# Horoskop noworoczny: uczucia, rodzina, finanse...

# Jaki będzie 2023?

Str. 18-19

30 lat dla Was

100% POLSKIEGO KAPITAŁU

Tygodnik Tucholski

TYGODNIK LOKALNY

nr 52 (1608) 29 grudnia 2022 ISSN 1234-6314 cena 4,60 zł (w tym 5% VAT)

Reklama

EXPRESS OPTYK
Tuchola, ul.Pocztowa 4 tel.501 713 717
DLA KLIENTÓW
BADANIE WZROKU
GRATIS
www.express-optyk.pl

## Upiększyli swoje nieruchomości a przy okazji miasto

Str. 6

## Domy na medal

## W Cekcynie podatki wyższe o 12%

Str. 7

## 2022 rok przez lokalną soczewkę. Co działo się wokół nas?

Str. 8-9

## W gminie Lubiewo z finansami coraz gorzej. „Najtrudniejszy od 34 lat”

Str. 10

# Patryk K. i Jacek L. skazani

Jeden z katów spędzi za kratami 12 lat. Ale drugi „czynu tego dopuścił się, mając ograniczoną w stopniu znacznym zdolność rozpoznania jego znaczenia i pokierowania swoim postępowaniem”. Dlatego do więzienia trafił tylko na rok i 7 miesięcy. Str. 3

Reklama

W razie wyłączenia prądu będziesz miał własną energię

Bądź niezależny

Kup magazyn energii – zaoszczędzisz pieniądze

SPR Polska Sp. z o.o.

Czersk, ul. Dworcowa 19

+48 52 506 53 61

Twój partner w energii odnawialnej

kontakt@spr-polska.eu

spr-polska.eu

9 771234 631209

indeks 367915

eprasa.pl 254620f74c

# Postaraj się o dotację: usunięcie azbestu i wymiana źródła ciepła

**Mieszkańcy gminy Tuchola, chcący usunąć wyroby zawierające azbest ze swoich nieruchomości, mogą ubiegać się o dofinansowanie z urzędu. Po Nowym Roku będzie ono nieco wyższe. Wydział Ochrony Środowiska przyjmuje także wnioski o dotację na wymianę źródła ciepła na bardziej ekologiczne.**

W roku 2022 z dotacji tucholskiego ratusza na dofinansowanie kosztów w zakresie wyrobów zawierających azbest skorzystało 30 mieszkańców, co przełożyło się na uszczuplenie budżetu gminy o 29 tys. zł.

– Wnioski wszystkich mieszkańców, którzy wytrwali w tym procesie od złożenia wniosku do przedłożenia odpowiednich dokumentów uprawniających do wydania dotacji, zostały pozytywnie rozpatrzone – informuje **Aleksandra Spychalska-Jastak**, kierownik Wydziału Ochrony Środowiska.

### Wzrost 10 do 15 zł za m²

Dotychczas wysokość udzielanej dotacji przez gminę Tuchola wynosiła do 50 proc. całkowitych kosztów wynikających z sumarycznej powierzchni usuniętych wyrobów zawierających azbest, jednak nie więcej niż 10 zł brutto za m². Po zmianach przyjętych przez radnych na grudniowej sesji wzrośnie ona do nie więcej niż 15 zł za m². Dotacją objęte są koszty: demontażu wyrobów zawierających azbest, ich transport do miejsca unieszkodliwiania, jak i utylizacji z budynków mieszkalnych, gospodarczych i innych.

Jeżeli o dotację ubiega się podmiot prowadzący działalność gospodarczą w rozumieniu unijnego prawa konkurencji, dotacja (w zakresie, w jakim dotyczy nieruchomości wykorzystywanej do prowadzenia tej działalności) stanowi pomoc de minimis. Gmina Tuchola nie wyłania wykonawcy, który zajmuje się usuwaniem i utylizacją azbestu. Jego znalezienie leży po stronie ubiegających się o dotację.

### Reagują na bieżąco

Jaką pulą na utylizację azbestu Wydział Ochrony Środowiska będzie dysponował w roku 2023?

– Nie ustalamy tego z góry. Pulę dotyczącą ochrony środowiska musimy rozdysponować na utylizację azbestu i wymianę pieców na bardziej ekologiczne. Obserwujemy, gdzie tych wniosków jest więcej i staramy się na bieżąco reagować – przyznaje Aleksandra Spychalska-Jastak. W dobiegającym końca roku 2022 tucholski ratusz wypłacił 30 dotacji na utylizację azbestu i kolejnych 25 na wymianę pieca węglowego na nowoczesne źródło ciepła. Druga z wymienionych form pomocy przełożyła się na łączną kwotę 62.500 zł.

### Wypłata dotacji po wykonaniu zadania

Wysokość dofinansowania na wymianę źródła ciepła na bardziej ekologiczne, w ramach gminnego programu, wynosi 2500 zł. Mogą się o nie ubiegać mieszkańcy domów jednorodzinnych lub samodzielnych mieszkań w domach wielorodzinnych. Dofinansowaniu podlegać może zakup i wymiana pieca na paliwo stałe na fabrycznie nowe, stacjonarne: kotły na biomasę lub paliwo stałe spełniające wymagania klasy 5 normy PN-EN 303-5:2012, kotły gazowe, kotły olejowe, pompy ciepła powietrzne, pompy ciepła gruntowe. Aby uzyskać dotację na wymianę pieca, musi dojść do trwałej likwidacji dotychczasowego, pozaklasowego kotła węglowego, co też stwierdzają urzędnicy w trakcie jednej z dwóch kontroli. Wypłata świadczenia następuje dopiero po realizacji opisanej we wniosku zmiany systemu ogrzewania i po prawidłowym udokumentowaniu wykonanych prac i poniesionych kosztów.

Wnioski rozpatrywane są według kolejności wpływu i można je składać osobiście w Biurze Obsługi Klienta Urzędu Miejskiego w Tucholi, pl. Zamkowy 1, 89-500 Tuchola w godzinach pracy urzędu, przesłać pocztą lub za pośrednictwem platformy e-puap.

**Tekst i fot. Agata Wiśniewska**

# Oddając krew, ratują życie innych ludzi

**Honorowi dawcy krwi z powiatu tucholskiego mają za sobą „owocny" rok. Ten owoc to krew, która jest potrzebna, np. gdy trwa walka o ludzkie życie. Dlatego należy ich docenić i przedstawiać jako wzór. Okazja na to miała miejsce w grudniu w Tucholi.**

Podczas spotkania uhonorowano długoletnich honorowych krwiodawców.

Młodzi dawcy angażują się w krwiodawstwo już na etapie szkół średnich. Na zdjęciu przedstawiciele placówek oświatowych z powiatu tucholskiego.

Za nami tradycyjna (choć z przerwą wywołaną pandemią) uroczystość zorganizowana przez tucholski oddział rejonowy Polskiego Czerwona Krzyża. W Tucholi, zresztą podobnie jak w całej Polsce, na przełomie listopada i grudnia odbywają się Dni Honorowego Krwiodawstwa. Tegoroczne spotkanie skupiło dawców krwi z całego powiatu tucholskiego w Restauracji „Pod Halabardami". Uroczystość prowadził członek rady rejonowej i działacz PCK **Adam Chełchowski**, który witając gości, przypomniał, że to właśnie Polski Czerwony Krzyż zainicjował na początku lat 70. święto, którego celem jest docenienie zasług krwiodawców regularnie oddających „cząstkę siebie". W taki sposób przyczyniają się oni bezpośrednio do ratowania ludzkiego życia i zdrowia. Chełchowski gratulował obecnym i życzył, aby kontynuowali tę ważną misję. Swoje życzenia przekazali także przybyli goście, w tym władze powiatu, szpitala czy szkół średnich. Najbardziej uroczysty moment to tradycyjne wręczenie odznaczeń dla zasłużonych dawców i uhonorowanie krwiodawców długoletnich (lista przy artykule). Wręczały je **Jadwiga Waszak** i **Jadwiga Kozłowska** z zarządu rejonowego PCK, organizatorki wydarzenia wsparte przez władze lokalne i prywatnych sponsorów. Podziękowania i nagrody trafiły ponadto to młodych krwiodawców i ich opiekunów ze wszystkich szkół średnich znajdujących się na terenie Tucholi.

**(pp), fot. PCK Tuchola**

**Odznaczenia ZHDK:**

- **I stopnia**

Marcin Kacprzak (Lubiewo)

- **II stopnia**

Bartłomiej Szulc (Słupy)
Iwona Wielandt (Tuchola)
Dariusz Krygowski (Wielka Komorza)

- **III stopnia**

Jarosław Szlachcikowski (Śliwiczki)

- **Uhonorowani długoletni krwiodawcy:**

Andrzej Mróz (Tuchola)
Dariusz Mróz (Tuchola)
Kazimierz Landmesser (Tuchola)
Marek Łobocki (Tuchola)
Grzegorz Zieliński (Śliwice)
Jan Połetek (Wieszczyce)
Dawid Śliżewski (Raciąż)
Szymon Pilarski (Bysław)
Dawid Zieliński (Małe Gacno)
Anna Śpica (Łyskowo)
Jerzy Nowalski (Tuchola)

eprasa.pl 254620f74c

Oprawcy pana Kazimierza ze Śliwic:

# Patryk K. i Jacek L. skazani

**Jeden z katów spędzi za kratami 12 lat. Ale drugi „czynu tego dopuścił się, mając ograniczoną w stopniu znacznym zdolność rozpoznania jego znaczenia i pokierowania swoim postępowaniem". Dlatego do więzienia trafił tylko na rok i 7 miesięcy.**

Sprawą brutalnego pobicia **Kazimierza Łuszczyńskiego** (ostatecznie ze skutkiem śmiertelnym) zajmujemy się długo, bo już od dwóch lat. Do tragicznego w skutkach zdarzenia doszło 5 grudnia 2020 roku w Śliwicach przy ul. Glinianej. Od samego początku byliśmy w stałym kontakcie z córką ofiary. Lekarze nie dawali 55-letniemu mężczyźnie dużych szans na przeżycie. W dwóch różnych szpitalach przebywał ponad 3 miesiące. Zmarł w Chełmnie. Przez większość czasu przebywał w śpiączce farmakologicznej. Na okres mniej więcej 2-3 tygodni został z niej wybudzony, ale był bez żadnej świadomości, nie reagował na bodźce.

– Wszystkie kości twarzoczaszki są zmiażdżone, w szpitalu podejrzewają, że ktoś skakał tacie po głowie. Jest obrzęk mózgu, są krwiaki na mózgu, międzymózgowie jest całe uszkodzone. Do tego ojciec ma krwiaka na śledzionie i wodę w płucach, założono mu drenaże. To jest tragedia po prostu – tak w grudniu 2020 r. córka opisywała stan swojego ojca.

Mimo makabrycznego zajścia, policja prowadziła początkowo postępowanie w kierunku średniego uszczerbku na zdrowiu. Po kolejnych artykułach „Tygodnika" sprawa nabrała tempa, a zdarzenie ze Śliwic przekształcono w śledztwo prowadzone z artykułu 156 Kodeksu karnego, czyli spowodowanie ciężkiego uszczerbku na zdrowiu. Po śmierci pana Kazimierza po raz kolejny zmieniła się kwalifikacja czynu, a śledztwo dotyczyło już spowodowania ciężkiego uszczerbku na zdrowiu ze skutkiem śmiertelnym.

### Usłyszeli wyroki

W 2021 roku zatrzymano ostatecznie dwie osoby: 36-letniego wówczas Patryka K., znanego jako „Kruszyna" oraz 48-letniego Jacka L. Obaj są mieszkańcami gminy Śliwice.

Sprawą zajmował się Sąd Okręgowy w Bydgoszczy, ale akta trafiły później też do Sądu Apelacyjnego w Gdańsku, który częściowo zmienił wcześniejszy wyrok. Ostatecznie kary wymierzono na podstawie wyroku sądu apelacyjnego z 27 września 2022 roku. Szczegóły podaje redakcji **Sylwia Suska-Obidowska**, rzeczniczka prasowa Sądu Okręgowego w Bydgoszczy.

Tuchola. Śmieci w górę. 25 zł od osoby za segregowane

Tygodnik Tucholski

Zmasakrowana twarz, połamane kości, obrzęk mózgu

ul. Gliniana

O sprawie pierwszy raz pisaliśmy 10 grudnia 2020 roku.

Oskarżony Patryk K. skazany został za przestępstwo – spowodowanie ciężkiego uszczerbku na zdrowiu, w następstwie którego nastąpiła śmierć – na karę 12 lat pozbawiania wolności. Na poczet orzeczonej kary zaliczony został mu okres tymczasowego aresztowania w sprawie. W wyroku sąd stwierdził ponadto, iż Patryk K. powinien odbyć karę pozbawienia wolności w zakładzie karnym, w którym możliwe będzie leczenie odwykowe w związku z uzależnieniem od alkoholu.

Oskarżony Jacek L. skazany został za dwa przestępstwa: narażenie człowieka na niebezpieczeństwo utraty życia lub ciężkiego uszczerbku na zdrowiu oraz za nakłanianie innej osoby do składania fałszywych zeznań – na łączną karę 1 roku i 7 miesięcy pozbawienia wolności. Tu również zaliczono na poczet kary okres tymczasowego aresztowania w sprawie.

– Oskarżony Jacek L. czynu tego dopuścił się, mając ograniczoną w stopniu znacznym zdolność rozpoznania jego znaczenia i pokierowania swoim postępowaniem. Sąd uznał, iż Patryk K. działał z zamiarem ewentualnym spowodowania ciężkiego uszczerbku na zdrowiu Kazimierza Łuszyńskiego oraz mógł przewidzieć następstwo swojego działania – w postaci śmierci pokrzywdzonego. Szereg uderzeń rękoma i nogami w twarz pokrzywdzonego, następnie wyniesienie go nieprzytomnego, w niekompletnej odzieży i bez obuwia na zewnątrz budynku, co doprowadziło do stanu znacznego wyziębienia – kończy Sylwia Suska-Obidowska.

**Kamil Tajl**

**Mężczyzna zmarł w marcu 2021 roku. Jego oprawcy usłyszeli wyroki skazujące. Fot. archiwum**

# Pijany kierowca nie mógł utrzymać toru jazdy

**W świąteczny weekend policjanci pilnowali porządku na ulicach powiatu tucholskiego. Kontrowali m.in. trzeźwość kierowców. Wyeliminowali dwóch kierujących pod wpływem alkoholu.**

Kontrole prędkości, stanu technicznego aut, sprawdzanie trzeźwości kierowców. Na takich zadaniach skupili się w świąteczny weekend (23-26 grudnia) funkcjonariusze Komendy Powiatowej Policji w Tucholi. Interweniowali ponadto przy 4 kolizjach. Opisujemy je w kronice policyjnej na tej samej stronie.

Na szczęście nie doszło do żadnego poważnego wypadku, choć mogło, zważywszy na zachowanie i stan jednego z zatrzymanych. W wigilijną sobotę do policji dotarło zgłoszenie mówiące, że w kierunku Tucholi drogą wojewódzką nr 240 w podejrzany sposób jedzie ciemny pojazd. Jego kierowca miał problemy z utrzymaniem prawidłowego toru jazdy.

– Funkcjonariusze zatrzymali wskazane auto w rejonie Bladowa. Silny zapach alkoholu świadczył o tym, że mężczyzna może być pijany. Urządzenie pomiarowe potwierdziło przypuszczenia policjantów. W organizmie 36-latka znajdowało się 2,2 promila alkoholu – relacjonuje oficer prasowy komendy **Łukasz Tomaszewski**. Mężczyzna został zatrzymany i umieszczono go w policyjnym areszcie. Maksymalna kara za takie przewinienie to nawet 3 lata pozbawienia wolności.

W pierwsze święto Bożego Narodzenia alkotest dał pozytywny wynik w przypadku rowerzysty. Do kontroli został zatrzymany w rejonie Plaskosza. Okazało się, że jedzie rowerem, mając 1,4 promila alkoholu.

– W tym przypadku mężczyzna musi liczyć się z wysoką grzywną i sądowym zakazem kierowania rowerami – uzupełnia Łukasz Tomaszewski.

**(pp)**

## kronika policyjna

- We wtorek 20.12 napłynęło zgłoszenie, że 16.12 nieustaleni sprawcy doprowadzili 81-letniego mieszkańca naszego powiatu do niekorzystnego rozporządzenia mieniem w kwocie 3900 zł poprzez wprowadzenie go w błąd co do współpracy przy zarobku w wirtualnej walucie (bitcoin) na jednym z portali zajmujących się tego rodzaju walutami. W sprawie prowadzone jest postępowanie celem ustalenia sprawców tego oszustwa.
- W środę 21.12 o godz. 8:40 w Tucholi na al. LOP kierujący citroenem podczas cofania uderzył w jadące mitsubishi. 51-letniego mieszkańca Tucholi pouczono. Poszkodowanym jest 41-latek, również z Tucholi.
- Tego samego dnia o godz. 11:10 w Cekcynie na ul. Wczasowej kierujący VW nie zachował należytej ostrożności w czasie cofania i uderzył w zaparkowanego opla. 64-latek został ukarany mandatem. Sprawca i 69-letni poszkodowany są mieszkańcami gm. Cekcyn.
- W czwartek 22.12 o godz. 12:10 na ul. Dzieci Drzewa Życia w Gostycynie, na parkingu przy sklepie spożywczym kierująca dacią 39-latka uderzyła w zaparkowane audi. Mieszkanka gm. Gostycyn otrzymała mandat.
- W piątek 23.12 w godz. od 11:00 do 13:00 w Bysławiu na ul. Słonecznej poza drogą publiczną nieustalony kierujący uderzył w prawidłowo zaparkowane suzuki 33-letniej mieszkanki gm. Lubiewo. Trwają czynności wyjaśniające w tej sprawie.
- Również tego dnia o godz. 13:55 w Tucholi na ul. Świeckiej spod kół ciężarówki wyprysł kamień, który uszkodził szybę czołową VW, którym kierowała 20-latka z gm. Lubiewo.
- Także w piątek 25-letni mieszkaniec powiatu za pomocą portalu społecznościowego dokonał zakupu konsoli do gier o wartości 600 zł. Przekazał sprzedającemu środki za pomocą kodu BLIK, po czym kontakt ze sprzedającym się urwał, a zakupionego towaru nie przesłał. Prowadzone jest postępowanie pod kątem oszustwa.
- W sobotę 24.12 o godz. 13:10 w Suchej na ul. Głównej kierujący skodą podczas włączania się do ruchu nie ustąpił pierwszeństwa przejazdu 40-latkowi jadącemu VW. W wyniku zdarzenia VW uderzył w zaparkowaną skodę oraz ogrodzenie pobliskiej posesji. 39-latek z gm. Lubiewo otrzymał pouczenie. Poszkodowanymi oprócz 40-latka są 34-letnia właścicielka skody, mieszkanka gm. Cekcyn oraz właściciel posesji.
- W poniedziałek 26.12 o godz. 15:50 w Tucholi na ul. Świeckiej na parkingu restauracji kierujący nissanem podczas cofania uderzył w szklaną barierę oddzielającą budynek restauracji od parkingu. 43-latek z gm. Tuchola otrzymał mandat.
- Tego samego dnia o godz. 16:50 w Wielkim Mędromierzu kierujący mercedesem podczas cofania uderzył w ogrodzenie pobliskiej posesji. 39-latek przyjął mandat.
- O godz. 20:10 Przy Szosie Sępoleńskiej na parkingu osiedlowym kierujący citroenem podczas cofania uderzył w prawidłowo zaparkowane BMW. 43-latek z gm. Tuchola otrzymał pouczenie.

**G.**

## kronika strażacka

- We wtorek 20.12 w Lubiewie usuwano plamę oleju z drogi powiatowej, a w Żalnie gaszono pożar sadzy w kominie budynku restauracji. W Brzoziu strażacy pomagali policji w poszukiwaniu zaginionego mężczyzny. 64 latek został odnaleziony. W Raciążu gaszono pożar sadzy w kominie budynku mieszkalnego.
- W piątek 23.12 w Tucholi strażacy pomagali pogotowiu w przeniesieniu pacjenta do karetki.
- We wtorek 27.12 wypompowywano wodę z piwnicy budynku mieszkalnego w Pruszczu.

**G.**

Reklama

AUTO REJESTRACJE
AKCYZA, TABLICE, TŁUMACZENIA UBEZPIECZENIE OC/AC
KOMPLEKSOWA OBSŁUGA REJESTRACJI POJAZDÓW
TUCHOLA • ul. Świecka 74-76 (przy rondzie) tel. 535-005-001

eprasa.pl 254620f74c

# Milion złotych dla szpitala. Na razie tylko na papierze

**Zarówno rada powiatu, jak i gminy Tuchola, przyjęły uchwały intencyjne w sprawie dokapitalizowania Szpitala Tucholskiego, w łącznej kwocie miliona złotych. Taki krok był potrzebny, aby spółka mogła do końca skonsumować kredyt, w związku z droższą niż zakładano budową ZOL-u.**

Jednogłośnie i bez dyskusji Rada Gminy Tuchola przyjęła projekt uchwały w sprawie podjęcia działań zmierzających do dokapitalizowania spółki Szpital Tucholski o kwotę 500 tys. zł. Miesiąc wcześniej podobny projekt uchwały podjęła rada powiatu. Z prośbą o takie działanie na nadzwyczajnym zgromadzeniu wspólników, które odbyło się 26 października, wystąpił **Jarosław Katulski**, stojący na czele spółki Szpital Tucholski.

– Te dwa samorządy, główni udziałowcy, zareagowały i podjęły uchwały intencyjne, na czym nam bardzo zależało – mówi prezes. Dokapitalizowanie spółki w łącznej kwocie miliona złotych pozwoli na uruchomienie kredytu bankowego na dokończenie budowy Zakładu Opiekuńczo-Leczniczego. Jak czytamy w uzasadnieniu projektu uchwały RM Tuchola, „sytuacja rynkowa spowodowała wystąpienie wykonawcy o podwyższenie wynagrodzenia. Po przeprowadzonych negocjacjach kwota ta została ustalona na 1 mln zł". Przypomnijmy: nowy zakład – opiekuńczo-leczniczy w Tucholi powstaje u zbiegu ulic Mickiewicza, Sępoleńskiej i Wiejskiej. Placówka będzie się składać z 60 łóżek, po 30 na dwóch poziomach, z czego 45 zakontraktowanych przez NFZ. Początkowy koszt inwestycji miał wynieść około 11,5 mln zł.

### Uchwały pozwolą skonsumować kredyt

Podjęcie stosownych uchwał bynajmniej nie jest jednoznaczne z przelaniem środków przez udziałowców, a raczej nie należy się tego spodziewać w najbliższych miesiącach.

– Zdajemy sobie sprawę z tego, że samorządy nie są w łatwej sytuacji finansowej. Natomiast ta uchwała jest kierunkowa. Przekazanie środków fizycznie nastąpi, kiedy będzie taka możliwość. Nie będę się tego domagał w jakimś określonym, krótkim czasie. Potrzebowaliśmy tych uchwał, żeby konsumować do końca jeden z kredytów inwestycyjnych, który mamy przydzielony i z którego korzystamy. Takie działanie udziałowców było potrzebne i to w trybie pilnym – wyjaśnia Jarosław Katulski.

– Na dzisiaj takich środków nie widzimy w naszym budżecie, ale zakładając, że nasze finanse zostaną wsparte dodatkowymi środkami, w drugiej połowie roku powinniśmy móc dokapitalizować szpital, w razie takiej konieczności – przyznaje wicestarosta **Zenon Poturalski**. Włodarz dodaje, że w ciągu ostatnich 8 lat powiat dokapitalizował spółkę o kwotę pół miliona złotych, natomiast gmina Tuchola przekazała grunt pod budowę ZOL-u.

– Wspieramy szpital i cieszymy się, że ma takie wyniki finansowe, rok ubiegły zakończył niewielką startą. Słysząc o zadłużeniach innych szpitali, włos jeży się na głowie i mamy nadzieję, że u nas tak nie będzie – dodaje wicestarosta.

Budowa ZOL-u ma potrwać jeszcze kilka miesięcy. Szpital Tucholski stara się o unijne środki na wykończenie i wyposażenie rehabilitacji, które ma być naprawdę z wysokiej półki.

– Aplikujemy o dofinansowanie w urzędzie marszałkowskim. Mówimy o kwocie na pewno przekraczającej milion złotych, może nawet zbliżającej się do dwóch milionów złotych – informuje Jarosław Katulski.

**Tekst i fot. Agata Wiśniewska**

# Dla maluszków paczki, a dla seniorów kartki

**W okresie poprzedzającym święta Bożego Narodzenia uczniowie Zespołu Szkół Licealnych i Agrotechnicznych w Tucholi nie zapomnieli o tym, aby nieść radość innym. Przygotowali ponad 40 paczek dla podopiecznych Domu Dziecka w Gostycynie, a dla seniorów z Domu Pomocy Społecznej w Wysokiej ręczenie robione kartki.**

Społeczność tucholskiego ZSLiA wolontariatem stoi, dlatego też nikogo nie powinien dziwić jej udział w przedświątecznych akcjach. Grono pedagogiczne i uczniowie placówki odpowiedzieli na zaproszenie Fundacji Małych Stópek i przyłączyli się do „Paczki dla Maluszka". Wspólnymi siłami przygotowali ponad 40 prezentów dla wychowanków Domu Dziecka w Gostycynie, w których znalazły się m.in.: zabawki, słodkie smakołyki, ozdoby do włosów, książki, gry, artykuły pielęgnacyjne i higieniczne, ozdoby świąteczne czy artykuły szkolne. Przekazanie podarków nastąpiło 20 grudnia.

Uczniowie pomyśleli także o seniorach. Mieszkańcom Domu Pomocy Społecznej w Wysokiej przekazali 31 własnoręcznie wykonanych kartek świątecznych, oczywiście zapełnionych pięknymi życzeniami. Obie akcje koordynowała **Barbara Giersz**.

Tekst aw, fot. ZSLiA

Młodzież zaangażowana w akcję „Paczka dla maluszka".

Kartkowa ekipa.

Reklama

KONCESJONOWANA AGENCJA OCHRONY MIENIA I OSÓB „BOS"
Mariusz Łaszewski
POSTAW NA BEZPIECZEŃSTWO
• projektowanie systemów alarmowych
• montaż • centrale telefoniczne
• internet bezprzewodowy
• konwoje • ochrona fizyczna
• monitoring
OCHRONA BOS SECURITY
KORZYSTAJ Z USŁUG PROFESJONALISTÓW Z TUCHOLI!
Tuchola, ul. Przemysłowa 4, biuro@ochronabos.pl
tel. 52 334 35 14, kom. 603 504 254, 502 722 217

Reklama

LABORATORIUM ANALITYCZNE
PRZEDSIĘBIORSTWA KOMUNALNEGO W TUCHOLI
ul. Świecka 96A, 89-500 Tuchola
tel./fax 52 33 43 184 e-mail: laboratorium@pk.tuchola.pl
www.pk.tuchola.pl/laboratorium
OFERUJEMY:
→BADANIA WODY:
• do spożycia z ujęć własnych oraz sieci wodociągowych
• powierzchniowej
• basenowej (w zakresie mikrobiologicznym i fizykochemicznym)

BADANIA WODY CIEPŁEJ (bakterie Legionella sp.)
→BADANIA ŚCIEKÓW
→POBIERANIE PRÓBEK WODY I ŚCIEKÓW (wraz z dojazdem do klienta)
Laboratorium posiada Certyfikat Akredytacji nr AB 1047 wydany przez Polskie Centrum Akredytacji.
Uprawnienie laboratorium do wykonywania badań potwierdza Państwowy Powiatowy Inspektorat Sanitarny w Tucholi.

eprasa.pl 254620f74c

# Ani ekonomia, ani wojna nie idą w parze z ekologicznymi źródłami ciepła

**Zalecenia dotyczące stosowania proekologicznych źródeł ciepła i obecne warunki, które temu kompletnie nie sprzyjają, a nawet są w kontrze. Radni miejscy dyskutowali o tym, czym powinniśmy się ogrzewać, a co faktycznie trafia do naszych pieców. Była mowa o braku logiki, słuchaniu wróżbity Macieja czy kilometrze sieci gazowej.**

Podczas grudniowej sesji Rady Miasta Tuchola rajcy pochylili się nad „Projektem założeń do planu zaopatrzenia w ciepło, energię elektryczną i paliwa gazowe dla gminy Tuchola na lata 2022-36". Choć wspomniany dokument musieli przyjąć, to nie omieszkali wytknąć związanego z nim kuriozum, bo nijak proekologiczne zapisy mają się do sytuacji, z jaką mamy aktualnie do czynienia, chociażby ogrzewania naszych domów na powrót węglem. Zaczął radny **Paweł Cieślewicz**.

Dyskusja na temat ekologicznych źródeł ciepła w obecnie panujących realiach wywiązała się podczas posiedzenia tucholskiej rady miejskiej.

## Ekologia na papierze, a do pieców węgiel

– Wiem, że projekt uchwały musimy podjąć, bo takie są wymogi prawne. Nie chcę się kopać z koniem, broń Boże, natomiast podejmowanie piętnastoletniego programu w momencie, jak wojna jest na wschodzie i nie wiemy, co się w najbliższym czasie wydarzy, to jest chyba rodzaj jakiejś ekstrawagancji – powiedział radny. Dalej podnosił, że założenia planu powinny być proekologiczne, ale trudno mówić o takim samym działaniu, kiedy w Polsce na powrót można palić węglem brunatnym, a gminy zajmują się dystrybucją tego surowca. Przecież wcale nie tak dawno, bo w 2019 roku sejmik woj. kujawsko-pomorskiego podjął uchwałę antysmogową wraz z okresem przejściowym dla wymiany pieców. Zgodnie z nim kotły niespełniające wymogów żadnej z klas emisji (3, 4, ani 5.) oraz piece/kominki niespełniające wymogów Ecodesign mogą być eksploatowane do 1 stycznia 2024 roku, natomiast kotły klas 3. i 4. mogą być eksploatowane do 1 stycznia 2028 roku.

– Nie możemy chyba tego naszego programu traktować tak do końca poważnie i dobrze, że mamy obowiązek po 3 latach go zrewidować – zauważył Paweł Cieślewicz. W głosowanym dokumencie wskazał na zapis mówiący o tym, że w zabudowie mieszkaniowej jednorodzinnej, indywidualnych gospodarstwach domowych, a szczególnie nowych budynkach na terenie Tucholi wymagane jest stosowanie systemów grzewczych preferujących paliwa ekologiczne, zwłaszcza paliwa gazowe i olej opałowy.

– Naprawdę fajny zapis, wszyscy się pod tym podpiszemy. Kto ma pieniądze to założy pompę ciepła, ale żeby dostać zwrot z „Czystego powietrza" trzeba te pieniądze najpierw mieć. A to nie jest tak z rękawa. Temat mogłyby załatwić szybciej nitki gazowe – dodał radny, racząc obecnych na sali kolejnym cytatem z programu.

## W planach budowa kilometra sieci gazowej

– Jednym z podstawowych celów przyświecających Polskiej Spółce Gazowniczej Sp. z o.o jest rozwój sieci dystrybucyjnej, prowadzący do gazyfikacji nowych obszarów gmin i przyłączenia odbiorców. W najbliższym czasie PSG na obszarze gminy Tuchola planuje budowę sieci gazowej o łącznej długości, uwaga, 1000 metrów oraz modernizację około 1150 metrów. Gazyfikacja terenu gminy będzie bardzo trudna przede wszystkim ze względów ekonomicznych – przeczytał Paweł Cieślewicz, nie omieszkując tego skomentować.

– Jeśli na kimś robi wrażenie 1000 metrów sieci gazowej, to musi koniecznie mieszkać w Tucholi. Natomiast jeśli chodzi o mieszkańców sołectw, to to jest żadna wiadomość – powiedział cierpko.

Radny wrócił jeszcze pamięcią do czasów, kiedy w radzie nie zasiadał, a obradom przysłuchiwał się dzięki prowadzonym transmisjom. Na jednym z posiedzeń gościł przedstawiciel zakładów gazowniczych, który miał przyznać, że gazyfikacja musi być ekonomicznie opłacalna.

– Z tej samej strony słyszymy, że ma być ekologicznie, ale jednocześnie ma się opłacać. Jakby się nad tym zastanowić, to grozi nam rozdwojenie jaźni, bo to są dwa sprzeczne sygnały. Wiem, że teraz jest kłopot z gazem, ale to było mówione na początku pandemii – podsumował Cieślewicz. Ze względu na to, że jest „legalistą" postanowił zagłosować „za", choć jak podkreślił, rzeczony projekt uchwały na dzień dzisiejszy większego sensu nie ma.

## Życie zweryfikowało

Z uwagami radnego nie mógł nie zgodzić się burmistrz, ponieważ „rzeczywiście pewne sformułowania czy założenia ze sobą się kłócą".

– Z jednej strony mówi się o proekologicznym podejściu, a potem słyszymy, że wszystkim można palić – powiedział **Tadeusz Kowalski**. Włodarz także nawiązał do wydarzeń sprzed lat. Konkretnie szumnych zapowiedzi zakładu gazowniczego z Bydgoszczy. Najlepiej jak poszło pozyskiwanie odbiorców detalicznych, wiedzą mieszkańcy obszarów wiejskich, których wnioski nie doczekały się realizacji z uwagi na rachunek ekonomiczny spółki.

– Okazało się wtedy, że nie będzie żadnego wychylania się. A już powiało optymizmem, że wszyscy będziemy mieli gaz, tym bardziej, że nitki gazowe średniego ciśnienia przebiegają przez nasz teren, ale życie to wszystko zweryfikowało. Z ubolewaniem stwierdzamy, że proces proekologicznego podejścia do źródeł energii, ciepła w jakiś stopniu się zahamował i zatrzymał. Szkoda – dodał włodarz.

## Nie dotyczy okresu wojny

**Ireneusz Wesołowski** pokusił się natomiast o stwierdzenie, że zapisy, o których mówił radny Cieślewicz, powinny być podkreślone, wytłuszczone, wzięte w nawias i oznaczone gwiazdką. A ich wyjaśnienie następujące: „Nie dotyczy okresu rozpoczęcia agresji na wschodzie itd. Jak zmieni się sytuacja, to wrócimy do zasad, które są w tym zapisie".

– Wtedy byłaby jakaś logika, że taki jest cel końcowy, natomiast mamy okres przejściowy, gdzie nie możemy czegoś takiego spełnić i zrealizować. Faktycznie lata do 2036 to jest potężna przestrzeń czasowa, gdzie trudno powiedzieć, co się będzie dalej działo – powiedział radny.

Dyskusję zakończył **Wojciech Kociński**:

– Chyba radny Cieślewicz wyraził opinię nas wszystkich, bo patrząc na to, co jest zapisane w tym programie, w dzisiejszej sytuacji prognozowanie 15 lat do przodu, to słuchanie wróżbity Macieja. Podsumowując, PGNiG do 2023 roku wstrzymało wszystkie inwestycje ze względu na brak pieniędzy, nie zwalajmy więc wszystkiego na wojnę w Ukrainie, bo za chwilę się okaże, że będziemy się bali wstać.

Projekt uchwały przeszedł przy 12 głosach za i 1 wstrzymującym **Dariusza Karnowskiego**.

**Tekst i fot. Agata Wiśniewska**

Reklama

eprasa.pl 254620f74c

Poznaliśmy laureatów konkursu „Mój dom na medal”

# Upiększyli swoje nieruchomości a przy okazji miasto

**W jubileuszowej, 10. edycji konkursu „Mój dom na medal”, nagrodzeni zostali właściciele czterech nieruchomości, które dzięki modernizacji przeszły prawdziwą metamorfozę. Znajdują się one przy placu Wolności, placu Zamkowym, ul. Chojnickiej i ul. Sępoleńskiej.**

Nagrodzeni mieszkańcy, którzy poprawili wygląd swoich nieruchomości stanęli do wspólnego zdjęcia z samorządowcami.

Jury konkursu przy ocenianiu brało pod uwagę m.in. dochowanie staranności w odtworzeniu detali architektonicznych.

Ogłoszenie wyników konkursu „Dorocznej Nagrody Burmistrza Tucholi – za szczególne osiągnięcia remontowe lub modernizacyjne o istotnym znaczeniu dla ekspozycji budynków stanowiących elementy kultury materialnej Gminy Tuchola” wraz z wręczeniem nagród laureatom odbyło się 16 grudnia w trakcie sesji rady miasta.

To już 10. edycja konkursu, na którego pomysł zaczerpnięto z partnerskiego miasta Kudowa Zdrój. Każdego roku przyznawano co najmniej 3 nagrody, więc jak łatwo policzyć, kilkadziesiąt budynków w obrębie starego miasta w Tucholi przeszło modernizację.

W tym roku wpłynęły 4 zgłoszenia, a oceniała je komisja w składzie: burmistrz **Tadeusz Kowalski** i jego zastępczyni **Iwona Opoczyńska**, przewodniczący rady **Krzysztof Joppek**, radny **Wojciech Kociński**, a także **Waldemar Walkowiak**, kierownik Wydziału Infrastruktury i Planowania Przestrzennego.

– Przy ocenianiu braliśmy pod uwagę zakres prac i ich kompletność czy dochowanie staranności w odtworzeniu szczegółów. Byliśmy jednogłośni co do lidera tego konkursu – przyznał burmistrz Tadeusz Kowalski. Wszystkim jego uczestnikom dziękował za to, że w ogóle zdecydowali się w nim wystąpić i zadbać o swoje nieruchomości, poprawiając tym wizerunek całego miasta.

Część budynku przy ul. Sępoleńskiej 16 po modernizacji zmienia swoje przeznaczenie z obiektu gospodarczego na mieszkalny. Fot. UM Tuchola

– Tuchola skądinąd postrzegana jest jako piękny zakątek. Często słyszę, jak goście spoza mówią, że mamy ładny ryneczek i otoczenie, kamieniczki – dodał włodarz.

## Ich domy są na medal

Pierwszą nagrodę w kwocie 10 tys. zł zdobył **Jacek Borczyński**, właściciel nieruchomości położonej przy placu Wolności 15 za remont elewacji budynku mieszkalno-usługowego poprzez uzupełnienie ubytków, wykonanie oczyszczenia elewacji oraz nałożenie nowej powłoki malarskiej. Wymianie uległo też pokrycie dachowe wraz z orynnowaniem oraz stolarka okienna.

Drugą nagrodę wynoszącą 8 tys. zł przyznano **Weronice** i **Radosławowi Mordzakom** za remont nieruchomości położonej przy ul. Chojnickiej 18, który obejmował: remont elewacji budynku poprzez uzupełnienie tynków i spękanych gzymsów, wykonanie nowych powłok malarskich na ścianach zewnętrznych, remont obróbki blacharskiej wraz z orynnowaniem oraz wymianę stolarki okiennej i drzwiowej w całym budynku.

Trzecią nagrodę w wysokości 6 tys. zł przyznano ex aequo za remont dwóch nieruchomości. Otrzymali ją **Małgorzata** i **Grzegorz Domiszowie**, właściciele nieruchomości położonej przy ul. Sępoleńskiej 16. Zakres prac w tym przypadku obejmował przebudowę istniejącego budynku gospodarczego na budynek mieszkalny dwulokalowy. W ramach inwestycji dokonano też wymiany pokrycia dachowego z dachówki cementowej na dachówkę ceramiczną, odświeżono elewację, wstawiono nowe okna i okiennice oraz bramę wjazdową. Zamontowano rynny i rury spustowe oraz komin.

Pierwsze miejsce w tegorocznej edycji konkursu zajęła modernizacja kamienicy położonej przy placu Wolności 15.

Za modernizację obiektu przy ul. Chojnickiej 18 jej właściciele otrzymali drugą nagrodę.

Równorzędną nagrodę otrzymali **Norbert Nitschke** i **Jarosław Nitschke**, właściciele nieruchomości położonej przy placu Zamkowym 11a. Wykonano następujący zakres prac: remont elewacji wraz z wymianą drzwi wejściowych, wykonanie podokienników z płytek klinkierowych, docieplenie ściany frontowej warstwą styropianu, wymiana obróbek blacharskich oraz wymiana pokrycia dachowego z dachówki cementowej na dachówkę ceramiczną czerwoną matową.

Na domu przy placu Zamkowym 11a wykonano m.in. remont elewacji.

W ratuszu mają nadzieję, że konkurs potrwa tak długo, aż uda się wyremontować wszystkie nieruchomości w obrębie starego miasta.

– Jeżeli to zrobimy, to może przejdziemy na kolejne części naszego miasta, bo ten konkurs na pewno w jakiś sposób dopinguje, pobudza, a nasze otoczenie dzięki temu staje się coraz piękniejsze – dodał na zakończenie burmistrz.

**Tekst i fot. Agata Wiśniewska**

eprasa.pl 254620f74c

# W Cekcynie podatki wyższe o 12%

**To ostatnie dni z niższymi stawkami podatków we wszystkich gminach powiatu tucholskiego. Cykl artykułów dotyczący podwyżek zamykamy gminą Cekcyn.**

Radni gminy Cekcyn uchwalili nowe stawki podatków na przedostatnim posiedzeniu w tym roku (w dniu ukazania się bieżącego numeru „Tygodnika" głosują natomiast nad przyszłorocznym budżetem, co zrelacjonujemy wkrótce). Pocieszeniem dla mieszkańców tej gminy może być fakt, że w powiecie tucholskim są samorządy, które zdecydowały się na większe podwyżki stawek podatkowych. Przykładowo w Śliwicach, w przypadku niektórych stawek, będzie to nawet 18%. W Cekcynie i okolicach zwyżka sięgnie 12%, oprócz stawki dotyczącej „budynków pozostałych", gdzie zmiany nie będzie, ale z określonymi w uchwale wyjątkami. Podczas obrad sesyjnych uchwały podatkowe nie zostały okraszone poważniejszymi dyskusjami. Radni zapewnili natomiast, że temat podatków rzetelnie omówili na posiedzeniach komisji stałych, które poprzedziły sesję.

„Stawki gruntów pod wodami powierzchniowymi stojącymi lub wodami powierzchniowymi płynącymi jezior i zbiorników sztucznych, oznaczonych w ewidencji gruntów i budynków symbolem Bi i Bz, i od budynków letniskowych zostają ustalone na poziomie górnych stawek kwotowych ustalonych na 2023 rok przez Ministra Finansów." – m.in. taką informację możemy przeczytać w uzasadnieniu uchwały, którą radni – przy jednym nieobecnym – przyjęli jednogłośnie. Tu należy dodać, że w przypadku podatku od środków transportowych wyłamał się jeden z radnych, głosując przeciwko – **Wojciech Sierosławski**.

Uzupełnijmy, że podczas tego samego posiedzenia radni uchwalili podatek rolny. Przyjęli średnią cenę skupu żyta za okres 11 kwartałów poprzedzających kwartał poprzedzający rok podatkowy 2023 w wysokości 57,12 złotych za 1 kwintal.

**Tekst i fot. (pp)**

Moment głosowania nad nowymi stawkami podatków od nieruchomości w gminie Cekcyn. Wszyscy obecni radni nacisnęli przyciski „za". Nieco inaczej sytuacja wyglądała w przypadku podatków od środków transportowych.

### Podatki w gminie Cekcyn na 2023

- **od gruntów (od 1 m² lub 1 ha):**

1) na działalność gospodarczą – **0,94 zł (było 0,84 zł)**
2) pod wodami powierzchniowymi – **5,79 zł (było 5,17 zł)**
3) pozostałych – **0,40 zł (było 0,34 zł)** z wyjątkiem:
– zajętych na prowadzenie przez organizacje – 0,25 zł (było 0,22 zł),
– oznaczonych w ewidencji gruntów i budynków symbolem Bi i Bz – **0,61 zł (było 0,54 zł)**
– stanowiących drogi – **0,25 zł (było 0,22 zł)**
– niezabudowanych będących obszarem rewitalizacji – **1,28 zł (było 1,14 zł)**

- **od budynków (od 1 m²)**

1) mieszkalnych – **0,94 zł (było 0,84 zł)**
2) na działalność gospodarczą – **23,07 zł (było 20,60 zł)**
3) na dział, gosp. w zakresie obrotu kwalifikowanym materiałem siewnym – **13,29 zł (było 11,87 zł)**
4) na udzielanie świadczeń zdrowotnych – **5,82 zł (było 5,20 zł)**
5) na dział. organizacji pożytku publicznego – **7,75 zł (6,92 zł)**
6) pozostałych – **5,25 zł (było 5,25 zł)**, z wyjątkiem:
– domów letniskowych – **9,71 zł (było 8,68 zł)**
– w siedliskach gospodarstw rolnych (...) – **3,36 zł (było 3 zł)**

# Zbiórka zakończona – przygotowali paczki dla starszych i samotnych

**Aż 42 paczki świąteczne z żywnością udało się zrobić dzięki zbiórce prowadzonej przed świętami Bożego Narodzenia. Paczki w formie prezentów trafiły do uczestników gminnej wigilii.**

Specjalne spotkanie wigilijne dla osób samotnych i starszych zostało zorganizowane w Cekcynie 20 grudnia. Wydarzenie poprzedziła zbiórka darów, na którą mógł złożyć się każdy chętny. Akcję przeprowadził tutejszy gminny ośrodek pomocy, a w ostatnich dniach podsumował to przedsięwzięcie, dziękując wszystkim, którzy postanowili dołożyć się do zbiórki. Z przekazanych darów, które zbierane były w lokalnych sklepach, udało się stworzyć 42 świąteczne paczki. Wśród produktów dominowały takie, z których przygotować można codzienne ciepłe posiłki, jak: makaron, olej, ryby, kasza, przyprawy itd... Pojawiły się też konserwy, słoiki, a na deser słodycze.

**(pp)**

Reklama, ogłoszenie płatne

**Zatrudnimy pracowników do pracy w Niemczech w przetwórstwie rybnym i ogrodnictwie.**

Nie wymagamy znajomości j. niemieckiego.

Kontakt telefoniczny od poniedziałku do piątku w godz. od 9:00 do 13:00 **663-626-877**

**KOPALNIA KRUSZYWA**

Drew-Kos Tuchola
ul. Chojnicka 74
tel. 534 665 535
52 334 38 38

**Oferujemy:**
- **piasek, glinę,**
- **ziemię z wykopów (do wyrównywania terenu),**
- **ziemię ogrodową,**
- **kamień polny,**
- **kruszywo drogowe.**

Ogłoszenie płatne

ŚWIATŁO
NIW Narodowy Instytut Wolności Centrum Rozwoju Społeczeństwa Obywatelskiego
KOMITET DO SPRAW POŻYTKU PUBLICZNEGO
Rządowy Program Fundusz Inicjatyw Obywatelskich na lata 2021-2030 NOWE FIO

Stowarzyszenie na Rzecz Ocalenia Śladów Przeszłości w Gminie Cekcyn „Światło" od 1 czerwca do 31 grudnia 2022 r. realizowało projekt pn. **„Historia w leśnych ostępach zaklęta"**.

W ramach projektu odbyły się następujące, **bezpłatne** działania:
- **25-26 VI** – szkolenie „Bogactwo dziedzictwa historyczno-kulturowo-przyrodniczego szansą na rozwój obszarów wiejskich"
- **23-24 VII** – szkolenie „Jak być dobrym rekonstruktorem?"
- **13-14 VIII** – szkolenie „Fakty batalistyczne a inscenizacje historyczne"
- **17 IX** – piknik historyczny na poligonie „Heidekraut" w Wierzchucinie
- **24-25 IX** – szkolenie „Edukacja regionalna"
- **1 X** – wizyta studyjna
- **29-30 X** – szkolenie „Turystyka historyczna - czym jest, jak na niej zarobić?"
- **19-20 XI** – szkolenie „Gry miejskie, gry terenowe, gry historyczne"
- **11 XII** – seminarium podsumowujące projekt

Ponadto w ramach projektu zakupione zostało umundurowanie wraz z wyposażeniem dla grupy rekonstrukcyjnej GRH Jedliny-102, zakupiono namiot plenerowy na potrzeby mobilnego muzeum poligonu „Heidekraut" oraz zrealizowano dwa filmy. Koordynatorem projektu był Bartosz Puchowski.

Projekt pn. „Historia w leśnych ostępach zaklęta" dofinansowano ze środków Rządowego Programu Fundusz Inicjatyw Obywatelskich NOWEFIO na lata 2021-2030.

Dziękujemy bardzo wszystkim ludziom dobrej woli za przekazanie 1% podatku za 2021 r. na naszą córkę

**Patrycję Talaśka**

Jeżeli miałby ktoś jeszcze ochotę oddać na naszą córkę 1%, to będziemy wdzięczni.

Pozdrawiamy!

Rodzice wraz z Patrycją

TALAŚKA PATRYCJA
5960

eprasa.pl 254620f74c

# 2022 rok przez lokalną soczewkę.

**Przez ostatnie 12 miesięcy opisywaliśmy wyjątkowo dużo... zabójstw. Na całe szczęście na naszym terenie działo się o wiele więcej, a pozytywnych wydarzeń mimo wszystko też nie brakowało. Nie da się jednak ukryć, że ostatnie lata nie są łatwe. Przez ponad 2 lata walczyliśmy z pandemią. Z kolei 2022 rok przyniósł nam wojnę na wschodzie i wszechobecną drożyznę.**

## STYCZEŃ

Już pierwsze dni 2022 roku, a właściwie ostatnie 2021 r., przyniosły nam mroczną i krwawą opowieść. Przewrócony stół, otwarte szafki, ogólny nieład. Na podłodze rozmazana plama krwi. Tak wyglądało wnętrze jednego z domów w Zielonce, w którym doszło do zabójstwa. W „Domu złym" (bo tak zatytułowany został artykuł) opisywaliśmy burzliwą relację 42-letniej **Arlety S.** i 50-letniego **Cezarego**. W okolicy znani byli z tego, że nie wylewali za kołnierz. Dzień po świętach Arleta zabiła Cezarego.

W styczniu w powiecie tucholskim wykryto ognisko ptasiej grypy – na terenie gospodarstwa w Pamiętowie. W związku z wystąpieniem choroby uśpiono, a następnie zutylizowano 1829 gęsi. Zgodnie z przepisami wprowadzono dwa okręgi z konkretnymi obostrzeniami.

Pisaliśmy też o niecodziennych zdarzeniach na drogach. Na znanym skrzyżowaniu w okolicach Brzuchowa kolizję spowodował starosta tucholski, na trasie do Cekcyna kraksę zaliczyli... policjanci.

## LUTY

Ironiczny uśmiech może pojawić się u każdego, kto spojrzy teraz na jeden z naszych tytułów z początku 2022 r. – „Według założeń ceny mają spaść", a w tle stawki za litr paliwa z lutego. Benzyna kosztowała wtedy... 5,22 zł. Marzenie.

Tak kształtowały się ceny paliw na jednej ze stacji w Tucholi we wtorek 1 lutego 2022 r. Czy jest jeszcze szansa, że takie stawki kiedyś wrócą...?

Ale drożyzna już się zaczynała. W związku z ogromnymi podwyżkami rachunków za gaz nasi lokalni przedsiębiorcy (zwłaszcza prowadzący piekarnie) zaczęli balansować na granicy opłacalności. Dziś już wiemy, że m.in. piekarnia w Lubiewie jest na sprzedaż...

24 lutego stal się dniem, który zmienił świat, Europę, ale też nasze małe, lokalne ojczyzny. Rosja zaatakowała Ukrainę, a wojna u naszych sąsiadów trwa do dzisiaj. My od początku byliśmy blisko historii ludzi, którzy przyjechali do nas, ratując życie własne oraz najbliższych. Dzisiaj to również mieszkańcy powiatu tucholskiego.

Mieliśmy też chwilę radości i dumy – „Tygodnik Tucholski" skończył oficjalnie 30 lat!

## MARZEC

Kolejne zabójstwo na naszym terenie, tym razem w Krzywogońcu. Policja zatrzymała 19-letniego **Juliana M.**, który według relacji mieszkańców już wcześniej miał sprawiać problemy. Ciało 31-letniej kobiety zostało przykryte gałęziami, ale sprawca nie ukrył zwłok w lesie zbyt dokładnie.

Dwaj uczniowie ZSLiT mieli publikować w internecie treści wpisujące się w putinowską propagandę. Były też fake newsy dotyczące Ukraińców. O sprawie najpierw została poinformowana szkoła, potem działania prowadziła policja. Wszyscy uczyliśmy się życia w nowej rzeczywistości. Kolejnej „nowej". Jak nie pandemia, to wojna...

– Jestem przekonany, że gdyby nie wy – media, gdyby nie fakt, że ta sprawa stała się medialna, finał wyglądałby dużo gorzej – mówił przedsiębiorca **Aleksander Ziółkowski**. Ten finał to zakończenie bulwersującej sprawy – wyłudzenia potężnego kredytu, którego padł ofiarą, jednocześnie przypłacając wszystko zdrowiem. Razem doprowadziliśmy tę sprawę do końca.

## KWIECIEŃ

To była jakaś zabójcza seria... W Wielkiej Komorzy w gm. Tuchola zginęła 45-letnia kobieta. Panią **Reginę** zabił mąż – **Ireneusz**. Składając zeznania, przyznał się do zabójstwa. Wcześniej był poszukiwany przez policję. Kobieta w dniu, w którym została zamordowana, dostała pracę...

Po raz kolejny powróciliśmy do niesamowitej, cały czas bardzo tajemniczej osady Gotów w okolicach Osia. Archeolodzy pochwalili się następnymi artefaktami i znaleziskami. Jesteśmy pewni, że o miejscu, które „Tygodnik" opisuje już od kilku lat, będzie jeszcze bardzo głośno.

Tragedia i wielka żałoba. **Tomasz Linda**, zawodnik piłkarskiej drużyny Rawys CEO Raciąż zasłabł w trakcie powrotu z meczu. Mimo natychmiastowej reanimacji i transportu do szpitala, popularny „Lulu" zmarł. Miał 27 lat...

## MAJ

Część zespołu Piekarni-Cukierni Latzke.

„100! Lat-zke" – takim tytułem ogłaszaliśmy piękny jubileusz. Dokładnie 9 maja Piekarnia-Cukiernia Latzke w Tucholi świętowała swoje 100-lecie. **Piotr Latzke** opowiadał m.in., jak piekarnię przejęło... państwo.

To aż nieprawdopodobne, ale w maju zamordowany został kolejny mieszkaniec naszego powiatu. 29-letniego **Macieja** zaatakowała grupa mężczyzn w Warszawie na Nowym Świecie. Bysławianin stanął w obronie kobiet.

Zamknęliśmy następną sprawę, którą długo opisywaliśmy. **Rafał B.**, właściciel firmy produkującej kontenery, usłyszał wyrok. 23 centymetry – tyle miejsca było między posadzką hali produkcyjnej a podłogą ogromnego pojemnika, który przygniótł nastoletniego pracownika. Rafał B. musiał wypłacić 30 tys. zł zadośćuczynienia.

Orlen otworzył elektrownię modułową w gminie Kęsowo. Według założeń prąd z gazu ma być produkowany przez 10-14 lat.

## CZERWIEC

**Adam S.** z Cekcyna trafił do aresztu. Z okrucieństwem zabił 4 psy, w tym 3 szczeniaki. Użył drewnianego trzonka...

**Jadwigi Waszak** w Tucholi właściwie nikomu nie trzeba przedstawiać. Jest symbolem tucholskiej służby zdrowia, leczyła nas ponad pół wieku. W czerwcu przeszła na emeryturę, a z czytelnikami „Tygodnika" dzieliła się ciekawostkami ze swojej zawodowej kariery.

**Marek Sass** – uznany historyk, nauczyciel i dyrektor szkoły został pierwszym „Zasłużonym dla Gminy Gostycyn".

Trwał serial (i trwa nadal) pt. „Obwodnica Tucholi". Pojawiły się kolejne problemy z wydaniem decyzji środowiskowej.

Rodzina Plaków z Jerzym Owsiakiem.

**Jurek Owsiak** w Gostycynie! To było tak wielkie zaskoczenie, że zapisze się we współczesnej historii gminy złotymi zgłoskami. Jurek przyjechał, aby spotkać się z **Kornelią Plak** oraz jej mamą, **Sylwią**. Obie miały za sobą pamiętną akcję ratunkową, kiedy w Wielkim Mędromierzu mężczyzna topił się w stawie.

eprasa.pl 254620f74c

# Co działo się wokół nas?

## LIPIEC

Pozostałości po kurniku, który spłonął w na fermie drobiu w Gostycynie.

Zwłaszcza latem ekstremalna pogoda coraz częściej występuje na naszym terenie. W lipcu mieliśmy do czynienia z kolejną nawałnicą. Pojawili się ludzie uwięzieni w autach, trwały poszukiwania grupy nastolatków, były: wypadek wozu strażackiego, uszkodzone dachy, a także straty wywołane gradem.

Mieliśmy też do czynienia z największym pożarem od dawna. Skala zniszczeń uderzała tym bardziej, że padły żywe zwierzęta. Ogień widoczny był z kilkudziesięciu kilometrów i zniszczył ogromny kurnik na fermie drobiu w Gostycynie. Spłonęło 33 tysiące kurcząt... Szacunki wskazywały, że straty wyniosły aż 3,5 mln złotych!

Trener szczypiornistów i wychowawca wielu roczników młodzieży. Ale też: działacz sportowy, radny gminy, rzeźbiarz i wielki pasjonat wędkarstwa. Zmarł kęsowianin **Marek Tyda**.

## SIERPIEŃ

„Jutro idziemy do kina" – tytuł filmu, który do Tucholi na razie nie pasuje. Kino nadal jest w budowie, w sierpniu dowiedzieliśmy się, że do inwestycji trzeba dołożyć prawie pół miliona złotych.

Mimo że był środek lata, w Tucholi mieszkańcy bloków, ale też burmistrz i prezes Przedsiębiorstwa Komunalnego, już drżeli o rachunki za ciepło. Ostatecznie przepisy zmieniły się w taki sposób, że miejska ciepłownia nie była zmuszona drastycznie podnieść cen. Na razie.

Rozpoczęły się poszukiwania 20-letniego **Mateusza**, który zaginął po imprezie w Śliwicach. Ich finał był tragiczny – chłopaka odnaleziono martwego w lesie.

Rozpoczęła się sprawa otwarcia nowej żwirowni, której niezmiennie stanowczo sprzeciwia się jedna z mieszkanek. Choć kwestie związane z pozwoleniami nie były do końca rozwiązanie, wydobycie już trwało. Wiele wskazuje na to, że do sprawy będziemy jeszcze wracali.

## WRZESIEŃ

Transparent rozwieszony w Żalnie stał się później sławny w całej Polsce.

Premier RP **Mateusz Morawiecki** zawitał do Żalna. Zachwalał tam działania rządu i przekonywał o słuszności polityki prowadzonej przez PiS. Ale musiał też odpowiadać na pytania osób krytykujących ekipę rządzącą. W spotkaniu udział mógł wziąć każdy, kto zgodził się wpisać na „listę obecności".

Obwodnica – Generalna Dyrekcja Ochrony Środowiska w Warszawie wzięła pod uwagę wnioski mieszkańców Rudzkiego Mostu w kwestii projektu budowy obwodnicy i przesunęła termin wydania decyzji o kolejne trzy miesiące.

Ceny za ogrzewanie stały się tematem rzeką. My poruszyliśmy sprawę kosztów, z którymi borykają się mieszkańcy bloków. Do dzisiaj dochodzą do nas sygnały o kolejnych zgłoszeniach w sprawie regulaminu ogrzewania w tucholskiej spółdzielni. Na pewno wrócimy jeszcze do sprawy.

Głośnym echem odbił się temat interwencyjny z terenu gminy Śliwice. Dziennikarz „Tygodnika" należał do garstki osób, które w ogóle weszły do jednego z domów. Po tym, co zastał, był w szoku. Budynek stopniowo zapuszczano od wielu lat i sami domownicy się do tego przyznawali. Trudnych wątków w tej historii nie brakowało. Warto wrócić do tekstu, który ukazał się w 38. numerze.

6 meczów i 6 zwycięstw – Rawys był nie do zatrzymania, zajmował na początku jesieni pierwsze miejsce w tabeli!

„Zarobić na Ukraińcach?" – w tym materiale pokazywaliśmy, z jakimi trudnościami muszą czasami mierzyć się przybysze zza wschodniej granicy.

## PAŹDZIERNIK

Pijany ratownik medyczny spowodował poważną czołówkę. Poszkodowana kobieta trafiła do szpitala. Strażak, z którym rozmawialiśmy, nie miał wątpliwości, że do większej tragedii nie doszło w głównej mierze dzięki zaawansowanym systemom bezpieczeństwa w obu autach. Ratownik medyczny w poniedziałek rano miał ponad 2 promile. Jechał do pracy w Gostycynie, gdzie stacjonuje karetka...

Spotkaliśmy się z tatą i mamą **Zosi Szcześniewskiej**. Trwała walka o życie małej wojowniczki z Waldowa.

O śmiertelnym wypadku na przejeździe kolejowym było głośno w całym kraju głównie dlatego, że zginął ojciec właściciela klubu sportowego Legia Warszawa. Mężczyzna, który stracił życie, był wieloletnim mieszkańcem Bysławka.

Z tygodnia na tydzień coraz więcej i głośniej mówiło się o cenach oraz dostępności węgla. Zaczęły pojawiać się państwowe „dodatki węglowe" i pomysły na sprzedaż paliwa przez samorządy. Dziś już wiemy, że jakość tego węgla jest często mocno wątpliwa.

Obwodnica coraz bardziej zaczęła interesować mieszkańców Rudzkiego Mostu. Odbyło się nawet spotkanie, ale lokalne władze na nie nie przybyły.

## LISTOPAD

Dotarliśmy do informacji, z których wynikało, że policja zatrzymała mężczyznę podejrzanego o posiadanie materiałów o charakterze pornografii z udziałem nieletnich. Okazało się, że chodzi o księdza wikariusza z cekcyńskiej parafii. Śledczy zabezpieczyli sprzęt elektroniczny i nośniki danych. Sprawa ma szeroki zakres, a postępowanie trwa.

Święty Hubert oficjalnie stał się patronem gminy Śliwice.

W Kęsowie powoli kończy się budowa nowego bloku mieszkalnego, a więc rada i wójt rozpoczęli prace nad regulaminem dotyczącym wynajmu mieszkań. Ten temat na pewno jeszcze powróci.

Tucholanie regularnie spotykali kobietę, która prosiła o pieniądze na bilet do Człuchowa. Sprawdzaliśmy, czy aby na pewno była osobą potrzebującą pomocy.

Pod koniec miesiąca mieliśmy pierwszy, poważny atak zimy. Dwa pługi odśnieżały... 400 km powiatowych dróg.

## GRUDZIEŃ

W jednym z budynków przy ul. Glinianej w Śliwicach odkryto ciało 46-latka. Prokuratura czeka na wyniki sekcji zwłok. My informujemy w tym numerze o finale innej sprawy z tej samej ulicy – brutalnego pobicia **Kazimierza Łuszczyńskiego**, do którego doszło 5 grudnia 2020 roku.

„Słabe powiaty powinny być zlikwidowane" – to opinia wójta **Daniela Kożucha**, który publicznie krytykuje sposób zarządzania powiatem tucholskim. Starosta apeluje z kolei o nierozpowszechnianie kłamstw i wnosi o prostowanie słów. Ten konflikt raczej szybko nie zostanie rozwiązany.

„Tygodnik" dokładnie opisał problem, z jakim borykają się mieszkańcy dwóch bloków w Gostycynie. Mimo obietnic ze strony firmy, cały czas nie dostarczano im pomp ciepła. Te pojawiły się tydzień po ukazaniu się naszego artykułu. Czy problem ogrzewania został tam rozwiązany? To się okaże w najbliższych tygodniach.

Zosia chora na SMA zebrała ponad 9,5 miliona złotych! Dzięki temu ma szansę na normalne życie. Najdroższy lek świata otrzyma być może już w połowie stycznia 2023 r.

Jan Kapiszka ogrzewa kemping piecem. Węgiel jest tu najlepszym, dostępnym paliwem.

**Jan Kapiszka** od kilkunastu lat żyje w przyczepie kempingowej, ale do nikogo nie ma o to pretensji. Teraz jednak potrzebuje węgla, żeby przetrwać zimę. Złożył wniosek o dodatek tak, jak sąsiedzi. Ale pieniędzy nie dostał. Czy otrzyma jakąkolwiek pomoc? Będziemy to sprawdzać.

Co przyniesie 2023 rok? Trudno jest przewidywać przyszłość. Możecie być jednak pewni, że wszystkie najważniejsze i najnowsze informacje z terenu naszego powiatu niezmiennie znajdziecie w „Tygodniku Tucholskim"!

**opracował Kamil Tajl**

eprasa.pl 254620f74c

**Budżet jest, ale obaw i wątpliwości nie brakuje**

# W gminie Lubiewo z finansami coraz gorzej. „Najtrudniejszy od 34 lat”

**Radni nie są jednomyślni co do planowanego na 2023 rok budżetu. Choć opinie Regionalnej Izby Obrachunkowej są pozytywne, to faktem jest, że z roku na rok zadłużenie staje się większym problemem. Niektóre komisje stałe rady gminy były na nie. Czy samorządowi grozi program naprawczy?**

Mirosław Winowiecki chciał poszukać oszczędności w budżecie i przerzucić część środków z bysławskiej inwestycji na lubiewską. Jego wniosek ostatecznie upadł.

Jak trudnym tematem stają się w ostatnim czasie szeroko pojęte finanse, mieliśmy okazję przekonać się podczas niedawnej sesji Rady Gminy Lubiewo z 15 grudnia. Radni uchwalali budżet na 2023 rok, ale szeroka dyskusja rozpoczęła się już przed głosowaniem w sprawie Wieloletniej Prognozy Finansowej na lata 2023-2035. Na wstępie przewodnicząca rady **Zofia Reszka** przedstawiła pozytywną, choć z uwagami, opinię Regionalnej Izby Obrachunkowej w Bydgoszczy. Owe uwagi dotyczyły przede wszystkim poziomu zadłużenia lubiewskiego samorządu. Zofia Reszka odczytała m.in. poniższy fragment opinii RIO:

„Jak wynika z danych ujętych w WPF, w każdym roku objętym prognozą gmina zachowa limit obsługi zadłużenia, określony relacją wskazaną [w odpowiedniej ustawie – red.]. Skład Orzekający zwraca jednak uwagę, że w latach 2025-2026 oraz 2029 relacja określająca limit obsługi zadłużenia jest na granicy spełnienia. Dopuszczalny wskaźnik spłaty zadłużenia: dla roku 2025 wynosi 7,23%, przy wskaźniku planowanej spłaty wynoszącym 6,61%, dla roku 2026 wynosi 7,09%, przy wskaźniku planowanej spłaty wynoszącym 6,96%, dla roku 2029 wynosi 6,91%, przy wskaźniku planowanej spłaty wynoszącym 6,41%. W związku z powyższym realizacja budżetu roku 2023 i kolejnych lat będzie wymagała bieżącego monitorowania dochodów i wydatków oraz dużej dyscypliny finansowej. Wykonanie budżetu roku 2023 oraz kolejnych będzie bowiem miało wpływ na zachowanie przez gminę limitu obsługi długu w latach przyszłych, zgodnie z obowiązującymi przepisami prawa. Niezachowanie wskazanej relacji skutkować może koniecznością opracowania i uchwalenia programu postępowania naprawczego, stosownie do przepisu art. 240a ustawy o finansach publicznych.”

## Wszystkie wolne środki na deficyt...

Reszka w dalszej części zaznaczyła również, że opinia RIO do samego budżetu jest podobna w przekazie: pozytywna, ale z uwagami. Zacytowany powyżej fragment dokumentu wskazuje dość jasno, że izba obrachunkowa zaczyna grozić palcem i przestrzegać przed programem naprawczym. A ten na naszym terenie znamy przecież aż za dobrze – na przykładzie Powiatu Tucholskiego, który od lat ma bardzo ograniczoną zdolność realizowania inwestycji.

– Konstrukcja projektu budżetu na 2023 rok była bardzo trudna, gdyż zapotrzebowanie w poszczególnych jednostkach, organizacjach i wnioskach, które spłynęły do urzędu, było znacznie większe niż możliwość zabezpieczenia tych środków finansowych. We wszystkich jednostkach plany wydatków zostały pomniejszone w stosunku do właściwego zapotrzebowania. To będzie skutkowało z kolei tym, że ciężko będzie zrealizować zadania w poszczególnych jednostkach – wskazywała skarbniczka **Dorota Michalska**.

Już podczas przedstawiania stanowisk komisji stałych było widać, że radni nie są pewni co do kształtu WPF i najnowszego budżetu. I tak np. z 6-osobowego składu Komisji Finansowej, Infrastruktury i Rozwoju aż 4 osoby wstrzymały się od głosu w sprawie WPF. Co do budżetu stanowisko tej komisji było negatywne.

– Po przeanalizowaniu opinii RIO i projektów uchwał moje stanowisko było negatywne i dzisiaj je podtrzymuję [...]. Planowany deficyt to 8 milionów 200 tysięcy złotych, ale tak naprawdę dochodzą do tego jeszcze dodatkowe wydatki na oświatę w wysokości 950 tysięcy złotych. Czyli na dzisiaj potrzebujemy już ponad 9 milionów złotych. Deficyt ma być sfinansowany kredytem w kwocie 3 milionów z groszami, środkami z RFIL-u, a 4 i pół miliona złotych mają pochodzić z wolnych środków, które tak naprawdę były oszczędzane przez ostatnie lata. A my je dzisiaj, na etapie planowania budżetu, angażujemy w całości – wyliczała z kolei rzeczowo przewodnicząca komisji rewizyjnej **Monika Derengowska**.

Radna zaznaczała dalej, że samorząd nie zostawia sobie w tym momencie praktycznie żadnych oszczędności, które w razie czego mogłyby być swoistą poduszką finansową na nieprzewidziane wydatki. Przekazała też, że przeanalizowała deficyty z poprzednich lat w obecnej kadencji. Opiewały one na kwoty od ok. 2 do 4 milionów złotych.

Radna Monika Derengowska nie ukrywała, że boi się nieutrzymania w kolejnych latach relacji określającej limit obsługi zadłużenia, a w konsekwencji wprowadzenia programu naprawczego w gminie Lubiewo.

## Strach i odrzucony wniosek

– Już dziś, w 2022 roku brakuje nam na wydatki bieżące, ale też na inwestycje [...]. Były już takie sytuacje, kiedy kwoty zabezpieczone w przetargach nam nie wystarczały – podkreślała dalej Derengowska.

Nie ukrywała, że boi się nieutrzymania relacji określającej limit obsługi zadłużenia, a w konsekwencji wprowadzenia programu naprawczego. Wskazywała, że samorząd w takiej sytuacji miałby zablokowane prawie wszystkie inwestycje, a fundusze sołeckie zniknęłyby. Podkreślała także, że w Polsce gminy coraz częściej popadają w problemy finansowe właśnie z uwagi na przeprowadzanie za dużej liczby inwestycji.

Dyskusja na temat zadłużenia samorządu trwała jeszcze długie minuty. Poruszano m.in. możliwość ograniczenia wydatków, ale nie inwestycyjnych, a... bieżących. **Mirosław Winowiecki** zaznaczał, że od 34 lat nie widział tak trudnego budżetu. Wyszedł też z propozycją przeniesienia pewnych środków: ponad pół miliona złotych z planowanej przebudowy budynku gastronomicznego nad Jeziorem Bysławskim na rozbudowę ul. Hallera w Lubiewie. Chciał też jednocześnie, aby planowana, maksymalna kwota kredytu zmniejszyła się o ponad milion złotych. Jego formalny wniosek wprowadził podczas sesji sporo zamieszania. Jednak kiedy w końcu udało się sformułować jego poprawną treść, sporo radnych zagłosowało za. Wniosek Mirosława Winowieckiego został odrzucony, ale zabrakło tylko jednego głosu popierającego: 6 osób było za, 6 przeciw, 2 wstrzymały się.

– Przy dzisiejszych realiach nie wyobrażam sobie realizować inwestycji, do których mamy dofinansowanie mniejsze niż 80%. Bo po prostu fizycznie nas na nic innego nie stać – podkreślał radny.

## Liczby

Wieloletnia Prognoza Finansowa Gminy Lubiewo na lata 2023-2035 została przyjęta, ale za uchwałą zagłosowało tylko 6 radnych, 4 było przeciw i 4 wstrzymało się. Nieco lepszym stosunkiem głosów zaakceptowano budżet na 2023 rok: 9 za, 3 przeciw, 2 wstrzymujące się.

Według przyjętej uchwały dochody budżetu gminy na 2023 rok zaplanowano w kwocie 39.226.834,37 zł. Z kolei wydatki mają opiewać na 47.459.500,92 zł, z czego 15.720.790,76 zł to wydatki majątkowe – czyli co do zasady inwestycje. Deficyt budżetowy, który został założony, wynosi zatem zawrotne 8.232.666,55 zł. Na koniec 2023 r., przy założeniu spłaty kredytów i pożyczek zgodnie z planem przypadających rat, zadłużenie gminy wyniesie 12.895.820,00 zł, co stanowi 32,88% planowanych dochodów.

Wracając do inwestycji – w uchwale budżetowej wpisano ich aż 41! Bardzo duże środki mają zostać przeznaczone na rozbudowy i przebudowy sieci kanalizacji sanitarnej oraz wodociągowej w różnych częściach gminy. Prawie 2,8 miliona zł pochłonie przebudowa ul. Hallera w Lubiewie, a 2,4 mln zł prace na części ulic Wiatrakowej i Krótkiej w Bysławiu. Z kolei ponad 4,8 mln zł zostanie przeznaczone na termomodernizacje szkół w Bysławiu i Lubiewie.

**Tekst i fot. Kamil Tajl**

Reklama

TAXI 24 h
tel. 504 441 778

Reklama

Nawozy
• azotowe
• wieloskładnikowe
Stal
• profile
• pręty
Pasze
• ekoplon
• otręby
Węgiel
Skup złomu
Lubiewo, tel. 609 068 202

KLAFETKA
OKNA I DRZWI NA ŚWIAT
ZNAJDZIESZ NAS W NOWYM MIEJSCU
Tuchola, ul. Świecka 108
(obok HOTELU POD JELENIEM) tel. 52 33 65 105
PUNKT PRODUCENTA
OKNA I DRZWI NA ŚWIAT
PORTA DRZWI OKNA FAKRO BRAMY HÖRMANN
• rolety, żaluzje, moskitiery, SIATKI PRZECIWPYŁKOWE
• panele podłogowe bezklejowe, ścienne, listwy wykończeniowe
• profesjonalny montaż, doradztwo
• pomiar, wycena i transport gratis
RATY DUŻY WYBÓR DRZWI WEWNĘTRZNYCH I ZEWNĘTRZNYCH RATY
TUCHOLA – RUDZKI MOST, ul. HALLERA 2, tel. 52 33 65 105
(przy salonie meblowym w Rudzkim Moście)
ZMIANY!
ZAPRASZAMY! Obserwuj nas na Facebooku

eprasa.pl 254620f74c

30 grudnia – 5 stycznia 2022

## Piątek

**00:25** TVP1 **M jak morderca**

film kryminalny, USA, 2017

Ray Archer (Al Pacino), detektyw z wydziału zabójstw, przebywa obecnie na zasłużonej emeryturze. Kiedy jednak w mieście pojawia się seryjny morderca, musi wrócić do pracy. Razem z policyjnym profilerem Willemem Ruineymem (Karl Urban) podejmuje próbę schwytania groźnego przestępcy. Wkrótce dołącza do nich dziennikarka śledcza Christi Davies (Brittany Snow). Sprawa okazuje się trudniejsza, niż początkowo zakładali. Jedyne wskazówki, jakimi dysponują, to pozostawione na miejscach zbrodni pojedyncze litery, które układają się w zaszyfrowaną frazę.

## Sobota

**00:25** TVN **Gladiator**

dramat historyczny, Maroko, Wielka Brytania, USA, 2000

Rok 180 naszej ery. Armia rzymska pod dowództwem Maximusa (Russell Crowe) pokonuje w krwawych zmaganiach germańskich buntowników. Po wygranej bitwie umierający cesarz Marek Aureliusz (Richard Harris) prosi go, by po jego śmierci objął władzę w Rzymie. Zazdrosny o pozycję Maximusa dziedzic tronu Kommodus (Joaquin Phoenix) zleca egzekucję generała i jego rodziny. Żona i syn Maximusa zostają zamordowani, a on sam cudem unika śmierci. Zostaje wzięty do niewoli, a następnie wcielony do szkoły gladiatorów.

## Niedziela

**20:00** POLSAT **Kevin sam w Nowym Jorku**

komedia, USA, 1992

Bliscy Kevina postanawiają spędzić Boże Narodzenie na Florydzie. Podczas zamieszania na lotnisku chłopiec gubi się i przez pomyłkę wsiada na pokład samolotu lecącego do Nowego Jorku. Na szczęście, okazuje się, że ma przy sobie karty kredytowe swojego ojca. Małemu spryciarzowi udaje się zmylić obsługę luksusowego hotelu i wynająć tam dla siebie pokój. Następnie Kevin rusza zwiedzić miasto. Podczas spaceru spotyka Harry'ego i Marva - złodziei, którym się kiedyś naraził. Dowiaduje się, że planują oni okraść sklep z zabawkami Dunkana.

## Poniedziałek

**23:45** TVP2 **Kochankowie z Księżyca**

komediodramat, USA, 2012

New Penzance Island u wybrzeży Nowej Anglii, lato 1965 r. Dwunastoletni aspołeczny skaut Sam Shakusky (Jared Gilman) z wzajemnością zakochuje się w niewiele starszej od siebie Suzy Bishop (Kara Hayward), ekscentrycznej fance francuskich bardów. Nastolatkowie zawierają tajemny pakt i uciekają, by podążyć dawnym szlakiem Indian z plemienia Chickchaw i przeżyć przygodę życia. Na poszukiwania zakochanej pary wyruszają rodzice Suzy (Bill Murray, Frances McDormand) oraz sympatyczny, lecz nieco zagubiony miejscowy szeryf, kapitan Sharp (Bruce Willis).

## Wtorek

**21:35** TVN **Prawdziwa historia**

thriller, Belgia, Francja, Polska, 2017

Utalentowana Delphine Dayrieux dzięki powieści o własnej matce osiąga pierwszy sukces jako pisarka. Wkrótce zaczyna dostawać anonimowe listy, w których ktoś oskarża ją o upublicznienie prywatnych spraw rodzinnych dla sławy i pieniędzy. Załamana kobieta nie może skupić się na pracy. Dopada ją niemoc twórcza. Na domiar złego kolejne zlecenie zupełnie nie odpowiada jej literackim ambicjom. W tym trudnym momencie na spotkaniu autorskim poznaje tajemniczą Elle, która prosi o podpisanie książki. Błahe zdarzenie na zawsze odmienia losy pisarki.

## Środa

**21:05** POLSAT **Poznaj mojego tatę**

komedia, USA, 2000

Sanitariusz Greg Focker (Ben Stiller) chce oświadczyć się swojej dziewczynie Pam (Teri Polo). Ma zamiar uczynić to w czasie wizyty u rodziców Pam, tuż przed ślubem jej siostry. Mama jego wybranki, Dina (Blythe Danner), okazuje się przychylna przyszłemu zięciowi. Jednak jej ojciec, rzekomo emerytowany ogrodnik, Jack Byrnes (Robert De Niro), uważa, że nikt nie jest wystarczająco dobry dla jego córki, a już na pewno nie Greg. Lista zarzutów wobec chłopaka jest długa: nie przywiązuje wagi do wyglądu, nie jest ambitny, pracuje w kobiecym zawodzie.

## Czwartek

**20:50** TVP2 **Riwiera dla dwojga**

komedia romantyczna, Francja, Wielka Brytania, 2013

Rozwiedziony biznesmen, Richard (Pierce Brosnan), ma właśnie przejść na emeryturę. Odkrywa jednak, że ktoś ukradł cały jego majątek. Richard i jego żona, Kate (Emma Thompson), wyruszają na poszukiwanie odpowiedzialnego za oszustwo biznesmena, Vincenta (Laurent Lafitte). Chcą go okraść, by w ten sposób odzyskać utracone fundusze. Przy dokonaniu rabunku pomagają im przyjaciele Jerry (Timothy Spall) i Penelope (Celia Imrie). Przygoda i towarzyszące jej niebezpieczeństwo na nowo rozpalą uczucie, które tli się w byłych małżonkach.

# piątek — 30 grudnia

## TVP 1

**04:50** **Klan** - telenowela
**05:20** **Przysięga** - serial
**06:05** **Wspaniałe stulecie** - serial kostiumowy
**07:00** **Transmisja Mszy Świętej z Sanktuarium Matki Bożej**
**07:30** **Agape** - magazyn
**08:00** **Wiadomości**
**08:10** **Pogoda poranna**
**08:15** **Kwadrans polityczny**
**08:35** **Serial fabularny**
**09:35** **Komisarz Alex** - serial kryminalny
**10:35** **Ojciec Mateusz** - serial kryminalny
**11:25** **Korona królów** - taka historia... - telenowela
**12:00** **Wiadomości**
**12:10** **Agrobiznes**
**12:30** **Agropogoda** - magazyn
**12:35** **To się opłaca** - magazyn
**12:55** **Natura w Jedynce** - Gniazda zamiast wojny - przyroda na terenach wojskowych - film

SERIAL KOSTIUMOWY

**14:00** **Wspaniałe stulecie** - serial kostiumowy
**15:00** **Wiadomości**
**15:20** **Alarm!** - magazyn
**15:35** **Gra słów. Krzyżówka**
**16:05** **Przysięga** - serial
**17:00** **Teleexpress**
**17:15** **Jaka to melodia?**
**17:55** **Klan** - telenowela
**18:20** **Korona królów** - taka historia... - telenowela
**19:00** **Jeden z dziesięciu**
**19:30** **Wiadomości**
**20:15** **Alarm!** - magazyn
**20:35** **Ojciec Mateusz** - serial
**21:30** **Kulisy serialu Na sygnale** - felieton
**21:40** **Na sygnale** - serial
**22:20** **Zenek** - film obyczajowy
**00:25** **M jak morderca** - thriller
**02:15** **S. W. A. T. - Jednostka specjalna** - serial

## TVP 2

**04:30** **Hity wszech czasów** - magazyn muzyczny
**05:25** **M jak miłość** - serial
**06:20** **Anna Dymna - spotkajmy się**
**06:55** **Rodzinka.pl** - serial komediowy
**07:30** **Pytanie na śniadanie**
**10:35** **Panorama**
**10:40** **Pytanie na śniadanie**
**11:15** **Rodzinka.pl** - serial komediowy
**11:50** **Dla niesłyszących - Barwy szczęścia** - serial obyczajowy
**12:30** **Koło fortuny** - teleturniej
**13:15** **Zranione ptaki** - serial obyczajowy
**14:05** **Va Banque** - teleturniej
**14:35** **Na sygnale** - serial fabularyzowany
**15:10** **Wydział kryminalny Kitzbühel** - serial
**15:55** **Przepis dnia**
**16:00** **Koło fortuny** - teleturniej
**16:35** **Familiada** - teleturniej

SERIAL OBYCZAJOWY

**17:15** **Zakazany owoc** - serial obyczajowy
**18:00** **Panorama**
**18:20** **Va Banque** - teleturniej
**18:45** **Zranione ptaki** - serial obyczajowy
**19:30** **Barwy szczęścia** - serial obyczajowy
**20:00** **Przepis dnia**
**20:10** **Barwy szczęścia** - serial obyczajowy
**20:50** **Tak to leciało!**
**21:55** **Kabaret. Super Show Dwójki**
**23:05** **Hity wszech czasów**
**00:10** **Kino relaks - Męsko - damska rzecz** - film fabularny
**02:05** **Brunet wieczorową porą** - komedia
**03:50** **Step Up: All In** - film muzyczny, prod. USA

## TVN

**05:50** **Uwaga!** - magazyn
**06:10** **Ukryta prawda** - program obyczajowy
**07:05** **Kuchenne rewolucje** - program kulinarno-rozrywkowy
**08:00** **Dzień Dobry TVN** - magazyn
**11:40** **Doradca smaku**
**11:50** **Ukryta prawda** - program obyczajowy
**12:50** **Tajemnice miłości**
**13:50** **Ukryta prawda** - program obyczajowy
**15:50** **Ten moment**
**16:25** **Święta z Gesslerami**
**17:00** **Kuchenne rewolucje** - program kulinarno-rozrywkowy
**18:00** **Ukryta prawda**
**19:00** **Fakty**
**19:30** **Sport**
**19:40** **Pogoda**
**19:50** **Uwaga!** - magazyn

FILM PRZYGODOWY

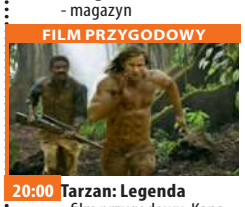

**20:00** **Tarzan: Legenda** - film przygodowy, Kanada, Wielka Brytania, USA, 2016, reż. David Yates, wyk. Alexander Skarsgard, Samuel L. Jackson, Margot Robbie, Djimon Hounsou, Christoph Waltz, Jim Broadbent, Ben Chaplin
**22:25** **Apollo 13** - film przygodowy, USA, 1995, reż. Ron Howard, wyk. Tom Hanks, Bill Paxton, Kevin Bacon
**01:05** **Charlie i fabryka czekolady** - film przygodowy, USA, Wielka Brytania, 2005, reż. Tim Burton, wyk. Johnny Depp Freddie Highmore, David Kelly
**03:25** **MasterChef**
**04:45** **Uwaga!** - magazyn
**05:00** **Recepta na stary dom**

## POLSAT

**06:00** **Nowy dzień z Polsat News**
**08:40** **Malanowski i Partnerzy**
**09:40** **Sekrety rodziny**
**10:40** **Dlaczego ja?**
**11:40** **Gliniarze**
**12:50** **Wydarzenia**
**13:20** **Interwencja**
**13:40** **Trudne sprawy**
**14:40** **Dlaczego ja?**
**15:50** **Wydarzenia**
**16:10** **Pogoda**
**16:15** **Interwencja**
**16:30** **Na ratunek 112**
**17:00** **Gliniarze**
**18:00** **Pierwsza miłość**
**18:50** **Wydarzenia**
**19:25** **Gość wydarzeń**
**19:45** **Sport**
**19:55** **Pogoda**
**20:05** **Zróbmy sobie wnuka** Maniek i Gienia Koselowie to starsze małżeństwo prowadzące w samym centrum miasta ogromną plantację pomidorów.

FILM S-F

**21:55** **Gwiezdne wojny: Część VIII - Ostatni Jedi** Rey, po odnalezieniu Luke'a Skywalkera, na odciętej od świata wyspie, szkoli się pod jego okiem i okazuje się wyjątkowo pojętną uczennicą. Tymczasem Kylo Ren, syn księżniczki Lei i Hana Solo, dokłada starań, żeby unicestwić siły rebeliantów.
**01:25** **Zgon na pogrzebie** Gdy w pewnej dysfunkcyjnej rodzinie umiera senior rodu, jego pogrzeb przeradza się w istny cyrk. Zaginione ciała, szantaż, publiczne obnażanie oraz zwłoki, które uparcie nie chcą pozostać w trumnie to tylko początek.

## TVP Kultura

**07:25** **Informacje kulturalne** - informator kulturalny
**07:55** **Co dalej?** - program publicystyczny
**08:30** **Miasto z morza** - film obyczajowy
**10:30** **Kogel** - Mogel - komedia, reż. Roman Załuski, wyk. Grażyna Błęcka-Kolska, Ewa Kasprzyk, Zdzisław Wardejn, Dariusz Siatkowski, Jerzy Turek, Katarzyna Łaniewska
**12:30** **Muzyka** - Wojciech Kilar - reportaż
**13:40** **Informacje kulturalne** - informator kulturalny
**14:10** **Walc w alejkach** - film obyczajowy, prod. Niemcy, 2018, reż. Thomas Stuber, wyk. Franz Rogowski, Sandra Hüller, Peter Kurth
**16:25** **Sanditon** - serial
**17:30** **Res Poloniae** - O Polsce z oddali - Tomas Venclova - rozmowa

KOMEDIA

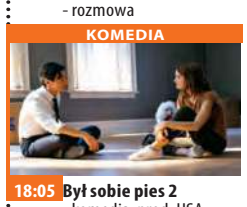

**18:05** **Był sobie pies 2** - komedia, prod. USA
**20:00** **Wieczór kinomana** - Wstęp do filmu - Jackie
**20:05** **Wieczór kinomana** - Jackie - film fabularny
**21:55** **Informacje kulturalne**
**22:20** **Melville, ostatni samuraj** - film dokumentalny
**23:30** **Gomorra** - serial
**00:25** **Teraz animacje!** - Sajgon nad Marną - film animowany
**00:55** **Czwartkowy klub filmowy** - Wyrzutki - dramat, prod. USA, 1983, reż. Francis Ford Coppola
**03:00** **Informacje kulturalne**
**03:30** **Tanie Dranie** - Moroz i Kłopotowski komentują świat - Tanie Dranie
**04:15** **Wiśniak** - dokumentalny

## TV Puls

**06:00** **Kobra - oddział specjalny**
**08:00** **Lombard. Życie pod zastaw** - serial obyczajowy
**10:00** **Prawdziwe motywy** - serial kryminalny
**11:00** **Rodzinny interes** - serial obyczajowy
**13:00** **Lombard. Życie pod zastaw** - serial obyczajowy
**14:00** **Rodzinny interes** - serial obyczajowy
**15:00** **Lombard. Życie pod zastaw** - serial obyczajowy
**16:00** **Prawdziwe motywy** - serial kryminalny Serial opowiada o relacjach międzyludzkich - rodzinnych, przyjacielskich i partnerskich, w których targani emocjami bohaterowie dopuszczają się różnych przestępstw.

SERIAL OBYCZAJOWY

**18:00** **Lombard. Życie pod zastaw** - serial obyczajowy
**20:00** **Rocky 2** Rocky poślubia Adrian i na rzecz rodziny postanawia porzucić boks. Tymczasem jego przeciwnik, Apollo, pragnie rewanżu za poprzednią walkę.
**22:20** **Nikita**
**00:50** **Dwunastu odważnych**
**03:20** **Lombard. Życie pod zastaw** - serial obyczajowy prod. Polska
**04:20** **Menu na miarę** - program kulinarny
**05:00** **Dyżur** - serial dokumentalny

## TVN 7

**04:50** **Szkoła** - obyczajowy
**06:45** **40 kontra 20**
**07:45** **Ukryta prawda** - program obyczajowy
**10:50** **Tajemnice miłości**
**11:50** **Rozwód. Walka o wszystko**
**12:50** **Szpital** - program obyczajowy
**13:55** **SOS Ekipy w akcji**
**14:55** **Opowieści małżeńskie**
**15:55** **Ukryta prawda** - program obyczajowy prod. Polska
**16:55** **Zagadki losu**
**17:55** **Niebezpieczne związki**
**18:30** **Młodość na zamówienie** - program rozrywkowy
**19:00** **Ukryta prawda** - program obyczajowy
**20:00** **40 kontra 20**

KOMEDIA

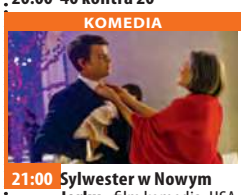

**21:00** **Sylwester w Nowym Jorku** - film komedia, USA, 2011, reż. Garry Marshall, wyk. Michelle Pfeiffer, Zac Efron, Robert De Niro, Halle Berry, Jessica Biel, Seth Meyers, Katherine Heigl, Jon Bon Jovi, Ashton Kutcher
**23:20** **Mamma Mia: Here We Go Again!** - film komedia, USA, Wielka Brytania, Japonia, 2018, reż. Ol Parker, wyk. Lily James, Amanda Seyfried, Meryl Streep, Alexa Davies
**01:40** **Na krawędzi** - film sensacyjny, USA, 1993, reż. Renny Harlin, wyk. Sylvester Stallone
**04:00** **Druga strona medalu**

## TV 4

**06:00** Galileo **08:00** Nasz Nowy Dom **09:00** Pierwsza miłość **09:50** Kocham. Przepraszam. Dziękuję **10:50** Hardkorowy lombard **11:55** Sędzia Judy
**13:55** Galileo **14:55** STOP Drogówka **16:00** Policjantki i Policjanci **17:00** Łowcy Skarbów. Kto da więcej **19:00** Policjantki i Policjanci **20:00** Gwiazdy Kabaretu **22:00** Sprawiedliwi - Wydział Kryminalny **00:00** Blok 99 - film USA, 2017, reż. Zahler S. Craig, wyk. Carpenter Jennifer, Johnson Don, Vaughn Vince Były bokser, Bradley, traci pracę, a w jego małżeństwie pojawia się kryzys. Żeby stanąć finansowo na nogi i zapewnić lepsze życie żonie żonie, Bradley podejmuje się przemytu narkotyków.
**02:55** SuperLudzie **03:25** Top 10 - Lista Przebojów **05:30** Telezakupy TV Okazje

## TV Trwam

**11:25** Głos Polski **11:35** Z Dalekiego Wschodu do betlejemskiej szopki **12:00** Anioł Pański **12:03** Informacje dnia **12:20** Ziemia Obiecana **13:00** Blask szopki
**13:30** Msza święta z Jasnej Góry **14:20** 100 cudownych miejsc **14:30** Zrozumieć Antycywilizacje **14:55** Słowo życia **15:00** Modlitwa w Godzinie Miłosierdzia
**15:20** Mocni w Wierze **15:50** Ma się rozumieć **16:00** Informacje dnia **16:10** Siódmy Sakrament **16:40** Prosto o gospodarce **17:00** Orędowniczka w codzienności **17:30** Geopolityka **17:55** Poczet Wielkich Polaków **18:00** Anioł Pański **18:05** Informacje dnia **18:15** Westerplatte Młodych **19:00** Warto zauważyć... **19:30** Brat Franciszek **20:00** Informacje dnia **20:20** Różaniec **20:50** Myśląc Ojczyzna **21:00** Apel Jasnogórski



eprasa.pl 254620f74c

# sobota 31 grudnia

## TVP 1

05:10 **Szatan z siódmej klasy**
06:00 **Magazyn Ekspresu Reporterów**
06:55 **Rodzina Rodzinie w Ukrainie** - felieton
07:00 **Transmisja Mszy Świętej z Sanktuarium Matki Bożej na Jasnej Górze**
07:40 **Rok w ogrodzie**
08:05 **Rok w ogrodzie Extra**
08:25 **Pełnosprawni** - magazyn dla niepełnosprawnych
09:10 **Fascynujący świat** - Fascynująca historia narciarstwa - film
10:20 **Mikołajek** - komedia, prod. Francja, 2009, reż. Laurent Tirard
12:05 **Gwiazdy w południe** - Zachodni szlak - western, prod. USA, 1967, reż. Andrew McLaggen, wyk. Kirk Douglas
14:10 **Z pamięci** - felieton
14:25 **Okrasa łamie przepisy**

SERIAL KRYMINALNY

14:55 **Komisarz Alex** - serial kryminalny
15:55 **Program rozrywkowy**
17:00 **Teleexpress**
17:20 **Pogoda**
17:30 **Jaka to melodia?** - teleturniej muzyczny
18:30 **Kulisy serialu Ojciec Mateusz** - felieton
18:45 **Ojciec Mateusz** - serial
19:30 **Wiadomości**
20:20 **Ślubne wojny** - komedia
21:50 **Hit na sobotę** - Gold - film akcji, prod. USA
23:55 **Program rozrywkowy**
00:20 **Sabrina** - komedia romantyczna
02:35 **Best of Benny Hill** - komedia
04:15 **Jaka to melodia?**
05:05 **Z pamięci** - felieton
05:10 **Zakończenie**

## TVP 2

05:50 **Dla niesłyszących - Barwy szczęścia** - serial obyczajowy Losy mieszkańców warszawskiej ulicy Zacisznej. Niektórzy z nich znają się od lat, niektórzy dopiero sprowadzili się na osiedle „Pod Sosnami". Młodsi szukają swojej drogi, starsi próbują odnaleźć się w nowej rzeczywistości.
07:00 **Dla niesłyszących - M jak miłość** - serial
07:55 **Pytanie na śniadanie**
12:15 **Rodzinny ekspres** - magazyn
12:55 **Tak to leciało!** - teleturniej muzyczny
14:00 **Familiada** - teleturniej
14:35 **Koło fortuny** - teleturniej
15:15 **Szansa na sukces. Opole 2023** - widowisko muzyczne

SERIAL OBYCZAJOWY

16:20 **Na dobre i na złe** - serial obyczajowy Akcja serialu rozgrywa się w szpitalu, w podwarszawskiej Leśnej Górze. Widzowie śledzą losy kolejnych ekip lekarzy, ich zawodowe dylematy, ale także wydarzenia, często dramatyczne, z prywatnego życia medyków z Leśnej Góry.
17:20 **Sylwestrowe hity**
17:50 **Słowo na niedzielę**
18:00 **Panorama**
18:25 **Największe Przeboje Sylwestrowe** - program rozrywkowy
20:00 **Sylwester Marzeń z Dwójką 2022** - widowisko
05:15 **Zakończenie**

## TVN

05:55 **Uwaga!** - magazyn
06:10 **Ukryta prawda** - program obyczajowy
07:05 **Kuchenne rewolucje** - program kulinarno-rozrywkowy
08:00 **Dzień Dobry TVN** - magazyn
11:30 **Na Wspólnej** - serial
12:55 **Apollo** - film przygodowy, USA, 1995, reż. Ron Howard, wyk. Tom Hanks, Bill Paxton, Kevin Bacon, Gary Sinise, Ed Harris, Kathleen Quinlan
15:50 **Grinch: Świąt nie będzie** - film rodzinny, USA, 2000, reż. Ron Howard, wyk. Jim Carrey, Taylor Momsen, Jeffrey Tambor, Christine Baranski
18:00 **Kuchenne rewolucje** - program kulinarno-rozrywkowy
19:00 **Fakty**
19:45 **Uwaga!** - magazyn

KOMEDIA

20:00 **Miss agent** - film komedia, USA, 2000, reż. Donald Petrie, wyk. Sandra Bullock
22:10 **Miss agent II: Uzbrojona i urocza** - film komedia, USA, 2005, reż. John Pasquin, wyk. Sandra Bullock, Regina King, Enrique Murciano, William Shatner, Ernie Hudson
00:25 **Gladiator** - film przygodowy, Wielka Brytania, USA, 2000, reż. Ridley Scott, wyk. Russell Crowe, Joaquin Phoenix, Connie Nielsen, Oliver Reed, Richard Harris, Derek Jacobi, Djimon Hounsou
03:25 **Grobowiec smoka** - film
05:00 **Jak to jest zrobione?** - serial dokumentalny

## POLSAT

06:00 **Nowy dzień z Polsat News**
08:15 **Sam w domu - po raz trzeci** Bezpieczeństwo całego świata jest zagrożone po tym jak grupa międzynarodowych szpiegów kradnie mikroprocesor zawierający dane rządu USA warty miliony dolarów. Mikroprocesor zostaje ukryty w zdalnie sterowanym samolocie, który przez przypadek trafia w ręce ośmioletniego Alexa. Przestępcy nie przypuszczali jednak, że odzyskanie procesora będzie, aż tak trudne. Niezwykle pomysłowy chłopiec, odeprze ich ataki, wykazując się niezwykłym sprytem i fantazją....
10:35 **Nasz Nowy Dom**

PROGRAM ROZRYWKOWY

11:40 **Bogaty Dom - Biedny Dom** - program rozrywkowy
12:55 **Górale**
13:30 **Drwale i inne opowieści Bieszczadu**
14:35 **Rolnicy. Podlasie**
15:45 **Więzienie**
17:45 **Chłopaki do wzięcia**
18:50 **Wydarzenia**
19:15 **Prezydenci i Premierzy**
19:45 **Sport**
19:55 **Pogoda**
20:00 **Sylwestrowa Moc Przebojów 2022**
01:00 **Jubileusz 25-lecia Ich Troje**
02:35 **Sylwester Disco Polo**
04:40 **Disco gramy**
05:25 **Telezakupy TV Okazje**

## TVP Kultura

07:10 **Spotkanie z cieniem** - Dawne bale - widowisko kameralne
08:10 **Informacje kulturalne** - informator kulturalny
08:40 **Wydarzenie aktualne**
09:05 **Tamte lata, tamte dni** - magazyn
09:40 **Monolog trębacza** - film TVP, reż. Andrzej Kondratiuk, wyk. Michał Żołnierkiewicz
10:15 **Gene Kelly: życie i taniec** - film dokumentalny, prod. Francja, 2016, reż. Bertrand Tessier
11:20 **Serialowa nostalgia** - Przygody psa Cywila - serial
11:55 **Przygody psa Cywila** - serial
12:30 **Był sobie pies 2** - komedia
14:30 **Divertimento op. 4 Sylwestrowe** - widowisko, reż. Jeremi Przybora

KOMEDIA

15:30 **Retro kino - Upał** - komedia, reż. Kazimierz Kutz, wyk. Jerzy Wasowski, Jeremi Przybora, Barbara Krafftówna
17:10 **Bitwa tenorów na róże 2022** - koncert
18:15 **Eureka biblioteka!** - cykl reportaży
18:55 **Scena muzyczna** - Dizzy Boyzz Brass Band - koncert
20:00 **Rozmowy kontrolowane** - komedia
21:50 **Brunet wieczorową porą** - komedia kryminalna
23:35 **Abba w Studiu 2** - koncert
00:40 **Seksmisja** - komedia
02:50 **Wieczór kinomana** - Jackie - film fabularny

## TV Puls

06:00 **Castle** Poszukujący inspiracji pisarz otrzymuje pozwolenie na przyłączenie się do jednego zespołu z wydziału zabójstw nowojorskiej policji.
07:00 **Taki jest świat** - program informacyjny
08:00 **Lombard. Życie pod zastaw** - serial obyczajowy prod. Polska Bohaterami serialu są: właściciel lombardu Kazimierz (Zbigniew Buczkowski), jego rodzina, pracownicy oraz klienci, których poszczególne historie będą stanowić wątki kolejnych odcinków. Widzowie poznają losy ludzi, którzy pojawiają się w lombardzie z powodu różnych życiowych okoliczności.

FILM SENSACYJNY

20:00 **Sylwestrowe mocne sobotnie kino: Gliniarz z Beverly Hills** Policjant Axel Foley rozpoczyna śledztwo na własną rękę, gdy zostaje zabity jego przyjaciel.
22:10 **Gliniarz z Beverly Hills 2** Detektyw Axel Foley wyrusza do Beverly Hills, aby przeprowadzić śledztwo i schwytać złodziei kosztownej biżuterii.
00:20 **Kariera Nikosia Dyzmy**
02:30 **Zięć mojego życia**
04:50 **Zobacz to! Blok powtórkowy: Taki jest świat** - program informacyjny
05:35 **Dyżur** - serial

## TVN 7

05:05 **Szkoła** - obyczajowy
06:05 **Wiza na miłość**
07:10 **Tom i Jerry Show** - animowany
07:40 **Grinch** - film komedia, USA, Francja, Japonia, Chiny, 2018, reż. Yarrow Cheney, Scott Mosier, wyk. Benedict Cumberbatch, Cameron Seely, Rashida Jones, Pharrell Williams, Angela Lansbury
09:20 **Ukryta prawda** - program obyczajowy
11:20 **Powiernik królowej** - film obyczajowy, Wielka Brytania, USA, 2017, reż. Stephen Frears, wyk. Judi Dench, Ali Fazal, Tim Pigott-Smith, Eddie Izzard, Michael Gambon, Olivia Williams
13:40 **Podróż do wnętrza Ziemi** - film przygodowy, USA, 2008, reż. Eric Brevig, wyk. Brendan Fraser

FILM PRZYGODOWY

15:40 **Ostatni smok 4: Bitwa o Ogień Smoczego Serca** - film, USA, 2017, reż. Patrik Syversen
17:40 **Rodzinne rewolucje** - film komedia
20:00 **Kochaj i tańcz** - film komedia, Polska, 2009, reż. Bruce Parramore, wyk. Izabella Miko, Mateusz Damięcki, Rafał Królikowski, Katarzyna Figura, Krzysztof Globisz
22:35 **Maverick** - film western, USA, 1994, reż. Richard Donner, wyk. Mel Gibson, Jodie Foster, James Garner, Graham Greene, James Coburn, Alfred Molina, Danny Glover
01:00 **Frantic** - film sensacyjny, USA, Francja, 1988

## TV 4

06:00 Interwencja **06:20** Galileo **10:35** Annie **13:00** Agenci. Biuro Detektywistyczne
**15:00** STOP Drogówka **17:00** Policjantki i Policjanci **20:00** Sprawiedliwi - Wydział Kryminalny **00:00** Blok 99 - film USA, 2017, reż. Zahler S. Craig, wyk. Carpenter Jennifer, Johnson Don, Vaughn Vince Były bokser, Bradley, traci pracę, a w jego małżeństwie pojawia się kryzys. Żeby stanąć finansowo na nogi i zapewnić lepsze życie żonie żonie, Bradley podejmuje się przemytu narkotyków. Pewnego dnia wdaje się w strzelaninę i trafia do więzienia, gdzie będzie musiał podjąć kilka ważnych decyzji, od których zależeć będzie bezpieczeństwo rodziny.
**02:55** SuperLudzie **03:25** Top 10 - Lista Przebojów **05:30** Telezakupy TV Okazje

## TV Trwam

**12:00** Anioł Pański **12:03** Informacje dnia **12:20** Warto zauważyć... **12:50** Siódmy Sakrament **13:15** Święty na każdy dzień **13:20** Ocalić od zapomnienia **13:30** Msza święta z Jasnej Góry
**14:20** 100 cudownych miejsc na świecie **14:30** Przegląd Katolickiego Tygodnika „Niedziela" **14:35** Natura Obiektywnie **15:00** Regał **15:30** Wierzę w Boga **16:00** Informacje dnia **16:10** Historia **17:00** Nieszpory z Bazyliki Watykańskiej
**18:00** Anioł Pański **18:05** Informacje dnia **18:15** Maryja z Nazaretu w Jej Zwiastowaniu **18:35** Tak blisko a tak daleko **19:00** Dobrze ześ się Jezu pod Giewontem narodził **19:30** Manna z Nieba **19:45** Modlitwa z telefonicznym udziałem dzieci **20:00** Informacje dnia **20:20** Różaniec **20:50** Myśląc Ojczyzna **21:00** Apel Jasnogórski

dodatek TELEWIZYJNY DO TWOJEJ GAZETY

# niedziela 1 stycznia

## TVP 1

05:20 **Weź pieska na święta** - film obyczajowy
06:55 **Słowo na niedzielę**
07:00 **Transmisja Mszy Świętej z Sanktuarium Bożego Miłosierdzia w Łagiewnikach**
08:00 **Tydzień**
08:30 **Zakochaj się w Polsce**
09:00 **Paddington** - film familijny, prod. USA, Wielka Brytania, Francja, 2014, reż. Paul King
10:40 **Zmiennicy** - serial
11:55 **Między ziemią a niebem**
12:00 **Anioł Pański**
12:15 **Między ziemią a niebem**
12:50 **Misja Zambia** - Wielu z nich potrzebuje pomocy
13:15 **BBC w Jedynce** - David Attenborough i głosy natury - film dokumentalny
14:15 **Z pamięci** - felieton
14:25 **Program sportowy**

KOMEDIA

15:05 **Co mi zrobisz jak mnie złapiesz** - komedia
17:00 **Teleexpress**
17:20 **Pogoda**
17:30 **Jaka to melodia?**
18:40 **Serial fabularny**
19:30 **Wiadomości**
20:20 **Dom pod Dwoma Orłami** - serial
21:20 **Sanatorium miłości** - reality show
22:15 **Sanatorium miłości. Kulisy programu**
22:25 **Zakochana Jedynka** - Wielkie wesele - komedia
00:05 **Gold** - film akcji, prod. USA, 2016, reż. Stephen Gaghan
02:10 **M jak morderca** - thriller
04:00 **Jaka to melodia?**
04:45 **Z pamięci** - felieton
04:50 **Zakończenie**

## TVP 2

05:50 **Dla niesłyszących** - Barwy szczęścia - serial obyczajowy
07:00 **Dla niesłyszących** - M jak miłość - serial
07:55 **Pytanie na śniadanie**
12:00 **Zaproszenie na Koncert Noworoczny z Wiednia 2023**
12:15 **Koncert Noworoczny z Wiednia 2023** - koncert
14:00 **Familiada** - teleturniej
14:35 **Koło fortuny** - teleturniej
15:15 **Sylwester Marzeń z Dwójką** - widowisko
16:15 **Tak to leciało!** - teleturniej muzyczny
17:15 **Sylwester Marzeń z Dwójką** - widowisko
18:00 **Panorama**
18:20 **Sylwester Marzeń z Dwójką** - widowisko
19:15 **Był sobie chłopiec** - film fabularny, prod. Wielka Brytania, USA, 2002, reż. Chris Weitz

FILM SENSACYJNY

21:05 **Człowiek w ogniu** - film sensacyjny, prod. USA, Wielka Brytania, Szwajcaria, 2004, reż. Tony Scott, wyk. Denzel Washington, Dakota Fanning, Marc Anthony
23:40 **Koncert Noworoczny z Wiednia 2023** - koncert
00:30 **Bieg po szczęście** - film fabularny, prod. Kanada, 2019, reż. Marita Grabiak, wyk. Kim Shaw, Tom Arnold, Kevin McGarry
02:00 **Męsko** - damska rzecz - film fabularny, prod. Kanada, Wielka Brytania, 2006, reż. Nick Hurran, wyk. Samaire Armstrong, Kevin Zegers, Sherry Miller
03:45 **Na sygnale** - serial fabularyzowany

## TVN

05:55 **Uwaga!** - magazyn
06:10 **Ukryta prawda**
07:00 **Kuchenne rewolucje** - program kulinarno-rozrywkowy
07:55 **Fred Claus, brat świętego Mikołaja** - film komedia, USA, 2007, reż. David Dobkin, wyk. Vince Vaughn, Paul Giamatti, John Michael Higgins, Miranda Richardson, Rachel Weisz, Kathy Bates, Kevin Spacey
10:15 **Lemur zwany Rollo** - film komedia, Wielka Brytania, USA, 1997, reż. Fred Schepisi, Robert Young, wyk. John Cleese
12:00 **Na Tropie Dzikich Zwierząt**
12:35 **Święta z Gesslerami**
13:30 **Turniej Czterech Skoczni, Garmisch - Partenkirchen**
16:35 **Na twoim miejscu**

FILM OBYCZAJOWY

17:10 **Mój biegun** - film obyczajowy, Polska, 2013, reż. Marcin Głowacki, wyk. Bartłomiej Topa, Magdalena Walach, Maciej Musiał, Anna Pacho
19:00 **Fakty**
19:25 **Sport**
19:30 **Kroniki Pucharu Świata w skokach narciarskich**
19:35 **Pogoda**
19:45 **Uwaga!** - magazyn
20:00 **Sherlock Holmes** - film sensacyjny, USA, Wielka Brytania, Niemcy
22:35 **Ostatni gwizdek** - film obyczajowy, USA, 2014, reż. Ivan Reitman, wyk. Kevin Costner
00:55 **MasterChef**
02:20 **Grzesznica** - serial
03:20 **Kwatery Hitlera**

## POLSAT

06:00 **Nowy dzień z Polsat News**
08:40 **Kevin sam w domu** - komedia Obecnie rodzice Kevina są w separacji i chłopak mieszka z matką . Bardzo przeżywa zbliżający się rozwód, a poza tym ma dość wciąż go strofującego starszego brata. Ojciec zaprasza Kevina i jego rodzeństwo na Święta Bożego Narodzenia do siebie, ale początkowo nie ma chętnych do skorzystania z oferty. Zdanie zmienia tylko Kevin i bez wiedzy matki bierze taksówkę i ucieka do wspaniałej rezydencji bogatej narzeczonej ojca Natalie.
10:25 **Sekretne życie zwierząt**
12:15 **Auta 3** - film animowany

FILM PRZYGODOWY

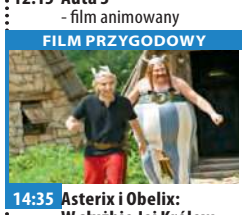

14:35 **Asterix i Obelix: W służbie Jej Królewskiej Mości** Cezar jest żądny kolejnych podbojów. Pod jego dowództwem niezwyciężone legiony mają zaatakować, leżącą na skraju świata, wyspę znaną jako Brytania. Po drodze odnoszą zwycięstwo za zwycięstwem.
16:50 **Zróbmy sobie wnuka**
18:50 **Wydarzenia**
19:30 **Państwo w Państwie**
20:00 **Kevin sam w Nowym Jorku**
22:30 **Pretty Woman**
01:10 **Straż wiejska 2**
03:30 **Świat według Kiepskich**
04:40 **Disco gramy**
05:25 **Telezakupy TV Okazje**

## TVP Kultura

07:00 **Musicale. Śpiewa Zdzisława Sośnicka** - koncert
08:00 **Liturgia prawosławna w Lublinie**
09:05 **Od ucha do ucha** - Scena muzyczna - Kusy Janek
10:10 **Angielskie śniadanie** - Robin z Sherwood - serial
11:15 **Koncert Noworoczny z Wiednia 2022** - koncert
12:05 **Rozmowy kontrolowane** - komedia, reż. Sylwester Chęciński, wyk. Stanisław Tym, Irena Kwiatkowska, Alina Janowska, Krzysztof Kowalewski, Marian Opania, Jerzy Turek
13:50 **Trzeci punkt widzenia** - program publicystyczny
14:30 **Skąpiec** - komedia
16:40 **Zaginione - odnalezione**
17:10 **Bitwa tenorów na róże 2022** - koncert, reż. Małgorzata Kosturkiewicz

KOMEDIA

18:15 **Brunet wieczorową porą** - komedia kryminalna, reż. Stanisław Bareja, wyk. Krzysztof Kowalewski, Bożena Dykiel, Mirosława Krajewska
20:00 **Seksmisja** - komedia, reż. Juliusz Machulski, wyk. Jerzy Stuhr, Olgierd Łukaszewicz, Bożena Stryjkówna, Bogusława Pawelec, Hanna Stankówna, Beata Tyszkiewicz, Ryszarda Hanin, Wiesław Michnikowski
22:10 **Scena muzyczna** - Dizzy Boyzz Brass Band
23:15 **Apocalypto** - film fabularny, prod. USA, 2006
01:50 **Rafael** - książę sztuki - film dokumentalny
03:30 **Teraz animacje!**

## TV Puls

06:00 **Prawdziwe motywy** - serial kryminalny
09:15 **Agent Cody Banks 2: Cel Londyn** Cody Banks (Frankie Muniz), z pozoru nieśmiały nastolatek, jest agentem CIA do zadań specjalnych. Podczas kolejnej misji ma odzyskać urządzenia umożliwiające kontrolę ludzkich umysłów. W tym celu jedzie do Londynu, gdzie udaje członka międzynarodowej orkiestry.
11:35 **Całkowicie nowe przygody Aladyna**
13:35 **Zakonnica w przebraniu 2** Deloris zyskała sławę, o której zawsze marzyła. Pewnego dnia odwiedzają ją jednak zaprzyjaźnione zakonnice ze zgromadzenia świętej Katarzyny i proszą o pomoc.

KOMEDIA

15:45 **Goście, goście** - komedia Jest rok 1123, trwa wojna między Henrykiem I a Ludwikiem VI, królem Francji. Ludwik, zwany Grubym, w podzięce za uratowanie życia przed Anglikami, daje Godfrydowi 8 dni na znalezienie i poślubienie swojej ukochanej, księżniczki Frenegundy de Pouille.
17:55 **Dirty Dancing**
20:00 **Noworoczna supernie-dziela z gwiazdami: Zenek**
22:20 **Mechanik: Konfrontacja**
00:20 **Kuloodporny**
02:30 **Zobacz to! Blok powtórkowy: Dyżur**

## TVN 7

05:05 **Szkoła** - obyczajowy obyczajowy
06:05 **Wiza na miłość**
07:00 **Tom i Jerry Show** - animacja animowany
07:50 **Gorące Święta** - film rodzinny, USA, 2012, reż. Gregory Poppen, wyk. Tom Arnold, C. Thomas Howell, Brooke Langton, Casey Graf
09:30 **Ukryta prawda** - program obyczajowy
11:30 **Sylwester w Nowym Jorku** - film komedia, USA, 2011, reż. Garry Marshall, wyk. Michelle Pfeiffer, Zac Efron, Robert De Niro, Halle Berry, Jessica Biel, Seth Meyers, Katherine Heigl, Jon Bon Jovi, Ashton Kutcher, Lea Michele, Sarah Jessica Parker, Abigail Breslin, Hilary Swank

FILM PRZYGODOWY

13:50 **Podróż na tajemniczą wyspę** - film przygodowy
15:50 **Ostatni smok** - film przygodowy, USA, 1996
17:55 **Siódmy syn** - film przygodowy, Chiny, Kanada, USA, Wielka Brytania, 2014, reż. Sergej Bodrov, wyk. Jeff Bridges, Ben Barnes, Julianne Moore, Alicia Vikander, Olivia Williams, John DeSantis, Kit Harington, Djimon Hounsou, Gerard Plunkett
20:00 **Incepcja** - film przygodowy, USA, Wielka Brytania
23:00 **Szczęki: Zemsta** - film sensacyjny
01:05 **Jesteśmy przyjaciółmi** - film obyczajowy
03:00 **Zbrodnia w sąsiedztwie**
04:00 **Druga strona medalu**

## TV 4

06:00 Zagadki Starego Testamentu **07:00** Pies wampir **08:55** Królewskie święta **10:50** Salon piękności
**13:00** Sześć dni, siedem nocy **15:05** Mów mi Dave - USA, 2008, reż. Robbins Brian, wyk. Murphy Eddie, Banks Elizabeth, Union Gabrielle, Caan Scott Komedia sci-fi dla całej rodziny. Ogromna kula ognia uderza w nowojorski Central Park i na miejscu pojawia się zwyczajny mężczyzna. **17:00** Łowcy Skarbów. Kto da więcej
**20:00** Piąta fala - USA, Wielka Brytania, 2016 Odkąd na Ziemi po raz pierwszy pojawili się obcy, każdy ich kolejny najazd przynosi coraz bardziej katastrofalne skutki. **22:15** Naznaczony - USA, Kanada, 2010, reż. Wan James, wyk. Byrne Rose **00:30** Nowe wierzenia i stare sekty

## TV Trwam

**10:00** Uroczystość Świętej Bożej Rodzicielki Maryi **11:40** Kantata „Mędrcy świata" **12:00** Anioł Pański z Ojcem Świętym Franciszkiem **12:15** Papież Polak do Rodaków
**12:55** Próba wiary **13:40** Bogumiła czyli opowieść o Warszawskiej Syrenie **14:00** Pierre Teilhard de Chardin
**14:55** Święty na każdy dzień **15:00** Wieś - to też Polska **16:00** Informacje dnia **16:10** Koncert życzeń **16:45** Tak blisko a tak daleko - polscy księża w Czechach **17:15** Kolędy i pastorałki **17:30** Sól Ziemi **17:55** Poczet Wielkich Polaków **18:00** Anioł Pański **18:05** Informacje dnia **18:15** Żywe Betlejem z gwiazdami. Kolędowanie w Głuszycy **19:45** Warkocz królewny Wisły **20:00** Informacje dnia **20:20** Różaniec **20:50** Myśląc Ojczyzna **21:00** Apel Jasnogórski **21:20** Informacje dnia

dodatek TELEWIZYJNY DO TWOJEJ GAZETY

eprasa.pl 254620f74c

# poniedziałek 2 stycznia

## TVP 1

05:10 **Przysięga** - serial obyczajowy
06:00 **Wspaniałe stulecie** - serial kostiumowy
06:55 **Rodzina Rodzinie w Ukrainie** - felieton
07:00 **Transmisja Mszy Świętej z Sanktuarium Matki Bożej na Jasnej Górze**
07:30 **Studio Raban** - magazyn
08:00 **Wiadomości**
08:10 **Kwadrans polityczny**
08:25 **Informacje kulturalne**
08:30 **Pogoda poranna**
08:35 **Serial fabularny**
09:40 **Komisarz Alex** - serial
10:35 **Ojciec Mateusz** - serial
11:30 **Leśniczówka** - serial
12:00 **Wiadomości**
12:10 **Agrobiznes**
12:30 **Agropogoda** - magazyn
12:35 **Magazyn Rolniczy**
12:50 **BBC w Jedynce** - David Attenborough i głosy natury

SERIAL KOSTIUMOWY

14:00 **Wspaniałe stulecie** - serial kostiumowy
15:00 **Wiadomości**
15:20 **Alarm!** - magazyn
15:35 **Gra słów. Krzyżówka**
16:05 **Przysięga** - serial
17:00 **Teleexpress**
17:15 **Jaka to melodia?**
17:55 **Klan** - telenowela
18:20 **Leśniczówka** - serial
19:00 **Jeden z dziesięciu**
19:30 **Wiadomości**
20:15 **Alarm!** - magazyn
20:30 **Korona królów. Jagiellonowie** - telenowela
21:05 **Teatr Telewizji** - Teatr Telewizji - Zemsta
23:00 **Świat bez fikcji** - Kuba
23:55 **Spotkanie ze śmiercią** - film fabularny
01:35 **Wielkie wesele** - komedia

## TVP 2

05:00 **Na sygnale** - serial fabularyzowany
05:30 **M jak miłość** - serial
06:20 **Klasztorne smaki według Remigiusza Rączki** - magazyn kulinarny
06:55 **Rodzinka.pl** - serial komediowy
07:30 **Pytanie na śniadanie**
10:30 **Panorama**
10:35 **Pytanie na śniadanie**
11:10 **Okrasa łamie przepisy** - magazyn kulinarny
11:45 **Dla niesłyszących - Barwy szczęścia** - serial obyczajowy
12:25 **Koło fortuny** - teleturniej
13:15 **Zranione ptaki** - serial obyczajowy
14:05 **Va Banque** - teleturniej
14:35 **Na sygnale** - serial fabularyzowany
15:10 **Wydział kryminalny Kitzbühel** - serial
15:50 **Przepis dnia** - odc.
16:00 **Koło fortuny** - teleturniej

TELETURNIEJ

16:35 **Familiada** - teleturniej
17:15 **Zakazany owoc**
18:00 **Panorama**
18:20 **Va Banque** - teleturniej
18:45 **Zranione ptaki** - serial obyczajowy
19:35 **Barwy szczęścia** - serial obyczajowy
20:45 **Kulisy serialu „M jak miłość"**
20:55 **M jak miłość** - serial
21:55 **Na sygnale** - serial fabularyzowany
22:35 **Seral fabularny**
23:45 **Kochankowie z Księżyca** - film fabularny
01:30 **O mnie się nie martw** - serial komediowy
02:30 **Był sobie chłopiec** - film fabularny
04:20 **Rodzinka.pl** - serial

## TVN

06:10 **Ukryta prawda** - program obyczajowy
07:05 **Kuchenne rewolucje** - program kulinarno-rozrywkowy
08:00 **Dzień Dobry TVN** - magazyn
11:45 **Ukryta prawda** - program obyczajowy
12:50 **Tajemnice miłości**
13:50 **Ukryta prawda** - program obyczajowy
15:50 **Ten moment** - program obyczajowy
17:00 **Kuchenne rewolucje** - program kulinarno-rozrywkowy
18:00 **Ukryta prawda** - program obyczajowy
19:00 **Fakty**
19:35 **Sport**
19:45 **Pogoda**
19:55 **Uwaga!** - magazyn
20:10 **Doradca smaku**

SERIAL OBYCZAJOWY

20:15 **Na Wspólnej** - serial obyczajowy
20:55 **Milionerzy**
21:35 **Legendyringu** - film komedia, USA, 2013, reż. Peter Segal, wyk. Robert De Niro
23:55 **Wrogowie publiczni** - film sensacyjny, USA, Japonia, 2009, reż. Michael Mann, wyk. Christian Bale, Johnny Deep
02:40 **Bates Motel** - serial
03:45 **Uwaga!** - magazyn prod. Polska
04:05 **Zamieszkać na plaży**
04:35 **Recepta na stary dom**
05:05 **Jak to jest zrobione?** - serial popularnonaukowy
05:35 **Kto was tak urządził**

## POLSAT

06:00 **Nowy dzień z Polsat News**
08:40 **Malanowski i Partnerzy**
09:40 **Sekrety rodziny**
10:40 **Dlaczego ja?**
11:40 **Gliniarze** - serial obyczajowy prod. Polska
12:50 **Wydarzenia**
13:20 **Interwencja**
13:40 **Trudne sprawy**
14:40 **Dlaczego ja?**
15:50 **Wydarzenia**
16:10 **Pogoda**
16:15 **Interwencja**
16:30 **Na ratunek 112**
17:00 **Gliniarze**
18:00 **Pierwsza miłość** - serial obyczajowy prod. Polska
18:50 **Wydarzenia**
19:25 **Gość wydarzeń**
19:45 **Sport**
19:55 **Pogoda**
20:00 **Farma**

FILM SENSACYJNY

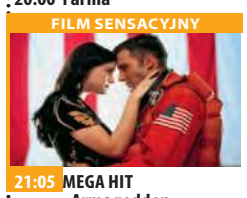

21:05 **MEGA HIT - Armageddon** Naukowcy NASA odkrywają, że za osiemnaście dni zderzy się z Ziemią ogromna asteroida dorównująca wielkością stanowi Teksas. By zapobiec katastrofie, szef NASA Dan Truman decyduje się na wysłanie promu kosmicznego ze śmiertelnie niebezpieczną misją: uczestnicy wyprawy mają wywiercić w asteroidzie otwory i umieścić w nich ładunki nuklearne.
00:45 **Chętni na kasę**
03:00 **Świat według Kiepskich** - serial komediowy
04:40 **Disco gramy**
05:25 **Telezakupy TV Okazje**

## TVP Kultura

07:00 **Muzyczne poranki**
07:50 **Co dalej?** - program publicystyczny
08:35 **Wydarzenie aktualne**
09:20 **Upał** - komedia, prod. Polska, 1964, reż. Kazimierz Kutz, wyk. Jerzy Wasowski, Jeremi Przybora, Barbara Krafftówna, Wiesław Michnikowski, Wiesław Gołas, Kalina Jędrusik, Anna Górna, Zdzisław Leśniak, Krzysztof Litwin, Jerzy Bielenia
11:00 **Kariera Nikodema Dyzmy** - serial
12:05 **Reżyserzy** - Vincente Minnelli
13:05 **Casting** - dramat
13:35 **Wydarzenie aktualne**
14:00 **Na kredyt** - film obyczajowy, prod. Polska, 2008, reż. Przemysław Nowakowski, wyk. Łukasz Garlicki, Magdalena Popławska

DRAMAT

14:45 **Parę osób, mały czas** - dramat, prod. Polska, 2005, reż. Andrzej Barański, wyk. Krystyna Janda, Andrzej Hudziak
16:40 **Sanditon** - serial
17:40 **Trzeci punkt widzenia**
18:20 **Winnetou** - Winnetou i Apanaczi - serial
20:00 **Kino Mocnych Wrażeń** - Sicario - dramat
22:15 **Informacje kulturalne**
22:35 **Panorama kina polskiego** - Różyczka - dramat
00:45 **Scena muzyczna**
01:50 **Apocalypto** - film fabularny, prod. USA, 2006
04:25 **Co dalej?** - program publicystyczny
05:05 **Informacje kulturalne**
05:35 **Afisz kulturalny ekstra**
05:50 **Jeszcze więcej kultury**

## TV Puls

06:00 **Kobra - oddział specjalny**
08:00 **Lombard. Życie pod zastaw** - serial obyczajowy
10:00 **Prawdziwe motywy** - serial kryminalny
11:00 **Rodzinny interes** - serial obyczajowy
13:00 **Lombard. Życie pod zastaw** - serial obyczajowy
14:00 **Rodzinny interes** - serial obyczajowy prod. Polska
15:00 **Lombard. Życie pod zastaw** - serial obyczajowy
16:00 **Prawdziwe motywy** - serial kryminalny
18:00 **Lombard. Życie pod zastaw** - serial obyczajowy
20:00 **Poniedziałkowy Hit: Ostatni skaut**

FILM SENSACYJNY

22:05 **Quest** Nowy Jork, rok 1925. Christopher Dubois, mieszkaniec slumsów o dramatycznej przeszłości, w wyniku pewnych komplikacji, musi uciekać z miasta. Wybiera się do Hongkongu, lecz trafia na statek, który jest własnością piracką. Piraci następnie przez okres całej podróży przetrzymują Christophera w spartańskich warunkach i zmuszają go do pracy na pokładzie.
00:00 **Operacja Samum**
02:00 **Zobacz to! Blok powtórkowy: Taki jest świat**
03:00 **Lombard. Życie pod zastaw** - serial obyczajowy

## TVN 7

04:50 **Szkoła** - obyczajowy obyczajowy
06:45 **40 kontra 20** - program rozrywkowy
07:45 **Ukryta prawda** - program obyczajowy
10:50 **Tajemnice miłości**
11:50 **Rozwód. Walka o wszystko** - program obyczajowy
12:50 **Szpital** - program obyczajowy
13:55 **Sąd rodzinny**
14:55 **Sędzia Anna Maria Wesołowska** - program sądowy
15:55 **Ukryta prawda** - program obyczajowy
16:55 **Zagadki losu** - program obyczajowy
17:55 **Opowieści małżeńskie** - program obyczajowy
19:00 **Ukryta prawda** - program obyczajowy
20:00 **40 kontra 20**

SERIAL KRYMINALNY

21:00 **Chyłka-Inwigilacja** - serial kryminalny
23:05 **Incepcja** - film przygodowy, USA, Wielka Brytania, 2010, reż. Christopher Nolan, wyk. Leonardo DiCaprio, Joseph Gordon-Levitt, Ellen Page, Tom Hardy, Ken Watanabe, Cillian Murphy, Tom Berenger, Marion Cotillard, Pete Postlethwaite, Michael Caine, Lukas Haas
02:05 **Zbrodnia w sąsiedztwie**
04:05 **Druga strona medalu** - talk show prod. Polska

## TV 4

08:00 Nasz Nowy Dom **09:00** Pierwsza miłość **09:50** Kochane pieniądze **10:50** Hardkorowy lombard
11:55 Sędzia Judy **12:55** Strażnik Teksasu **13:55** STOP Drogówka **16:00** Policjantki i Policjanci **17:00** Łowcy Skarbów. Kto da więcej **19:00** Policjantki i Policjanci **20:00** Sprawiedliwi - Wydział Kryminalny **21:05** American Pie - USA, 1999
23:05 Niebezpieczny związek - Kanada, USA, 2000, reż. Hickox Anthony, wyk. Brett Danielle, Fitzpatrick Richard, Lundgren Dolph Thriller. Były policjant Matt Sorenson prowadząc prywatne śledztwo w sprawie tajemniczej śmierci brata wchodzi w świat pornografii i perwersyjnego seksu. **01:15** Food Factory **01:45** Zbrodnie, które wstrząsnęły Polską

## TV Trwam

11:30 Życiu powiedzmy TAK **12:00** Anioł Pański **12:20** Gala Operetkowa - Od Wiednia do Budapesztu **13:30** Msza święta z Jasnej Góry **14:20** 100 cudownych miejsc na świecie **14:30** 7 Kościołów Apokalipsy **15:00** Filmowe życiorysy. Historia Lednicy
15:45 Święty na każdy dzień **15:50** Ma się rozumieć **16:00** Informacje dnia **16:10** Sanktuaria polskie **16:30** Porady Medyczne Bonifratrów **16:55** Słowo życia **17:00** Świadkowie **17:30** Zwycięskie Powstanie Wielkopolskie
17:45 Kolędy i pastorałki **17:55** Poczet Wielkich Polaków **18:00** Anioł Pański **18:05** Informacje dnia **18:15** Rozmowy niedokończone **19:25** Święty na każdy dzień **19:30** Królestwo pod wodą **20:00** Informacje dnia **20:20** Różaniec **20:50** Myśląc Ojczyzna **21:00** Apel



# wtorek 3 stycznia

## TVP 1

04:45 **Klan** - telenowela
05:15 **Przysięga** - serial obyczajowy
06:00 **Wspaniałe stulecie** - serial kostiumowy
07:00 **Transmisja Mszy Świętej z Sanktuarium Matki Bożej na Jasnej Górze**
07:30 **Kościół z bliska**
08:00 **Wiadomości**
08:10 **Kwadrans polityczny**
08:25 **Informacje kulturalne**
08:30 **Pogoda poranna**
08:40 **Serial fabularny**
09:40 **Komisarz Alex** - serial kryminalny
10:40 **Ojciec Mateusz** - serial kryminalny
11:30 **Leśniczówka** - serial
12:00 **Wiadomości**
12:10 **Agrobiznes**
12:30 **Agropogoda** - magazyn
12:40 **Magazyn Rolniczy**
13:00 **Natura w Jedynce** - Najwspanialsze góry

SERIAL KOSTIUMOWY

14:00 **Wspaniałe stulecie** - serial kostiumowy
15:00 **Wiadomości**
15:20 **Alarm!** - magazyn
15:35 **Gra słów. Krzyżówka**
16:05 **Przysięga** - serial
17:00 **Teleexpress**
17:15 **Jaka to melodia?**
17:55 **Klan** - telenowela
18:20 **Leśniczówka** - serial
19:00 **Jeden z dziesięciu**
19:30 **Wiadomości**
20:15 **Alarm!** - magazyn
20:30 **Korona królów. Jagiellonowie** - telenowela
21:05 **Pełny obraz**
21:40 **Magazyn Ekspresu Reporterów**
22:45 **Ocaleni** - reality show
23:50 **Magazyn śledczy Anity Gargas** - magazyn
00:30 **Za 5 dolarów** - film

## TVP 2

05:05 **Na sygnale** - serial fabularyzowany
05:35 **M jak miłość** - serial
06:25 **Święty Mikołaj przybywa** - reportaż
06:55 **Rodzinka.pl** - serial komediowy
07:30 **Pytanie na śniadanie**
10:30 **Panorama**
10:40 **Pytanie na śniadanie**
11:10 **Czas w las** - magazyn
11:45 **Dla niesłyszących - Barwy szczęścia** - serial obyczajowy
12:25 **Koło fortuny** - teleturniej
13:15 **Zranione ptaki** - serial obyczajowy
14:05 **Va Banque** - teleturniej
14:35 **Na sygnale** - serial fabularyzowany
15:10 **Wydział kryminalny Kitzbühel** - serial
16:00 **Koło fortuny** - teleturniej
16:35 **Familiada** - teleturniej
17:15 **Zakazany owoc**
18:00 **Panorama**

TELETURNIEJ

18:20 **Va Banque** - teleturniej
18:45 **Zranione ptaki** - serial obyczajowy
19:35 **Barwy szczęścia** - serial obyczajowy
20:45 **Kulisy serialu „M jak miłość"**
20:55 **M jak miłość** - serial
21:55 **Na sygnale** - serial fabularyzowany
22:35 **Serial fabularny**
23:45 **Córki dancingu** - film fabularny, prod. Polska, 2015, reż. Agnieszka Smoczyńska
01:25 **Kochankowie z Księżyca** - film fabularny
03:10 **Futuropolis** - Singapur - miasto przyszłości
04:15 **Rodzinka.pl** - serial komediowy

## TVN

06:10 **Ukryta prawda** - program obyczajowy
07:05 **Kuchenne rewolucje** - program kulinarno-rozrywkowy
08:00 **Dzień Dobry TVN** - magazyn
11:40 **Doradca smaku**
11:50 **Ukryta prawda** - program obyczajowy
12:50 **Tajemnice miłości**
13:50 **Ukryta prawda** - program obyczajowy
15:50 **Ten moment** - program obyczajowy
17:00 **Kuchenne rewolucje** - program kulinarno-rozrywkowy
18:00 **Ukryta prawda** - program obyczajowy
19:00 **Fakty**
19:35 **Na twoim miejscu**
20:00 **Uwaga!** - magazyn prod. Polska

PROGRAM KULINARNY

20:15 **Doradca smaku** - program kulinarny
20:20 **Na Wspólnej** - serial
21:00 **Milionerzy**
21:35 **Prawdziwa historia** - film sensacyjny, Francja, Belgia, Polska, 2017, reż. Roman Polański, wyk. Emmanuelle Seigner, Eva Green, Vincent Perez, Dominique Pinon, Camille Chamoux
23:40 **Kuba Wojewódzki** - talk show
00:40 **Grzesznica** - serial
01:40 **MasterChef**
03:10 **Szpital** - program obyczajowy
04:10 **Uwaga!** - magazyn
04:30 **Zamieszkać na plaży**
05:00 **Recepta na stary dom**
05:30 **Jak to jest zrobione?**

## POLSAT

06:00 **Nowy dzień z Polsat News**
08:40 **Malanowski i Partnerzy** - serial kryminalny prod. Polska
09:40 **Sekrety rodziny**
10:40 **Dlaczego ja?**
11:40 **Gliniarze**
12:50 **Wydarzenia**
13:20 **Interwencja** - magazyn prod. Polska
13:40 **Trudne sprawy**
14:40 **Dlaczego ja?**
15:50 **Wydarzenia**
16:10 **Pogoda**
16:15 **Interwencja**
16:30 **Na ratunek 112**
17:00 **Gliniarze**
18:00 **Pierwsza miłość**
18:50 **Wydarzenia**
19:25 **Gość wydarzeń**
19:45 **Sport**
19:55 **Pogoda**
20:00 **Farma**

FILM PRZYGODOWY

21:05 **Braveheart - Waleczne Serce** Epicki obraz średniowiecznej Szkocji skoncentrowany wokół postaci Williama Wallace'a, patrioty walczącego przez całe życie o niepodległość swojej ojczyzny.
01:00 **Solid Gold** Miller jest młodą, uczciwą policjantką. W czasie jednej z nieudolnie przeprowadzonych akcji zostaje porwana i zgwałcona. Uciekając zabija swoich oprawców, a w raporcie zataja okoliczności zajścia i odchodzi z pracy. Osiem lat później do Gdyni ściąga ją jej były szef, Nowicki, wysoki oficer CBŚ.

## TVP Kultura

07:00 **Co się dzieje**
07:30 **Muzyczne poranki**
07:50 **Informacje kulturalne**
08:20 **Przestrzeń pamięci** - magazyn
09:00 **Którędy po sztukę** - magazyn
09:15 **Winnetou** - Winnetou i Apanaczi - serial
11:00 **Kariera Nikodema Dyzmy** - serial
12:05 **Rita Hayworth, bogini miłości** - film dokumentalny, prod. Francja, 2019, reż. Julia Kuperberg, Clara Kuperberg
13:10 **Film dokumentalny**
14:10 **Informacje kulturalne**
14:35 **Legenda Tatr** - dramat, prod. Polska, 1994, reż. Wojciech Solarz, wyk. Rafał Królikowski, Agnieszka Brzezińska, Jerzy Trela, Andrzej Kozak
16:40 **Sanditon** - serial
17:40 **Co dalej?**

SERIAL PRZYGODOWY

18:10 **Winnetou** - serial przygodowy
20:00 **Lekkie obyczaje - Mąż fryzjerki** - dramat, prod. Francja, 1990, reż. Patrice Leconte, wyk. Jean Rochefort, Anna Galiena, Roland Bertin, Maurice Chevit, Philippe Clevont, Jacques Mathou
21:30 **Informacje kulturalne**
21:55 **Teatr Telewizji** - Szczęście Frania - spektakl teatralny, prod. Polska, 2001, reż. Agnieszka Glińska, wyk. Maciej Stuhr, Joanna Szczepkowska
23:20 **Młoda Polska** - Casting - dramat
23:55 **Kino Mocnych Wrażeń** - Sicario - dramat
02:05 **Co dalej?**

## TV Puls

06:00 **Kobra - oddział specjalny** Serial opowiada o przygodach policjantów patrolujących autostradę, którzy często uczestniczą w ciężkich sprawach kryminalnych i szalonych pościgach. Nasycony jest efektami specjalnymi i szybką akcją.
08:00 **Lombard. Życie pod zastaw** - serial obyczajowy
10:00 **Prawdziwe motywy** - serial kryminalny
11:00 **Rodzinny interes** - serial obyczajowy
13:00 **Lombard. Życie pod zastaw** - serial obyczajowy
14:00 **Rodzinny interes** - serial obyczajowy
15:00 **Lombard. Życie pod zastaw** - serial obyczajowy

SERIAL KRYMINALNY

16:00 **Prawdziwe motywy** - serial kryminalny
18:00 **Lombard. Życie pod zastaw** - serial obyczajowy prod. Polska
20:00 **Za ciosem**
21:50 **Rocky 2**
00:10 **Spring Breakers: Dzikie wakacje**
02:10 **Lombard. Życie pod zastaw** - serial obyczajowy
03:10 **Zobacz to! Blok powtórkowy: Biesiada na cztery pory roku**
04:00 **Menu na miarę** - program kulinarny
05:00 **Rodzinny interes** - serial obyczajowy prod. Polska

## TVN 7

04:50 **Szkoła** - obyczajowy obyczajowy
06:45 **Ukryta prawda** - program obyczajowy
10:50 **Tajemnice miłości**
11:50 **Rozwód. Walka o wszystko** - program obyczajowy
12:50 **Szpital** - program obyczajowy
13:55 **Sąd rodzinny** - program sądowy
14:55 **Sędzia Anna Maria Wesołowska** - program sądowy
15:55 **Ukryta prawda** - program obyczajowy
16:55 **Zagadki losu** - program obyczajowy
17:55 **Opowieści małżeńskie** - program obyczajowy
19:00 **Ukryta prawda** - program obyczajowy prod. Polska
20:00 **40 kontra 20** - program rozrywkowy

FILM SENSACYJNY

21:00 **Frantic** - film sensacyjny, USA, Francja, 1988, reż. Roman Polański, wyk. Harrison Ford, Emmanuelle Seigner, Betty Buckley, Alexandra Stewart
23:25 **Atak na posterunek** - film sensacyjny, prod. USA, Francja, 2005, reż. Jean-François Richet, wyk. Ethan Hawke, Laurence Fishburne, Gabriel Byrne, Maria Bello, Drea de Matteo
01:35 **Zbrodnia w sąsiedztwie**
03:35 **Druga strona medalu** - talk show prod. Polska

## TV 4

06:00 Strażnik Teksasu **08:00** Nasz Nowy Dom **09:00** Pierwsza miłość **09:50** Kochane pieniądze **10:50** Hardkorowy lombard **11:55** Sędzia Judy **12:55** Strażnik Teksasu **13:55** STOP Drogówka
16:00 Policjantki i Policjanci **17:00** Łowcy Skarbów. Kto da więcej **19:00** Policjantki i Policjanci
20:00 Sprawiedliwi - Wydział Kryminalny **21:00** Gniew Caina **22:45** Obsesja namiętności - USA, 1992, reż. Kaplan Jonathan, wyk. Liotta Ray, Russell Kurt, Stowe Madeleine Małżeństwo z LA zaprzyjaźniają się z samotnym oficerem policji. **01:15** Food Factory **01:45** Zbrodnie, które wstrząsnęły Polską **02:50** Trans World Sport 2022 **03:55** SuperLudzie **05:30** Telezakupy TV Okazje

## TV Trwam

11:40 Ma się rozumieć **11:50** Słowo życia **12:00** Anioł Pański **12:03** Informacje dnia **12:20** Sanktuarium świętej Anny w La Palud **13:15** Kolędy i pastorałki **13:30** Msza święta z Jasnej Góry **14:20** 100 cudownych miejsc **14:30** „Bóg się rodzi". Koncert kolęd i pastorałek **15:45** Święty na każdy dzień **15:50** Ma się rozumieć **16:00** Informacje dnia **16:10** Jestem mamą
16:25 Przyroda w Obiektywie **16:40** Blask szopki **17:10** Prosto o gospodarce **17:30** Zostań Żołnierzem RP **17:45** Kolędy i pastorałki
17:55 Poczet Wielkich Polaków **18:00** Anioł Pański **18:05** Informacje dnia **18:15** Rozmowy niedokończone **19:25** Święty na każdy dzień **19:30** Każdy maluch to potrafi **19:45** Modlitwa **20:00** Informacje dnia **20:20** Różaniec **20:50** Myśląc Ojczyzna **21:00** Apel Jasnogórski



eprasa.pl 254620f74c

# środa 4 stycznia

## TVP 1

04:45 **Klan** - telenowela
05:15 **Przysięga** - serial
06:05 **Wspaniałe stulecie** - serial kostiumowy
06:55 **Rodzina Rodzinie w Ukrainie** - felieton
07:00 **Transmisja Mszy Świętej z Sanktuarium Matki Bożej na Jasnej Górze**
07:30 **Rodzinny ekspres** - magazyn
08:00 **Wiadomości**
08:10 **Kwadrans polityczny**
08:25 **Informacje kulturalne**
08:30 **Pogoda poranna**
08:35 **Serial fabularny**
09:40 **Komisarz Alex** - serial
10:35 **Ojciec Mateusz** - serial
11:30 **Leśniczówka** - serial
12:00 **Wiadomości**
12:10 **Agrobiznes**
12:35 **Agropogoda** - magazyn
12:40 **Rok w ogrodzie Extra**
13:00 **Natura w Jedynce** - Najwspanialsze góry

SERIAL KOSTIUMOWY

14:00 **Wspaniałe stulecie** - serial kostiumowy
15:00 **Wiadomości**
15:10 **Pogoda**
15:20 **Alarm!** - magazyn
15:35 **Gra słów. Krzyżówka**
16:05 **Przysięga** - serial
17:00 **Teleexpress**
17:15 **Jaka to melodia?**
17:55 **Klan** - telenowela
18:20 **Leśniczówka** - serial
19:00 **Jeden z dziesięciu**
19:30 **Wiadomości**
20:15 **Alarm!** - magazyn
20:30 **Korona królów. Jagiellonowie** - telenowela
21:05 **Wolny strzelec** - dramat
23:10 **Historia bez tajemnic**
00:15 **Zaraz wracam** - film
01:50 **The Good Doctor** - serial
03:40 **Tajne wojny w Kosmosie**

## TVP 2

05:00 **Na sygnale** - serial fabularyzowany
05:30 **M jak miłość** - serial
06:25 **Pożyteczni.pl** - magazyn
06:55 **Rodzinka.pl** - serial komediowy
07:30 **Pytanie na śniadanie**
10:30 **Panorama**
10:40 **Pytanie na śniadanie**
11:10 **Zakochaj się w Polsce**
11:45 **Dla niesłyszących** - Barwy szczęścia - serial obyczajowy
12:25 **Koło fortuny** - teleturniej
13:15 **Zranione ptaki** - serial obyczajowy
14:05 **Va Banque** - teleturniej
14:35 **Na sygnale** - serial fabularyzowany
15:10 **Wydział kryminalny Kitzbühel** - serial
16:00 **Koło fortuny** - teleturniej
16:35 **Familiada** - teleturniej
17:15 **Zakazany owoc**
18:00 **Panorama**
18:20 **Va Banque** - teleturniej

SERIAL OBYCZAJOWY

18:45 **Zranione ptaki** - serial obyczajowy
19:35 **Barwy szczęścia** - serial obyczajowy
20:40 **Kulisy seriali Na dobre i na złe i Na sygnale** - felieton
20:55 **Na dobre i na złe** - serial
21:55 **Na sygnale** - serial fabularyzowany
22:35 **Serial fabularny**
23:40 **Mama w opałach** - komedia
01:25 **Karmazynowe wesele** - serial, prod. Francja
02:25 **Bellingcat - prawda w czasach postprawdy**
04:05 **Za marzenia** - serial
04:50 **Zakończenie**

## TVN

06:10 **Ukryta prawda** - program obyczajowy
07:05 **Kuchenne rewolucje** - program kulinarno-rozrywkowy
08:00 **Dzień Dobry TVN** - magazyn
11:40 **Doradca smaku**
11:50 **Ukryta prawda** - program obyczajowy
12:55 **Turniej Czterech Skoczni, Innsbruck**
16:00 **Ten moment** - program obyczajowy
17:00 **Kuchenne rewolucje** - program kulinarno-rozrywkowy
18:00 **Ukryta prawda** - program obyczajowy
19:00 **Fakty**
19:35 **Sport**
19:40 **Kroniki Pucharu Świata w skokach narciarskich**
19:45 **Pogoda**
19:55 **Uwaga!** - magazyn
20:10 **Doradca smaku**

SERIAL OBYCZAJOWY

20:15 **Na Wspólnej** - serial obyczajowy
20:55 **Milionerzy**
21:35 **Jestem legendą** - film S-F, USA, 2007, reż. Francis Lawrence, wyk. WillSmith, Alice Braga, Charlie Tahan, Salli Richardson
23:40 **Sherlock Holmes** - film sensacyjny, USA, Wielka Brytania, Niemcy, 2009, reż. Guy Ritchie, wyk. Robert Downey Jr., Jude Law, Rachel McAdams, Mark Strong, Eddie Marsan
02:15 **Kuchenne rewolucje** - program kulinarno-rozrywkowy
03:15 **Szpital** - program obyczajowy
04:15 **Uwaga!** - magazyn
04:35 **Zamieszkać na plaży**

## POLSAT

06:00 **Nowy dzień z Polsat News**
08:40 **Malanowski i Partnerzy**
09:40 **Sekrety rodziny**
10:40 **Dlaczego ja?**
11:40 **Gliniarze**
12:50 **Wydarzenia**
13:20 **Interwencja** - magazyn prod. Polska
13:40 **Trudne sprawy**
14:40 **Dlaczego ja?**
15:50 **Wydarzenia**
16:10 **Pogoda**
16:15 **Interwencja**
16:30 **Na ratunek 112**
17:00 **Gliniarze**
18:00 **Pierwsza miłość** - serial obyczajowy prod. Polska
18:50 **Wydarzenia**
19:25 **Gość wydarzeń**
19:45 **Sport**
19:55 **Pogoda**
20:00 **Farma**

KOMEDIA

21:05 **Poznaj mojego tatę** Pielęgniarz Greg Focker ma oświadczyć się swej dziewczynie Pam podczas weekendu spędzanego w domu jej rodziców. Problem w tym, że najpierw musi poprosić o rękę swej ukochanej jej ojca.
23:25 **Straż sąsiedzka** Kierownik supermarketu Evan Trautwig przeżywa szok, kiedy jeden ze strażników nocnych w jego sklepie zostaje zamordowany. Aby odnaleźć zabójcę, mężczyzna gotów jest sformować straż sąsiedzką.
01:50 **Hot Shots II**
03:45 **Świat według Kiepskich**
04:40 **Disco gramy**

## TVP Kultura

07:35 **Informacje kulturalne**
08:05 **Co dalej?** - Kto dziś poszedłby walczyć za Polskę?
08:40 **Res Poloniae** - O Polsce z oddali - Tomas Venclova
09:15 **Winnetou** - i Old Firehand
11:00 **Kariera Nikodema Dyzmy** - serial
12:10 **Kraina miodu** - film dokumentalny
13:50 **Informacje kulturalne**
14:20 **Wydarzenie aktualne**
14:45 **Wyprawa w przeszłość**
16:25 **Sanditon** - serial
17:25 **Księga Przestrzeni**
18:05 **Którędy po sztukę** - Pieter Brueghel Młodszy
18:15 **Winnetou** - w Dolinie Śmierci - serial
20:00 **Na wschód od Hollywood** - Miłość pisana Braillem
21:35 **Informacje kulturalne**
22:00 **Tanie Dranie** - talk-show
22:45 **Więcej niż fikcja**
23:50 **Polski Jazz**

DRAMAT

00:50 **Lekkie obyczaje - Mąż fryzjerki** - dramat, prod. Francja, 1990, reż. Patrice Leconte, wyk. Jean Rochefort, Anna Galiena, Roland Bertin, Maurice Chevit, Philippe Clevont, Jacques Mathou
02:25 **Oczy Orsona Wellesa** - film dokumentalny, prod. Wielka Brytania, 2018, reż. Mark Cousins
04:30 **Młoda Polska** - Casting - dramat, reż. Katarzyna Iskra, wyk. Marta Mazurek, Katarzyna Herman, Julian Świeżewski
05:05 **Informacje kulturalne**
05:35 **Afisz kulturalny ekstra**
05:50 **Jeszcze więcej kultury w TVP Kultura 2 na stream.tvp.pl**

## TV Puls

06:00 **Kobra - oddział specjalny** Serial opowiada o przygodach policjantów patrolujących autostradę, którzy często uczestniczą w ciężkich sprawach kryminalnych i szalonych pościgach. Nasycony jest efektami specjalnymi i szybką akcją.
08:00 **Lombard. Życie pod zastaw** - serial obyczajowy
10:00 **Prawdziwe motywy** - serial kryminalny
11:00 **Rodzinny interes** - serial obyczajowy
13:00 **Lombard. Życie pod zastaw** - serial obyczajowy
14:00 **Rodzinny interes** - serial obyczajowy
15:00 **Lombard. Życie pod zastaw** - serial

SERIAL KRYMINALNY

16:00 **Prawdziwe motywy** - serial kryminalny Serial paradokumentalny opowiada o skomplikowanych relacjach międzyludzkich - rodzinnych, przyjacielskich i partnerskich, w których targani emocjami bohaterowie dopuszczają się różnych przestępstw.
18:00 **Lombard. Życie pod zastaw** - serial obyczajowy
20:00 **Proceder**
22:55 **Zenek**
01:15 **Jeszcze raz**
03:15 **Lombard. Życie pod zastaw** - serial
04:25 **Zobacz to! Blok powtórkowy: Taki jest świat**

## TVN 7

04:50 **Szkoła** - obyczajowy obyczajowy
06:45 **40 kontra 20** - program rozrywkowy
07:45 **Ukryta prawda** - program obyczajowy
10:50 **Tajemnice miłości**
11:50 **Rozwód. Walka o wszystko** - program obyczajowy
12:50 **Szpital** - program obyczajowy
13:55 **Sąd rodzinny** - program sądowy
14:55 **Sędzia Anna Maria Wesołowska** - program sądowy
15:55 **Ukryta prawda** - program obyczajowy
16:55 **Zagadki losu** - program obyczajowy
17:55 **Opowieści małżeńskie** - program obyczajowy
19:00 **Ukryta prawda** - program obyczajowy
20:00 **40 kontra 20**

FILM OBYCZAJOWY

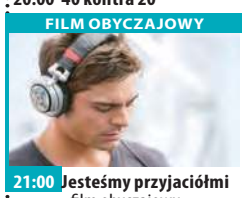

21:00 **Jesteśmy przyjaciółmi** - film obyczajowy, Wielka Brytania, Francja, USA, 2015, reż. Max Joseph, wyk. Zac Efron, Wes Bentley, Emily Ratajkowski, Johnny Weston, Shiloh Fernandez
23:00 **Maria Magdalena** - film obyczajowy, USA, Wielka Brytania, Australia, 2018, reż. Garth Davis, wyk. Rooney Mara, Joaquin Phoenix, Chiwetel Ejiofor, Tahar Rahim, Ariane Labed
01:25 **Zbrodnia w sąsiedztwie**
03:25 **Druga strona medalu** - talk show prod. Polska

## TV 4

08:00 Nasz Nowy Dom **09:00** Pierwsza miłość **09:50** Agenci. Biuro Detektywistyczne **10:50** Hardkorowy lombard **11:55** Sędzia Judy **12:55** Strażnik Teksasu **13:55** STOP Drogówka **16:00** Policjantki i Policjanci
**17:00** Łowcy Skarbów. Kto da więcej **19:00** Policjantki i Policjanci **20:00** Sprawiedliwi - Wydział Kryminalny **21:00** Poza zasięgiem - USA, Polska, 2004, reż. Leong Po-Chih, wyk. Nowakowska Ida, Pieczyński Krzysztof, Seagal Steven **22:55** Akt zemsty - USA, Bułgaria, 2017, reż. Florentine Isaac, wyk. Banderas Antonio, Urban Karl, Vega Paz
**00:45** Śmierć na 1000 sposobów **01:45** Interwencja **02:25** Disco Polo Life **03:25** Top 10 - Lista Przebojów **05:30** Telezakupy TV Okazje

## TV Trwam

10:00 Audiencja Generalna Ojca Świętego Franciszka z Watykanu **11:00** Aktywna zima **11:25** Jestem mamą **11:40** Prosto o gospodarce
**12:00** Anioł Pański **12:03** Informacje dnia **12:20** Święta Noc **13:30** Msza święta z Jasnej Góry **14:20** 100 cudownych miejsc na świecie **14:30** Kantata „Anioł pasterzom mówił" **14:50** Ażeby ogrzać Dzieciątko **15:20** Tam, gdzie gwiazda goreje **15:50** Ma się rozumieć **16:00** Informacje dnia **16:10** Na zdrowie **16:30** Tajemnice Watykanu **17:00** Po stronie prawdy **17:50** Kolędy i pastorałki **17:55** Poczet Wielkich Polaków
**18:00** Anioł Pański **18:05** Informacje dnia **18:15** Rozmowy niedokończone **19:25** Święty na każdy dzień **19:30** Opowieści z Księgi Cnót **20:00** Informacje dnia **20:20** Różaniec **20:50** Myśląc Ojczyzna **21:00** Apel



# czwartek 5 stycznia

## TVP 1

05:15 **Przysięga** - serial
06:00 **Wspaniałe stulecie**
06:55 **Rodzina Rodzinie w Ukrainie** - felieton
07:00 **Transmisja Mszy Świętej z Sanktuarium Matki Bożej**
07:30 **Droga Orszaku Trzech Króli** - reportaż
08:00 **Wiadomości**
08:10 **Kwadrans polityczny**
08:25 **Informacje kulturalne**
08:30 **Pogoda poranna**
08:35 **Serial fabularny**
09:40 **Komisarz Alex** - serial
10:35 **Ojciec Mateusz** - serial
11:30 **Leśniczówka** - serial
12:00 **Wiadomości**
12:10 **Agrobiznes**
12:30 **Agropogoda** - magazyn
12:40 **To się opłaca** - magazyn
13:00 **Natura w Jedynce**
14:00 **Wspaniałe stulecie**
15:00 **Wiadomości**
15:20 **Alarm!** - magazyn
15:35 **Gra słów. Krzyżówka**

SERIAL OBYCZAJOWY

16:05 **Przysięga** - serial obyczajowy
17:00 **Teleexpress**
17:15 **Jaka to melodia?**
17:55 **Klan** - telenowela
18:20 **Leśniczówka** - serial
19:00 **Jeden z dziesięciu**
19:30 **Wiadomości**
20:15 **Alarm!** - magazyn
20:35 **Ojciec Mateusz** - serial
21:30 **Sprawa dla reportera**
22:30 **Magazyn śledczy Anity Gargas** - magazyn
23:10 **Magazyn kryminalny 997** - magazyn
24:00 **Magazyn Ekspresu Reporterów**
01:05 **Tanie Dranie** - talk-show
01:50 **The Good Doctor** - serial
02:40 **Ocaleni** - reality show
03:45 **Magazyn śledczy Anity Gargas** - magazyn

## TVP 2

05:00 **Na sygnale** - serial fabularyzowany
05:30 **M jak miłość** - serial
06:20 **Smaki świata** - magazyn
06:55 **Rodzinka.pl** - serial komediowy
07:25 **Pytanie na śniadanie**
10:30 **Panorama**
10:35 **Pytanie na śniadanie**
11:45 **Dla niesłyszących - Barwy szczęścia** - serial obyczajowy
12:25 **Koło fortuny** - teleturniej
13:15 **Zranione ptaki** - serial obyczajowy
14:05 **Va Banque** - teleturniej
14:35 **Na sygnale** - serial fabularyzowany
15:10 **Wydział kryminalny Kitzbühel** - serial
16:00 **Koło fortuny** - teleturniej
16:35 **Familiada** - teleturniej
17:15 **Zakazany owoc**
18:00 **Panorama**
18:20 **Va Banque** - teleturniej
18:45 **Zranione ptaki** - serial

SERIAL OBYCZAJOWY

19:35 **Barwy szczęścia** - serial obyczajowy
20:50 **Riwiera dla dwojga** - komedia, prod. Wielka Brytania, Francja, 2013, reż. Joel Hopkins, wyk. Pierce Brosnan, Emma Thompson, Timothy Spall
22:35 **Serial fabularny**
23:40 **Piraci z Somalii** - film fabularny
01:45 **Olivia** - serial kryminalny
03:35 **Gomorra** - serial, prod. Włochy, Niemcy, 2018, reż. Francesca Comencini, wyk. Salvatore Esposito, Cristiana Dell'Anna
04:30 **Kraj świata** - film TVP, prod. Polska, 1993, reż. Maria Zmarz-Koczanowicz, wyk. Jan Nowicki, Henryk Talar

## TVN

06:10 **Ukryta prawda** - program obyczajowy
07:05 **Kuchenne rewolucje** - program kulinarno-rozrywkowy
08:00 **Dzień Dobry TVN** - magazyn
11:40 **Doradca smaku**
11:50 **Ukryta prawda** - program obyczajowy
12:50 **Tajemnice miłości**
13:50 **Ukryta prawda** - program obyczajowy
15:50 **Ten moment** - program obyczajowy
17:00 **Kuchenne rewolucje** - program kulinarno-rozrywkowy
18:00 **Ukryta prawda** - program obyczajowy
19:00 **Fakty**
19:35 **Sport**
19:45 **Pogoda**
19:55 **Uwaga!** - magazyn
20:10 **Doradca smaku**

SERIAL OBYCZAJOWY

20:15 **Na Wspólnej** - serial obyczajowy
20:55 **Milionerzy**
21:35 **Kuchenne rewolucje** - program kulinarno-rozrywkowy
22:35 **Ogłaszam was Chuckiem i Larrym** - film komedia, USA, 2007, reż. Dennis Dugan, wyk. Adam Sandler, Kevin James, Jessica Biel
01:00 **Barry Seal, król przemytu** - film, USA, Japonia, Kolumbia, 2017, reż. Doug Liman, wyk. Tom Cruise, Domhnall Gleeson, Sarah Wright, Jesse Plemons, Caleb Landry Jones
03:20 **Uwaga!** - magazyn
03:40 **Zamieszkać na plaży**
04:10 **Recepta na stary dom**

## POLSAT

06:00 **Nowy dzień z Polsat News**
08:40 **Malanowski i Partnerzy**
09:40 **Sekrety rodziny**
10:40 **Dlaczego ja?**
11:40 **Gliniarze**
12:50 **Wydarzenia**
13:20 **Interwencja** - magazyn prod. Polska
13:40 **Trudne sprawy**
14:40 **Dlaczego ja?**
15:50 **Wydarzenia**
16:10 **Pogoda**
16:15 **Interwencja** - magazyn prod. Polska
16:30 **Na ratunek 112**
17:00 **Gliniarze**
18:00 **Pierwsza miłość** - serial obyczajowy
18:50 **Wydarzenia**
19:25 **Gość wydarzeń**
19:45 **Sport**
19:55 **Pogoda**
20:00 **Farma**

FILM OBYCZAJOWY

21:05 **Jak ona to robi?** Sarah Jessica Parker wciela się w ambitną menadżer Kate Reddy, która budzi podziw przyjaciół i kolegów z pracy, sprawnie godząc bogate życie rodzinne z zawrotną karierą w biznesie.
23:00 **Miłość w Seattle** Burke, po tragicznej śmierci żony, postanawia napisać książkę o radzeniu sobie ze stratą bliskiej osoby. Poradnik, który traktował jak rodzaj autoterapii, niespodziewanie staje się bestsellerem.
01:35 **Przyjaciele z kasą**
03:25 **Świat według Kiepskich**
04:40 **Disco gramy**
05:25 **Telezakupy TV Okazje**

## TVP Kultura

07:00 **Muzyczne poranki**
07:30 **Informacje kulturalne**
07:55 **Zaginione - odnalezione**
08:20 **Niedziela z... Krystyną Prońko**
09:15 **Winnetou - w Dolinie Śmierci** - serial
11:00 **Kariera Nikodema Dyzmy** - serial
12:05 **Martha Cooper** - historia graffiti - film
13:10 **Informacje kulturalne**
13:45 **Słońce i cień. Gustaw Holoubek** - film
14:35 **Prymas. Trzy lata z Tysiąca** - dramat, prod. Polska, 2000, reż. Teresa Kotlarczyk, wyk. Andrzej Seweryn, Maja Ostaszewska, Zbigniew Zamachowski
16:30 **Wszystkie stworzenia duże i małe** - serial komediowy
17:35 **Co dalej?**

FILM PRZYGODOWY

18:10 **Niedźwiadek** - film przygodowy, prod. Francja, USA, 1988, reż. Jean Jacques Annaud, wyk. Jack Wallace, Tcheky Karyo
20:00 **Córka d'Artagnana** - film przygodowo-historyczny
22:20 **Informacje kulturalne**
22:40 **Leć, ptaszku, leć. Opowieść o węgierskich domach tańca**
23:55 **Na wschód od Hollywood - Miłość pisana Braillem**
01:35 **Opera national de Paris - Jezioro łabędzie** - balet, prod. Francja, 2019

## TV Puls

06:00 **Kobra - oddział specjalny**
08:00 **Lombard. Życie pod zastaw** - serial obyczajowy
10:00 **Prawdziwe motywy** - serial kryminalny
11:00 **Rodzinny interes** - serial obyczajowy prod. Polska
13:00 **Lombard. Życie pod zastaw** - serial obyczajowy
14:00 **Rodzinny interes** - serial obyczajowy
15:00 **Lombard. Życie pod zastaw** - serial obyczajowy Prowadzenie lombardu to zajęcie ciekawe, momentami ekscytujące, ale często i niebezpieczne. Bohaterami serialu są: właściciel Kazimierz Barski, jego rodzina, pracownicy.

SERIAL KRYMINALNY

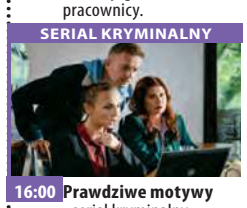

16:00 **Prawdziwe motywy** - serial kryminalny
18:00 **Lombard. Życie pod zastaw** - serial obyczajowy prod. Polska
20:00 **Gorący pościg**
21:50 **Zakręcony**
23:50 **Quest**
01:50 **Lombard. Życie pod zastaw** - serial obyczajowy
02:50 **Zobacz to! Blok powtórkowy: Menu na miarę** - program kulinarny
03:30 **Taki jest świat** - program informacyjny
04:05 **Z archiwum policji** - serial dokumentalny
04:45 **Rodzinny interes** - serial obyczajowy

## TVN 7

04:50 **Szkoła** - obyczajowy obyczajowy
06:45 **40 kontra 20** - program rozrywkowy
07:45 **Ukryta prawda** - program obyczajowy
10:50 **Tajemnice miłości**
11:50 **Rozwód. Walka o wszystko** - program obyczajowy
12:50 **Szpital** - program obyczajowy
13:55 **Sąd rodzinny** - program sądowy
14:55 **Sędzia Anna Maria Wesołowska** - program sądowy
15:55 **Ukryta prawda** - program obyczajowy
16:55 **Zagadki losu** - program obyczajowy
17:55 **Opowieści małżeńskie** - program obyczajowy
19:00 **Ukryta prawda**
20:00 **40 kontra 20**

KOMEDIA

21:00 **Naciągacze** - film komedia, USA, 2003
23:25 **Sylwester w Nowym Jorku** - film komedia, USA, 2011, reż. Garry Marshall, wyk. Michelle Pfeiffer, Zac Efron
01:45 **Zbrodnia w sąsiedztwie**
03:45 **Druga strona medalu** - talk show

## TV 4

09:50 Agenci. Biuro Detektywistyczne **10:50** Hardkorowy lombard **11:55** Sędzia Judy **12:55** Strażnik Teksasu
**13:55** STOP Drogówka **16:00** Policjantki i Policjanci **17:00** Łowcy Skarbów. Kto da więcej **19:00** Policjantki i Policjanci **20:00** Sprawiedliwi - Wydział Kryminalny
**21:00** Upadek **00:15** Operacja Chromit - Korea Południowa. Arthur wysyła ośmiu członków koreańskiego biura łączności, pod dowództwem południowokoreańskiego porucznika marynarki wojennej, na tajną wyprawę w celu przeprowadzenia operacji „Rentgen". Ta misja musi się powieść, aby MacArthur mógł dalej działać w tym rejonie. **02:40** Śmierć na 1000 sposobów **03:05** Interwencja **03:25** Top 10 - Lista Przebojów

## TV Trwam

12:00 Anioł Pański **12:03** Informacje dnia **12:20** Jan Paweł II zawsze wsród nas
**13:10** Kolędy i pastorałki **13:30** Msza święta **14:20** 100 cudownych miejsc na świecie **14:30** Objawienie w Paray **15:25** Pogranicze
**15:50** Ma się rozumieć **16:00** Informacje dnia **16:10** Z wędką nad wodę w Polskę i Świat **16:35** Zew natury **17:00** Modlitwa **19:25** Akademia pro-life **19:30** Przyjaciele i bohaterowie **20:00** Informacje dnia

Treść programu i foto dzięki uprzejmości: Prasowej Agencji Telewizyjnej, Polsatu, TVP1, TVP2, TVN, TV4, TVN7, TV Puls, TV Trwam, TVP Kultura
INFORMUJEMY, ŻE REDAKCJA NIE PONOSI ODPOWIEDZIALNOŚCI ZA ZMIANY W PROGRAMACH TV
Ogłoszenia i reklamy są materiałem zleconym, za ich treść odpowiedzialność ponosi ich nadawca, a nie redakcja lub wydawca gazety.
dodatek
Wydawca: Dodatek sp. z o.o., 85-115 Bydgoszcz, ul. Wiatrakowa 11/3, tel. 516-018-821, e-mail: iwona@magraf.pl
Redaktor naczelny: Sławomir Grzmiel
ISSN 1643-2460
Skład komputerowy: www.klan.net.pl



eprasa.pl 254620f74c

## horoskop

przygotowała **Wiedźma Agata**

### Baran
Zamkniesz się w kręgu własnych spraw i odetniesz się od bliższych i dalszych osób. Niekoniecznie będzie to korzystne zjawisko, gdyż możesz przeoczyć spotkanie z osobą, która mogłaby wnieść w Twoje życie wiele pożądanych zmian. Nie obrażaj się, gdy usłyszysz coś o sobie czy swojej rodzinie. Słowa usłyszane w przelocie mogą dotrzeć do Ciebie przeinaczone i nie w komplecie.

### Byk
Potrafisz postawić na swoim i często do tego dążysz. Nie dziw się więc, że czasem nie jesteś zrozumiany i popierany. Krzyżujesz ludziom z otoczenia realizację ich planów i pragnień. Może zrób ukłon w stronę innych? Pomóż, a nie utrudniaj? Zyskasz przyjaciół i zadowolenie, a to, na czym Ci zależy i tak zdobędziesz.

### Bliźnięta
Kiedy już wymyślisz sposób na zdobycie dodatkowych pieniędzy, nikt Cię nie zatrzyma w wyprawie po złote runo. Dopisze Ci energia, pojawi się radość działania i chęć współpracy. Tym bardziej, że stoi za tym wyjątkowo atrakcyjna, i otwarta na nowe znajomości, osoba. Chętnie przyjrzy się Twoim planom i rozważy współpracę z Tobą. To może być początek pięknej przyjaźni.

### Rak
Spłyną do Ciebie dodatkowe pieniądze, ale nie będzie to zbyt obfity deszcz. Raczej nie licz na zakupy ekstra, inwestycje czy wyjazdy. Wystarczy Ci na opłaty, ogarnięcie niezbędników finansowych, no i może na jeden wyjazd. Ciesz się z tego, co masz. Zapracowałeś i teraz odcinasz kupony, ale niespodziewane wydatki szybko sprowadzą Cię na ziemię.

### Lew
Staraj się być większym realistą. Na krótki czas może ogarnąć Cię jakaś idea, niemożliwa raczej do zrealizowania, ale dla Ciebie bardzo kusząca. W tym, co robisz, masz wiele szczęścia, więc może uda Ci się i tym razem? Jednak będzie to miało swoją cenę. Może lepiej odrzucić karkołomne zachcianki na rzecz, może przyziemnych, ale za to praktycznych spraw?

### Panna
Możesz czuć się zmęczony i wypatrywać odpoczynku, a tu akurat pojawią się nowe sprawy obiecujące godziwy zarobek. Doskonale wiesz, że masz tyle, ile włożysz wysiłku. Tak będzie i tym razem. Zapracujesz – będziesz miał, odłożysz – zapomnisz o sprawie. Nie będzie żadnych usprawiedliwień. Wszystko spoczywa na Twoich barkach, ale dasz radę.

### Waga
Partner zasypie Cię różnymi zadaniami i słowami niezadowolenia, bo wszystko jego zdaniem, zrobisz nie dość dobrze. Na szczęście dopisze Ci poczucie humoru i rozbroisz partnera udanymi komentarzami i podsumowaniami. Nie będziesz szczędził miłych słów, komplementów i pochwał. Takiej argumentacji nie oprze się żadna żona ani żaden mąż.

### Skorpion
Partner wyznaczy inne priorytety. Gdy Ty będziesz poszukiwał rozwiązań w trudnych sprawach, on pójdzie drogą na skróty, nadmiernie wszystko upraszczając. Może się to skończyć kłótnią i rozczarowaniem. Dlatego bardzo uważaj na słowa. Partner przyjmie wyrazy krytyki, nawet w wielu kwestiach zmieni stanowisko, tylko bądź otwarty i szczery w rozmowach.

### Strzelec
Twoi bliscy nie zostawią Cię w trudnym położeniu. Przedstawisz im swoją niełatwą sytuację, w której znalazłeś się na własne życzenie, i będziesz gotów ponieść konsekwencje swoich czynów. Bliscy odniosą się do Ciebie z dużą wyrozumiałością i obędzie się bez pretensji czy krzyków. Z radością wrócisz do stanu bez poczucia winy.

### Koziorożec
Trochę zagmatwasz się w sprawach rodzinnych. Będziesz zaskoczony oczekiwaniami skierowanymi pod Twoim adresem, wielością zadań, a nawet prośbą o wydawanie sądów i opinii. Łatwiej byłoby Ci to zrobić, gdyby bliscy podeszli do tego z wystarczającą powagą. Niestety, rozmowy będą przebiegały w atmosferze pretensji i żądań. We wszystkim, co będziesz robił, kieruj się sprawiedliwością.

### Wodnik
Ktoś młody w Twoim otoczeniu może potrzebować pomocy. Nie odtrącaj go. Może znów chce nadużyć zaufania, ale tym razem potraktuje wsparcie bardzo poważnie. Spokojnie, możesz liczyć na to drugie, co dostarczy Ci radości i poczucia wygranej. Potrafisz rozpoznać problem, udzielić wsparcia i pociągnąć kogoś w dobrym kierunku. To właśnie w życiu się liczy. Brawo.

### Ryby
Ze zdumieniem stwierdzisz, że wiele się w Twoim życiu zmieniło. Przede wszystkim pojawił się nowy sposób myślenia. Nie ograniczasz się już barierami niemożności, tylko rozpracowujesz praktycznie problemy dotąd jakby nie z Twojej półki. W Twoich projektach pojawi się więcej odwagi i swoistego rozmachu. Dzięki swojej pracowitości i dobrej organizacji wszystko możesz osiągnąć.

## kółko fortuny nr 52

W naszym kółku fortuny wystarczy odgadnąć podane hasło (ujawnione litery nie powtarzają się w haśle) i zadzwonić do redakcji w poniedziałek **o godz. 12.30** pod numer **52 334 88 88**. Numer konkursowy NIE JEST numerem premium. Opłata za połączenie zgodna z cennikiem operatora. Wygrywa pierwsza osoba, która dodzwoni się z prawidłową odpowiedzią. Rozwiązań pasujących do łamigłówki może być kilka. W takim przypadku trzeba liczyć na szczęście i trafić w hasło, które wymyśliliśmy w redakcji.

kółko **fortuny**

Kategoria: **miejsce**

| | | | | | |
|---|---|---|---|---|---|
| | | M | | | A |
| | T | | A | | A | | | A |

Wyrażam zgodę na przetwarzanie moich danych osobowych, tj. imienia i nazwiska oraz adresu przez Jo! Media spółka z ograniczoną odpowiedzialnością z siedzibą w Tucholi 89-500, ul. dra Karasiewicza 3 w celu uczestnictwa w konkursie o nazwie „Kółko fortuny". Zgodę wyrażam dobrowolnie. Wiem, że w każdej chwili będę mógł/mogła odwołać zgodę przez pisemne oświadczenie dostarczone do redakcji „Tygodnika Tucholskiego".

*Rozwiązanie kółka nr 51 „Święty Mikołaj" (postać).*

**nagrodę wygrywa:**

**Marcelina Knopek** z Kęsowa
– kubek i długopis ufundowane przez „Tygodnik Tucholski"

Nagroda do odebrania w redakcji.

## krzyżówka nr 52

przygotowała **Bożena Olszewska**

**POZIOMO:**
3) jesienny miesiąc
7) fałszywy obraz czegoś
8) koń pociągowy
9) z piekarni
10) strój, odzienie
13) pierwiastek chemiczny, srebrzystobiały metal
19) dawniej: zabawka dziecięca, bąk
20) zajęcia szkolne
21) większa liczba jednorodnych przedmiotów, złożonych i związanych razem
22) gra dziecięca z kijkiem i kawałkiem drewienka
23) grecki bóg miłości
25) stanowisko do obsadzenia
29) owad drapieżny
31) zwierzę o długich uszach, poruszające się skokami
32) ryba słodkowodna
33) najświeższe wydarzenia omawiane w mediach

**PIONOWO:**
1) człowiek biegły w czymś
2) branie kogoś lub czegoś pod uwagę
3) badanie mające na celu sprawdzenie czegoś
4) miejscowość biblijna lub odpust w Krakowie
5) wielkie ubóstwo
6) wydarzenia, na podstawie których powstał film
11) sprzedaż
12) miasto w środkowej Hiszpanii
14) niedokrwistość
15) substancja w postaci drobnego proszku
16) skutek, rezultat
17) suma lub różnica
18) zaangażowanie w działaniu
24) odwrotna strona medalu
25) w parze z fonią
26) dawniej: zeszyt
27) barwny łuk na niebie
28) o zmierzwionej sierści
30) gnat

Litery z pól ponumerowanych od 1 do 26 utworzą rozwiązanie – przysłowie niemieckie.

Z rozwiązaniem krzyżówki trzeba zadzwonić do redakcji w poniedziałek **o godz. 12.00** pod numer **52 334 88 88**. Numer konkursowy NIE JEST numerem premium. Opłata za połączenie zgodna z cennikiem operatora. Wygrywa pierwsza osoba, która dodzwoni się z prawidłową odpowiedzią.

Wyrażam zgodę na przetwarzanie moich danych osobowych, tj. imienia i nazwiska oraz adresu przez Jo! Media spółka z ograniczoną odpowiedzialnością z siedzibą w Tucholi 89-500, ul. dra Karasiewicza 3 w celu uczestnictwa w konkursie o nazwie „Krzyżówka". Zgodę wyrażam dobrowolnie. Wiem, że w każdej chwili będę mógł/mogła odwołać zgodę przez pisemne oświadczenie dostarczone do redakcji „Tygodnika Tucholskiego".

*Rozwiązanie krzyżówki nr 51 „Nie ciąży kłoda tysiącowi ludzi".*

**nagrodę wygrywa:**

**Anna Kłosowska** z Łosin
– kubek i długopis ufundowane przez „Tygodnik Tucholski"

Nagroda do odebrania w redakcji.

**Uwaga! NOWA ZASADA W KONKURSACH. 20 października 2022 r. wprowadziliśmy zapis regulaminowy do konkursów: krzyżówki i kółka fortuny. Nowa koncepcja ma na celu urozmaicić obie zabawy i dać szansę na wygraną większej liczbie chętnych uczestników. Zasada brzmi: Zwyciężczyni/zwycięzca jednego z konkursów (krzyżówki lub kółka fortuny) przez okres dwóch tygodni nie może wziąć udziału w konkursach (i w krzyżówce, i w kółku). Ponowny udział w konkursach jest możliwy w trzecim tygodniu/numerze „TT" przypadającym od momentu zwycięstwa. Przestrzeganie tej reguły będzie weryfikowane przez redakcję zarówno w momencie trwania telefonicznego przyjmowania odpowiedzi konkursowych, jak i podczas odbioru nagrody przez zwyciężczynię/zwycięzcę.**

**Piotr Paterski**

eprasa.pl 254620f74c

## Cennik ogłoszeń drobnych ważny od 1.12.2022 r.

**Ceny ogłoszeń drobnych: zwykłe**: do 20 słów – **10 zł**, do 30 słów – **20 zł**, do 40 słów – **30 zł**; **pogrubione**: do 20 słów – **20 zł**, do 30 słów – **40 zł**, do 40 słów – **60 zł**.

Użycie na początku ogłoszenia znaku, litery, przedrostka lub słowa niezwiązanego merytorycznie z ogłoszeniem i mającego na celu zmianę alfabetycznej pozycji ogłoszenia w danej rubryce skutkuje **potrojeniem** ceny ogłoszenia. Ostateczną decyzję, czy takie użycie ma miejsce, podejmuje redakcja.

**Osoba, która składa zlecenie na reklamę lub ogłoszenie drobne w „Tygodniku Tucholskim" zobowiązuje się do przestrzegania Regulaminu przyjmowania reklam i ogłoszeń w „Tygodniku Tucholskim". Treść regulaminu dostępna w redakcji.**

Ogłoszenia drobne do bieżącego numeru przyjmujemy **do wtorku do godziny 16.00**. Można też je dostarczyć do jednego z naszych punktów przyjmowania ogłoszeń drobnych. Termin przyjmowania ogłoszeń do bieżącego numeru w poszczególnych punktach (poza redakcją gazety) może się różnić (zwykle ogłoszenie trzeba dostarczyć do wtorku do godziny 12.00). ***Redakcja zastrzega sobie możliwość odmowy przyjęcia ogłoszenia bez podania przyczyny.***

Punkty przyjmowania ogłoszeń drobnych:

**Tuchola**: Redakcja „Tygodnika Tucholskiego", ul. Karasiewicza 3; **Gostycyn**: GS „SCh" sklep nr 7, Carrefour Express, ul. Bydgoska 17; **Śliwice**: sklep wielobranżowy „Sabina", ul. Dworcowa 4; **Bysław**: sklep p. Krzyżelewskiego, ul. Główna 61; **Kęsowo**: sklep „Farmer", ul. Główna 17; **Żalno**: sklep „Farmer", ul. Starowiejska 8; **Legbąd:** sklep p. Wolińskiego, ul. ks. Chudzińskiego 5a.

# Praca

## Dam pracę

- Dekarza i cieślę do pracy przy dachach przyjmę, Tuchola i okolice, 661-969-866
- Posiadam kilka małych maszyn rolniczych do naprawy, chętnie zlecę ich naprawę zainteresowanym osobom, proszę o kontakt, tel. 797-012-416
- Zatrudnię kierowcę kategorii C+E oraz kategorii B w transporcie międzynarodowym, tel. 604-239-542, 606-268-653
- Zatrudnię kierowcę kategorii C+E w transporcie krajowym, wywrotka, tel. 604-239-542, 606-268-653
- Zatrudnię pracownika ogólnobudowlanego z doświadczeniem, Tuchola i okolice, tel. 604-612-437

## Szukam pracy

- Szukam pracy w gospodarstwie rolnym z zakwaterowaniem, tel. 607-391-584

# Nieruchomości Lokale

## Sprzedam

- Działka 600 m², w centrum wsi Żalno, gmina Kęsowo, 0048 575-675-079
- Działka z wydanymi warunkami zabudowy, Lutom koło Rytla, 9100 m², 159.000 zł, tel. 720-223-322
- Działki budowlane 1050-1250 m², uzbrojone, woda, prąd, wydane warunki zabudowy, Bory Tucholskie, Wielki Mędromierz, 888-498-024
- Mieszkanie 60 m², Tuchola, al. LOP, cena do negocjacji, 601-441-986

## Kupię

- Ziemia rolna, budowlana w okolicach Tucholi, Cekcyna, Bysławia, płacę gotówką, tel. 720-223-322
- Ziemię rolną kupię, może być z budynkami, powiat tucholski, tel. 888-047-905

## Oddam w najem

- Mieszkanie w Tucholi, 1 pokój, 34 m², 720 zł plus media, tel. 720-223-322
- Mieszkanie w Tucholi, blok, 39 m², 2 piętro, balkon, 2-pokojowe, kuchnia, łazienka, przedpokój, piwnica, częściowo umeblowane, na dłuższy okres, 727-286-522

# Kupno

- **Maciory, knury kupię, odbiór z gospodarstwa, waga, tel. 888-302-750**
- Medale i odznaczenia wstążkowe, cywilne i wojskowe kupię, 511-425-288
- Skupujemy bydło: byk do 14,00 zł/kg, jałówka do 13,00 zł/kg, krowa do 11,00 zł/kg, (52) 332-30-88, 606-167-635
- Traktor C340, C355, C360, T25 lub inne, 667-147-460

# Różne

- Biuro Matrymonialno-Partnerskie Serduszka Dwa, fotooferty osób od 24 do 80 lat, zapraszamy. Biuro czynne 10.00-18.00. tel. 883-783-782
- **Biuro Tłumaczeń – wszystkie języki europejskie + inne (44), Sępólno Kraj., Nowy Rynek 8 (8-16.30), (52) 388-37-38, 602-739-670, grametwm@wp.pl**
- **Zwrot podatku + zasiłki: Austria, Anglia, Belgia, Dania, Irlandia, Holandia, Niemcy. Sępólno Kraj., Nowy Rynek 8, 602-739-670, grametwm@wp.pl**

# Usługi

- Adaptacja, aranżacja, budowlano-remontowe usługi, dekarstwo, docieplanie, elewacje, gładzie, poddasza, podwieszane sufity, ścianki działowe, płoty, papa termozgrzewalna, od A-Z, 725-530-485
- Budowa domów od podstaw i innych budynków, remonty, modernizacja obiektów, prace wykończeniowe, instalacje hydrauliczne, instalacje elektryczne i pomiary, 508-186-179
- Dachy, ciesielstwo-dekarstwo, kompleksowe wykonawstwo, remonty dachów, sprzedaż pokryć dachowych – usługa na 8% VAT (budynki mieszkalne), utylizacja azbestu, www.dachmaster.az.pl, 661-969-866
- Elektryk, 602-338-356
- Merlin usługi: formowanie żywopłotów, koszenie trawy+wywóz pokosu, zakładanie trawników, cięcie opału+usługi łuparką, opieka abonamentowa nad ogrodami, wycinka drzew, tel. 724-945-489
- Naprawa maszyn do szycia, overlocków, sprzedam, zamienię maszyny metalowe z moją gwarancją. Kupię części, maszyny, Giłka, Tuchola, Grunwaldzka 4, 697-877-769
- Oferuję usługi remontowe: malowanie, szpachlowanie, tapetowanie, panele, montaż płyt karton-gips, malowanie elewacji i wiele innych prac, 516-737-701
- Rozbiórka, domy, chlewy, stodoły, szklarnie, cały rok, pokrycie dachów, Cekcyn, tel. 880-147-001
- Serwis okien, wymiana uszczelek, regulacja, koserwacja, wymiana szyb, wymiana klamek, tel. 788-567-170

# Motoryzacja

## Sprzedam

- **Auto-kasacja C-53. Demontaż pojazdów uszkodzonych, powypadkowych. Odbiór własnym transportem. Auto-szrot, sprzedaż części używanych, Wielki Konopat k. Świecia, kasacjaswiecie@wp.pl, (52) 332-46-98, 605-112-448**

## Kupię

- Absolutnie auta dostawcze, osobowe, całe lub uszkodzone, skorodowane, stan i rok bez znaczenia, 516-955-473
- Absolutnie auta kupię osobowe oraz dostawcze, całe lub rozbite, na złom, z wyrejestrowaniem, 507-233-461
- Absolutnie kupię każde auto osobowe, dostawcze i ciężarowe, dobre ceny, 667-147-460
- Każdego mercedesa kupię, 667-147-460
- Kemping z dokumentami lub bez, może być do małego remontu, jeśli ktoś ma lub wie, kto ma, zapraszam, 787-190-838
- Przyczepa kempingowa z dokumentami lub bez, może być do małego remontu, jeśli ktoś ma lub wie, kto ma, zapraszam, 787-190-838

# Sprzedaż

- Absolutnie najtaniej, dachy, okna, garaże. Sprzedaż, pomiar, montaż, 516-836-355
- Akordeony weltmeister: 80-basowy i 120-basowy, tel. 575-256-060
- Blacha odpadowa, nowa, trapez, blachodachówka, od 20 zł/m², tel. 512-551-865
- Byczek, jałóweczka, mieszańce, 600-743-094
- Byczki i jałóweczki u Irenki, kolorowe, czarno-białe, 2-3 tyg., polskie, dowóz w cenie paliwa, 691-117-925, 886-793-508
- C-4011, słoma jęczmienna, żytnia, zgrabiarki, sadzarka, poznaniak 2,80, młócarnia, brajtówka, pług 7, osie, koła, Cekcyn, tel. 880-147-001
- Ciągnik same silver 90, z przednim napędem (1996), aktualne OC i przegląd, tel. 668-107-179
- Drewno bukowe, sosnowe, odpady ze stolarni, suche, możliwy transport, tel. 604-560-593
- **Drewno kominkowe i opałowe, suche – sosna, brzoza, buk, dąb, poszczepane z grubych wałków. Możliwość dowozu, 604-539-645**
- Drewno kominkowe, brzoza, dąb, sosna, czuby sosnowe, pocięte lub w całości, możliwość workowania, możliwość transportu, 601-801-457
- **Drewno opałowe, kominkowe suche, sosna, brzoza, dąb, buk, możliwość dowozu, 600-982-859**
- Jałowice cielne, tel. 725-133-772
- Jałówka cielna, silnik elektryczny, wyrzynarka, zgrabiarka, pompa od dojarki, 606-224-952
- Kukurydza sucha, ziarno, pszenica, możliwość dowozu, tel. 608-615-448
- Kurczęta brojlery, 6-tygodniowe, żywe, waga powyżej 2 kg, 10 zł/kg, dowóz darmowy, sprzedaż 3-6.01.2023., Bagienica, (52) 334-67-15
- Lodówka amica, 2-letnia, srebrna, wys. 1,60 m, 399 zł, pralka whirlpool, górny wsad, 2-letnia, 199 zł, Tuchola, 888-498-024
- Piasek (pospółka) oraz czarnoziem do ogrodu, rozbiórka domów, tel. 534-665-535
- Prosięta mięsne, warchlaki, możliwość dowozu, tel. 889-353-853
- Rozsiewacz nawozu, 2-talerzowy, amazone, wsad 500 l, wałek w komplecie, tel. 726-202-684
- Sieć rybacka, dł. 120 m, tel. 668-764-069

Ogłoszenie płatne

## OBWIESZCZENIE

Na podstawie art. 11d ust. 5 ustawy z dnia 10 kwietnia 2003 r. o szczególnych zasadach przygotowania i realizacji inwestycji w zakresie dróg publicznych (tj. Dz.U. z 2022 r. poz. 176 ze zm.) oraz art. 41, 49, 61 § 1 i 4 ustawy z dnia 14 czerwca 1960 r. Kodeks postępowania administracyjnego (tj. Dz. U. z 2022 r. poz. 2000 ze zm.) oraz art. 82 ust. 2 ustawy z dnia 7 lipca 1994 r. Prawo budowlane (tj. Dz.U. z 2021 r. poz. 2351 ze zm.),

**z a w i a d a m i a m,**

że w dniu 15 listopada 2022 r. na wniosek Gminy Gostycyn, ul. Bydgoska 8, 89-520 Gostycyn, wszczęto postępowanie administracyjne w sprawie zatwierdzenia projektu budowlanego i udzielenia zezwolenia na realizację inwestycji drogowej polegającej na budowie ulicy Platanowej w Gostycynie od km 0+000 do km 1+915. W ramach przedsięwzięcia zaplanowano do wykonania w szczególności: budowę jezdni o nawierzchni bitumicznej, budowę zjazdu w km 0+800, przebudowę skrzyżowania z drogą powiatową nr 1033C, wykonanie elementów bezpieczeństwa ruchu drogowego, wykonanie robót wykończeniowych.

Nawiązując do powyższego, strony mogą zapoznać się z aktami sprawy w terminie 14 dni, licząc od dnia publikacji niniejszego obwieszczenia, w Referacie Budownictwa Starostwa Powiatowego w Tucholi ul. Pocztowa 7, I piętro, pokój nr 101 w godzinach pracy Urzędu (po wcześniejszym uzgodnieniu telefonicznym), a także składać pisemne i ustne wyjaśnienia dotyczące rozpatrywanej sprawy (osoba prowadząca sprawę – Maciej Śmieszek, tel. 52 559 07 31).

W toku postępowania strony oraz ich przedstawiciele i pełnomocnicy mają obowiązek zawiadomić organ administracji publicznej o każdej zmianie swego adresu. W razie zaniedbania wyżej wymienionego obowiązku, doręczenie pisma pod dotychczasowym adresem ma skutek prawny – art. 41 § 1 i 2 ustawy Kodeks postępowania administracyjnego.

Nieprzybycie do tutejszego Urzędu w wyznaczonym terminie i niezajęcie stanowiska w powyższej sprawie spowoduje rozpatrzenie wniosku o zezwoleniu na realizację ww. inwestycji drogowej.

Starosta Tucholski

# informator medyczny


**GASTROLOG**
*Artur Sołtysiak*
specjalista gastrologii i chirurgii ogólnej
KOLONOSKOPIA I GASTROSKOPIA
(możliwość znieczulenia w analgosedacji), drobne zabiegi chirurgiczne.
ul. Mickiewicza 39, Chojnice,
kom. 660 909 190,
rejestracja: 52 565 53 33, 604 798 239

GABINET PRYWATNY
**dr n. med. Łukasz Pokrywka**
**SPECJALISTA UROLOG**
poniedziałek, czwartek 15.00-18.00
Tuchola, ul. Piastowska 5/11
rejestracja tel. **660 217 848**
pon.-pt. w godz. 12.00-15.00

**Lek. dermatolog**
**Jadwiga Barczyk**
tel. kom. **606 28 66 33**
przyjmuje w Gostycynie, ul. Pilska 22.
Wskazana rejestracja telefoniczna

auris med **BEZPŁATNE BADANIA SŁUCHU**
**APARATY SŁUCHOWE**
refundacja z NFZ
*poniedziałek, wtorek, czwartek 9.00-17.00*
Tuchola, ul. Dworcowa 2
tel. 506-130-566

**REUMATOLOG**
*lek. med. Agnieszka Pajdak*
*Specjalista Reumatologii i Chorób Wewnętrznych*
Chojnice, ul. Wiśniowa 1a (przych. Therapeutica)
tel. kom. **602 312 200, 532 163 168**
Przyjmuje we wtorki od godz. 14.00

**GABINET UROLOGICZNY**
lek. Bartosz Brzoszczyk
***Miejskie Centrum Lekarskie***
ul. Świecka 27, Tuchola
przyjmuje **poniedziałek** 17.00-20.00
rejestracja tel. **52 33 433 44**
*pon.-pt. w godz. 8.00-18.00*

**SONUS-MED** ***Mariola Gwizdała***
**Aparaty słuchowe, badanie słuchu**
• dobór i sprzedaż aparatów słuchowych
• badanie słuchu • wizyty domowe
• ABR, otoemisja, terapia szumów usznych
• baterie • refundacja NFZ, PCPR, PFRON
*piątek 9.00-17.00* **tel. 504 298 407**
**TUCHOLA, ul. Świecka 53/2**

**FIZJOTERAPIA I REHABILITACJA**
**prywatny gabinet „FizjoFiks"**
*mgr Nikolai Kielbratowski*
ul. Saganowskiego 4, 89-500 Tuchola
**Tel. 732-611-816**
***Ciesz się życiem bez bólu.***

**Prywatny Gabinet Chirurgii Urazowo-Ortopedycznej**
lek. med. Mikołaj Romańczuk
ul. Drzymały 33, Chojnice
(Przychodnia Nova)
Przyjmuje w poniedziałki od godz. 14.30
Rejestracja tel. 52 506-53-11

**LEKARZ ENDOKRYNOLOG**
**Katarzyna Blatch**
GABINET PRYWATNY
Tuchola, ul. Nowodworskiego 3d
**rejestracja: tel. 660 525 259**
Zajmuję się między innymi takimi schorzeniami, jak:
• choroby tarczycy i przytarczyc,
• zaburzenia miesiączkowania, diagnostyka niepłodności,
• andrologia, zaburzenia spermatogenezy, niedobór testosteronu,
• choroby przysadki,
• hiperprolaktynemia,
• nadmierne owłosienie,
• osteoporoza,
• choroby nadnerczy,
• farmakologiczne leczenie otyłości i zaburzeń metabolicznych.


**Osoby związane ze służbą zdrowia, które chcą zareklamować swoje usługi i zaistnieć w naszym powiatowym „Informatorze medycznym" prosimy o kontakt z redakcją w Tucholi – tel. 52 33 630 50.**

eprasa.pl 254620f74c

Jubileusz Warsztatów Terapii Zajęciowej w Tucholi

# Od 15 lat tworzą wyjątkową rodzinę

**Łzy wzruszenia podczas przemówień i gratulacji. Owacja na stojąco po rewelacyjnym spektaklu. Jednocześnie podziękowania za trudną i ważną pracę, bo taką są zajęcia z osobami niepełnosprawnymi nawet w stopniu znacznym. Wszystko podczas 15. urodzin Warsztatów Terapii Zajęciowej w Tucholi.**

Maria Lewandowska opowiedziała o początkach WTZ. Starostą był wówczas Piotr Mówiński.

Instruktorzy pracujący w WTZ zasłużyli tego dnia na docenienie swojej trudnej pracy.

Podopieczni stali się grupą teatralną. W tym momencie słuchają owacji na stojąco, którą sprawiła im zachwycona publiczność.

Warsztaty Terapii Zajęciowej w Tucholi obchodziły w grudniu 15. urodziny. Powstały w 2007 roku, a zainicjowało je – i jednocześnie z formalnego punktu widzenia jest ich jednostką prowadzącą – Stowarzyszenie Rodziców Dzieci Specjalnej Troski w Tucholi. Te początki doskonale pamięta wieloletnia szefowa stowarzyszenia **Maria Lewandowska**. Była jedną z osób, które otwierały urodzinową uroczystość prowadzoną przez **Wiesława Szołtuna** i zrealizowaną w Tucholskim Ośrodku Kultury.

## Dużo formalności, pierwsza siedziba...

– To szczególne święto zarówno dla uczestników, jak i pracowników naszej placówki – podkreślała, przypominając osoby, które 15 lat temu albo uruchamiały, albo miały duży decyzyjny wpływ na powstanie WTZ. To m.in. **Wiesław Trzebiatowski** czy **Iwona Klunder** związani ze stowarzyszeniem, ale również **Piotr Mówiński**, który wówczas nie był jeszcze dyrektorem TOK-u, a starostą tucholskim.

– Dlaczego warsztaty w ogóle powstały? Bo taka była potrzeba wśród rodziców osób niepełnosprawnych. Formalności na początku było dużo. Pisaliśmy wniosek, zgłosiliśmy się do starostwa. Szukaliśmy lokalu odpowiedniego dla prowadzenia zajęć. Bardzo pomocne pod kątem merytorycznym były warsztaty z Chojnic – wspominała podczas urodzin Lewandowska, przyznając jednocześnie, że samo uruchomienie placówki nieco przeciągało się w czasie.

– Zaangażował się również ówczesny wicestarosta **Tadeusz Zaborowski**. [...] Wniosek był złożony, pieniądze też były, w końcu znalazł się budynek, który został zaadaptowany do warunków niezbędnych dla osób niepełnosprawnych. Udało się znaleźć wykonawcę, którym była wówczas firma **Eliasza Adamczewskiego**. [...] – opowiadała dalej szefowa Stowarzyszenia Rodziców Dzieci Specjalnej Troski w Tucholi. Uzupełnijmy, że pierwsza siedziba WTZ powstała przy ul. Przemysłowej w Tucholi, tuż przy Małpim Gaju, który stał się również miejscem organizacji festynów z udziałem podopiecznych warsztatów. Oprócz lokalu przy Przemysłowej pensjonariusze mieli do dyspozycji urokliwy ogródek. To dało możliwość prowadzenia zajęć na świeżym powietrzu w cieplejszych porach roku.

## Serce się radowało

Wzruszona Maria Lewandowska przyznawała, że początkowy rozpęd działalności WTZ nie należał do łatwych.

– Najprościej mówiąc, musieliśmy się nauczyć prowadzenia warsztatów pod każdym względem. Ale 1 grudnia tamtego roku był dla nas wielkim przeżyciem. To był piękny dzień w moim życiu. Serce mi się radowało – mówiła do zebranych gości, od których usłyszała później tak wiele ciepłych słów, że nie była w stanie powstrzymać łez. Wyrazy uznania popłynęły do wszystkich osób zaangażowanych w działalność WTZ w ciągu minionej półtorej dekady: od kierownictwa, przez instruktorów i innych pracowników, po rodziców i oczywiście samych podopiecznych. Wśród nich są osoby, które można określić długoletnimi wychowankami placówki. Skład aż 40 osób przez te wszystkie lata oczywiście w większym stopniu zmieniał się. Zgodnie z przepisami prawa są to osoby o umiarkowanym lub znacznym stopniu niepełnosprawności. Korzystają z zajęć spełniających rolę codziennej rehabilitacji: od manualnych po artystyczne. Dostępnych dla nich jest kilka pracowni, które prowadzą wykwalifikowani instruktorzy. Opiekują się nimi także m.in. psycholog i fizjoterapeuta.

## Spektakl to powód do dumy!

Kierowniczką WTZ jest teraz **Monika Trzeciak**, a jej zastępczynią **Angelika Koślińska**. Podczas imprezy urodzinowej dziękowały swoim współpracownikom. A o tym, jak efektywne mogą być warsztaty, wszyscy obecni przekonali się, obserwując część artystyczną urodzin. Stanowił ją – podobnie jak 5 lat temu – spektakl teatralny. Podopieczni WTZ – przygotowani przez instruktorkę **Patrycję Wandtke** – zaprezentowali swoją adaptację „Opowieści wigilijnej" – dzieła literackiego, które mimo upływu lat regularnie zyskuje nowe interpretacje. I adaptacja ta okazała się być fenomenalna. Aktorki, aktorzy, wszelkie osoby, które miały swój wkład w zrealizowanie „opowieści" otrzymali długą owację na stojąco od zebranej publiczności. I należy przyznać, że chciałoby się, aby z tym spektaklem pokazali się jak najszerszej publiczności, bo mogą mieć ogromne powody do dumy.

Przypomnijmy, że „Tygodnik" obszernie pisał o działalności WTZ niedługo przed jubileuszem, jesienią. Po raz pierwszy szeroko zaprezentowaliśmy wówczas nowe miejsce, w którym swoją bazę mają teraz Warsztaty. To nowy budynek Powiatowego Centrum Wsparcia mieszczący się przy ul. Kościuszki w Tucholi.

**Tekst i fot. Piotr Paterski**

„Opowieść wigilijna" stanowiła część artystyczną 15. urodzin WTZ.

Wśród gości urodzin były osoby związane z warsztatami w ciągu ostatnich 15 lat.

eprasa.pl 254620f74c

# Horoskop noworoczny: uczucia, rodzina, finanse... Jaki będzie 2023?

## Baran

**Rada**

Twoją cenną zaletą jest to, że jesteś realistą i racjonalistą. Dlatego nie trać głowy, gdy zderzysz się z przeciwnościami losu. Twój umysł i spokój niejedno pokonają.

**Uczucia**

Nie uczcie się z partnerem żyć osobno. Za chwilę może okazać się, że dzieli Was zbyt wiele spraw i właściwie oddalacie się od siebie bezpowrotnie. Nie próbuj dochodzić, które z Was robi więcej dla związku i rodziny. Oboje jesteście jednakowo ważni i to od Was zależy, jak ułożą się wzajemne relacje. Powiedzcie sobie, co jest dla Was najważniejsze.

**Zdrowie**

Dbaj o zdrowie i gdy pojawi się jakaś dolegliwość, to natychmiast reaguj. Problemem może być to, czy dobierzesz skuteczną metodę leczenia. Najchętniej skłoniłbyś się ku medycynie niekonwencjonalnej, ale ten rok może zagrozić Twoim kościom i zioła czy maści nie wyleczą złamań. Skontaktuj się jednak z odpowiednim specjalistą.

**Rodzina i przyjaciele**

Nie daj się zamknąć w mydlanej bańce. Znajdą się przy Tobie ludzie, którzy będą chcieli zatrzymać w domu i karmić Cię własną interpretacją, tego, co dzieje się na zewnątrz. Przez to możesz źle oceniać ludzi i rzeczywistość. Na szczęście na Twojej drodze stanie silna osobowość, która skutecznie obroni Cię przed tymi, którzy chcą Tobą manipulować.

**Finanse**

Ten rok może być dla Ciebie nieco niespokojny. Oszczędności, jeśli je masz, znikną i trzeba będzie zacząć szukać dodatkowych źródeł zarobkowania. W grę może wchodzić nawet wyjazd zagraniczny. W trakcie ciągłych dyskusji możesz czuć się niepewnie, ale te rozmowy pozwolą znaleźć Ci właściwą drogę. W końcu kto szuka, ten znajdzie.

## Byk

**Rada**

Uważnie stąpaj po ścieżkach życia. Przed Tobą nowe wyzwania, które pokonasz mądrością, doświadczeniem i cierpliwością. Nie śpiesz się, wykorzystuj swoje atuty.

**Uczucia**

Sprawiedliwie rozdzielaj swoje uczucia. Niesłusznie sam podważasz to, co widzisz. Jesteś potrzebny, doceniany i liczy się Twoje zdanie. Wokół Twoich relacji krąży zazdrość i niedocenienie. Może to są mylne sygnały, ale nie lekceważ ich. Staraj się dawać swoim bliskim równą porcję uwagi, cierpliwości i uczuć. Oni chcą być głaskani po główce.

**Zdrowie**

Nie uciekaj w pracę i nie zasłaniaj się nią we wszelkiego rodzaju wymówkach. Pilnuj wyznaczonych przez lekarzy terminów, nie przekładaj wizyt ani nie żałuj pieniędzy na dobrego lekarza i skuteczne leki. Za porządną opiekę zdrowie odpłaci Ci świetną kondycją i dobrym humorem, a to jest bezcenne.

**Rodzina i przyjaciele**

Cierpliwie, krok po kroku staraj się odbudować relacje sprzed pandemii. Nie obawiaj się wyjść do ludzi. Oni czekają też na zaproszenie od Ciebie. Nie spodziewaj się, że ktoś wyciągnie rękę, aby wyrwać Cię z domu. To raczej Ty jesteś odbierany jako inicjator i organizator spotkań, świąt i wydarzeń. I naprawdę doskonale sobie z tym poradzisz.

**Finanse**

Raczej nie spłynie na Ciebie deszcz pieniędzy. Dość, że wystarczy Ci ich na Twoje niezbędniki. Aby tak się stało, trzeba będzie liczyć każdy grosz i zrezygnować z wydatków ekstra, chyba, że uda Ci się znaleźć dodatkowe źródełko zarobkowania. To też samo nie przyjdzie. Rozejrzysz się i wcześniej czy później dopniesz swego.

## Bliźnięta

**Rada**

Skoncentruj się na swojej rodzinie. Będziesz miał okazję zadbać o nią, zaskoczyć niespodzianką i zaznać na jej łonie spokoju i szczęścia. Otwarcie wyrażaj uczucia.

**Uczucia**

Coś się zaczyna i coś się kończy. Może okazać się, że osoba, z którą się związałeś, nie jest Twoją bliźniaczą duszą na całe życie. Rozstanie może pochłonąć dużo pieniędzy i czasu na formalności. Radykalne cięcie pozwoli wyzwolić się z toksycznych relacji. W stabilnych związkach wzrośnie temperatura uczuć dzięki wprowadzeniu nowości.

**Zdrowie**

Niepokojące wieści na krótki czas mogą wyrwać Cię ze strefy komfortu. Na szczęcie kolejne badania i wyniki przywrócą spokój i poczucie bezpieczeństwa. Utwierdzisz się w przekonaniu, że stosujesz dietę i zabiegi pielęgnacyjne, które służą Twojemu zdrowiu. Postawisz na intensyfikację dobrych praktyk, co da bardzo dobry rezultat.

**Rodzina i przyjaciele**

W Wasze relacje może wkraść się nieporozumienie. Jakaś plotka czy pomówienie mogą niesłusznie wykluczyć oddaną Ci osobę z Waszego kręgu znajomych. Przede wszystkim naucz się słuchać głosów z różnych stron, zanim podejmiesz decyzję, czy dokonasz oceny. Wszyscy oczekują od Ciebie sprawiedliwości. Nie zawiedź przyjaciół.

**Finanse**

Twoje oczekiwania podwyżki czy zapłaty za prowadzony projekt mogą przejść ciężką próbę. Współpracownicy mogą się pokłócić o zyski i pokazać przy tym mało przyjazne oblicze. Staraj się nie uczestniczyć w tym zamieszaniu. Dotrze do Ciebie należna Ci część. Nie musisz komuś podkładać nogi, aby osiągnąć cel. Twoi koledzy będą mieli więcej kłopotów.

## Rak

**Rada**

Zadbaj o to, co masz. Ludzie i uczucia wymagają pielęgnacji i czasu. Bądź uważny i cierpliwie słuchaj. Poznasz ludzkie tajemnice, które powinieneś potraktować wyjątkowo dyskretnie.

**Uczucia**

Nic, a zwłaszcza dobre uczucia, nie są nam dane na zawsze i trzeba je pielęgnować. Nie zapominaj o najbliższych osobach. Jesteście sobie nawzajem potrzebni, nie wstydź się tego. Przekonasz się w ciągu tego roku, że jesteś otoczony osobami, na które możesz liczyć w każdej, dobrej i złej chwili. To, że masz przyjaciół, jest bezcenne.

**Zdrowie**

Kłopot mogą Ci sprawiać kończyny, szczególnie teraz podatne na złamania. Zachowaj ostrożność w niepewnych warunkach pogodowych, aż do niewychodzenia z domu włącznie. Ogólnie raczej nie będziesz miał powodów do narzekań. Wykażesz się dużą dbałością o zdrowie, dzięki czemu będzie Ci dobrze służyło.

**Rodzina i przyjaciele**

Prawdopodobnie będziesz miał okazję uczestniczyć w rodzinnych uroczystościach: ślubach, urodzinach, komuniach, itp. Przygotuj się zatem na wydatki z nimi związane i nie odmawiaj uczestnictwa. Zaproszenia potraktuj jako wyraz uznania i wdzięczności. Liczysz się w gronie zaprzyjaźnionych osób i ludzie chcą się Tobą cieszyć.

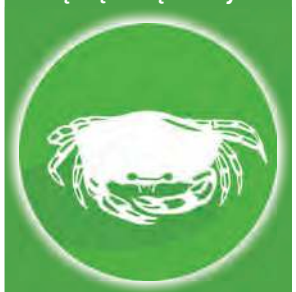

**Finanse**

Raczej nie spodziewaj się dodatkowych zysków. Liczyć się będzie to, co trzymasz w garści. Wprowadź oszczędności i spokojnie odkładaj je na czarną godzinę. Czasem może pojawić się konieczność wizyty u lekarza i kupna leków. Oczywiście rodzinne i towarzyskie powinności też potrzebują nakładów finansowych. Mądrze nimi zarządzając, dasz radę.

## Lew

**Rada**

Nie zatracaj się w pomaganiu najbliższym osobom. Ty też potrzebujesz odpoczynku, uporania się ze swoimi kłopotami. Poza tym sobie i innym jesteś potrzebny zdrowy i zadowolony.

**Uczucia**

Szykują się zmiany. Pojawią się nowi ulubieńcy, sympatie i faworyci. Staniesz się bardziej otwarty, szczerze zaczniesz mówić o swoich uczuciach. Nie każdemu to się spodoba, ale Ciebie już nikt nie zawróci z tej drogi. To będziesz drugi Ty, który zaimponujesz jednym, a wzbudzisz niechęć u innych. Najważniejsze, że polubisz sam siebie i osiągniesz wewnętrzny spokój.

**Zdrowie**

Będziesz bardzo rodzinny, chętnie zechcesz uczestniczyć w świętach i uroczystościach. Zaczniesz bywać, szczególnie u młodszych członków rodziny, a Twoje zdrowie będzie przedmiotem troski najbliższych Ci osób: będzie poszukiwanie dobrego lekarza i udział w finansowaniu leków. Przy tak czułej opiece zdrowie raczej nie będzie szwankować.

**Rodzina i przyjaciele**

Czasami mylisz się w ocenie innych. Kłopoty i troski najbliższych Ci osób często w wyobraźni wyolbrzymiasz, a u innych ledwo zauważasz. Teraz mogą się pojawić kłopoty z tym związane. Najbliżsi zdziwią się dramatyczną wizją ich życia, a inni na próżno będą oczekiwać gratulacji i uznania. Spróbuj sprawiedliwie rozdzielać zainteresowanie, bo gdzieś tam kiełkuje zazdrość.

**Finanse**

Nie będziesz narzekał na brak pieniędzy, pod warunkiem jednak, że będziesz rozsądnie nimi zarządzał. Mimo zaciskania pasa, stać Cię będzie na ciekawe wyjazdy, wycieczki i zakupy nowych rzeczy. Tylko rób to z głową. Mądrze opłacaj niezbędniki, a potem korzystaj z tego, co w trudzie wypracowałeś. Cierpliwości i rozsądku Ci nie zabraknie.

## Panna

**Rada**

Gdy widzisz konflikty wiszące w powietrzu, nie dolewaj oliwy do ognia. Zrób wszystko, aby pogodzić zwaśnione strony i sam też zdobądź się na wybaczenie win.

**Uczucia**

Nie uciekaj od rozmów z najbliższą osobą o tym, co Was różni. To właśnie powinniście sobie wyjaśnić i ustalić zasady postępowania wobec siebie. Odsuwane w cień rzeczywiste problemy mogą urosnąć do takich rozmiarów, że trudno będzie je pokonać. Nie za bardzo trzymaj się tego, że bajkowe zakończenie pojawi się samo.

**Zdrowie**

Zapewne śledzisz najnowsze osiągnięcia medycyny w dziedzinach, które Cię interesują. W wielu przypadkach będziesz mile zaskoczony. Dowiesz się o lekarzach, lekarstwach, terapiach, które przeniosą Cię wręcz na koniec tego wieku. Dużo się zmieni i będą to zmiany rewolucyjne. Dlatego bądź za pan brat z wiedzą medyczną.

**Rodzina i przyjaciele**

Cierpliwością pokonasz negatywne uczucia osoby, która wpływa na niemiłą atmosferę wśród ludzi, których kochasz czy lubisz. Pomożesz jej oswoić się z myślą, że niepotrzebnie wszędzie widzi wrogów i chce ich pokonać. Spraw, żeby zaniechała wrogich podchodów. Świetnie poradzisz sobie z pogodzeniem przyjaciół.

**Finanse**

Nie wchodź w bańkę mydlaną fałszywych wyobrażeń o przyjaźni. Czeka Cię wielka rywalizacja, w której wszystkie chwyty będą dozwolone, ale nie dla Ciebie. Ty powinieneś być czysty jak łza. Zwyczajnie nie znasz się na kłamstwie, hipokryzji czy zdradzie. Jeśli nawet sięgniesz po taką broń, to szybko ją porzucisz. Tobie pozostaje uczciwa praca i takiż zarobek.

eprasa.pl 254620f74c

**Dlaczego akurat horoskopy Wiedźmy Agaty w „Tygodniku Tucholskim" cieszą się tak dużą popularnością, a nawet – w ocenie wielu czytelników – sprawdzalnością? Niech pozostanie to tajemnicą Wiedźmy... Ta przygotowała dla Was prognozy na cały, nowy 2023 rok. Sprawdź, na co należy uważać w życiu uczuciowym, jak głęboko będzie trzeba zajrzeć do portfela, jakie scenariusze mogą nadejść w sferze rodzinnej.** (pp)

## Waga

**Rada**

Staraj się przygotowywać do zdarzeń, które możesz przewidzieć. Czekają Cię zaskakujące zwroty akcji, wymagające otwartości i akceptacji, że wszystko się zmienia.

**Uczucia**

Spadek wiary w siebie i w swoją wartość może spowodować pojawienie się podejrzliwości. Partner odpowie zdenerwowaniem i mogą pojawić się konflikty. Na szczęście tę lekcję odrobisz na szóstkę. Uporasz się z bezpodstawnymi myślami i wrócisz do gry, zanim coś stracisz. Chroń dobre uczucia, którymi jesteś otoczony.

**Zdrowie**

Poświęć zdrowiu więcej uwagi, a zdołasz zapobiec uporczywym dolegliwościom. Staraj się, mając o nich wiedzę, być o krok w przód na tyle, by móc zapobiegać. Może trzeba będzie zmienić dietę? A może styl życia? Nie zawahaj się, bo będziesz mógł coś ważnego dla siebie zrobić. Trafisz na lekarzy, którzy dobrze Cię poprowadzą.

**Rodzina i przyjaciele**

Towarzyszyć Ci będzie obfitość. Więcej spotkań towarzyskich, imprez, wycieczek, możliwości i okazji. Partner będzie trwał przy Tobie zachwycony przemianą, w której zechce radośnie uczestniczyć. Wyjątkowo znajdziesz dużo więcej czasu dla niego, rodziny i przyjaciół. Bycie w ich towarzystwie przyniesie Ci spokój i zadowolenie.

**Finanse**

Nie myśl o finansach, że jakoś to będzie. W tej dziedzinie możesz być zaskakiwany, czasami niemiło, dlatego dobrze byłoby patrzeć na ręce ewentualnym klientom. Możesz źle ocenić ludzi i zaufać im bezwarunkowo, właściwie bez podstaw. Może jednak spróbujesz zjeść z ewentualnym wspólnikiem choć trochę soli, a dopiero potem pogadać o zaufaniu?

## Skorpion

**Rada**

Jeśli szukasz z kimś kontaktu, rób to otwarcie. Nie sięgaj po plotki, bo dadzą Ci fałszywy obraz Waszych relacji. Szczerość okaże się najbardziej wartościowa we wszelkich związkach.

**Uczucia**

Będziesz dążył do stabilizacji i jej zachowania. Do relacji uczuciowych włączysz skromność i umiar, a Twoje związki będą opierać się na solidnych fundamentach. Uporządkujesz wiele zaległych spraw z przeszłości, starając się przy tym nikogo nie skrzywdzić. Raczej nie będzie to możliwe, ale Ty nie będziesz miał nic na sumieniu.

**Zdrowie**

Przejmiesz się zdrowiem bliskiej osoby. Szczególnie jej lekkomyślnym postępowaniem w tej dziedzinie. Raczej nie poprzestaniesz na luźnych uwagach. Trzeba będzie poświęcić wiele czasu, zachować cierpliwość i być upartym. Doprowadź do koniecznego leczenia, dopilnuj kupna i brania leków. Na szczęście zdrowie Ci dopisze, będziesz mógł pomóc.

**Rodzina i przyjaciele**

Odnowisz dawne znajomości i kontakty. Pojawią się goście i wyjazdy zagraniczne. W podróżach mogą ograniczać Cię finanse, więc raczej staraj się wybierać te, na których będzie Ci szczególnie zależeć. Powrót do wspomnień i przeszłości okazać się może bardzo oczyszczający. Poznasz kilka ważnych wątków, które odmienią Twoje spojrzenie na rodzinę.

**Finanse**

Będziesz szukał możliwości zainwestowania nadwyżek finansowych. Być może w firmę, dom lub mieszkanie. Z radością będziesz obserwował pozytywne zmiany i to, jak Twoje pomysły wcielają się w życie. Każdy zakończony projekt będzie odskocznią do następnego. Nawet niewielkie zasoby pieniężne w połączeniu z Twoją pracowitością sprawią cuda.

## Strzelec

**Rada**

Zanim wejdziesz z kimś w konflikt, upewnij się, że masz rację i naprawdę znasz się na tym, o czym mówisz. Ludzie będą oczekiwać od Ciebie konkretów: faktów i prawdy.

**Uczucia**

Zadbaj o podniesienie poziomu uczuć. Partner może być nieco znudzony rutyną i oczekiwać od Ciebie więcej czułości i atrakcji w Waszych relacjach. Nie poprzestawaj na omówieniu wątków finansowych. Możecie nie mieć pieniędzy na drogie wycieczki czy rozrywki, ale nikt nie zabierze Wam pomysłowości i wyobraźni.

**Zdrowie**

Na początku roku może zbiec się kilka spraw zdrowotnych, których nie zamknie jedna wizyta u lekarza. Spokojnie opracuj kolejność działań i zacznij niezbędną wędrówkę. Każdy krok na tej ścieżce upewni Cię, że idzie ku lepszemu i że warto na zdrowie przeznaczyć odpowiednie środki. Może nie wszystko wyleczysz, ale dokonasz naprawdę wiele.

**Rodzina i przyjaciele**

Swoim działaniem i zachowaniem zaspokoisz oczekiwania najbliższych osób. W sensie pozytywnym będziesz przewidywalny i sprawdzisz się w trudnych chwilach. Nie zostawisz przyjaciół w biedzie, a rodzina będzie Cię w tym wspierać. To właśnie ona zrozumie także potrzebę rozwoju i zaakceptuje Twoją nieobecność w domu związaną z dokształcaniem się.

**Finanse**

Będziesz bardzo chciał zasypać najbliższych górą prezentów. Powinieneś jednak liczyć się ze skromnym budżetem. Nie szalej, aż do czasu zdobycia dodatkowego źródła dochodu. Najpierw zapłać niezbędne rachunki, a potem, o ile coś zostanie, przeznacz pieniądze na przyjemności. Bardzo lubisz sprawiać radość, ale nie za cenę bezpieczeństwa rodziny.

## Koziorożec

**Rada**

Twoja odwaga, trzeźwość myślenia w połączeniu z intuicją będą jak światełko w tunelu. Postaraj się, ale bez narzucania, być przewodnikiem dla zagubionych ludzi. Potrafisz to.

**Uczucia**

Więcej uwagi poświęć na wysłuchanie innych. Wstrzymaj się trochę z opowieścią o sobie. Ludzie będą oczekiwać od Ciebie rady, opinii, konkretnych decyzji. Twoje zdanie będzie się coraz bardziej liczyć. Wyrastasz na autorytet w swoim środowisku, a to oznacza, że powinieneś liczyć się z każdym słowem, oby było sprawiedliwe.

**Zdrowie**

Potraktuj zdrowie z należną mu troską. Sprawdź każdy negatywny sygnał wynikający z badań, wyników czy samopoczucia. Zadbaj o konsultacje z dobrymi specjalistami, czyli działaj, jak masz to w zwyczaju. Dzięki tej zapobiegliwości uda Ci się być o krok przed chorobą i zadziałać profilaktycznie. Może to pochłonąć trochę pieniędzy, ale zdrowie jest przecież bezcenne.

**Rodzina i przyjaciele**

Twoja rodzina będzie przy Tobie na dobre i na złe. Odpowiedz tym samym i daj im swoje wsparcie, gdy będą Ciebie potrzebowali, a raczej będą. Jeśli sprawdzisz się w trudnych chwilach, to zbudujesz trwałą platformę porozumienia. Nie wstydź się dobrych słów, zwracając się do najbliższych. Oni bardzo czekają na akceptację, pochwałę i uznanie.

**Finanse**

Mogą zniknąć zaoszczędzone pieniądze. Nie wstrząśnie to podstawami Twojego życia i nie przestraszy rodziny, ale w Tobie wzbudzi złość. Będziesz chciał zaprowadzić oszczędności w dziedzinach, w których już to zrobiłeś. Pozwól swobodniej żyć innym i sam wreszcie odetchnij. Zrobiłeś wszystko i będziesz robił nadal, aby było bezpiecznie. Będzie dobrze.

## Wodnik

**Rada**

Nie otaczaj się granicami. Z jednej strony będziesz narzekał na ludzi, a z drugiej coś Cię będzie do nich ciągnęło. Postaw na otwartość i życzliwość. Dbaj o pozytywne relacje.

**Uczucia**

Mogą pojawić się nowe wyzwania i interesujące możliwości. Stabilne związki zapewne oprą się pokusom, ale mniej stabilnym przyjdzie borykać się z kryzysem. Nie pogarszaj sprawy wymówkami, pretensjami i wszelkiej maści żalami. Sytuacja, w jakiej się znajdziesz, to przecież wynik Twoich decyzji i wyborów. Zdobądź się na odpowiedzialność.

**Zdrowie**

Skutecznie rozprawisz się z jedną przewlekłą dolegliwością. Wymagać to będzie podróży i pieniędzy, ale efekt wszystko zrekompensuje. Korzystne rozwiązanie problemu zdrowotnego natchnie Cię optymizmem i chęcią prowadzenia zdrowego stylu życia z aktywnością fizyczną i odpowiednią dietą. To wszystko będzie Ci służyć, tylko nie przesadzaj.

**Rodzina i przyjaciele**

Znacznie ożywi się Twoje życie towarzyskie. Pod warunkiem jednak, że popracujesz nad szybkim podejmowaniem decyzji. Uszanuj to, że jesteś zapraszany i w lot przyjmuj okazję. To się może nie powtórzyć i nie będzie drugiej szansy. Sam również będziesz wychodził z propozycją, bo zechcesz wyjść do ludzi i spotykać się z nimi.

**Finanse**

Twoje rozgrywki finansowe będą imponujące. Zdołasz trafnie zainwestować pieniądze, które w efekcie przyniosą zyski. Staraj się jednak rozmawiać z partnerem o kolejnym posunięciu, bo może poczuć się odsunięty i zagubiony. Poza tym zaoszczędzisz czas na wyjaśnienia. W biznesie możesz liczyć na intuicję i szczęście.

## Ryby

**Rada**

Popracuj nad wyborami. Mogą pojawić się nietrafione, po których nadejdzie zniechęcenie i żal. Lepiej zastanów się dwa razy i wybierz dobrze coś, co przyniesie satysfakcję.

**Uczucia**

Nie dopuść do konfliktu praca kontra dom. Partner może być niezadowolony z tego, że dom znalazł się na dalszym planie, razem z nim i rodziną. Popracuj nad pogodzeniem obu sfer, bo jest to możliwe. Spróbuj znaleźć mądre rozwiązania. Akurat wszystko będzie Ci sprzyjało. Wystarczy dobra organizacja i planowanie, a przy Twojej pracowitości wszystko się uda.

**Zdrowie**

Jeżeli dokuczają Ci jakieś dolegliwości, to sprawdź z lekarzem, co one oznaczają. Samo mówienie o nich nie wystarczy, bo może trzeba będzie sięgnąć po leki, terapię czy kurację. Nie pogrążaj się w domysłach ani w czarnowidztwie. Takie myślenie będzie odbierało Ci siły. Gdy uwierzysz, że połowa ludzkości ma podobne problemy, nauczysz się to leczyć i z tym żyć.

**Rodzina i przyjaciele**

Za mało uczestniczysz w życiu bliskich Ci osób. To może oznaczać spadek zainteresowania i powolne oddalanie się. Nie dopuść do pustki wokół siebie. Możesz potrzebować wsparcia i staraj się mieć kogoś, kto Ci to da. Sam też staraj się pomóc innym, a będziesz miał ku temu okazję. Nie trzeba wiele, wystarczy, że kogoś wysłuchasz, czy porozmawiasz z nim.

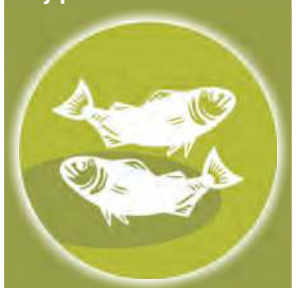

**Finanse**

Opracujesz mądry plan na zarządzanie pieniędzmi. Znajdziesz stabilne źródło utrzymania i zaprowadzisz oszczędności. Jednak zmieniające się warunki utrzymania narzucą ostrzejszy reżim niż przewidujesz. Możesz poczuć się zagubiony i przytłoczony. Nie trać wiary, to chwilowy kryzys, z którym rozprawisz się w ciągu roku.

Wiedźma Agata

eprasa.pl 254620f74c

# Gwiazdor i jasełka na dworcu w... Legbądzie

**W świetlicy wiejskiej w środowe popołudnie zrobiło się wyjątkowo ciasno! Wszystko za sprawą spotkania, jakiego dawno w tej miejscowości nie było.**

Bezdomni dziwili się, kiedy słyszeli, że na peron wjeżdża ekspres z... Betlejem.

W świetlicy nie było właściwie ani jednego wolnego miejsca!

Blisko setka dzieci otrzymała podarunki.

Każdy cierpliwie czekał na swoją kolej.

Gwiazdor dla każdego miał przygotowany prezent.

Od samego początku można było wyczuć spore napięcie, wszystkim obecnym w świetlicy w Legbądzie udzielił się klimat wyczekiwania. Powód oczywisty – wizyta Gwiazdora! 21 grudnia zorganizowano wyjątkowe wydarzenie, a głównymi sprawczyniami pozytywnego zamieszania były mieszkanki sołectwa: **Ewa Trzebuniak** i **Judyta Zawiłowicz**. Panie wraz z sołtyską **Weroniką Warszyńską** przywitały przybyłych gości. Głos zabrała także dyrektorka legbądzkiej szkoły podstawowej, **Barbara Drewczyńska**:

– Cieszę się tym spotkaniem, tym bardziej, że jest to inicjatywa oddolna. Zrodziła się ona w sołectwie [...]. Mieszkanki wzięły sprawy w swoje ręce i przygotowały dzisiejsze spotkanie, włączając oczywiście w organizację także inne osoby [...]. Gratuluję tego pomysłu.

Tym razem Jezus przyszedł na świat na dworcu.

więcej zdjęć na www.tygodnik.pl

## Bezdomni z Jezusem

Zanim na sali pojawił się główny gość w czerwonym stroju, przed liczną publicznością wystąpili uczniowie z VIII klasy Szkoły Podstawowej w Legbądzie. Młodzi aktorzy zaprezentowali oryginalne w przekazie, a jednocześnie uniwersalne w treści jasełka – inscenizację pt. „Otwórzmy nasze serca". Akcja przedstawienia rozgrywała się na... dworcu kolejowym. Właśnie tam osoby bezdomne miały okazję spotkać się z: Maryją, Józefem, nowo narodzonym Jezusem, a także z pastuszkami czy trzema królami. Występujący w swoim artystycznym przesłaniu podkreślali, jak ważne każdego dnia są proste gesty, dobroć i tytułowe „otwarte serca". Młodzież wystąpiła pod opieką nauczycielek **Katarzyny Keszkowskiej** i **Alicji Sękowskiej**.

Wszyscy byli bardzo podekscytowani przed przybyciem Gwiazdora.

Po przedstawieniu emocje sięgnęły zenitu, ponieważ dzieci w oddali usłyszały... strażackie syreny! No właśnie, na drogach zabrakło śniegu, więc nie było też dzwonków sań. Jednak w takich sytuacjach brodaty jegomość zawsze może liczyć na pomoc strażaków. Przed świetlicą zaparkował wóz OSP Legbąd. Blisko setka dzieci miała możliwość zobaczyć się z samym Gwaizdorem! Na wszystkich czekały torby pełne słodkich prezentów.

**Tekst i fot. Kamil Tajl**

Główne organizatorki spotkania, od lewej: Judyta Zawiłowicz i Ewa Trzebuniak.

Byli też trzej królowie i Herod.

eprasa.pl 254620f74c

Masz temat – DZWOŃ!

52 336 30 51

Tygodnik Tucholski


## zmarli

- † Stanisław Pokryszkin, l. 75 – Świecie
- † Alfons Najdowski, l. 65 – Sucha
- † Elżbieta Iwicka, l. 64 – Lubiewo
- † Zenon Pilarski, l. 66 – Zielonka
- † Lidia Drzycimska, l. 76 – Bysław
- † Pelagia Anna Gromowska, l. 88 – Śliwice
- † Piotr Smigel, l. 71 – Łyskowo
- † Halina Piotrowska, l. 93 – Tuchola
- † Stanisław Śliwiński, l. 85 – Sępólno Kr.
- † Bogdan Jan Domeracki, l. 72 – Tuchola
- † Zofia Olszowa, l. 72 – Iwiec
- † Tadeusz Kazimierz Szulczyk, l. 68 – Cekcyn
- † Helena Żońca, l. 90 – Śliwice
- † Janina Zofia Szabelska, l. 85 – Mąkowarsko
- † Teresa Smoczyk, l. 90 – Tuchola
- † Mirosław Kozłowski, l. 70 – Sienno

G.


Reklama

SKŁAD OPAŁU

poleca

- PELLET – **PROMOCJA**
- WĘGIEL
- DREWNO OPAŁOWE
- MATERIAŁY BUDOWLANE
- POKRYCIA DACHOWE
- MIESZALNIA TYNKÓW I FARB
- CEMENT EKSPERT

Bysław, ul. Przemysłowa 9

tel. 608 67 10 25, 602 52 16 69

DOWÓZ W CENIE


## informator borowiacki

### pogotowie
telefon alarmowy 999
**Tuchola**, ul. Nowodworskiego 14–18,

### szpital
**Tuchola**, ul. Nowodworskiego 14–18, tel. centrala: 52 33 605 00, fax 52 33 605 04

### przychodnie gminne
**Cekcyn**, ul. Dworcowa 6, tel. 52 33 475 10
**Gostycyn**, ul. Bydgoska 12, tel. 52 33 460 24
**Kęsowo**, ul. Łąkowa 1, tel. 52 33 440 13
**Lubiewo**, ul. Wojska Polskiego 41, tel. 52 33 493 79
**Śliwice**, ul. Szkolna 7, tel. 52 33 400 19
**Tuchola**, MCL, ul. Świecka 27:
Poradnia Dziecięca tel. 52 33 657 60;
Poradnia Ogólna tel. 52 33 433 44;

### policja
telefon alarmowy 997, 112
**Cekcyn**, ul. Szkolna 2, tel. 47 75 23 515
**Gostycyn**, ul. Bydgoska 6/3, tel. 47 75 23 611
**Śliwice**, ul. ks. Sychowskiego 30, tel. 47 75 23 812
**Tuchola**, ul. Dworcowa 17a, tel. 47 75 23 200, 47 75 23 221, 514 970 549

### straż pożarna
telefon alarmowy 998
**Tuchola**, ul. Sępoleńska 20, tel. 47 751 42 00

### pogotowie gazowe
tel. alarmowy 992

### posterunek energetyczny
tel. alarmowy 991 (Chojnice)

### wodociągi
**Tuchola**, ul. Warszawska 7, tel. 52 33 450 58, 727 686 700 (telefony czynne całą dobę)
**Tuchola**, ul. Budowlana 2, „Tuchwod", tel. 52 33 433 08 (czynny całą dobę) tel. 509 227 526 (po godz. 15.00)

### ciepłownia
**Tuchola**, ul. Witosa 4, tel. 52 55 90 297

### starostwo
**Tuchola**, ul. Pocztowa 7, tel. 52 559 07 00, 52 559 07 30

### urzędy gmin
**Cekcyn**, ul. Szkolna 2, tel. 52 33 475 50
**Gostycyn**, ul. Bydgoska 8, tel. 52 33 673 10
**Kęsowo**, ul. Główna 11, tel. 52 33 440 91
**Lubiewo**, ul. Hallera 9, tel. 52 33 493 10
**Śliwice**, ul. ks. Sychowskiego 30, tel. 52 33 407 10
**Tuchola**, pl. Zamkowy 1, tel. 52 56 425 00

### urząd skarbowy
**Tuchola**, pl. Zamkowy 4, tel. 52 33 63 300 – do 328

### Zarząd Dróg Powiatowych
**całodobowy numer alarmowy** tel. 696 050 438

*Prosimy o informowanie redakcji o zmianach (tel. 52 33 630 50)*

### urzędy pocztowe
**Bysław**, ul. Główna 61, tel. 885 900 508
**Cekcyn**, ul. Wczasowa 3, tel. 52 33 472 00
**Lubiewo**, ul. Wojska Polskiego 43, tel. 885 920 802
**Kęsowo**, ul. Główna 32a, tel. 885 900 238
**Gostycyn**, ul. Bydgoska 6, tel. 52 33 460 60
**Tuchola**, ul. Świecka 25, tel. 52 33 486 01, 52 33 486 02, 52 33 486 10
**Tuchola**, al. LOP 9, tel. 885 952 166
**Śliwice**, ul. Dworcowa 37, tel. 52 33 400 77

### informacja turystyczna
**Tuchola**, ul. Podgórna 3, tel. 52 33 421 89

### informacja PKS
tel. 52 39 740 34 – Chojnice

### ośrodki kultury
**Cekcyn**, ul. Szkolna 4, tel. 52 33 475 76
**Gostycyn**, ul. Główna 35, tel. 52 33 461 53, 513 141 122
**Kęsowo**, ul. Główna 7, tel. 52 33 440 92
**Lubiewo**, tel. 512 864 195
**Śliwice**, ul. Dworcowa 39, tel. 52 33 400 71, 579 470 156
**Tuchola**, pl. Zamkowy 8, tel. 52 33 433 88

### muzea i wystawy
**Tuchola**, Muzeum Borów Tucholskich, ul. Podgórna 3, tel. 52 33 421 89
**Wielki Mędromierz** nr 20, Izba Tradycji (pojazdy i sprzęty zabytkowe), tel. 608 846 245, tel. 509 170 157, wstęp bezpłatny, muzeum udostępnione także dla osób niepełnosprawnych

### biblioteki
**Tuchola**, Miejska Biblioteka Publiczna, ul. Pocztowa 7a, tel. 52 33 450 38, 518 336 164.
**Bysław**, biblioteka publiczna, filia, tel. 52 33 498 81
**Cekcyn**, ul. Szkolna 2, tel. 52 33 475 68
**Gostycyn**, Biblioteka Publiczna, ul. Sępoleńska 12a, tel. 52 33 462 51
**Lubiewo**, Biblioteka – Centrum Kultury i Promocji Gminy Lubiewo, ul. Wincentego Witosa 1, tel. 663 884 662
**Śliwice**, Gminna Biblioteka Publiczna, ul. Dworcowa 11, tel. 52 33 40 152

### msze święte
**Tuchola**, Parafia pw. Bożego Ciała, ul. Świecka 24, godziny: $7^{30}$, $9^{00}$, $10^{30}$, $12^{00}$, $18^{00}$, msza niedzielna w sobotę o $18^{00}$.
• Parafia pw. Opatrzności Bożej, ul. Jana Pawła II 1, godziny: $8^{00}$, $10^{00}$, $11^{30}$.
• Parafia pw. św Jakuba Apostoła, ul. Chojnicka 28, godziny: $8^{30}$, $10^{00}$, $12^{00}$, $17^{00}$, msze niedzielne, Kiełpin, godz. $11^{00}$, Białowieża, godz.$16^{00}$.
• Parafia pw. św. Bartłomieja, godziny: $8^{00}$, $9^{30}$, $11^{00}$, $12^{15}$, $16^{00}$ msze niedzielne.

### rzecznik konsumentów
Tuchola, Powiatowy Rzecznik Konsumentów, ul. Pocztowa 7, tel. 52 559 07 33

### pomoc dla rodzin
**Tuchola**, pl. Zamkowy 1 – Gminny Ośrodek Wsparcia dla Rodzin; bezpłatna pomoc: środa 15.00-18.00 (psycholog), wtorek 15.00-18.00 (radca prawny)
**Tuchola**, ul. Nowodworskiego 14-18, szpital, poradnia uzależnień – AL-ANON, Grupa Samopomocowa Krewnych i Przyjaciół Alkoholików; spotkania w poniedziałki o godz. 18.00; tel. 888 586 777


Reklama

ZAKŁAD POGRZEBOWY

Przedsiębiorstwo Komunalne w Tucholi sp. z o.o.

ul. Świecka 68, Tuchola

- profesjonalna obsługa uroczystości pogrzebowych
- przewozy zwłok w kraju i z zagranicy
- kopanie grobów
- nowoczesny sprzęt
- bezpłatne korzystanie z kaplicy i chłodni

WYPŁATA ZASIŁKU POGRZEBOWEGO OD RĘKI

TELEFONY CZYNNE CAŁĄ DOBĘ:

52 33 65 739; tel. kom. 603 265 868

ZAKŁAD POGRZEBOWY BOLIŃSCY

Pomożemy godnie pożegnać bliską Ci osobę...

* Kompleksowa organizacja i obsługa uroczystości pogrzebowych
* Własna chłodnia i kaplica - Dom Pogrzebowy "Bolińscy"
* Przewóz zmarłych w kraju i za granicą
* Wypłata zasiłku pogrzebowego przed pogrzebem

tel. 500 206 206 – czynny całodobowo

Tuchola, ul. Starodworcowa 1 (przy bocznej bramie cmentarza)


Ogłoszenie płatne

Wszystkim, którzy w bolesnej chwili okazali wiele serca i życzliwości oraz licznie uczestniczyli we mszy św. i wzięli udział w ostatniej drodze wiecznego spoczynku

# śp. Jana Leśniaka

ks. proboszczowi Sławomirowi Kulczykowi, ks. Pawłowi Młyńskiemu, krewnym, znajomym, sąsiadom, delegacjom oraz Zakładowi Pogrzebowemu Bolińscy

*serdeczne podziękowania składa rodzina*

*Barbarze Jagielskiej oraz Rodzinie*

wyrazy głębokiego współczucia z powodu śmierci

# Taty

składają
Prezes Sądu Rejonowego w Tucholi i Pracownicy

Pani

*Ewie Gwizdale*

wyrazy głębokiego współczucia z powodu śmierci

# Mamy

składa
Kierownik Gminnego Ośrodka Pomocy Społecznej w Śliwicach z Pracownikami

eprasa.pl 254620f74c

Kręgle – liga gminna

# Rywalizacja pań nabiera rumieńców

**18 grudnia kręgielnia po raz szósty zatętniła życiem na torach w ramach ligi gminnej.**

Warto odnotować nieobecność jednego z czołowych sportowców – **Jarosława Przytarskiego**. Pod jego nieobecność inni podciągnęli swój dorobek punktowy, a tu szczególnie warto zwrócić uwagę na kobiety. Tych jest zdecydowanie mniej wśród męskiej braci, ale ilość przechodzi tu w jakość, bowiem w szeregu płci pięknej dzieje się coraz ciekawiej. Na pierwszy plan wysuwa się rywalizacja dwóch czołowych zawodniczek ligi. **Natalia Ostrowska** mimo świetnej formy wciąż nie jest w pierwszej trójce tylko dlatego, że nie było jej na jednym z turniejów. Należy jednak mieć na uwadze, że regulaminowe wytyczne mówią o odrzuceniu dwóch najsłabszych wyników z tyluż samo turniejów, zatem należy mieć pewność, iż po ostatnim spotkaniu będącym rywalizacją indywidualną wspomniana zawodniczka znajdzie się na czele zestawień, być może nie tylko wśród pań.

Tymczasem w szóstej kolejce padła wymierna zapowiedź świetnej walki na torach Natalii Ostrowskiej i **Katarzyny Wegner**. Obie zawodniczki uzyskały identyczny wynik (341 kręgli). Jeszcze wyższy rezultat, bodajże najlepszy w tym roku, osiągnęła **Elżbieta Ćwikła**, która trafiła aż 360 kręgli. To tylko świadczy o tym, że niektórzy najlepszą formę pozostawili na świąteczny okres. Oby przedłużyła się też na nowy rok.

### Jedno miejsce, dwóch sportowców

Najlepszym zespołem tego dnia był JK Bysław, którego zawodnicy strącili łącznie 1097 kręgli. Sporą niespodzianką była doskonała dyspozycja sportowa **Jacka Jeżewskiego**. Zawodnik tego dnia miał niemylne oko i rękę. Był najlepszy wśród mężczyzn z wynikiem 377 punktów. Zaraz za wspomnianym uplasowali się z rewelacyjnymi rezultatami **Andrzej Schmidt** (373 pkt.) i **Adam Hennik** (372 pkt.).

**Klasyfikacja zespołowa**

1. Pomorskie Pralinki – 6455 pkt.
2. Speedway Team I – 6445 pkt.
3. JK Bysław – 6353 pkt.

**Klasyfikacja kobiet**

1. Katarzyna Wegner – 2129 pkt.
2. Elżbieta Ćwikła – 2006 pkt.
3. Katarzyna Weilandt – 1826 pkt.

**Klasyfikacja mężczyzn**

1. Jan Główczewski – 2187 pkt.
2. Adam Hennik, Karol Lipinski (ex aequo) – 2179 pkt.
3. Marek Gierszewski – 2154 pkt.

W klasyfikacji generalnej po sześciu kolejkach prowadzi różnicą ośmiu trafień skromny **Jan Główczewski**. Smaczek rywalizacji polega na fakcie, że zaraz za liderem – na drugim miejscu – plasują się z tym samym wynikiem dwaj panowie. Są to **Karol Lipinski** i Adam Hennik. Sporą stratę do nich notuje na tym etapie rozgrywek **Marek Gierszewski**. Wciąż w pościgu za liderem w klasyfikacji zespołowej jest Speedway Team I. Ta doświadczona drużyna traci na rzecz Pomorskich Pralinek dziesięć oczek. I tutaj analogicznie do zestawienia wśród mężczyzn zespół z trzeciego miejsca ma dość znaczną stratę do wicelidera. Wszystko przedstawiają liczbowe zestawienia w ramce.

Z lewej Kazimierz Drejasz, obok Błażej Krueger podczas serii rzutów rozgrzewkowych.

**Tekst i fot. Jarosław Kania**

Tenis stołowy

# Sokół ustrzelony, Solec za mocny

**Przed świętami odbyły się kolejki ligowe tenisa stołowego. Ze zmiennym szczęściem poradzili sobie w obu meczach gostycynianie.**

Jedno zwycięstwo i jeden remis – takim bilansem mogli pochwalić się zawodnicy i działacze Myśliwca Gostycyn. Nadchodzące święta nie zwolniły tempa rozgrywek i przy pingpongowych stołach zawodnicy z Borów, znad Wisły czy innych kujawskich miejscowości uwijali się jak w ukropie, by zyskać ważne punkty do tabeli. Udało się to tylko połowicznie, zarówno jednym, jak i drugim.

Po zwycięskim meczu w VI lidze. Drugi z lewej w geście triumfu Wojciech Zaremba.

W VI lidze Myśliwiec podejmował we własnej hali Sokoła III Gniewkowo. Dziewiąta kolejka okazała się szczęśliwa dla gospodarzy, którzy pokonali rywala 8:5. Mecz zasłużenie wygrali miejscowi sportowcy, choć nie obyło się bez emocjonujących momentów w trakcie gry. Dla drużyny z Gostycyna punktowali: **Wojciech Zaremba** (2,5 pkt.), **Arkadiusz Szpaczyński** (2 pkt.), **Piotr Szostak** (2 pkt.), **Bartosz Andreasik** (1,5 pkt.).

Trudna przeprawa czekała gostycynian w V lidze. Po przeciwnej stronie stołu stanęli wymagający gracze UKS Top II Solec Kujawski. Nie było tu niespodzianek i przybysze znad Wisły zwyciężyli niezagrożenie 8:3. Zawodnicy Myśliwca punktowali tu równo – **Mateusz Wajnert**, **Paweł Bloch** i **Marian Nowicki** zdobyli dla zespołu po jednym punkcie.

– W świetnej formie jest Wojciech Zaremba i podczas spotkania z Gniewkowem to się potwierdziło – podsumowuje koordynator sportu w gminie Gostycyn i prowadzący tamtejszych tenisistów stołowych **Marek Szweda**. – Pierwsze punkty zapisał też na swoje konto Bartek Andreasik. Z kolei mecz z ówczesnym wiceliderem, obecnym liderem z Solca był poza naszym zasięgiem. UKS Top wygrał tę batalię zasłużenie i zdecydowanie. Był to mecz w zasadzie bez wielkiej historii.

### Tabela V ligi

| | | | | |
|---|---|---|---|---|
| 1. UKS Top II Solec Kujawski | 8 | 15 | 63 | 21 |
| 2. LUKS Serock-GOKSiR Pruszcz | 8 | 14 | 60 | 23 |
| 3. Cis Hylmet I Cekcyn | 8 | 10 | 52 | 41 |
| 4. GKS Myśliwiec I Gostycyn | 8 | 9 | 51 | 50 |
| 5. Olimpia Unia IV Grudziądz | 8 | 9 | 53 | 46 |
| 6. UKS WDK II Paterek | 8 | 9 | 47 | 45 |
| 7. IKTS Noteć Inowrocław | 8 | 6 | 41 | 52 |
| 8. Impeller/Sokół II Gniewkowo | 8 | 4 | 44 | 54 |
| 9. Sparta Nakło | 8 | 4 | 38 | 56 |
| 10. KS Koronowo | 8 | 0 | 2 | 64 |

### Tabela VI ligi

| | | | | |
|---|---|---|---|---|
| 1. GLKS III Rogóźno | 9 | 15 | 68 | 31 |
| 2. MLKS Krajna III Sępólno Krajeńskie | 9 | 15 | 63 | 22 |
| 3. Energa Manekin V Toruń | 9 | 14 | 64 | 50 |
| 4. AZS Wątarski Włocławek | 9 | 14 | 63 | 30 |
| 5. Cis Hylmet II Cekcyn | 9 | 8 | 44 | 56 |
| 6. Olimpia Unia V Grudziądz | 10 | 8 | 60 | 65 |
| 7. GKS Myśliwiec II Gostycyn | 9 | 7 | 44 | 62 |
| 8. AZS Wątarski II Włocławek | 9 | 5 | 43 | 64 |
| 9. Sokół III Gniewkowo | 9 | 5 | 43 | 64 |
| 10. UKS Top III Solec Kujawski | 9 | 5 | 42 | 62 |
| 11. UKS OSiR II Brodnica | 9 | 2 | 32 | 60 |

**Jarosław Kania, fot. nadesłane**

Kręgle – superliga kobiet

# Jeden punkt Magdy to za mało

**MLKS Tucholanka JK M. Kiedrowski Tuchola – KS Czarna Kula Poznań 0:2**

Tucholanki nie poszły za ciosem po wygranym meczu na wyjeździe i musiały uznać wyższość Wielkopolanek, które zawitały na ulicę Pocztową, by powalczyć o punkty w superlidze. Tylko jedna z Borowiaczek zapewniła tucholankom punkt meczowy – na otarcie łez, bo w ostatnim pojedynku.

W tym spotkaniu źle działo się już od pierwszej walki na torze. **Dominika Wysocka** okazała się słabsza od **Katarzyny Wieczorek** o 27 kręgli i przegrała swoje starcie 1:3. Otwarcie wyniku nastąpiło z korzyścią dla poznanianek – to one zdobyły pierwszy ważny punkt. Bardziej wyrównana walka miała miejsce zaraz potem, gdy **Dominika Bucholc** stanęła w szranki z **Aleksandrą Banaszak**. Borowiaczka co prawda przegrała w takim samym stosunku, jak jej koleżanka na otwarcie meczu, ale tu rywalizacja była bardziej zacięta. Przewaga przyjezdnych mimo to powiększyła się podwójnie – drugi punkt meczowy wpisały na swoje konto panie z Poznania, ponadto strata w kręglach Tucholanki pogłębiła się nieznacznie.

**Dorota Januszewska** była również bezsilna w obliczu świetnej dyspozycji rywalki. **Agata Banaszak-Kamińska** okazała się lepsza na wszystkich czterech torach, stąd też wynik tego pojedynku to 4:0 dla Czarnej Kuli. W tym momencie było już wiadomo, że tucholanki nie są w stanie odwrócić losu. Przebieg rywalizacji dotąd był dyktowany przez gości i w trzeciej odsłonie się to potwierdziło, bo poza trzecim oczkiem strata w strąconych kręglach wynosiła już aż 107 na plus dla Wielkopolanek.

Jedyny punkt dla miejscowych sportsmenek zdobyła **Magdalena Wysocka**. Pokonała ona **Katarzynę Żurczak** 3:1 i tym samym tucholanki zdobyły honorowy jeden punkt meczowy. Magda zmniejszyła też supremację w kręglach do 62 na korzyść gości. Tak więc Czarna Kula wygrała ten ligowy bój 5:1 (jak zwykle dwa punkty drużynowe przyznane za kręgle). W oczkach setowych poznanianki wygrały 11:5, w trafionych kręglach 2089:2027.

### Tabela

| | | | | |
|---|---|---|---|---|
| 1. SKK Polonia 1912 Leszno | 7 | 11 | 28:11 | 62:50 |
| 2. KS Czarna Kula Poznań | 7 | 10 | 26:16 | 57:55 |
| 3. KS Alfa-Vector Tarnowo Podgórne | 6 | 6 | 19:17 | 53,5:42,5 |
| 4. KK Dziewiątka-Amica Wronki | 7 | 5 | 15:27 | 46:66 |
| 5. MLKS Tucholanka JK M. Kiedrowski Tuchola | 7 | 2 | 11:28 | 53,5:58,5 |

**Jarosław Kania**

eprasa.pl 254620f74c

Piłka nożna – klasa okręgowa

# Niesamowita runda raciążan. Niech walczą o najwyższe cele!

**Rawys CEO Raciąż w tym sezonie prezentuje się bardzo dobrze. Po pierwszej jesiennej rundzie jest w grupie drużyn pretendujących nawet do awansu do wyższej klasy rozgrywkowej.**

Dominik Rybacki wydaje się bardziej dojrzały piłkarsko. Częściej podaje i podejmuje trafniejsze decyzje.

Raciążanie ten sezon zaczęli w niemal kosmiczny sposób, zarówno w rozgrywkach ligowych, jak i w cyklu Pucharu Polski. Pierwszych sześć kolejek było bezbłędnych, bo tak należy określić zdobycie osiemnastu oczek z rzędu. Tamta passa mogła napawać dumą kibiców, działaczy i oczywiście samych piłkarzy. Zbudowała jednocześnie morale i nastroje klubu na przyszłość. Błyskawicznie zaaklimatyzowali się nowi gracze. Transfery – nie wspominając nawet o głośnych powrotach wcześniejszych filarów drużyny – okazały się strzałem w dziesiątkę. Zarówno **Tomasz Prusaczyk**, jak i **Łukasz Donorowicz** wiele wnieśli do zespołu. Szczególnie występujący na obronie Prusaczyk zasługuje na brawa. Rzadko zdarza się, by zawodnicy z formacji defensywnej potrafili popisać się świetnym dryblingiem, rozegraniem czy uderzeniem. Tym bardziej na takim poziomie rozgrywkowym. Donorowicz bez kompleksów przeskoczył z klasy B, w której wcześniej grał, do okręgówki. Na dużo wyższym szczeblu sportowym radzi sobie wybornie.

Damian Rybacki w tym sezonie jest w wybornej formie strzeleckiej, mając na koncie 22 bramki.

## Piąte miejsce, ale z potencjałem na... pierwsze

Rawys CEO aktualnie ma jeden mecz rozegrany mniej niż jego rywale z czołówki, bo dwukrotnie z powodu pogody odwoływano pojedynek z Unią Wąbrzeźno, bezpośrednim sąsiadem w ligowej tabeli. Zadyszkę formy miejscowi piłkarze odnotowali, mierząc się z rywalem, który stał się już ich tradycyjnym utrapieniem. To LKS Dąbrowa Chełmińska, która wydaje się mieć wyjątkowy patent na grę drużyny **Przemysława Talarka**. Co jednak ważniejsze, pojedyncze niepowodzenia nie marnują zbudowanego punktowego kapitału Raciąża, który był bardzo blisko nawet zdobycia statusu mistrza jesieni! Zabrakło niewiele, a ze względu na ścisk w górnej części tabeli Rawys, mając minimalną stratę do lidera, sklasyfikowany jest na piątym miejscu, które z pewnością nie oddaje ambicji drużyny. Ta na pewno w rundzie wiosennej postara się szybko odbić fotel lidera tym bardziej, że ma kim to zrobić. Fantastyczny powrót do Rawysa zanotowali bracia Rybaccy.

Wszechstronność Mateusza Prila w tym sezonie jest nieoceniona. Grał niemal na każdej pozycji (z wyjątkiem bramkarza).

**Damian** ma swoim koncie już 22 gole! Jego brat **Dominik** wydaje się być teraz bardziej nastawiony na grę zespołową. W czołówce strzelców znajduje się nominalny snajper raciążan **Tobiasz Mocek.** Do tego należy dołożyć dobrze grającego **Kacpra Gibasa**, który wielokrotnie bronił świetnie na linii. Nie możemy pominąć linii pomocy z **Mateuszem Remiszką**, który fenomenalnie rozrzuca piłkę na boisku i dyktuje tempo gry. Wydaje się więc, że mamy drużynę wręcz kompletną. Gdzie zatem można znaleźć wady? Ewentualne braki można wskazać w defensywie, ale nadal nie można tej formacji oceniać negatywnie, zwłaszcza w bocznych sektorach boiska.

Kibice udawali się na wyjazdy za swoimi zawodnikami. Nie ma co się dziwić. Na meczach Rawysa nie można się nudzić.

O dokonaniach i możliwościach Rawysa CEO rozmawiamy z trenerem Przemysławem Talarkiem.

– Uważam, że drugi sezon w danej klasie rozgrywkowej jest zawsze trudniejszy dla byłego beniaminka, którym byliśmy. Runda jesienna, zwłaszcza jej pierwsza faza, pokazała, że jesteśmy w dobrej dyspozycji. Po serii sześciu zwycięstw w lidze i wygranej w pucharze w kolejnych spotkaniach przyszedł mały kryzys. Po nim jednak wróciła nam regularność – mówi szkoleniowiec. Przyznaje, że żałuje nierozegranego meczu z Unią Wąbrzeźno, który – w przypadku pozytywnego rezultatu – miałby niebagatelny wpływ na pozycję w tabeli klasy okręgowej. Talarek jest zadowolony ze znalezienia się w 1/8 finału Okręgowego Pucharu Polski. Poza wynikami zwraca też uwagę na radość z gry, atrakcyjność i dramaturgię pojedynków, która przyciąga kibiców. Jednocześnie trener jest świadom kwestii, nad którymi trzeba pracować, np. w kontekście wyjściowego składu.

– Wyjazd braci Wera nie ułatwił nam zadania. Staraliśmy się wypełnić tę lukę tak, jak to było możliwe. Zawodnicy, którzy grali za nich poradzili sobie, ale czasami odbywało się to kosztem ich nominalnych pozycji. Dlatego planujemy poszerzyć i wzmocnić kadrę. Prowadzimy rozmowy z nowymi zawodnikami – zdradza szkoleniowiec. Podkreśla, że na imponujący wynik zapracowała cała drużyna, a zawodnicy pokazują determinację i pełne zaangażowanie w wielu kluczowych momentach. Zastrzega, że – niezależnie od wielu wysokich zwycięstw, aktualny sezon dla Rawysa wcale nie jest łatwy.

Teraz pozostaje jedynie czekać na najnowsze wieści z obozu Raciąża, które już niedługo mają ujrzeć światło dzienne. Z aktualnym dorobkiem punktowym nie tylko można, ale wręcz trzeba powalczyć o awans.

## Tabela

***Klasa okręgowa, gr. 1 kujawsko-pomorska***

| | | | |
|---|---|---|---|
| 1. Polonia Bydgoszcz | 15 | 33 | 51-15 |
| 2. Mustang Ostaszewo | 15 | 33 | 44-30 |
| 3. Olimpia II Grudziądz | 15 | 31 | 44-14 |
| 4. Unia Wąbrzeźno | 14 | 31 | 50-15 |
| 5. Rawys Raciąż | 14 | 31 | 42-25 |
| 6. GLKS Dobrcz | 15 | 29 | 33-19 |
| 7. LKS Dąbrowa Chełmińska | 15 | 28 | 44-27 |
| 8. Victoria Lisewo | 15 | 26 | 27-32 |
| 9. Stal Grudziądz | 15 | 23 | 39-34 |
| 10. Naprzód Jabłonowo Pomorskie | 15 | 21 | 32-38 |
| 11. Krajna Sępólno Kraj. | 15 | 19 | 35-44 |
| 12. Victoria Czernikowo | 15 | 14 | 29-34 |
| 13. Promień Kowalewo Pomorskie | 15 | 10 | 24-56 |
| 14. BKS Bydgoszcz | 15 | 7 | 18-39 |
| 15. Sokół Radomin | 15 | 7 | 19-39 |
| 16. Start Warlubie | 15 | 0 | 13-83 |

**Michał Bełdzikowski**
**fot. archiwum**

Tygodnik Tucholski

**Piotr Paterski** (redaktor naczelny), tel. wew. 62, tel. kom. 505 166 687 (e-mail: piotr@tygodnik.pl)
**Kamil Tajl**, tel. wew. 66, tel. kom. 781 770 703 (e-mail: kamil@tygodnik.pl)
**Agata Wiśniewska**, tel. wew. 63, tel. kom. 781 770 702 (e-mail: agata@czas.tygodnik.pl)
**Elżbieta Doniecka**

**Redakcja**: 89-500 Tuchola, ul. dra Karasiewicza 3, telefony: 52 336 30 50, 52 336 30 51, 52 334 88 88, fax 52 336 30 50.
Biuro czynne od 8:00 do 16:00 (w soboty nieczynne), e-mail: listy@tygodnik.pl, **www.tygodnik.pl**
Sport: Jarosław Kania (e-mail: sport@tygodnik.pl), Michał Bełdzikowski;
współpracują: Halina Gut, Hanna Szulwic; rubryki stałe: Aniela Czyżyk, Bożena Olszewska;
sekretariat: Natalia Korytowska (e-mail: biuro@tygodnik.pl);
skład komputerowy i łamanie: Krzysztof Janikowski (e-mail: krzysztof@tygodnik.pl); korekta: Halina Gut;
wydawca: Jo! Media spółka z ograniczoną odpowiedzialnością, 89-500 Tuchola, ul. dra Karasiewicza 3;
druk: Polska Press Sp. z o.o. Drukarnia w Bydgoszczy, ul. Grunwaldzka 229, tel. 52 584 86 60.
*Redakcja zastrzega sobie prawo skracania i adiustacji oraz zmiany tytułów dostarczanych tekstów.*
*Redakcja nie odpowiada za treść reklam, ogłoszeń, życzeń oraz listów od czytelników.*
*Anonimów nie publikujemy. Tekstów niezamówionych nie zwracamy. Teksty artykułów, zdjęcia i wzory reklam są chronione prawem autorskim.* Nakład: 3625 egz.

Stowarzyszenie Gazet Lokalnych

**DZIAŁ REKLAMY:**
**przedstawiciel na powiat tucholski:** Leszek Kuligowski, tel. wew. 61, tel. kom. 503 140 734, (e-mail: reklama@tygodnik.pl)
**redakcja:** Natalia Korytowska, tel. wew. 60, tel. kom. 515 149 391, (e-mail: biuro@tygodnik.pl)
**Ogłoszenia drobne** do bieżącego numeru przyjmujemy do wtorku do godz. 16.00, a **reklamy i ogłoszenia ramkowe** do wtorku do godz. 12.00.

**KLAUZULA INFORMACYJNA**
Biorąc udział w dowolnym konkursie/plebiscycie i dostarczając do redakcji zdjęcie albo rozwiązanie konkursu/plebiscytu na kuponie, mailem, telefonicznie, za pomocą SMS-a czy w dowolny inny sposób, wyrażacie Państwo zgodę na przetwarzanie swoich danych osobowych wyłącznie w celu realizacji tego konkursu/plebiscytu oraz zgodę na publikację swego imienia i nazwiska oraz dostarczonego zdjęcia na łamach Tygodnika Tucholskiego.
Zgodnie z art. 13 ust. 1 i ust. 2 ogólnego rozporządzenia o ochronie danych osobowych z dnia 27 kwietnia 2016 r. informuję, iż:
- administratorem Pana/Pani danych osobowych jest Jo! Media spółka z ograniczoną odpowiedzialnością z siedzibą w Tucholi 89-500, ul. dra Karasiewicza 3.
- Pana/Pani dane osobowe będą przetwarzane tylko i wyłącznie w celu realizacji konkursu/plebiscytu, w którym Pan/Pani uczestniczy, na podstawie art. 6 ust. 1 pkt a wyżej wymienionego rozporządzenia
- Pana/Pani dane osobowe mogą zostać przekazane firmom Home.pl, ul. Zbożowa 4, Szczecin, Fibero Sp z o.o., ul. Wojska Polskiego 65, Bydgoszcz oraz Bild Presse Polska Sp. z o.o., ul. Żwirki 17, 90-539 Łódź w celu zapewnienia prawidłowego przebiegu konkursu.
- Pana/Pani dane osobowe będą przechowywane do czasu zakończenia konkursu, a dane zwycięzców przez okres wymagany prawem oraz przez okres przedawnienia roszczeń przysługujących administratorowi danych i w stosunku do niego.
- posiada Pan/Pani prawo dostępu do treści swoich danych oraz prawo ich sprostowania, usunięcia, ograniczenia przetwarzania, prawo wniesienia sprzeciwu, prawo do cofnięcia zgody w dowolnym momencie bez wpływu na zgodność z prawem przetwarzania, którego dokonano na podstawie zgody uzyskanej przed jej cofnięciem;
- ma Pan/Pani prawo wniesienia skargi do Prezesa UODO gdy uzna Pan/Pani, iż przetwarzanie Pana/Pani danych osobowych narusza przepisy ogólnego rozporządzenia o ochronie danych osobowych z dnia 27 kwietnia 2016 r.;
- podanie przez Pana/Panią danych osobowych jest dobrowolne. Jednak konsekwencją niepodania danych osobowych będzie brak możliwości uczestnictwa w konkursie/plebiscycie.
- Pana/Pani dane nie będą przetwarzane w sposób zautomatyzowany ani nie będą podlegały profilowaniu.

eprasa.pl 254620f74c

# Witamy na świecie

**W ciągu kilku ostatnich dni przyszli na świat:**

Fot. (nk)

Felicja Perszewska, 20.12., 3600 g, 56 cm, Nowa Cerkiew

Hanna Szopińska, 20.12., 3770 g, 58 cm, Żalno

Tymon Kowalewski, 20.12., 2600 g, 51 cm, Bysław

Stanisław Andrzej Wochna, 20.12., 4630 g, 62 cm, Ostrowo

Feliks Szczukowski, 21.12., 2960 g, 54 cm, Wejherowo

Emilia Gierszewska, 21.12., 4510 g, 56 cm, Zbeniny

Liwia Bzdok, 22.12., 3560 g, 56 cm, Zamarte

Leon Józef Czapiewski, 22.12., 3410 g, 57 cm, Kamień Krajeński

Zuzanna Wiśniewska, 24.12., 3950 g, 58 cm, Chojnice

Józefina Matysiak, 25.12., 3190 g, 53 cm, Człuchów

## Przed biblioteką stanie książkomat, a w centrum sportowym bieżnia elektryczna

**Gmina Gostycyn pozyskała 127 tys. zł na zakup sprzętu do rozwoju pasji sportowych, muzycznych, czytelniczych i innych zainteresowań swoich mieszkańców. Dofinansowanie pochodzi od marszałka.**

„xD – zakup sprzętu do rozwoju pasji sportowych, muzycznych, czytelniczych i innych zainteresowań dla młodych i aktywnych mieszkańców gminy Gostycyn" – tak dokładnie nazywa się projekt, na którego realizację gminie Gostycyn udało się pozyskać 127 tys. zł dofinansowania z Regionalnego Programu Operacyjnego Województwa Kujawsko-Pomorskiego.

Projekt gminy Gostycyn polega na stworzeniu nowych lub polepszonych miejsc aktywności w segmencie muzycznym, sportowym i czytelniczym, szczególnie z myślą o młodych ludziach. Zainteresowani sami poprzez badanie ankietowe wskazali, jak chcieliby aktywnie spędzać wolny czas. Żeby dzieci i młodzież mogli spełniać swoje pasje i zainteresowania, projekt został podzielony na trzy komponenty. Pierwszy dotyczy doposażenia Centrum Sportowo-Rekreacyjnego w bieżnię elektryczną, stoły do tenisa stołowego wraz z niezbędnym wyposażeniem oraz zegary szachowe. Drugi to zakup sprzętu muzycznego dla Gminnego Ośrodka Kultury. Będą to m.in. urządzenia do zajęć muzyczno-wokalnych, nauki i doskonalenia gry na instrumentach czy aktywnego udziału w tworzeniu i miksowaniu muzyki. Trzeci z segmentów dotyczy zainteresowania czytelnictwem i obejmuje działalność kółka zainteresowań poświęconego zastosowaniu i wykorzystywaniu nowoczesnych technologii, jak zakup dla Gminnej Biblioteki Publicznej książkomatu zewnętrznego.

Wszystkie wyżej wymienione sprzęty muszą zostać zakupione do 31 czerwca 2023 roku. Całkowity koszt projektu ma zamknąć się w kwocie 133 tys. zł.

Podpisanie umowy na dofinansowanie projektu gminy Gostycyn i jej uroczystego przekazania przez marszałka odbyło się 13 grudnia w Toruniu. W uroczystości udział wzięli wójt **Ireneusz Kucharski** i skarbnik gminy **Anna Bereda.**

**oprac. aw**

Reklama

ISSN 1234-6314
52 >

eprasa.pl 254620f74c