PUNKT WIDOKOWY zamiast kładki

– STR. 5

TYGODNIK LOKALNY
TL
JABŁONNA
LEGIONOWO
NIEPORĘT
SEROCK
WIELISZEW
2,80 zł
W TYM 5% VAT
NR 32 (1630)
10 SIERPNIA 2021
INDEKS 378461
ISSN 1426-6504

31 lat MAZOWIECKIE to i owo

CO TYDZIEŃ OD 5 MAJA 1990 ROKU

Król jest jeden

CZYTAJ NA STRONIE 5

Chotomowianin w KADRZE NARODOWEJ

– STR. 19

KRÓTKO I NA TEMAT
Eksperyment w ciepłowni PEC? - STR. 2
Do kogo należą banery reklamowe? - STR. 2
KRONIKA KRYMINALNA - STR. 4
2 bloki, 30 mieszkań, 6 pięter - STR. 5
ZEGRZE
3 wywrócone łodzie - STR. 5
MICHAŁÓW-REGINÓW
Budują 28 bliźniaków - STR. 6
POWIAT
Nagrody w Policji - STR. 6
LEGIONOWO
Remont na Kwiatowej - STR.6
NIEPORĘT
Nowe liceum? -STR.6
HISTORIA
Cud nie był potrzebny - STR. 8-9
TO I OWO O MODZIE - STR. 18
SEROCK
Opinie o linii kolejowej - STR. 19
POWIAT
Dalsza rozbudowa DK 61 - STR. 23
56,7% legionowian w pełni zaszczepionych! - STR. 23
SPORT – STR. 23, 24

WYCINKA DRZEW METODĄ ALPINISTYCZNĄ
- SEKCYJNA WYCINKA DRZEW
- PRZYCINANIE PRZEŚWIETLANIE KORONY DRZEW
- USUWANIE DRZEW GAŁĘZI KONARÓW MARTWYCH
- USŁUGI RĘBAKIEM, ZRĘBKOWANIE GAŁĘZI ORAZ WYWÓZ UROBKU
698 991 470
Z PODNOŚNIKA • MIEJSCA TRUDNO DOSTĘPNE • PROFESJONALNIE

JESTEŚ ROLNIKIEM?
Skorzystaj z oferty ubezpieczeń obowiązkowych i dobrowolnych.
UBEZPIECZ SWOJE UPRAWY ROLNE
z możliwością dopłaty z budżetu państwa do 65%
O szczegóły zapytaj Doradcę.
Andrzej Szerejko tel. 512 444 989

PGE INFORMACJE zakładu energetycznego
GDZIE I KIEDY WYŁĄCZĄ PRĄD
– STR. 17

Skosztuj historii naszego miasta...
RESTAURACJA LEGIONOWSKA
www. legionowska.pl
505-360-809

9 771426 650216 32

eprasa.pl 257203a99e

KRÓTKO I NA TEMAT

Eksperyment w ciepłowni PEC?

Zeszłotygodniowy pożar otuliny silnika agregatu prądotwórczego w ciepłowni PEC skłonił nas ponownie do przyjrzenia się działalności tej miejskiej spółki. Na pytania dotyczące przyczyn pożaru odpowiedzi oczywiście nie otrzymaliśmy...

Od 2 czy 3 lat miejska ciepłownia poddawana jest intensywnej modernizacji. Przynajmniej tak miało być, takie były szumne zapowiedzi, gdy prezesurę obejmował nowy prezes - Marek Pawlak. Miejska ciepłownia stanęła bowiem przed wyzwaniami, które od jakiegoś czasu, ze względu na zmiany klimatyczne, stoją przed całą branżą energetyczną.

Tymczasem od tamtej pory o tym, co dzieje się w PEC, może poza podwyżkami opłat dla mieszkańców, cisza. A przepraszam, powołano nową spółkę o nazwie „Nowa Energia Legionowo". Spółka ta, nie wiedzieć czemu zamiast samego PEC, miała odpowiadać za wymianę działających dzisiaj w ciepłowni kotłów węglowych na kotły zasilane gazem. Przez ten czas jednak nic takiego się nie stało i ciepłownia nadal zasilana jest „ruskim węglem".

Generalnie w ogóle nie widać jakichkolwiek przejawów działalności tej nowej spółki. Warto więc jeszcze raz zapytać, w jakim celu tak naprawdę została ona powołana? Czytelnicy pytają też, jak to możliwe i czy to normalne, że prezesa Pawlaka niemal nigdy nie ma na terenie ciepłowni. Ewenementem na skalę ogólnopolską jest już samo powierzenie funkcji prezesa PEC zastępcy prezydenta miasta. Czyżby na obu tych stanowiskach, nie było pracy na pełny etat?

Najwyraźniej Legionowo musi zawsze „poruszać" i wytyczać nowe trendy. Najnowsze z nich to spółka do wymiany kotłów, która nic nie robi oraz eksperyment jakim jest stworzenie stanowiska „PREZES CIEPŁOWNI- Z-CA PREZYDENTA"...

Paweł Szyling

LEGIONOWO

Punkt widokowy zamiast KŁADKI?

Coraz częściej słyszymy opinie, że kładka nad torami kolejowymi w ciągu ulic Parkowej i Wyszyńskiego to całkowity niewypał. Stąd też ciągle pojawiają się nowe pomysły, co z nią zrobić. Są propozycje zburzenia kładki i budowy tunelu, a także pozostawienia jej jako punktu widokowego...

Warto przypomnieć, że jeszcze kilka lat temu, przejazd kolejowy przy Parkowej-Wyszyńskiego był główną, na dodatek działającą przez kilkadziesiąt lat, przeprawą przez tory w Legionowie. Dzisiaj docierają do nas sygnały, że coraz więcej osób widzi konieczność przywrócenia w tym miejscu przeprawy z prawdziwego zdarzenia, a więc zarówno dla pieszych i rowerów, jak i dla samochodów.

Tunel nie zastąpił przejazdu

W związku z budową tunelu w ciągu ulic Krakowskiej i Al. Róż, przejazd ten miał zostać zlikwidowany, a w jego miejscu początkowo miało powstać przejście podziemne. Później jednak przejście to „wyleciało" z planów kolei, a władze miasta nie potrafiły wyegzekwować wcześniejszych obietnic kolejarzy. W efekcie przejazd zlikwidowano, a zamiast niego powstał tunel, który jednak nie jest przystosowany dla ruchu pieszego, a jazda rowerem też jest ryzykowna.

Kładka dla pieszych

Niebawem okazało się, że przejście dla pieszych, wózków i rowerów, w miejscu starego przejazdu przy ul. Parkowej, jednak by się przydało. Dlatego przystąpiono do budowy w tym miejscu kładki nad torami. Dla wielu osób jest to bowiem najkrótsza i najbardziej dogodna droga do szkoły czy na cmentarz. Zbudowana kładka początkowo posiadała tylko strome schody oraz kilkudziesięciometrowe pochylnie. Na dodatek pochylni tych nie wyposażono w odpowiednie barierki oraz spowalniacze i dlatego długo nie mogła ona otrzymać pozwolenia na użytkowanie.

Windy na ratunek

W efekcie władze wpadły na pomysł, że jedynym rozwiązaniem jest kolejna inwestycja polegająca na dobudowaniu do kładki wind, które umożliwią pokonywanie jej przez niepełnosprawnych oraz osoby z wózkami. Windy dobudowano wydając chyba ok. 2 mln. zł, jednak nie spowodowało to zwiększenia popularności tej przeprawy. Wiele osób woli z tych wind nie korzystać, bo jak twierdzą, zbyt często się one psują.

Według prezydenta tysiące osób...

Strome chody i bardzo długie pochylnie są natomiast barierą nie do przebycia dla wielu starszych osób. Dlatego kładka, w miejscu starego przejazdu, nie cieszy się zbyt dużą popularnością. Najczęściej korzystają z niej dzieci i młodzież na rowerach, chociaż teoretycznie (według przepisów) pochylnie nie są przystosowane do jazdy rowerem. Innego zdania jest jednak prezydent, który na propozycję zastąpienia kładki tunelem, odpowiedział, że jest ona bardzo potrzebna, bo korzystają z niej setki, a nawet tysiące mieszkańców. Innego zdania są jednak mieszkańcy najbliższej okolicy. Na skierowane przez nas pytania otrzymaliśmy odpowiedź z ratusza, że nie zlecał on wykonywania pomiarów ruchu na kładce, ani w ciągu doby ani w ciągu miesiąca. Nie wiemy więc skąd prezydent uzyskał informacje, które rozpowszechniał podczas jednej z sesji rady miasta.

Punkt widokowy i miejsce zabaw

Dlatego postanowiliśmy policzyć osoby korzystające codziennie z kładki. Według naszych szacunków, obecnie nie jest ich więcej niż 300 osób dziennie. Na dodatek większość stanowią dzieci oraz młodzież, którzy bawią się zjeżdżając z pochylni.

Kładka stała się też miejscem tradycyjnych spotkań młodzieży. A więc nie można powiedzieć, że nie jest wykorzystywana albo niepotrzebna. Jednak zamiast funkcji komunikacyjnej, coraz częściej pełnio ona rolę jedynego w okolicy punktu widokowego.

PS

Całodobowy numer interwencyjny TiO

22 784 92 01

Byłeś świadkiem czegoś ważnego?
Chcesz, żebyśmy zajęli się Twoją sprawą?
Zadzwoń na nasz całodobowy numer interwencyjny
lub napisz na toiowo@toiowo.eu

Głębokie wyrazy współczucia

dla Pani

Renaty Sowińskiej

z powodu śmierci

MAMY

składają

Dyrektor i Pracownicy

Muzeum Historycznego w Legionowie.

Do kogo należą banery reklamowe?

Władze miasta ujawniły komu dzierżawią teren, przy wjeździe do Legionowa ul. Sobieskiego, na którym znajdują się bannery z reklamami. Dzierżawca okazała się firma Studio Eureka

Na początku lipca br. pisaliśmy o dyskusji podczas sesji rady miasta na temat wyrażeniem zgody prezydentowi na wydzierżawienie, na kolejne 3 lata, części działki przy zbiegu ulic Sobieskiego i Warszawskiej. Na działce tej znajdują się słupy z bannerami reklamowymi, a przedstawiciele ratusza, zasłaniając się ochroną danych osobowych, nie chcieli ujawnić właściciela tych słupów. Zdaniem opozycji był to skandal, ponieważ radni mieli wydać zgodę na nie wiedząc komu teren ten ma być wydzierżawiony. Jednak radni z ugrupowania prezydenta, przegłosowali taką zgodę, bez informacji komu teren ten ma być wydzierżawiony. Obecnie uzyskaliśmy odpowiedzi z ratusza, z których wynika, że właścicielem wszystkich nośników reklam przy zbiegu ulic Jana III Sobieskiego i Warszawskiej, jest firma Studio Eureka. W kolejna umowa dzierżawy będzie funkcjonowała przez 3 lata od 1 września br.

red.

MAZOWIECKIE toiowo LAUREAT NAGRODY PRO PUBLICO BONO
IZBA WYDAWCÓW PRASY
Stowarzyszenie Gazet Lokalnych

Redakcja: Maciej Lerman - Redaktor Naczelny, Jerzy Buze, Kuba Kamiński, Maja Zakaszewska.
Współpraca: Michał Derejski, Wojciech Dobrowolski, Olga Gajda, Sławomir Jakubczak, Antoni Kawczyński, Karol Krawczyk, Piotr Kucza, Zuzanna Maciakiewicz, Jacek Szczepański, Ewa Szulc, Paweł Szyling, Konrad Toporowicz, Jadwiga Wołynik.
Adres: 05-120 Legionowo, ul. Rynek 2; tel.: **22 784 92 00**, **22 784 92 01**; e-mail: **toiowo@tio.com.pl**.

Biuro ogłoszeń: 05–120 Legionowo, ul. Rynek 2; tel.: 22 784 22 22, 22 774 13 31; fax: 22 784 99 70; e-mail: reklama@tio.com.pl.
Ogłoszenia i reklamy nie stanowią materiału pochodzącego od wydawcy.

Prenumerata realizowana przez RUCH S.A.: zamówienia na prenumeratę w wersji papierowej i na e-wydania można składać na stronie www.prenumerata.ruch.com.pl. Pytania prosimy kierować na adres e-mail: prenumerata@ruch.com.pl lub kontaktując się z infolinią pod numerem 22 693 70 00, w dni robocze w godzinach 7:00 – 17:00, koszt połączenia wg taryfy operatora.
Druk: Polska Press Łódź.
Wydawca: Agencja TiO Paweł Kozera, e-mail: agencja@tio.com.pl. Nakład poniżej 15.000 egz.

eprasa.pl 257203a99e

AKADEMIA FINANSÓW I BIZNESU VISTULA

STUDIA GLOBALNYCH MOŻLIWOŚCI

Akademia im. Aleksandra Gieysztora w Pułtusku

Filia Akademii Finansów i Biznesu Vistula

Studia I stopnia, studia II stopnia, jednolite studia magisterskie, doktoraty w trybie eksternistycznym, Szkoła Doktorska

SKORZYSTAJ Z PROMOCJI

2+1=0!?*

0 zł wpisowe

0 zł opłata rekrutacyjna

0 zł 1. miesiąc studiów

Aplikuj teraz vistula.edu.pl/pultusk

KIERUNKI STUDIÓW:

- Administracja
- Bezpieczeństwo narodowe
- Finanse i rachunkowość NOWOŚĆ
- Historia
- Pedagogika
- Pedagogika przedszkolna i wczesnoszkolna
- Politologia

INFORMACJE I ZAPISY:

ul. Mickiewicza 36B, 06-100 Pułtusk, pokój nr 8
tel. +48 23 692 97 18 (26, 50, 97), e-mail: m.bartnicka@vistula.edu.pl

*Promocja obowiązuje do 15.08.2021 r.
Regulamin dostępny w Dziale Rekrutacji oraz na vistula.edu.pl

HOTEL BUTIKOWY
PAŁAC W JABŁONNIE

UL. MODLIŃSKA 105
05-110 JABŁONNA

POKÓJ 1 OS. - 120 PLN
POKÓJ 2 OS. - 180 PLN

REZERWACJE:
BOOKING.COM
+48 535 585 661
INFO@PALACJABLONNA.PAN.PL

MAZOWIECKA KRONIKA KRYMINALNA

2 sierpnia

LEGIONOWO/ DĘBE. TRZECH ZATRZYMANYCH NA „PODWÓJNYM GAZIE"

W poniedziałek policjanci pełniący służbę na terenie powiatu legionowskiego udaremnili jazdę 3 nietrzeźwym kierowcom. Zatrzymani mieli od ponad 1,2 do blisko 3,2 promila alkoholu w organizmie. Teraz za czyn, którego się dopuścili, odpowiedzą przed sądem. Kodeks karny za to przestępstwo przewiduje karę do 2 lat pozbawienia wolności.

Tuż po godzinie 12. w Legionowie na ul. Polnej policjanci ogniwa patrolowo interwencyjnego zatrzymali do kontroli kierującego pojazdem marki skoda. Od kierującego wyczuwalna była silna woń alkoholu. Po przeprowadzonym badaniu okazało się, że mężczyzna ma ponad 3,2 promila alkoholu.

Kolejny nietrzeźwy kierujący został zatrzymany przez legionowską załogę ruchu drogowego przy ul. Strużańskiej w Legionowie. Mężczyzna kierował skodą, mając ponad 1,3 promila w organizmie.

Mundurowi z Serocka w miejscowości Dębe zatrzymali kolejnego nietrzeźwego kierującego, który kierował pojazdem marki Volvo.

Wszyscy zatrzymani nietrzeźwi kierujący za czyn, którego się dopuścili, odpowiedzą przed sądem. Za kierowanie pojazdem w stanie nietrzeźwości grozi kara do 2 lat pozbawienia wolności.

Ponownie apelujemy do wszystkich uczestników ruchu drogowego o rozwagę na drogach oraz stosowanie się do hasła „JADĘ NIE PIJĘ!".

Apelujemy również do osób, które zauważą pijanego kierowcę, aby jak najszybciej powiadamiali policję. W ten sposób mogą uratować czyjeś zdrowie lub życie. Bierna postawa osób bliskich i współpasażerów, którzy nie reagują w sytuacji, gdy nietrzeźwy wsiada za kierownicę, wyraża przyzwolenie na taką jazdę. Tym samym osoby te stają się współodpowiedzialni na zagrożenie, jakie dla bezpieczeństwa na drodze stanowi pijany kierowca.

3 sierpnia

NASIELSK. PIJANA WJECHAŁA DO ROWU I ZNIEWAŻYŁA POLICJANTÓW

Do 2 lat pozbawienia wolności grozi 42-latce z gminy Nasielsk, która kierując skuterem wjechała do przydrożnego rowu. W wydychanym powietrzu miała ponad 2 promile alkoholu. Znieważyła też interweniujących policjantów. Została zatrzymana, a noc spędziła w policyjnym areszcie. Po wytrzeźwieniu usłyszała zarzuty.

Niestety nadal nie brakuje osób, które nie tylko wbrew prawu, ale przede wszystkim wbrew zdrowemu rozsądkowi decydują się na to, by wsiąść za kierownicę, znajdując się w stanie nietrzeźwości. Tak było i tym razem. W niedzielne popołudnie policjanci z Komisariatu Policji w Nasielsku udali się do miejscowości Studzianki, gdzie według zgłoszenia kierująca skuterem kobieta wjechała do przydrożnego rowu. Zachodziło podejrzenie, że może być pijana. Po dotarciu na miejsce interweniujący funkcjonariusze od razu wyczuli od 42-latki silną woń alkoholu. Po badaniu stanu trzeźwości okazało się, że jest ona kompletnie pijana. W wydychanym powietrzu miała ponad 2 promile alkoholu.

Podczas kontroli mieszkanka gminy Nasielsk była wobec mundurowych bardzo agresywna. Wielokrotnie znieważyła ich słowami uznanymi za obelżywe i wulgarne.

Kobieta noc spędziła w pomieszczeniu dla osób zatrzymanych, w nowodworskiej komendzie policji. Po wytrzeźwieniu usłyszała zarzuty.

Osoby wsiadające za kółko w stanie nietrzeźwości muszą zdawać sobie sprawę z tego, że stwarzają zagrożenie nie tylko dla siebie, ale również dla innych uczestników ruchu drogowego.

42-latce grozi teraz kara do 2 lat pozbawienia wolności.

4 sierpnia

LEGIONOWO. DWÓCH ZATRZYMANYCH MĘŻCZYZN ZARAZ PO USIŁOWANIU KRADZIEŻY KATALIZATORA

Legionowscy policjanci z Ogniwa Patrolowo-Interwencyjnego wraz z funkcjonariuszami Wydziału Kryminalnego zatrzymali dwóch mężczyzn, którzy usiłowali dokonać kradzieży katalizatora z opla. Grozi im do pięciu lat pozbawienia wolności.

Kradzieże katalizatorów z pojazdów to od kilku miesięcy wyjątkowo dokuczliwy przestępczy proceder. W ciągu jednej nocy przestępcy potrafią zdemontować katalizatory z kilku lub nawet kilkunastu pojazdów. Najczęściej giną urządzenia z samochodów dostawczych, gdzie jeden katalizator jest wart od kilku do nawet 10 tys. zł. Pomimo tego, że przestępcy działają w miejscach odosobnionych, a kradzież zajmuje im zaledwie kilka minut, to policjanci mają na swoim koncie sukcesy w zatrzymywaniu przestępców na gorącym uczynku.

Podobnie było około godziny 12:30; legionowscy mundurowi otrzymali informacje, że dwie osoby prawdopodobnie właśnie kradną katalizator. Policjanci Ogniwa Patrolowo- Interwencyjnego wraz z funkcjonariuszami Wydziału Kryminalnego, po ustaleniu rysopisów mężczyzn, zaczęli kontrolować pobliskie ulice. W niedługim czasie zauważyli dwie osoby, które na ich widok zaczęły uciekać. Szybko zostały schwytane. Po sprawdzeniu miejsca zdarzenia wyszło na jaw, że dwaj mężczyźni w wieku 18. i 27. lat próbowali dokonać kradzieży katalizatora z opla. Swojego celu jednak nie osiągnęli z uwagi na interwencję policjantów.

Wyrazy uznania należą się osobie, która zaobserwowała całe zdarzenie i przekazała zgłoszenie policjantom. To właśnie dzięki tej informacji i dzięki szybkiej interwencji, mundurowi zatrzymali złodziejski duet na gorącym uczynku. Za ten czyn kodeks karny przewiduje karę do 5 lat pozbawienia wolności.

PUŁTUSK. ODPOWIE ZA ZNIEWAŻENIE POLICJANTÓW

Funkcjonariusze z pułtuskiej komendy przedstawili 54-letniemu mieszkańcowi powiatu przasnyskiego zarzut znieważenia funkcjonariuszy publicznych w związku z pełnieniem obowiązków służbowych. Do zdarzenia doszło w trakcie interwencji podjętej przez mundurowych. Mężczyzną teraz zajmie się sąd. Za takie przestępstwo kodeks karny przewiduje karę do roku pozbawienia wolności.

W minioną środę w godzinach popołudniowych policjanci z Pułtuska podjęli interwencję wobec mężczyzny leżącego na ławce na dworcu autobusowym w Pułtusku. Kiedy mundurowi wykonywali swoje czynności, mężczyzna używając słów obelżywych znieważył interweniujących policjantów.

W związku z popełnionym przestępstwem 54-letni mieszkaniec powiatu przasnyskiego został zatrzymany i trafił do policyjnego aresztu.

Po wytrzeźwieniu usłyszał zarzut znieważenia funkcjonariusza publicznego. Teraz o jego dalszym losie zadecyduje sąd. Za popełnienie tego przestępstwa grozi kara do roku pozbawienia wolności.

6 sierpnia

LEGIONOWO/PUŁTUSK. POSZUKIWANY LISTEM GOŃCZYM TRAFIŁ „ZA KRATKI"

Dobre rozpoznanie i zaangażowanie w realizację obowiązków, przynosi pozytywne efekty. Właśnie dzięki tym staraniom policjanci z Wydziału Kryminalnego KOmendy Powiatowej Policji w Legionowie, zatrzymali kolejną osobę, poszukiwaną listem gończym. 33-latek trafił do zakładu penitencjarnego, gdzie odbędzie zasądzoną karę pozbawienia wolności.

Wśród wielu różnych zadań policyjnych jest również zatrzymywanie osób poszukiwanych, a takie osoby rzadko czekają na funkcjonariuszy w swoich domach. Często celowo ukrywają się, zmieniają miejsca pobytu, aby utrudnić lub wydłużyć wykonanie czynności karnych lub administracyjnych ze swoim udziałem. Stąd zatrzymanie takiej osoby nie zawsze jest łatwe.

Funkcjonariusze legionowskiego Wydziału Kryminalnego udali się do Pułtuska, gdzie według ich informacji mógł przebywać poszukiwany przez nich mężczyzna. Podczas obserwacji rejonu, operacyjni spostrzegli, że 33- latek będący w ich zainteresowaniu wchodzi na tyły budynku. Po jego wylegitymowaniu policjanci mieli już pewność, że jest to osoba, za którą wydany był list gończy oraz cztery nakazy doprowadzenia do Zakładu Karnego w celu odbycia kary pozbawienia wolności, a także dwa ustalenia miejsca pobytu wydane przez Prokuraturę Rejonową w Legionowie.

Mężczyzna został zatrzymany i doprowadzony do zakładu karnego, gdzie spędzi ponad 3 lata.

LEGIONOWO/NOWY DWÓR MAZ. DWÓCH ZATRZYMANYCH ZA NARKOTYKI

W piątek na terenie Legionowa doszło do zatrzymania dwóch mężczyzn, którzy dopuścili się przestępstw na tle narkotykowym. 32- latek posiadał przy sobie marihuanę i mefedron, a 30- latek metamfetaminę. Zatrzymanym mężczyznom grozi do 3 lat więzienia.

Policjanci Ogniwa Patrolowo- Interwencyjnego legionowskiej komendy, w godzinach wieczornych, podjęli interwencje przy ul. Kopernika w stosunku do 32- letniego mieszkańca Nowego Dworu Mazowieckiego. Mężczyzna podczas legitymowania zachowywał się bardzo nerwowo i unikał kontaktu wzrokowego. Mundurowi podczas kontroli jego saszetki ujawnili dwa woreczki strunowe z zawartością środków odurzających. Test wykazał, że zabezpieczone substancje to mefedron i marihuana.

Kolejne zatrzymanie miało miejsce przy Alei Róż, gdzie około godziny 22. funkcjonariusze patrolówki zatrzymali do kontroli pojazd, którym poruszał się 30-letni mężczyzna. Po sprawdzeniu go w policyjnych bazach ustalono, że kierujący hondą, nie posiada uprawnień do kierowania pojazdami. W czasie trwania interwencji, mundurowi zauważyli, że 30-latek próbuje coś schować do bielizny. Okazało się, że była to metamfetmina.

Podejrzani usłyszeli już zarzuty posiadania środków odurzających. Niebawem ich sprawą zajmie się sąd. Grozi im do 3 lat więzienia.

7 sierpnia

PUŁTUSK. NIELEGALNA UPRAWA KONOPI ZLIKWIDOWANA

Policjanci z Wydziału Kryminalnego z Komendy Powiatowej Policji w Pułtusku zlikwidowali plantację konopi. Zatrzymano jej właściciela. 39-latek usłyszał zarzuty z Ustawy o przeciwdziałaniu narkomanii. W wyniku prowadzonych działań funkcjonariusze zabezpieczyli plantację mogącą dostarczyć znacznej ilości suszu konopi.

Na trop przestępczego procederu wpadli policjanci z wydziału kryminalnego pułtuskiej komendy. Funkcjonariusze intensywnie pracowali nad sprawą zbierając materiał operacyjny i procesowy, dzięki czemu trafnie wytypowali mężczyznę biorącego udział w tym przestępczym procederze oraz miejsce, gdzie mogą być uprawiane narkotyki. Ustalili, że na terenie jednej z posesji w miejscowości Kleszewo najprawdopodobniej znajduje się plantacja konopi indyjskich, których „założycielem" jest 39-letni mieszkaniec powiatu pułtuskiego. Mężczyzna prowadził uprawę krzewów konopi w różnej fazie wzrostu, z których można uzyskać znaczne ilości gotowego suszu roślinnego w postaci marihuany. Ponadto podczas przeszukania pomieszczeń gospodarczych i domu zajmowanego przez 39-latka, kryminalni znaleźli narkotyki.

Właściciel nielegalnych substancji usłyszał zarzuty z Ustawy o przeciwdziałaniu narkomanii – grozi mu kara pozbawienia wolności do lat 8.

8 sierpnia

PUŁTUSK. STRACIŁ PRAWO JAZDY ZA PRĘDKOŚĆ

Pułtuscy policjanci zatrzymali w Głodowie prawo jazdy za przekroczenie dopuszczalnej prędkości o więcej niż 50 km/h na obszarze zabudowanym.

Funkcjonariusze Wydziału Ruchu Drogowego w Pułtusku zatrzymali prawo jazdy za jazdę powyżej 50 km/h w terenie zabudowanym. Do przekroczenia prędkości doszło w miejscowości Głodowo. Kontrola drogowa zakończyła się dla 32-letnirgo mieszkańca powiatu makowskiego zatrzymaniem uprawnień do kierowania na okres trzech miesięcy. Ponadto zostało ukarany mandatem i punktami karnymi.

Policja apeluje o rozwagę i ostrożną jazdę. Dobre warunki atmosferyczne czy też mały ruch nie zwalniają nas z przestrzegania ograniczeń prędkości obowiązujących na danym terenie.

9 sierpnia

ZAKROCZYM. ARESZT DLA SPRAWCY PRZEMOCY

Policjanci z zakroczymskiego posterunku zatrzymali mężczyznę, który znęcał się nad swoją matką, wszczynał awantury, groził i ubliżał. Nowodworska prokuratura złożyła wniosek do sądu o zastosowanie wobec niego środka zapobiegawczego w postaci tymczasowego aresztowania. Decyzją sądu 42-latek najbliższe trzy miesiące spędzi w areszcie. Przestępstwo to zagrożone jest karą do 5 lat pozbawienia wolności.

Mundurowi z zakroczymskiego posterunku interweniowali na jednej z posesji w Zakroczymiu. Zgłoszenie dotyczyło przemocy w rodzinie. Z relacji pokrzywdzonej wynikało, że mężczyzna wszczyna awantury domowe ze swoją matką, w trakcie których ubliża jej, wypędza z domu, niszczy przedmioty użytku domowego oraz grozi pozbawieniem życia. Funkcjonariusze w obawie o życie kobiety zatrzymali 42-latka i umieścili w policyjnym areszcie.

Nowodworscy śledczy zebrali w sprawie materiał dowodowy. Następnie Prokuratura Rejonowa w Nowym Dworze Mazowieckim zwróciła się z wnioskiem do sądu o zastosowanie wobec mężczyzny środka zapobiegawczego w postaci tymczasowego aresztowania. Nowodworski sąd przychylił się do wniosku prokuratury i zastosował wobec podejrzanego najsurowszy środek zapobiegawczy. 42-latek najbliższe trzy miesiące spędzi w areszcie śledczym.

Za znęcanie się nad osobą najbliższą grozi mu kara do 5 lat pozbawienia wolności.

KPP; Legionowo, Nowy Dwór Maz., Pułtusk

eprasa.pl 257203a99e

TELEFON INTERWENCYJNY: 22 784 92 01, toiowo@toiowo.eu

POWIAT. Oświadczenia majątkowe rządzących

Król jest tylko jeden

Prezydent Legionowa znacząco góruje nad włodarzami pozostałych gmin w powiecie Legionowskim, przynajmniej jeśli chodzi o pensję z urzędu oraz dochody z innych źródeł, a także pod względem ilości posiadanych nieruchomości

Samorządowcy są zobowiązani złożyć swoje oświadczenia majątkowe do końca kwietnia każdego roku. Później są one sprawdzane, a dopiero potem podlegają publikacji. Właśnie niedawno zostały udostępnione oświadczenia majątkowe włodarzy gmin z naszego powiatu za 2020 r. Przyjrzyjmy się im.

Zarobki w urzędzie

Pensje włodarzy gmin uregulowane są w ustawie. Dlatego w praktyce ich wysokość jest często bardzo podobna. W gminach do 15 tys. mieszkańców pensja zasadnicza wójta, burmistrza, czy prezydenta wynosi 4 200 – 5 900 zł plus 1900 zł dodatek funkcyjny. Natomiast w gminach powyżej 15 tys. do 100 tys. mieszkańców pensja zasadnicza włodarzy wynosi 4 500 – 6 000 zł plus 2100 zł dodatek funkcyjny. Dodatkowo, po pięciu latach pracy, wójtowi (burmistrzowi i prezydentowi) przysługuje dodatek za wieloletnią pracę, który wynosi 5 proc. miesięcznego wynagrodzenia zasadniczego i wzrasta o 1 proc. za każdy kolejny rok pracy, aż do 20 proc. W praktyce więc włodarze w powiecie legionowskim mają pensje w wysokości od 10,690 do 11,859 zł miesięcznie.

Najwyższą pensję otrzymuje **prezydent miasta Legionowo**, który zarobił w 2020 r. **142 tys. 317 zł.** Na drugim miejscu uplasował się **wójt gminy Wieliszew - 133 tys. 943 zł.** Na trzecim miejscu znalazł się **wójt gminy Jabłonna - 132 tys. 351 zł.** A na kolejnych miejscach znaleźli się **wójt gminy Nieporęt - 128 tys. 483 zł** oraz **burmistrz miasta i gminy Serock - 128 tys. 289 zł.**

Dochody z innych źródeł

Dużo ciekawsze są dodatkowe zarobki osób pełniących funkcje publiczne w samorządzie, tym bardziej, że osoby te obowiązuje zakaz prowadzenia dodatkowej działalności gospodarczej.

W tej kategorii również króluje **prezydent miasta Legionowo, Roman Smogorzewski**. Zadeklarował on, że zarobił w 2020 r. dodatkowo **- 259 tys. 855 zł** na dzierżawie nieruchomości. **Wójt gminy Nieporęt, Sławomir Maciej Mazur,** dodatkowo zarobił **- 9 tys. 500 zł** z tytułu zasiadania w radzie nadzorczej Towarzystwa Budownictwa Społecznego „Wieliszew" Sp. z o.o. **Wójt gminy Jabłonna, Jarosław Chodorski** zarobił **- 5 tys. 490 zł na dzierżawie budynku. A wójt gminy Wieliszew, Paweł Kownacki** zarobił dodatkowo **- 2 tys. 471 zł** na obrocie papierami wartościowymi. Na ostatnim miejscu w tej kategorii znalazł się ponownie **burmistrz miasta i gminy Serock, Artur Borkowski,** który dodatkowo nie zarobił nic.

Nieruchomości

Prezydent miasta Legionowo, Roman Smogorzewski deklaruje posiadanie wraz z małżonką **11 nieruchomości**, w tym 9 działek o powierzchniach: **2700 m2** i wartości 300 tys. zł, **500 m2** i wartości 10 tys. zł, **10049 m2** i wartości 200 tys. zł, **4200 m2** i wartości 900 tys. zł, **1540 m2** i wartości 400 tys. zł, **1397 m2** i wartości 1,1 mln zł, **8350 m2** i wartości - 75 tys. zł, **800 m2** i wartości 80 tys. zł, **1144 m2** i wartości - 400 tys. zł. Prócz tego prezydent posiada **2 domy** o pow. 130 m2 i wartości - 700 tys. zł oraz dom o pow. 226 m2 (wraz z działką 1144 m2) i wartości - 400 tys. zł. Prezydent Legionowa jest również właścicielem **lokalu usługowego** o pow. 139 m2 i wartości 976 tys. zł, a także miejsca postojowego o wart. 12 tys. zł.

Burmistrz miasta i gminy Serock, Artur Borkowski deklaruje posiadanie 8 nieruchomości , w tym 6 działek o powierzchniach: **492 m2** i wart. 59 tys. zł, **318 m2** i wart. 38 tys. zł, **952 m2** i wart. 95,2 tys. zł, **952 m2** i wart. 95,2 tys. zł, **2479 i 1/2** udziału w działce **328 m2** i wart. 198,3 tys. zł, **549 m2** i wart. 21,6 tys. zł. Oprócz tego burmistrz posiada **dom** o pow. 274 m2 i wart. 850 tys. zł oraz spółdzielcze własnościowe **prawo do mieszkania** o pow. 49,9 m2 i wart. 350 tys. zł.

Wójt gminy Nieporęt, Sławomir Maciej Mazur posiada wraz z małżonką **dom** o pow. 200 m2 i wart. 500 tys. zł wraz **z działką** o pow. 1200 m2 i wart. 350 tys. zł oraz **mieszkanie** o pow. 69 m2 i wart. 450 tys. zł

Wójt gminy Wieliszew, Paweł Kownacki posiada wraz z małżonką **dom** o pow. 120 m2 i wart. 400 tys. zł

oraz **działką** o pow. 1764 m2 i wart. 80 tys. zł**.**

Wójt gminy Jabłonna, Jarosław Chodorski posiada wraz z małżonką **dom** o pow. 152,5 m2 i wart. 500 tys. zł wraz z działką o pow. 601 m2**,** a także **działkę** o pow. 97 m2 zabudowaną **budynkiem** o pow. 66 m2 i wart. 300 tys. zł**.** Wójt jest także właścicielem kawałka drogi (2,54 m2) o wart. 185 zł.

Co im przybyło?

Sprawdziliśmy także jak przez ostatnie dwa lata zmienił się majątek naszych włodarzy. **Prezydent miasta Legionowo** zadeklarował, że nabył w tym czasie działkę (o pow. 1144 m2) wraz z domem (o pow. 226 m2) o deklarowanej wartości - 400 tys. zł.

Burmistrz miasta i gminy Serock stał się właścicielem **domu** (wcześniej deklarował jego budowę) o pow. 274 m2 i wart. 850 tys. zł oraz stał się właścicielem spółdzielczego własnościowego prawa do mieszkania o pow. 49,9 m2 i wart. 350 tys. zł.

Wójtowie gmin Jabłonna, Nieporęt i Wieliszew według złożonych oświadczeń w ostatnim czasie nie zwiększyli w istotny sposób swojego stanu posiadania.

Wojciech Dobrowolski

ZEGRZE. Najniebezpieczniejsza była pogoda

3 wywrócone łodzie - bezpieczny weekend nad Zegrzem

W miniony weekend (6.08-8.08) nad Jeziorem Zegrzyńskim doszło do trzech groźnych sytuacji. Poza tym, pomimo zmiennej, pogody było bezpiecznie

Pomimo trudnych warunków związanych ze zmienną pogodą, jak co weekend jezioro Zegrzyńskie przyciągnęło mnóstwo amatorów wypoczynku nad wodą. Szczególnie w sobotę (7.08) plaże nad legionowskim akwenami przyciągnęły mnóstwo turystów. Jak podawali ratownicy Wodnego Ochotniczego Pogotowia Ratunkowego, pierwsze poważne zdarzenie dotyczyło wywrócenia się łodzi. Około godz. 14.45 ratownicy otrzymali informację o łodzi, która wywróciła się w okolicach Kanału Żerańskiego. Nikomu nic się nie stało, zaś łódź została postawiona na wodę przez właścicieli asekurowanych przez ratowników. Kolejne zdarzenie również dotyczyło wywróconej łodzi i wpłynęło przed godz. 16.00. Podobnie jak w pierwszym przypadku łódź została postawiona na wodę przez właścicieli. W tym wypadków również nikomu nic się nie stało.

Następnego dnia w niedzielę (8.08) około godz. 10.30 na Dzikiej Plaży w Nieporęcie doszło do trzeciego wywrócenia się łodzi. Tym razem ratownicy również uczestniczyli w asekurowaniu właścicieli w postawieniu łodzi na wodę. Zgodnie z informacjami, jakie podaje policja, w miniony weekend na terenie całej Polski utonęło 6 osób.

red.

LEGIONOWO. AMW chce budować przy Szwajcarskiej i Piaskowej

Dwa bloki po 30 mieszkań i 6 kondygnacji każdy!

Dwa podpiwniczone bloki wielorodzinne już niebawem mogą stanąć na działce przy skrzyżowaniu Szwajcarskiej i Piaskowej Wniosek o pozwolenie na budowę złożyła Agencja Mienia Wojskowego (AMW)

Pod koniec lipca br. AMW wystąpiło z wnioskiem do Starostwa Powiatowego w Legionowie o pozwolenie na budowę dwóch bloków wielorodzinnych z naziemnymi miejscami parkingowymi oraz możliwością zagospodarowania terenu na działce o powierzchni blisko 2,2 ha sąsiadującej przy torach kolejowych przy skrzyżowaniu ul. Piaskowej i Szwajcarskiej.

Inwestor chce, aby pierwszy z budynków miał 6 kondygnacji (w tym 1 podziemna), gdzie powstanie 30 mieszkań. Powierzchnia użytkowa budynku 2036,50 mkw.

Drugi budynek ma mieć 6 kondygnacji (w tym 1 podziemna) i również 30 mieszkań. Dla inwestycji zaplanowano 72 miejsca postojowe naziemne i 2 miejsca postojowe dla osób niepełnosprawnych.

Jeśli starostwo wyda pozwolenie, na osiedlu Piaski powstanie blok o kubaturze blisko 10,5 tys. m3. Niebawem starostwo wyda decyzję w tej sprawie. **red.**

LEGIONOWO. Nowy nabytek ratusza

Urząd będzie dostarczać listy w elektrycznych rikszach

Od 6 sierpnia gońcy legionowskiego ratusza będą dostarczać korespondencję z urzędu miejskiego w elektrycznej rikszy

Urząd w mediach społecznościowych pochwalił się nowym zakupem oraz informacjami ile listów od początku roku wpłynęło do urzędu (31 tys.) oraz ile dostarczono do mieszkańców (46 tys.), czy to za pomocą poczty, czy za sprawą naszych urzędowych „listonoszy".

Paulina Nowicka

eprasa.pl 257203a99e

POWIAT. Przebudowa drogi w 2 gminach

Remont ul. Dworcowej

W najbliższym czasie ma zostać przebudowany 4-kilometrowy fragment ul. Dworcowej, od skrzyżowania z ul. Modlińską w Bożej Woli w gminie Jabłonna do z ul. Nowodworską w Górze w gminie Wieliszew. Starostwo Powiatowe ma sfinansować tę inwestycję z rządowego Funduszu Inwestycji Lokalnych (FIL). Dofinansowanie wynosi 4 mln zł.

Zaplanowany remont nie dotyczy wiaduktu kolejowego znajdującego się na trasie. Prace mają polegać na pogrubieniu nawierzchni jezdni, budowie zjazdów publicznych i przebudowie tych do indywidulanych posesji, wycince drzew i krzewów oraz budowie ścieżki rowerowej od na granicy gmin Jabłonna i Wieliszew w Bożej Woli do obiektu kolejowego.

Paulina Nowicka

LEGIONOWO. Usprawnienia w tunelu na Bukowcu

Gdzie odprowadzą wodę opadową z nowego tunelu

W nowym tunelu na legionowskim Bukowcu ma powstać zestaw skrzynek retencyjno-rozsączających odprowadzających wody opadowe i roztopowe z tunelu i okolic

Inwestorzy nowego tunelu wystąpili do Państwowego Gospodarstwa Wodnego Wody Polskie (PGW Wody Polskie) z wnioskiem o wydanie pozwolenia wodnoprawnego na budowę zestawu skrzynek retencyjno- rozsączających. Urządzenie ma powstać na nieruchomości o pow. 2 ha, która obejmuje tory kolejowe na Bukowcu, na odcinku od ul. Zacisznej do ul. Wąskiej oraz ulice Polną, Plantową i Szwajcarską.

Paulina Nowicka

LEGIONOWO. Remonty dróg

Remont ul. Kwiatowej i nowe przejście na ul. Gajowej

Półkilometrowy odcinek ul. Kwiatowej na legionowskim Bukowcu w najbliższym czasie ma zostać wyremontowany. Trasa ma zostać oddana do użytku na jesieni br.

Droga ma zostać wyremontowana na odcinku od ul. Zakopiańskiej do ul. Gajowej na Bukowcu w Legionowie. Obok poprawy nawierzchni drogi, mają zostać poprawione przylegające do niej chodniki i zjazdy do prywatnych posesji oraz krawężniki. Cześć chodników zostanie przełożonych. Na skrzyżowaniu ulic Kwiatowej z Gajową ma powstać wyniesione skrzyżowanie. Pojawić się mają również szykany drogowe zakrzywiające tor jazdy. Tamtejsze ścieżki rowerowe zostaną oddzielone od ulicy lepszą opaską drogową. Ta z kruszywa łamanego zastąpiona zostanie kostką brukową.

Paulina Nowicka

OGŁOSZENIE

RADNY SEJMIKU
WOJEWÓDZTWA MAZOWIECKIEGO
STEFAN
TRACZYK
zapraszam na swoje dyżury
- w sprawie umówienia terminu i miejsca spotkania proszę o kontakt telefonicznie lub mailowo
stefan.traczyk@mazovia.pl
tel. 692 216 532

MICHAŁÓW-REGINÓW. Nowe osiedle?

28 bliźniaków między Przytulną, a Ogrodową

Przy ulicach Ogrodowej i Przytulnej w Michałowie-Reginowie w gminie Wieliszew ma powstać osiedle składające się z 28 bliźniaków. Warunki zabudowy dla tej inwestycji, zostały wydane już w lutym, ale przez omyłki pisarskie procedura przedłużyła się do 11 sierpnia

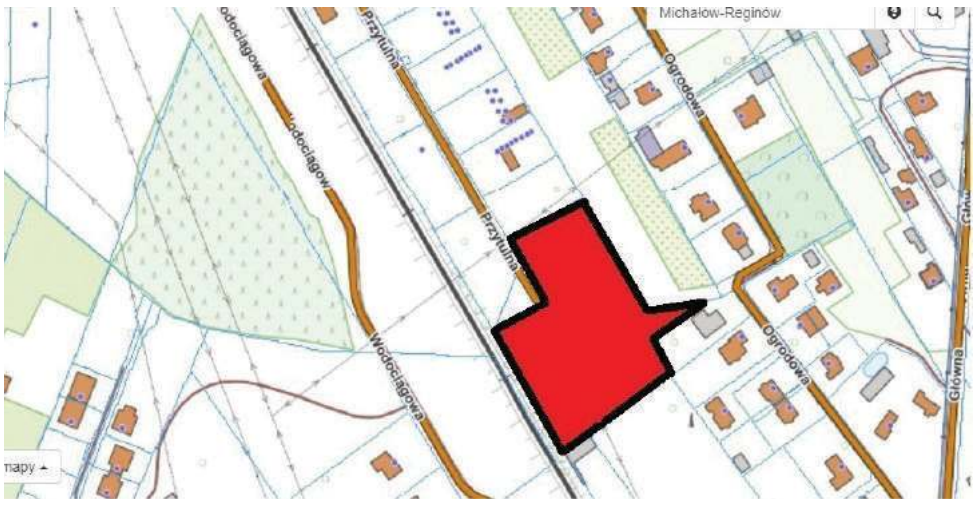

Inwestorem jest firma Happy End z Legionowa, która na 5 działkach o powierzchni 1 ha, przylegających do ulic Ogrodowej i Przytulnej w Michałowie-Reginowie w gminie Wieliszew chce zbudować 28 bliźniaków. Deweloper planuje też budowę nowych bloków i domów jednorodzinnych między ulicami Modlińską i Złotej Renety w Jabłonnie, obok Urzędu Gminy oraz marketów Kaufland i Obi.

Paulina Nowicka

POWIAT. 64 funkcjonariuszy z awansami

Nagrody w Policji na 102. rocznice jej powstania

Z okazji tegorocznego Święta Policji 64 legionowskich policjantów otrzymało akty mianowania na wyższe stopnie służbowe. Komendant Stołeczny Policji oraz samorządy wyróżniły nagrodą motywacyjną 61 funkcjonariuszy

Akt mianowania na wyższe stopnie policyjne otrzymali również Komendanci legionowskiej jednostki Policji. Z dniem 24 lipca 2021 roku Komendant Główny Policji generalny inspektor Jarosław Szymczyk na stopień inspektora Policji mianował młodszą inspektor Annę Jędrzejewską – Szpak, a na stopień podinspektora Policji nadkomisarza Rafała Tomczewskiego. Tego samego dnia Komendant Stołeczny Policji nadinspektor Paweł Dzierżak mianował na stopień nadkomisarza Policji komisarza Krzysztofa Pijanowskiego.

W obchodach Święta Policji prócz przedstawicieli Policji udział wzięli także: starosta powiatu legionowskiego, prezydent Legionowa, wójt Jabłonny oraz ks. prałat Lucjan Szczęśniak, a także szef Gabinetu Politycznego Ministra Spraw Wewnętrznych i Administracji.

QK

LEGIONOWO. Inwestycja na Arenie

Nowa podłoga na Arenie Legionowo

W Arenie Legionowo udostępniono nową, uniwersalną podłogę. Nawierzchnia z terafleksu, o powierzchni ponad tysiąca metrów kwadratowych, spełnia wszelkie wymogi stawiane m.in. przez takie federacje sportowe, jak FIVB, FIBA i PZPS

Fot. Arena Legionowo

Po 10 latach funkcjonowania parkiet legionowskiej Areny wymagał pilnej wymiany. Szybko zapadła decyzja o jej renowacji na koszt sponsorującej do niedawna halę oraz legionowskie siatkarki firmy DPD.

- Główną zaletą tej podłogi jest jej wielofunkcyjność, spełnia również wszystkie wymogi związane z rozgrywkami ligowymi z udziałem drużyn siatkarskich, koszykarskich i piłki ręcznej, które na co dzień trenują w Legionowie. Tym przede wszystkim kierowaliśmy się przy podejmowaniu decyzji o zamianie parkietu na podłogę z terafleksu – mówi Michał Kobrzyński, kierownik Areny Legionowo.

O ile mecze koszykarzy i szczypiornistów mogły być rozgrywane na zwykłym parkiecie, przed spotkaniami siatkarskiej TAURON Ligi obowiązkowo musiał być rozkładany teraflex. To zaś generowało dodatkowe koszty, a także ograniczało czas wykorzystania obiektu.

Paulina Nowicka

NIEPORĘT. Kolejny krok do powstania szkoły

Liceum w Stanisławowie Pierwszym

W najbliższą środę (11 sierpnia br.) prawdopodobnie zostanie złożony wniosek o pozwolenie na budowę Liceum Ogólnokształcącego im. Stanisława Lema w Stanisławowie Pierwszym

Budynek szkoły ma powstać w bezpośrednim sąsiadztwie Szkoły Podstawowej im. Bohaterów Bitwy Warszawskiej 1920 roku, która obecnie zapewnia liceum zaplecze lokalowe. Na kompleks w tym momencie składają się budynek szkoły podstawowej, Aquapark „Fala" oraz zespół wielofunkcyjnych boisk sportowych. Teren pozwala na budowę kolejnego obiektu oświatowego.

oprac na podst. **powiat-legionowski.pl**

eprasa.pl 257203a99e

Obiady domowe z Pałacu

(menu dnia: zupa i danie główne lub Burger Menu)

ABONAMENT DOROSŁY

5 - dniowy

115 zł z dowozem

100 zł z odbiorem osobistym

Przy dostawie i odbiorze osobistym doliczamy 3 zł za opakowanie.

Obiady domowe z Pałacu

(menu dnia: zupa i danie główne lub Burger Menu)

ABONAMENT DZIECKO

5 - dniowy

85 zł z dowozem

75 zł z odbiorem osobistym

Przy dostawie i odbiorze osobistym doliczamy 3 zł za opakowanie.

PAŁAC W JABŁONNIE #POCZUJ NASZĄ HISTORIĘ

zamów: +48 883 324 344 info@palacjablonna.pan.pl

eprasa.pl 257203a99e

Bitwa Warszawska – cud nie był potrzebny

Największe zwycięstwo w polskiej historii? Zapewne tak, bo bez niego nie powstałaby nowoczesna polska państwowość. Czy Bitwa Warszawska z sierpnia 1920 była cudem czy sumą kalkulacji, zimnej krwi i męstwa?

W sierpniu 1920 roku Józef Piłsudski wiedział, że aby przygotować kontrofensywę znad Wieprza i uderzyć na prącą na zachód Armię Czerwoną, za wszelką cenę trzeba zatrzymać wroga pod Warszawą. Planując operację, spędził kilka bezsennych nocy. Kilka lat później w książce Rok 1920 pisał:

Wieczorem 5 sierpnia i w nocy na 6, nie na jakiejś naradzie, lecz w samotnym pokoju w Belwederze przepracowywałem siebie samego dla podjęcia decyzji [...] Istnieje cudowne określenie największego znaczenia duszy ludzkiej na wojnie – Napoleona, który mówi o sobie, że gdy przystępuje do dania ważniejszej decyzji na wojnie, jest comme une filie qui accouche – jak dziewczyna, która rodzi…

Na początku sierpnia 1920 roku Polska znalazła się w krytycznym położeniu. Armia Czerwona przekroczyła Bug i parła na Warszawę, na południowym odcinku frontu zagrożony był zaś Lwów. Wojsko Polskie było w ciągłym odwrocie. Na domiar złego Polacy musieli liczyć głównie na siebie. Zachodni sojusznicy Wielka Brytania i Francja na lipcowej konferencji w Spa narzucili premierowi Władysławowi Grabskiemu upokarzające warunki mediacji w konflikcie z bolszewicką Rosją i udzieliły Polsce ograniczonego wsparcia w sprzęcie wojskowym i amunicji. Dostawy te były zresztą blokowane w Belgii, Niemczech, Czechosłowacji i Gdańsku. Aliancka misja polityczno-wojskowa, która przybyła do Warszawy 25 lipca 1920 roku, miała nie tylko doradzać, ale także patrzeć polskim władzom na ręce i – jeśli się uda - doprowadzić do zastąpienia marsz. Piłsudskiego przez bardziej powolnego aliantom polskiego dowódcę lub francuskiego generała Maxime'a Weyganda.

Józef Piłsudski musiał postawić wszystko na jedną kartę i stoczyć rozstrzygającą bitwę na wschód od Wisły. Planował kontrofensywę już wcześniej, ale te zamiary zniweczył szybki odwrót wojsk polskich z kolejnych rubieży, przede wszystkim znad Bugu. 2 sierpnia marszałek powrócił z frontu do Warszawy. Zastanawiał się, co robić. Bił się z myślami i analizował dokumenty przygotowane przez Oddział III Sztabu Generalnego oraz meldunki z frontu. A te były nie najlepsze – bolszewicy niepowstrzymanie parli naprzód. Jednak na podstawie informacji radiowywiadu, który odczytywał depesze nieprzyjaciela, Naczelny Wódz wiedział, że siły dwóch bolszewickich frontów – Zachodniego Michaiła Tuchaczewskiego i Południowo-Zachodniego Aleksandra Jegorowa – nie połączą się w najbliższym czasie. Między nimi na Lubelszczyźnie wytworzyła się spora luka, którą można była wykorzystać. Polakom sprzyjało też to, że odsłoniętą lewą flankę Frontu Zachodniego stanowiła niezbyt liczna i rozciągnięta na dużej przestrzeni Grupa Mozyrska. Piłsudski postanowił uderzyć w ten najsłabszy punkt przeciwnika oddziałami skoncentrowanymi nad Wieprzem i oskrzydlić armie Tuchaczewskiego. Te jednak najpierw za wszelką cenę należało

Polskie pozycje obronne pod Miłosną, sierpień 1920 (fot. domena publiczna)

6 sierpnia (w 6. rocznicę wymarszu z Krakowa Pierwszej Kompanii Kadrowej – Piłsudski uważał to za dobry omen) Sztab Generalny wydał rozkaz nr 8358/III do przegrupowania wojsk polskich. Podzielono je na trzy fronty: Północny gen. Józefa Hallera, Środkowy gen. Edwarda Rydza-Śmigłego i Południowy gen. Józefa Dowbora-Muśnickiego (ten nie przyjął stanowiska i dowódcą frontu został gen. Wacław Iwaszkiewicz). Front Północny miał nie dopuścić do oskrzydlenia wzdłuż granicy niemieckiej oraz osłabić nieprzyjaciela przez krwawe odbicie jego oczekiwanych na przyczółkach warszawskich ataków. Frontowi Środkowemu wroga). Na podstawie informacji, że główne siły bolszewickie zbliżają się do Warszawy i Modlina od północnego wschodu, szef sztabu wzmocnił 5. Armię gen. Władysława Sikorskiego Brygadą Syberyjską i 18. Dywizją Piechoty, powierzając mu nie tylko obronę, ale też wyprowadzenie natarcia znad rzeki Wkry.

Piłsudski zdecydował, że będzie osobiście dowodził grupą manewrową znad Wieprza. 12 sierpnia, przed wyjazdem z Warszawy, spotkał się z premierem Witosem i na wypadek klęski wręczył mu dymisję ze stanowisk Naczelnika Państwa i Naczelnego Wodza. O jej ogłoszeniu miał zdecydować premier. Witos dymisji nie przyjął, a po wojnie zwrócił dokumenty Piłsudskiemu.

Dajosz Warszawu!

Tuchaczewski, dowodzący Frontem Zachodnim z kwatery głównej w Mińsku (białoruskim), był pewny sukcesu. Wierzył, że Warszawę uda się zająć z marszu. Nad Wisłą miał się zrealizować scenariusz, który zapowiedział w buńczucznym rozkazie wydanym przed rozpoczęciem ofensywy na Białorusi:

We krwi rozgromionej armii polskiej utopicie przestępczy rząd Piłsudskiego. [...] Na zachodzie decydują się losy światowej rewolucji. Przez trupa białej Polski przechodzi droga do światowego pożaru.

Polscy żołnierze ze sztandarami zdobytymi na bolszewikach w bitwie warszawskiej (fot. domena

chcieli zdobyć Lwów i sabotowali rozkazy z Moskwy. Tuchaczewski miał do dyspozycji ok. 136 tys. żołnierzy, ok. 600 dział i 2500 karabinów maszynowych, ok. 30 samochodów pancernych.

Czerwonoarmistów zagrzewało do walki hasło Dajosz Warszawu! (Dawaj Warszawę!), obietnice wypłaty nagród pieniężnych oraz przyzwolenia na rabunek polskiej stolicy i innych zdobytych miast. Bolszewicka propaganda głosiła, że robotnicy i chłopi uciśnieni przez „pańską" Polskę mieli ich witać jak wybawców. Na zajęcie Warszawy czekał Tymczasowy Rewolucyjny Komitet Polski, czyli przyszły rząd bolszewickiej Polskiej Republiki Rad, z Julianem Marchlewskim i Feliksem Dzierżyńskim na czele.

Wielka bitwa nad Wisłą

Bitwa warszawska – wbrew nazwie – toczyła się nie tylko w rejonie Warszawy, ale na kilkusetkilometrowym obszarze od Grudziądza i Torunia na północy po Dęblin i Puławy na południu. Najcięższe walki miały miejsce na przedmościu warszawskim, którego broniła 1. Armia gen. Franciszka Latinika, oraz nad Wkrą i Bugo-Narwią, gdzie operowała 5. Armia gen. Sikorskiego.

Batalia zaczęła się 13 sierpnia, gdy bolszewicy przełamali polską obronę pod Radzyminem i zajęli go. Sytuacja była bardzo zła, zwłaszcza że polskie dowództwo dysponowało na tym odcinku skromnymi odwodami. Do

Linia frontu w wojnie polsko-bolszewickiej w sierpniu 1920 roku

(rys. Halibutt, na licencji Creative Commons Uznanie autorstwa – Na tych samych warunkach 3.0)

Józef Piłsudski w rozmowie z Edwardem Rydzem-Śmigłym

eprasa.pl 257203a99e

Polscy żołnierze ze sztandarami zdobytymi na bolszewikach w bitwie warszawskiej (fot. domena publiczna)

tego przejęto depeszę dowódcy 16. Armii bolszewickiej, że następnego dnia ruszy ona pełną siłą do natarcia na przedmoście warszawskie.

Aby zlikwidować wyłom pod Radzyminem, gen. Haller rzucił do walki 1. Dywizję Litewsko-Białoruską. Żołnierze z Kresów wdarli się do Radzymina, lecz nie zdołali go utrzymać; krwawe walki rozgorzały również o Leśniakowiznę i Ossów pod Wołominem. Trwały też boje na południowym odcinku obrony przedmościa warszawskiego pod Starą Miłosną, Wiązowną i Emowem. Kryzys w rejonie Radzymina udało się zażegnać dopiero 15−16 sierpnia, gdy miasteczko zostało ostatecznie odbite i udało się odtworzyć pierwszą linię obrony.

Oddziałom 1. Armii pomogło podjęte 14 sierpnia natarcie 5. Armii znad Wkry (Armia Czerwona miała na tym odcinku ponaddwukrotną przewagę w ludziach). Polscy kawalerzyści podczas śmiałego wypadu na Ciechanów zdobyli radiostację 4. Armii, paraliżując jej łączność z dowództwem Frontu Zachodniego. To uniemożliwiło zdezorientowanemu Szuwajewowi podjęcie zdecydowanych działań. W efekcie 16 sierpnia Polacy odbili Nasielsk i podjęli ataki na Serock i Pułtusk.

O świcie 16 sierpnia ruszyło oczekiwane uderzenie pięciu dywizji piechoty i brygady kawalerii znad Wieprza na rozciągniętą pomiędzy Brześciem Litewskim a Maciejowicami Grupę Mozyrską. Polscy żołnierze wdarli się głęboko w obszar kontrolowany przez nieprzyjaciela i już drugiego dnia ofensywy zagrozili tyłom bolszewickiej 16. Armii. Następnego dnia oddziały polskie osiągnęły linię: Mińsk Mazowiecki-Kałuszyn-Siedlce-Biała Podlaska. Bolszewicy, zaskoczeni siłą i rozmachem natarcia, uciekali w panice lub poddawali się całymi grupami. W tej sytuacji działania 3. Korpusu Konnego nad Wisłą, który bez powodzenia próbował zdobyć przeprawy na Wiśle we Włocławku (15−16 sierpnia) i Płocku (18−19 sierpnia), nie miały już większego znaczenia.

Tuchaczewski dopiero po kilku dniach zorientował się w sytuacji i zarządził odwrót. Był on jednak spóźniony, gdyż Polacy opanowali przeprawy na Bugu i zagrozili oskrzydleniem 15. i 3. Armii. 19 sierpnia na rozkaz Piłsudskiego rozpoczęto pościg za uchodzącymi bolszewikami. 22 sierpnia został wyzwolony Białystok.

Rozkaz operacyjny Sztabu Generalnego Naczelnego Dowództwa WP z 6 sierpnia 1920 roku o przegrupowaniu wojsk polskich. Fot. ze zbiorów Instytutu Piłsudskiego w Nowym Jorku (prawa zastrzeżone)

Część sił bolszewickich operujących na północnym odcinku frontu podczas odwrotu została osaczona i, nie mogąc się przebić na wschód, przeszła granicę niemieckich Prus Wschodnich. W efekcie polskiej kontrofensywy trzy armie bolszewickie zostały rozbite, a 4. Armia i 3. Korpus Konny poniosły spore straty i zostały wyeliminowane z walki. Szacuje się, że Armia Czerwona straciła w Bitwie Warszawskiej ok. 25 tys. zabitych, rannych i zaginionych, ok. 50 tys. żołnierzy trafiło do polskiej niewoli, a 30 tys. zostało internowanych przez Niemców. Polskie straty wyniosły 4,5 tys. zabitych, 22 tys. rannych i ok. 10 tys. zaginionych. Dzięki temu zwycięstwu Polacy odzyskali inicjatywę w wojnie z bolszewikami. W stoczonej pod koniec sierpnia bitwie pod Komarowem udało się wykrwawić i zmusić do odwrotu 1. Armię Konną, a w rozegranej pod koniec września bitwie nad Niemnem zadano ostateczny cios wojskom Tuchaczewskiego. Bolszewicy zostali pobici. 18 października 1920 roku wszedł w życie rozejm, a 18 marca 1921 roku podpisano pokój w Rydze.

Cud nad Wisłą, czyli ludzie i symbole

Bitwa warszawska, która ocaliła niepodległość Polski, trwale wpisała się w narodową mitologię. Do dziś nazywa się ją cudem nad Wisłą. Tego sformułowania jako pierwszy użył endecki polityk i dziennikarz Stanisław Stroński na łamach „Rzeczpospolitej" z 14 sierpnia 1920 roku, gdy rozpoczęło się bolszewickie uderzenie na Warszawę. Nawiązując do francuskiego cudu nad Marną z 1914 roku, błagał o podobny akt łaski Bożej dla Polaków:

I gdy w jutrzejszą niedzielę zbiorą się miliony ludności polskiej w kościołach i kościółkach naszych, ze wszystkich serc popłynie modlitwa: Przed Twe ołtarze zanosim błaganie, Ojczyznę, Wolność, zachowaj nam Panie. Błogosławiony tą modlitwą ojców, matek, sióstr i małej dziatwy o ziszczenie się cudu Wisły, żołnierz polski pójdzie naprzód z tym przeświadczeniem, że oto przypadło mu w jednej z najcięższych chwil w naszych tysiącletnich dziejach być obrońcą Ojczyzny.

Symboliczne znaczenie miało też to, że kulminacyjny moment walk pod Warszawą przypadł 15 sierpnia – w święto Wniebowzięcia Najświętszej Marii Panny. Dla Kościoła katolickiego i milionów wiernych było oczywiste, że Polacy zawdzięczali zwycięstwo jej wstawiennictwu. Powszechnie znanym męczennikiem sprawy niepodległości i walki z antychrześcijańskim komunizmem stał się poległy pod Ossowem ksiądz Ignacy Skorupka. Do tego doszła duma z polskiego sukcesu, który miał wpływ na losy Europy, a może nawet całego świata – wszak Armia Czerwona parła na zachód, by wzniecić rewolucję. Nie na darmo lord d'Abernon, brytyjski dyplomata i naoczny świadek wydarzeń w Polsce z 1920 roku, uznał Bitwę Warszawską 18. decydującą bitwą w dziejach świata.

Zwolenników marsz. Piłsudskiego określenie „cud nad Wisłą" drażniło. Wymyślił je w końcu ich zagorzały przeciwnik polityczny. Odbierali je jako akt niewiary w kompetencje Naczelnego Wodza i chęć zdeprecjonowania jego sukcesu. Spór o to, kto miał największy udział w zwycięstwie, trwał długo. Gorzko pisał Ignacy Daszyński, w 1920 roku wicepremier:

Gdyby jenerał Weygand mieszkał w Polsce, co roku Polacy szliby 15 sierpnia do jego drzwi i co roku całowali by go po rękach za to, że to on, a nie Piłsudski zwyciężył [...].Ale ponieważ jen. Weygand mieszka we Francji, więc obmyślono „Cud nad Wisłą", zrobiono po kolei jen. J. Hallera, Sikorskiego, ks. Skorupkę, a wreszcie Matkę Boską zwycięzcami, byle tylko nie zawdzięczać Piłsudskiemu ocalenia.

Pomnik ks. Skorupki przed archikatedrą praską (domena publiczna)

Z Z kolei Piłsudski i jego otoczenie stanowczo przeciwstawiali się podkreślaniu zasług generałów Rozwadowskiego, Weyganda, Hallera czy Sikorskiego. Tym bardziej że po zamachu majowym z 1926 roku triumf w wojnie 1920 roku był jednym z tytułów do sprawowania władzy w Polsce przez obóz sanacyjny.

Dziś pojęcie „cud nad Wisłą" utraciło pejoratywne konotacje. Obok znaczenia symbolicznego to określenie rozumie się po prostu jako niespodziewaną zamianę przesądzonej – wydawałoby się – klęski w zwycięstwo. Rozumując w kategoriach racjonalnych, zwłaszcza wojskowych, trzeba podkreślić, że w sierpniu 1920 roku nie wydarzył się żaden cud. Naczelny Wódz przyjął bardzo dobry plan kontrofensywy, sztabowcy z gen. Rozwadowskim na czele dobrze go opracowali, a Wojsko Polskie dzielnie i skutecznie go zrealizowało. Kluczowe okazały się umiejętności dowódców, wola walki żołnierzy i ofiarność całego społeczeństwa na rzecz obrony państwa. Oczywiście nie zabrakło trudnych momentów, jak pod Radzyminem, gdy o mały włos nie pękła obrona przedmościa warszawskiego, przydało się żołnierskie szczęście, jak w Ciechanowie. Polakom bardzo pomogły także błędy popełnione przez dowództwo bolszewickie: nadmierny triumfalizm, niedocenienie woli walki Polaków, rozproszenie sił, kiepska koordynacja działań i niewykonywanie rozkazów, złe zaopatrzenie oddalonych od swojego zaplecza oddziałów Armii Czerwonej, słabe morale w jej szeregach.

Suma tych czynników złożyła się na polski triumf w bitwie warszawskiej. Nieodmiennie ta batalia będzie się kojarzyć Polakom z marsz. Józefem Piłsudskim. Naczelny Wódz na zawsze pozostanie ojcem zwycięstwa, tak jak w wypadku klęski na niego spadłoby jej odium.

Bogusław Kubisz
histmag.org

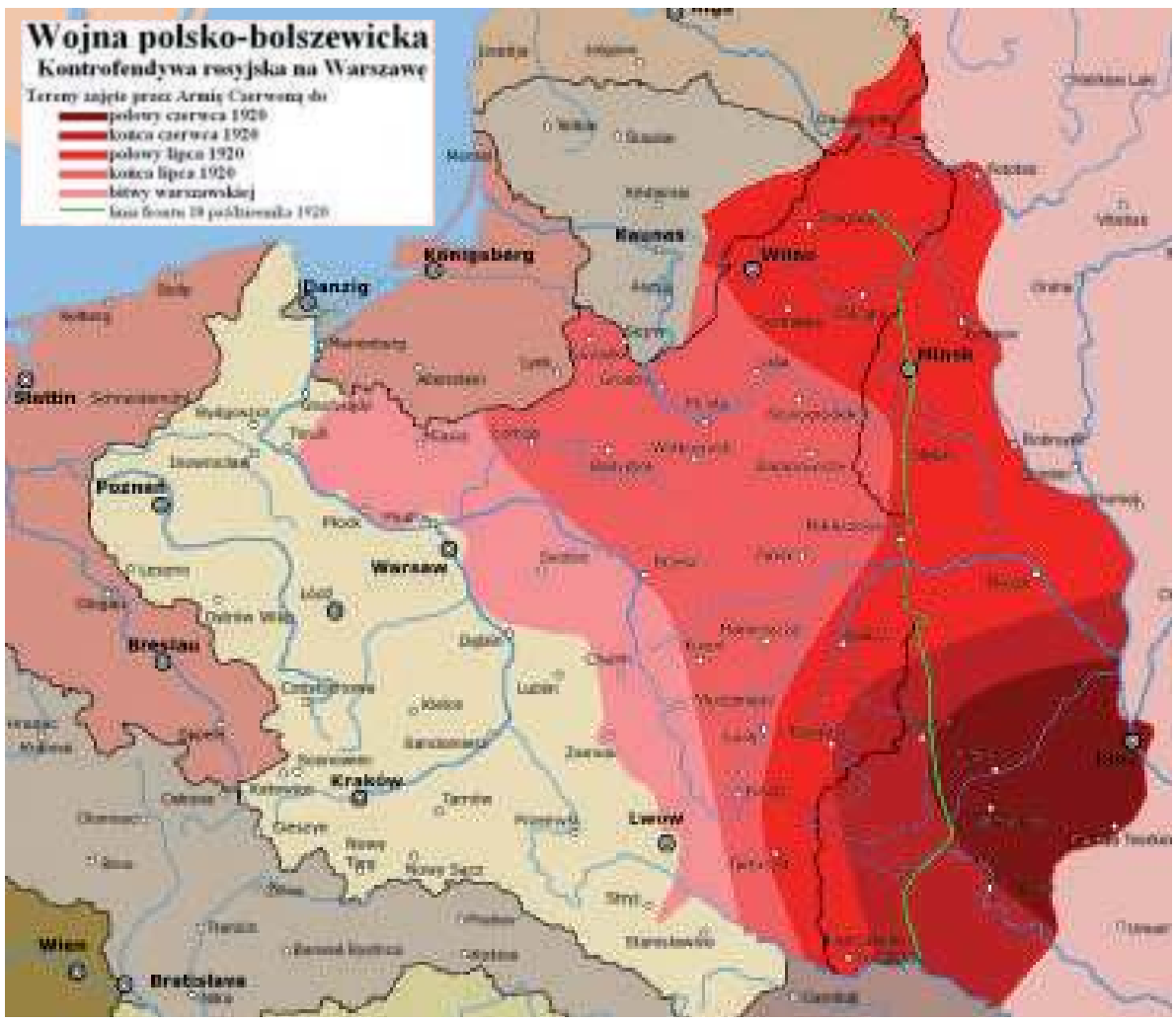

Ofensywa na Warszawę (aut. Mixx321; Creative Commons Uznanie autorstwa – Na tych samych warunkach 3.0.)

eprasa.pl 257203a99e

W czasach naszych babć i mam, domowe przetwory były podstawą ekonomicznego i pełnowartościowego prowadzenia domu. Spiżarnia to było zaczarowane miejsce, gdzie spełniały się dziecięce marzenia o najcudowniejszych przysmakach

JADWIGA WOŁYNIK
j.wolynik@tio.com.pl

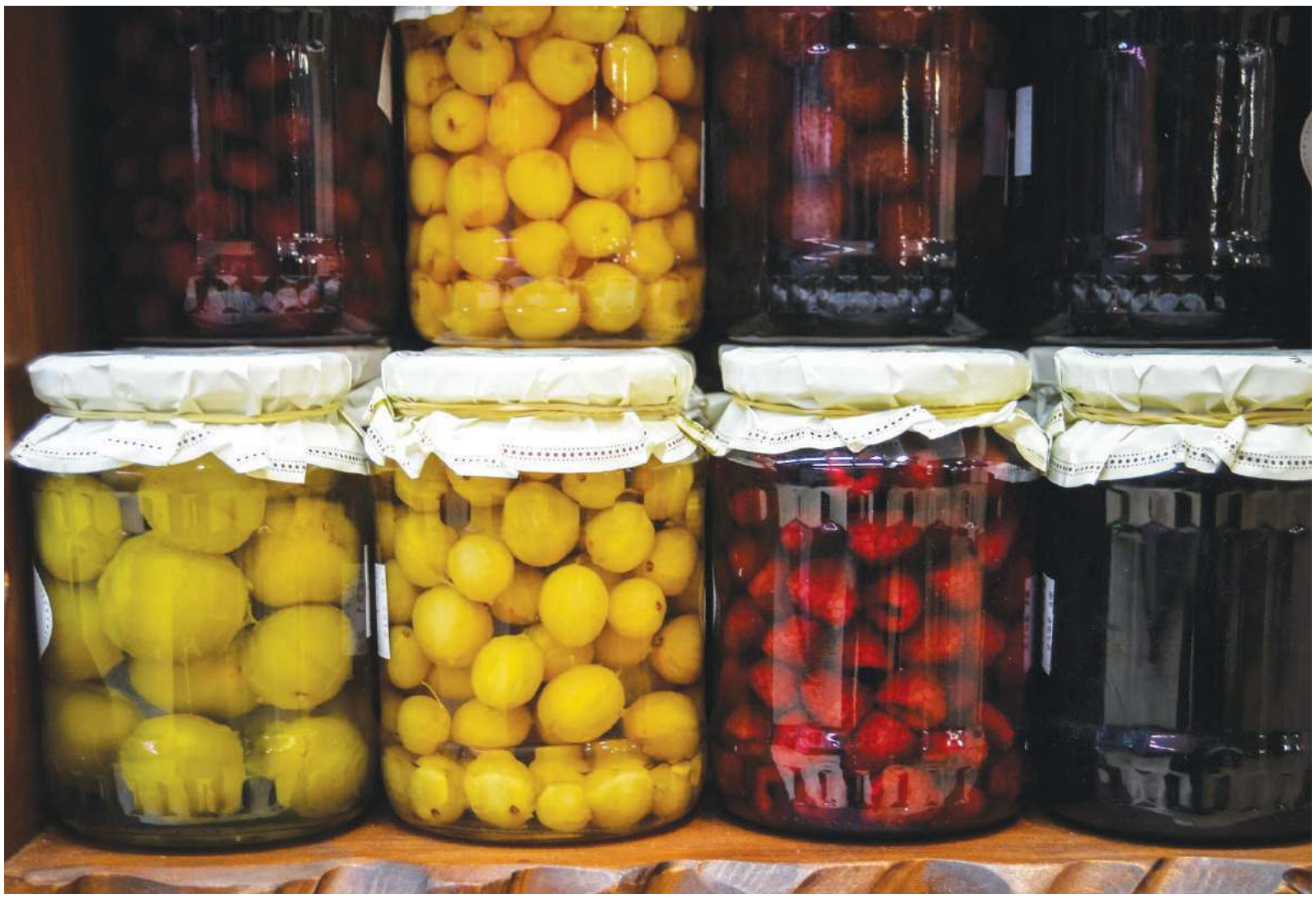

Śliwki i śliweczki...

Ciemna i chłodna ziemianka, gdzie sosnowe półki sięgały od kamiennej podłogi aż po sufit, w latach mojego dzieciństwa była najpiękniejszym królestwem. Kolorowe słoje, jeszcze na gumkę i sprężynkę, pełne powideł, konfitur, kompotu i miodu były największymi skarbami.

Samodzielne przetwarzanie warzyw i owoców wynosi się z domu albo „dorasta" do niego w miarę dojrzewania. Domowe przetwórstwo nie jest niczym skomplikowanym. Może to być też wspaniały sposób na nowystary pomysł spotkań towarzyskich. Drzewiej wspólnie kiszono kapustę, drylowano wiśnie, wyciskano winogrona. Zacieśniały się więzi przyjaźni, kwitły nowe miłości.

Dziś tym samym są dla mnie spotkania „przy kuchni" z przyjaciółmi. Wspólna praca, wymiana poglądów, gotowanie i biesiadowanie, dają mi poczucie radości i błogi spokój. Myślę że jest do dla wszystkich mała recepta na chwile szczęścia.

Dziś półki sklepowe uginają się od „domowych specjałów". Biorę do ręki ozdobny słoiczek i czytam skład... Przychodzi mi do głowy prosta myśl... czy powidła śliwkowe powinny mieć aż 5-6 składników? A może wystarczą same śliwki?

Jak zrobić tradycyjne powidła śliwkowe z węgierek?

To bardzo proste i przyjemne zadanie. Śliwki należy opłukać, oczyścić z ogonków, wypestkować, umieścić w dużym, szerokim rondlu z grubym dnem. Do tak przygotowanych owoców dodajemy kilka łyżek wody i ustawiamy garnek na niewielkim ogniu. Śliwki podgrzewamy przez około 3 - 4 godziny, od czasu do czasu mieszając drewnianą łyżką.

Powidła zestawiamy z ognia, przykrywamy garnek ściereczką i odstawiamy w chłodne miejsce do następnego dnia.

Drugiego dnia czynność powtarzamy, smażąc śliwki na malutkim ogniu przez kolejne 3-4 godziny. Powidła zaczną gęstnieć i będą wymagały więcej uwagi i częstszego mieszania. Po smażeniu w garnku zostanie nam mniej więcej połowa tego co włożyliśmy. Powidła zestawiamy z ognia i odstawiamy do następnego dnia w chłodne miejsce.

Trzeciego dnia smażenia powidła wymagają stałej uwagi. Smażymy je na bardzo małym ogniu ciągle mieszając aby nie przywarły do dna garnka. Jeśli jednak zdarzy się, że przegapimy czas i powidła „złapią ognia" to spokojnie przekładamy je do innego garnka uważając, aby nie zebrać przypalonej warstwy. Smażymy do chwili, kiedy masa będzie na tyle gęsta, że nabrane na łyżkę powidła nie będą spływały, tylko spadały płatami do garnka. Powidła nabiorą pięknego ciemnego koloru. Na sam koniec smażenia zostanie nam około jednej trzeciej początkowej wagi śliwek.

Gorące powidła przekładamy do czystych, wyparzonych słoików, natychmiast zakręcamy, odstawiamy do góry dnem i zostawiamy w tej pozycji do ostygnięcia. Jeśli kupimy prawdziwe węgierki, lekko pomarszczone, to takie powiła będą równie smaczne jeszcze w przyszłym roku.

Jedną z najsmaczniejszych nalewek jest Śliwowica.

Można ją zrobić z każdego rodzaju śliwek, zaczynając od lubaszek, a kończąc na późnych węgierkach.

Bardzo dojrzałe owoce wsypujemy do gąsiorka, zasypując go w połowie. Śliwki zalewamy wódką zrobioną ze spirytusu tak, aby zakryć całkowicie owoce. Wódka 60 do 70%. Gąsior korkujemy, zalewamy woskiem lub parafiną i wystawiamy na słońce. Jesienią przenosimy do spiżarni.

Wprawdzie nalewkę możemy zlać już po 30 dniach, ale lepiej, żeby postała co najmniej rok.

Pozostałe owoce zalewamy gęstym syropem z cukru i pozostawiamy na słońcu około dwóch miesięcy. Odcedzamy i dodajemy do nalewki lub używamy jako likier śliwkowy.

Jeśli naleweczka będzie zbyt mocna, możemy ją rozcieńczyć przegotowaną i ostudzoną wodą. Po tym zabiegu powinna postać około miesiąca.

Placek śliwkowy

- 1kg śliwek węgierek ,
- 300 g maki pszennej,
- 300g maki ziemniaczanej,
- 300g cukru pudru,
- 100 g dobrego masła- 82% tłuszczu,
- 6 jaj, 2 płaskie łyżeczki proszku do pieczenia,
- 200 ml mleka,
- zapach migdałowy do smaku,

Cukier z masłem ucieramy, wbijamy kolejno jajka, dodajemy obie mąki (wcześniej wymieszane razem z proszkiem do pieczenia) na przemian z mlekiem. Mieszamy, na koniec wlewamy zapach. Wykładamy blaszkę papierem do pieczenia, rozsmarowujemy ciasto, układamy połówki śliwek. Ciasto wkładamy do nagrzanego piekarnika. Piekarnik elektryczny 200˚C, z termoobiegiem 175˚C. Pieczemy ok 45 min. Sprawdzamy patyczkiem czy ciasto nie ciągnie się.

Ciasto posypujemy płatkami migdałowymi, jeśli ktoś lubi słodko, może posypać jeszcze cukrem pudrem.

Ciasto zawsze się udaje i nie jest czasochłonne.

J.W.

eprasa.pl 257203a99e

OSTATNIA PROSTA!

SENIORZE,
czy wiesz, że nadal trwają szczepienia przeciw COVID-19?

Co daje szczepionka?
Bezpieczeństwo, Zdrowie Twoje i Twoich bliskich
Swobodne podróżowanie, Otwarte kościoły, kina, teatry, centra handlowe, Spotkania z rodziną i wnukami

Są tysiące powodów, by zaszczepić się przeciwko COVID-19. Jakie są Twoje?

- zachęcam, Marta Manowska

Zarejestruj się już dziś przez www.pacjent.gov.pl lub pod numerem całodobowej infolinii: 989.

#SZCZEPIMYSIĘ
Chroń siebie i bliskich.

środa 11 sierpnia

TVP 1

05:15 Przysięga - serial
06:05 Elif - serial, prod. Turcja
07:00 Transmisja Mszy Świętej z Sanktuarium Matki Bożej
07:30 Rodzinny ekspres
08:00 Wiadomości
08:10 Pogoda poranna
08:15 Kwadrans polityczny
08:35 Ranczo - serial
09:35 Komisarz Alex - serial kryminalny TVP
10:35 Ojciec Mateusz - serial kryminalny TVP
11:25 Uzdrowisko
12:00 Wiadomości
12:10 Agrobiznes
12:30 Agropogoda - magazyn
12:35 Rok w ogrodzie Extra
12:50 Natura w Jedynce - Na ratunek rafie koralowej
14:00 Elif - serial, prod. Turcja
14:50 Kolarstwo
15:00 Wiadomości
15:15 Alarm! - magazyn
15:35 Gra słów. Krzyżówka

SERIAL OBYCZAJOWY

16:05 Przysięga - serial obyczajowy, prod. Turcja
17:00 Teleexpress
17:20 Kolarstwo - Tour de Pologne
19:15 Tour de Pologne - kronika - felieton
19:30 Wiadomości
20:10 Alarm! - magazyn
20:35 Królowa i konkwistador - serial
22:30 Rolnik szuka żony
23:30 Historia bez tajemnic - Vukovar, dwa miasta w jednym
00:35 Valerian i Miasto Tysiąca Planet - film science fiction
02:55 Wojsko - polskie.pl
03:25 Miejsce zbrodni. Czyściec

TVP 2

05:30 Na dobre i na złe - serial TVP
06:25 Pożyteczni.pl
07:00 Gra słów. Krzyżówka
07:30 Pytanie na śniadanie
10:40 Panorama
11:20 Policzmy się dla Polski
11:30 Dziewczyny ze Lwowa - serial obyczajowy TVP
12:30 Koło fortuny - teleturniej
13:15 Kozacka miłość - serial kostiumowy, prod. Rosja
14:05 Va Banque - teleturniej
14:35 Na sygnale - serial fabularyzowany TVP
15:10 Górscy ratownicy - serial obyczajowy
16:00 Koło fortuny - teleturniej
16:35 Familiada - teleturniej
17:15 Promyk nadziei - serial
18:00 Panorama
18:20 Va Banque - teleturniej
18:45 Kozacka miłość - serial kostiumowy, prod. Rosja

SERIAL OBYCZAJOWY

19:35 Barwy szczęścia - serial obyczajowy TVP
20:10 Postaw na milion - teleturniej
21:00 Lato, muzyka, zabawa. Wakacyjna Trasa Dwójki - 2021 Augustów
21:15 Cena wolności - serial, prod. Rosja, 2018
22:25 McMafia - serial, prod. Wielka Brytania, 2018
23:30 Kino relaks - Sierpniowy weekend - film obyczajowy
01:15 Piesza wędrówka - cykl dokumentalny, prod. Francja, 2018
03:20 Pod wspólnym niebem - serial
04:35 Zakończenie

TVN

05:40 Uwaga! - magazyn
06:00 LAB
07:00 Ukryta prawda - program obyczajowy
08:00 Kuchenne rewolucje - program kulinarno-rozrywkowy
09:00 Dzień Dobry TVN - magazyn
11:35 Doradca smaku
11:45 Ukryta prawda
14:55 Szpital - program obyczajowy
16:00 LAB
17:00 Kuchenne rewolucje - program kulinarno-rozrywkowy
18:00 Ukryta prawda
19:00 Fakty
19:25 Czarna owca
19:35 Sport
19:45 Pogoda
19:50 Czarna owca
19:55 Uwaga! - magazyn
20:10 Doradca smaku

SERIAL OBYCZAJOWY

20:15 Na Wspólnej - serial obyczajowy, Polska
20:55 Milionerzy
21:35 Hulk - film przygodowy, USA, 2003, reż. Ang Lee, wyk. Eric Bana, Jennifer Connelly, Sam Elliott, Josh Lucas, Nick Nolte, Lou Ferrigno
00:20 Amok - film sensacyjny, Polska, 2017, reż. Kasia Adamik, wyk. Mateusz Kościukiewicz, Łukasz Simlat, Zofia Wichłacz, Zbigniew Stryj, Mirosław Haniszewski
02:35 Uwaga! - magazyn
02:55 Noc magii
04:20 Kto was tak urządził

POLSAT

06:00 Nowy dzień z Polsat News
08:40 Malanowski i Partnerzy
09:40 Sekrety rodziny
10:40 Dlaczego ja?
11:40 Gliniarze
12:50 Wydarzenia
13:25 Interwencja
13:40 Trudne sprawy
14:40 Dlaczego ja?
15:50 Wydarzenia
16:10 Pogoda
16:15 Interwencja
16:35 Gliniarze
17:40 Sekrety rodziny
18:50 Wydarzenia
19:25 Gość Wydarzeń
19:45 Sport
19:55 Pogoda
20:00 Studio przed Superpucharem Europy UEFA 2021
20:50 Superpuchar Europy UEFA 2021 Chelsea vs Villarreal + Ceremonia

FILM SENSACYJNY

23:30 Hot Shots II Harley żyje w buddyjskim klasztorze. Tam odnajduje go jego dawny dowódca, płk Walters, który chce namówić Toppera do wzięcia udziału w akcji odbicia z rąk Arabów oddziału ratunkowego, wysłanego na Bliski Wschód. Oddział ten miał uwolnić inny oddział wysłany w celu odbicia amerykańskich zakładników.
01:30 Tysiąc słów
03:35 Love Island. Wyspa miłości - program rozrywkowy prod. Polska
04:40 Disco Gramy
05:25 Telezakupy TV Okazje

TVP Kultura

07:30 Teledyski
08:25 Trzeci punkt widzenia - program publicystyczny
09:05 Do zobaczenia, chłopcy - film fabularny, prod. Niemcy, Francja, 1987, reż. Louis Malle, wyk. Philippe Morier - Genoud, Francois Berleand, Peter Fitz, Francine Racette, Francois Negret
11:00 Miłość nad rozlewiskiem - serial
12:50 Urodzeni artyści - Beata i Karolina Legierskie - cykl reportaży
13:30 Kwiaty w kosmosie - film dokumentalny, prod. Japonia, 2017, reż. Ophelie Giomataris
14:40 Moja noc u Maud - film obyczajowy, prod. Francja, 1969, reż. Eric Rohmer, wyk. Jean-Louis Trintignant, Françoise Fabian

DRAMAT

16:40 Panna Nikt - dramat, prod. Polska, 1996, reż. Andrzej Wajda, wyk. Anna Wielgucka
18:30 Serialowa nostalgia - Panna z mokrą głową
19:40 Muzeum Polskiej Piosenki
20:00 Mistrz i Małgorzata - serial, prod. Rosja, 2005
21:05 W trzy miesiące dookoła świata - Ostatni cesarz - dramat, prod. Wielka Brytania, Hongkong, Chiny, 1987, reż. Bernardo Bertolucci
23:55 Portrety - Ostatni swing - film dokumentalny
01:05 Powidoki - Dmitrij Szostakowicz
01:30 Lekkie obyczaje

TV Puls

06:00 Zbuntowany anioł - telenowela
08:00 Lombard. Życie pod zastaw - serial
11:00 Zbuntowany anioł - telenowela
12:00 Zaklinaczka duchów - serial fantasy
14:00 Lombard. Życie pod zastaw - serial obyczajowy
16:00 Rodzinny interes - serial obyczajowy
18:00 Lombard. Życie pod zastaw - serial obyczajowy
20:00 Pompeje Gladiator Milo zwany Celtem trafia do Pompejów, gdzie bierze udział w igrzyskach na cześć senatora odpowiedzialnego za śmierć jego rodziny. Tymczasem górujący nad miastem Wezuwiusz przebudza się.

FILM PRZYGODOWY

22:00 Ostatni rycerze Upadły wojownik staje do walki przeciwko skorumpowanemu oraz sadystycznemu władcy, by pomścić i przywrócić dobre imię swojego pana.
00:15 Wielki Stach Nieuczciwy biznesmen, który ma trafić do więzienia, obawiając się zwyrodniałych skazańców, postanawia opanować wschodnie sztuki walki.
02:20 Zobacz to! Blok rozrywkowy: Rodzinny interes - serial obyczajowy prod. Polska
03:35 Taki jest świat
04:35 Z archiwum policji - program dokumentalny

TVN 7

05:20 Szpital
06:20 40 kontra 20
07:20 Zakochani po uszy - serial, Polska
07:55 Ukryta prawda - program obyczajowy
10:55 Szpital - program obyczajowy
11:55 Szkoła
12:55 Sąd rodzinny - program sądowy
13:55 Sędzia Anna Maria Wesołowska - program sądowy
14:55 Ukryta prawda - program obyczajowy
15:55 Szkoła
16:55 Sprzątaczki - program obyczajowy
17:40 Złodzieje - program poradnikowy
18:25 Szpital - program obyczajowy
19:30 Zakochani po uszy - serial, Polska
20:00 40 kontra 20

FILM OBYCZAJOWY

21:00 Podaj dalej - film obyczajowy, USA, 2000, reż. Mimi Leder, wyk. Kevin Spacey, Helen Hunt, Haley Joel Osment, Jay Mohr, James Caviezel, Jon Bon Jovi, Angie Dickinson, David Ramsey
23:40 Ave, Cezar! - film komedia, Wielka Brytania, Japonia, USA, 2016, reż. Joel Coen, Ethan Coen, wyk. Josh Brolin, George Clooney, Alden Ehrenreich, Ralph Fiennes, Scarlett Johansson, Tilda Swinton
01:55 Zbrodnie, które wstrząsnęły Ameryką
03:00 Noc magii

TV 4

06:00 Gliniarz i prokurator **07:00** Strażnik Teksasu **08:00** Nasz Nowy Dom **09:00** Pierwsza miłość **10:30** Święty **11:00** Fabryka jedzenia **11:30** Detektywi w akcji **12:30** Kobra - oddział specjalny **13:30** STOP Drogówka **15:30** Hardkorowy lombard **17:00** Septagon **18:00** Kochane Pieniądze **19:00** Policjantki i Policjanci **20:00** Sprawiedliwi - Wydział Kryminalny **21:05** Underworld 2: Ewolucja Dalsze losy Seleny i Michaela dwojga sprzymierzonych wojowników, będących potomkami dwóch ras od wieków toczących śmiertelną walkę: wilkołaków i wampirów. **23:20** Wzór **00:20** Śmierć na 1000 sposobów **02:05** Ucho Prezesa - serial komediowy prod. Polska **02:25** Disco Polo Life **03:25** TOP 10 - Lista przebojów

TV Trwam

10:00 Audiencja Generalna Ojca Świętego Franciszka z Watykanu **11:00** Ja głuchy **11:25** Jestem mamą **11:40** Prosto o gospodarce **12:00** Anioł Pański **12:03** Informacje dnia **12:20** Mojżesz **13:10** Mama Lima **13:30** Msza święta z Jasnej Góry **14:20** 100 cudownych miejsc na świecie **14:30** Sanktuarium Betharram **15:25** Duszpasterz **15:50** Ma się rozumieć **16:00** Informacje dnia **16:10** Na zdrowie **16:30** Wyszyński **16:55** Kabwe **17:00** Po stronie prawdy **17:30** Rykoszetem **17:55** Poczet Wielkich Polaków **18:00** Anioł Pański **18:05** Informacje dnia **18:15** Rozmowy niedokończone **19:25** Kartka z kalendarza **19:30** Brat Franciszek **20:00** Informacje dnia **20:20** Różaniec **20:50** Myśląc Ojczyzna **21:00** Apel Jasnogórski

eprasa.pl 257203a99e

czwartek 12 sierpnia

TVP 1

05:20 **Przysięga** - serial
06:10 **Elif** - serial, prod. Turcja
06:55 **Policzmy się dla Polski**
07:00 **Transmisja Mszy Świętej z Sanktuarium Matki Bożej**
07:30 **Dobre historie**
08:00 **Wiadomości**
08:10 **Pogoda poranna**
08:15 **Kwadrans polityczny**
08:40 **Ranczo** - serial
09:40 **Komisarz Alex** - serial kryminalny TVP
10:35 **Ojciec Mateusz** - serial kryminalny TVP
11:25 **Uzdrowisko**
12:00 **Wiadomości**
12:10 **Agrobiznes**
12:30 **Agropogoda** - magazyn
12:35 **To się opłaca** - magazyn
12:50 **Natura w Jedynce**
14:00 **Elif** - serial, prod. Turcja
14:50 **Kolarstwo**
15:00 **Wiadomości**
15:15 **Alarm!** - magazyn
15:35 **Gra słów. Krzyżówka**

SERIAL OBYCZAJOWY

16:05 **Przysięga** - serial obyczajowy, prod. Turcja
17:00 **Teleexpress**
17:20 **Kolarstwo** - Tour de Pologne - 4. etap: Tarnów - Bukowina Tatrzańska
19:15 **Tour de Pologne**
19:30 **Wiadomości**
20:10 **Alarm!** - magazyn
20:35 **Królowa i konkwistador** - serial
21:30 **Sprawa dla reportera**
22:25 **Magazyn śledczy Anity Gargas** - magazyn
22:55 **Magazyn kryminalny 997** - magazyn
23:50 **Pogranicze** - film fabularny, prod. USA, 2008
01:30 **Paradoks** - serial
02:25 **Defekt** - serial
03:30 **Sprawa dla reportera**

TVP 2

05:00 **Cafe piosenka**
05:30 **Na dobre i na złe** - serial TVP
06:25 **Wojciech Cejrowski - boso przez świat**
07:00 **Gra słów. Krzyżówka**
07:20 **Pytanie na śniadanie**
07:50 **Pogoda Flesz**
07:55 **Pytanie na śniadanie**
10:40 **Panorama**
10:50 **Pytanie na śniadanie**
11:20 **Policzmy się dla Polski**
11:30 **Dziewczyny ze Lwowa**
12:30 **Koło fortuny** - teleturniej
13:15 **Kozacka miłość** - serial kostiumowy, prod. Rosja
14:05 **Va Banque** - teleturniej
14:35 **Na sygnale** - serial
15:10 **Górscy ratownicy** - serial obyczajowy
16:00 **Koło fortuny**
16:35 **Familiada** - teleturniej
17:15 **Promyk nadziei** - serial
18:00 **Panorama**
18:20 **Va Banque** - teleturniej

SERIAL KOSTIUMOWY

18:45 **Kozacka miłość** - serial kostiumowy, prod. Rosja
19:35 **Barwy szczęścia** - serial obyczajowy TVP
20:10 **Postaw na milion** - teleturniej
21:00 **Lato, muzyka, zabawa. Wakacyjna Trasa Dwójki**
21:15 **Cena wolności** - serial, prod. Rosja, 2018
22:25 **McMafia** - serial
23:35 **Szpieg, który mnie kochał** - film sensacyjny, prod. Wielka Brytania
01:50 **2:22** - thriller
03:40 **Art Noc** - Od wschodu do zachodu słońca - 50 lat Skaldów - koncert
04:40 **Rodzinka.pl**
05:10 **Zakończenie**

TVN

05:40 **Uwaga!** - magazyn
06:00 **LAB**
07:00 **Ukryta prawda** - program obyczajowy
08:00 **Kuchenne rewolucje** - program kulinarno-rozrywkowy
09:00 **Dzień Dobry TVN** - magazyn
11:35 **Doradca smaku**
11:45 **Ukryta prawda** - program obyczajowy
14:55 **Szpital** - program obyczajowy
16:00 **LAB**
17:00 **Kuchenne rewolucje** - program kulinarno-rozrywkowy
18:00 **Ukryta prawda** - program obyczajowy
19:00 **Fakty**
19:25 **Uwaga! koronawirus**
19:35 **Sport**
19:45 **Pogoda**
19:55 **Uwaga!** - magazyn
20:10 **Doradca smaku**

SERIAL OBYCZAJOWY

20:15 **Na Wspólnej** - serial obyczajowy, Polska
20:55 **Milionerzy**
21:30 **Kuchenne rewolucje** - program kulinarno-rozrywkowy
22:30 **Szefowa** - film komedia, prod. USA, 2016, reż. Ben Falcone, wyk. Melissa McCarthy, Kristen Bell, Peter Dinklage, Ella Anderson, Kathy Bates
00:35 **Totalne remonty Szelągowskiej**
01:40 **Uwaga!** - magazyn prod. Polska
02:00 **Noc magii** - program ezoteryczny
03:25 **Kto was tak urządził**

POLSAT

06:00 **Nowy dzień z Polsat News**
08:40 **Malanowski i Partnerzy**
09:40 **Sekrety rodziny**
10:40 **Dlaczego ja?**
11:40 **Gliniarze**
12:50 **Wydarzenia**
13:25 **Interwencja**
13:40 **Trudne sprawy**
14:40 **Dlaczego ja?**
15:50 **Wydarzenia**
16:10 **Pogoda**
16:15 **Interwencja**
16:35 **Gliniarze**
17:40 **Sekrety rodziny**
18:50 **Wydarzenia**
19:25 **Gość Wydarzeń**
19:45 **Sport, Pogoda**
20:00 **Wolni od długów**
21:10 **Dlaczego nie** Małgosia kończy studia w Warszawie. Jej marzeniem jest praca w agencji reklamowej. Zdobycie posady nie jest łatwe.

FILM OBYCZAJOWY

23:35 **Sprzymierzeni** 1942 rok, Afryka Północna. Max Vatan jest oficerem wywiadu, który spotyka na swej drodze działaczkę francuskiego ruchu oporu, Marianne Beauséjour. Para udaje małżeństwo. Ich zadaniem jest zabicie nazistowskiego ambasadora stacjonującego w Casablance. Vatan i Beauséjour spędzają razem kilka dni i zakochują się w sobie.
02:15 **Kabaretowa Ekstraklasa**
02:35 **Love Island. Wyspa miłości** - program rozrywkowy prod. Polska
04:40 **Disco Gramy** - program rozrywkowy

TVP Kultura

08:25 **Wydarzenie aktualne**
09:05 **Panna Nikt** - dramat
11:00 **Miłość nad rozlewiskiem** - serial obyczajowy TVP
12:50 **Urodzeni artyści** - Gosia i Tomek Rygalikowie
13:30 **Ostatni swing** - film dokumentalny
14:40 **Oto jest głowa zdrajcy** - dramat historyczny
16:50 **Młyn i krzyż** - film kostiumowy
18:30 **Serialowa nostalgia** - Panna z mokrą głową
19:40 **Muzeum Polskiej Piosenki**
20:00 **Złota Setka Teatru Telewizji** - Śluby panieńskie czyli magnetyzm serca - spektakl teatralny
22:15 **Tamte lata, tamte dni**
22:50 **Czwartkowy klub filmowy**

DRAMAT

22:55 **Czwartkowy klub filmowy - Lotna** - dramat Podczas kampanii wrześniowej szwadron kawalerii przygarnia zabłąkanego, pełnokrwistego konia. Żądza posiadania białego rumaka sprowadza na jego kolejnych właścicieli, a w ostateczności i cały oddział, zgubę.
00:35 **Berlin Live** - Leftfield - koncert
01:45 **Nocny dokument** - Wewnętrzny ogień - film prod. Francja, Hiszpania, 2017
02:50 **W trzy miesiące dookoła świata**

TV Puls

06:00 **Zbuntowany anioł** - telenowela
08:00 **Lombard. Życie pod zastaw** - serial
11:00 **Zbuntowany anioł** - telenowela
12:00 **Zaklinaczka duchów** - serial fantasy
14:00 **Lombard. Życie pod zastaw** - serial obyczajowy
16:00 **Rodzinny interes** - serial obyczajowy
18:00 **Lombard. Życie pod zastaw** - serial obyczajowy
20:00 **Straszny film 5** Kiedy młode małżeństwo adoptuje troje dzieci, w ich domu dochodzi do dziwnych zdarzeń. Z pomocą sztabu operatorów kamer odkrywają, że zostali nawiedzeni przez demona.
21:50 **Stan Helsing**

FILM SENSACYJNY

23:45 **Brygada ponad prawem** Elitarna jednostka francuskiej policji otrzymuje zadanie powstrzymania grupy niebezpiecznych gangsterów.
01:20 **Zobacz to! Blok rozrywkowy: Rodzinny interes** - serial obyczajowy
02:20 **Z archiwum policji** - serial dokumentalny
03:00 **Wojciech Cejrowski. Boso** - Ziemia Święta
03:40 **Taki jest świat** - program informacyjny
04:20 **Menu na miarę** - program kulinarny
05:00 **Rodzinny interes** - serial obyczajowy

TVN 7

05:20 **Szpital**
06:20 **40 kontra 20**
07:20 **Zakochani po uszy** - serial, Polska
07:55 **Ukryta prawda** - program obyczajowy
10:55 **Szpital** - program obyczajowy
11:55 **Szkoła**
12:55 **Sąd rodzinny** - program sądowy
13:55 **Sędzia Anna Maria Wesołowska** - program sądowy
14:55 **Ukryta prawda** - program obyczajowy
15:55 **Szkoła**
16:55 **Sprzątaczki** - program obyczajowy
17:40 **Złodzieje** - program poradnikowy
18:25 **Szpital** - program obyczajowy
19:30 **Zakochani po uszy** - serial, Polska
20:00 **40 kontra 20**

KOMEDIA

21:00 **Evan wszechmogący** - film komedia, USA, 2007, reż. Tom Shadyac, wyk. Steve Carell, Morgan Freeman, Lauren Graham, Johnny Simmons, Graham Phillips, Jimmy Bennett
23:10 **Constantine** - film horror, USA, Niemcy, 2005, reż. Francis Lawrence, wyk. Rachel Weisz, Shia LaBeouf, Djimon Hounsou, Max Baker, Pruitt Taylor Vince, Tilda Swinton, Peter StormareKeanu Reeves
01:40 **Zbrodnie, które wstrząsnęły Ameryką**
02:45 **Noc magii** - program ezoteryczny prod. Polska

TV 4

06:00 Gliniarz i prokurator **07:00** Strażnik Teksasu **08:00** Nasz Nowy Dom **09:00** Pierwsza miłość **10:30** Święty **11:00** Fabryka jedzenia **11:30** Detektywi w akcji **12:30** Kobra - oddział specjalny **13:30** STOP Drogówka **15:30** Hardkorowy lombard **17:00** Septagon **18:00** Kochane Pieniądze **19:00** Policjantki i Policjanci **20:00** Sprawiedliwi - Wydział Kryminalny **21:05** Gigli Larry Gigli pracuje dla mafii z Los Angeles. **23:35** Wzór Agent FBI Don Eppes pracuje nad szczególnie trudnymi sprawami. Właśnie próbuje rozwikłać kolejną, ale mu się to nie udaje. Z pomocą przychodzi mu jego brat Charlie - genialny matematyk. **00:40** Śmierć na 1000 sposobów **02:05** Ucho Prezesa **02:25** Disco Polo Life

TV Trwam

11:25 Myśląc Ojczyzna **11:35** Przyroda i ludzie **12:00** Anioł Pański **12:03** Informacje dnia **12:20** Ziemia Obiecana **13:25** Święty na każdy dzien **13:30** Msza święta **14:20** 100 cudownych miejsc na świecie **14:30** Pieśniczki spod Równicy **15:40** Lusaka Bauleni **15:50** Ma się rozumieć **16:00** Informacje dnia **16:10** Z wędką nad wodę w Polskę i Świat **16:35** Porady Medyczne Bonifratrów **17:00** Akademia pro-life **17:10** Narodowe Sanktuarium **17:30** Odpowiedzialni za Kościół **17:55** Poczet Wielkich Polaków **18:00** Anioł Pański **18:05** Informacje dnia **18:15** Rozmowy niedokończone **19:25** Święty na każdy dzień **19:30** Przyjaciele i bohaterowie **20:00** Informacje dnia **20:20** Różaniec **20:50** Prymas Stefan Wyszyński **21:00** Apel

piątek 13 sierpnia

TVP 1

05:15 **Przysięga** - serial obyczajowy, prod. Turcja
06:05 **Elif** - serial, prod. Turcja
06:55 **Policzmy się dla Polski** - felieton
07:00 **Transmisja Mszy Świętej z Sanktuarium Matki Bożej na Jasnej Górze**
07:30 **Agape** - magazyn
08:00 **Wiadomości**
08:10 **Pogoda poranna**
08:15 **Kwadrans polityczny**
08:35 **Ranczo** - serial obyczajowy TVP
09:35 **Komisarz Alex** - serial kryminalny TVP
10:35 **Ojciec Mateusz** - serial kryminalny TVP
11:25 **Uzdrowisko**
12:00 **Wiadomości**
12:10 **Agrobiznes**
12:30 **Agropogoda** - magazyn
12:35 **Magazyn Rolniczy**
12:50 **Natura w Jedynce** - Milutkie i dzikie

SERIAL OBYCZAJOWY

14:00 **Elif** - serial, prod. Turcja, 2018
14:50 **Kolarstwo**
15:00 **Wiadomości**
15:15 **Alarm!** - magazyn
15:35 **Gra słów. Krzyżówka**
16:05 **Przysięg** - serial obyczajowy, prod. Turcja
17:00 **Teleexpress**
17:20 **Kolarstwo** - Tour de Pologne
19:15 **Tour de Pologne**
19:30 **Wiadomości**
20:15 **Jasna Strona Mocy. Festiwal Muzyki Chrześcijańskiej**
22:40 **Borg/McEnroe. Między odwagą a szaleństwem** - dramat
00:35 **Siła przetrwania** - dramat, prod. USA

TVP 2

05:30 **Na dobre i na złe** - serial TVP
06:25 **Anna Dymna - spotkajmy się**
06:55 **Gra słów. Krzyżówka** - teleturniej
07:30 **Pytanie na śniadanie**
10:45 **Panorama**
10:50 **Pytanie na śniadanie**
11:20 **Policzmy się dla Polski**
11:30 **Dziewczyny ze Lwowa** - serial obyczajowy TVP
12:30 **Koło fortuny**
13:15 **Kozacka miłość** - serial kostiumowy
14:05 **Va Banque** - teleturniej
14:35 **Na sygnale** - serial fabularyzowany TVP
15:10 **Górscy ratownicy** - serial obyczajowy
16:00 **Koło fortuny**
16:35 **Familiada** - teleturniej
17:15 **Promyk nadziei** - serial
18:00 **Panorama**
18:20 **Va Banque** - teleturniej
18:45 **Kozacka miłość** - serial

SERIAL OBYCZAJOWY

19:35 **Barwy szczęścia** - serial obyczajowy prod. TVP
20:05 **Lato, muzyka, zabawa. Wakacyjna Trasa Dwójki 2021**
20:10 **Tata do pary** - komedia
22:25 **Lato, muzyka, zabawa. Wakacyjna Trasa Dwójki** - 2021 Kielce
00:55 **Anything goes. Ale jazda!** - program rozrywkowy
01:55 **Idol z ulicy** - dramat, prod. Palestyna, Katar, Egipt, Wielka Brytania, 2015
03:45 **Zbliżenia** - dramat
05:05 **Rodzinka.pl** - serial komediowy TVP
05:30 **Zakończenie**

TVN

05:40 **Uwaga!** - magazyn
06:00 **LAB**
07:00 **Ukryta prawda** - program obyczajowy
08:00 **Kuchenne rewolucje** - program kulinarno-rozrywkowy
09:00 **Dzień Dobry TVN** - magazyn
11:35 **Doradca smaku**
11:45 **Ukryta prawda** - program obyczajowy
14:55 **Szpital** - program obyczajowy
16:00 **LAB**
17:00 **Kuchenne rewolucje** - program kulinarno-rozrywkowy
18:00 **Ukryta prawda** - program obyczajowy
19:00 **Fakty**
19:25 **Uwaga! koronawirus**
19:35 **Sport**
19:45 **Pogoda**
19:55 **Uwaga!** - magazyn
20:05 **Droga na Podium**

FILM SENSACYJNY

20:10 **Szybcy i wściekli VI** - film sensacyjny, USA, 2013, reż. Justin Lin, wyk. VinDiesel, Paul Walker, Dwayne Johnson, Jordana Brewster, Michelle Rodriguez, Tyrese Gibson
23:00 **Zawód: szpieg** - film sensacyjny, USA, Wielka Brytania, 2001, reż. Tony Scott, wyk. Robert Redford, Brad Pitt, Catherine McCormack, Stephen Dillane, Larry Bryggman, Marianne Jean-Baptiste
01:40 **Kuba Wojewódzki**
02:45 **Uwaga!** - magazyn prod. Polska
03:05 **Noc magii**
04:30 **Kto was tak urządził**

POLSAT

06:00 **Nowy dzień z Polsat News**
08:40 **Malanowski i Partnerzy** Bronisław Malanowski rozwiązuje zagadki kryminalne, prowadząc biuro detektywistyczne.
09:40 **Sekrety rodziny**
10:40 **Dlaczego ja?**
11:40 **Gliniarze**
12:50 **Wydarzenia**
13:25 **Interwencja**
13:40 **Trudne sprawy**
14:40 **Dlaczego ja?**
15:50 **Wydarzenia**
16:10 **Pogoda**
16:15 **Interwencja**
16:35 **Gliniarze**
17:40 **Sekrety rodziny**
18:50 **Wydarzenia**
19:25 **Gość Wydarzeń**
19:45 **Sport, Pogoda**
20:00 **Festiwal Weselnych Przebojów - Mrągowo 2021**

FILM SENSACYJNY

23:00 **Więzień labiryntu: Próby ognia** Thomas był pewien, że ucieczka z labiryntu będzie oznaczała wolność dla niego i pozostałych Streferów, okazuje się jednak, że tajemnicza organizacja nie zakończyła swych koszmarnych eksperymentów. Wszystko co się wydarzyło stanowiło tylko wstęp do jeszcze bardziej przerażającej Fazy Drugiej - prób ognia.
01:55 **Dlaczego nie**
04:40 **Disco Gramy** - program rozrywkowy prod. Polska
05:25 **Telezakupy TV Okazje**

TVP Kultura

08:30 **Kuchnia Polskich Żydów** - magazyn kulinarny
09:10 **Młyn i krzyż** - film kostiumowy, prod. Polska, Szwecja, 2010
11:00 **Miłość nad rozlewiskiem** - serial obyczajowy TVP
12:50 **Urodzeni artyści** - cykl reportaży
13:30 **Japonia z góry** - serial dokumentalny
14:35 **Rok 2020** - cykl dokumentalny
15:05 **Mój czas** - felieton
15:15 **Kilka opowieści o człowieku** - film dokumentalny
15:40 **Braciszek** - dramat
17:30 **Scena muzyczna** - Bastarda - koncert
18:30 **Informacje kulturalne** - informator kulturalny
18:50 **Serialowa nostalgia** - Do przerwy 0:1 - serial
20:00 **Komediowe lato**

SERIAL OBYCZAJOWY

21:55 **Ziemia obiecana** - serial TVP Trzej przyjaciele, Karol, Maks i Moryc, zakładają fabrykę w Łodzi, chcąc jak najszybciej dorobić się fortuny.
22:55 **Świat w piosence** - Wojna płci - cykl dokumentalny
23:50 **Informacje kulturalne** - informator kulturalny
00:15 **To ja, złodziej** - komedia sensacyjna
02:05 **Lotna** - dramat
03:45 **Berlin Live - Pixies** - koncert, prod. Niemcy, 2016
05:50 **Jeszcze więcej kultury w TVP Kultura 2**

TV Puls

06:00 **Zbuntowany anioł** - telenowela
08:00 **Lombard. Życie pod zastaw** - serial obyczajowy
11:00 **Zbuntowany anioł** - telenowela Osierocona Milagros rozpoczyna pracę jako pokojówka rodziny DiCarlo i zakochuje się w synu pana domu.
12:00 **Zaklinaczka duchów** - serial fantasy
14:00 **Lombard. Życie pod zastaw** - serial obyczajowy
16:00 **Rodzinny interes** - serial obyczajowy
18:00 **Lombard. Życie pod zastaw** - serial obyczajowy
20:00 **Komornik**
22:00 **Inferno: Piekielna walka**
00:00 **Pompeje**

SERIAL KRYMINALNY

02:00 **Castle** - serial kryminalny Poszukujący inspiracji pisarz otrzymuje pozwolenie na przyłączenie się do jednego zespołu z wydziału zabójstw nowojorskiej policji.
02:55 **Zobacz to! Blok rozrywkowy: Rodzinny interes** - serial obyczajowy Serial opowiadający o dwójce przyjaciół z dzieciństwa Wojtku i Ryszardzie, którzy wychowali się w domu dziecka, a po latach postanowili otworzyć warsztat samochodowy.
03:50 **Reporterzy** - program dokumentalny

TVN 7

05:20 **Szpital** - program obyczajowy
06:20 **40 kontra 20**
07:20 **Zakochani po uszy** - serial, Polska
07:55 **Ukryta prawda**
10:55 **Szpital** - program obyczajowy
11:55 **Szkoła**
12:55 **Sąd rodzinny** - program sądowy
13:55 **Sędzia Anna Maria Wesołowska** - program sądowy
14:55 **Ukryta prawda** - program obyczajowy prod. Polska
15:55 **Szkoła**
16:55 **Sprzątaczki** - program obyczajowy
17:40 **Złodzieje** - program poradnikowy
18:25 **Ten moment**
19:00 **Ukryta prawda** - program obyczajowy
20:00 **40 kontra 20**

KOMEDIA

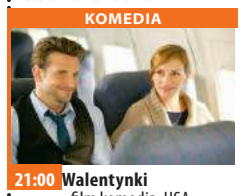

21:00 **Walentynki** - film komedia, USA, 2010, reż. Garry Marshall, wyk. Julia Roberts, Jessica Alba, Anne Hathaway, Ashton Kutcher, Jessica Biel, Bradley Cooper, Patrick Dempsey, Hector Elizondo, Jamie Foxx, Kathy Bates
23:40 **Ta podstępna miłość** - film komedia, USA, 1997, reż. Carl Reiner, wyk. Bette Midler, Dennis Farina, Paula Marshall, Gail O'Grady, David Rasche, Jamie Denton, Danny Nucci
01:50 **Druga strona medalu** - talk show
02:30 **Noc magii**

TV 4

06:00 Gliniarz i prokurator **07:00** Strażnik Teksasu **08:00** Nasz Nowy Dom **09:00** Pierwsza miłość **10:30** Święty **11:00** Fabryka jedzenia **11:30** Detektywi w akcji **12:30** Kobra - oddział specjalny **13:30** STOP Drogówka **15:30** Hardkorowy lombard **17:00** Septagon - serial kryminalny **18:05** Kochane Pieniądze **19:05** Policjantki i Policjanci **20:05** Gwiazdy Kabaretu **22:10** Sprawiedliwi - Wydział Kryminalny **00:10** Wstrząsy Akcja rozgrywa się w małym miasteczku, które nawiedzają dziwaczne stwory, prawdopodobnie porywające ludzi. Ukrywają się pod ziemią, skąd wyłaniają się niespodziewanie. **02:20** Połączeni **02:25** Disco Polo Life **03:25** TOP 10 - Lista przebojów **05:30** Telezakupy TV Okazje

TV Trwam

11:25 Święty na każdy dzień **11:35** 100 cudownych miejsc na świecie **11:45** Spotkania z ekologią **12:00** Anioł Pański **12:03** Informacje dnia **12:20** Ziemia Obiecana **13:10** Dinozaury z Krasiejowa **13:30** Msza święta **14:20** 100 cudownych miejsc **14:30** Zrozumieć Antycywilizacje **14:55** Słowo życia **15:00** Modlitwa **15:20** Mocni w wierze **15:50** Ma się rozumieć **16:00** Informacje dnia **16:10** Siódmy sakrament **16:35** Świat Sportu **16:55** Kartka z kalendarza **17:00** Regał Mistrzowie **17:30** Geopolityka **17:55** Poczet Wielkich Polaków **18:00** Anioł Pański **18:05** Informacje dnia **18:15** Westerplatte Młodych **19:00** Warto zauważyć... **19:30** Opowieści Theo **20:00** Informacje dnia **20:20** Różaniec **20:50** Święty na każdy dzień **21:00** Apel

eprasa.pl 257203a99e

sobota 14 sierpnia

TVP 1

05:10 Klan - telenowela TVP
06:00 Magazyn Ekspresu Reporterów
07:00 Transmisja Mszy Świętej z Sanktuarium Matki Bożej na Jasnej Górze
07:35 Rok w ogrodzie
08:00 Rok w ogrodzie Extra - magazyn
08:15 Wojsko - polskie.pl
08:40 Pełnosprawni - magazyn dla niepełnosprawnych
09:15 Sprawa dla reportera
10:15 Max 2 Bohater Białego Domu - film fabularny, prod. USA, 2017, reż. Brian Levant, wyk. Zane Austin, Francesca Capaldi, Lochlyn Munro, Andrew Kavadas
11:50 Japonia - film dokumentalny
12:10 Fascynujący świat - Tajemnice ludzkiego ciała. Wzrost

PROGRAM ROZRYWKOWY

13:10 Wojciech Cejrowski - boso przez świat
13:40 Przyrodnik na tropie
14:15 Z pamięci - felieton
14:25 Okrasa łamie przepisy
14:50 Kolarstwo
14:55 Ojciec Mateusz - serial
15:45 Geniusze i marzyciele. Tadeusz Tański
17:00 Teleexpress
17:25 Kolarstwo
19:15 Tour de Pologne
19:30 Wiadomości
20:15 Jasna Strona Mocy. Festiwal Muzyki Chrześcijańskiej - Abba Ojcze
22:25 Hit na sobotę - Czarne złoto - film przygodowy
00:40 Sam - dramat
03:00 Bez śladu - fabularny

TVP 2

05:55 Dla niesłyszących - Barwy szczęścia - serial obyczajowy TVP
07:00 Dla niesłyszących - M jak miłość - serial TVP
07:55 Pytanie na śniadanie
11:10 Rodzinny ekspres - Błogosławiony Pier Giorgio Frassati
11:40 Hallo Szpicbródka, czyli ostatni występ króla kasiarzy - komedia
13:25 Va Banque - teleturniej
14:00 Familiada - teleturniej
14:35 Koło fortuny
15:20 Szansa na sukces. Opole 2021 - widowisko
16:25 Na sygnale - serial
16:55 Smaki świata po polsku
17:25 Lajk!
17:50 Słowo na niedzielę
18:00 Panorama
18:20 Pogoda
18:30 Postaw na milion
19:20 Rodzinka.pl - serial

KOMEDIA

20:00 Tata do pary 2 - komedia, prod. Niemcy, 2013, reż. Til Schweiger, Torsten Kunstler, wyk. Til Schweiger, Torsten Kunstler, Matthias Scheighefer, Samuel Finzi, Emma Schweiger
22:10 Hity wszech czasów - magazyn muzyczny
23:15 Anything goes. Ale jazda! - program rozrywkowy
00:15 Strategia mistrza - dramat, prod. Wielka Brytania, Francja, 2015
02:10 Szpieg, który mnie kochał - film sensacyjny, prod. Wielka Brytania
04:25 Kilka słów o miłości
05:50 Zakończenie

TVN

05:35 Uwaga! - magazyn
05:50 Ukryta prawda - program obyczajowy
06:50 Kuchenne rewolucje - program kulinarno-rozrywkowy
07:50 Rozenek cudnie chudnie - program lifestylowy
08:25 Polowanie na ogród
09:00 Dzień Dobry Wakacje
11:30 Na Wspólnej - serial, Polska
13:20 MasterChef Junior
14:55 Power Couple - program rozrywkowy
16:25 Totalne remonty Szelągowskiej
17:25 Polowanie na ogród
17:55 Zaplanuj długie życie
18:00 Weekendowa metamorfoza
19:00 Fakty
19:25 Sport
19:35 Pogoda
19:45 Uwaga! - magazyn

KOMEDIA

20:00 Polowanie na druhny - film komedia, USA, 2005, reż. David Dobkin, wyk. Vince Vaughn, Christopher Walken, Rachel McAdams, Isla Fisher, Jane Seymour Owen Wilson
22:25 Z ust do ust - film komedia, USA, Australia, 2005, reż. Rob Reiner, wyk. Jennifer Aniston, Kevin Costner, Shirley MacLaine, Mark Ruffalo, Richard Jenkins
00:30 Wizyta - film horror, USA, 2015, reż. M. Night Shyamalan, wyk. Olivia DeJonge, Ed Oxenbould, Deanna Dunagan
02:30 Kuchenne rewolucje

POLSAT

06:00 Nowy dzień z Polsat
08:20 Samoloty
10:10 Ewa gotuje
10:40 Nasz Nowy Dom
11:40 Wolni od długów
12:40 Bogaty Dom - Biedny Dom
13:40 Drwale
14:40 Rolnicy. Podlasie
15:45 Więzienie
17:45 Chłopaki do wzięcia
18:50 Wydarzenia
19:25 Gość Wydarzeń
20:00 Venom Venom, obcy symbiont, jedna z najważniejszych, najbardziej złożonych postaci Marvela wychodzi z cienia, wchodząc w ciało i osobowość Eddiego Brocka. Eddie próbował zdemaskować niecne działania słynnej firmy Life Foundation, prowadzonej przez naukowca Carltona Drake'a.

DRAMAT BIOGRAFICZNY

22:25 Najlepszy Głównym bohaterem filmu jest sportowiec, który zachwycił świat, a który w Polsce, do dziś, pozostaje osobą praktycznie nieznaną. To fascynująca, pełna morderczego wysiłku, spektakularnych upadków i niezwykłej siły, historia inspirowana życiem Jerzego Górskiego, który ukończył bieg śmierci oraz ustanowił rekord świata w triathlonowych mistrzostwach świata.
00:55 Mexican
03:35 Love Island. Wyspa miłości
04:40 Disco Gramy - program rozrywkowy prod. Polska

TVP Kultura

07:50 Szlakiem miejsc niezwykłych
08:00 Ewa Demarczyk - film dokumentalny
08:50 Słowobranie - magazyn
09:30 Nie marnuj jedzenia - film dokumentalny
10:30 Serialowa nostalgia - U Pana Boga w ogródku - serial komediowy TVP
11:20 Tamte lata, tamte dni - magazyn
11:50 Cmentarz Orląt - film dokumentalny
12:45 Shalako - film fabularny
14:45 Komediowe lato - Nie ma róży bez ognia
16:30 Zaginione Skarby - film animowany
16:45 Retro kino - Winnetou i król nafty - serial
18:15 Mój czas - felieton
18:25 Co dalej? - program publicystyczny
18:55 Sami Yaffa na tropie dźwięków

FILM FABULARNY

20:00 Bilet do kina - Planetarium - film fabularny, prod. Belgia, Francja
21:55 Jefferson Starship: Live - koncert
23:15 Mocne Kino - Matnia - dramat, prod. Wielka Brytania, 1966
01:10 Co dalej? - program publicystyczny
01:40 Kino nocne - Gry uliczne - film sensacyjny
03:30 Szkoła małych filozofów - film dokumentalny, prod. Szwajcaria, 2018
05:50 Jeszcze więcej kultury w TVP Kultura 2

TV Puls

06:00 Castle - serial Poszukujący inspiracji pisarz otrzymuje pozwolenie na przyłączenie się do zespołu z wydziału zabójstw policji.
07:00 Taki jest świat - program informacyjny
08:00 Lombard. Życie pod zastaw - serial Prowadzenie lombardu to zajęcie ciekawe, momentami ekscytujące, ale często i niebezpieczne. Bohaterami serialu są: właściciel Kazimierz Barski, jego rodzina, pracownicy oraz klienci, którzy pojawiają się w lombardzie z powodu różnych życiowych zawirowań. Są to zarówno osoby starsze, potrzebujące środków do życia, jak i młode, które zastawiają na kilka dni laptop czy telefon.

THRILLER

20:00 Mocne sobotnie kino: W potrzasku
21:30 Protektor
23:40 Triumf sprawiedliwości Były agent federalny, Decker (Steven Seagal), pracuje jako ochroniarz w supermarkecie. Kiedy ratuje piękną nieznajomą, Lisę (Jade Ewen), przed jej agresywnym chłopakiem, nie spodziewa się, że jeszcze ją spotka.
01:15 Castle - serial kryminalny
02:10 Zobacz to! Blok rozrywkowy: Biesiada na cztery pory roku
02:55 Taki jest świat - program informacyjny prod. Polska

TVN 7

05:00 Szpital - program obyczajowy
06:00 Wiza na miłość
07:00 Timmy i przyjaciele - animacja
07:15 Ukryta prawda - program obyczajowy
11:15 Idealny facet - film komedia, USA, 2005, reż. Mark Rosman, wyk. Hilary Duff, Heather Locklear, Chris Noth
13:25 Karol. Człowiek, który został papieżem - miniserial obyczajowy, Polska, Francja, Kanada, Niemcy, Włochy, reż. Giacomo Battiato, wyk. Grażyna Szapołowska, Ennio Fantastichini, Kenneth Welsh, Hristo Shopov Małgorzata Bela, Szymon Bobrowski, Olgierd Łukaszewicz
17:45 Góra Dantego - film katastroficzny, USA, 1997

FILM SENSACYJNY

20:00 Wysłannik przyszłości - film sensacyjny, USA, 1997, reż. Kevin Costner, wyk. Kevin Costner, Will Patton, Larenz Tate, Olivia Williams, James Russo, Tom Petty
23:40 Operacja Dunaj - film komedia, Polska, Czechy, 2009, reż. Jacek Głomb, wyk. Tomasz Kot, Zbigniew Zamachowski, Maciej Stuhr, Jiří Menzel, Przemysław Bluszcz, Eva Holubová
01:55 Zbrodnie, które wstrząsnęły Ameryką S4
02:55 Noc magii - program ezoteryczny prod. Polska

TV 4

06:00 Flintstonowie **06:30** Galileo **10:45** K2**13:00** STOP Drogówka - magazyn prod. Polska **14:00** Policjantki i Policjanci - serial obyczajowy prod. Polska **19:00** Galileo **20:00** Ninja Warrior Polska **21:55** Sprawiedliwi - Wydział Kryminalny **00:05** Bez litości Pisarka Jennifer Hills wynajmuje położoną w lesie chatę, by pracować nad nową książką. Przyjezdna zwraca uwagę kilku niebezpiecznych typów z pobliskiego miasteczka, którzy włamują się pewnej nocy do jej domu. Próby zastraszenia i poniżenia kobiety pprzeradzają się w kilkugodzinne brutalne fizyczne znęcanie się nad nią. **02:25** Disco Polo Life - program rozrywkowy **03:25** TOP 10 - Lista przebojów **05:30** Telezakupy TV Okazje

TV Trwam

10:25 Młodzi Światu - Ola **10:35** Polski Punkt Widzenia **11:00** Kropelka radości **12:00** Anioł Pański **12:03** Informacje dnia **12:20** Warto zauważyć... **12:50** Siódmy sakrament **13:20** Ocalić od zapomnienia **13:30** Msza święta z Jasnej Góry **14:20** 100 cudownych miejsc na świecie **14:30** Przegląd Katolickiego Tygodnika „Niedziela" **14:35** Próba wiary. Święty Franciszek z Asyżu **15:30** Wierzę w Boga **16:00** Informacje dnia **16:10** Geniusz Stworzenia **17:30** Mocni Jego mocą **17:55** Poczet Wielkich Polaków **18:00** Anioł Pański **18:05** Informacje dnia **18:15** Rozmowy niedokończone **19:25** Kartka z kalendarza**19:30** Katecheza **19:45** Modlitwa **20:00** Informacje dnia **20:20** Różaniec **20:50** Święty na każdy dzień **21:00** Apel

niedziela 15 sierpnia

TVP 1

06:00 Słownik polsko@polski - talk - show
06:25 Wojsko - polskie.pl
06:55 Słowo na niedzielę
07:00 Transmisja Mszy Świętej z Sanktuarium Bożego Miłosierdzia
08:00 Tydzień
08:35 Abba Ojcze - film dokumentalny
09:40 Kopalnie króla Salomona - film
11:40 Święto Wojska Polskiego 2021 - transmisja uroczystości
13:45 Co mi zrobisz jak mnie złapiesz - komedia
15:30 Z pamięci - felieton
15:40 Kolarstwo
15:45 Geniusze i marzyciele. Ludwik Hirszfeld
17:00 Teleexpress
17:25 Kolarstwo
19:15 Tour de Pologne
19:30 Wiadomości
20:15 Wojna światów - film

FILM HISTORYCZNY

21:50 1920. Bitwa Warszawska - film historyczny, prod. Polska, 2011, reż. Jerzy Hoffman, wyk. Borys Szyc, Natasza Urbańska, Daniel Olbrychski, Bogusław Linda, Marian Dziędziel, Jerzy Bończak, Ewa Wiśniewska, Stanisława Celińska, Adam Ferency
23:55 Lekkoatletyka - Memoriał Wiesława Maniaka - Szczecin
00:40 Wyprawa Kon - Tiki - film fabularny, prod. Niemcy, Norwegia, Dania, Wielka Brytania, Szwecja
02:45 Przybyli ułani - film
03:55 Kopciuszek - serial obyczajowy TVP

TVP 2

06:15 Przepis na kataklizm - komedia, prod. USA, 2003
07:55 Pytanie na śniadanie
11:00 Transmisja Mszy Świętej z Jasnej Góry
11:55 Między ziemią a niebem
12:00 Anioł Pański
12:15 Między ziemią a niebem
12:45 Wadowickie spotkania ze Świętym Janem Pawłem II - cykl dokumentalny
13:00 Dookoła Bałtyku - magazyn kulinarny
13:25 Va Banque - teleturniej
14:00 Familiada - teleturniej
14:35 Koło fortuny - teleturniej
15:20 Szansa na sukces. Opole 2021 - widowisko
16:20 Na sygnale - serial fabularyzowany TVP

SERIAL KOMEDIOWY

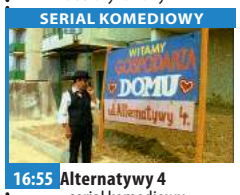

16:55 Alternatywy 4 - serial komediowy prod. TVP
18:00 Panorama
18:20 Pogoda
18:30 Sekretne życie kotów - reality show
19:20 Rodzinka.pl - serial komediowy TVP
20:00 Lato, muzyka, zabawa. Wakacyjna Trasa Dwójki - 2021 Kielce
21:10 Lato, muzyka, zabawa. Wakacyjna Trasa Dwójki - 2021 Ostróda - koncert
01:10 Hity wszech czasów - magazyn muzyczny
02:10 Fałszywa wdowa
04:05 Rodzinka.pl - serial komediowy TVP
04:30 Zakończenie

TVN

05:55 Uwaga! - magazyn
06:15 Ukryta prawda - program obyczajowy
07:15 Kuchenne rewolucje - program kulinarno-rozrywkowy
08:15 Nowa Maja w ogrodzie
08:45 Akademia ogrodnika
08:50 Zaplanuj długie życie
09:00 Dzień Dobry Wakacje
11:30 Weekendowa metamorfoza
12:30 Co za tydzień - magazyn
13:15 Czarna owca
13:50 Scooby-Doo - film przygodowy, USA, Australia, 2002, reż. Raja Gosnell, wyk. Raja Gosnell, Freddie Prinze Jr., Sarah Michelle Gellar, Matthew Lillard, Linda Cardellini, Rowan Atkinson, Neil Fanning
15:45 Atramentowe serce - film przygodowy

PROGRAM KULINARNY

18:00 Kuchenne rewolucje - program kulinarno-rozrywkowy
19:00 Fakty
19:25 Sport
19:35 Pogoda
19:45 Uwaga! - magazyn
20:00 Korytarzem w mrok - film przygodowy, USA, 2018, reż. Rodrigo Cortés, wyk. Anna Sophia Robb, Uma Thurman
22:05 Marsjanie atakują - film S-F, USA, 1996, reż. Tim Burton, wyk. Jack Nicholson, Glenn Close, Annette Bening, Michael J. Fox, Pierce Brosnan
00:15 Szybcy i wściekli VI - film sensacyjny, USA, 2013, reż. Justin Lin

POLSAT

06:00 Nowy dzień z Polsat News
08:05 Nie wierzcie bliźniaczkom
10:50 Fantastyczna czwórka Ekranizacja kultowego komiksu Marvela sprzed lat i fantastyczni superbohaterowie, jakimi ich jeszcze nie oglądano: w nowym wydaniu, nowej konwencji i w nowej obsadzie aktorskiej.
13:00 Jak wytresować smoka Historia Wikinga o imieniu Czkawka, który mieszka na wyspie Berk, gdzie głównym zajęciem jest walka ze smokami. Spryt nastolatka i jego niekonwencjonalne poczucie humoru nie podobają się ani jego współplemieńcom, ani wodzowi... którym jest ojciec Czkawki.

FILM SENSACYJNY

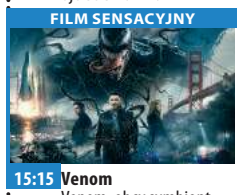

15:15 Venom Venom, obcy symbiont, jedna z najważniejszych, najbardziej złożonych postaci Marvela wychodzi z cienia, wchodząc w ciało i osobowość Eddiego Brocka.
17:40 Nasz Nowy Dom
18:50 Wydarzenia
19:25 Gość Wydarzeń
20:00 Kabaret na żywo - Klinika Skeczów Męczących
22:05 Bad Company
00:50 Czarna pantera
03:35 Love Island. Wyspa miłości
04:40 Disco Gramy - program rozrywkowy
05:25 Telezakupy TV Okazje

TVP Kultura

07:00 Co dalej? - program publicystyczny
07:35 Piosenki z filmoteki
08:25 Tamte lata, tamte dni
08:55 Chuligan Literacki - magazyn o książkach
09:30 Z przytupem - Wiwat - widowisko kameralne
09:50 Animama - Ajtia o tym, dlaczego diabeł kuleje - film animowany
09:55 Animama - Czerwone i czarne - animowany
10:00 Animama - Wodny szlak
10:20 Serialowa nostalgia - Janosik - serial TVP
11:10 Trzeci punkt widzenia
11:40 Koncert Pożegnanie Ojczyzny
11:55 Winnetou - serial
13:30 W pustyni i w puszczy - film przygodowy
17:00 Mój czas - felieton
17:15 Niedziela z...rolami Hanki Bielickiej
18:10 Niedziela z...

DRAMAT

20:00 Pan Tadeusz - dramat historyczny
22:40 Trzeci punkt widzenia - program publicystyczny
23:20 Nie marnuj jedzenia - film dokumentalny
00:20 Planetarium - film fabularny
02:15 Polska szkoła animacji - Koń - film animowany
02:20 Polska szkoła animacji - Pożar - film animowany
02:30 Polska szkoła animacji - Mały western - film
02:40 Mocne Kino - Matnia - dramat, prod. Wielka Brytania
04:40 Sami Yaffa na tropie dźwięków
05:55 Jeszcze więcej kultury w TVP Kultura 2

TV Puls

06:00 Rodzinny interes - serial obyczajowy
10:15 George prosto z drzewa 2 George usiłuje pokrzyżować plany teściowej oraz byłego narzeczonego Ursuli, którzy zamierzają zniszczyć małżeństwo mężczyzny i zrównać z ziemią jego leśne królestwo.
12:00 Nowe przygody Kopciuszka
13:50 Najpiękniejsze baśnie: Piękna i Książę
15:15 Najpiękniejsze baśnie braci Grimm: Bajka o tym, co wyruszył, by nauczyć się bać
16:25 Moje skarby
18:05 Polowanie na prezydenta
20:00 Niedziela z gwiazdami: Bodyguard zawodowiec

FILM SENSACYJNY

22:15 Wściekle szybcy Vin Serento jest szefem gangu, który organizuje nielegalne wyścigi samochodowe. Policjant Lucas White dostaje zadanie, jakim jest przeniknięcie do świata przestępczego.
00:10 Straszny film 5
02:10 Zobacz to! Blok rozrywkowy: Dyżur - serial dokumentalny
02:50 Taki jest świat - program informacyjny
03:25 Biesiada na cztery pory roku
04:35 Z archiwum policji - serial dokumentalny
05:00 Rodzinny interes - serial obyczajowy prod. Polska

TVN 7

05:00 Szpital - program obyczajowy
06:00 Wiza na miłość
07:00 Timmy i przyjaciele - animacja
07:15 Ukryta prawda - program obyczajowy
11:15 Greystoke: Legenda Tarzana władcy małp - film przygodowy, Wielka Brytania, USA, 1984, reż. Hugh Hudson, wyk. Christopher Lambert, Ralph Richardson, Ian Holm, James Fox, Andie MacDowell, Cheryl Campbell, Nigel Davenport
14:00 Lorax - film komedia, USA, 2012, reż. Chris Renaud, wyk. Danny DeVito, Ed Helms, Zac Efron, Taylor Swift
15:50 Gliniarz w przedszkolu - film komedia, USA, 1990, reż. Ivan Reitman

KOMEDIA

18:10 Jaś Fasola: Nadciąga totalny kataklizm - film komedia, Wielka Brytania/USA, 1997, reż. Mel Smith, wyk. Rowan Atkinson, Peter MacNicol, John Mills, Pamela Reed, Harris Yulin
20:00 10000 lat przed naszą erą - film przygodowy, USA, 2008, reż. Roland Emmerich, wyk. Steven Strait, Camilla Belle
22:20 W morzu ognia - film sensacyjny, USA, 1997, reż. Félix Enriquez Alcalá
00:35 Dowód życia - film sensacyjny, USA, 2000, reż. Taylor Hackford
03:25 Noc magii

TV 4

06:30 Dzielna Mysz **06:50** Hero Olśniewająca wizualnie pełna zwrotów akcji opowieść rozgrywająca się w starożytnych Chinach, podzielonych na siedem królestw toczących wyniszczającą walkę o dominację. **08:50** Tajemnica Rajskiego Wzgórza Trzynastoletnia Maria po śmierci ojca dziedziczy wyjątkową księgę o magicznej historii niezwykłego rodu i jego rodu oraz o klątwie, jaka na niego spadła. **11:05** Galileo **13:05** STOP Drogówka **14:05** Gwiazdy Kabaretu **15:10** Ninja Warrior Polska - program rozrywkowy **17:05** Columbo **19:00** Galileo **20:05** Lwie serce. **22:15** Wstrząsy Akcja rozgrywa się w małym miasteczku. **00:25** Ryzykanci **02:25** Disco Polo Life

TV Trwam

10:50 Dwunasta dla dzieci **11:00** Msza Święta z Jasnej Góry w Uroczystość Wniebowzięcia NMP **13:00** Święty na każdy dzień **13:05** Cuda Jezusa **14:00** Papież Polak do Rodaków **14:30** Jeszcze Najświętsza Panienka pokaże, że od burzących kolubryn mocniejsza **15:30** Proroctwa Humanae Vitae **16:00** Informacje dnia **16:10** Koncert życzeń **17:00** Zostań Żołnierzem RP **17:15** Św. Józef **17:30** Nowa Ewangelizacja **17:55** Poczet Wielkich Polaków **18:00** Anioł Pański **18:05** Informacje dnia **18:15** Rozmowy niedokończone **19:25** Kartka z kalendarza **19:30** Opowieści biblijne historie animowane z Nowego Testamentu **20:00** Informacje dnia **20:20** Różaniec **20:50** Każde życie jest cudem **21:00** Apel Jasnogórski

eprasa.pl 257203a99e

poniedziałek 16 sierpnia

TVP 1

05:15 Przysięga - serial obyczajowy, prod. Turcja
06:05 Elif - serial, prod. Turcja, 2018
07:00 Transmisja Mszy Świętej z Sanktuarium Matki Bożej na Jasnej Górze
07:30 Okiem Wiary - magazyn
08:00 Wiadomości
08:10 Pogoda poranna
08:15 Kwadrans polityczny
08:40 Ranczo - serial
09:40 Komisarz Alex - serial kryminalny TVP
10:40 Ojciec Mateusz - serial kryminalny TVP
11:25 Uzdrowisko - telenowela TVP
12:00 Wiadomości
12:10 Agrobiznes
12:30 Agropogoda - magazyn
12:35 Magazyn Rolniczy
12:55 Natura w Jedynce - Wyprawa do wnętrza wulkanu - film

SERIAL OBYCZAJOWY

14:00 Elif - serial, prod. Turcja, 2018
15:00 Wiadomości
15:15 Alarm! - magazyn
15:35 Gra słów. Krzyżówka
16:05 Przysięga - serial
17:00 Teleexpress
17:15 Jaka to melodia?
17:55 Dzikie pszczoły - serial
18:55 Jeden z dziesięciu
19:30 Wiadomości
20:10 Alarm! - magazyn
20:35 Królowa i konkwistador - serial
21:30 Rolnik szuka żony
22:30 Świat bez fikcji
23:30 Klucz do wieczności - thriller
01:35 1920. Bitwa Warszawska - film historyczny
03:40 Na zakręcie - film

TVP 2

05:25 Na dobre i na złe - serial TVP
06:25 Życiowe wybory
06:55 Gra słów. Krzyżówka - teleturniej
07:30 Pytanie na śniadanie
10:45 Panorama
10:50 Pytanie na śniadanie
11:30 Dziewczyny ze Lwowa - serial obyczajowy TVP
12:30 Koło fortuny
13:15 Kozacka miłość - serial kostiumowy, prod. Rosja
14:05 Va Banque - teleturniej
14:35 Na sygnale - serial fabularyzowany TVP
15:10 Górscy ratownicy - serial obyczajowy
16:00 Koło fortuny - teleturniej
16:35 Familiada - teleturniej
17:15 Promyk nadziei - serial, prod. Turcja, 2019
18:00 Panorama
18:20 Va Banque - teleturniej
18:45 Kozacka miłość - serial

SERIAL OBYCZAJOWY

19:35 Barwy szczęścia - serial obyczajowy prod. TVP
20:10 Postaw na milion - teleturniej
21:00 Lato, muzyka, zabawa. Wakacyjna Trasa Dwójki - 2021 Augustów
21:15 Wojenne dziewczyny - serial TVP
22:15 Syn - serial, prod. USA
23:15 Egzamin - dramat, prod. Rumunia, Francja, Belgia, 2016, reż. Cristian Mungiu
01:25 Warto kochać - serial
02:20 3:10 do Yumy - western, prod. USA, 2007, reż. James Mangold
04:25 Rodzinka.pl - serial komediowy TVP
05:20 Zakończenie

TVN

05:05 Uwaga! - magazyn
05:20 Nowa Maja w ogrodzie
05:50 Akademia ogrodnika
06:00 LAB
07:00 Ukryta prawda - program obyczajowy
08:00 Kuchenne rewolucje - program kulinarny
09:00 Dzień Dobry TVN - magazyn
11:35 Droga na Podium - program motoryzacyjny
11:45 Ukryta prawda - program obyczajowy
14:55 Szpital - program obyczajowy
16:00 LAB
17:00 Kuchenne rewolucje - program kulinarno-rozrywkowy
18:00 Ukryta prawda - program obyczajowy
19:00 Fakty
19:25 Uwaga! koronawirus
19:55 Uwaga! - magazyn
20:10 Doradca smaku

SERIAL OBYCZAJOWY

20:15 Na Wspólnej - serial obyczajowy, Polska
20:55 Milionerzy
21:30 Rekiny wojny - film komedia, USA, 2016, reż. Todd Phillips, wyk. Jonah Hill, Miles Teller, Bradley Cooper, Ana de Armas
23:55 Diukowie Hazzardu - film komedia, USA, Australia, 2005, reż. Jay Chandrasekhar, wyk. Johnny Knoxville, Seann William Scott, Jessica Simpson, Willie Nelson
02:10 Co za tydzień
02:55 Wewnętrzny wróg - serial, USA
03:55 Uwaga! - magazyn

POLSAT

06:00 Nowy dzień z Polsat News
08:40 Malanowski i Partnerzy
09:40 Sekrety rodziny
10:40 Dlaczego ja?
11:40 Gliniarze
12:50 Wydarzenia
13:25 Interwencja
13:40 Trudne sprawy
14:40 Dlaczego ja?
15:50 Wydarzenia
16:10 Pogoda
16:15 Interwencja
16:35 Gliniarze
17:40 Sekrety rodziny
18:50 Wydarzenia
19:25 Gość Wydarzeń
20:05 MEGA HIT - Czarna pantera T'Challa po śmierci ojca wraca do rodzinnego kraju, by objąć tron. Wkrótce Wakanda zostaje napadnięta przez dawnego wroga.

FILM SENSACYJNY

23:00 Pasażer Pasażerami pociągu jadącego przez Europę Wschodnią są: agent Kristoff i piękna złodziejka Galina . Oprócz nich na pokładzie znajdują się terroryści, którzy przetrzymują zakładników. Ich głównym celem jest kradzież bomby biologicznej ukrytej w pociągu, która może spowodować śmierć wielu milionów ludzi.
00:55 Marsjanin
04:10 Kabaretowa Ekstraklasa
04:40 Disco Gramy - program rozrywkowy
05:25 Telezakupy TV Okazje

TVP Kultura

07:30 Teledyski
08:25 Co dalej? - program publicystyczny
09:05 Braciszek - dramat, reż. Andrzej Barański, wyk. Artur Barciś, Grzegorz Gołaszewski, Henryk Błażejczyk, Bartłomiej Bobrowski, Czesław Bogdański, Zbigniew Borek, Krzysztof Chudzicki, Paweł Ciołkosz, Andrzej Gawroński, Andrzej Golejewski
11:00 Miłość nad rozlewiskiem - serial
12:50 Urodzeni artyści - cykl reportaży
13:30 Artyści antagoniści: Vincent Van Gogh i Paul Gauguin
14:45 Śmietanka towarzyska - komedia, prod. USA, 2016, reż. Woody Allen, wyk. Jesse Eisenberg, Kristen Stewart

SERIAL OBYCZAJOWY

16:35 Awantura o Basię Serialowa nostalgia - Do przerwy 0:1 - serial
19:35 Muzeum Polskiej Piosenki
20:00 Kino Mocnych Wrażeń - Sicario - dramat
22:05 Powidoki - Tadeusz Kroński
22:25 Więcej niż fikcja - Perły socrealizmu - film
23:25 Zaginione Skarby - Miecz katowski - film
23:40 Kino nocne - Benek - film obyczajowy
01:30 Rajska jabłoń - film obyczajowy
03:25 Skatepark królów - film dokumentalny
05:00 Tamte lata, tamte dni - Janusz Olejniczak
05:35 Teledyski

TV Puls

06:00 Zbuntowany anioł - telenowela Osierocona Milagros rozpoczyna pracę jako pokojówka rodziny DiCarlo i zakochuje się w synu pana domu.
08:00 Lombard. Życie pod zastaw - serial
11:00 Zbuntowany anioł - telenowela
12:00 Zaklinaczka duchów - serial fantasy
14:00 Lombard. Życie pod zastaw - serial obyczajowy
16:00 Rodzinny interes - serial obyczajowy prod. Polska
18:00 Lombard. Życie pod zastaw - serial obyczajowy prod. Polska
20:00 Terrorysta
21:50 13 Dzielnica

FILM SENSACYJNY

23:25 13 dzielnica: Ultimatum Władze Paryża decydują się wysadzić w powietrze 13 dzielnicę zamieszkałą przez przestępców. Leito i Damien postanawiają temu zapobiec.
01:35 Zobacz to! Blok rozrywkowy: Taki jest świat - program informacyjny
02:15 Rodzinny interes - serial obyczajowy
03:15 Dyżur - serial dokumentalny
03:55 Biesiada na cztery pory roku
04:35 Z archiwum policji - serial dokumentalny
05:00 Rodzinny interes

TVN 7

05:20 Szpital - program obyczajowy
06:20 40 kontra 20
07:20 Zakochani po uszy - serial, Polska
07:55 Ukryta prawda - program obyczajowy
10:55 Szpital - program obyczajowy
11:55 Szkoła
12:55 Sąd rodzinny - program sądowy
13:55 Sędzia Anna Maria Wesołowska - program sądowy
14:55 Ukryta prawda - program obyczajowy
15:55 Szkoła
16:55 Sprzątaczki - program obyczajowy
17:40 Złodzieje - program poradnikowy
18:25 Szpital
19:30 Zakochani po uszy - serial, Polska
20:00 40 kontra 20

SERIAL OBYCZAJOWY

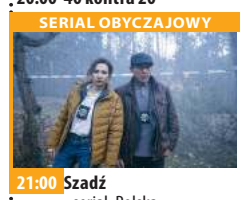

21:00 Szadź - serial, Polska Historia seryjnego mordercy oraz podążającej jego tropem komisarz policji.
23:00 Constantine - film horror, USA, Niemcy, 2005, reż. Francis Lawrence, wyk. Rachel Weisz, Shia LaBeouf, Djimon Hounsou, Max Baker, Pruitt Taylor Vince, Tilda Swinton, Peter Stormare Keanu Reeves
01:35 Trzy noce z duchami
02:40 Noc magii - program ezoteryczny prod. Polska

TV 4

06:00 Gliniarz i prokurator **07:00** Strażnik Teksasu **08:00** Nasz Nowy Dom **09:00** Pierwsza miłość **10:30** Święty **11:00** Fabryka jedzenia **11:30** Detektywi w akcji **12:30** Kobra - oddział specjalny **13:30** STOP Drogówka **15:30** Hardkorowy lombard **17:00** Septagon Fabularnie serial opiera się na pełnych zwrotów akcji historiach, które poznajemy przez pryzmat prowadzonych przez detektywów śledztw oraz na równolegle rozwijanych wątkach osobistych z życia głównych bohaterów. **18:00** Kochane Pieniądze **19:00** Policjantki i Policjanci **20:00** Sprawiedliwi - Wydział Kryminalny **21:05** Columbo **23:00** Wzór **00:05** Śmierć na 1000 sposobów **01:25** Pękniesz ze śmiechu **02:30** Interwencja

TV Trwam

10:15 Rozmowy niedokończone **11:20** 100 cudownych miejsc **11:30** Przyroda w Obiektywie **11:45** Kolory Świętości **11:50** Święty na każdy dzień **12:00** Anioł Pański **12:03** Informacje dnia **12:20** Mojżesz-10 przykazań **13:10** Muzeum Papiernictwa **13:30** Msza święta z Jasnej Góry **14:20** 100 cudownych miejsc na świecie **14:30** Próba wiary. Święty Dyzma **15:25** Duszpasterz **15:50** Ma się rozumieć **16:00** Informacje dnia **16:10** Sanktuaria polskie **16:30** Zew natury **16:55** Świadkowie **17:30** Spotkanie Rodziny Radia Maryja **19:25** Kartka z kalendarza **19:30** Opowieści Starego Testamentu **20:00** Informacje dnia **20:20** Różaniec **20:50** Święty na każdy dzień **21:00** Apel Jasnogórski **21:20** Informacje dnia

wtorek 17 sierpnia

TVP 1

05:20 Przysięga - serial obyczajowy, prod. Turcja
06:10 Elif - serial, prod. Turcja
07:00 Transmisja Mszy Świętej z Sanktuarium Matki Bożej na Jasnej Górze
07:30 Kościół z bliska
08:00 Wiadomości
08:10 Pogoda poranna
08:15 Kwadrans polityczny
08:40 Ranczo - serial
09:40 Komisarz Alex - serial kryminalny TVP
10:40 Ojciec Mateusz - serial kryminalny TVP
11:30 Uzdrowisko
12:00 Wiadomości
12:10 Agrobiznes
12:30 Agropogoda - magazyn
12:35 Magazyn Rolniczy
12:55 Natura w Jedynce
14:00 Elif - serial, prod. Turcja
15:00 Wiadomości
15:15 Alarm! - magazyn
15:35 Gra słów. Krzyżówka

SERIAL OBYCZAJOWY

16:05 Przysięga - serial obyczajowy, prod. Turcja
17:00 Teleexpress
17:15 Jaka to melodia? - teleturniej muzyczny
17:55 Dzikie pszczoły
18:55 Jeden z dziesięciu
19:30 Wiadomości
20:10 Alarm! - magazyn
20:35 Królowa i konkwistador - serial
21:30 Rolnik szuka żony - reality show
22:30 Ocaleni - reality show
23:35 Lekkoatletyka
00:15 Ostatni cesarz - dramat
03:05 Połów szczęścia w Jemenie - film obyczajowy
04:55 Zakończenie

TVP 2

05:30 Na dobre i na złe - serial TVP
06:30 Miłosierdzie wśród nas - reportaż
06:55 Gra słów. Krzyżówka
07:30 Pytanie na śniadanie
10:45 Panorama
10:50 Pytanie na śniadanie
11:30 Dziewczyny ze Lwowa - serial obyczajowy TVP
12:30 Koło fortuny - teleturniej
13:15 Kozacka miłość - serial kostiumowy, prod. Rosja
14:05 Va Banque - teleturniej
14:35 Na sygnale - serial fabularyzowany TVP
15:10 Górscy ratownicy - serial obyczajowy, prod. Niemcy, 2014
16:00 Koło fortuny - teleturniej
16:35 Familiada - teleturniej
17:15 Promyk nadziei - serial, prod. Turcja, 2019
18:00 Panorama

TELETURNIEJ

18:20 Va Banque - teleturniej
18:45 Kozacka miłość - serial
19:35 Barwy szczęścia - serial obyczajowy prod. TVP
20:10 Postaw na milion
21:00 Lato, muzyka, zabawa. Wakacyjna Trasa Dwójki - 2021 Kielce
21:15 Wojenne dziewczyny - serial TVP
22:15 Syn - serial, prod. USA
23:10 Ludzkie historie - Droga do wolności - film
00:20 Show - komedia sensacyjna, prod. Polska, 2003, reż. Maciej Ślesicki, wyk. Cezary Pazura
02:35 Obława - dramat
04:45 Rodzinka.pl - serial

TVN

06:00 LAB
07:00 Ukryta prawda - program obyczajowy
08:00 Kuchenne rewolucje - program kulinarno-rozrywkowy
09:00 Dzień Dobry TVN - magazyn
11:35 Doradca smaku
11:45 Ukryta prawda - program obyczajowy
14:55 Szpital - program obyczajowy
16:00 LAB
17:00 Kuchenne rewolucje - program kulinarno-rozrywkowy
18:00 Ukryta prawda - program obyczajowy
19:00 Fakty
19:25 Uwaga! koronawirus
19:30 Top of The Top Sopot Festival
19:35 Sport, Pogoda
19:55 Top of The Top Sopot Festival 2021

PROGRAM ROZRYWKOWY

23:40 Kuba Wojewódzki - program rozrywkowy Kuba Wojewódzki prowadzi niecodzienne rozmowy i zadaje niedyskretne pytania zaproszonym gościom.
00:40 Uprowadzona - serial, Francja, USA Bryan, były agent służb specjalnych, rusza do Paryża, by ratować swoją 17-letnią córkę porwaną przez gang handlujący kobietami.
01:45 W garniturach - serial, USA
03:20 Noc magii - program ezoteryczny prod. Polska
04:40 Kto was tak urządził

POLSAT

06:00 Nowy dzień z Polsat News
08:40 Malanowski i Partnerzy
09:40 Sekrety rodziny
10:40 Dlaczego ja?
11:40 Gliniarze
12:50 Wydarzenia
13:25 Interwencja
13:40 Trudne sprawy
14:40 Dlaczego ja?
15:50 Wydarzenia
16:10 Pogoda
16:15 Interwencja
16:35 Gliniarze
17:40 Sekrety rodziny
18:50 Wydarzenia
19:25 Gość Wydarzeń
19:45 Sport
19:55 Pogoda
20:00 Marsjanin Straszliwa burza piaskowa sprawia, że marsjańska ekspedycja, w której skład wchodzi Mark Watney, musi ratować się ucieczką.

FILM SENSACYJNY

23:10 Terminator 3: Bunt maszyn Dziesięć lat po wydarzeniach z drugiej części, dorosły już John Connor żyje w przeświadczeniu, że dzień zagłady nie został do końca powstrzymany. Jego przeczucia okazują się słuszne, gdy z przyszłości po raz trzeci zostaje wysłany robot, T-X, który przybiera postać pięknej kobiety.
01:25 Rings
03:40 Love Island. Wyspa miłości - program rozrywkowy
04:40 Disco Gramy - program rozrywkowy prod. Polska
05:25 Telezakupy TV Okazje

TVP Kultura

07:30 Teledyski
08:25 Powidoki - program publicystyczny
08:40 Rzecz Polska - cykl dokumentalny
09:00 Awantura o Basię - film obyczajowy, reż. Kazimierz Tarnas, wyk. Paulina Tworzyańska, Agata Marciniak, Maria Kaniewska, Piotr Fronczewski, Andrzej Szczepkowski, Olgierd Łukaszewicz, Maria Gładkowska, Jan Jankowski, Gustaw Holoubek, Igor Śmiałkowski
11:00 Miłość nad rozlewiskiem - serial
12:50 Urodzeni artyści - cykl reportaży
13:30 Perły socrealizmu - film dokumentalny
14:30 Siostry - film dokumentalny, reż. Michał Hytroś
15:10 Trio z Belleville

DRAMAT

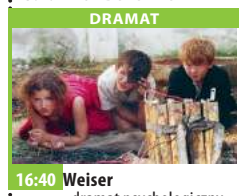

16:40 Weiser - dramat psychologiczny, prod. Polska, Niemcy, Dania, 2000, reż. Wojciech Marczewski, wyk. Marek Kondrat
18:30 Serialowa nostalgia - Do przerwy 0:1 - serial
19:35 Muzeum Polskiej Piosenki
20:00 Lekkie obyczaje - Jak uratowałem Kanadę - komedia, prod. Kanada
21:50 Co dalej? - Kościół a nowoczesność
22:30 Dokument w podróży
00:15 Sicario - dramat
02:25 Andras Schiff - Partity Jana Sebastiana Bacha - koncert
05:05 Kino nocne - Kilka słów - film animowany

TV Puls

06:00 Zbuntowany anioł - telenowela
08:00 Lombard. Życie pod zastaw - serial obyczajowy
11:00 Zbuntowany anioł - telenowela
12:00 Zaklinaczka duchów - serial fantasy Dzięki swojemu darowi Melinda Gordon potrafi komunikować się z zagubionymi duszami zmarłych ludzi i pomaga im przejść na drugą stronę.
14:00 Lombard. Życie pod zastaw - serial obyczajowy
16:00 Rodzinny interes - serial obyczajowy
18:00 Lombard. Życie pod zastaw - serial obyczajowy
20:00 Zemsta Sokoła
22:00 Komornik
00:00 Wściekłe szybcy

SERIAL OBYCZAJOWY

02:00 Rodzinny interes - serial obyczajowy prod. Polska Serial opowiadający o dwójce przyjaciół z dzieciństwa Wojtku i Ryszardzie (Marek Krupski i Ireneusz Dydliński), którzy wychowali się w domu dziecka, a po latach postanowili otworzyć warsztat samochodowy. Pracuje tu niezawodny duet mechaników: młody Dawid (Patryk Janas), który uczy się fachu przy doświadczonym Bronku.
02:50 Zobacz to! Blok rozrywkowy: Biesiada na cztery pory roku

TVN 7

05:20 Szpital
06:20 40 kontra 20
07:20 Zakochani po uszy - serial, Polska
07:55 Ukryta prawda - program obyczajowy
10:55 Szpital - program obyczajowy
11:55 Szkoła
12:55 Sąd rodzinny - program sądowy
13:55 Sędzia Anna Maria Wesołowska - program sądowy
14:55 Ukryta prawda - program obyczajowy
15:55 Szkoła
16:55 Sprzątaczki - program obyczajowy
17:40 Złodzieje - program poradnikowy
18:25 Szpital - program obyczajowy
19:30 Zakochani po uszy - serial, Polska
20:00 40 kontra 20

FILM SENSACYJNY

21:00 W morzu ognia - film sensacyjny, USA, 1997, reż. Félix Enriquez Alcalá, wyk. Steven Seagal, Marg Helgenberger, Kris Kristofferson, Harry Dean Stanton, Stephen Lang
23:20 Steve Jobs - film obyczajowy, USA, Wielka Brytania, 2015, reż. Danny Boyle, wyk. Michael Fassbender, Kate Winslet, Seth Rogen, Jeff Daniels, Michael Stuhlbarg
01:55 Zbrodnie, które wstrząsnęły Ameryką S4
02:55 Noc magii - program ezoteryczny prod. Polska

TV 4

06:00 Gliniarz i prokurator **07:00** Strażnik Teksasu **08:00** Nasz Nowy Dom **09:00** Pierwsza miłość **10:30** Święty **11:00** Fabryka jedzenia **11:30** Detektywi w akcji **12:30** Kobra - oddział specjalny **13:30** STOP Drogówka **15:30** Hardkorowy lombard **17:00** Septagon **18:00** Kochane Pieniądze **19:00** Policjantki i Policjanci **20:00** Sprawiedliwi - Wydział Kryminalny **21:05** Cenny ładunek Po nieudanym skoku Eddie, brutalny gangster, ściga piękną złodziejkę, Karen, która go wystawiła. Karen postanawia odzyskać zaufanie Eddiego i w tym celu zleca swojemu byłemu chłopakowi kradzież przesyłki z rzadkimi klejnotami. **23:00** Wzór **00:05** Śmierć na 1000 sposobów **01:25** Pękniesz ze śmiechu

TV Trwam

10:45 Zew natury **11:05** Jezus - Królestwo bez granic **11:35** Święty na każdy dzień **11:40** Ma się rozumieć **11:50** Słowo życia **12:00** Anioł Pański **12:03** Informacje dnia **12:20** Mojżesz **13:15** Chingola **13:25** Słowo życia **13:30** Msza święta **14:20** 100 cudownych miejsc **14:30** L'Ile Bouchard **15:25** Wenezuela **15:50** Ma się rozumieć **16:00** Informacje dnia **16:10** Jestem mamą **16:30** Fryderyk Chopin i jego muzyka **17:00** 100 cudownych miejsc na świecie **17:10** Prosto o gospodarce **17:30** XX Rajd Katyński **17:55** Poczet Wielkich Polaków **18:00** Anioł Pański **18:05** Informacje dnia **18:15** Rozmowy niedokończone **19:25** Kartka z kalendarza **19:30** Poznajemy Polskę **19:45** Modlitwa **20:00** Informacje **20:20** Różaniec **20:50** Święty na każdy dzień **21:00** Apel

eprasa.pl 257203a99e

ROZRYWKOWE TO i OWO nr 237

Redaguje: Władysław Firlik

1. KRES WCZASÓW NIEBAWEM

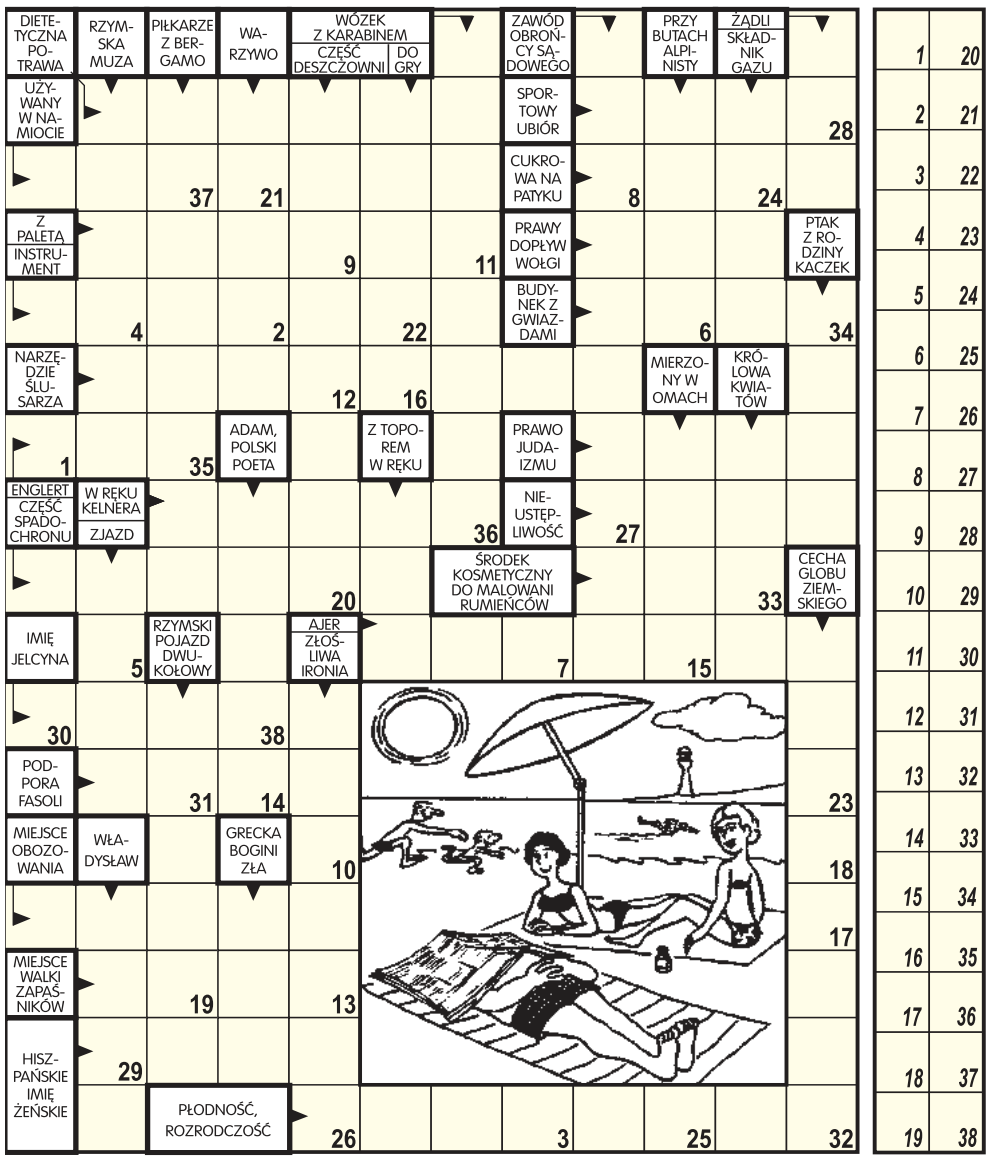

Litery z pól ponumerowanych od 1 do 38 utworzą wypowiedź letniczki.

2. REBUS

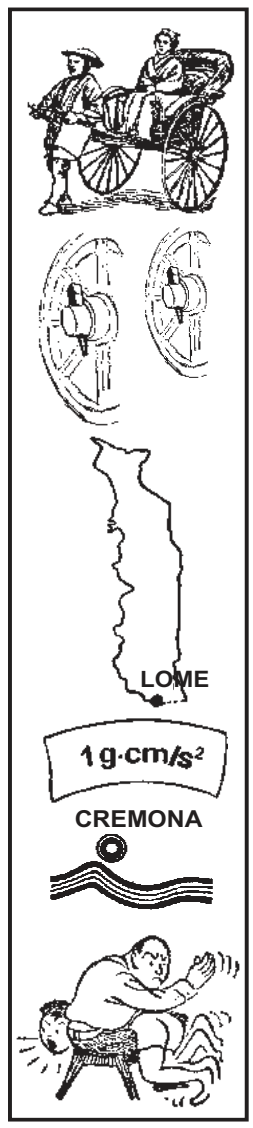

Początkowe litery: R. S. T. G. N. P.

3. KRZYŻÓWKA OBRAZKOWA

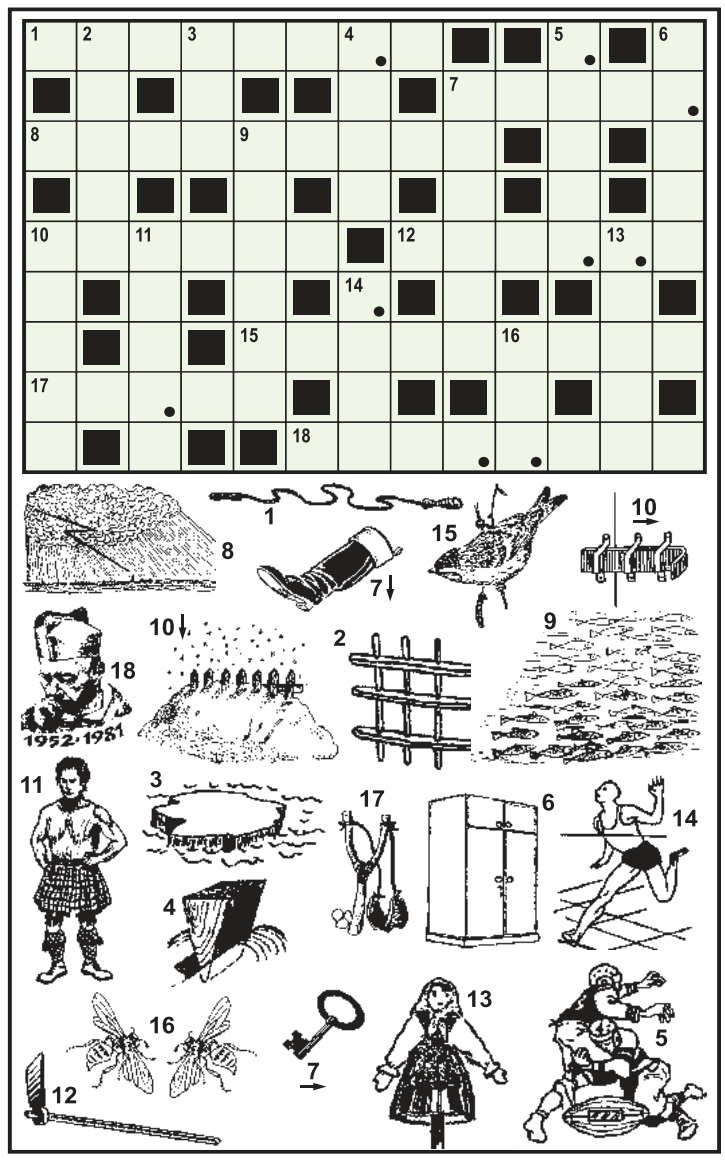

Litery z pól zaznaczonych (rzędami) utworzą rozwiązanie.

4. HOMONIM

_ / _ _ / _ _ _ _ / _ _ _ _ _ _ _
myślę czasem,
gdy zahuczy mnie teściowa
gromkim basem.

8. WIRÓWKA OBRAZKOWA

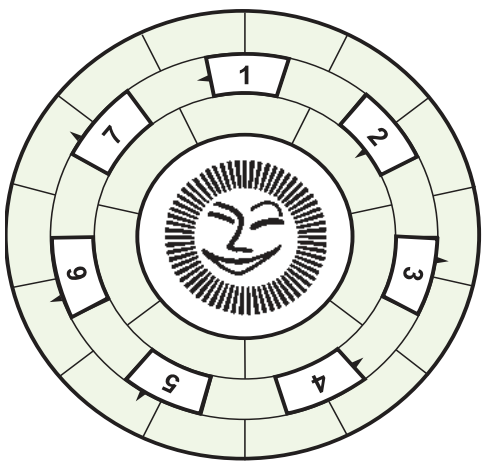

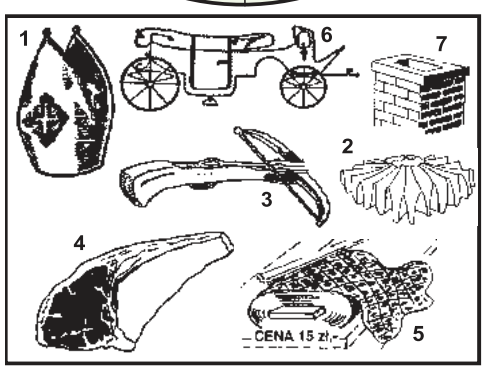

Wpisz do diagramu prawoskrętnie wszystkie nazwy rysunków tak, aby bezbłędnie powstało rozwiązanie tego zadania.

ROZRYWKOWE TO i OWO
KUPON - 237

5. TWARZE I PLECY

Przypatrz się uważnie czterem dziewczynkom i wprowadź tu właściwy porządek ustawiając w pary „twarze" i „plecy". A więc połącz litery z odpowiednimi cyframi.

10. ANAGRAM

_ _ _ _ _ _ to widzę!
Ciemność pomroczna!
Tu wzrósł podatek,
tam składka _ _ _ _ _ _ !

6. KRZYŻÓWKA-SZYFR

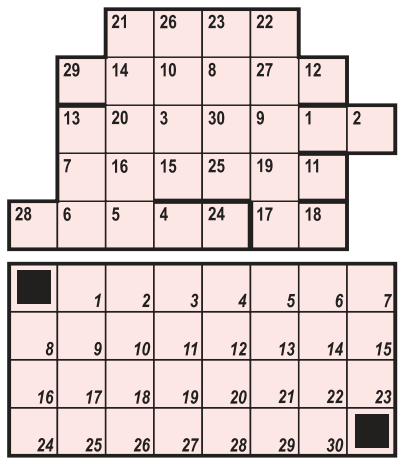

Wszystkie litery od 1 do 30 utworzą myśl St. J. Leca.
POZIOMO: 21) napój z pianką, **29)** Czesław, nasz noblista, **13)** kobieta z obrączką, **7)** Włochy, **28)** napisał „Kakao", **17)** mistrz.
PIONOWO: 13) aktor z pantomimy, **21)** część stopy, **26)** miasto w woj. radomskim, **23)** rodzaj szala noszonego dawniej przez kobiety na kapeluszu, **22)** port rzymski nad Morzem Tyrreńskim lub miasto we Włoszech.

9. ALGEBRAF

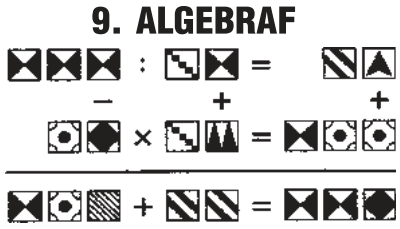

Wiedząc, że jednakowym symbolom odpowiadają jednakowe cyfry, a różnym symbolom - różne cyfry, należy wykonać działania matematyczne. W zadaniu nie występują cyfry: 0 i 4.

7. POŁĄCZ PUNKTY

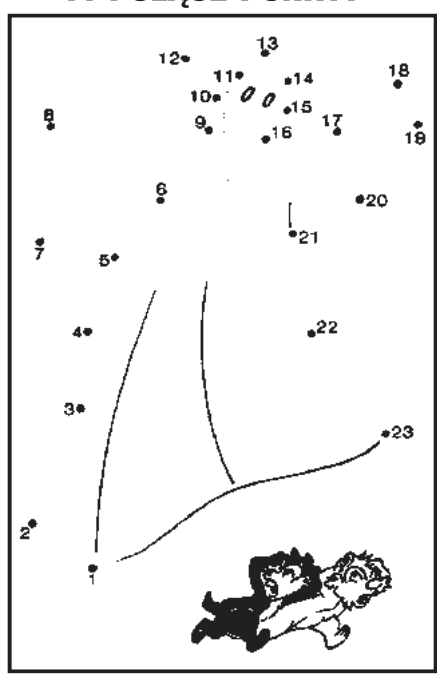

Połącz dokładnie liniami prostymi wszystkie punkty od 1 do 23 i napisz do nas, co tobie się ukazało.

8. TRÓJKĄTY

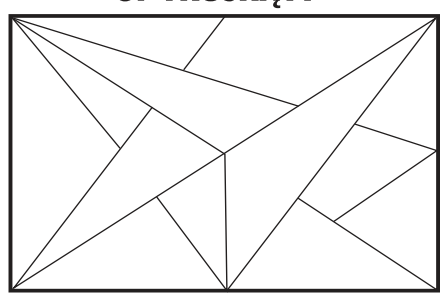

Na rysunku można znaleźć pewną ilość trójkątów różnej wielkości. Jest ich więcej niż 20, ale mniej niż 30. Ile jest ich rzeczywiście?

eprasa.pl 257203a99e

Ponadto:
• stopnie dębowe • parkiet dąb i jesion
• deska podłogowa • sosna szwecka calówka
• boazeria sosnowa 2 gat.
OD PRODUCENTA

WYCIĄG Z OGŁOSZENIA Z DNIA 06.08.2021 r.
ZARZĄD POWIATU W PUŁTUSKU OGŁASZA
pierwszy przetarg ustny nieograniczony na sprzedaż nieruchomości
stanowiącej własność Powiatu Pułtuskiego położonej w obrębie Borza Strumiany, gmina Gzy.

Przedmiotem przetargu jest nieruchomość niezabudowana, oznaczona w ewidencji gruntów i budynków jako działka nr 128/2 położona w obrębie Borza Strumiany, gmina Gzy o powierzchni 0,0536 ha. Dla nieruchomości tej Sąd Rejonowy w Pułtusku IV Wydział Ksiąg Wieczystych prowadzi księgę wieczystą Nr OS1U/00044661/7.

Cena wywoławcza nieruchomości wynosi: 10 000,00 zł – w tym 23% podatku VAT
(słownie: dziesięć tysięcy złotych)
Wysokość wadium wynosi: **1 000,00 zł.** Wadium należy wpłacić w formie pieniężnej najpóźniej w dniu 15.09.2021 r. w Punkcie Kasowym w siedzibie Urzędu Starostwa Powiatowego w Pułtusku lub na konto Starostwa Powiatowego w Pułtusku – 71 1020 1592 0000 2102 0263 7148.

PRZETARG ODBĘDZIE SIĘ W DNIU 20.09.2021 r. O GODZINIE 9.00 w Starostwie Powiatowym w Pułtusku przy ul. Marii Skłodowskiej – Curie 11, Sala Rady (sala nr 1.38 parter).

Ogłoszenie o przetargu zostało wywieszone na tablicy informacyjnej Starostwa Powiatowego w Pułtusku przy ul. Marii Skłodowskiej – Curie 11 oraz na stronie internetowej urzędu (http://www.powiatpultuski.pl) i w Biuletynie Informacji Publicznej (http://www.bip.powiatpultuski.pl).

Dodatkowych informacji o nieruchomości będącej przedmiotem przetargu udziela Aleksandra Kazimierczak tel. 23 306 71 44

OGŁOSZENIA DROBNE
można nadać na stronie
www.nadajdrobne.pl

PRACA

dam pracę

Elektryk-hydraulik-monter klimatyzacji-magazynier-mechanik-automatyk serwisant chłodnictwa-atrakcyjne wynagrodzenie 664 473 560
LEG 52067

■ Kontrola jakości. Nowy Dwór. Również dla osób z niepełnosprawnością. Dojazd z Nasielska i Nowego Dworu. 734 108 163
NDM 52158

Magazynier. Atrakcyjne wynagrodzenie 664473560
LEG 52066

Młodego mężczyznę do przyuczenia 664 473 560
LEG 52068

szukam pracy

■ Szukam pracy w sklepie, jako układacz towaru w Legionowie 698543034
LEG 52148

AUTO-MOTO

sprzedam

■ **KupieKażdeAutoBusyMotocykleiSkuteryNAJLEPSZECenySzybkaWycenaNatychmiastowyodbióraświadczeniaDoKasacjiMożliwośćwycofania OC 502964469**
LEG 51893

■ Toyota Avensis 2001r., 150KM. 2.0 benzyna, 220 tys przebieg, 5,5 tys do negocjacji 694530408
LEG 52079

kupię

■ Auta Busy Motory 793915521
NDM 51967

INTER CARS
Filia Legionowo
ul. Zegrzyńska 4
tel.: 22 767 53 80
tel.: 22 767 53 89
INTERCARS.COM.PL

ZDROWIE

przychodnie

ultramedica
CENTRUM ZDROWIA KOBIETY
KLINIKA
GINEKOLOGICZNO - POŁOŻNICZA
Legionowo, ul. Sienkiewicza 10 I p. nad HEBE
tel. 22 732 24 86, 518 447 748

■ ULTRAMEDICA CENTRUM ZDROWIA KOBIETY
- ginekologia kompleksowo, prowadzenie ciąży USG 3D/4D
- ortopeda dziecięcy i dla dorosłych
- proktolog, również zabiegi
- dietetyk kliniczny,
ul.Sienkiewicza 10, tel. 518 447 748
www.umedica.pl
LEG 51756

lekarze

■ **Dr. n.med. pediatra - neonatolog Maria Gudyka-Piórkowska L-wo, Sienkiewicza 30, 601593502, 22 774 21 62**
LEG 51670

■ Dr n.med Robert Piórkowski Gabinet ginekologiczny L-wo ul. Husarska 9 blok 107, 22 7742162, 601 391 910
LEG 51671

inne

■ OKULISTA, CH HIT, Nowy Dwór Maz., zapisy: 22 732 22 13
NDM 51768

SPORT i URODA

O! WŁOS
PROFESJONALNE KOSMETYKI
AKCESORIA FRYZJERSKIE
tel. 508 479 937
ul. Jana Pawła II 30/U5

■ SKLEP FRYZJERSKI O WŁOS
W naszej ofercie posiadamy:
- profesjonalne kosmetyki,
- akcesoria oraz sprzęt fryzjerski
Kupując w naszym sklepie, możesz liczyć na profesjonalne doradztwo.
tel. 508 479 937
ul. Jana Pawła II 30/U5, 06-100 Pułtusk
PUL 51719

TURYSTYKA

USŁUGI

remont i budowa

■ Malowanie-tapetowanie-remonty osobiście-solidnie 694065757
LEG 52093

■ **MALOWANIE DACHÓW CIŚNIENIOWO SOLIDNIE 512687505**
LEG 51949

■ **Usługi Dekarskie, naprawy dachów, tarasy, podbitki. Usługi ogólnobudowlane, ogrodzenia, malowanie 511 385 640**
PUL 52135

finanse i prawo

■ **BIURO RACHUNKOWE Anna Święcka Prowadzenie Ksiąg Rachunkowych, Ksiąg Podatkowych, VAT, ZUS, Reprezentacja w US i ZUS, Wyprowadzenie zaległości podatkowych. tel:227743594, kom:605859559, e-mail:a.swiecka@wp.pl**
LEG 51755

BIURO USŁUG KSIĘGOWYCH - księgi rachunkowe, księgi podatkowe, VAT, ZUS, reprezentacja przed urzędami. 790-545-508 biuro@e-accounting.com.pl
LEG 51691

inne

■ **Wycinka drzew, sprzątanie działek, naprawa domków. 511 385 640**
PUL 52136

BIZNES

NIERUCHOMOŚCI

do wynajęcia

■ Do wynajęcia w Pułtusku mieszkanie dla kobiety tanio 509661909
PUL 52151

■ Wynajmę 2 pokojowe mieszkanie w NDM przy ul.Lotników. Tel. 533538373
NDM 52150

ROLNICTWO

sprzedam

■ Grabiarka traktorowa, 7-tarczowa, sprawna, tanio 604909115
LEG 52153

Słodkie Marzenia
Pracownia tortów artystycznych

Sylwia Szajter-Ziółek
ul.Polna 37A
05-124 Skrzeszew
tel.515 135 884

Więcej zdjęć na
www.slodkiemarzenia.com
Torty malowane, przestrzenne
z ręcznie robionymi figurkami.
Ciasto tylko z najlepszej jakości składników!

III miejsce w Mistrzostwach Europy w Dekoracji Tortów !

eprasa.pl 257203a99e

inne

■ **Dotacje PROW 2014-2020. Modernizacja Gospodarstw Rolnych –trwa nabór wniosków na zakup maszyn (dofinansowanie 50 %). Kwota wsparcia do 200 tys. zł. Wypełnianie wniosków, dojazd do rolników. tel. 795-931-529**
LEG 52092

ZWIERZĘTA

na 4 łapy

■ Do Adopcji 11-tygodniowe kociaki (trzech chłopców) z oryginalnym umaszczeniem w typie kota bengalskiego. To serdeczne, nakolankowe i już zaszczepione maluchy. Poszukiwani miłośnicy zwierząt i domy NIEWYCHODZĄCE. Pani Lidia, tel: 505 115 269
NDM 52159

■ Minnesota to młodziutka koteczka znaleziona na terenie gminy Czosnów. Dziewczyna jest po wypadku komunikacyjnym (opieka weterynarza, dalsza diagnoza - prawdopodobnie pęknięta miednica). Mamy nadzieję, że koteczka ma właściciela i do zdrowia będzie wracać już w swoim domku! Tel: 795 845 242 fundacjapsom.pl
NDM 52161

■ Rolada (2-lata, 10 kg) i Rożek (7-lat, 15 kg) to para znaleziona na terenie gminy Przasnysz. Psy są onieśmielone w nowym otoczeniu, jednak delikatne pieszczoty sprawiają im przyjemność. Oboje nie potrafią chodzić na smyczy. Gdzie właściciel Rolady i Rożka? Tel: 795 845 242 fundacjapsom.pl
NDM 52160

UROCZYSTOŚCI

organizacja imprez

RESTAURACJA LEGIONOWSKA

■ **RESTAURACJA LEGIONOWSKA; chrzciny, komunie, stypy, urodziny, uroczyste obiady, romantyczne kolacje, catering. Tel. 505-360-809, www.legionowska.pl**
LEG 52047

MATRYMONIALNE

RÓŻNE

■ Beczki metalowe 200l. z obręczami, cena 56 zł/szt. 604909115
LEG 52157

■ Drzwi metalowe z demontażu, brąz, antywłamaniowe, kompletne, tanio 604909115
LEG 52154

■ Drzwi wejściowe, drewniane, nowe, szer. 80 cm, z futryną, tanio 604909115
LEG 52156

■ **Kupię szklarnie do rozbiórki mnożarki, gotówka 515924866**
LEG 52100

■ Silniki elektryczne, 380 i 230 V różnej mocy, tanio 604909115
LEG 52155

■ Sprzedam ogrodzenie stalowe, spawane, przęsła, brama z furtką, nowe, 30 m.b., tanio 604909115
LEG 52152

FOTO -TANIO- VIDEO
www.foto-legionowo.pl

POPRAW SWOJĄ ZNAJOMOŚĆ JĘZYKA ANGIELSKIEGO Z NATIVE SPEAKEREM!

Jeżeli po Brexicie i w trakcie trwającej pandemii nie jesteś w stanie znaleźć „NATIVE SPEAKERA" z prawdziwego zdarzenia, który pomoże Ci podszlifować umiejętności konwersacyjne z języka angielskiego lub chcesz przygotować się do egzaminów IELTS/FCE/CAE/CPE/BEC - zapraszam!

Jestem LONDYŃCZYKIEM, posiadam ponad 16 lat doświadczenia w nauczaniu języka angielskiego, wielu moich uczniów zdało pomyślnie egzaminy, dodatkowo jestem w stanie nauczać zdalnie.

Mój numer telefonu: **515 495 984**.

OGŁOSZENIA DROBNE można nadać na stronie **www.nadajdrobne.pl**

KUPON NA DROBNE ZA 1 GROSIK

WYPEŁNIJ DRUKOWANYMI LITERAMI WPISUJĄC W KRATKĘ JEDNĄ LITERĘ ROBIĄC ODSTĘP MIĘDZY WYRAZAMI

☐ SZUKAM PRACY
☐ ODDAM ZA DARMO

1. Wypełniony kupon prosimy przynieść do biur ogłoszeń tygodników: Mazowieckie To i Owo, Lokalna, Tygodnik Nowodworski, Tygodnik Pułtuski.
2. Kupon bez pełnych, czytelnych danych zlecającego jest nieważny.
3. Redakcja nie odpowiada za treść ogłoszeń.

Zlecający
(Tylko do wiadomości redakcji)
imię
nazwisko
ulica
numer domu
kod, miejscowość
podpis

KUPON JEDNORAZOWY

ZGŁASZANIE AWARII I USZKODZEŃ ORAZ BIEŻĄCE INFORMACJE O AWARIACH I PRACACH PLANOWYCH TEL. **991**

PGE

PGE Dystrybucja S.A Oddział Warszawa RE Legionowo zawiadamia, że planowana jest przerwa w dostawie energii elektrycznej dla odbiorców zamieszkałych:

POWIAT LEGIONOWSKI

Data	gmina, miejscowość nazwy i zakres numerowy ulic	Numery i nazwy stacji	Wyłączenia w godzinach
12.08.2021	Chotomów ul. Porannej Rosy 2, 4, 6, 8, 10, 12, 14, 16, 18, 20	04-0313 (CHOTOMÓW DOM DZIECKA)	09:00-13:00
13.08.2021	Wólka Radzymińska ul. Wirażowa 25A	12-0205 (WÓLKA RADZYMIŃSKA 3)	08:00-12:00
13.08.2021	Jabłonna ul. Dworkowa ul. Jasna ul. Marmurowa ul. Milenijna ul. Nad Smużną Dolinką ul. Przylesie 3, 6 ul. Szkolna ul. Wiosenna Wyszyńskiego 30	04-0108 (JABŁONNA SZKOLNA)	09:00-13:00

OGŁOSZENIA DROBNE do bieżącego numeru przyjmujemy **DO PONIEDZIAŁKU** do godziny 12:00.

AUTO NAPRAWA
• MECHANIKA • GEOMETRIA • CZĘŚCI
• WYWAŻANIE KÓŁ • KLIMATYZACJA
Adam Szczypkowski
05-110 JABŁONNA ul. WYGONOWA 1
pn. – pt.: 8.00 - 17.00
☎605 94 91 91
022 782 49 10

WSPIERAJ POLSKICH PRZEDSIEBIORCÓW

SławMar Mebel Styl s.c.

Możliwość wykonywanych przez nas usług pozwala nam usprawnić proces wykończenia domu czy mieszkania w meble wszelkiego rodzaju, co pozwoli Państwu zaoszczędzić wiele czasu.

W ZAKRES NASZYCH PRAC WCHODZĄ:

- SZAFY I GARDEROBY,
- MEBLE KUCHENNE - WRAZ Z WSZELKIEGO RODZAJU BLATAMI KUCHENNYMI,
- MEBLE ŁAZIENKOWE - TAKŻE W POŁĄCZENIU Z GRANITEM,
- RECEPCJE ORAZ MEBLE BIUROWE,
- MEBLE NOWOCZESNE I STYLIZOWANE - BIBLIOTEKI, BIURKA, STOŁY,
- REGAŁY WOLNOSTOJĄCE, KOMODY ITP.,
- DRZWI WEWNĘTRZNE,

SŁAWMAR MEBEL STYL S.C.
05-110 Jabłonna, ul. Szkolna 42 a
tel.: 504 017 573, 504 017 574
e-mail: mmowinski96@gmail.com, slawomir.parzonko@gmail.com

Nasz park maszyn oraz wieloletnie doświadczenie pozwala wykonać nam każdy rodzaj mebla więc chętnie podejmiemy się wykonać nietypowe i trudne zlecenia.

WWW.SLAWMAR.COM.PL

eprasa.pl 257203a99e

Bielizna korygująca do zadań specjalnych!

Ostatnio pisałem o kostiumach wyszczuplających, a co z bielizną wyszczuplającą? Czy jest potrzebna? Czy warto mieć taką w garderobie?

Jaką wybrać? Takie pytania zadają mi czasami klientki, gdy wybierają krój sukienki obcisłej i podkreślającej ich sylwetkę. Nawet szczupłe Panie pytają: jak wymodelować ciało, aby sukienka ładnie się układała i bielizna się nie odznaczała pod ubraniem?

Przejrzałem wiele rozwiązań bielizny korygującej na rynku, od polskich producentów po europejskich i tych z za oceanu. Często też pytam panie czy noszą taką bieliznę i jaką polecają. Spotykam się z opiniami, że bielizna się nie sprawdza i albo się roluje albo wywija i nie spełnia swojej funkcji. Są też uwagi, że taka bielizna ogranicza ruchy i dłużej niż 5 min. się w niej nie wytrzyma.

Zgadzam się z tym, jeżeli nosimy bieliznę złej jakości.

Nie zgadzam się natomiast z tym, bo wszystko zależy na jaką bieliznę trafimy. Jeżeli na bieliznę producentów, którzy dodatkowo mają w ofercie takie produkty to nie możemy oczekiwać cudów i super rozwiązań.

Natomiast jeżeli bielizna korygująca jest głównym produktem firmy to tutaj już mamy większą pewność, że mamy do czynienia z profesjonalistami.

Ja trafiłem na taką firmę. Jest to amerykańska marka od wielu lat opracowująca najlepsze rozwiązania. Proponuje ona nie tylko majtki wysokie pod biust pięknie korygujące, ale też majtki z nogawką z siateczki, halki zapinane w kroku z ramiączkami, koszulki i pasy z fiszbinami.

Mają też świetne body, takie pod biust i takie z miseczką nawet do biustu G.

Tajemnica tej bielizny tkwi w opatentowanych rozwiązaniach, czyli np. każde majtki wyszczuplające czy body mają wykończenia silikonowe. Są to cieniutkie niteczki silikonu, które nie odparzają i wspaniale trzymają się ciała, nie przesuwają się, nie rolują. Dodatkowo są na tyle szerokie w kroku i wykończone bawełną, że nie przeszkadzają a wręcz przeciwnie zbierają całą sylwetkę i trzymają ją w ryzach. Mają też podklejenia, panele dodatkowe wyszczuplające czy też użyty podwójny materiał. Materiał ten natomiast jest wysokiej jakości z użytym spandexem.

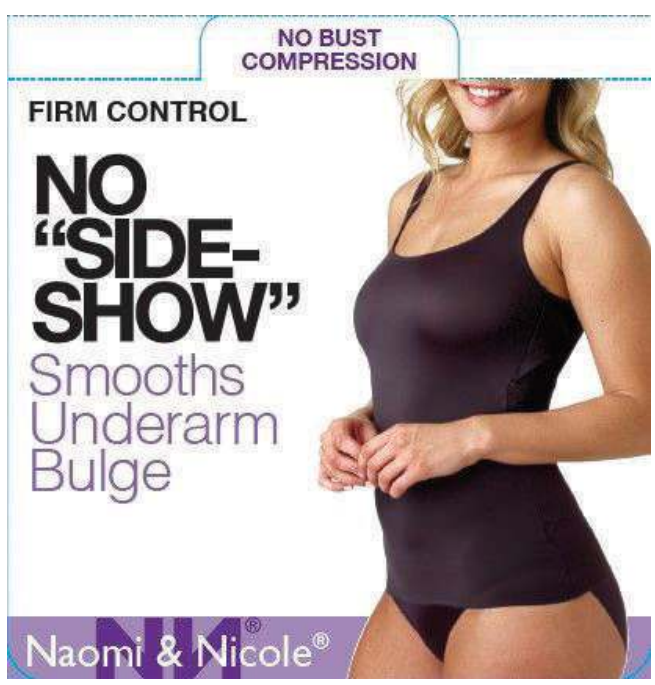

Dlaczego o tym piszę? Piszę dlatego, że warto mieć taką bieliznę do zadań specjalnych ale wybierać ją należy rozważnie. Nie kupować byle czego. Warto zapłacić więcej i mieć funkcjonalne rozwiązania, w których czujemy się jak w drugiej skórze. Bielizna taka w zależności od potrzeb sylwetki, z pewnością wygładzi nam fałdki z tyłu, podniesie pośladki lub skoryguje brzuch. Może też tylko wygładzić sylwetkę i ubrania będę ładnie się na niej układać. Jeżeli potrzebujemy całkowitej korekty nie tylko pleców i brzucha ale również zebrania fałdki pod pachą warto sięgnąć po body pod biust lub z miską.

Takie body daje nam gwarancję i pewność, że wszystko jest pięknie zebrane i nic nam się nie zroluje.

Ostatnio nowością tej firmy jest body z fiszbinami z tyłu. Są to dwie niewielkie fiszbiny na wysokości zapięcia biustonosza ukryte w materiale dzięki którym materiał nie wchodzi w fałdki tylko tworzy gładką płaszczyznę. Dla mnie jest to genialny efekt a klientki są przeszczęśliwe, że ubierając taką bieliznę czują się szczuplejsze i wymodelowane. I o to w tym wszystkim chodzi aby dobrze się czuć i świetnie wyglądać.

Zdjecia bielizny amerykańskiej firmy Cupid i Miraclesuit.

Konstantin Miro
stylista i projektant mody
prowadzi autorską
Pracownię & Showroom
tel. +48 781 313 892
Napisz do mnie:
kon.miro@gmail.com

eprasa.pl 257203a99e

TELEFON INTERWENCYJNY: 22 784 92 01, toiowo@toiowo.eu

KOMENTARZE MIESZKAŃCÓW

Opinie mieszkańców o planowanej budowie linii kolejowej

W Internecie huczy od komentarzy mieszkańców dot. budowy linii kolejowej Zegrze - Przasnysz. Nie wszystkie komentarze, jak mogłoby się wydawać, są negatywne...

„Uważam, że najlepiej by było jakby kolej prowadziła jedynie do Zegrza. Wszyscy mają tam blisko i tak jest tam hałas. Ja nie chcę hałasu tutaj. Nie wiem po co burmistrz na siłę próbuje uszczęśliwić ludzi."

„Nie jestem pewna co przeszkadza mieszkańcom. Chcieli kolei i stale próbują ubiegać się o jak najłatwiejszy transport do Warszawy i okolic. Mówiono, że do Przasnysza mają jeździć pociągi towarowe - nie wiem ile by było takich pociągów. Jeden na tydzień? Jestem zdania, że to młodzi powinni decydować i podejmować kolejne kroki związane z koleją. Wcale mi nie przeszkadza, że tory mają być w Jadwisinie. Cieszę się, że rozwija się nasza gmina."

„Nie rozumiem co to za problem ściąć kilka drzew i poprowadzić kolej trochę dalej od wszystkich domów. Wariant przez Stasi Las zagraża wyburzeniu dużej ilości budynków. Mieszkańcy nie chcą tracić swoich domów na rzecz hałasującej kolei."

„To co chcecie zrobić jest oburzające. Źle świadczy o Waszym stosunku do mieszkańców. Specjalnie wprowadziliśmy się do spokojnych wsi wiedząc, że będziemy mieć utrudniony dostęp do Warszawy. I niech już tak zostanie. Mamy samochody - nie chcemy żadnej kolei w naszych wsiach."

„Mam dzieci, które chodzą do 6 klasy podstawówki. Do liceum pewnie pójdą do Warszawy. Będę czuła się bezpiecznie, gdy będą jechać pociągiem bez przesiadek do samej Warszawy. Jest to wygoda i przede wszystkim komfort psychiczny i mniejsze nerwy. Będę szczęśliwa, jeśli wybudują kolej u nas na wsi."

„Zdecydowanie jestem za tym, aby powstała kolej. Łączy się to z hałasem, wyburzeniem budynków mieszkalnych, lecz jednocześnie rozwija się miejsce, w którym mieszkamy. Większa wygoda i łatwiejsze podróżowanie. Martwi mnie jedynie to, że zaburzy to piękny krajobraz i urok naszych wsi. Coś za coś. Nadal będziemy mogli wybrać się nad Zalew i tam wyciszyć i nacieszyć naturą. Świat idzie do przodu - nie jesteśmy w stanie uniknąć rozwoju gminy i transportu."

„Wybudowanie kolei na wsi to głupota. Mieszkańcy potrzebują spokoju i ciszy. Tu mieszkają starsi ludzie, którzy nie życzą sobie hałasów przykładowo o 2 w nocy. Wariant przez Jadwisin byłby praktycznie pod moim balkonem - wariactwo. Chcę ciszy i nie chcę żeby zmieniał się mój widok przez okno. Tak jak jest teraz mi się podoba, dziękuję za jakieś tory."

MS

POWIAT. Dramatyczne dane ONZ

Polacy wyrzucają do kosza 5 mln ton żywności

W wielu regionach na świecie ludzie głodują, a mimo to, jedzenie jest marnowane na ogromną skalę. Jak podaje ONZ, co roku marnuje się 1,3 mld ton żywności. Jednocześnie, co jest paradoksalne, 868 milionów ludzi cierpi z powodu głodu

Polska nie stanowi w tym niestety wyjątku. Jak wynika z projektu PROM (Program Racjonalizacji i Ograniczenia Marnotrawstwa Żywności) w Polsce marnowane jest niemalże 5 mln ton żywności W polskich domach w każdej sekundzie przez cały rok w koszu ląduje aż 92 kg żywności! To odpowiednik 184. bochenków chleba.

Za dużo kupujemy

Przywykliśmy do robienia zakupów bez tzw. listy zakupów. Działamy spontanicznie i kupujemy na zapas. Jednak wszystko ma swój termin przydatności do spożycia. Tu pułapką jest informacja na etykietach „najlepiej spożyć przed",które nie jest tym samym co „należy spożyć do". Inną metodą chroniącą żywność przed zmarnowaniem jest FIFO, czyli z ang: First In, First Out (pierwsze wchodzi, pierwsze wychodzi). Chodzi o to, aby w pierwszej kolejności wykorzystywać z lodówki te produkty, które najdłużej w niej przebywają.

Przedłużanie terminu do spożycia

Często spotykamy się z tym, że pojedyncze warzywa pakowane są w termokurczliwą folię, co uważane jest za bezsensowne generowanie kolejnego plastikowego odpadku. W praktyce zabieg ten znacznie przedłuża przydatność warzyw do spożycia. Szereg produktów doskonale nadaje się również do zamrożenia. Istotną rolę w zapobieganiu marnowaniu żywności pełnią opakowania pozwalają one przedłużenie przydatności danych produktów poprzez np. szczelne pakowanie próżniowe, bariery zapobiegające psuciu się żywności na skutek wpływu różnego typu mikroorganizmów, powietrza czy też światła dziennego.

Dziel się z potrzebującymi

W Polsce powstaje coraz więcej inicjatyw pozwalających na dzielenie się żywnością z potrzebującymi. Od 2016 roku, w ramach idei foodsharing`u, czyli dzielenia się żywnością, funkcjonują „jadłodzielnie", które powstają w coraz to większej liczbie miast.

Artur Cheba

SPORT. Motorowodniak z Chotomowa

Jakub Rochnowski w kadrze narodowej

W miniony weekend w Trzciance odbyły się Motorowodne Mistrzostwa Europy klasy GT-30. Na jeziorze Sarcze walczyła cała światowa czołówka. Mieszkaniec Chotomowa, aktualny Mistrz Polski, 16-letni Jakub Rochnowski wywalczył awans do kadry narodowej, klasyfikując się ostatecznie na 6. pozycji

Warunki pogodowe były trudne. Silny wiatr i spowodowane nim fale. Dodatkowo pierwszy sobotni bieg rozpoczął się groźnym wypadkiem z udziałem 3 łodzi (w tym Jakuba). W zderzeniu, którego nie sposób było uniknąć, ucierpiał zawodnik z Estonii, który dochodzi do siebie w szpitalu w Trzciance. Druga łódź biorąca udział w wypadku nie nadawała się do dalszej rywalizacji. Po bardzo szybkim działaniu, dzięki wspaniałej pomocy polskiej ekipy, bolid zawodnika zespołu wyścigowego Team87 Jabłonna został doprowadzony do stanu umożliwiającego udział w restarcie 1 biegu, po którym uplasował się on na 6. pozycji. W drugim biegu utrzymał ten rezultat.

Po wieczornym remoncie łodzi, niedziela rozpoczęła się dla Jakuba świetnie. W 3. biegu na siódmym okrążeniu ścigał mistrzynię świata Laurę Lakovicę, plasując się na 2. miejscu. Niestety, silny podmuch wiatru ustawił łódkę w pion, Jakubowi udało się nad nią zapanować, ale kosztem straty prędkości. Ten bieg zakończył na 4. pozycji. Finałowy bieg miał szansę ukończyć na 3 miejscu. Przerwano go jednak tuż przed końcem ze względu na wywrotkę jednego z zawodników i został sklasyfikowany na czwartym. W generalnej punktacji osiągnął ostatecznie 6 wynik.

Już pod koniec września czekają tego młodego zawodnika kolejne eliminacje Mistrzostw Polski, które odbędą się w Rogoźnie. Ambitna walka i determinacja szesnastolatka dają nadzieję na kolejny sezon, w którym już jako reprezentant polskiej kadry narodowej będzie walczył o motorowodne medale Mistrzostw Świata i Europy.

red.

ZAPROSZENIE

eprasa.pl 257203a99e

PRZED NAMI

PIKNIK W MOK

W czwartek, 12 sierpnia w godz. 16.00 -22.00 na terenie Miejskiego Ośrodka Kultury (ul. Norwida 10) odbędzie się Piknik zorganizowany przez Zarząd Oddziału Rejonowego Polskiego Związku Emerytów, Rencistów i Inwalidów w Legionowie. W programie pikniku: występ chóru Erin, a także: konkursy, zabawa taneczna, piosenki biesiadne, catering. Wstęp wolny.

SPACER PO LASACH CHOTOMOWSKICH

W sobotę, 14 sierpnia o godz. 11.00 odbędzie się spacer po Lasach Chotomowskich zorganizowany przez Polskie Towarzystwo Turystyczno-Krajoznawcze. Spotkanie na przystanku linii autobusowej L41 przy stacji kolejowej Legionowo. Zgłoszenia pod nr tel. 22 6293947.

MUZEALNE SPACERY HISTORYCZNE

W niedzielę, 15 sierpnia o godz. 16.00 w ramach 41. Dni Legionowa, odbędzie się kolejny z cyklu Muzealny Spacer Historyczny. Tym razem spotkanie pt: Garnizon Legionowo w Bitwie Warszawskiej 1920 r. poprowadzi dr Adam Kaczyński. Wstęp wolny. Start spotkania: Filia Piaski (Al. Sybiraków 23) Liczba uczestników ograniczona. Zapisy: 22 378 33 54.

XVI LEGIONOWSKI FESTIWAL MUZYKI KAMERALNEJ I ORGANOWEJ

W niedzielę, 15 sierpnia o godz. 16.30 w Kościele Świętego Ducha (ul. ks J. Schabowskiego 2) odbędzie się kolejny koncert w ramach XVI Legionowskiego Festiwalu Muzyki Kameralnej i Organowej. Tym razem wystąpią: Tytus Wojnowicz - obój oraz dyrektor artystyczny festiwalu Jan Bokszczanin - organy. W programie m.in: Johann Pachelbel (1653-1796) - Ciaccona in f /organy solo/ Giulio Caccini (1551-1618) - Amarili; Heitor Villa-Lobos (1887-1959) - Bachianas Brasileiras nr 5; Carson Cooman (ur. 1982) - Memory thread (Wątek pamięci) - ŚWIATOWE PRAWYKONANIE. Wstęp wolny.

KINO PLENEROWE NA 101. ROCZNICĘ BITWY WARSZAWSKIEJ

W niedzielę, 15 sierpnia o godz. 20.30 na terenie Parku Solidarności (za ratuszem miejskim ul. Piłsudskiego 41) w ramach obchodów rocznicy Bitwy Warszawskiej odbędzie się pokaz filmów „Cud nad Wisłą" oraz „Miasto 44". Udział w wydarzeniu jest bezpłatny.

QK

XXXV-LECIE SEXBOMBY NA PLAŻY

Punk Rock Circus na Zegrzem!

Za niecałe dwa tygodnie na plaży w Zegrzu miejsce będzie miała nie mała gratka dla fanów punk rocka. Z okazji XXXV-lecia istnienia zespołu Sexbomba, w ramach trasy Punk Rock Circus, zagrają weterani polskiej sceny: SEXBOMBA, SEDES oraz CELA NR 3

W sobotę, 21 sierpnia o godz. 16.00 na plaży nad zalewem Zegrzyńskim w Zegrzu (przy barce) odbędzie się koncert z okazji jubileuszu zespołu Sexbomba. Oprócz jubilata zagrają uznane, punkowe grupy Sedes i Cela nr 3 oraz interesujący debiutant - zespół My Mind.

Zespół **SEXBOMBA** gra nieprzerwanie od 1986r. Powstał w Legionowie z fascynacji melodyjnym punk rockiem i rockandrollem. Debiutował na Festiwalu jarocińskim w 1986r. Muzyka SEXBOMBY to kombinacja punk rocka i rockandrolla.

SEDES – jeden z najdłużej działających polskich zespołów punk rockowych

Powstał w 1980r. we wrocławskiej dzielnicy Krzyki. Jego założycielami byli: wokalista Jan „Młody" Siepiela, gitarzysta Adam „Kucharz" Zalewski (wcześniej grający na perkusji w zespole Zwłoki), perkusista Mariusz „Kajtek" Janiak oraz grający na gitarze basowej „Kufel".

W 1982 grupa po raz pierwszy wzięła udział w festiwalu w Jarocinie. W pierwszej połowie lat 80-tych zespół był częstym gościem Festiwalu w Jarocinie. Zdobył tam sympatię publiczności, a utwór „Wszyscy Pokutujemy" stał się hymnem młodego pokolenia. Pod koniec lat 80-tych zespół zawiesił działalność.

CELA NR 3 – polski zespół punk rockowy . Grupa zainspirowana przez takie grupy jak: Ramones czy Buzzcocks, grająca melodyjną odmianę punk rocka, powstała w 1985 roku w Grudziądzu jako „Zanik pamięci".W roku 1986 w pociągu którym zespół wybierał się na koncert do pobliskiego Torunia, doszło do niezawinionych przez zespół wydarzeń, które skutkowały jednodniowym pobytem w grudziądzkim areszcie. Po tym wydarzeniu grupa zmieniła nazwę na „Cela nr 3".

Prócz weteranów na scenie w Zegrzy pojawi się debiutujący zespół **MY MIND** - Grupa czworga muzyków działająca od 2017 roku, a w obecnym składzie od 2019. Połączeni przez chęć tworzenia oddziałującej na ludzi muzyki i dzielenia się ze światem tą wdzięczną pasją, skupiają się na kompozycji własnych utworów, ale nie rezygnują również z odtwarzania na koncertach ponadczasowych, istniejących już dzieł.

WSTĘP WOLNY!

red.

WIELISZEW

FARNA i HYŻY gwiazdami Święta Gminy

Wieliszewski magistrat jako jedyny w powiecie zdecydował się zorganizować plenerową imprezę z okazji Święta Gminy. Z uwagi na pandemię termin imprezy jednak przełożono z czerwca na 12 wrzesień br.

Gwiazdami imprezy, jak zapowiada Urząd Gminy, będą Ewa Farna i Grzegorz Hyży.

Teraz Urząd Gminy szuka obsługi technicznej, która zagwarantuje bezpieczeństwo w trakcie plenerowego koncertu.

Tegoroczne święto gminy Wieliszew będzie imprezą masową dla tysiąca osób. Zorganizowane zostanie w niedzielę, 12 września przy ulicy Modlińskiej 65 w Wieliszewie. Gwiazdami wieczoru będą twórcy polskiej muzyki rozrywkowej, Ewa Farna i Grzegorz Hyży. Oprócz nich, na scenie pojawią się również lokalni artyści.

QK

LEGIONOWO. Msza w intencji duchownego

26. rocznica śmierci ks. Józefa Schabowskiego

W najbliższą środę (11 sierpnia) przypada 26. rocznica śmierci ks. Prałata Józefa Schabowskiego, proboszcza i budowniczego kościoła parafialnego pw. Św. Jana Kantego w Legionowie. W związku z tym, tego dnia o godz. 7.00 odbędzie się Msza Święta w intencji ks. Schabowskiego w Parafii pw. Św. Jana Kantego w Legionowie (ul. ks. J. Schabowskiego 2). Na mszę św. zaprasza Stowarzyszenie Mała Ojczyzna

Ksiądz Schabowski spędził w Legionowie 18 lat, od 1977 roku do dnia swojej śmierci w 1995 roku. To właśnie on wybudował obecny gmach kościoła na górce. Ks. Józef Schabowski urodził się 8 maja 1933 roku w Kaliszu. Święcenia kapłańskie przyjął w dniu 3 sierpnia 1958 r. z rąk Ks. Kardynała Stefana Wyszyńskiego, Prymasa Polski. W dniu 1 maja 1987 roku został pierwszym dziekanem nowo utworzonego dekanatu legionowskiego. W dniu 24 grudnia 1992 roku został powołany w skład Kapituły Katedralnej.

Msza w intecji duchownego odbędzie się 11 sierpnia o godz. 7.00 w Kościele pw. św. Jana Kantego w Legionowie.

Piknik wojskowy na PGE Narodowym

W niedzielę 15.08. br w Warszawie na Stadionie PGE Narodowy odbędzie się Piknik Wojskowy, na którym sprzęt łącznościowy prezentować będą żołnierze Centrum Szkolenia Łączności i Informatyki w Zegrzu

Od godziny 11.00 zapraszamy na stanowisko CSŁiI gdzie będzie można zapoznać się m.in. z radiostacją Harris RF 5800 AN/PRC – 150 zamontowaną na pojeździe marki Honker oraz różnymi radiostacjami plecakowymi i doręcznymi. Pod okiem zegrzyńskich instruktorów każdy będzie mógł spróbować swoich sił w nawiązywaniu łączności i otrzymać certyfikat łącznościowca. Zapraszamy również wszystkich chętnych do pełnienia Terytorialnej Służby Wojskowej w Centrum Szkolenia Łączności i Informatyki – nasi rekruterzy odpowiedzą na wszystkie pytania i pomogą wypełnić formalności.

por. Małgorzata NOWAK

eprasa.pl 257203a99e

Starosta Pułtuski
Burmistrz Miasta Pułtusk
zapraszają na

OBCHODY 101. ROCZNICY BITWY WARSZAWSKIEJ

Pułtusk, 15 sierpnia 2021 r. (niedziela)

10:00 **Złożenie kwiatów pod pomnikiem Marszałka Józefa Piłsudskiego**
(miejsce: ul. Warszawska 27, współorganizator: Związek Piłsudczyków RP Oddział w Pułtusku)

10:20 **Złożenie kwiatów pod tablicą upamiętniającą Ignacego Jana Paderewskiego z okazji 100-lecia odzyskania niepodległości**
(miejsce: park Domu Polonii, współorganizatorzy: Stowarzyszenie Wspólnota Polska, Dom Polonii w Pułtusku)

10:40 **Złożenie kwiatów pod pomnikiem Wincentego Witosa**
(miejsce: ul.3 Maja 20, współorganizator: Stowarzyszenie - Pamięć i Tożsamość - im. Wincentego Witosa)

11:00 **Uroczystość przy mogile żołnierzy poległych w 1920 r.**
(miejsce: I cmentarz przy ul. Kościuszki)

12:00 **Msza św. w intencji Ojczyzny**
(miejsce: Bazylika)

Wydarzenia towarzyszące:

15:30 **Mecz finałowy i wręczenie nagród w XIII Międzynarodowym Turnieju Piłki Nożnej Young Football Cup 2021 z okazji 100-lecia MLKS Nadnarwianka Pułtusk**
(miejsce: Stadion Miejski w Pułtusku, organizatorzy: Stowarzyszenie Wspólnota Polska, Samorząd Gminy Pułtusk, Miejski Ośrodek Sportu i Rekreacji w Pułtusku, MLKS Nadnarwianka Pułtusk, partnerzy: Samorząd Powiatu Pułtuskiego, Dom Polonii w Pułtusku)

16:00 **Uroczystość odsłonięcia odnowionej mogiły śp. Bolesława Melecha - harcerza Drużyny Pińskiej, ochotnika 205. Pułku Piechoty - Msza św. (16:00), wystąpienia okolicznościowe, odsłonięcie mogiły, złożenie kwiatów (17:15), Piknik Patriotyczny (18:00)**
(miejsce: Przewodowo, organizator: Stowarzyszenie - Pamięć i Tożsamość - im. Wincentego Witosa, współorganizatorzy: Samorząd Powiatu Pułtuskiego, Parafia św. Rocha w Przewodowie, Samorząd Gminy Gzy)

17:00 **Koncert z okazji 15 sierpnia, mobilny punkt szczepień (16:00 – 21:00), punkt Narodowego Spisu Powszechnego (16:00 – 21:00), poczęstunek wojskową grochówką**
(miejsce: Amfiteatr Domu Polonii im. Krzysztofa Klenczona w Pułtusku, organizatorzy: Miejskie Centrum Kultury i Sztuki w Pułtusku, Stowarzyszenie Wspólnota Polska, Dom Polonii w Pułtusku)

Oprawę oficjalnych uroczystości zapewniają Pułtuska Grupa Rekonstrukcji Historycznej 13 Pułku Piechoty oraz Miejska Młodzieżowa Orkiestra Dęta OSP w Pułtusku

Stowarzyszenie „Wspólnota Polska"
Hotel Zamek Pułtusk ★★★ Dom Polonii
Miejskie Centrum Kultury i Sztuki w Pułtusku

KONCERT z okazji 15 SIERPNIA

początek imprezy - godz. 17^{00}

Amfiteatr Domu Polonii
im. Krzysztofa Klenczona w Pułtusku

W programie:

* Koncert w wykonaniu muzyków z Pułtuska i okolic oraz Artystycznego Zespołu Estradowego Miejskiego Centrum Kultury i Sztuki w Pułtusku
* Występ Zespołu Tańców Historycznych Miejskiego Domu Kultury w Przasnyszu
* Koncert zespołu **RAMOLSI**

ZAPRASZAMY

Narodowy Spis Powszechny Ludności i Mieszkań 2021

Wejdź na spis.gov.pl i spisz się!
Spis trwa od 1 kwietnia do 30 września 2021 r.

Spis Powszechny to:

- Obowiązkowe badanie realizowane raz na 10 lat przez Główny Urząd Statystyczny
- Ustawowa gwarancja ochrony Twoich danych
- Nowoczesna i bezpieczna formuła spisu on-line

Pamiętaj, że udział w spisie to Twój obowiązek wynikający z ustawy o narodowym spisie powszechnym ludności i mieszkań w 2021 r.

Liczymy się
DLA POLSKI!

Wejdź na **spis.gov.pl** i bądź na bieżąco!

GUS | Narodowy Spis Powszechny Ludności i Mieszkań 2021

YOUNG FOOTBALL CUP

Międzynarodowy Turniej Piłki Nożnej

14 -15 Sierpnia 2021 r.
Stadion miejski w Pułtusku

ORGANIZATORZY
Stowarzyszenie „Wspólnota Polska"
MOSiR Pułtusk

SPONSORZY TURNIEJU
POLMLEK
agami24.pl
ANZO SPORT

PATRONAT

PARTNER
Hotel Zamek Pułtusk ★★★ Dom Polonii

PATRONAT MEDIALNY
Pułtuska sporo powiatowe
WPU24.PL
Pułtuski
RDP.pl Twoje radio!
Pułtusk
PAI

Zadanie dofinansowane ze środków Ministerstwa Kultury, Dziedzictwa Narodowego i Sportu RP

eprasa.pl 257203a99e

Jak planować fundusz sołecki na 2022 rok?

Fundusz sołecki jest pulą środków wyodrębnionych z budżetu gminy, wyliczoną według określonego wzoru, o przeznaczeniu której decydują bezpośrednio mieszkańcy sołectw. O wyodrębnieniu funduszu sołeckiego w danej gminie decyduje jej rada, a realizacją, jak zresztą wykonywaniem całego budżetu, zajmuje się wójt (przy pomocy urzędu gminy).

Podstawowe zasady rządzące funduszem sołeckim wynikają z poświęconej mu ustawy o funduszu sołeckim. Z kolei zasad zwoływania zebrań wiejskich, prowadzenia obrad i głosowania na zebraniach, należy poszukiwać w statutach poszczególnych sołectw.

Wyodrębnienie funduszu sołeckiego

Żeby móc przejść do etapu decydowania o przeznaczeniu środków z funduszu sołeckiego na konkretne zadania (nazwane formalnie przedsięwzięciami), w pierwszej kolejności trzeba sprawdzić, czy rada gminy podjęła uchwałę o wyodrębnieniu takiego funduszu. Na podjęcie uchwały rada miała czas do 31 marca i był to termin nieprzekraczalny. Co ważne, jeśli rada już wcześniej podjęła uchwałę o wyodrębnieniu funduszu sołeckiego, to nie musi jej odnawiać co roku. Jeśli więc rada podjęła uchwałę w 2017 roku i nie została ona „uchylona'', to obowiązuje także w roku 2021. Jeżeli zaś podjęto uchwałę o niewyodrębnieniu funduszu sołeckiego, to rada ma obowiązek decydować o ewentualnej zmianie stanowiska corocznie.

Wniosek sołectwa

Jak wynika z danych ministerialnych, w 2020 roku fundusz sołecki wyodrębniło 1527 na 2174 gmin posiadających sołectwa. Samo wyrażenie zgody na wyodrębnienie funduszu nie oznacza jednak jeszcze, że zostanie on wykonany. Po otrzymaniu informacji o wysokości środków przypadających na poszczególne sołectwa (co ma miejsce w lipcu), mieszkańcy powinni zacząć zastanawiać się, na jakie zadania chcą przeznaczyć wspomniane pieniądze, a następnie uchwalić odpowiednio uzasadnione wnioski. Z założenia wnioski należy uchwalić do 30 września, chyba że, podobnie jak w 2020 roku, także w tym roku termin zostanie wydłużony do 31 października.

Wniosek o przeznaczenie środków z funduszu sołeckiego może zaproponować sołtys, rada sołecka lub co najmniej 15 pełnoletnich mieszkańców sołectwa, a uchwala go zebranie wiejskie, głosując zgodnie z zasadami przyjętymi w statucie sołectwa. Od wspomnianej zasady wprowadzono jeden wyjątek. W okresie epidemii i trzy miesiące po jej odwołaniu, wnioski w sprawie funduszu sołeckiego mogą być uchwalane (chociaż nie muszą) bez udziału mieszkańców - przez radę sołecką na wniosek sołtysa.

Niezmiennie każdy wniosek musi zawierać uzasadnienie merytoryczne i szacunki kosztów zaplanowanych zadań. Za uzasadnieniem kryje się natomiast konieczność wykazania łącznie trzech przesłanek. Chodzi o opisanie, że dane przedsięwzięcie jest zadaniem własnym gminy (np. edukacja, promocja czy utrzymywanie gminnych obiektów), służy poprawie warunków życia mieszkańców (najlepiej wszystkich mieszkańców sołectwa) i jest zgodne ze strategią rozwoju gminy. Z założenia zadanie powinno być realizowane na terenie wnioskującego sołectwa, chyba że kilka sołectw zdecyduje się na realizację wspólnego przedsięwzięcia.

Dobrze uzasadniony wniosek zostanie uwzględniony w projekcie budżetu gminy, a wykonaniem uchwalonych zadań zajmie się do końca 2022 roku jej wójt. Jeśli natomiast wniosek zostanie uchwalony niezgodnie z przepisami (np. przekazany po terminie), to wójt będzie miał prawo go odrzucić. Jeżeli planowane przedsięwzięcia nie spełnią wspomnianych wcześniej przesłanek (zadanie własne gminy itd.), to przy uchwalaniu budżetu, wniosek będzie mogła odrzucić także rada gminy. W takiej sytuacji środki z funduszu sołeckiego przepadną, a kolejna szansa na zgłoszenie zadań pojawi się dopiero za rok.

Zwrot części wydatków

Część wydatków poniesionych w ramach funduszu sołeckiego jest zwracana gminom z budżetu państwa w kolejnym roku budżetowym. Jeśli więc przedsięwzięcia zostaną uchwalone przez mieszkańców w 2021 roku, wykonane przez wójta w 2022 r., to zwrot nastąpi w roku 2023. Zwrot waha się między 20-40% dokonanych wydatków, chociaż kwoty bywają korygowane. Pewne jest natomiast, że jeśli sołectwo nie uchwali wniosków albo, co niestety również się zdarza, wójt zmieni zdanie i nie zrealizuje przedsięwzięcia zaproponowanego w poprawnie złożonym wniosku, to zwrot od takich „wydatków'' nie będzie przysługiwał.

Teoria a praktyka

Chociaż większość przepisów poświęconych funduszowi sołeckiemu jest testowana od lat, to w praktyce wciąż pojawiają się wątpliwości dotyczące możliwości realizowania kolejnych pomysłów na zadania czy zmiany uchwalonych przedsięwzięć na inne.

Czy koszty imprezy integracyjnej mieszkańców można pokryć z funduszu sołeckiego? Czy mieszkańcy mogą zaplanować zadanie na terenie sąsiedniego sołectwa? Wreszcie czy w obliczu pandemii można zwołać zebranie wiejskie?

Odpowiedzi na te i inne pytania można znaleźć w artykułach, do których prześledzenia zachęcam. Pierwszy z nich to podsumowanie odpowiedzi na wnioski skierowane przez Stowarzyszenie Sieć Obywatelska Watchdog Polska do regionalnych izb obrachunkowych i wojewodów, dotyczące wydawanych przez nie opinii w sprawie funduszu sołeckiego (link: https://bit.ly/solecki_RIO). Drugi tekst jest zbiorem pytań i odpowiedzi dotyczących funduszu sołeckiego, pochodzących z poradnictwa prawnego Stowarzyszenia (link: https://bit.ly/solecki_pytania).

Paula Kłucińska
Sieć Obywatelska Watchdog Polska

Co warto wiedzieć o alternatywach dla papierosa

Z roku na rok przybywa osób, które chciałyby się uwolnić od szkodliwego wpływu dymu tytoniowego. To sprzyja poszukiwaniu alternatywnych rozwiązań oraz badaniom nad ich skutecznością.

Dlaczego rośnie popularność alternatyw dla tradycyjnego palenia? Pewnie dlatego, że nie generują dymu, ani nieprzyjemnego zapachu, a ich używanie potencjalnie redukuje szkody zdrowotne, jakie ponosiliby palacze używając wyrobów tradycyjnych. Dlaczego? Bo nie powstają w wyniku ich używania najbardziej toksyczne substancje smoliste wydzielające się przy paleniu. Co ciekawe, według najnowszych badań, e-papierosy mogą być też narzędziem do porzucenia palenia. Autorzy siódmego raportu Public Health England (PHE) stwierdzili, że e-papierosy są nawet bardziej skuteczne jako narzędzie wspomagające rzucenie palenia, niż tzw. nikotynowa terapia zastępcza, czyli np. gumy lub plastry antynikotynowe.

Problemowi, jak odwodzić palaczy od najbardziej szkodliwych, tradycyjnych papierosów, przyglądają się także instytucje europejskie: – *Biorąc pod uwagę odpowiedzialność tytoniu za rozwój raka, jednym z pierwszych wyzwań w zakresie zapobiegania nowotworom jest ograniczenie palenia. Dlatego też elektroniczny papieros ma swoje miejsce w europejskim planie walki z rakiem. Elektroniczny papieros jest niewątpliwie produktem, który może zmniejszyć ryzyko*[1] – mówi francuska europarlamentarzystka Michèle Rivasi.

Nowe potrzeby i konieczność dostosowania się do oczekiwań konsumentów nie uszły uwadze koncernów tytoniowych. Firmy te stworzyły szereg alternatyw dla tradycyjnych papierosów, wśród których znajdują się różne kategorie. Oprócz wspomnianych e-papierosów, są to saszetki nikotynowe i podgrzewacze tytoniu. Oczywiście na rynku jest możliwość wyboru spośród różnych urządzeń. Zawsze warto jednak mieć na uwadze, że należy korzystać wyłącznie ze sprawdzonych produktów. I tak, np. podgrzewacze glo Hyper zostały poddane gruntownym badaniom: 44 testom behawioralnym, 164 analizom chemicznym, 46 badaniom klinicznych i 75 testom. Ich celem było określenie wpływu tych podgrzewaczy na komórki organizmu. Urządzenie to poddano w ostatnim czasie wnikliwym badaniom w czterech brytyjskich klinikach, w których przebadano 500 woluntariuszy w wieku od 23 do 55 lat. Uzyskane wyniki zaprezentowane w naukowej publikacji wykazały, że całkowite przejście na glo spowodowało statystycznie istotne zmiany w zakresie tzw. „biomarkerów narażenia" oraz „biomarkerów potencjalnej szkody", w porównaniu z kontynuacją palenia. W przypadku większości mierzonych wskaźników, redukcje szkód zaobserwowane u osób korzystających z tego urządzenia były podobne do tych obecnych u osób, które całkowicie przestały palić. Czy e-papierosy i podgrzewacze tytoniu rzeczywiście wyprą tradycyjne papierosy? Być może przekonamy się o tym już za kilka lat.

[1] https://www.euractiv.com/section/health-consumers/interview/mep-e-cigarettes-have-a-place-in-eu-cancer-plan-but-we-must--remain-vigilant/

U osób zaszczepionych wirus wolniej się namnaża, przez co trudniej zarazić innych

W organizmie osoby zaszczepionej nie dochodzi do eksplozywnego namnażania się wirusa, w efekcie trudniej zarazić kolejną osobę – mówi wirusolog z Uniwersytetu Jagiellońskiego, prof. Krzysztof Pyrć.

Pojawiły się raporty, które pokazują, że nawet po wielu miesiącach od zaszczepienia redukcja ryzyka zakażenia jest znaczna. Ale nawet, gdy się zakazimy, nie chorujemy poważnie. W naszym organizmie nie dochodzi do tak eksplozywnego namnażania się wirusa – w efekcie jest go mniej w naszej ślinie i wydzielinach z dróg oddechowych. W ten sposób znacznie trudniej zarazić kogoś, kto jest obok nas – mówi prof. Krzysztof Pyrć, wirusolog z Uniwersytetu Jagiellońskiego. Odniósł się w ten sposób do pytania o kondycję organizmu po zaszczepieniu w sytuacji zakażenia wirusem SARS-CoV-2.

Naukowiec skomentował również pojawiające się w mediach informacje, dotyczące ewentualnej potrzeby szczepienia trzecią dawką. – *Nie można wykluczyć scenariusza, że po jakimś czasie ta odpowiedź organizmu zacznie znikać. Na pewno nie będzie to okres 3-4 miesięcy - tak, jak przypuszczaliśmy na początku. Jidzimy już, że ten okres będzie znacznie dłuższy. Wtedy faktycznie może być konieczność doszczepienia przynajmniej osób z grup ryzyka. Ale to jest kwestia, którą musimy jeszcze wyjaśnić. Światowa Organizacja Zdrowia rekomenduje, by pozbierać więcej danych* – mówi prof. Pyrć.

Ekspert odniosł się też do daty ważności, która jest wpisana na „paszportach covidowych" – czyli dokumencie, który otrzymuje każda osoba w pełni zaszczepiona. – *Data ważności nie oznacza, że po jej upływie szczepionka przestaje działać. Po upływie roku od szczepienia przyjdzie czas weryfikacji. Musimy się zastanowić, co dalej, bo dziś faktycznie nie wiemy, jak długo będziemy chronieni. Nie możemy dać gwarancji na 10 lat, ale rok wydaje się realistyczny. Jeżeli badania, które wciąż trwają - pokażą, że szczepienie utrzymuje efektywność, to trzecia dawka nie będzie konieczna u osób młodych. U osób starszych ja bym zakładał, że doszczepienie będzie korzystne, bo będzie chroniło przed ciężką postacią choroby. Ale czy to będzie na jesieni, czy za rok, czy za dwa? Na to pytanie odpowiedzieć nie potrafię* – przyznał prof. Pyrć.

Naukowiec przypomniał, że celem szczepień nie jest całkowite wyeliminowanie wirusa z otoczenia, gdyż jego zdaniem to się z pewnością nie uda. Celem jest zahamowanie pandemii.

Jeżeli po podaniu tych dwóch dawek lub szczepionce jednodawkowej faktycznie uda się zahamować pandemię i uda się zapobiec powikłaniom, i ciężkim przebiegom - to możliwe, że szczepionka będzie funkcjonowała tak, jak wszystkie dobrowolne szczepionki – czyli każdy będzie się mógł doszczepić i zabezpieczyć – prognozuje prof. Pyrć.

Mówił o tym podczas debaty „Czy na każdego z nas działa szczepionka przeciw SARS-CoV-2? Jak to sprawdzić?", organizowanej przez FNP.

Inni Eksperci podczas konferencji zgodnie przyznali, że osoby, które przechorowały SARS-CoV-2 i dodatkowo się zaszczepiły, są „super odporni". Mówili też, że sama choroba jest jak przyjęcie pierwszej dawki szczepionki, bo układ odpornościowy zapoznaje się z całą strukturą wirusa.

– *Tak działa pamięć immunologiczna, że każde następne zetknięcie się ze strukturą białkową wirusa będzie powodowało coraz większą odporność. Pacjent, który przechorował SARS-CoV-2 i przyjął dwie dawki szczepionki – spotkał się trzy razy z materiałem tego wirusa, a więc jego odpowiedź jest znacznie wyższa. U naszych pacjentów obserwujemy, że jest to odpowiedź nawet kilkunastokrotnie wyższa w porównaniu z tymi, którzy nie chorowali* – powiedział prof. Piotr Trzonkowski, kierownik Katedry i Zakładu Immunologii Medycznej Gdańskiego Uniwersytetu Medycznego.

PAP - Nauka w Polsce,
Urszula Kaczorowska

eprasa.pl 257203a99e

TELEFON INTERWENCYJNY: 22 784 92 01, toiowo@toiowo.eu

Dalsza rozbudowa i modernizacja – DK 61

Rozbudowa drogi krajowej to poprawa bezpieczeństwa dla kierowców jak i mieszkańców. Realizacja zadania polega na rozbudowie drogi, czyli poszerzeniu jej, wybudowaniu nowej konstrukcji jezdni, elementów bezpieczeństwa ruchu drogowego i ochrony środowiska. Ponadto powstają również drogi dojazdowe do obsługi terenu bezpośrednio przyległego do drogi. Piesi i rowerzyści mogą korzystać z nowo wybudowanych ciągów pieszo – rowerowych. Na skrzyżowaniach wybudowane zostają sygnalizacje świetlne lub też w ich miejsce powstają węzły drogowe

DK 61 od granicy z Warszawą w kierunku Mazur

W 2008 roku oddana została do ruchu prawie 4 km obwodnica Jabłonny a także rozbudowany został prawie 3 km odcinek pomiędzy Zegrzem a Serockiem. Kolejnym krokiem była rozbudowa drogi na przejściu przez Legionowo. Podzielona została na trzy etapy. Pierwszy został przebudowany odcinek z wiaduktem poprowadzonym nad linią PKP o długości prawie 1 km (2010 r.). Dalej 1,6 km od końca obwodnicy Jabłonny do wiaduktu (2011 r.) a w tym roku zakończyły się prace na ostatnim 1,8 km odcinku kończącym się na ul. Polnej w Legionowie. Od 2011 r. kierowcy omijają Serock 7-kilometrową obwodnicą. Dzięki niej miasto odetchnęło od ruchu tranzytowego, który odbywał się drogą otoczoną gęstą zabudową. W sumie przebudowano wraz z obejściem Serocka około 18 km DK61. Dla 11–kilometrowego odcinka pomiędzy końcem obwodnicy Serocka a początkiem obwodnicy Pułtuska dokonana została analiza rozbudowy drogi. Po uzgodnieniu Programów Inwestycyjnych i pozyskaniu środków finansowych, przystąpimy do przygotowania materiałów celem ogłoszenia przetargów.

Kolejne 24,5 km DK61 w realizacji. Odcinek Legionowo - Zegrze

W grudniu 2020 r. podpisaliśmy umowę na projekt i budowę odcinka pomiędzy Legionowem a Zegrzem.

Wykonawcą inwestycji jest konsorcjum firm Przedsiębiorstwo Budowy Dróg i Mostów Mińsk Mazowiecki (lider) i TORPOL (partner). Umowa o wartości prawie 195 mln zł zostanie zrealizowana w ciągu 36 miesięcy od daty jej zawarcia. Obecnie wykonawca przygotowuje dokumentację, która jest niezbędna do złożenia wniosku o wydanie decyzji o zezwoleniu na realizację inwestycji drogowej (ZRID). W ramach wypracowania jak najkorzystniejszych rozwiązań w czerwcu br. zostało przeprowadzone spotkanie z mieszkańcami. Miało ono dwie formy: zdalną oraz możliwość osobistego spotkania. Do końca sierpnia br. można jeszcze zgłaszać wnioski do rozwiązań projektowych. Pozyskaliśmy pozytywne opinię Gminy Wieliszew, Zarządu Powiatu w Legionowie, Zarządu Województwa Mazowieckiego oraz Konserwatora Zabytków w zakresie rozwiązań projektowych. Kolejnym krokiem będzie złożenie wniosku o uzyskanie ZRID, co zaplanowane zostało na październik 2021 r. Szacujemy, że roboty w terenie po pozyskaniu decyzji ZRID, rozpoczną się w maju 2022 i zakończą w IV kwartale 2024 r.

Wykonawca rozbuduje 4,5 km istniejącej DK61 do przekroju dwujezdniowego z dwoma pasami ruchu w obu kierunkach. Zrealizowane zostaną również drogi dojazdowe do obsługi terenu bezpośrednio przyległego do drogi. Na skrzyżowaniach wybudowane zostaną sygnalizacje świetlne, a w miejscu obecnego ronda w Zegrzu, na skrzyżowaniu z DW631, powstanie węzeł. Piesi i rowerzyści będą mogli korzystać z chodnika i ścieżki pieszo-rowerowej. Ponadto droga zostanie wyposażona w urządzenia ochrony środowiska i bezpieczeństwa ruchu drogowego.

Obwodnica Pułtuska

W czerwcu br. podpisaliśmy umowę na zaprojektowanie i budowę około 20-kilometrowej obwodnicy Pułtuska w ciągu drogi krajowej nr 61 (DK61). To jedna z dziewięciu mazowieckich obwodnic realizowana w ramach rządowego Programu budowy 100 obwodnic na lata 2020-2030.

Wykonawcą inwestycji jest firma Strabag. Umowa o wartości prawie 442 mln zł zostanie zrealizowana w ciągu 36 miesięcy od daty jej zawarcia. Obecnie wykonawca przygotowuje dokumentację, która jest niezbędna do złożenia wniosku o wydanie decyzji o zezwoleniu na realizację inwestycji drogowej (ZRID). Planowany termin złożenia tego wniosku to kwiecień 2022 r. Szacujemy, że roboty w terenie po pozyskaniu decyzji ZRID, rozpoczną się w marcu 2023 i zakończą w II kwartale 2025 r.

Nowa trasa o łącznej długości ok. 20 km będzie omijać Pułtusk od zachodu. Wybudowany zostanie węzeł drogowy na rozwidleniu DK61 i DK57 wraz z korektą przebiegu DK57 na odcinku ok. 3 km (budowa obwodnicy m. Kleszewo i m. Przemiarowo). Obwodnica na całej długości będzie posiadała parametry drogi klasy GP (główna ruchu przyspieszonego). Wybudowane zostaną obiekty inżynierskie, chodniki, drogi do obsługi terenów przyległych, urządzenia ochrony środowiska i bezpieczeństwa ruchu drogowego. **GDDKiA**

LEGIONOWO. Powstaje stacja, ale nie wszystkie pociągi na niej staną

Na trasie do Legionowa powstaje nowa stacja

Zgodnie z założeniami masterplanu kolejowego dla Warszawy na trasie Warszawa-Nasielsk powstaje właśnie stacja Warszawa-Targówek. Oddanie stacji nastąpi prawdopodobnie w grudniu br. Jednak nie wszystkie pociągi zatrzymają się na Targówku

Zgodnie z założeniami masterplanu kolejowego mającego na celu poprawę dostępności Warszawy dla linii kolejowych na trasie dzisiejszej linii nr 9 łączącej Warszawę z Gdańskiem w okolicach al. Solidarności i ul. Radzymińskiej powstaje zaplanowana w 2017 r. stacja Warszawa Targówek.

Pochylnie i schody, windy i tunel pod torami

Zgodnie z założeniami stacja składa się z dwóch 200 metrowych peronów. Od południowej strony budowane są dwie zadaszone pochylnie, zaś od północy przy ul. Stalowej powstają schody i windy prowadzące na perony. Ponadto na obu peronach staną dwie wiaty. Wartość inwestycji to ponad 30 mln zł.

Nie wszystkie pociągi

Jak podaje portal transport-publiczny.pl: Wiadomo już, że na przystanku będzie się zatrzymywał mniej więcej jeden pociąg na godzinę w danym kierunku.

– *SKM, z uwagi na ograniczoną przepustowość, pojedzie bowiem przez Warszawę Gdańską.* Jak udało nam się dowiedzieć stacja położona jest w dużej odległości od stacji Metra, uniemożliwiając dogodną przesiadkę. Jest za to szansa, że stacje będą obsługiwały pociągi lotniskowe Kolei Mazowieckich. Zgodnie z informacjami ww. portalu na etapie zgłaszania uwag do rozkładu jazdy Kolej zamierza zgłosić zatrzymanie tam większości połączeń lotniskowych KM.

red. Fot. PKP SA

POWIAT. Poziom zaszczepienia w gminach

56,7% legionowian w pełni zaszczepionych!

Trwa Narodowy Program Szczepień. W powiecie na prawie 120 tys. mieszkańców, we wszystkich gminach w pełni zaszczepionych zostało 65,6 tys. osób. Na pierwszy miejscu jest Legionowo, które może się pochwalić wynikiem 56,6 % zaszczepionych mieszkańców. Najmniej zaszczepionych (procentowo) jest w gm. Wieliszew

W związku z ogłoszonym w grudniu 2020 r. Narodowym Programem Szczepień ruszyły zapisy na szczepienia przeciwko Covid-19.

27. miejsce w Polsce

W związku z prowadzonym przez Ministerstwo Zdrowia rankingiem szczepień, Legionowo z liczbą mieszkańców na poziomie 53 529 tys. osób zajmuje 27. miejsce. W Legionowie zaszczepionych w pełni (czyli przyjęło 2 dawki szczepienia) zostało 30 366 tys. Osób zaszczepionych min. 1 dawką jest 31 800 tys. osób. Oznacza to, że zaszczepionych w pełni w Legionowie zostało 56,7% mieszkańców.

Jabłonna 19 oczek niżej

Zgodnie z rankingiem Jabłonna zajmuje 46. miejsce. Na 20 096 zaszczepionych w pełni zostało 11 060 tys. osób. Jedną dawkę przyjęło natomiast 11 606 tys. osób. W pełni zaszczepionych zgodnie z danymi z Ministerstwa zostało 55% mieszkańców.

Ciut niżej Nieporęt

50. miejsce w rankingu zajmuje gmina Nieporęt. Na 14 841 osób mieszkających w gminie w pełni zaszczepionych zostało 8147 tys. osób. Pierwszą dawkę przyjęło natomiast 8576 tys. osób.

Zgodnie z danymi z Ministerstwa, 54,8 % mieszkańców zostało w pełni zaszczepionych.

Serock i Wieliszew daleko w tyle

Odpowiednio 118 i 187 miejsce w rankingu Ministerstwa Zdrowia zajmują Serock i Wieliszew. W Serocku na 15 363 tys. mieszkańców w pełni zaszczepionych zostało 8009 tys. osób, zaś 8390 osób zostało zaszczepionych I dawką. Co daje 52,1% zaszczepionych. Zaś w Wieliszewie na 16 053 tys. mieszkańców w pełni zaszczepionych zostało 8 092 osób, pierwszą dawkę przyjęło 8486 osób. Co oznacza, że zaszczepionych zostało 50,4% wszystkich mieszkańców. **red.**

eprasa.pl 257203a99e

TELEFON INTERWENCYJNY: 22 784 92 01, toiowo@toiowo.eu

SIATKÓWKA. Gyselle Silva Franco

Nowa atakująca IŁ Capital Legionovia

W ubiegłym tygodniu, IŁ Capital Legionovia, ósma drużyna ostatniego sezonu w Tauron Lidze, pochwaliła się nową atakującą. Została nią 29-letnia Kubanka - Gyselle Silva Franco

Kibicom żeńskiej, klubowej siatkówki w naszym kraju nazwisko Kubanki nie jest oczywiście obce. Gyselle w latach 2019-2020 reprezentowała barwy Grupy Azoty Chemika Police i z klubem tym zdobyła zarówno tytuł mistrzyni naszego kraju, jak i zdobyła Puchar Polski (MVP tej imprezy) i Superpuchar. Mierząca 190 cm Kubanka w rozgrywkach Tauron Ligi atakowała z ponad 50-procentową skutecznością! Jest też klubową mistrzynią Azerbejdżanu, grała też w lidze tureckiej i włoskiej.

W roku 2020 Gyselle Silva nie grała, miała przerwę macierzyńską. Po urodzeniu córeczki Xanny zdecydowała się na kontynuowania swej siatkarskiej przygody, wiążąc się rocznym kontraktem z legionowskim klubem. **(jb)**

PIŁKA NOŻNA. Legionovia – Jagiellonia II Białystok 2-0 (2-0)

Zwycięstwo na początek

Wygraną zainaugurowali sezon 2021/2022 trzecioligowi piłkarze Legionovi. W sobotę na swoim boisku podopieczni trenera Michała Pirosa pokonali rezerwy białostockiej Jagiellonii 2-0. Bramki dla naszej drużyny zdobyli: Dawid Papazjan (7') i Patryk Koziara (24')

Falstartu więc nie było, trzy punkty powędrowały na konto legionowskiego zespołu. Trudno rzecz jasna z tego pierwszego zwycięstwa wyciągać jakieś dalekosiężne wnioski. Legionovia w nowym sezonie musi sobie radzić bez trzech swoich podstawowych zawodników, którzy zmienili barwy klubowe. Najlepszy strzelec zespołu Andrzej Trubeha zaliczył już debiut w ekstraklasowej Jagiellonii, Daniel Choroś ma już za sobą dwa występy w beniaminku II ligi, grodziskiej Pogoni, a Marcin Kluska powrócił do stołecznej Polonii. Czy uda się zapełnić te luki?

Pierwszy mecz, a zwłaszcza jego pierwsza połowa, nastraja umiarkowanym optymizmem. Dawid Papazjan stara się „wejść w buty" Trubehy. Po dobrej akcji Legionovii prawą stroną boiska, wygraniu tzw. przebitki przez Kacpra Kaczorowskiego i jego dośrodkowaniu, Dawid w 7. minucie otworzył wynik meczu. Miał swój udział także przy drugiej bramce. Właśnie po jego akcji tym razem lewą stroną boiska i jego strzale, bramkarz gości – Bartosz Niezgoda zdołał odbić piłkę przed siebie, ale przy dobitce kapitana legionowskiego zespołu Patryka Koziary był już bezradny.

Legionovia zdominowała pierwszą połowę meczu, rywale bodaj raz na początku spotkania zagrozili bramce Jana Krzywańskiego. Nieźle spisywał się blok defensywny – Waszkiewicz, Bujak, Wojdyga, choć dwaj z nich to nowi w legionowskich brawach. W linii pomocy kreacją gry zajmował się przede wszystkim P. Koziara. Pracowali w pocie czoła, powracający po rocznej przerwie w Legionovii Konrad Zaklika i rozgrywający bardzo dobry mecz Piotr Dobrogost. Tzw. wahadłowi K. Kaczorowski i Bartosz Mroczek śmiało zapuszczali się pod bramkę rywali, wspierając D. Papazjana i Dariusza Zjawińskiego.

Wyglądało to naprawdę nieźle zwłaszcza w pierwszej połowie, bo w drugiej nasi niespodziewanie oddali inicjatywę gościom. Na szczęście zespół trenera Wojciecha Kobeszki optycznej przewagi, większej determinacji w grze nie potrafił zamienić – mimo głośnych instrukcji szkoleniowca - na bramki. Legionovia najlepszą okazję na podwyższenie wyniku miała już po zmianach w końcówce meczu. M.in. groźny strzał głową Grzegorza Wojdygi minął minimalne światło bramki, a 2-3 akcje kolejnych nowych w Legionovii, m.in. Sebastiana Szerszenia i Piotra Sonnenberga zwiastowały, że… z tej mąki może być chleb. Minusy? Aż 6 żółtych kartek w tym meczu „zarobiła" Legionovia, przy jednej rywali.

Dużo większe wyzwanie przed Legionovią, niż w meczu inauguracyjnym, już w najbliższą sobotę. Derby regionu w Nowym Dworze Mazowieckim, spotkanie drugiej i trzeciej drużyny ubiegłego sezonu.

Oto skład Legionovii z inauguracyjnego meczu:

Krzywański – Waszkiewicz, Bujak,Wojdyga, Kaczorowski (90'Barański), Dobrogost (63'Bajdur), Zaklika, Koziara, Mroczek (90' Sonnenberg), Zjawiński (79'Karabin). Papazjan (79' Szerszeń).

(jb)

TAK GRAŁA III LIGA (GR.1)

Wyniki 1.kolejki:

Legionovia – Jagiellonia II 2-0, GKS Wikielec – Świt Nowy Dwór Maz.0-3, Pelikan Łowicz – Sokół Aleksandrów Łódzki 1-1, Mamry Giżycko – Lechia Tomaszów Maz. 0-2, Pilica Białobrzegi – Znicz Biała Piska 2-2, ŁKS II Łódź – Ursus Warszawa 4-3, Wissa Szczuczyn – Błonianka Błonie 3-1, KS Kutno – Broń Radom 1-3, Unia Skierniewice – Polonia Warszawa (mecz przełożony)

W drugiej kolejce (14/15 bm.) grają:

Świt – Legionovia (sob., godz. 16), Błonianka-Unia, Jagiellonia II – Wissa, Ursus – Wikielec, Sokół – ŁKS II, Kutno- Pelikan, Lechia – Broń, Znicz – Mamry, Legia II – Pilica. Pauzuje – Polonia Warszawa. **(jb)**

Oni uczestniczyli w zdobyciu pierwszego gola dla Legionovii. Strzelec bramki Dawid Papazjan i dwaj asystenci: Kacper Kaczorowski i Adam Waszkiewicz
Fot. fotoMiD

W akcji nowy, lewonożny napastnik Legionovii – Sebastian Szerszeń
Fot. fotoMiD

Grzegorz Wojdyga imponował spokojem, doświadczeniem, omal nie zdobył trzeciej bramki dla Legionovii. N/z w główkowym pojedynku z Kacprem Głowickim
Fot. fotoMiD

Kapitan zespołu Patryk Koziara prowadził grę zespołu, próbował strzałów z dystansu, zdobył drugiego gola...
Fot. fotoMiD

Piotr Sonnenberg kontra Kamil Huczko
fot. FotoMiD

Piotr Dobrogost rozegrał bardzo dobre spotkanie, kto wie czy nie był najlepszym zawodnikiem naszej drużyny
Fot. fotoMiD

eprasa.pl 257203a99e