To wydanie można także kupić on-line na stronie EPRASA.PL

GŁOS ZABRZA i RUDY ŚL.

Rondo gotowe, tory w remoncie str. 3
Śpią w mieszkaniu w czapkach i swetrach str. 6
15-latek zagrał w ekstraklasie str. 15 i 16

UKAZUJE SIĘ W KAŻDY CZWARTEK OD 1956 R.
Cena 3,50 zł (w tym VAT 8%) 25.11.2021 r. Nr 47 (3264) www.GlosZabrza24.pl

Myślała, że zakochał się w niej azjatycki aktor. Potem dała wiarę fałszywym: agentowi FBI i brytyjskiemu policjantowi

Koreańskie *love story*

34-letnia zabrzanka uwierzyła, że nawiązał z nią kontakt poprzez Internet i wręcz zakochał się w niej znany aktor z Korei Południowej. Rzekomy celebryta zapowiadał nawet przyjazd do Polski na jej urodziny, jednakże pod warunkiem sfinansowania przez nią podróży i zatrudnienia dla niego dwóch ochroniarzy. Zachwycona perspektywą związku z azjatycka gwiazdą, pożyczyła od banku 80 tysięcy złotych, które przekazała oszustom. Gdy w końcu otrzeźwiała i zerwała kontakt z „aktorem", nagle przez Internet skontaktował się z nią człowiek podający się za agenta amerykańskiego FBI, który zaoferował pomoc w namierzeniu oszustwa. Oczywiście i on wyciągnął od niej kolejne pieniądze, tym razem 10 tysięcy złotych. Niestety i ta historia niczego nie nauczyła 34-latki, bo za chwilę uwierzyła, że na trop fałszywego aktora oraz nieprawdziwego agenta FBI wpadła... antyterrorystyczna grupa SWAT. I znów kobieta zapłaciła oszustom kolejny tysiąc złotych. Dopiero wówczas – kompletnie zrozpaczona i załamana – zgłosiła się do zabrzańskiej policji. Niestety, szanse na odzyskanie majątku są znikome.

ANOTHER-LIVE-KOREA.BLOGSPOT.COM

Do Lee Min Ho wzdychają kobiety z całego świata...

– *Oszuści działający metodą „oszustwa nigeryjskiego" tworzą fikcyjne opowieści tak, aby ofiara myślała, że spełniają się jej życiowe marzenia. Perspektywa wyrwania się z szarej rzeczywistości bywa bardzo kusząca i ogranicza w pewnym stopniu racjonalne myślenie. A przy tym oszust stara się zbudować bliską relację ze swoją ofiarą i często są to relacje intymne, przy wykorzystaniu bardzo konkretnych technik psychomanipulacji* – mówi Sebastian Bijok, rzecznik prasowy zabrzańskiej policji. W pierwszej fazie oszustwa przestępca stara się zbudować jak najsilniejszą więź ze swoją ofiarą i wzbudzić w niej nadzieje, iż ta relacja może rozwinąć się w coś poważnego. – *Kiedy oszust wyczuje, że udało mu się zbudować relację opartą na emocjach, wtedy zaczyna sprawdzać, czy uda mu się wyciągnąć od ofiary pieniądze. Na początku są to małe kwoty, które z czasem robią się coraz większe* – dodaje Bijok.

DOKOŃCZENIE NA STR. 4

REKLAMA

NOWE DOMY W GRZYBOWICACH
patrz str. 7
DOM100.EU

Ważne wiadomości dla klientów zabrzańskich wodociągów
patrz str. 2 i 5

ISSN 0209-2719
47
9 770209 271938

Mamy szczyt czwartej fali pandemii koronawirusa?

Szpital jest pełny

W zabrzańskim Szpitalu Miejskim jest 38 tzw. łóżek covidowych i na każdym ktoś leży... Wykorzystywane są w tej chwili także wszystkie respiratory. Z informacji ordynatora oddziału przekazanych dyrekcji placówki wynika, że większość pacjentów to osoby niezaszczepione.

– *Szpital w każdej chwili gotowy jest do uruchomienia kolejnych trzydziestu łóżek dla zarażonych koronawirusem* – zapewnia Jolanta Cmok, rzecznik prasowy lecznicy. – *O takiej gotowości powiadomiony został wojewoda i jego służby wystąpiły już z pismem do ministerstwa zdrowia. Czekamy na oficjalną decyzję. Zapewne jest ona uwarunkowana sytuacją w innych szpitalach i ogólnej sytuacji pandemicznej w regionie i kraju.* A w Polsce padł wczoraj (24 listopada) rekord obecnej fali – 28.380 nowych chorych i 460 zmarłych. Zajętych jest 76% covidowych łóżek. W przyszłym tygodniu rząd spodziewa się szczytu i nawet 35 tys. nowych chorych. W Zabrzu wczoraj nowych zarażonych osób było 128, a trzy osoby zmarły (to niemal dokładnie jak średnia krajowa).

Na bieżąco analizowana jest sytuacja w edukacji. W Zabrzu chorych jest 40 nauczycieli (1,6%) oraz ośmiu pracowników administracji (0,3%) i 70 uczniów (0,3%). – *60 klas oraz 5 grup przedszkolnych przebywa na kwarantannie* – wylicza Ewa Wolnica, naczelnik wydziału oświaty. – *Średnio na kwarantannę przechodzi tygodniowo pięć nowych klas, ale też poprzednim czas izolacji się kończy. Z doświadczenia i danych z poprzednich fal można wysnuć wniosek, że sytuacja się stabilizuje. W sumie na kwarantannie obecnie przebywa tysiąc dzieci i młodzieży, czyli 5 procent wszystkich naszych podopiecznych.* **(kub)**

eprasa.pl 2663daa5ad

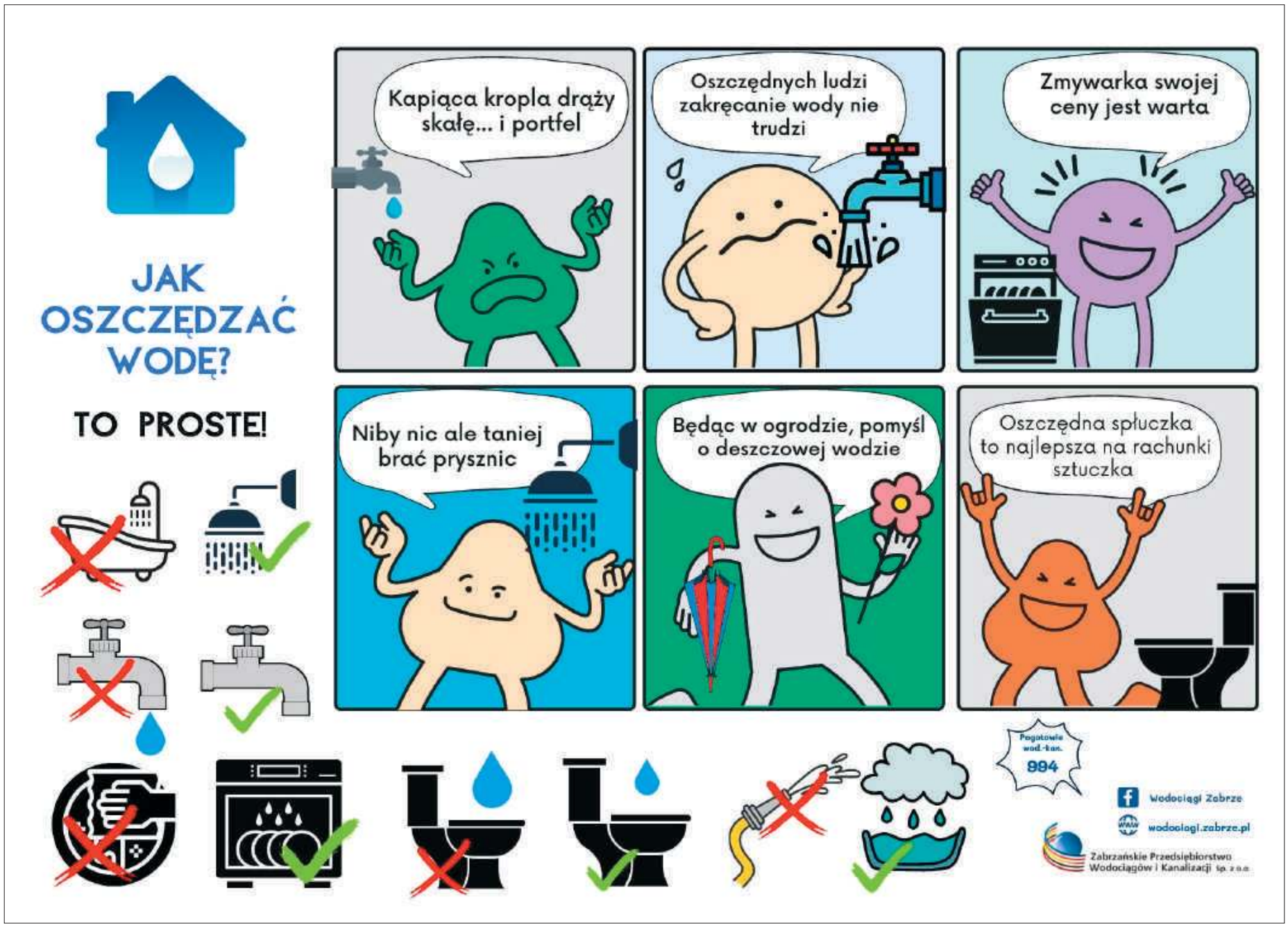

Centrum M1 w Zabrzu zaprosiło lokalnych twórców do zaprezentowania i sprzedaży swoich wyrobów w pasażach popularnego centrum handlowego. Już w najbliższy piątek i sobotę (26-27 listopada 2021) spotkamy tam prawdziwych śląskich mistrzów tradycji z bogatą ofertą własnoręcznych wyrobów.

– Nasza propozycja na ostatni weekend listopada to ważny element ogólnopolskiego programu centrów handlowych M1, w ramach którego promujemy lokalnych artystów, przedsiębiorców i twórców sztuki danego regionu pod hasłem „Unikalni – Lokalni". Wizyta w naszym obiekcie jest jednym z istotnym elementów codziennego życia mieszkańców Zabrza i okolic. Pragniemy zaznaczyć, że jesteśmy częścią tej społeczności, szanujemy jej tradycję i dlatego chcemy ją promować w naszych wnętrzach. Zapraszamy w najbliższy piątek i sobotę na to wyjątkowe spotkanie w M1 Zabrze – mówi Grzegorz Mojszczak dyrektor centrum handlowego M1 w Zabrzu.

Artyści, którzy zaprezentują swoją ofertę w M1 Zabrze, to twórcy wielu kategorii, sprzedający własne wyroby o charakterze czysto dekoracyjnym, jak również artykuły użytkowe.

Zaczynając od stolarstwa artystycznego – drewnianych mebli do biur i domów oraz stylowych umywalek, przez wyroby z drewna egzotycznego rodem z Afryki, po meble i artykuły dekoracyjne z elementami marynistycznymi. Bogatą reprezentację stanowić będą artyści tworzący biżuterię: wyjątkową biżuterię z elementami węgla, oryginalnymi kamieniami, czy kolczyki wykonane z talerzy perkusyjnych. Ponadto klienci znajdą też propozycję ceramiki użytkowej i ozdobnej, witraże, jak również oryginalne, ręcznie wykonane produkty pasmanteryjne – hafty i makramy. Dla najmłodszych przygotowano ofertę drewnianych zabawek, ręcznie szyte ubrania, a także ręcznie wykonane ubranka dla lalek. Nie zabraknie też wyjątkowych ubrań dla dorosłych spod igły śląskiej projektantki, obrazów lokalnej malarki i wyjątkowej księgarni z książkami po śląsku.

Kiermasz śląskich artystów w M1 Zabrze odbędzie się w najbliższy piątek i sobotę 26-27 listopada, w głównym pasażu centrum handlowego.

Centrum handlowe M1 Zabrze gromadzi szeroką propozycję sklepów i punktów usługowych niemal wszystkich kategorii – od ubrań dla klientów w każdym wieku, przez obuwie, akcesoria, galanterię skórzaną, kosmetyki, elektronikę, po market spożywczy. Obiekt jest zlokalizowany przy drodze łączącej trzy śląskie miasta: Gliwice, Zabrze i Bytom, w bliskim sąsiedztwie autostrady A1. Do centrum można dojechać bezpłatnym autobusem M1, komunikacją miejską i własnym samochodem. Do dyspozycji klientów jest bezpłatny parking.

eprasa.pl 2663daa5ad

O remoncie torów w Mikulczycach pasażerowie dowiedzieli się z dnia na dzień, równie nagle zakończyła się budowa ronda na Zaborzu

Inwestycje ze zgrzytem

W sobotę (20 listopada) ruszyła dawno już oczekiwana gruntowna modernizacja torowiska tramwajowego wzdłuż ul. Tarnopolskiej (wraz z pętlą przy ul. Zwrotniczej) w Mikulczycach. Inwestycja kosztująca 22,6 mln złotych netto spowoduje jednak ogromne perturbacje w ruchu samochodowym i autobusowym w centrum dzielnicy, bo torowisko biegnie tam środkiem jezdni. Na domiar złego na tym samym odcinku drogi planowane są wkrótce dwie inne strategiczne inwestycje: przebudowa skrzyżowania ulic Tarnopolskiej, Chopina oraz połączenie Brygadzistów z al. Korfantego. Tymczasem wczoraj (24 listopada) bez jakichkolwiek oficjalnych ceremonii oddane zostało do użytku kierowców nowe rondo w Zaborzu, przy zjeździe/wjeździe z ulicy Wolności na „średnicówkę". To część inwestycji prowadzonej na zlecenie Ikei.

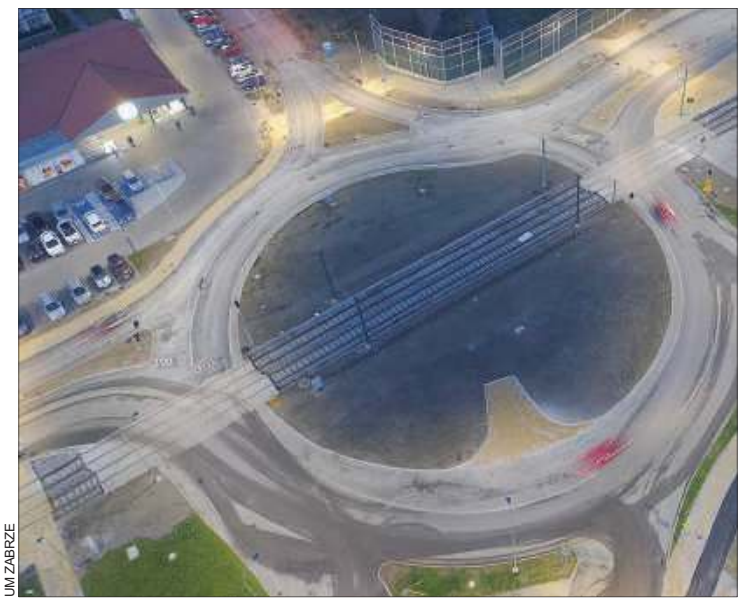
UM ZABRZE

Jak informowaliśmy na naszych łamach już w styczniu (*Plan dla pasażerów* – **GŁOS** 3/2021) spółka Tramwaje Śląskie prognozowała, iż prace remontowe w Mikulczycach ruszą w trzecim kwartale, a więc między lipcem a wrześniem. Procedury przetargowe jednak tak się wydłużyły, iż umowę z wykonawcą – knurowską firmą NJN Damian Kłosek – podpisano dopiero w ubiegły piątek (19 listopada). Za to ten do prac ruszył z impetem, bo… już nazajutrz! – *Generalny wykonawca ma dokładnie rok na wykonanie prac. To jak najbardziej realny termin i liczymy, że zostanie dotrzymany* – podkreślał podczas podpisania umowy Bolesław Knapik, prezes Tramwajów Śląskich.

Modernizacja torowiska od pętli Mikulczyce do skrzyżowania z ul. Dygasińskiego wymaga prac na długości ok. 3,1 km metrów. Większość przebudowywanego odcinka stanowi linia jednotorowa, wyjątkiem jest fragment samej pętli, gdzie zaprojektowano podwójne tory dla lepszej koordynacji ruchu. Natomiast z całej tej inwestycji na razie wyłączony został ok. 400-metrowy fragment torowiska przy ul. Przystankowej. – *Przebudowa torowiska w tym miejscu dokona się w trakcie tworzenia tam przez Zabrze centrum przesiadkowego. Na etapie projektowym dokumentacje obu inwestycji zostały ze sobą skoordynowane* – zapewnia prezes Knapik. Sęk w tym, że ta inwestycja – wraz z obiektem na Guido – jest na razie tylko na papierze (najpierw muszą powstać nowe dworce autobusowe w śródmieściu i Rokitnicy), więc wychodzi na to, że tamtejszy odcinek jeszcze długo nie będzie przystawał do reszty odremontowanego torowiska.

Niestety, już na samym starcie przedsięwzięcia doszło do poważnego zgrzytu w komunikacji z mieszkańcami i pasażerami. Zgodnie bowiem z nieopublikowanym wcześniej planem, od razu od soboty poważnie ograniczono ruch tramwajów linii nr 3. Jadąc z Makoszów kończy on bieg na przystanku Zabrze Pole Ludwik. Jednocześnie uruchomiono autobusową komunikację zastępczą oznaczoną jako T-3, kursującą na odcinku od pl. Teatralnego aż do ul. Zwrotniczej w Mikulczycach. O tak radykalnych zmianach większość ludzi dowiedziała się jednak z dnia na dzień. W mediach nie zlecono jakichkolwiek komunikatów, nie wydano też informacji prasowych dla dziennikarzy. – *To prawda, że większość pasażerów linii 3 mogła się dowiedzieć o tych kluczowych zmianach dopiero w poniedziałek rano, w drodze do pracy lub szkoły. Po prostu mając na względzie fakt pewnych opóźnień inwestycyjnych, chcieliśmy jak najszybciej przystąpić do prac, korzystając z dobrej pogody. A jest zasadą, iż ruszamy z nimi w weekendy, gdy jest mały ruch samochodowy i łatwiej jest wykonawcy wszystko organizować. Nie chcieliśmy więc tracić kolejnego tygodnia* – wyjaśnia Andrzej Zowada, rzecznik prasowy Tramwajów Śląskich. Czy nie można zatem było po prostu tydzień wcześniej poinformować mieszkańców o spodziewanym terminie rozpoczęcia robót i zmian w zabrzańskiej komunikacji? – *To prawda, można było. Jak widać, w natłoku spraw i różnych prowadzonych działań, po prostu nie pomyśleliśmy o takim działaniu z wyprzedzeniem. Postaramy się następnym razem poprawić* – zapewnia Zowada.

Na razie nikt nie zdradza nam też, jak zostanie przeorganizowany ruch samochodowy w samych Mikulczycach. A to istotna kwestia, gdyż tędy przecież przebiega główne połączenie północnych dzielnic miasta ze śródmieściem, a układ dróg jest taki, iż alternatywnych połączeń wydaje się nie być zbyt wiele.

Tymczasem bez niemiłych niespodzianek i większych perturbacji oddano właśnie do użytku nowe rondo, które na zlecenie Ikei wybudowano w ciągu ulicy Wolności na Zaborzu (obok Lidla). To dopiero pierwsza część rozpoczętej w kwietniu większej – i wciąż trwającej – inwestycji tego koncernu, który tworzy tam nowy węzeł komunikacyjny. Przypomnijmy, że spółka Inter Ikea Polska już w czerwcu 2014 roku za 22 mln zł kupiła od naszej gminy 25-hektarową działkę przy Drogowej Trasie Średnicowej, by wybudować na niej hipermarket. Zgodnie z warunkami tamtego przetargu, zobowiązała się jednocześnie tak przebudować tamtejszy układ drogowy, by ten sprostał wzmożonemu ruchowi samochodowemu, które wygeneruje centrum handlowe. Nowych sklepów na razie nie ma i nie wiadomo czy w ogóle będą, ale mamy już wspomniane rondo, a budowana jest też droga łącząca ulicę Lompy z węzłem „średnicówki". Komunikacyjna inwestycja ma jednak dużo mniejszy rozmach niż początkowo zakładano, bo... – *Centrum handlowe na pewno nie powstanie. Zmienił się handel, rozwinęła się wszak sprzedaż wysyłkowa, swoje zrobiła pandemia. Jednakże wciąż nie tracę wiary w to, że Szwedzi wybudują w Zabrzu przynajmniej sklep swej marki, bo ich market w Katowicach z trudem mieści klientów* – mówi Rafał Kobos, pełnomocnik prezydent miasta ds. inwestorów. Jak przyznaje, powołany kilka lat temu specjalny zespół składający się z przedstawicieli miasta i Ikei, który miał wypracować nowy pomysł na inwestycję Ikei w Zabrzu, od dłuższego czasu jednak już nie funkcjonuje.

Ikea jednak buduje węzeł na Zaborzu, bo gdyby tego nie zrobiła, musiałaby zapłacić miastu sporą karę finansową. Czy zatem ów węzeł drogowy nie jest jednak niepotrzebnym miastu spadkiem po niezrealizowanych planach wielkiej inwestycji handlowej? – *Na tamtym obszarze oprócz gruntów Ikei, drugie tyle stanowią działki prywatne oraz gminne, w tym jest uzbrojonych już w pełni 9 hektarów gruntów po dawnej kopalni. Na razie ten obszar się nie rozwija, bo wszyscy wyczekują finalnej decyzji Ikei. Jeśli w końcu postawią swój sklep, okoliczne grunty zyskają na wartości i popularności. A nawet gdyby tak się nie stało, to te bardzo dobre grunty inwestycyjne, dzięki nowemu węzłowi bedą dodatkowo świetnie skomunikowane* – podsumowuje Kobos. **(pej)**

OGŁOSZENIA

PREZYDENT MIASTA ZABRZE

informuje, że na tablicy ogłoszeń
Wydziału Obrotu Nieruchomościami
na IV piętrze budynku Urzędu Miejskiego w Zabrzu
przy ul. Powstańców Śląskich 5-7
zostały wywieszone wykazy

nr: **29/N/2021, 30/N/2021, 31/N/2021**

nieruchomości przeznaczonych do sprzedaży.

Wykazy wywieszone są na okres 21 dni
od dnia publikacji niniejszego ogłoszenia.

Treść wykazów publikowana jest
w Biuletynie Informacji Publicznej pod linkiem:
https://bip.miastozabrze.pl/engine//bip/3/300
w menu przedmiotowym:
wykazy nieruchomości – zbycie.

PREZYDENT MIASTA ZABRZE

informuje, że na tablicy ogłoszeń
Wydziału Obrotu Nieruchomościami
na IV piętrze budynku Urzędu Miejskiego w Zabrzu
przy ul. Powstańców Śląskich 5-7 zostały wywieszone
wykazy nieruchomości lokalowych przeznaczonych do sprzedaży
w drodze bezprzetargowej na rzecz najemców stanowiące załączniki
do Zarządzeń Prezydenta Miasta Zabrze

nr: **902/ON/2021, 903/ON/2021.**

Wykazy wywieszone są na okres 21 dni
od dnia publikacji niniejszego ogłoszenia.

Treść wykazów publikowana jest
w Biuletynie Informacji Publicznej pod linkiem:
https://bip.miastozabrze.pl/engine//bip/3/300
w menu przedmiotowym:
wykazy nieruchomości – zbycie.

eprasa.pl 2663daa5ad

Koreańskie *love story*

DOKOŃCZENIE ZE STR. 1

Oczarowana gwiazda?

Podobnie było w przypadku 34-letniej zabrzanki, która od blisko pół roku korespondowała w Internecie z mężczyzną podającym się za południowokoreańskiego aktora Lee Min-ho. Zaczęło się niewinnie, od zwykłej rozmowy towarzyskiej na odległość: najpierw za pośrednictwem Twittera, a z czasem przeniosły się na inne komunikatory. „Aktor" wyraźnie dawał do zrozumienia, że zabrzanka go zauroczyła. Dlatego też i ona z czasem zaczęła się zakochiwać w niezwykle przystojnym rówieśniku. Do tego stopnia się zaangażowała, iż – według naszych nieoficjalnych ustaleń – na jego prośbę zaczęła mu wysyłać swe intymne zdjęcia. – *Pozyskanie przez oszustów takich fotografii ma kluczowe znaczenie w psychologicznym rozpracowywaniu ofiar. Uruchamia się bowiem w tych ostatnich pewien mechanizm samoobrony: skoro już się zdecydowałam na tak poważny i intymny krok, to nie chciałabym, by się okazało, że mnie oszukano. I kurczowo taka kobieta trzyma się nadziei, iż to wszystko jest prawdziwe. No bo przecież kocham tego człowieka, grają we mnie emocje i nie mogę sobie pozwolić nawet na myśl o tym, że to iluzja wykreowana przez złodziei. A poza tym towarzyszy temu strach, że w przypadku oszustwa, mogę być skompromitowana w oczach znajomych i rodziny, a nadto, że intymne zdjęcie może zostać gdzieś opublikowane lub posłużyć do szantażu. Więc taka ofiara kurczowo trzyma się nadziei na szczęśliwe zakończenie* – opisuje psychologiczne uwarunkowania oszustw nigeryjskich osoba, znająca kulisy śledztw i takich przestępstw.

Drogocenna karta, kosztowna podróż

Wróćmy jednak do najnowszej historii. Pierwszą próbą, mającą wysondować podatność zabrzanki na wydawanie swoich pieniędzy była niepozorna kwestia zakupu tzw. karty fana owego aktora. Według naszych ustaleń, oszust zapewniał, iż taki „gadżet" jest dostępny wyłącznie dla wybranych, ale by wejść do elitarnego klubu, trzeba zapłacić 1000 dolarów. – *Kobieta uiściła sumę, ale jednak zaczęły się w niej rodzić wątpliwości. Poszperała w internecie i odkryła, że taką kartę może nabyć każdy i to za jedyne 20 dolarów. Podzieliła się tą wątpliwością z „aktorem", ale ten grając na jej uczuciach i emocjach, zrobił małą awanturę i stwierdził, że skoro ona mu nie ufa, to on zrywa z nią znajomość* – relacjonuje osoba znająca kulisy śledztwa.

Niestety, to wystarczyło, by zabrzanka porzuciła drogę krytycznej weryfikacji i powróciła do dawnej narracji. By nie miała zbyt dużo czasu na rozmyślania, „aktor" rzucił propozycję, że dla rozwiania wszelkich wątpliwości i w dowód szczerości uczuć do zabrzanki, osobiście przyleci z Korei Południowej na jej urodziny do Polski. Niewiarygodne? Nie dla zakochanej po uszy, samotnej kobiety marzącej o księciu z bajki i wyrwaniu się w świat… I nie zdziwiło jej nawet to, że zakochana rzekomo gwiazda, pławiąca się w luksusach zażyczyła sobie za przylot do kobiety 80 tys. złotych. Miała to pokryć koszt przelotu, hotelu i wynajęcia dwóch ochroniarzy, dla zapewnienia pełnego bezpieczeństwa światowej gwieździe. Ponieważ jednak zabrzanka nie miała takich oszczędności, zaciągnęła kredyt w banku. Pieniędzy tych nie wpłacała jednak na jakieś konkretne konto bankowe, tylko „aktor" polecił jej wykonywać pewne operacje finansowe przy wykorzystaniu nie tak prostych w obsłudze narzędzi finansowych w internecie. Wielu ludzi miałoby kłopot z obsłużeniem tego typu płatności i operacji, ale zabrzanka – na swoje nieszczęście – doskonale sobie z tym radziła.

Jednak nie od razu wpłaciła całą sumę. Niestety, w tym przypadku, analogicznie jak w innych odmianach oszustwa nigeryjskiego, prowadzona była gra na czas, która miała na celu jak najdłuższe zwodzenie ofiary i wyłudzenie jak największej kwoty. Pojawił się bowiem pomysł nawet dwóch wizyt aktora w Polsce, co w oczywisty sposób windowało koszty w górę. Natomiast w dowód uznania i miłości, „aktor" wysłał na zabrzański adres kobiety pięknie zapakowany pierścionek. – *Kobieta sama zorientowała się po stemplach i wydrukach, iż przesyłka została wysłana z USA, a nie z Azji. Dopiero wówczas nieco ochłonęła, przemyślała sprawę i zdecydowała o zerwaniu kontaktu z celebrytą. Ale policji o niczym nie poinformowała, co doprowadziło ją do kolejnych strat finansowych* – mówi nasz rozmówca.

Agent FBI za 10 tys. zł

Nie minęło bowiem wiele czasu, gdy nieoczekiwanie skontaktował się z nią przez internet człowiek podający się za oficera Federalnego Biura Śledczego (FBI) z USA. Twierdził, iż jego instytucja jest na tropie międzynarodowej grupy przestępczej i zdaje sobie sprawę, iż kobieta padła ich ofiarą. Zaproponował pomoc w odzyskaniu utraconych pieniędzy. Zastrzegł przy tym, iż dla zabezpieczenia gotówki należnej zabrzance, niezbędne jest wpłacenie przez nią równowartości 10 tys. złotych. Całość miała do niej wrócić po sfinalizowaniu transakcji…

– *Niestety i tym razem kobieta dała się nabrać, przekazując kolejne pieniądze oszustowi. Nie był to jednak koniec tej historii, ponieważ na kolejnym portalu społecznościowym do 34-latki zgłosił się tym razem „przedstawiciel jednostki SWAT z Wielkiej Brytanii", który zaoferował swoją pomoc w zamian za przekazanie „drobnej" kwoty pieniędzy, dokładnie tysiąca złotych. Łącznie więc w wyniku działania oszustów kobieta straciła 91 tysięcy złotych. Kiedy wreszcie zorientowała się, że wszystko to było mistyfikacją, zgłosiła się do policjantów z zabrzańskiej komendy* – wyjaśnia rzecznik miejscowej policji. Jak precyzuje, SWAT nie działa w ogóle w Wielkiej Brytanii, lecz w USA i jest to typowa grupa taktyczno–szturmowa do realizowania akcji na wzór naszych antyterrorystów. Nie zajmuje się bynajmniej tropieniem internetowych oszustów.

Z naszych nieoficjalnych ustaleń wynika, iż stróże prawa mieli poważny problem, by w rozmowie z ofiarą dokładnie ustalić pełne okoliczności przestępstwa. Załamana i upokorzona, nie chciała nawet przed policjantami zdradzać wszystkich, zwłaszcza intymnych okoliczności przestępstwa i wstyd oraz skrępowanie brało górę. Dzięki jej jednak zeznaniom, policja może nie tylko wzbogacać wiedzę śledczych od cyberprzestępczości, ale także próbować namierzać takich oszustów, pozorując np. domniemane ofiary. Wszystko to jednak jest bardzo skomplikowane i nie tak oczywiste, jak w przypadku tropienia sprawców klasycznych przestępstw. Co jednak równie istotne, ujawnianie opinii publicznej mechanizmów wykorzystywanych przez internetowych złodziei, może uchronić innych mieszkańców.

Kolejna ofiara

Niestety, 34-letnia zabrzanka nie jest pierwszą ofiarą oszustwa nigeryjskiego w Zabrzu. Zaledwie w maju policja opisała historię 66-letniej zabrzanki, która również przez pół roku korespondowała przez Internet z mężczyzną podającym się z kolei za agenta Centralnej Agencji Wywiadowczej (CIA) w USA. Choć nigdy się nie widzieli, to zbudowana relacja pozwoliła oszustowi na przekonanie zabrzanki, aby ta zajęła się rzekomym bardzo wartościowym depozytem przesyłanym potajemnie z Hiszpanii do Polski. 66-latka używając do tego własnych pieniędzy, płaciła za koszty transportu, opłaty celne i inne pojawiające się wydatki związane z odzyskaniem depozytu. Jej „przyjaciel" cały czas zapewniał ją, że wszystkie poniesione koszty zostaną zwrócone. W tym przypadku analogicznie jak w innych odmianach oszustwa nigeryjskiego prowadzona była gra na czas, która miała na celu jak najdłuższe zwodzenie ofiary i wyłudzenie jak największej kwoty pieniędzy. W tamtej historii zabrzanka straciła aż 140 tys. złotych. **(kiro)**

OGŁOSZENIA

PREZYDENT MIASTA ZABRZE

informuje, że na tablicy ogłoszeń
Wydziału Obrotu Nieruchomościami
na IV piętrze budynku Urzędu Miejskiego w Zabrzu
przy ul. Powstańców Śląskich 5-7
został wywieszony wykaz

nr **8/G/2021**

nieruchomości przeznaczonej do oddania w użytkowanie wieczyste
w drodze bezprzetargowej.

Wykaz wywieszony jest na okres 21 dni
od dnia publikacji niniejszego ogłoszenia

Treść wykazu opublikowana jest na stronie internetowej
Urzędu Miejskiego w Zabrzu:
www.miastozabrze.pl
i w Biuletynie Informacji Publicznej na stronie
https://bip.miastozabrze.pl/engine//bip/3/300
w menu przedmiotowym:
„wykazy nieruchomości" – „zbycie".

PREZYDENT MIASTA ZABRZE

informuje, że na tablicy ogłoszeń
Wydziału Obrotu Nieruchomościami
na IV piętrze budynku Urzędu Miejskiego w Zabrzu
przy ul. Powstańców Śląskich 5-7
został wywieszony wykaz

nr **9/G/2021**

nieruchomości przeznaczonej do oddania
w użytkowanie wieczyste w drodze bezprzetargowej.

Wykaz wywieszony jest na okres 21 dni
od dnia publikacji niniejszego ogłoszenia

Treść wykazu opublikowana jest na stronie internetowej
Urzędu Miejskiego w Zabrzu:
www.miastozabrze.pl
i w Biuletynie Informacji Publicznej na stronie
https://bip.miastozabrze.pl/engine//bip/3/300
w menu przedmiotowym:
„wykazy nieruchomości" – „zbycie".

eprasa.pl 2663daa5ad

ZPWiK z nagrodami za zdrową wodę i nowocześnie prowadzone przedsiębiorstwo

Dobre wiadomości dla klientów zabrzańskich wodociągów

Najwyższe normy wody przeznaczonej do spożycia, dostarczanej w nowoczesny sposób oraz unikalne podejście w zarządzaniu przedsiębiorstwem były i są powodem kolejnych wyróżnień dla ZPWiK w prestiżowych ogólnopolskich konkursach. W trudnym czasie związanym z pandemią zabrzańskim wodociągom przyznano prawo używania tytułu i Godła Teraz Polska, firma zdobyła tytuł Pracodawcy Godnego Zaufania, certyfikat Przedsiębiorstwa Fair Play, 4. miejsce w Ogólnopolskim Rankingu Przedsiębiorstw Wodociągów i Kanalizacji za rok 2021 przygotowanym przez jeden z dzienników ogólnopolskich oraz Ekolaur Polskiej Izby Ekologii za całokształt działalności na rzecz ochrony środowiska.

– Każda nagroda, tytuł czy wyróżnienie to dla nas istotne wydarzenie, ponieważ informuje klientów o tym, jak pracujemy. Wręczenie nagród jest zwykle nagłaśniane, więc mamy szansę dotrzeć do zabrzan i pokazać im czym się zajmujemy. Zasoby wody w Zabrzu oraz jej jakość spełniają najwyższe normy wody przeznaczonej do spożycia. Dostarczana jest ona w nowoczesny sposób, a osiągnęliśmy to poprzez długofalowe myślenie o nowym systemie produkcji i dostarczaniu wody w mieście – mówi Piotr Niemiec, prezes ZPWiK. – *Poprzedni rok był wyjątkowy. W obliczu wyzwań związanych z Covid-19 musieliśmy szybko przeorganizować pracę, aby zabezpieczyć potrzeby mieszkańców. Był to czas, kiedy zabrzanie musieli mieć pewność, że nasze funkcjonowanie oparte jest na solidnych podstawach. Ta, niespotykana wcześniej sytuacja, którą jest pandemia pokazała, że w trudnych warunkach zachowujemy pełną gotowość i ciągłość dostaw wody oraz zapewniamy bezpieczeństwo sanitarne. Dlatego takie nagrody jak Godło Teraz Polska, Pracodawca Godny Zaufania, Przedsiębiorstwo Fair Play czy Ekolaur przyznane właśnie w tym czasie oznaczają, że jesteśmy dobrymi partnerami w tworzeniu miejskiej rzeczywistości nawet w najtrudniejszych momentach* – podsumowuje Piotr Niemiec. W czerwcu ubiegłego roku w jubileuszowej XXX edycji konkursu, Kapituła Godła „Teraz Polska" przyznała nam prawo do posługiwania się Godłem „Teraz Polska" za dostarczanie wody o najwyższej jakości, uzyskanie najlepszych wyników oczyszczania ścieków i edukację ekologiczną. W tym roku, Fundacja Polskiego Godła Promocyjnego „Teraz Polska" potwierdziła, że w dalszym ciągu świadczymy usługi na niezmienionym, wysokim poziomie i przedłużyła nam prawo do posługiwania się Godłem na kolejny rok. Ekologia jest dla nas bardzo ważna. Ponieważ nasza firma jest odpowiedzialna za interakcje ze środowiskiem przyrodniczym, od kilku lat prowadzimy intensywne działania z zakresu edukacji ekologicznej. Największy nacisk kładziemy na edukację młodego pokolenia, którą realizujemy w wielu formach i kampaniach. Prowadzimy dla dzieci kampanię pod nazwą „W Zabrzu minerałki wpadają do szklanki". W ramach tej kampanii stworzyliśmy rysunkowych bohaterów – Magnezika i Wapieńka, którzy opowiadają o tym jak działa sieć i dlaczego woda jest taka istotna. Ma ona bezpośredni związek z inną kampanią, której efektem ma być przekonanie zabrzan do picia wody z kranu. Do tego celu zakupiliśmy przenośny dystrybutor wody, który bierze udział w miejskich imprezach i cieszy się popularnością w letnie dni. Sprawdziliśmy również, jak woda z kranu smakuje mieszkańcom. W efekcie tej prowokacji powstał film, który można obejrzeć na naszym profilu Facebook lub kanale YouTube. Aktualnie rozpoczynamy kampanie edukacyjne mające na celu pokazanie sposobów na oszczędzanie wody i zmianę nawyków związanych z wyrzucaniem śmieci do sieci kanalizacyjnej. Chciałbym również powiedzieć o innej nagrodzie, która jest dla mnie bardzo ważna, ponieważ dotyczy polityki pracowniczej. W listopadzie ubiegłego roku, przyznano firmie tytuł Pracodawcy Godnego Zaufania w X jubileuszowej edycji konkursu. Uwagę jury zwróciły działania podnoszące standardy profesjonalnej obsługi klienta oraz kreowanie wizerunku firmy. – *Bardzo ważne dla nas jest to, jak mieszkańcy są obsługiwani. Nasi pracownicy, którzy mają kontakt z klientami, korzystają z różnego rodzaju szkoleń. Komunikacja i obsługa klienta to jeden z filarów naszej misji. Natomiast uczciwość z jaką pracujemy oraz zaufanie jakim obdarzają nas klienci potwierdza przyznawany już od piętnastu lat Certyfikat Jakości Biznesu Przedsiębiorstwo Fair Play. Potwierdzenie wiarygodności, uczciwości i rzetelności w procesie weryfikacji, któremu zostaliśmy poddani bardzo nas cieszy* – mówi prezes ZPWiK. Kapituła konkursu Przedsiębiorstwo Fair Play ocenia całościowo firmę, począwszy od sposobu i stylu prowadzenia przedsiębiorstwa, jego wyników ekonomicznych, a kończąc na jakości, jednocześnie promując etykę rozumianą jako właściwe zarządzanie relacjami z interesariuszami firmy czy też dbałością o środowisko. – *Cieszy nas również fakt zajęcia 4. miejsca w Ogólnopolskim Rankingu Przedsiębiorstw Wodociągów i Kanalizacji w którym pod ocenę brane były takie kryteria jak: kwestie techniczne, nakłady inwestycyjne, szkolenie personelu, awaryjność sieci, udział w kształtowaniu świadomości ekologicznej oraz w życiu lokalnej społeczności.*

– *Nasze starania są doceniane, a my nie spoczywamy na laurach i nieustannie pracujemy nad podnoszeniem jakości naszych usług* – mówi Piotr Niemiec, prezes ZPWiK.

– *Najnowsza, przyznana nam dosłownie dwa dni temu nagroda to EKOLAUR Polskiej Izby Ekologii za całokształt działalności na rzecz ochrony środowiska, za przedsięwzięcia w latach 2006–2021, a w szczególności za zrealizowane przy pomocy środków unijnych projekty związane z poprawą gospodarki wodno-ściekowej w Zabrzu i przebudową oczyszczalni ścieków w Mikulczycach, za akredytowane laboratorium badawcze oraz działania związane z edukacją ekologiczną. Każda nagroda to informacja dla naszych odbiorców, że mogą czuć się bezpiecznie będąc obsługiwani przez mój zespół* – mówi Piotr Niemiec, prezes ZPWiK.

Strefa Gospodarki
BIZNES MAGAZYN

DYPLOM

dla firmy

Zabrzańskie Przedsiębiorstwo Wodociągów i Kanalizacji Sp. z o.o.

za zajęcie
IV miejsca
w
Ogólnopolskim Rankingu Przedsiębiorstw Wodociągów i Kanalizacji za rok 2021

OGÓLNOPOLSKI RANKING PRZEDSIĘBIORSTW WODOCIĄGÓW I KANALIZACJI 2021

Łukasz Osypiński
Dyrektor Programu

Grzegorz Kozicki
Redaktor Naczelny

FUNDACJA POLSKIEGO GODŁA PROMOCYJNEGO

TERAZ POLSKA

potwierdza prawo

Zabrzańskiego Przedsiębiorstwa Wodociągów i Kanalizacji Sp. z o.o.

do posługiwania się Godłem „Teraz Polska" dla:

usługi dostarczania wody o najwyższej jakości, uzyskania najlepszych wyników oczyszczania ścieków i edukacji ekologicznej

Prawo to jest ważne do dnia 9 czerwca 2022 roku.

Krzysztof Przybył
Prezes Zarządu
Fundacji Polskiego Godła Promocyjnego

Kraków
dn. 12 października 2021 roku

eprasa.pl 2663daa5ad

Słusznie wymieniają kopciuchy, ale dlaczego o tej porze roku?

Zimny chów

Nowe kominy i pokrycie dachu, w dodatku prawie ukończone ocieplanie ścian... Za odnowioną fasadą piętrowego budynku przy ul. 11 Listopada 159 kryją się jednak codzienne zmagania jego mieszkańców z chłodem i wilgocią. Śpią w czapkach i swetrach, po mieszkaniach chodzą w kurtkach, bo zamontowanego już ogrzewania nie można podłączyć do kominów, z powodu braku kwasoodpornych wkładów. Taki obraz zastaliśmy, gdy kilka dni temu skorzystaliśmy z zaproszenia lokatorów.

ELŻBIETA SKWARCZYŃSKA-ADRYAŃSKA

Przetarg na kompleksową termomodernizację budynku zarządzanego przez Jednostkę Gospodarki Nieruchomościami wygrała zabrzańska firma Olczyk, która jeszcze w październiku przystąpiła do rozbiórki nieszczelnych i nadgryzionych zębem czasu kominów. Jak to w podobnych wypadkach bywa, prace przy etażowych instalacjach ogrzewania gazowego lokatorów zlecono jednak podwykonawcy (Hep Instal z Gliwic). – *Już wtedy nie mogliśmy palić w piecu* (węglowym, w piwnicy, zasilającym ogrzewanie etażowe mieszkania – przyp. red.), *z powodu braku tych kominów, więc córka z dwójką dzieci (9 miesięcy i 12 lat) przeniosła się chwilowo do dziadków* – mówi Jan Puk, najemca mieszkania na parterze.

Wspomniana córka, Jolanta Bajborowska pamięta, że jakiś czas potem ekipa remontowa zwiozła materiał i zdjęła stare grzejniki wraz z rurami, by zrobić miejsce pod nową instalację. Potwierdza to sąsiad z I piętra, co nie zgadza się z wersją podaną nam przez JGN, iż najemcy sami zdjęli grzejniki i spieniężyli je, choć mogli nadal korzystać ze starego ogrzewania. Tak czy inaczej, stary system ogrzewania z piecem węglowym został zdemontowany przed zainstalowaniem nowego, bo poza piecem gazowym inne elementy musiały znaleźć się w tych samych miejscach. Tak przynajmniej tłumaczy to dziś Grażyna Chęcińska, małżonka właściciela Hep Instalu. – *Instalację w tym lokalu dawno zrobiliśmy, a ludzie już drugi miesiąc czekają na wkłady kwasoodporne. Ponoć ma je zakładać i podłączać piece do komina jeszcze inna firma* – usłyszeliśmy w dniu, gdy mieszkańcy wychłodzonej kamienicy poprosili nas o interwencję.

Na miejscu zastaliśmy Bajborowską, która w końcu zdecydowała się wrócić do siebie i ogrzewać mieszkanie kuchenką gazową, a sporadycznie (z powodu kosztów energii) grzejnikiem. Obydwa te urządzenia jednak na noc z obawy o zdrowie i życie bliskich wyłączała, a więc z rana w mieszkaniu było nie więcej niż 10 stopni Celsjusza. Tymczasem kobieta, która obecnie nie pracuje z uwagi na opiekę nad młodszym dzieckiem i niesprzyjającą pogodę większą część dnia spędza z nim w domu.

Stwierdziliśmy, że w dużo lepszej sytuacji jest sąsiad z I piętra, który do tej pory ogrzewał swą kawalerkę piecem kaflowym. W oczekiwaniu na dokończenie prac (pozostało zamontowanie gazowego pieca i podłączenie go do komina) pozwolono mu wyjątkowo na korzystanie ze starego pieca. Mógł go jednak rozpalać dopiero po południu, gdy robotnicy po skończonej pracy schodzili ze strychu i z dachu. Zanim jednak dostał tę zgodę (wcześniej „świeże" kominy mogły ulec uszkodzeniu, na skutek wysokiej temperatury) ponad miesiąc dogrzewał się grzejnikiem elektrycznym. – *Do tej pory z prądu korzysta też sąsiadka obok* – relacjonował nam mężczyzna. Mieszkańcy skarżyli się głównie na termin, tempo i jakość prowadzonych prac oraz na dezorganizację ich codziennego życia, bo umawiający się z nimi robotnicy ponoć rzadko przychodzili o ustalonych wcześniej porach.

Po naszej interwencji u naczelnik wydziału zarządzania mieniem Urzędu Miasta – Anny Wyleżoł, na miejsce pojechał kierownik działu technicznego JGN. Zaangażowanie w sprawę naczelnik nadało nagle przyspieszenia robotom. – *Do końca tygodnia wkłady zostaną założone* – usłyszeliśmy. Już dzień później w mieszkaniu Puka zjawiła się ekipa i wkłady rzeczywiście zostały zamontowane. – *Teraz tylko czekamy na kominiarza i można będzie grzać* – cieszy się Bajborowska. – *A sąsiad też już ma gotowe ogrzewanie. Robili je nawet w sobotę!*

W tej klatce jest pięć mieszkań i wszyscy lokatorzy martwią się już jednak o przyszłe rachunki za prąd. W przeszłości w podobnych przypadkach gmina zgadzała się na refundację kosztów takiego ogrzewania. Ale czy będzie tak tym razem? Mieszkańcy mają co do tego obawy, bo nikt ich o takiej możliwości nie poinformował, nie kazał złożyć podań, nie spisał wcześniej liczników.

Tymczasem kilka dni przed naszym przybyciem budowlańcy przystąpili dopiero do prac ziemnych wokół kolejnego budynku (z tyłu), pod numerem 159a. Ten również przewidziany jest do kompleksowej termomodernizacji i zmiany sposobu ogrzewania. Niestety wszystkie te prace, a w szczególności przy centralnym ogrzewaniu w mieszkaniach lokatorów w tym obiekcie zaplanowano dopiero na grudzień, więc historii podobnych do tu opisanej może być znacznie więcej. Kłopot może być też z właściwym wykonaniem ocieplenia budynku, jeśli – jak zapowiadają synoptycy – temperatury tej zimy spadną sporo poniżej przeciętnej. Anna Wyleżoł pytana dlaczego prace przy przebudowie kominów i wymianie ogrzewania już kolejny raz prowadzone są zimą a nie latem odpowiada, że wynika to nie tylko z późnego terminu przydziału środków na termomodernizację i zmianę sposobu ogrzewania, ale i przepisów nakazujących w takich przypadkach przeprowadzanie postępowania przetargowego. Szukanie wykonawców, którzy latem nie narzekają na brak zleceń, to największy problem. **(eska)**

OGŁOSZENIA

PREZYDENT MIASTA ZABRZE

informuje, że wykaz

nr **56/NG/2021**

nieruchomości stanowiących własność Gminy Miejskiej Zabrze przeznaczonych do wynajęcia w drodze bezprzetargowej oraz wykaz

nr **57/NG/2021**

nieruchomości stanowiących własność Gminy Miejskiej Zabrze przeznaczonych do oddania w użyczenie, podane są do publicznej wiadomości na tablicy ogłoszeń Wydziału Zarządzania Mieniem, znajdującej się na IV piętrze w gmachu Urzędu Miejskiego w Zabrzu przy ul. Powstańców Śląskich 5-7.

Wykazy wywieszone są na okres 21 dni od dnia publikacji niniejszego ogłoszenia.

Treść wykazów publikowana jest w Biuletynie Informacji Publicznej pod linkiem:
https://bip.miastozabrze.pl/engine//bip/3/0
w menu przedmiotowym:
wykazy nieruchomości – najem,
wykazy nieruchomości – użyczenie.

PREZYDENT MIASTA ZABRZE

informuje, że wykaz

nr **58/NG/2021**

nieruchomości stanowiących własność Gminy Miejskiej Zabrze przeznaczonych do wynajęcia w drodze przetargu oraz wykaz

nr **59/NG/2021**

nieruchomości stanowiących własność Gminy Miejskiej Zabrze przeznaczonych do wynajęcia w drodze bezprzetargowej, podane są do publicznej wiadomości na tablicy ogłoszeń Wydziału Zarządzania Mieniem, znajdującej się na IV piętrze w gmachu Urzędu Miejskiego w Zabrzu przy ul. Powstańców Śląskich 5-7.

Wykazy wywieszone są na okres 21 dni od dnia publikacji niniejszego ogłoszenia.

Treść wykazów publikowana jest w Biuletynie Informacji Publicznej pod linkiem:
https://bip.miastozabrze.pl/engine//bip/3/0
w menu przedmiotowym:
wykazy nieruchomości – najem.

eprasa.pl 2663daa5ad

Nowe osiedle od DOM100.eu w Zabrzu Grzybowicach

W Zabrzu przy ulicy Apatytowej deweloper DOM100.EU kończy realizację kolejnego osiedla. W ramach zabrzańskiej inwestycji w Grzybowicach powstały 44 segmenty w zabudowie szeregowej i bliźniaczej oraz dwa 3 piętrowe bloki wyposażone w instalację fotowoltaiczną do zasilania części wspólnych.

Osiedle Zabrze Grzybowice jest kontynuacją koncepcji osiedli o ujednoliconej stylistyce. Firma **DOM100.EU** w ciągu kilku lat zrealizowała podobne osiedla domów w zabudowie szeregowej i bliźniaczej w Gliwicach przy ulicy Granicznej i ulicy Fregaty oraz w Pyskowicach przy ulicy Poziomkowej. Szczegóły zrealizowanych i aktualnych inwestycji znajdują się na stronie internetowej firmy pod adresem **www.dom100.eu** oraz pod numerem telefonu **512 408 409.** Z początkiem przyszłego roku firma rozpocznie sprzedaż nowego etapu domów i mieszkań.

eprasa.pl 2663daa5ad

Pierwsza taka wystawa w Zabrzu z setkami eksponatów

Śpiewak drukować mógł

Wystawa *Śląskie druki religijne do 1945 roku* to pierwszy taki pokaz w Muzeum Miejskim w Zabrzu. Dotychczas modlitewniki czy śpiewniki pojawiały się tam tylko na innych związanych tematycznie ekspozycjach. Do obejrzenia jest więc wiele ciekawostek i rarytasów drukarskich: zgromadzono ponad trzysta eksponatów, a najstarszy śpiewnik ma ponad trzysta lat!

Na otwartej ponad tydzień temu w Galerii Cafe Silesia przy ul. 3 Maja 6 główne miejsce zajmują właśnie śpiewniki. Najstarszy z nich (ewangelicki) jest z 1713 roku (patrz zdjęcie z prawej). Pochodzi z Chorzowa, ale większość eksponatów to zbiory zabrzańskie. Osobną gablotę otrzymały modlitewniki. Ten pochodzący z Kłodzka to *Pełne ducha konstytucje nabożne Antoniego z Padwy* i jest z 1736 roku. Tytuły innych książeczek są bardziej wprost, np. *Śpiewnik dla abstynentów*. Podziwiać można także całe cykle publikacji, które przez wieki ulegały korektom – *Droga do Nieba*. Nie brakuje również pamiątek sakramentów świętych – Chrztu św., I Komunii Świętej, małżeństwa i innych wydarzeń religijnych... Wiele z nich to prawdziwe dzieła sztuki, bo w sposób szczególny są zdobione i ilustrowane. Ale nic dziwnego, bo wydawnictwa te miały zachęcać do czytania i były przy okazji jedną z najważniejszych, a często jedyną książką w gospodarstwie. Tego typu druki były także jednym ze sposobów prezentowania sztuki sakralnej. Mało kogo było stać na podróże do zdobionych rzeźbami i obrazami włoskich kościołów czy innych odległych miejsc kultu. Więc niezamierzonemu czasem pokazowi służyły m.in. właśnie modlitewniki. A miały stron od 30 do prawie… 1700! Często zdobione były także ich oprawy lub brzegi. Starano się jednak, by ich rozmiary nie przeszkadzały w codziennym użytkowaniu i zabieraniu ze sobą na nabożeństwa do kościoła. Papier bywał zatem szczególnej jakości, cieniutki jak włos. A druk był solidny, bo potem były nie dość, że intensywnie kartkowane to przekazywane z pokolenia na pokolenie.

Ekspozycja, której autorem jest Anna Kulczyk ukazuje nie tylko mnogość i bogactwo samych publikacji, ale także zawiera masę merytorycznych i historycznych danych. Wśród nich znaleźć można wiele ciekawostek, choćby dotyczących samych autorów religijnych druków oraz ich wydawców. Jak łatwo się domyśleć byli to głównie duchowni oraz drukarnie prowadzone przez parafie czy stowarzyszenia religijne. Ale było też multum prywatnych, świeckich inwestorów i to także organistów, górników, a nawet młynarz, tkacz, a na Zaborzu nawet... śpiewak kościelny. **(jl)**

OGŁOSZENIE

ADOS Diagnoza

Diagnoza Spektrum Autyzmu wykonywana testem ADOS

CO TO JEST ADOS ?

ADOS - TO PROTOKÓŁ OBSERWACJI OBJAWÓW AUTYZMU, OKREŚLANY JAKO „ZŁOTY STANDARD" DIAGNOZY AUTYZMU NA ŚWIECIE.

PODCZAS BADANIA DIAGNOSTA PROPONUJE DZIECKU/DOROSŁEMU KILKANAŚCIE WSPÓLNYCH AKTYWNOŚCI I TEMATÓW ROZMOWY.

ADOS - POMAGA WYKRYĆ SPEKTRUM AUTYZMU U DZIECI OD 12 MIESIĄCA ŻYCIA, ALE TAKŻE U MŁODZIEŻY I U DOROSŁYCH.

GDZIE MOŻNA WYKONAĆ DIAGNOZĘ ?

W SPECJALISTYCZNEJ PORADNI PSYCHOLOGICZNO - PEDAGOGICZNEJ "MIRIADA" W BYTOMIU PRZY UL. WOŹNIAKA78.

SERDECZNIE ZAPRASZAMY !

Więcej informacji pod adresem: biuro@poradnia-miriada.pl
lub pod nr telefonu: 728 - 309 - 492

KONKURS KONKURS KONKURS KONKURS

Moja świąteczna ozdoba

Do 8 grudnia można w Miejskim Ośrodku Kultury Guido (Zabrze, ul. 3 Maja 91a) składać prace w konkursie *Moja świąteczna ozdoba – najładniejsze wianki i stroiki*. Jak sama nazwa wskazuje chodzi o wykonanie według własnego pomysłu wianków, wieńców adwentowych lub stroików świątecznych nawiązujących do tematyki bożonarodzeniowej. Rok temu konkurs cieszył się dużym powodzeniem, wszak wpłynęło 320 rękodzielniczych prac od 276 osób z 27 polskich miast. Późniejszą wystawę (na zdjęciu) odwiedziły setki mieszkańców. Tym razem impreza także ma charakter otwarty. Nie ma ograniczeń terytorialnych ani wiekowych (poprzednio najstarszy uczestnik miał 80 lat!). Jest tylko ograniczona ilość prac nadesłanych przez jednego uczestnika – mogą być maksymalnie dwie. Finał z ogłoszeniem wyników, wręczeniem nagród (przewidziano cenne upominki rzeczowe) i otwarciem ekspozycji w galerii MOK zaplanowano na 15 grudnia, a jej zakończenie na 31 stycznia. **(kub)**

MOK ARCHIWUM

GŁOS ZABRZA I RUDY ŚL.

Redaktor naczelny **Jakub LAZAR,** tel. 32 271-09-76, naczelny@gloszabrza.pl. Sekretarz redakcji **Wojciech SŁOTA,** wojtek@gloszabrza.pl. Publicysta **Przemysław JARASZ,** przemek@gloszabrza.pl. Publicysta (współpracownik), **Elżbieta SKWARCZYŃSKA-ADRYAŃSKA,** tel. 32 271-46-89, eska@gloszabrza.pl

41-800 Zabrze, ul. Brysza 8, tel. 32 271-58-11, redakcja@gloszabrza.pl, **Wydawca**: ZSPD, **OGŁOSZENIA PRZYJMUJE:** redakcja, tel. 690 683 103, aneta@gloszabrza.pl, czynne: pon. 10–17, wt.-pt. godz. 10–16;
Druk: Polskapresse, **ISSN 0209-2719 NR IND. 359270**

eprasa.pl 2663daa5ad

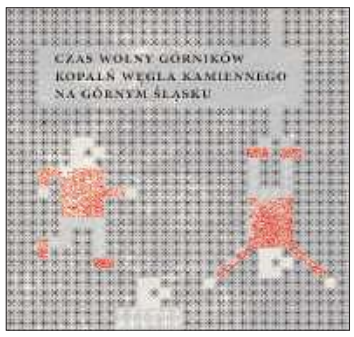

Wygraj, czytaj

A po pracy...

W ramach akcji *Fenomeny kultury górników* przeprowadzono rozmowy z 80 pracownikami kopalń oraz nagrano 18 filmów dokumentacyjnych. Efektem jest książka *Czas wolny górników kopalń węgla kamiennego na Górnym Śląsku. Po pracy coś trzeba było robić* pod redakcją Doroty Świtały-Trybałek i Beaty Piechy-van Schagen (jest także współautorką publikacji, o której piszemy obok). Jest w niej „z pierwszej ręki" o fenomenie ogródków działkowych, hodowli gołębi, piłce nożnej, gimnastyce, ale także muzykowaniu. Całość potraktowana jest w sposób naukowy, ale zawarte w niej oryginalne wypowiedzi (spisane gwarą) tworzą wielki obraz kulturowy regionu. Obraz, który niestety znika…

Książka do zdobycia za darmo w naszej redakcji. Wystarczy wysłać e-maila (promocja-@gloszabrza.pl) z dopiskiem *po pracy* i liczyć na szczęście w losowaniu. **(mg)**

Niecodzienna górnicza wystawa i książka

Na skórze Śląsk

Dokładnie tak samo brzmiał tytuł krótkiej informacji wydrukowanej w tegorocznym GŁOSIE nr 15 (15 kwietnia). Była o tym, jak kult kopalniany żyje w młodych Ślązakach i coraz częściej pojawia się na ich ciałach. Ludzie zamiast tradycyjnego tribala czy kotwicy tatuują sobie szyb kopalniany albo górnika w stroju galowym… Sprawie przyjrzał się zabrzański artysta-fotografik Piotr Muschalik i zaczął robić zdjęcia do książki *Wytatuowani Śląskiem* z tekstami Barbary Firli i Beaty Piechy-van Schagen. To wspólna akcja Akademii Sztuk Pięknych w Katowicach i Muzeum Górnictwa Węglowego w Zabrzu o górniczych i górnośląskich tatuażach, którego efektem miała być książka i wystawa. Miała być, bo przeszkodziła pandemia.

Ale co się odwlecze, to nie uciecze. Ekspozycje otwarto teraz w warsztacie elektrycznym Strefy Carnall (Zabrze, ul. Wolności 408). Prezentowany jest tam „cykl portretów sytuujących osoby w określonym kontekście, który wchodzi w dialog z tradycjami dokumentalnymi fotografii". Po prostu w niebanalny, oryginalny sposób na zdjęcia Muschlika pokazani są ci (blisko 40 osób!), którzy wytatuowali się śląskimi symbolami. Zdjęcia oglądać będzie można do 10 grudnia.

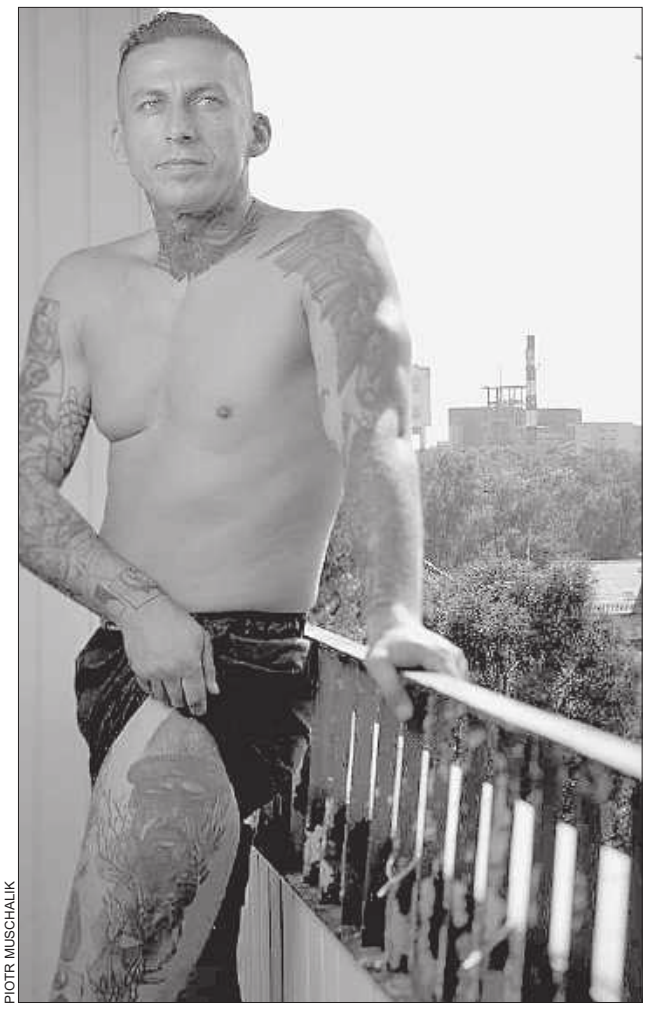
PIOTR MUSCHALIK

Dokumentowanie trwało dwa lata i tak jak planowano ukazała się także książka (cena 35 złotych). Wydawnictwo jest unikatowe ze względu na przywołane wypowiedzi osób z wytatuowanymi motywami górniczymi i górnośląskimi. Teksty Piechy-van Schagen i Firli „wyjaśniają archetypy, toposy kulturowe i sposoby tworzenia opowieści użyte do budowy górnośląskiej tożsamości". I są to często krótkie wspomnienia fotografowanych, które niejako tłumaczą, co poczuli i mają na własnej skórze. *Jestem ratownikiem górniczym, ale nie uratowałem jeszcze nikogo (…) Byłem na tej akcji ponieważ chciałem zobaczyć jak wygląda chodnik po tąpnięciu. Ja lubię adrenalinę. Spąg wypiętrzyło w sekundę do góry, zrobiły się takie miejsca, żeśmy się czołgali. Dwadzieścia metrów chodnika chodziliśmy wyprostowani, a dwadzieścia metrów żeśmy się czołgali i znowu. Taki był pofalowany* – ten opis zamieszczono przy prezentowanym obok zdjęciu. **(jak)**

PROMOCJA

KA
ME
RAL
NIE

penderecki320.com
facebook.com/Poziom320Festiwal

Prezydent Miasta Zabrze
Małgorzata Mańka-Szulik
zaprasza

poziom 320
IX Międzynarodowy Festiwal im. Krzysztofa Pendereckiego w Zabrzu Dyrektor: Jurek Dybał

MASKA I KWARTETY | 26 XI 2021 —19.00 | Kopalnia Guido

MASSIMO MERCELLI—flet / KWARTET ŚLĄSKI

Maska—projekcja filmu w reżyserii braci Quay z muzyką Krzysztofa Pendereckiego *De natura sonoris*, opartego na kanwie twórczości Stanisława Lema.

W programie:
Krzysztof Penderecki • II Kwartet smyczkowy • Kwartet klarnetowy *Abschied/Pożegnanie* (wersja fletowa) • IV Kwartet smyczkowy /
Wolfgang Amadeusz Mozart • Kwartet fletowy D-dur KV 285

PENDERECKI'S SINFONIETTA(S) | 27 XI 2021—17.30 | Filharmonia Zabrzańska

MASSIMO MERCELLI—flet / JUREK DYBAŁ—dyrygent / SINFONIETTA CRACOVIA

W programie:
Krzysztof Penderecki • *Trzy utwory w dawnym stylu* • Sinfonietta nr 2 *Abschied/Pożegnanie* • Sinfonietta nr 3 *Kartki z nienapisanego pamiętnika* /
Michael Nyman • Koncert nr 2 na flet i orkiestrę smyczkową /polska premiera/ Antonín Dvořák • Serenada E-dur op. 22

Penderecki's Sinfonietta(s)—promocja płyty Sony Classical

Mecenat:
Zabrze w sercu Śląska
Śląskie.
Muzeum Górnictwa Węglowego w Zabrzu jest instytucją kultury Miasta Zabrze współprowadzoną przez Samorząd Województwa Śląskiego

Organizatorzy / Partnerzy:
Muzeum Górnictwa Węglowego w Zabrzu
Kopalnia Guido
JD
Sztolnia Królowa Luiza
Szlak Zabytków Techniki

eprasa.pl 2663daa5ad

CO? ??? GDZIE? ??? KIEDY?

PUB SMOCZE OKO
Zabrze, ul. Wolności 292
tel. 794 223-413

29 listopada (godz. 17) – spotkanie z Andrzejem Pilipiukiem (impreza przeniesiona z 15 listopada), pisarzem fantastyki i publicystą, laureatem nagrody literackiej im. Janusza A. Zajdla, z wykształcenia archeologiem. W wolnych chwilach zajmuje się numizmatyką i zbieraniem meteorytów, a także stolarstwem i malarstwem. Pilipiuk najbardziej znany jest z wykazującego w pewnym stopniu cechy gawędy cyklu opowiadań o przygodach Jakuba Wędrowycza.

DOM MUZYKI i TAŃCA
Zabrze, ul. de Gaulle'a 17
tel. 32 271-56-41

26 listopada (godz.19) – recital Pawła Domagały, aktora i piosenkarza (znanego z przeboju *Weź nie pytaj)*, który zaprezentuje materiał z nowej płyty *1984*; **28 listopada (godz. 18)** – *Andrzejkowa Śląska Gala*: Sławomir, zespół Frele, duet Claudia i Kasia Chwołka, Jacek Silski i Mirek Szołtysek; **4 grudnia (godz. 19)** – *Cohen i kobiety* (koncert z kultowymi piosenkami w wykonaniu m.in. Anity Lipnickiej, Grażyny Łobaszewskiej, Natalii Kukulskiej i Matyldy Damięckiej).

TEATR NOWY
Zabrze, pl. Teatralny 1
tel. 32 271-32-56,
32 271-54-93

25 listopada (godz. 11) i **26 listopada (godz. 10)** – *Królowa Śniegu* według Hansa Christiana Andersena. Baśń o Gerdzie, która wyrusza uwolnić Kaja (uwiedzionego przez Królową Śniegu), rozgrywa się zarówno w Kopenhadze, tuż przed wybuchem I wojny światowej, jak i podczas całego XX wieku, w miejscach najbardziej fantastycznych i najbardziej odległych – na dalekiej zmarzniętej północy, gdzie rzeczywistość spotyka się z magią. Piękna scenografia, świetna muzyka, wspaniałe wykonanie; **25-26 listopada (godz. 19)** – Geraldine Aron *Mój boski rozwód* (monodram Jolanty Niestrój-Malisz), **27-28 listopada (godz. 18)** – Lucas Hnath *Dom lalki. Część 2*. Kontynuacja dramatu Henryka Ibsena: Nora powraca i jej spotkanie z rodziną obnaża trudne relacje międzyludzkie i różne życiowe postawy; **1-3 i 6 grudnia (godz. 10) oraz 4-5 grudnia (godz. 17)** – Maria Kownacka *Plastusiowy pamiętnik* (bajka); **2-3 grudnia (godz. 19)** – Szymon Turkiewicz *Stosunki prawne*.

MOK GUIDO
Zabrze, ul. 3 Maja 91a
tel. 32 278-08-02

WYSTAWA: IX Ogólnopolski Festiwal Fotografii Otworkowej OFFO 2021 (prace Jakuba Kaszuby i Dawida Rycąbla); *Bricks 4 Kidz* (**w każdą środę** – zajęcia z robotyki i budowania z klocków lego).

MUZEUM MIEJSKIE
Zabrze, ul. Powstańców Śl. 3
tel. 32 271-56-89

WYSTAWA: *Spartanie z Zabrza* (ekspozycja poświęcona klubowi Sparta z dzielnicy Mikulczyce).

MIEJSKIE CENTRUM KULTURY
Ruda Śląska, ul. Niedurnego 69
tel. 32 244-29-52, 32 248-62-40

26 listopada (godz. 18) *Dziewczynka z zapałkami* (musical w reżyserii Darii Resztak i Bartosza Banasika zrealizowany przez stowarzyszenie wspierania osób uzdolnionych artystycznie MusicALL); **27 listopada (godz. 16)** *Świnki 3 Pepa, Mela, Kiwi* (spektakl muzyczny dla dzieci); **27 listopada (godz. 18)** – *Kulturalna Ruda bez używek:* koncert on-line zespołu Gang Olsena z festiwalu Przystanek Woodstock; **29 listopada (godz. 18)** Zbigniew Stryj *Szeryf z Fryn City* (komedia). Stary kowboj John Bombon umiera, a w testamencie zapisuje swój saloon Ricie w Czerni z córką i siostrą oraz Siwemu Erwinowi z synami. Zgodnie z przewidywaniami Szeryfa, wizje zwaśnionych rodów na prowadzenie odziedziczonego lokalu są zgoła odmienne. Rita marzy o restauracji, w której na klienta czeka będą *dobre winko i żymloki, na mantle bydom hoki, za na stołach kwiotki*. Mężczyźni obawiają się tego babskiego stylu i postanawiają siłą przejąć saloon; **3 grudnia (godz. 18)** Barbórkowy stand-up Mariana Makuli z udziałem Superior Silesian Band.

WYSTAWA: ekspozycja malarstwa Niezależnej Formacji Artystów (Joanna Studnik, Iwona Wolańska-Stachurska, Grzegorz Haiski, Jerzy Pałac).

ZESPÓŁ SZKÓŁ NR 3
Zabrze, ul. 3 maja 118, tel. 32 271 29 15

26 listopada (godz. 12) – *Etno Silesia Style* (pokaz mody).

MUZEUM MIEJSKIE
GALERIA CAFE SILESIA
Zabrze, ul. 3 Maja 6
tel. 32 777-05-01

WYSTAWY: *Śląskie druki religijne do 1945 roku* (więcej na str. 9); *Zatrzymać niepewną pamięć* – opowieść o autoportretach i portretach wzajemnych twórców nieprofesjonalnych (m.in. prace Ewalda Gawlika, Bronisława Krawczuka, Jana Nowaka, Erwina Sówki, Pawła Wróbla, jak i autorów współczesnych).

MIEJSKA BIBLIOTEKA PUBLICZNA
Filia nr 2
Zabrze, ul. Bytomska 28
tel. 32 274-59-22

WYSTAWA: ekspozycja uczestników zajęć zorganizowanych w ramach Ogólnopolskiego Festiwalu Fotografii Otworkowej OFFO 2021 (prace Barbary Panek-Sarnowskiej, Ryszarda Poprawskiego, Wiesławy Stasińskiej i Jana Hindersona).

CK WIATRAK
Zabrze, ul. Wolności 395
tel. 32 458-70-89

25 listopada (godz. 19) – The Rumjacks (celtycki punk); **26 listopada (godz. 20)** – Peja Slums Atack, **27 listopada (godz. 20)** – Luxtorpeda (promocja nowej płyty *Anno Domini MMXX*); **3 grudnia (godz. 20)** – Kleszcz; **4 grudnia (godz. 19)** – Punky Reggae Live.

FILHARMONIA ZABRZAŃSKA
Zabrze, ul. Park Hutniczy 7
tel. 32 271-47-17

26 listopada (godz. 18) – *Koncert Andrzejkowy:* fantazja orkiestrowa *Noc na Łysej Górze* Modesta Musorgskiego oraz *Szeherezada* Rimskiego-Korsakowa w wykonaniu Marcina Ostrowskiego (skrzypce) i orkiestry pod dyrekcją Sławomira Chrzanowskiego; **27 listopada (godz. 17.30)** – IX Międzynarodowy Festiwal im. Krzysztofa Pendereckiego (patrz rubryka *Tego nie możesz przegapić* i str. 9).

SZTOLNIA KRÓLOWA LUIZA
Zabrze, ul.Wolności 408
tel. 32 271-40-77

3 grudnia (godz. 16) – otwarcie jarmarku *BarbórkoweLOVE* (koncert zespołów Ciśnienie i Lód 9 oraz wiele dodatkowych atrakcji w tym wystawa fotograficzna – patrz str. 9).

Zwiedzanie oddanej niedawno w całości do użytku strefy Carnall obejmującej odrestaurowane obiekty (szyb górniczy z wieżą widokową, łaźnia, lampownia z nową wystawą lamp górniczych, zabytkowa maszyna parowa itd.).

KĄPIELISKO LEŚNE
Zabrze, ul. Srebrna 10
tel. 32 276-17-43

WYSTAWA: *Park Miliona Świateł* – instalacja świetlna z postaciami z baśni i legend (tematyczne ogrody i miejsca łączy postać Królowej Śniegu, dostępne m.in. karuzela, ciuchcia, zjeżdżalnia).

SZYB MACIEJ
Zabrze, ul. Srebrna 6
tel. 32 276-17-76

WYSTAWA: *Post-człowiek* (prace fotograficzne – wysublimowane portrety oraz typowe reporterskie migawki – Bartosza Dominika).

FORTEPIANARIUM
Demex, Zabrze, ul Hagera 41
tel. 32 271-24-49

5 grudnia (godz. 17) – recital Elżbiety Ziarnik: muzyka Fryderyka Chopina na starych instrumentach z epoki.

ZABYTKOWA KOPALNIA WĘGLA KAMIENNEGO GUIDO
Zabrze, ul. 3 Maja 91a
tel. 32 271-40-77

26 listopada (godz. 19) – IX Międzynarodowy Festiwal im. Krzysztofa Pendereckiego (patrz rubryka *Tego nie możesz przegapić* i str. 9).

Czynny jest Poziom 320, czyli wyrobiska usytuowane 320 metrów pod ziemią. Do obejrzenia autentyczne korytarze pogórnicze i ściany wydobywcze, potężne maszyny. Część zwiedzania odbywa się dzięki jedynej na świecie podwieszanej kolejce elektrycznej, zjazd windą, a więc górniczą *szolą*. Konieczna jest rezerwacja miejsc!

DOM KULTURY BIELSZOWICE
Ruda Śląska, ul. Kokota 170
tel. 32 240-21-25

25 listopada (godz. 17) – Błażej Krajewski (stand up); **6 grudnia (godz. 16 i 18)** – *Koncert Trzech Mikołajów* (spektakl dla dzieci). **WYSTAWA:** Ogólnopolski Festiwal Fotografii Otworkowej OFFO 2021 (prace Ryszarda Kaczmarskiego i Diany Pankovej).

MUZEUM MIEJSKIE
Ruda Śląska, ul. Wolności 26
tel. 32 248-44-57

WYSTAWY: *Czas to pieniądz* – interaktywna wersja historii cywilizacji, przemysłu i gospodarki na przykładzie Rudy Śląskiej; *Rudzka Jesień* (pokonkursowa ekspozycja malarstwa nieprofesjonalnego).

SZTOLNIA KRÓLOWA LUIZA
Zabrze, ul. Miarki 8
oraz ul. Mochnackiego 12
tel. 32 271-40-77

Czynna jest Podziemna Trasa Rodzinna oraz największa atrakcja – Podziemna Trasa Wodna (**26 listopada:** *czorny piontek* – promocyjne ceny!). Fragment wyrobisk przebywa się tu pieszo, a 1,1 km łodziami. Konieczna jest rezerwacja miejsc! Na miejscu także naziemny sektor dla dzieci z licznymi urządzeniami m.in. do przeprowadzania doświadczeń – Strefa 12C.

TEGO **NIE** MOŻESZ **PRZEGAPIĆ**

Penderecki kameralnie

Po ubiegłorocznej, pandemicznej przerwie, do Zabrza powraca Międzynarodowy Festiwal im. Krzysztofa Pendereckiego – poziom 320. Chociaż organizatorzy (pierwsza edycja odbyła się w 2013 roku) nie zapomnieli o swojej publiczności w czasie lockdownu, opłakując śmierć patrona festiwalu (w 2020 roku) filmową impresją Agnus Dei w trakcie internetowej edycji poziomu 320, dopiero teraz będzie można pożegnać artystę muzyką wykonywaną na żywo z udziałem publiczności. Festiwal rusza już jutro (26 listopada), choć w kameralnej formie. O godzinie 19 w podziemiach kopalni Guido Kwartet Śląski wraz włoskiem flecistą Massimo Mercellim wykonają m.in. fletową wersję *Kwartetu klarnetowego* Krzysztofa Pendereckiego o znamiennym tytule *Abschied (Pożegnanie)*. Wieczór zaś artyści zwieńczą *Kwartetem fletowym D-dur KV 285* Wolfganga Amadeusza Mozarta. Koncert zostanie poprzedzony projekcją psychodelicznego filmu lalkowego *Maska* z muzyką Krzysztofa Pendereckiego *De natura sonoris*, opartego na prozie Stanisława Lema (jego projekcje będzie będzie można oglądać w trakcie zwiedzania kopalni jeszcze przez tydzień).

Z kolei 27 listopada o godz. 17.30 w Filharmonii Zabrzańskiej w trakcie koncertu *Penderecki's Sinfonietta(s)* w wykonaniu Sinfonietty Cracovii pod dyrekcją Jurka Dybała usłyszymy utwory z albumu o tym samym tytule, nagranego dla prestiżowej wytwórni Sony Classical w hołdzie zmarłemu artysty. Oprócz tytułowych utworów w programie koncertu znajdzie się też kompozycja, którą Penderecki najczęściej dyrygował Sinfoniettą Cracovią, prawdziwy przebój muzyki kameralnej – *Serenada E-dur op. 22* Antonína Dvořáka. Będzie też premiera: *Koncert fletowy nr 2* amerykańskiego twórcy Michaela Nymana (patrz też str. 9). (jl)

eprasa.pl 2663daa5ad

na ekranach
HITY TYGODNIA

REPERTUAR 26 listopada – 3 grudnia
Zabrze, pl. Teatralny 12, tel. 32 832 16 16

Ach, te dziewczyny...

Młoda ambitna dziewczyna od lat marzy o wielkim świecie. Gdy tylko nadarza się okazja, bez wahania wskakuje w jego tryby, stając się ekskluzywną damą do towarzystwa. Wkrótce to ona na zaproszenie arabskich szejków zaczyna werbować polskie miss, celebrytki, gwiazdy ekranu i modelki. Tak rozpoczyna się film sensacyjny o mocnym zabarwieniu erotycznym *Dziewczyny z Dubaju* Marii Sadowskiej. Do obejrzenia o godz. 11.30, 14.30, 17.30, 20.20 (sala VIP), 20.30. Ponadto w repertuarze: *Dom Gucci* godz. 14.30 (sala VIP), 17.15, 17.25 (sal VIP), 20.15; *Nasze magiczne Encanto* godz. 10.30, 12.10, 13, 15.30, 18.30; *Pogromcy duchów. Dziedzictwo* (dubbing) godz. 13.30, 16; *Pogromcy duchów. Dziedzictwo* godz. 18.30; *Wilk, Lew i ja* godz. 10.30, 12.45, 15; *Pszczółka Maja: Mała wielki skarb* godz. 10.10 (seans tylko w sobotę i niedzielę); *Pitbull* godz. 14.30, 17, 19.30; *To musi być miłość* godz. 11.20, 12.30 (sala VIP), 20.15; *Furioza* godz. 21.

26 listopada (piątek), godz. 21.35 tvn

Pacific Rim *film SF*

Daleka przyszłość. Na dnie Oceanu Spokojnego otwiera się przejście między wymiarami. Na Ziemię przybywają potwory z kosmosu. Monstra o nazwie Kaiju pustoszą miasta. Mieszkańcy Ziemi postanawiają stanąć do walki. Zespół naukowców, wśród których jest doktor Newton Geiszler, usiłuje znaleźć słabe punkty Kaiju. By zyskać na czasie, armie z różnych krajów na świecie wystawiają do walki zaawansowane technologicznie roboty - Jaegery.

27 listopada (sobota), godz. 21.35 TVP 1

Bohemian Rhapsody *film biograficzny*

Historia zespołu Queen i jego wokalisty, który przełamując stereotypy i konwencje, zdobył uwielbienie niezliczonych fanów na całym świecie. Urodzony na Zanzibarze artysta swoją ponadczasową muzyką i charyzmatyczną osobowością zdefiniował kilka kolejnych pokoleń. Lider Queen zmarł 30 lat temu, ale nieśmiertelna pozostanie jego legenda i przeboje.

28 listopada (niedziela) godz. 23.50 TVP 2

Monachium *film sensacyjny*

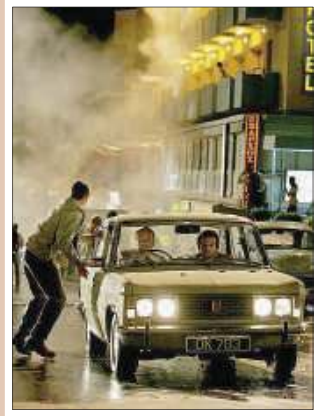

Podczas letnich igrzysk olimpijskich w 1972 r. członkowie palestyńskiej organizacji Czarny Wrzesień wdzierają się na teren wioski olimpijskiej i biorą jako zakładników 11 członków reprezentacji Izraela. 21 godzin później sportowcy zostają zamordowani, a wraz z nimi ginie pięciu z ośmiu porywaczy. W odwecie premier Izraela, Golda Meir, powołuje tajną grupę agentów, którzy mają odnaleźć i zabić organizatorów zamachu. Na jej czele staje funkcjonariusz Mossadu Avner, który dla misji decyduje się na rozstanie z ciężarną żoną.

26 listopada (piątek), godz. 22.10 TVP 1

Show *komedia sensacyjna*

Czarek, uciekając przed zemstą bandytów, trafia na casting programu z gatunku reality show. Znajduje schronienie na wyspie odizolowanej od świata. Wraz z ośmiorgiem uczestników ma tam żyć pod okiem kamer. W miarę rozwoju wydarzeń i z upływem czasu telewidzowie będą kolejno decydowali, kto ma odpaść z programu. Ten, kto zostanie, zgarnie 2 mln złotych i samochód. Czarek bardziej niż o wygraną dba o swe bezpieczeństwo. Wkrótce na wyspie dochodzi do morderstw. Producentka, by zwiększyć oglądalność, upublicznia kryminalną przeszłość Czarka.

OGŁOSZENIA

PREZYDENT MIASTA ZABRZE

informuje, że na tablicy ogłoszeń
Wydziału Obrotu Nieruchomościami
na IV piętrze budynku Urzędu Miejskiego w Zabrzu
przy ul. Powstańców Śląskich 5-7
został wywieszony wykaz

nr **10/G/2021**

nieruchomości przeznaczonej do oddania
w użytkowanie wieczyste w drodze bezprzetargowej.

Wykaz wywieszony jest na okres 21 dni
od dnia publikacji niniejszego ogłoszenia

Treść wykazu opublikowana jest na stronie internetowej
Urzędu Miejskiego w Zabrzu:
www.miastozabrze.pl
i w Biuletynie Informacji Publicznej na stronie
https://bip.miastozabrze.pl/engine//bip/3/300
w menu przedmiotowym:
„wykazy nieruchomości" – „zbycie".

PREZYDENT MIASTA ZABRZE

informuje, że na tablicy ogłoszeń
Wydziału Obrotu Nieruchomościami
na IV piętrze budynku Urzędu Miejskiego w Zabrzu
przy ul. Powstańców Śląskich 5-7
został wywieszony wykaz

nr **11/G/2021**

nieruchomości przeznaczonej do oddania
w użytkowanie wieczyste w drodze bezprzetargowej.

Wykaz wywieszony jest na okres 21 dni
od dnia publikacji niniejszego ogłoszenia

Treść wykazu opublikowana jest na stronie internetowej
Urzędu Miejskiego w Zabrzu:
www.miastozabrze.pl
i w Biuletynie Informacji Publicznej na stronie
https://bip.miastozabrze.pl/engine//bip/3/300
w menu przedmiotowym:
„wykazy nieruchomości" – „zbycie".

eprasa.pl 2663daa5ad

W STRONĘ NATURY

Społecznicy z Rokitnicy zaoszczędzone na pandemii pieniądze przeznaczyli na ubogacenie zieleni dzielnicowej

Tysiące krokusów

Aż 5,6 tysiąca krokusów zasadzili w parku przy ul. Krakowskiej – w ciągu zaledwie jednego dnia – społecznicy z Rokitnicy. Akcję zainicjowała tutejsza rada dzielnicy minionej kadencji, która na upiększenie skwerów wydała w sumie 10 tys. złotych zarezerwowanych pierwotnie na festyny i zabawy. Ponieważ te jednak z powodu obostrzeń pandemicznych się nie odbyły, postanowiono zainwestować w środowisko naturalne. Akcję sadzenia przeprowadzono 6 listopada i uczestniczyło w niej raptem około 20 osób (wliczając dzieci).

MARCIN RADZIEJ

– Tak to już jest, że do dyskusji na grupach społecznych jest zawsze pełno ochotników, ale gdy przychodzi do realnego działania, to chętnych ubywa. Informację o najnowszej naszej akcji przeczytało 1500 mieszkańców, a ilu przyszło, sami widzimy. Jednakże cieszymy się oczywiście z ich obecności, bo widać, że leży im na sercu wspólne dbanie o otaczający nas świat przyrody i jej kondycję – podkreśla Marcin Radziej, były już przewodniczący RD Rokitnica.

Część mieszkańców miała wątpliwości czy środek jesieni to właściwy moment na tego typu prace przy zieleni i czy nie zmarnuje się ona po nastaniu zimy. – *Wszystko skonsultowaliśmy z fachowcami od zieleni ogrodowej i zapewnili nas, że dla krokusów to właściwy moment. Cebulki zasadzone na głębokości około 8 cm zdążą się przyjąć, ale nie na tyle, by przed nastaniem opadów śniegu wypuścić pędy. To powinno nastąpić dopiero wiosną* – wyjaśnia dzielnicowy radny.

Trzeba przyznać, że tutejsi społecznicy już od pewnego czasu wykazują się wyjątkową wrażliwością na sprawy przyrodnicze. Pod koniec ubiegłego roku w ramach programu *Ekologiczna Rokitnica,* przekazali dwóm tutejszym przedszkolom i trzem szkołom podstawowym w sumie 25 domków dla ptaków i owadów. Tysiąc złotych na ich zakup pochodziły wprost z budżetu rady dzielnicy. A warto podkreślić, że już czynione są przygotowania do kolejnych akcji – przy współudziale mieszkańców będą wieszane podobne budki we wspomnianym parku przy ul. Krakowskiej i być może dojdzie do kolejnych nasadzeń. Wszystko po to, by miejsce znów zachęcało całe rodziny do spacerów w pogodne dni.

– *Do takiego działania trochę zainspirował nas Dzień Pszczoły obchodzony w Miejskim Ogrodzie Botanicznym. Sam nieraz z córką w nim uczestniczyłem i byłem zachwycony, jak dzieci chłoną wiedzę o znaczeniu np. zapylaczy. Przy okazji odkryłem, jak prostymi sposobami każdy z nas może wspierać owady. Dlatego postanowiliśmy ufundować budki przedszkolom i szkołom, by na co dzień właśnie dzieci czerpały radość z obserwowania rozwoju ptaków i owadów* – wyjaśnia Radziej. 54 budki lęgowe dla ptaków i owadów już zostały zakupione w firmie, która specjalizuje się w produkcji tego typu asortymentu z odpowiedniej jakości drewna, spełniając przy tym wyśrubowane normy ekologiczne. W tej chwili budki te są zdeponowane w urzędzie miejskim, w oczekiwaniu na wiosnę, kiedy to zawisną na drzewach.

Mimo niezbyt dużego odzewu wśród mieszkańców, społecznicy z Rokitnicy cieszą się z uzyskanego efektu ekologicznego i mają poczucie spełnienia, mimo pewnych przeciwności. Przez kilka lat zgłaszali bowiem w ramach budżetu obywatelskiego projekt gruntownej modernizacji rokitnickiego parku, ale nie uzyskiwał on wystarczającej ilości głosów. Dzięki tym wysiłkom urzędnicy dostrzegli jednak potrzeby tego miejsca. Po wielu latach zabiegów, już wiosną br. na zlecenie gminy wreszcie uporządkowano cały park, m.in. zebrano zalegające zeschłe liście i przycięto kosmetycznie krzewy. Co więcej, zarezerwowano pieniądze na postawienie 40 nowych lamp z ekologicznym źródłem światła, które zastąpią osiem wysłużonych słupów. Wkrótce w parku przy ul. Krakowskiej powinno być naprawdę miło, a wieczorami także bezpiecznie. **(pej)**

Uczniowie kisili kapustę

Ekojedzenie

W ostatnich tygodniach projekt *Natural(lnie) w Zabrzu* organizowany przez Miejski Ogród Botaniczny, IV Liceum Ogólnokształcące i Szkołę Podstawową nr 31 zagościł na międzynarodowej konferencji *Edukacyjne projekty działań proekologicznych* Uniwersytetu Śląskiego. Spotkanie poświęcone było wszechstronnej edukacji klimatycznej i ekologicznej. Prelegenci zaprezentowali, w jaki sposób budować świadomość ekologiczną w ramach zajęć z różnych przedmiotów, m.in. Katarzyna Krulicka, polonistka z SP 31, wygłosiła referat *Zielono mi, czyli patenty na ekopolski.*

A potem uczniowie odwiedzili okoliczne sklepy z żywnością, aby sprawdzić z jakich krajów pochodzą sprzedawane tam warzywa i owoce. Uzyskane dane nanieśli na mapę świata, co dało początek wielu klasowym dyskusjom na temat odległości jakie muszą przebyć te produkty zanim trafią do naszych domów. Okazało się np., że mandarynki sprowadzane z Argentyny muszą pokonać trasę ponad 12 tysięcy kilometrów. A może warto zamienić je jesienią na nasze polskie jabłka, śliwki i gruszki? Dodatkowo uczniowie promowali kulinarną ideę zero-waste w ramach akcji *Nie marnuję, wekuję!* W wielu szkołach pojawiły się stoiska degustacyjne z wytrawnymi i słodkimi przetworami, wykonanymi przez uczniów i ich rodziców, które podbiły serca i kubki smakowe młodych łasuchów. Ponadto w tym sezonie do szkół wkroczyły kiszonki! Dzieci odkryły nowe możliwości, które nam dorosłym są dobrze znane z dzieciństwa. Samodzielne przygotowanie kiszonych ogórków, kapusty czy innych warzyw okazało się nie tylko dobrą zabawą, ale również sposobem na zdrowe jesienno-zimowe dania.

Przy okazji młodzi spotkali się z zabrzańskimi seniorami. Ci przekazali im stare przepisy na przetwory z warzyw i owoców, była też smaczna degustacja dań. Organizatory projektu *Natural(lnie) w Zabrzu* sadzą, że zawołanie *Kupuj lokalnie! Nie marnuj!* przestanie być tylko hasłem i będzie praktycznie wykorzystane w naszych zabrzańskich domach. **(laz)**

Kolumnę dofinansowano ze środków Wojewódzkiego Funduszu Ochrony Środowiska i Gospodarki Wodnej w Katowicach

Za treści zawarte w publikacji dofinansowanej ze środków WFOŚiGW w Katowicach odpowiedzialność ponosi Redakcja

eprasa.pl 2663daa5ad

Zabrzański Szpitalny Oddział Ratunkowy jednym z najnowocześniejszych w kraju

Tutaj ocalą ci życie

Szpitalny Oddział Ratunkowy to najnowsza inwestycja Szpitala Miejskiego w Zabrzu. Zabrzańska jednostka jest jednym z najnowocześniejszyc h tego typu w Polsce. Dzięki inwestycji za 36 mln złotych powstał nowy budynek wraz z lądowiskiem dla śmigłowców, a sam oddział został wyposażony w najnowocześniejszy sprzęt i aparaturę medyczną. W efekcie powstał pierwszy w Polsce tak przygotowany kompleks, który gwarantuje, że pacjent z urazem lub w ciężkim stanie może być od razu zabezpieczony pod każdym względem.

> Warto pamiętać, że Szpitalny Oddział Ratunkowy jest przeznaczony dla pacjentów wymagających pomocy w stanie nagłym i nie zastępuje lekarza podstawowej opieki zdrowotnej (w kwestii diagnostyki i badań) ani lekarza poradni specjalistycznej. W przypadku drobnych urazów i łagodnych dolegliwości chorobowych należy udać się do placówki podstawowej opieki zdrowotnej lub punktu nocnej i świątecznej opieki zdrowotnej.

Szpitalny Oddział Ratunkowy udziela pomocy w stanie nagłego zagrożenia zdrowia lub życia. Trafiają bowiem na niego osoby z niewydolnością krążenia oraz po nagłym zatrzymaniu krążenia i resuscytacji krążeniowo-oddechowej, po wypadkach, z drgawkami, krwawieniem, silnymi bólami, urazami lub zatruciami. Pacjent otrzymuje wstępną diagnozę i leczenie stabilizujące funkcje życiowe. Jeśli wymaga dalszego leczenia, przekazywany jest na odpowiedni oddział albo transportowany do innej placówki.

Pacjenci w cięższym stanie są często transportowani na oddział ratunkowy śmigłowcem lub karetką pogotowia. Dzięki stałej łączności z ratownikami, personel SOR jest wcześniej uprzedzony, w jakim stanie znajduje się pacjent. Daje to możliwość przygotowania się na przyjęcie takiego chorego i udzielenie mu skutecznej pomocy od chwili pojawienia się w SOR.

Lądowisko dla śmigłowców Lotniczego Pogotowia Ratunkowego zlokalizowane jest na dachu Szpitalnego Oddziału Ratunkowego, na wysokości 21,5 metra. To jedna z niewielu tego typu konstrukcji w Polsce. Takie ulokowanie zwiększa bezpieczeństwo i szybkość transportu pacjenta na oddział ratunkowy. Bezpośrednio po opuszczeniu śmigłowca pacjent jest transportowany windą do odpowiedniej sali.

Układ pomieszczeń w Szpitalnym Oddziale Ratunkowym Szpitala Miejskiego w Zabrzu został tak zaprojektowany, aby do minimum skrócić czas dotarcia chorego do odpowiedniej sali. Chodzi o dostępność diagnostyki obrazowej, sal operacyjnych czy intensywnej terapii. Obszary te są zlokalizowane w jednym miejscu i połączone szerokimi korytarzami, co znacznie ułatwia transport pacjenta.

Chorzy w stanach zagrożenia życia transportowani na oddział karetką lub śmigłowcem kierowani są od razu na odcinek natychmiastowej pomocy, który obejmuje m.in. sale zabiegowe z respiratorami, OIOM i blok operacyjny. Jeśli pacjent nie wymaga aż tak błyskawicznej interwencji, trafia na Szpitalny Oddział Ratunkowy i tam jest diagnozowany. Pacjent może trafić na salę obserwacyjną, która obejmuje siedem monitorowanych stanowisk, w tym dwie intensywnej terapii kardiologicznej. Bezpośrednio przy sali obserwacyjnej znajduje się też sala resuscytacyjna. Jeśli natomiast pacjent samodzielnie pojawia się w oddziale, korzysta z wejścia od strony ambulatoryjnej. Takie osoby w pierwszej kolejności przechodzą wstępne badanie i ocenę (procedura *triage* umożliwia służbom medycznym szybką segregację pacjentów np. w wypadku masowym w zależności od stopnia obrażeń oraz rokowania) i dopiero wtedy kierowani do odpowiedniego specjalisty. Nadawany jest im również status definiujący, jak szybko musi zostać przyjęty. Chorzy, w zależności od stanu zdrowia, otrzymują kolorowe opaski: czerwona oznacza, że leczenie musi być natychmiastowe, dłużej na pomoc poczekają osoby z pomarańczową lub żółtą, zaś najdłużej poczekać z zielonymi i niebieskimi.

Warto pamiętać, że Szpitalny Oddział Ratunkowy jest przeznaczony dla pacjentów wymagających pomocy w stanie nagłym i nie zastępuje lekarza podstawowej opieki zdrowotnej (w kwestii diagnostyki i badań) ani lekarza poradni specjalistycznej. W przypadku drobnych urazów i łagodnych dolegliwości chorobowych należy udać się do placówki podstawowej opieki zdrowotnej lub punktu nocnej i świątecznej opieki zdrowotnej.

Blok Operacyjny Szpitalnego Oddziału Ratunkowego składa się z dwóch nowoczesnych sal operacyjnych, które są wyposażone w aparaturę i sprzęt, umożliwiający przeprowadzenie wielospecjalistycznych zabiegów operacyjnych zgodnie z światowymi standardami. Dzięki technologiom informatycznym lekarz podczas operacji ma do dyspozycji cyfrowy i rzeczywisty obraz pacjenta, co znacząco usprawnia przeprowadzenie leczenia. Dla celów szkoleniowych każdy zabieg może być transmitowany do sąsiedniego pomieszczenia konferencyjnego.

Wszystkie pomieszczenia Szpitalnego Oddziału Ratunkowego zostały wyposażone w nowoczesną aparaturę diagnostyczną, leczniczą i monitorującą. Oddział dysponuje pełnym zapleczem do badań laboratoryjnych i pracownią badań obrazowych z możliwością wykonania RTG, USG, TK.

lek. med. Bożena Idzik-Twardowska (kierownik Oddziału),

dr n. med. Tomasz Klimkiewicz (koordynator obszaru intensywnego nadzoru nad pacjentem)

SZPITAL MIEJSKI W ZABRZU Sp. z o.o.
ul. Zamkowa 4, 41-803 Zabrze

SZPITAL MIEJSKI W ZABRZU

Informacje na temat odpłatnych zabiegów uzyskają Państwo pod nr. tel. 885 444 352 oraz na www.szpitalzabrze.pl

eprasa.pl 2663daa5ad

SPORTOWY KALENDARZYK

PIŁKA NOŻNA

PKO BP EKSTRAKLASA: Górnik Łęczna – Górnik Zabrze (27 listopada, godz. 12.30 – transmisja na żywo w Canal+Sport).

FORTUNA PUCHAR POLSKI 2022. 1/8 finału: Piast Gliwice – Górnik Zabrze (30 listopada, godz. 20.45 – transmisja w Polsat Sport).

CENTRALNA LIGA JUNIORÓW: Górnik Zabrze – Wisła Kraków (27 listopada, godz. 12 – Zabrze, ul. Jaskółcza 40), Lech Poznań – Gwarek Zabrze (27 listopada, godz. 11).

VIII STALOK 2021. Turniej z okazji 75-lecia Stali Zabrze odbędzie się na głównej arenie hali widowiskowo-sportowej (Zabrze, ul. Matejki 6) w godz. 9-14 w dniach 27 listopada (rozgrywki kategorii: trampkarze, orliki, skrzaty) oraz 28 listopada (trampkarze, młodziki, żacy). Łącznie w zawodach wezmą udział 33 drużyny z 18 śląskich klubów, w tym zabrzańskich (Stal, KKS, Promotor, TS Asy Sparta, Fundacja Górnika, MKS Zaborze, Gwarek) i rudzkich (Slavia, Gwiazda).

PIŁKA RĘCZNA

PGNiG SUPERLIGA MĘŻCZYZN: Górnik Zabrze – Sandra Spa Pogoń Szczecin (28 listopada, godz. 17 – Zabrze, ul. Wolności 406; transmisja na stronie internetowej emocje.tv).

II LIGA MĘŻCZYZN. Grupa IV: AZS Politechnika Świętokrzyska Kielce – SPR Górnik Zabrze (27 listopada, godz. 15).

III LIGA MĘŻCZYZN. Grupa małopolsko-śląska: UKS 31 Rokitnica – MKS Olimpia Medex II Piekary Śl. (27 listopada, godz. 18 – Zabrze, ul. Szafarczyka 16).

SIATKÓWKA

II LIGA ŚLĄSKA KOBIET: SV MOSiR Zabrze – Angstrem UKS Blachownia (28 listopada, godz. 17 – Zabrze, ul. Matejki 6), UKS Gwiazda Tarnowskie Góry – UKS Spartakus Zabrze (27 listopada, godz. 17).

PIŁKA RĘCZNA

Chwała pokonanym

SUPERLIGA MĘŻCZYZN Sensacji nie było: Górnik Zabrze przegrał swój piątkowy (19 listopada) mecz, bo przyszło mu na wyjeździe zagrać z wicemistrzem kraju i współliderem aktualnych rozgrywek, Wisłą Płock. Niemniej nasz zespół, póki miał siły, walczył nad wyraz dzielnie i wygrał nawet I połowę. Po przerwie jednak już nie zdołali oprzeć się szturmowi gospodarzy i w krótkim czasie stracili dziesięć goli, zdobywając równocześnie tylko jedną. Losy meczu się rozstrzygnęły, niemniej postawa zabrzan została wysoko oceniona, czego dowodem choćby uznanie Pawła Dudkowskiego najlepszym zawodnikiem spotkania. Teraz przed naszą drużyną mecz w Zabrzu z Pogonią Szczecin (28 listopada, godz. 17): uwaga, w piątek na stronie www.gloszabrza24.pl będzie można wygrać podwójny bilet na to spotkanie!

PGNiG – SUPERLIGA.PL

● **ORLEN WISŁA PŁOCK – GÓRNIK ZABRZE 27:21 (13:14). Górnik:** Skrzyniarz, Kazimier – Dudkowski 9, Bykowski 4, Krawczyk 3, Gogola 2, Bis 1, Szeląg 1, Rutkowski 1 oraz Sladkowski, Adamuszek, Gregułowski, Kaczor, Mucha.

II LIGA KOBIET Nails Company Zabrze zaliczył nieudany wyjazd do Krakowa, bowiem przegrał tam z AZS-em Akademii Górniczo-Hutniczej 20:27 (gole dla gości: Skotnicka 6, Jakubiec 5, Hawryluk 3, Cygan 2, Piątek 2, Pietryga 2). Nasz zespół ma za sobą w sumie cztery spotkania, w których zdobył 6 punktów, co plasuje go w tabeli na czwartym miejscu.

II LIGA MĘŻCZYZN Podobnie niepowodzeniem zakończyli mecz młodzi zawodnicy SPR Górnika Zabrze, którzy ulegli u siebie rezerwie superligowej Unii Tarnów 26:33 (gole dla gospodarzy: Szabat 8, Sladkowski 6, Bykowski 2, Kamiński 2, Surdyk 2, Szendzielorz 2, Wlezień 2, Zaczek 2). Liderem rozgrywek jest Orzeł Przeworsk (komplet 27 punktów), zaś zespół trenera Marka Kąpy, z dorobkiem 12 punktów, zajmuje siódmą lokatę. **(a)**

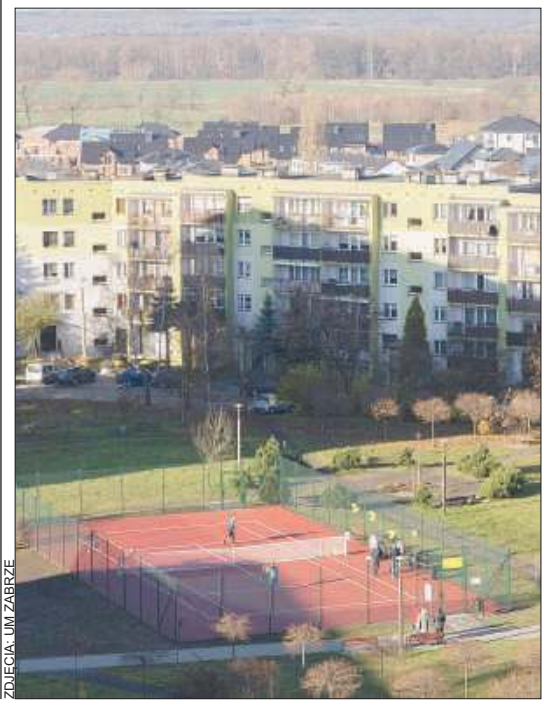
ZDJĘCIA: UM ZABRZE

Nowy kort

W Zabrzu realizowane są kolejne inwestycje tzw. budżetu obywatelskiego, z których gros stanowią obiekty sportowe. We wtorek (23 listopada) na ten przykład na osiedlu im. Mikołaja Kopernika do użytku oddano kort, za którego powstaniem głosowało 405 osób. Modernizacja istniejącego tu wcześniej mini boiska piłkarskiego i budowa właśnie placu do gry w tenisa ziemnego oraz wybrukowanie alejki od ul. Ciołkowskiego do alejki głównej między boiskami kosztowało ponad ćwierć miliona złotych. Po przecięciu symbolicznej wstęgi, na kort zaraz wbiegła młodzież z rakietami! **(w)**

OGŁOSZENIA

ZARZĄDCA WSPÓLNOT MIESZKANIOWYCH

oferuje swoje usługi w zakresie

- *obsługa administracyjno-techniczna*
- *obsługa księgowo-finansowa*
- *obsługa prawna i doradztwo*
- *obsługa przez licencjonowanych zarządców*

Complex
BUDOWNICTWO OGÓLNE
RZECZOZNAWSTWO – USŁUGI – NIERUCHOMOŚCI
41-800 Zabrze, ul. Szczęść Boże 7, tel. 278-67-19
z6596

FIRMA POGRZEBOWA PIETREK Rok zał. 2003
Kompleksowe Usługi Pogrzebowe i Kremacyjne
Międzynarodowy i Krajowy Przewóz Zwłok
ZABRZE ul. Roosevelta 65 tel. 32 276 31 96
www.pietrek.pl CAŁODOBOWO tel. 602 32 72 96
GLIWICE ul. Odrowążów 118 tel. 32 230 40 40

NIERUCHOMOŚCI

DO wynajęcia lokal usługowy, 50 mkw., 3 Maja, Zabrze. 602-474-008

NAUKA/PRACA

ZATRUDNIMY:
-frezera na dłutownicę Fellowsa
-elektryka na utrzymanie ruchu
-tokarza.
Tel. 32/232-90-64

MATEMATYKA, CHEMIA– również przypadki beznadziejne, www.krzysztofcywinski.pl 608-138-035

MATEMATYKA. 510-344-894

PRZYJMĘ brygadzistę– majstra. Tel. 697-361-628

PRZYJMĘ emeryta do pracy. Tel. 697-361-628

TAXI KOPERNIK Zabrze Rok założenia 1992
tel. 32/271 68 68
800 333 333
www.taxikopernik.pl

PRZYJMĘ pracownika na produkcję. Tel. 697-361-628

PRZYJMĘ ślusarza spawacza. Tel. 697-361-628

ZATRUDNIĘ pracownika do sklepu instalacyjnego, wymagane prawo jazdy kat. B, Zabrze, de Gaullea. 602-474-008

RÓŻNE

ANTENY, monitoring. 661-429-656

CENTRALNE ogrzewanie, instalacje wod.– kan., gaz, ceny hurtowe. Projekt, wycena gratis. 20 lat doświadczenia! 501-479-197

MALOWANIE, tapetowanie, panele, drobne naprawy, inne wykończeniowe. 507-102-386

NAPRAWA lodówek. Tanio. 32/273-46-02, 607-25-66-15

ODNAWIANIE wanien. 32/384-91-98, 501-707-632

POŻYCZKI-SZYBKO Z KOMORNIKIEM 32/260-00-33, 516-516-611, Pośrednik CDF S.C. firmy MATPOL FINANSE Sp. z o.o.

PRZEPROWADZKI, wywóz rzeczy niepotrzebnych. 607-219-491

PRZEPROWADZKI. 601-412-166

RTV -naprawy domowe 32/279-42-79, 605-285-957

USŁUGI hydrauliczne, remonty mieszkań. 511-469-710

KUPNO/SPRZEDAŻ

AUTO-LAND
SKUP SAMOCHODÓW
601-480-570,
32/249-52-10

AUTO SKUP, transport, gotówka. 508-44-66-75

AUTO– SKUP. Kupię każdy samochód osobowy, dostawczy. 509-796-001, 798-835-341

AUTO-SKUP gotówka osobowe, dostawcze. Wszystkie marki, roczniki. 602-871-305, 515-274-430

AUTOZŁOMOWANIE. 515-274-430

SPRZEDAM Opel Insignia CDTI 2l 160 KM, rocznik 2011, przebieg 106 tys. km, garażowany, pierwszy właściciel. 601-415-348

eprasa.pl 2663daa5ad

Debiutanckie gole Janży i Podolskiego, występ 15-latka, ale najważniejsze były...

Główki Kubicy

153. mecz Górnika z Legią Warszawa przejdzie do historii z wielu powodów: swej niezwykłej dramaturgii, pierwszego gola w barwach Górnika mistrza świata – Lukasa Podolskiego, a także występu Dariusza Stalmacha, który stał się najmłodszym ligowcem w historii klubu,

O zakwalifikowaniu w kadry I zespołu szkolnego ucznia informowaliśmy w sierpniu (Piętnastolatek w ekstraklasie?! – **GŁOS** 32/2021), kiedy to Dariusza Stalmacha zgłoszono do rozgrywek. Od tej pory czas mijał, ale było jasne, że jeżeli klub chce mieć nowego młodziana-rekordzistę, to musi on zagrać w ekstraklasie jeszcze w tym roku. I stało się: trener Jan Urban wystawił Stalmacha do gry w sobotę, gdy ten liczył sobie dokładnie 15 lat i 348 dni. Jako młodzi swój debiut do tej pory mieli jedynie Joachim Hutka (15 lat i 357 dni) oraz sam Włodzimierz Lubański (16 lat i 52 dni). Najważniejsze jednak, że Stalmach wystąpił nie tylko po to, żeby pobić ich rekord, ale i realnie pomóc drużynie na boisku i to mu się udało. Zaliczył kilka odbiorów, ale jeszcze ważniejsze jest, iż unikał lekkomyślnych zachowań (w tym fauli), wynikających z zżerającej tremy i źle pojmowanej ambicji.

Nie wiadomo czy Stalmacha zobaczymy także w kolejnych spotkaniach, bo najważniejszym młodzieżowcem w Górniku (na boisku musi być tylko jeden) jest jednak ten, który go w 66 minucie zmienił, a więc Krzysztof Kubica. Wiemy, że ten zawodnik potrafi świetnie główkować i to ta umiejętność – oraz stalowe nerwy – przesądziły tego dnia o zwycięstwie Górnika. W 91 minucie ten 21-latek wpakował z bliska piłkę do siatki, ale ten gol – po długich analizach VAR – ku rozpaczy zawodnika i zabrzańskich kibiców został unieważniony, bo podający mu Jesus Jimenez okazał się być na minimalnych spalonym. Wynik nadal był więc 2-2 i gry wydawało się, że nic go już nie zmieni, w siódmej minucie doliczonego czasu gry z podobnego miejsca zacentrował Janża, a w polu karnym znów ze wszystkich najsprytniejszy był Kubica, kory ponownie głową posłał piłkę do siatki. Tym razem nie było żadnych wątpliwości: 3-2 dla Górnika i eksplozja radości po meczu (na zdjęciu)!

To wydarzenie było ukoronowaniem niezwykłych emocji jakie przeżywała 23-tysięczna widownia. Bo przecież pod koniec I połowy Górnik w ciągu 33 sekund gry zdobył dwa gole – najpierw trafił wspomniany Janża (o dziwo, to jego pierwsza bramka w ekstraklasie), a zaraz potem także Lukas Podolski (no, doczekaliśmy się wreszcie jego gola!), za to tuż po przerwie dał się tak stłamsić, że w ciągu minuty sam stracił dwa gole i pewna wygrana wyknęła się z rąk. Górnik jednak pokazał charakter i w końcówce dopiął swego! Zwycięstwo nad Legią ma szczególne znaczenie dla klubu i kibiców, ale najważniejsze jest, aby uskrzydlona nią drużyna teraz zaczęła wygrywać spotkania seryjnie, a nie tylko od czasu do czasu. **(ws)**

GORNIKZABRZE.PL

EKSTRAKLASA jesień 2021

Pogoń Szczecin – Górnik	2-0
Górnik – Lech Poznań	1-3 (Jimenez)
Górnik – Stal Mielec	1-0 (Jimenez)
Jagiellonia Białystok – Górnik	1-3 (Kubica 2, Jimenez)
Raków Częstochowa – Górnik	15 grudnia, godz. 18
Górnik – Piast Gliwice	0-1
Cracovia Kraków – Górnik	2-2 (Jimenez, Krawczyk)
Górnik – Warta Poznań	1-0 (Jimenez)
Bruk-Bet Nieciecza – Górnik	3-1 (Janicki)
Górnik – Wisła Płock	4-2 (Krawczyk, Jimenez, Nowak, Kubicki)
Górnik – Wisła Kraków	0-1
Lechia Gdańsk – Górnik	1-1 (Nowak)
Górnik – Zagłębie Lubin	0-0
Radomiak Radom – Górnik	1-0
Górnik – Legia Warszawa	3-2 (Janża, Podolski, Kubica)
Górnik Łęczna – Górnik	27 listopada, godz. 12.30
Górnik – Śląsk Wrocław	3 grudnia, godz. 20.30
Górnik – Pogoń	12 grudnia, godz. 12.30
Lech – Górnik	18-19 grudnia

PKO EKSTRAKLASA tabela po 15. kolejce

1. Lech	32	29- 8
2. Lechia	30	28-14
3. Pogoń	29	24-11
4. Raków*	26	24-17
5. Radomiak	25	20-13
6. Śląsk	21	26-22
7. Jagiellonia	21	21-22
Stal	21	21-22
9. Wisła P.	20	24-23
10. Cracovia	20	21-22
11. Piast	18	21-21
12. GÓRNIK Z.*	18	17-19
13. Zagłębie*	17	15-22
14. Wisła K.	17	16-26
15. Termalica*	12	18-23
16. Warta	11	10-19
17. Legia**	9	14-25
18. Górnik Ł.	9	12-32

*jeden zaległy mecz;
** dwa zaległe mecze.*

Najbliżsi rywale: GÓRNIK ŁĘCZNA i...

Gonią mistrza

Beniaminek wygrał do tej pory tylko jedno spotkanie i było to dawno (3-2 z Wisłą Płock we wrześniu), więc jest od kilku tygodni ostatni w tabeli. W zespole z Lubelszczyzny wyraźnie idzie jednak ku lepszemu: jest ciągle w grze o Puchar Polski, a trzy ostatnie ligowe spotkania zremisował. Coraz lepiej spisują się zwłaszcza Janusz Gol (pozyskany w lipcu po odejściu z Dinama Bukareszt) czy Kongijczyk Jason Lokilo (wychowanek Anderlechtu Bruksela, do września występował w klubach angielskich), którzy wzięli się za strzelanie goli pod nieobecność najskuteczniejszego zawodnika zespołu, Bartosza Śpiączki (6 goli) – ten bowiem opuścił już trzy kolejne mecze z powodu kontuzji. Ekipa trenera Kamila Kieresia ciuła więc punkty, ale i tak jest wciąż słabsza od mistrza kraju Legii Warszawa, z którą w tabeli przegrywa gorszą różnicą bramek.

Mecz z zabrzańską drużyną jest reklamowany w Łęcznej, jako górnicze derby i w związku z tym klub liczy na rekordową widownię. Do tej pory stadion, który ma pojemność 7,2 tys widzów, był jako tako szturmowany na wieść o przyjeździe lidera, Lecha Poznań (4,5 tys. kibiców). **(a)**

... PIAST GLIWICE

O co ten Huk?

Ligowe starcie z Piastem (28 sierpnia) zabrzanie przegrali (0-1 u siebie), ale teraz nadarza się okazja do rewanżu w ramach Pucharu Polski. Tym bardziej, że zespół trenera Waldemara Fornalika nie ma ostatnio dobrej passy, wszak dwa ostatnie mecze zakończył porażkami i to „do zera" (0-1 zarówno ze słabiutką Wartą Poznań, jak i silnym Lechem Poznań). Coraz ważniejszą rolę w tej drużynie zaczyna odgrywać eks-zabrzanin Damian Kądzior, ale liderem – także strzeleckim – ofensywy gliwickiej pozostaje Hiszpan Alberto Toril, dla którego jest to debiutancki sezon w ekstraklasie. Najwięcej minut na boisku w drużynie Piasta przebywa jednak obrońca ze Słowacji – Thomas Huk, z którego gliwicki klub jest tak zadowolony, że w połowie listopada przedłużył z nim kontrakt do czerwca 2025 roku. Czy obrońca z Koszyc znów powstrzyma zabrzan? **(s)**

Potyczki z Lubinem

III LIGA Grupa III: Pniówek Pawłowice – Górnik II Zabrze 3-2 (3-1): Hanzel (14), Szatkowski (39), Glapka (42) – Szkudlarek (36-karny), Pawlak (73). **Tabela:** 1. LKS Goczałkowice-Zdrój 18 spotkań, 41 punktów (bramki: 27-7); 2. Zagłębie II Lubin 17, 37 (41-18); 3. Polonia Bytom 18, 36, (27-14);... 7. Górnik II 18, 27 (22-23). **CENTRALNA LIGA JUNIORÓW Pogoń Szczecin – Górnik Zabrze 1-1 (0-0):** Freilich (71) – Mekler (74); **Śląsk Wrocław – Gwarek Zabrze 4-0 (2-0):** Konstanty (17-karny), Gruszecki (30 i 75), Jakubiak (90). **Tabela:** 1. Zagłębie Lubin 15, 27 (24-23); 2. Raków Częstochowa 15, 26 (33-23); 3. Cracovia Kraków 15, 25 (22-24);... 15. Górnik 15, 12 (23-27); 16. Gwarek 15, 11 (15-47). **CENTRALNA LIGA JUNIORÓW U-17 Grupa C: Zagłębie Lubin – Górnik Zabrze 6-3 (2-1):** Bonikowski (12 i 55), Starosta (15), Świątek (74), Frankowski (75), Sowiecki (79) – Wąsik (37), Kulig (63), Barczak (82). **Tabela:** 1. Zagłębie 14, 37 (40-13); 2. Raków 14, 33 (31-18); 3. Śląsk 14, 25 (32-27); 4. Górnik 14, 24 (37-25). **CENTRALNA LIGA JUNIORÓW U-15 Grupa C: Górnik Zabrze – Zagłębie Lubin 1-0 (0-0):** Matyśkiewicz (62). **Tabela:** 1. Górnik 14, 38 (42-10); 2. Zagłębie 14, 34 (36-6); 3. Śląsk 14, 26 (24-11).

eprasa.pl 2663daa5ad

Taki duży, taki mały...

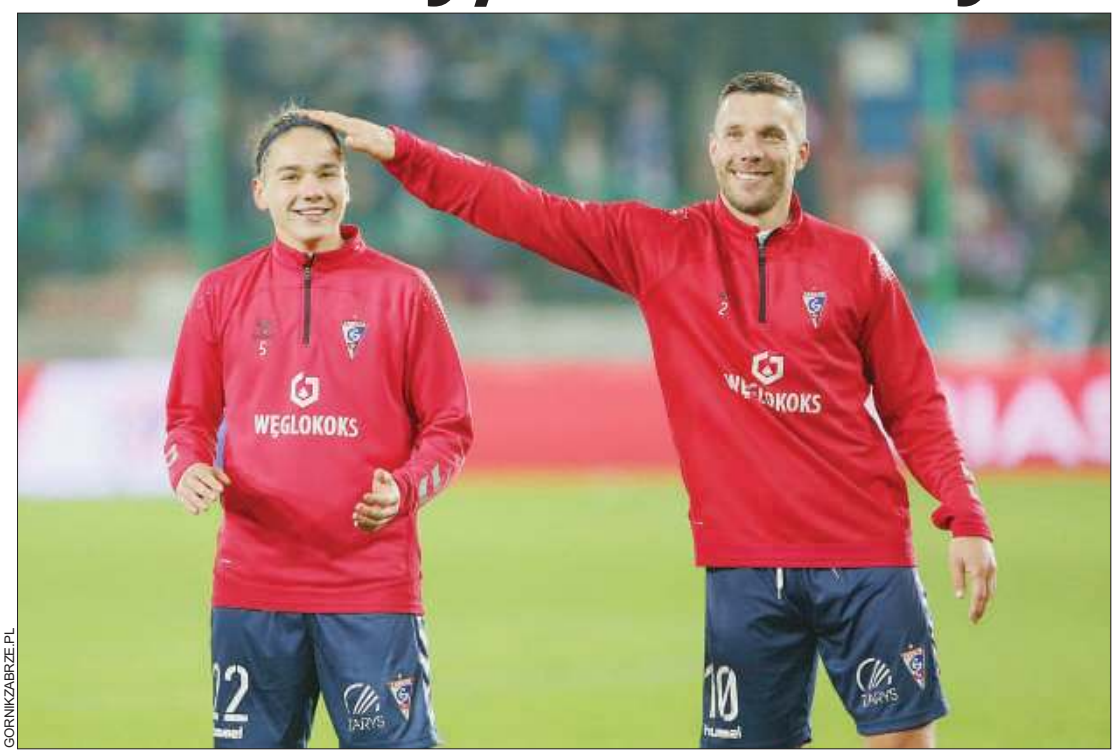

GORNIKZABRZE.PL

…może świetnym piłkarzem być! Nestor Górnika – Lukas Podolski (37 lat i 171 dni) nie ukrywa, iż sprawuje szczególną pieczę nad beniaminkiem zespołu – Dariuszem Stalmachem (15 lat i 348 dni). Na czym najwyraźniej korzystają obie strony: w meczu z Legią Warszawa, na oczach 23 tysięcy zabrzańskich kibiców, mentor zdobył bowiem wreszcie swego pierwszego gola w ekstraklasie, z kolei jego uczeń zaliczył bardzo udany debiut, stając się najmłodszym w historii Górnika ligowcem (czytaj na str. 15). **(w)**

Nikt, ani nic, nie poprawi ci humoru, jeśli jesteś od środka nieszczęśliwy

POGODA DLA ZABRZA I RUDY ŚL.

czwartek	temp.	2	6°C	1010 hPa	wiatr	22 km/h
piątek	temp.	0	3°C	999 hPa	wiatr	10 km/h
sobota	temp.	1	2°C	997 hPa	wiatr	6 km/h
niedziela	temp.	-2	5°C	995 hPa	wiatr	24 km/h

KARTKA Z HISTORII

W efekcie czynów społecznych

MIASTO PIĘKNIEJE

✶ 300 NOWYCH LAMP ULICZNYCH ✶ ODNOWIONE OKNA I BRAMY ✶ 30.924 m kw DODATKOWEJ ZIELENI ✶ SŁOWA UZNANIA DLA ROKITNICY ✶ JESZCZE JEDNO LODOWISKO ✶ „ZIELONE" I „BIAŁE" NIEDZIELE

Po krótkiej urlopowej przerwie w całym mieście ruszyły pełną parą prace przy realizacji planowanych czynów społecznych. Mieszkańcy wszystkich dzielnic, pracownicy miejscowych zakładów i akty wiści FJN dorośli i młodzież wykorzystują każdą wolną chwilę na zagospodarowywanie terenów i prowadzenie robót przy budowie nowych obiektów.

Półroczny bilans realizacji czynów społecznych napawa nas wszystkich zrozumiałą dumą. Ustalony plan przewidywał wykonanie szeregu prac na łączną kwotę 13.372 tys. zł. W okresie pierwszego półrocza wykonano roboty wartości prawie 7 mln. zł. Miasto nasze pięknieje dosłownie z dnia na dzień. Na wielu ulicach zabłysło w tym roku 300 nowych lamp jarzeniowych i rtęciowych. Jest to prezent od Towarzystwa Miłośników Zabrza i kilku zakładów pracy, jak kopalnie „Mikulczyce-Rokitnica", „Pstrowski", „Ludwik-Concordia" i „Makoszowy", huta „Zabrze" i Fabryka Lin i Drutu. 12 nowych rtęciówek — przy ul. Kowalskiej i Reymonta — otrzymaliśmy od Gliwickiego Przedsiębiorstwa Instalacji Elektrycznych.

W ramach prac porządkowych, prowadzonych przez Zespoły Inicjatywy Społecznej, odmalowano ogółem ponad 10 tys. okien i bram wejściowych, wyremontowano 3.420 numerów świetlnych na budynkach i odmalowano 3.580 mb. parkanów. **Najwięcej z tych prac wykonano w rejonach ZIS-ów nr nr 5, 8, 9, 17 i 20 oraz w dzielnicach, należących do Rejonowych Komitetów FJN „G" i „H".** ZIS nr 17 odnowił np. 800 okien i bram oraz 450 numerów, a ZIS nr 9 — 1270 okien i bram wejściowych i uporządkował 1300 mb. parkanów wzdłuż ulic Chłopskiej, Grottgera, Damrota i Żółkiewskiego.

W wielu punktach miasta powstały nowe skwery i zieleńce, założone na 30.924 m kw. **Najwięcej przydomowych zieleńców założono na osiedlu Rokitnica II,** gdzie w pracach społecznych uczestniczyli ofiarnie prawie wszyscy mieszkańcy. Na wyróżnienie zasłużyli również aktywiści Rejonu „C", którzy zagospodarowali obszerny teren u zbiegu ulic Wolności i Kalinowej, oraz wybudowali boisko do piłki

(DOKOŃCZENIE NA STR. 3)

Głos z 29 listopada 1968 r.

HUMOR

Mężczyzna dzwoni:
– Dzień dobry, czy to poprawny numer CBA dla anonimowych sygnalistów zgłaszających przypadki korupcji?
– Tak, poprawny panie Józefie...

W szpitalu:
– Panie doktorze, co się dzieje po śmierci?
– Zmieniamy pościel.

Blondynka podchodzi do taksówki:
– Czy ta taksówka jest wolna?
– Wolna, wsiadaj pani...
– Nie, dziękuję, śpieszy mi się, szukam szybkiej.

Lekcja polskiego. Jasiu się nudzi i nie słucha nauczycielki. Ta niespodziewanie pyta:
– ... Jasiu, i co wtedy zrobił Ikar?
– Eeee... Ikar zabił Dedala, tak?
– Co?! Skąd w ogóle ten pomysł?!
– No przecież była „Zbrodnia Ikara", no nie?

Przychodzi studentka historii na egzamin ustny.
– Pani powie coś o oświeceniu – mówi egzaminator.
– Aaa... to jest pytanie z tych podchwytliwych. Świecenie jest na prąd.

– Jak się nazywa japoński barista?
– Jaka Takawa.

– A wy ile się znacie?
– Od dziecka
– To szmat czasu!
– Dziecko ma 3 miesiące…

Czemu odwracasz wzrok, jak barman żongluje flaszkami wódki?
– A, daj spokój, już jeden zawał miałem.

HOROSKOP

BARAN (21.03 – 20.04)

Pojawią się okazje, aby zapewnić sobie sukces zawodowy. Dobrze będzie ci się też układała współpraca z przełożonymi oraz osobami na równoległych stanowiskach.

RAK (22.06 – 22.07)

Nie spełniaj każdej obietnicy. Zrealizowanie niektórych zobowiązań, podjętych pod wpływem emocji, byłoby dla ciebie bardzo niekorzystne. Już lepiej znosić wymówki i pretensje.

WAGA (23.09 – 22.10)

Perypetie zawodowe będą wpływać na twoje życie prywatne. Postaraj się jak najszybciej wyzwolić z tej zależności, bo będą z niej wynikały problemy na obydwu frontach.

KOZIOROŻEC (22.12 – 20.01)

Dąż do zawarcia nowych znajomości, bo mogą one zaowocować pożytecznymi kontaktami. Uda ci się też dotrzeć do informacji, które od dłuższego czasu były niezbędne.

BYK (21.04 – 21.05)

Nadchodzący miesiąc zapowiada się pomyślnie, ale najlepsze wydarzy się jednak w najbliższych dniach. W pracy się nie przemęczysz, a w życiu prywatnym poczujesz przypływ gorących uczuć.

LEW (23.07 – 22.08)

Aura Księżyca zmobilizuje cię do zrobienia czegoś dla siebie. Możesz oczyścić organizm odpowiednią dietą albo rozpocząć kurs dokształcający. Pomoże ci we wszystkim Rak.

SKORPION (23.10 – 21.11)

Przed tobą bardzo zaskakujący tydzień. To co było pewne, stanie pod znakiem zapytania, za to wydarzą się historie, które uważałeś za mało prawdopodobne.

WODNIK (21.01 – 19.02)

Zwiększy się twoja skłonność do zniecierpliwienia, ale i wybuchów radości. W rozmowach unikaj trudnych tematów, bo będziesz podatny na manipulację.

BLIŹNIĘTA (22.05 – 21.06)

Niechcący możecie się narazić ważnym osobom. Zamiast liczyć na ich wyrozumiałość, przejdźcie do kontrataku, tym bardziej, że z łatwością znajdziecie wpływowych sojuszników.

PANNA (23.08 – 22.09)

Osobiste rozmowy będą miały mniejsze znaczenie, najważniejsze będzie słowo pisane. Możesz dostać pismo z urzędu, ale bardziej możliwe jest nadejście listu... miłosnego.

STRZELEC (22.11 – 21.12)

Przeanalizuj, czy w twój najważniejszy związek nie wkrada się czasem rutyna. Żeby nie wszystko było zawsze tak samo, musisz sięgnąć po sposoby, które już kiedyś przyniosły efekt.

RYBY (20.02 – 20.03)

Od środy do piątku będziecie miały tyle pracy, że ogarnie was niechęć do wszelkich zajęć. A akurat w tych dniach będą w rodzinie zapadać decyzje, przy których powinnyście być obecnie.

eprasa.pl 2663daa5ad