Dziecko spadło ze schodów

Kilkuletnie dziecko spadło z kilku stopni schodów w jednym z budynków przy ulicy Sienkiewicza w Piotrkowie. Do poszkodowanego przyleciał śmigłowiec Lotniczego Pogotowia Ratunkowego.

czytaj na str. 6

Odwołanie prezesa miejskiej spółki

Rada Nadzorcza Elektrociepłowni Piotrków sp. z o.o. podjęła decyzję o odwołaniu z dniem 23 września prezesa spółki Marka Krawczyńskiego.

czytaj na str. 4

ISSN 1427-9096

Numer w sprzedaży do 03.09.2024

28 sierpnia 2024 r. Nr 35 ISSN 1427 - 9096 indeks 337846 3,50 zł (w tym 5% VAT)

Trybunalski Tydzień

reklama

ALTO reklama
ul. Belzacka 67
(okolice KWADRATU i POLOmarketu)
tel. 608 058 558 • biuro@altoreklama.com

KOPALNIA NIECHCICE
PIACH, ŻWIR, CZARNA ZIEMIA, SZLAKA, KAMIEŃ, TŁUCZEŃ
509-729-448

Piotrków Trybunalski, Aleksandrów, Czarnocin, Gorzkowice, Grabica, Sulejów, Łęki Szlacheckie, Moszczenica, Wola Krzysztoporska, Wolbórz

Czy porodówka w Piotrkowie zostanie zamknięta?

Ministerstwo Zdrowia przedstawiło projekt, który jest częścią zapowiadanej reformy szpitalnictwa. Zakłada on m.in. zmianę zasad kwalifikowania szpitali do tzw. sieci i ich konsolidację. W przypadku profilu położnictwo i ginekologia do zakwalifikowania do sieci szpitali miałaby decydować minimalna liczba odebranych porodów. Jak twierdzą politycy koalicji rządowej nie w każdym szpitalu powiatowym musi być taki oddział, szczególnie tam, gdzie rodzi się mało dzieci. Czy porodówka w Piotrkowie jest zagrożona?

czytaj na str. 3

fot. szpital-piotrkow.pl

REKLAMA

eprasa.pl 26daabed0f

Kronika trybunalska (i nie tylko) z…przymrużeniem oka

Wiceminister klimatu i środowiska Miłosz Motyka odwiedził Farmę Wiatrową Piotrków. Podczas spotkania z dziennikarzami mówił m.in. o ustawie wiatrakowej, która ma odblokować inwestycje w energetykę wiatrową w Polsce. Na zdjęciu nie widać, żeby był uśmiechnięty. A przecież powinien.

Urząd Miasta w Piotrkowie wciąż nie rozstrzygnął konkursu na dyrektora Zarządu Dróg i Utrzymania Miasta. Termin zgłaszania kandydatur minął 9 sierpnia. „No i co? Trudno jest zastąpić Karola Szokalskiego" – pomyślał Karol Szokalski, uśmiechając się do własnego odbicia w lustrze.

Pewnej nocy nieznani (ale tylko początkowo) sprawcy włamali się do jednej z piotrkowskich cukierni przy ul. Dmowskiego. Ukradli towar za 15 tysięcy, ale pozostawili też po sobie spory bałagan i brudne skarpetki. Policja od razu rozpoczęła poszukiwanie sprawców. Wydaje się, że głównie wśród tych, którzy chodzili boso. I co? I znalazła!

Likwidację Piotrkowskiego Roweru Miejskiego zapowiedział na antenie Strefy FM prezydent Piotrkowa Juliusz Wiernicki. Powodem takiej decyzji jest nieopłacalność, która wynika z bardzo małego zainteresowania mieszkańców rowerami miejskimi. Jednym słowem w mieście będzie mniej pedałów.

Konkurs na nowych dyrektorów pięciu piotrkowskich placówek został ogłoszony 24 marca 2024 roku. Od czasu ogłoszenia konkursu w Piotrkowie jednak wiele się zmieniło, prezydentem miasta został Juliusz Wiernicki. Dziś znamy już nazwiska czterech nowych dyrektorów szkół podstawowych nr 8 i 10 oraz szkół ponadpodstawowych nr 1 i 2. W IV Liceum Ogólnokształcącym dyrektor zachowa swoją posadę. Nie wiem, jak on to zrobił, ale zachowa.

Woda w Słoneczku nadaje się do kąpieli. Wynik badania Państwowej Inspekcji Sanitarnej z 20 sierpnia był negatywny, co oznacza, że był pozytywny, tzn. można korzystać z atrakcji piotrkowskiej riwiery. Zresztą po co te wszystkie badania? Na pierwszy rzut oka widać, że można.

Figura św. Antoniego usytuowana przy Kościele Podwyższenia Krzyża Świętego w Piotrkowie Trybunalskim została we wtorek (20.08.2024) rano zdjęta z cokołu. Teraz rzeźbę czeka kompleksowa renowacja, która ma potrwać do końca roku. W wielkim skrócie – św. Antoni jedzie do SPA.

Minęło sto dni prezydentury prezydenta Piotrkowa Juliusza Wiernickiego. Był to czas wdrożenia, układania, rozpoznawania i uśmiechu. Cieszę się, że w tych smutnych jak…, po prostu smutnych czasach ktoś się jeszcze uśmiecha.

Marcin Cecotka

OGŁOSZENIE

REKLAMA

REKLAMA

eprasa.pl 26daabed0f

Czy porodówka w Piotrkowie zostanie zamknięta?

Ministerstwo Zdrowia przedstawiło projekt, który jest częścią zapowiadanej reformy szpitalnictwa. Zakłada on m.in. zmianę zasad kwalifikowania szpitali do tzw. sieci i ich konsolidację. W przypadku profilu położnictwo i ginekologia do zakwalifikowania do sieci szpitali miałaby decydować minimalna liczba odebranych porodów. Jak twierdzą politycy koalicji rządowej nie w każdym szpitalu powiatowym musi być taki oddział, szczególnie tam, gdzie rodzi się mało dzieci. Czy porodówka w Piotrkowie jest zagrożona?

fot. SSW w Piotrkowie

Minister zdrowia wyjaśniła, że według nowych wycen porodówka, która ma mniej niż 600 porodów rocznie, nigdy nie będzie rentowna. Jednak, jak zaznaczyła, niektóre porodówki są tak rozlokowane, że w promieniu 40 kilometrów nie ma żadnej innej. - Planujemy tam dla tych porodówek wprowadzić ryczałt. One muszą się utrzymać. Kobieta nie może dojeżdżać 100 kilometrów do porodu – powiedziała **Izabela Leszczyna**, dodając, że jest to jedno z rozwiązań. Kolejne wiąże się z bardziej dostępnym znieczuleniem okołoporodowym. Szefowa MZ przekazała, że opracowany został wskaźnik korygujący. Wyjaśniła, że podmiot leczniczy, w którym liczba porodów naturalnych ze znieczuleniem przekroczy 10 proc., będzie miał lepiej wycenioną procedurę. Dodała, że algorytm tej wyceny jest już gotowy.

Poseł Koalicji Obywatelskiej **Marek Hok** w rozmowie z „Dziennikiem Gazetą Prawną" podkreślił:

- Porodów mamy coraz mniej i ten trend będzie się pogłębiał, więc na przykład oddziały położnicze niekoniecznie muszą być w każdym szpitalu powiatowym, gdzie odbywa się 150-200 porodów na rok. Taka mała liczba porodów nie daje doświadczenia medykom, a jednocześnie bezpieczeństwa pacjentkom. A do tego trzyma się całą infrastrukturę, sale, wyposażenie i lekarzy, to jest dosyć kosztowne – mówi **Marek Hok**.

Tymczasem **Waldemar Kraska** z PIS, były minister zdrowia w rozmowie z niezalezna.pl powiedział, że ma ogromne obawy: – Oczywiście wszyscy jesteśmy świadomi, że jest czas niżu demograficznego, ale bezpieczeństwo kobiet w ciąży, o które tak zabiegali środowisko KO i ich koalicjanci, może być zagrożone. Jeżeli będziemy zamykać porodówki, biorąc pod uwagę jedynie liczbę porodów, i nie będziemy uwzględniali innych czynników, jak odległość między szpitalami, to może się tragicznie skończyć.

Krytyczna wobec projektu MZ jest też **Joanna Pietrusiewicz,** prezeska Fundacji Rodzić po Ludzku, która w rozmowie z PAP powiedziała: – Zdaję sobie sprawę z tego, że potrzebna jest reforma związana z organizacją opieki okołoporodowej ze względu na sytuację demograficzną. Natomiast należy wziąć pod uwagę kontekst społeczny. Przez blisko 10 ostatnich lat Polska pod względem praw reprodukcyjnych była i nadal jest krajem dość opresyjnym, co oznacza, że kobiety nie mogą podejmować swobodnie decyzji dotyczących ich zdrowia. Zamiast tworzyć przyjazną politykę zdrowotną dla kobiet, zmieniamy jej organizację, zamykając porodówki. To budzi niepokój. Zanim coś kobietom się odbierze, do czego jesteśmy przyzwyczajone, myślę, że warto zapytać o to, czego by potrzebowały.

Według planów Ministerstwa Zdrowia zlikwidowanych ma być 110 oddziałów: w dolnośląskim – 9, kujawsko-pomorskim – 6, lubelskim – 10, lubuskim – 5, **łódzkim – 7 (m.in. w Łęczycy),** małopolskim – 3, mazowieckim – 13, opolskim – 2, podkarpackim – 8, podlaskim – 10, pomorskim – 2, śląskim – 3, świętokrzyskim – 7, warmińsko-mazurskim – 10, wielkopolskim – 6, zachodniopomorskim – 9.

Granicą opłacalności funkcjonowania oddziału ginekologiczno-położniczego jest przyjmowanie 400 porodów rocznie – zgodnie z tą zasadą „Menedżer Zdrowia" przeanalizował dane z Narodowego Funduszu Zdrowia i stworzył listę porodówek do zamknięcia.

W zestawieniu znalazło się 109 szpitali. Na szczęście nie ma wśród nich Szpitala Wojewódzkiego w Piotrkowie. Powód? Liczba urodzeń w piotrkowskiej placówce nie jest bowiem taka mała.

- W 2023 roku w Szpitalu Wojewódzkim w Piotrkowie urodziło się 605 dzieci – powiedział nam **Bartłomiej Kaźmierczak**, rzecznik placówki.

W piotrkowskim szpitalu sala porodowa wraz z salą operacyjną z przeznaczeniem do cięć cesarskich, znajduje się w strukturze Oddziału Położniczego na II piętrze głównego budynku szpitala.

Stanowią ją dwa oddzielne boksy z klimatyzacją, wyposażone w specjalistyczne, mobilne łóżka porodowe, z możliwością zmiany ich pozycji i wysokości, w zależności od potrzeb pacjentki.

Każde stanowisko wyposażone jest w specjalistyczny sprzęt medyczny, monitorujący dobrostan płodu w czasie trwania porodu.

Na wyposażeniu sali porodowej jest również sprzęt gimnastyczny, ułatwiający przebieg porodu. Jest to drabinka treningowa, worki sako, piłki treningowe, materace do ćwiczeń.

Najwięcej porodów w Polsce odbywa się w Centrum Medyczne Żelazna w Warszawie, znane jako Szpital Specjalistyczny św. Zofii w Warszawie, w którym przyjęto w 2023 r. **5463** porody, czyli średnio 15 dziennie. Najwięcej dzieci rodzi się w województwach: pomorskim, mazowieckim i wielkopolskim – na każde 10 tys. osób zamieszkałych w tych województwach przypada 107 urodzeń.

Artur Wolski
a.wolski@strefa.fm

Lista szpitali, w których w 2023 r. odebrano mniej niż 400 porodów

Nazwa świadczeniodawcy	Liczba porodów
Samodzielny Publiczny Zakład Opieki Zdrowotnej w Radziejowie	398
Samodzielny Publiczny Wielospecjalistyczny Zakład Opieki Zdrowotnej w Stargardzie	391
Samodzielny Publiczny Zespół Zakładów Opieki Zdrowotnej im. Marszałka Józefa Piłsudskiego w Płońsku	389
Samodzielny Publiczny Zakład Opieki Zdrowotnej w Obornikach	388
Samodzielny Publiczny Zespół Zakładów Opieki Zdrowotnej w Żurominie	385
Samodzielny Publiczny Zakład Opieki Zdrowotnej nr 1 w Bełżycach – Szpital Powiatowy im. dr. Wojciecha Oczki w Bełżycach	383
Zespół Opieki Zdrowotnej w Łowiczu	382
Miejski Szpital Zespolony w Częstochowie	376
Zespół Opieki Zdrowotnej w Bolesławcu	372
107. Szpital Wojskowy z Przychodnią – Samodzielny Publiczny Zakład Opieki Zdrowotnej w Wałczu	370
Specjalistyczne Centrum Medyczne im. św. Jana Pawła II w Polanicy-Zdroju	369
Zespół Opieki Zdrowotnej w Skarzysku Kamiennej – Szpital Powiatowy im. Marii Skłodowskiej-Curie	366
Giżycka Ochrona Zdrowia – Szpital Giżycki	366
Milickie Centrum Medyczne – Samodzielny Publiczny Zakład Opieki Zdrowotnej w Miliczu	365
Powiatowy Szpital im.Władysława Biegańskiego w Iławie	365
Samodzielny Publiczny Zespół Zakładów Opieki Zdrowotnej w Gryficach	364
Zespół Opieki Zdrowotnej w Końskich	364
Ostrzeszowskie Centrum Zdrowia	362
Szpital św. Anny w Miechowie	361
Samodzielny Publiczny Zakład Opieki Zdrowotnej w Sokołowie Podlaskim	360
Zespół Opieki Zdrowotnej w Ostrowcu Świętokrzyskim	358
Nowy Szpital w Świebodzinie	357
Nowodworskie Centrum Medyczne w Nowym Dworze Mazowieckim	351
Zespół Opieki Zdrowotnej w Chełmnie	349
American Heart of Poland – Szpitale Polskie – Szpital Powiatowy im. Matki Teresy z Kalkuty w Drawsku Pomorskim	346
Samodzielny Publiczny Zespół Opieki Zdrowotnej w Lublińcu	340
Wojewódzki Szpital im. Zofii z Zamoyskich Tarnowskiej w Tarnobrzegu	338
Arion Szpitale – Samodzielny Publiczny Zakład Opieki Zdrowotnej w Biłgoraju	338
Szpital Powiatowy im. prof. Romana Drewsa	338
Niepubliczny Zakład Opieki Zdrowotnej w Lipnie	334
Samodzielny Publiczny Zespół Opieki Zdrowotnej w Turku	332
Szpital Mrągowski im. Michała Kajki	330
Samodzielny Publiczny Zespół Opieki Zdrowotnej w Leżajsku	329
Szpital Powiatowy im. Jana Pawła II w Bartoszycach	328
Wielospecjalistyczny Szpital – Samodzielny Publiczny Zespół Opieki Zdrowotnej w Zgorzelcu	321
Samodzielny Publiczny Zespół Zakładów Opieki Zdrowotnej w Nisku	320

Masz temat dla Tygodnia?
Napisz
temat@tt.info.pl
ITydzień

eprasa.pl 26daabed0f

Kolejne utrudnienia na Wolborskiej w Piotrkowie

Kolejny etap prac na ulicy Wolborskiej. Wiąże się z zamknięciem dodatkowego odcinka drogi. Mieszkańcy muszą przygotować się na nowe utrudnienia, Ruch kołowy w tym rejonie będzie odbywał się zgodnie z wytyczonymi objazdami.

26 sierpnia rozpoczną się prace na kolejnym etapie modernizacji ulicy Wolborskiej. W związku z tym **zamknięty dla ruchu kołowego zostanie dodatkowy odcinek od ulicy Leśnej do ulicy Rakowskiej**. Oznacza to, że mieszkańcy będą musieli liczyć się z utrudnieniami w obrębie budowy, natomiast pozostały ruch kołowy będzie odbywał się zgodnie z obecnie obowiązującymi objazdami.

- Od poniedziałku 26 sierpnia wykonawca wszedł na drugi etap prac na ulicy Wolborskiej. Tym razem, droga będzie zamknięta już od skrzyżowania z ulicą Rakowską. W ramach zmian w organizacji ruchu zmienione i udrożnione zostało pierwszeństwo na skrzyżowaniu Rakowska-Wolborska. Otwarte zostało całkowicie rondo na obwodnicy Miast Partnerskich - **mówił Adam Bak, inżynier miasta Piotrkowa Trybunalskiego**.

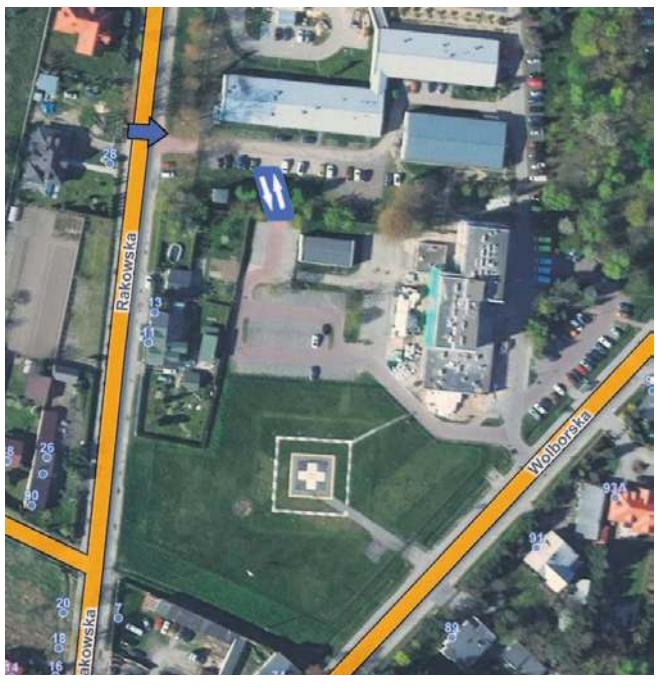

Ponadto, zakończono już prace sanitarne na odcinku od Ronda Narodowych Sił Zbrojnych do ulicy Leśnej, co pozwoli na demontaż tymczasowego oznakowania na rondzie. W przyszłości, w związku z przebudową ronda na rondo turbinowe, oznakowanie zostanie ponownie wprowadzone.

Dojazd do przychodni i szpitala będzie możliwy od strony ulicy Rakowskiej. Wjazd na teren całego parkingu będzie odbywał się przez pierwszy wjazd od strony skrzyżowania ulic Rakowskiej i Wolborskiej (naprzeciwko posesji nr 28). Na wyłączony odcinek ulicy Wolborskiej wjazd będzie możliwy jedynie dla dojazdów docelowych oraz pojazdów budowy.

Planowane są również prace na odcinku ulicy Wolborskiej od ulicy Wojska Polskiego do ulicy Rakowskiej, o których mieszkańcy zostaną poinformowani z odpowiednim wyprzedzeniem.

F.Zieliński, A.Wolski

25,5 miliona złotych na rehabilitację ruchową mieszkańców Łódzkiego

Bezpłatne zabiegi rehabilitacyjne, porady specjalistów, a także pokrycie kosztów zakupu karnetu na basen lub na zajęcia sportowe – to najnowsza oferta samorządu województwa skierowana do mieszkańców aktywnych zawodowo, którzy cierpią na bóle i choroby kręgosłupa, pleców czy stawów. Na zabiegi będzie można się zgłaszać do 31 poradni i ośrodków w całym regionie, które dostaną na realizację programu ponad 25,5 mln zł, z czego ponad 21 mln zł to wsparcie unijne. Wsparcie dostaną m.in. poradnie w Wolborzu i Sulejowie.

– Na rehabilitację zgłaszają się pacjenci z różnego rodzaju dolegliwościami, których najczęstszą przyczyną jest siedzący tryb pracy i brak ruchu – mówi Małgorzata Muszyńska, koordynator Zakładu Rehabilitacji Leczniczej w Wojewódzkim Ośrodku Medycyny Pracy – Centrum Profilaktyczo-Leczniczym w Łodzi, które jest jednym z beneficjentów programu. Tu z zabiegów m.in. leczenia ruchem, hydroterapii, terapii ultradźwiękami czy masaży skorzysta ok. 150 mieszkańców województwa.

Tutaj także odbyła się konferencja prasowa, podczas której **Piotr Wojtysiak**, wicemarszałek województwa oraz **Piotr Bors**, wiceprzewodniczący Sejmiku Województwa Łódzkiego przedstawili szczegóły programu.

- To nowy program, z nowej perspektywy finansowej, w której stawiamy na działania nakierowane na zdrowie pracowników, którzy nie mają czasu i cierpliwości do stania w kolejkach do specjalistów, a cierpią na różnorakie schorzenia czy bóle kręgosłupa – **mówi Piotr Wojtysiak**.

Zainteresowanie programem było naprawdę duże, bo na konkurs wpłynęło 68 wniosków. Dofinansowanie otrzyma 31 projektów zgłoszonych przez poradnie specjalistyczne, NZOZ, publiczne ZOZ-y i centra medyczne z całego województwa.

- Co bardzo ważne, w ramach tego programu, dostęp do świadczeń będzie zapewniony popołudniami lub wieczorami, a także w soboty, bo nie każdy może sobie pozwolić, żeby pójść na rehabilitację i żeby przez dwa tygodnie nie było go w pracy – **podkreśla Piotr Bors.**

Program oferuje kompleksowa opiekę i indywidualny plan terapii dla każdego pacjenta. Mieszkańcy Łódzkiego – pracujący lub zarejestrowani bezrobotni - którzy zgłoszą się i zostaną zakwalifikowani do projektów poszczególnych poradni, otrzymają specjalistyczną poradę, a później cykl 10 lub 15-dniowych zabiegów. Na koniec będą także spotkania profilaktyczne z fizjoterapeutami oraz finansowanie karnetu na zajęcia sportowe na 3 miesiące dla jednego uczestnika programu.

Wsparcie dostaną m.in. poradnie w Wolborzu i Sulejowie.

Odwołanie prezesa miejskiej spółki

Rada Nadzorcza Elektrociepłowni Piotrków sp. z o.o. podjęła decyzję o odwołaniu z dniem 23 września członka zarządu i jednocześnie prezesa spółki Marka Krawczyńskiego. Jednocześnie ogłosiła konkurs na nowego prezesa spółki.

Marek Krawczyński funkcję prezesa Elektrociepłowni Piotrków pełnił od 2020 roku. Sama spółka Elektrociepłownia Piotrków została utworzona 14 sierpnia 2019 roku na mocy uchwały ówczesnego prezydenta Krzysztofa Chojniaka. Marek Krawczyński był także prezesem Miejskiego Zakładu Gospodarki Komunalnej. Funkcję tę objął w 2015 roku i zastąpił na stanowisku Sylwestra Łopatowskiego. Wcześniej był pełnomocnikiem prezydenta do spraw rozwiązywania problemów alkoholowych.

Nowego prezesa poznamy po rozstrzygnięciu konkursu przez Radę Nadzorczą Elektrociepłowni Piotrków. Ma to nastąpić do 23 września 2024 roku. **/PK**

Jest nowy dyrektor ZDIUM w Piotrkowie

Jacek Marusiński został nowym dyrektorem Zarządu Dróg i Utrzymania Miasta w Piotrkowie. Jak informuje magistrat kandydat spełnił wymagania niezbędne i dodatkowe oraz uzyskał wymaganą liczbę punktów w postępowaniu rekrutacyjnym z zastosowanej technice naboru.

Jacek Marusiński już pełnił funkcję dyrektora ZDIUM (wówczas Miejski Zarząd Dróg i Komunikacji) za kadencji prezydenta Waldemara Matusewicza. Był też radnym Rady Miasta w Piotrkowie.

Poprzednim dyrektorem Zarządu Dróg i Utrzymania Miasta był Karol Szokalski, który po zmianie prezydenta został szefem Zarządu Dróg Powiatowych.

A.Wolski

eprasa.pl 26daabed0f

Tłumy odwiedziły wystawę rolniczą Rol-Szansa 2024

Zakończyła się 32. edycja Rol-Szansy, jednego z najważniejszych wydarzeń branżowych w regionie. Wydarzenie to jest znane w całym województwie jako wyjątkowa okazja do zapoznania się z najnowszymi technologiami, trendami oraz innowacjami w sektorze rolniczym. Uczestnicy mogą także nabyć wyjątkowe rośliny i produkty bezpośrednio od rolników.

Rol-Szansa 2024 to nie tylko wystawa sprzętu i maszyn rolniczych, ale także okazja do wymiany doświadczeń oraz zdobycia nowej wiedzy. Wystawcy prezentowali najnowsze technologie, które mogą zrewolucjonizować zarządzanie gospodarstwem, w tym inteligentne maszyny rolnicze, systemy monitorowania upraw oraz nowoczesne rozwiązania dla hodowców zwierząt.

Rol-Szansa 2024 stanowiła również doskonałą okazję do nawiązywania kontaktów biznesowych. Na miejscu obecni byli przedstawiciele firm rolniczych, producenci maszyn, dystrybutorzy środków ochrony roślin oraz instytucje wspierające rolnictwo, co sprzyja rozmowom i negocjacjom. Wydarzenie co roku cieszy się dużym zainteresowaniem zarówno wśród indywidualnych rolników, jak i większych gospodarstw, poszukujących nowoczesnych rozwiązań zwiększających efektywność produkcji.

- Nasi oficjalni goście wygłosili przemówienia, a pogoda dopisała. Wystawa przyciągnęła ponad 200 wystawców. Jest to kolejna edycja, która pod względem frekwencji jest rekordowa, co powinno nas wszystkich cieszyć. W Piotrkowie mamy pokazy maszyn rolniczych, w tym ciągników oraz innego sprzętu, a także mnóstwo kwiatów i krzewów, które zajmują aż 30% całej powierzchni wystawy. Dodatkowo, dzięki świetnemu połączeniu ze strefą parkingową oraz sprawnej organizacji ruchu przez policję, dojazd nie stanowił żadnego problemu – **powiedział dyrektor piotrkowskiego oddziału ŁODR Marian Jurek**.

Podczas części oficjalnej wręczono również nagrody w konkursie Agroliga w województwie łódzkim.

- Nagroda ta jest dowodem uznania dla pracy rolników. Myślę, że doceniono trud, który wielu może nie dostrzega, ale praca od rana do wieczora jest niezwykle wymagająca. Chciałbym zadedykować tę nagrodę wszystkim, którzy nadal z pasją pracują w rolnictwie, mimo że wiele osób z tego zawodu rezygnuje. To wyróżnienie należy się tym, którzy wciąż chcą kontynuować pracę w rolnictwie – powiedzieli laureaci Agroligi.

Równocześnie na terenie przy zamku w Bykach odbyła się wystawa i sprzedaż produktów związanych z rolnictwem. Wystawcy prezentowali aktualną ofertę ciągników, maszyn i urządzeń rolniczych, nowoczesne, a zarazem sprawdzone rozwiązania w budownictwie inwentarskim, urządzenia do wytwarzania energii odnawialnej oraz nowości z zakresu hodowli roślin rolniczych i ogrodniczych. Swoje ekspozycje przedstawiali najważniejsze w kraju i regionie firmy paszowe, producenci nawozów oraz znane firmy nasienne.

- To już 32. edycja wystawy promującej produkcję rolniczą – Rol-szansa, która ma bogatą historię na ziemi piotrkowskiej, przy zamku Bykowskich w Bykach. Bardzo się cieszę, że kontynuujemy tu tradycje wystawiennicze, które służą mieszkańcom naszego regionu. Spotykają się tu rolnicy, którzy dobrze gospodarują, poszukują nowych rozwiązań technologicznych dla swoich gospodarstw, a także nawiązują kontakty gospodarcze. Samorząd województwa łódzkiego będzie wspierać tego typu inicjatywy promujące gospodarkę, szczególnie że nieruchomość, na której odbywa się wydarzenie, należy do zarządu województwa. Planujemy rozwijać tę przestrzeń, aby takich wydarzeń było coraz więcej – **powiedział Piotr Wojtysiak, wicemarszałek województwa łódzkiego**.

W specjalnie stworzonej strefie można zakupić niskoprzetworzone produkty bezpośrednio od rolników. Nie brakuje również stoisk z żywnością regionalną i ekologiczną. Istnieje także możliwość zakupu pięknych, regionalnych wyrobów twórców ludowych. Na najmłodszych czeka wiele atrakcji oraz produktów specjalnie dla nich.

- Chociaż głównym organizatorem jest piotrkowski oddział Łódzkiego Ośrodka Doradztwa Rolniczego, jako samorząd bardzo się cieszymy, że ta wystawa odbywa się w naszym mieście. Urozmaica ona ofertę wydarzeń dla mieszkańców Piotrkowa oraz okolicznych gmin i powiatów. Jest to doskonała okazja, by odwiedzić nasze piękne miasto i poza wystawą zapoznać się z jego krajobrazem. Jesteśmy bardzo wdzięczni ŁODR za organizację tego wydarzenia w Piotrkowie i cieszymy się, że mogliśmy gościć tę imprezę – **powiedział wiceprezydent Piotr Kulbat**.

Rol-Szansa 2024 w Piotrkowie Trybunalskim to wydarzenie, które przyciąga uwagę nie tylko rolników, ale również osób zainteresowanych nowoczesnym podejściem do rolnictwa i zrównoważonym rozwojem. To doskonała okazja, aby zobaczyć na własne oczy, jak zmienia się oblicze polskiego rolnictwa oraz zainspirować się innowacjami, które mogą być kluczem do sukcesu w nadchodzących latach. Impreza trwała dwa dni, a na miejscu można było zakupić niemal wszystko: krzewy, drzewka, kwiaty, dekoracje na balkon i do ogrodów, preparaty do upraw roślin, zabawki oraz produkty dla zwierząt. Jeśli jesteś związany z rolnictwem lub kochasz rośliny, nie możesz przegapić tego wydarzenia w przyszłym roku!

I.Stachaczyk

Więcej zdjęć i relację video znajdziesz na portalu ePiotrkow.pl

eprasa.pl 26daabed0f

NA SYGNALE

Tygodniowy przegląd wydarzeń z regionu

Zatrzymano sprawcę włamania do piotrkowskiej cukierni

Piotrkowscy policjanci zatrzymali sprawcę kradzieży z włamaniem do jednej z cukierni na terenie miasta. Zatrzymany ukradł pieniądze oraz towar cukierniczy, straty oszacowano na blisko 10 tys. złotych. 38-letni piotrkowianin usłyszał już prokuratorski zarzut kradzieży z włamaniem, grozi mu teraz nawet 15 lat pozbawienia wolności.

O sprawie włamania do cukierni „Słodkie Mono" informowaliśmy w poprzednim numerze TT. W nocy z piątku na sobotę nieznany sprawca włamał się do lokalu, ukradł kasetkę z pieniędzmi, towar do produkcji wyrobów cukierniczych o wartości około 10 tys. złotych. Dodatkowo urządził imprezę, wypijając alkohol służący do produkcji ciast, zostawiając po sobie spory bałagan i brudne skarpetki.

Piotrkowscy kryminalni złapali sprawcę kradzieży z włamaniem

Jak informuje policja - podczas minionego weekendu piotrkowscy policjanci przyjęli zgłoszenie o kradzieży z włamaniem do jednej z cukierni na terenie miasta. Pomimo braku monitoringu, który by obejmował miejsce zdarzenia, już dwa dni od zgłoszenia kryminalni dotarli do sprawcy. Mężczyzna usłyszał już zarzuty. W związku z tym, że działał w warunkach tzw. recydywy, za popełnione przestępstwo grozi mu do 15 lat pozbawienia wolności.

- 17 sierpnia 2024 roku do piotrkowskiej jednostki wpłynęło zgłoszenie o kradzieży z włamaniem do jednej z cukierni na terenie miasta. Jak wynikało ze zgłoszenia do zdarzenia doszło w nocy z 16/17 sierpnia. Policjanci na miejscu ustalili, że sprawca uszkodził znajdujące się w lokalu mienie, a także dokonał kradzieży pieniędzy oraz znajdujących się w środku produktów do wykonywania wyrobów cukierniczych. Wartość strat oszacowano na blisko 10 000 złotych. Policjanci po wykonaniu niezbędnych czynności i zabezpieczeniu śladów, które amator cudzego mienia zostawił na miejscu, rozpoczęli poszukiwania sprawcy. Dzięki dobremu rozpoznaniu i odpowiednim działaniom ustalili, kto włamał się do lokalu - **mówi asp. szt. Izabela Gajewska, rzecznik prasowy piotrkowskiej policji.**

Dwa dni od zdarzenia mężczyzna został zatrzymany i trafił do policyjnej celi. 38-letni piotrkowianin usłyszał już prokuratorski zarzut kradzieży z włamaniem. W związku z tym, że działał w warunkach tzw. „recydywy" za popełnione przestępstwo grozi mu do 15 lat pozbawienia wolności, a sprawa, wkrótce swój finał znajdzie w sądzie.

F.Zieliński

Dziecko spadło ze schodów. LPR lądował przy Powiatowym Centrum Przesiadkowym

Kilkuletnie dziecko spadło z kilku stopni schodów w jednym z budynków przy ulicy Sienkiewicza w Piotrkowie. Do zdarzenia doszło w poniedziałkowe popołudnie. Do poszkodowanego przyleciał śmigłowiec Lotniczego Pogotowia Ratunkowego, który lądował na terenie Powiatowego Centrum Przesiadkowego.

Jak udało nam się ustalić, dziecko spadło z kilku stopni schodów w jednym z budynków mieszczących się przy ulicy Sienkiewicza w Piotrkowie. Do zdarzenia doszło w poniedziałek po godzinie 17.00.

Ze względu na brak wolnej karetki pogotowia, na miejsce zadysponowano śmigłowiec LPR. Ten wylądował na terenie Powiatowego Centrum Przesiadkowego. Teren zabezpieczali piotrkowscy strażacy, policja oraz straż miejska.

Jak poinformował nas brygadier Wojciech Pawlikowski z Państwowej Straży Pożarnej w Piotrkowie, dziecko z ogólnymi potłuczeniami ciała zostało zabrane śmigłowcem do Instytutu Centrum Zdrowia Matki Polki w Łodzi.

Działania służb związane z zabezpieczeniem terenu, na którym lądował śmigłowiec LPR, trwały nieco ponad godzinę. **/PK**

Dwie rowerzystki zginęły w wypadku. Sprawca był pijany

Dwie rowerzystki zginęły w wypadku drogowym, do którego doszło w czwartek, 22 sierpnia na ulicy Mostowej w Tomaszowie Mazowieckim. Policja potwierdza, że sprawca bezpośrednio po wypadku, uciekł z miejsca zdarzenia. Okazało się, że mężczyzna był pod wpływem alkoholu.

Do tragicznego w skutkach wypadku doszło około godziny 19.00 na ulicy Mostowej w Tomaszowie Mazowieckim. Dwie kobiety zostały śmiertelnie potrącone na przejściu dla pieszych przez kierującego cuprą, który następnie zderzył się z toyotą.

Kierujący samochodem cupra, jadący w kierunku centrum Tomaszowa na prawidłowo oznaczonym przejściu dla pieszych z wysepką wjechał w dwie kobiety, które przechodziły przez pasy prowadząc rowery. Następnie kierujący tym pojazdem zderzył się z nadjeżdżającą z przeciwka toyotą. W wyniku uderzenia obie piesze w wieku 67 i 69 lat poniosły śmierć na miejscu - zrelacjonował asp. sztab. Grzegorz Stasiak, oficer prasowy tomaszowskiej policji.

W wypadku poszkodowane zostały również dwie z trzech osób podróżujących cuprą; trzecia bezpośrednio po zdarzeniu oddaliła się z miejsca tragedii. Po pewnym czasie została zatrzymana przez policję. Obrażenia odniósł również pasażer toyoty. Jak ustalono, kierujący tym pojazdem 39-latek był trzeźwy. W akcji ratunkowej brał udział śmigłowiec Lotniczego Pogotowia Ratunkowego, dwa zespoły ratownictwa medycznego, cztery zastępy straży pożarnej oraz policja.

Okazało się, że bezpośrednio po wypadku, sprawca uciekł z miejsca zdarzenia. 28-letni mężczyzna został jednak zatrzymany przez policjantów w trakcie realizacji czynności na miejscu wypadku.

- Badanie trzeźwości kierowcy cupry wykazały, że miał on w organizmie blisko promil alkoholu. Pobrano od niego również krew do badań pod kątem zawartości środków odurzających. Zebrany dotychczas w sprawie materiał dowodowy pozwolił na przedstawienie 28-latkowi zarzutów spowodowania wypadku ze skutkiem śmiertelnym pod wpływem alkoholu, ucieczkę z miejsca zdarzenia oraz kierowania pojazdem w stanie nietrzeźwości. Za wymienione wyżej czyny grozi kara nawet do 20 lat pozbawienia wolności - informuje asp. sztab. Grzegorz Stasiak, oficer prasowy Komendy Powiatowej Policji w Tomaszowie.

Dokładne okoliczności tego zdarzenia drogowego wyjaśnia tomaszowska policja pod nadzorem prokuratury.

P.Kwiatkowski

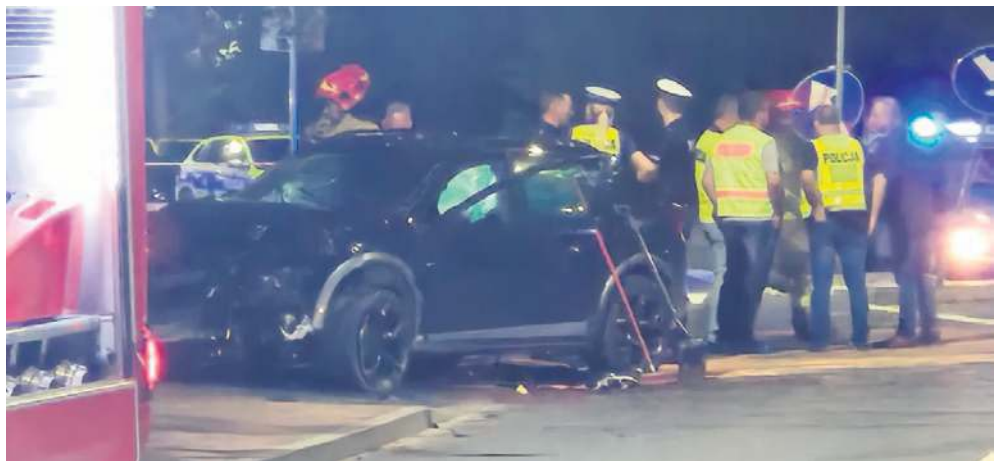

Na sygnale tworzą dziennikarze

ePiotrkow.pl

Odeszli do wieczności

S.P.
15 sierpnia 2024
Joanna Kowalska
żyła 93 lat

S.P.
20 sierpnia 2024
Elżbieta Zatorska
żyła 76 lat

S.P.
21 sierpnia 2024
Wojciech Trzciński
żył 74 lat

DOM POGRZEBOWY
AVE
GERARD MAJCHROWSKI
Piotrków Tryb., Wojska Polskiego 62

tel. 44 647 04 21
tel. 602 365 916

Całodobowe i kompleksowe usługi pogrzebowe i kremacyjne, wypłata zasiłku pogrzebowego ZUS, KRUS na miejscu

eprasa.pl 26daabed0f

Piotrkowskie zespoły zaprezentowały się kibicom

Tłumy kibiców zjawiły się w Rynku Trybunalskim, aby poznać zawodniczki Piotrcovii i zawodników Piotrkowianina, którzy będą rywalizować w sezonie 2024/2025 w Superlidze. Atmosfera była gorąca nie tylko z racji temperatury.

Najpierw na scenie zaprezentowały się piłkarki ręczne Piotrcovii, kibice poznali też sztab szkoleniowy. Z zawodniczkami witał się również prezydent Piotrkowa Juliusz Wiernicki. Podobnie było kilkadziesiąt minut później, gdy na scenę w eleganckich strojach (bynajmniej nie sportowych) pojawili się piłkarze ręczni Piotrkowianina. – Następnym razem zobaczymy ich w tych strojach, gdy zdobędą mistrzostwo Polski – mówił ze sceny współprowadzący prezentację Marcin Cecotka.

Oliwia Domagalska, zawodniczka Piotrcovii:

- Taki kontakt z publicznością musi być. Chcieliśmy zachęcić ludzi, aby przychodzili na mecze. I mam nadzieję, że to się udało.

Roman Pożarek, zawodnik Piotrkowianina:

- Bardzo fajnie udało się w tym roku spotkać z ludźmi w Rynku Trybunalskim. Jest fajna atmosfera, przyszło dużo ludzi. Musimy ich zachęcać, aby przychodzili na ten piękny sport jakim jest piłka ręczna.

Juliusz Wiernicki, prezydent Piotrkowa:

- Już od wielu, wielu lat zarówno kobiety jak i mężczyźni pokazują, że Piotrków to miasto piłki ręcznej. Mam nadzieję, że będzie tylko lepiej. To jest nasz samorządowy i nasz obywatelski obowiązek żeby wspomagać lokalny sport.

Tomasz Zwierzchowski, prezes Piotrkowianina:

- Myślę, że w najbliższym czasie będziemy szli w kierunku pokazanym przez Piotrcovię i walczyć o medale.

10 kibiców wyszło szczególnie zadowolonych z prezentacji, ponieważ otrzymali karnety na cały sezon Piotrcovii (5 osób) i Piotrkowianina (5 osób).

A.Wolski

fot. R.Ilinicz

Dobry mecz Concordii, ale punktów brak

Piłkarze UKS Concordii 1909 przegrali w drugim meczu piotrkowskiej klasy okręgowej z GKS II Bełchatów 0-1. Choć punktów nie przybyło, to zawodnicy Ireneusza Komara pokazali się publiczności z dobrej strony.

Początek to lekka przewaga gospodarzy, później gra się wyrównała i w 24 minucie bełchatowianie za sprawą Jakuba Krawętka wyszli na prowadzenie. Szansę na wyrównującą bramkę miał kapitan Concordii, ale w sytuacji sam na sam przegrał rywalizację z bramkarzem gości.

W drugiej połowie gra była wyrównana, choć obie strony miały szansę na zdobycze bramkowe. Więcej okazji wypracowali sobie bełchatowianie, ale Jakub Pietrzyk w bramce Concordii spisywał się znakomicie broniąc w nieprawdopodobnych sytuacjach.

Ireneusz Komar, szkoleniowiec UKS Concordia 1909:

- Mieliśmy swój plan i mieliśmy swoje szanse, które mogliśmy zamienić na bramkę. Nie udało się. Chłopaki pokazali charakter i myślę, że prędzej czy później zaczniemy punktować.

Marcin Zimoch, trener GKS II Bełchatów:

- Wiedzieliśmy czego możemy się spodziewać. Od początku widać było, że gospodarze zagrali odważnie. Ale z każdą minutą zyskiwaliśmy więcej pewności siebie.

A.Wolski

REKLAMA

Ważna wygrana Polonii w Radomsku

Przegrywają u siebie, wygrywają na wyjazdach. Piotrkowska Polonia od początku sezonu IV ligi zaskakuje kibiców. Po przegranej w Piotrkowie pokonali na trudnym terenie w Radomsku miejscowy RKS 2-1.

Jeszcze przed przerwą na prowadzenie wyszli gospodarze. Kibiców RKS w 42 min. ucieszył Lucas Giovani.

W drugiej połowie bramki strzelali tylko zawodnicy Polonii.

W 61. minucie Daniela Niżnika pokonał Erwin Kołodziejczyk. W 74. minucie gry wynik meczu na 1:2 dla gości ustalił Mateusz Garnysz.

A.Wolski

OGŁOSZENIE

eprasa.pl 26daabed0f

Puchar zostaje w Moszczenicy

Drużyna z Moszczenicy została - po raz drugi z rzędu - zwycięzcą Piotrkowski CUP 2024. W finale turnieju pokonała piłkarzy z Aleksandrowa. O III miejsce Chłopaki spod sklepu zmierzyli się z drużyną Flexipal. Na kompleksie sportowym w Moszczenicy zagrało 17 amatorskich zespołów piłkarskich z całego powiatu piotrkowskiego. Ich rywalizację śledzili Członek Zarządu Powiatu Michał Małecki, Zdzisław Wawrzewski i Grzegorz Adamczyk reprezentujący Zrzeszenie Ludowe Zespoły Sportowe, Dariusz Magacz wójt gminy Moszczenica.

Nagrody indywidualne otrzymali:

- Najlepszy zawodnik turnieju - Dariusz Dutkiewicz/Aleksandrów
- Najlepszy strzelec – Dawid Lenarcik – 12 bramek/Chłopaki spod sklepu
- Najlepszy bramkarz– Oskar Siwek/Moszczenica

Mecze sędziowali: Jacek Masłowski, Łukasz Sigorski, Robert Rybak i Filip Barczak.

Organizatorem turnieju był Samorząd Powiatu Piotrkowskiego.

Partnerem wydarzenia był Samorząd Województwo Łódzkiego, który reprezentował wicemarszałek Piotr Wojtysiak, Łódzki Związek Piłki Nożnej - wiceprezes Stanisław Sipa oraz Ministerstwo Sportu i Turystyki.

Ponadto w turnieju udział wzięli piłkarze: z Włodzimierzowa, FC Hanna Montana, z Piotrkowskich Morsów, WKS Adamus Proszenie, Eko Luk, ID Logistic Wola Bykowska, Szczypomedia, FC Improwizacja, SWIDD, Huraganu Pomyków, WKS Krzepczów, gminy Sulejów, Drużyny Starszych Panów.

Kto zasłużył na tytuł „Za zasługi dla Powiatu Piotrkowskiego”?

Niemalże rok temu Zdzisław Wawrzewski został uhonorowany tytułem „Za zasługi dla Powiatu Piotrkowskiego”. To już 21. wyróżnienie przyznane przez Samorząd Powiatu Piotrkowskiego.

Oprócz tytułu i statuetki Zdzisław Wawrzewski ma prawo zasiadania w Kapitule Tytułu i wraz z dotychczasowymi 18. laureatami, a także Przewodniczącym Rady Powiatu Piotrkowskiego, Starostą, Wicestarostą i Wiceprzewodniczącymi Komisji Stałych Rady Powiatu, wyboru tegorocznego wyróżnionego.

Prawo zgłaszania kandydatów do tytułu posiadają: mieszkańcy powiatu piotrkowskiego z pisemnym poparciem co najmniej 100 osób zamieszkałych w powiecie, organizacje społeczne, wyznaniowe, zawodowe i gospodarcze działające na terenie powiatu, instytucje i inne podmioty prowadzące działalność w dziedzinie społecznej, kulturalnej, zawodowej, gospodarczej lub sportowej. Decyzję o tym komu nadany zostanie tytuł „Za zasługi dla Powiatu Piotrkowskiego” podejmie Kapituła.

Zgłoszenia kandydatów do honorowego tytułu przyjmowane są w Wydziale Rady i Zarządu Powiatu Starostwa Powiatowego w Piotrkowie, przy ul. Dąbrowskiego 7, pokój 103, do 2 września tego roku. Zgłoszenie można także przesłać mailowo a.stepien@powiat-piotrkowski.pl. Laureata poznamy w czasie Dożynek Powiatowo-Gminnych, na które zapraszamy 15 września do Witowa-Kolonii. Regulamin i wniosek dostępne są na stronie www.powiat-piotrkowski.pl.

W gronie dotychczasowych laureatów tytułu są: Stanisław Cubała, Zygmunt Kocimowski, Lucjan Czesław Kobędza, Śp. Krystyna Wieczorek, Śp. Ks. Marian Wiewiórowski, ks. prałat Grzegorz Gogol, Leon Fortak, Bogdan Kazub, Jan Sachrajda, Śp. gen. bryg. Stanisław „Burza” Karliński, Grzegorz Adamczyk, Jerzy Korytkowski, Genowefa Bułacińska, Władysław Wawrzyńczak, Paweł Kowalski, Halina Derach, Mariusz Kuśmierski, Jan Łaski, Grażyna i Daniel Baranowscy oraz Zdzisław Wawrzewski.

Aleksandrów

Gminne Święto Plonów połączone z realizacją projektu pn.: „Szlakiem Kultury i Smaków Środkowego Nadpilicza”

W dniu 18 sierpnia br. w Aleksandrowie odbyło się gminne Święto Plonów połączone z realizacją zadania publicznego pn.: „Szlakiem Kultury i Smaków Środkowego Nadpilicza”. Msza święta dziękczynna za zebrane plony została odprawiona w Kaplicy p.w. „Matki Bożej Siewnej” w Aleksandrowie przez ks. Sławomira Spychaja – proboszcza parafii w Dąbrowie nad Czarną oraz księdza kanonika Henryka Dziadczyka – dziekana Dekanatu Przedborskiego. Oprawę muzyczną podczas mszy świętej zapewnili pracownicy Środowiskowego Domu Samopomocy w Dąbrówce. Podczas dziękczynnej mszy świętej, w procesji z darami, został złożony przez starostów dożynek gminnych –Agnieszkę Konecką oraz Mariusza Zamożniewicza- bochen chleba wypieczony z tegorocznych zbiorów i kosz z owocami. Przed ołtarzem przedstawiciele sołectw z terenu gminy: Aleksandrowa, Ciechomina, Dąbrowy nad Czarną, Jaksonka, Janikowic, Kalinkowa, Kamockiej Woli, Kotuszowa, Niewierszyna, Ostrowa, Siucic, Siucic-Kolonii, Włodzimierzowa, Wólki Skotnickiej, Taraski, Rożenka, Marianowa, Starej oraz Wolicy złożyli piękne wieńce dożynkowe, które w trakcie mszy św. zostały poświęcone. Korowód dożynkowy poprowadził zespół regionalny „Opoczyńskie Nuty”, Kapela Rodziny Bińków oraz zespół „Piliczanie”.

Podczas otwarcia uroczystości dożynkowej, którego dokonała Anna Piekarz – dyrektor Gminnego Centrum Kultury Starostowie przekazali wójtowi gminy bochen chleba, który został podzielony wśród uczestników gminnego święta plonów. Zespół regionalny „Opoczyńskie Nuty”, Kapela Rodziny Bińków oraz zespół „Piliczanie” dokonali tradycyjnego obrzędu ośpiewania wieńców dożynkowych. Następnie wójt gminy Aleksandrów – Paweł Mamrot powitał uczestników dożynek. Podczas swojego przemówienia podziękował rolnikom za całoroczny trud pracy i zebrane plony. Przedstawił także realizowane zadania inwestycyjne gminy. Głos zabrali również: Krzysztof Ciecióra – poseł na Sejm Rzeczypospolitej Polskiej, Dariusz Rogut - radny Sejmiku Województwa Łódzkiego, Michał Małecki - członek Zarządu Powiatu Piotrkowskiego, Robert Kukulski - radny Powiatu Piotrkowskiego, Janusz Terka - przewodniczący Rady Powiatowej Izby Rolniczej w Piotrkowie Trybunalskim oraz Sebastian Chudy - reprezentujący Katarzynę Nowakowską - wiceminister Rodziny, Pracy i Polityki Społecznej.

Na dożynkach gminnych obecni byli także: Jolanta Rogozińska-przewodnicząca Rady Gminy w Aleksandrowie wraz z radnymi, Karol Szokalski – dyrektor Zarządu Dróg Powiatowych w Piotrkowie Trybunalskim, Marek Stanik - dyrektor Powiatowej Poradni Psychologiczno-Pedagogicznej w Piotrkowie Trybunalskim, przedstawiciele zaprzyjaźnionych samorządów gminnych, nadleśniczy nadleśnictw Przedbórz i Smardzewice, prezesi Ochotniczych Straży Pożarnych z terenu gminy Aleksandrów, przewodniczące Kół Gospodyń Wiejskich działających na terenie gminy, twórcy ludowi, przedsiębiorcy, sołtysi, pracownicy Urzędu oraz Mieszkańcy gminy.

Podczas wydarzenia odbył się również Przegląd Zespołów Ludowych „Muzyczne inspiracje Środkowego Nadpilicza” zrealizowany w ramach Festiwalu regionalnego „Szlakiem Kultury i Smaków Środkowego Nadpilicza”. Zadanie było współfinansowane z budżetu Samorządu Województwa Łódzkiego. Udział w nim wzięły zespoły ludowe z terenu województwa łódzkiego. Na scenie zaprezentowali się również podopieczni wraz z pracownikami Środowiskowego Domu Samopomocy w Dąbrówce. W ramach projektu odbyła się także prezentacja potraw kulinarnych „Łódzkie smaki i przysmaki” przygotowana przez Koła Gospodyń Wiejskich z terenu gminy Aleksandrów. Został również rozstrzygnięty konkurs na najładniejszy wieniec dożynkowy. Wręczenia nagród i podziękowań dokonali: Paweł Mamrot – wójt gminy, Jolanta Rogozińska – przewodnicząca Rady Gminy Aleksandrów, Daniel Jasion zastępca wójta oraz Michał Małecki- członek Zarządu Powiatu Piotrkowskiego. Zwycięzcą tegorocznego konkursu zostało sołectwo Aleksandrów, II miejsce przypadło dla sołectwa Jaksonek, III - dla sołectwa Janikowice.

W programie festynu znalazły się m.in. koncerty: Discoboys, Eratox, Darii Negry oraz Re-Fresh. Uczestnicy dożynek mogli również podziwiać prace twórców ludowych z terenu gminy Aleksandrów: Janiny Chołubek oraz Stanisława Ślusarczyka. Na wszystkich uczestników gminnego święta plonów i festynu czekały darmowe atrakcje m.in. wesołe miasteczko oraz animacje dla dzieci. Zorganizowane uroczystości dożynkowe oraz festyn spotkały się z bardzo dużym uznaniem ze strony mieszkańców gminy oraz przybyłych gości, którzy uczestniczyli w nich bardzo licznie.

eprasa.pl 26daabed0f

Grabica

Gmina Grabica dziękowała za plony! Dożynki Gminne 2024

W niedzielę, 25 sierpnia 2024 roku w miejscowości Szydłów odbyły się Dożynki, stanowiące jedno z ważniejszych wydarzeń w kalendarzu gminy. To był dzień pełen radości, wspólnoty i hołdu dla rolników, którzy swoją ciężką pracą przyczyniają się do dobrobytu Naszej społeczności. Dzięki przedsięwzięciu zorganizowanemu przez Urząd Gminy, Gminny Związek Rolników, Kółek i Organizacji Rolniczych w Grabicy oraz zaangażowaniu mieszkańców sołectwa Ostrów, społeczność mogła na nowo uświadomić sobie wartość i znaczenie chleba oraz chwalić go wspólnym świętowaniem.

Uroczystość zainaugurował barwny korowód, tuż po nim rozpoczęła się msza święta , która zgromadziła przy ołtarzu polowym poczty sztandarowe, delegacje dożynkowe, mieszkańców oraz zaproszonych gości.

Oficjalnego otwarcia Dożynek dokonał wójt gminy Grabica Krzysztof Kuliński, który przyjął chleb dożynkowy z rąk tegorocznych Starostów Dożynek Magdaleny Baur oraz Bartłomieja Dróżdż. Chleb wypieczony z tegorocznego ziarna został rozdzielony pomiędzy uczestników dożynek.

Nieodłącznym elementem wydarzenia był występ Młodzieżowej Orkiestry Dętej gminy Grabica pod batutą kapelmistrza Michała Domagały oraz zespołu ludowego Grabiczanie. O dobry humor uczestników zadbały gwiazdy wieczoru Kabaret pod Wyrwigroszem oraz zespół Picador. A tuż po występach artystycznych odbyła się potańcówka, by wszyscy mogli spędzić ten wieczór na wspólnej zabawie.

Składamy serdeczne podziękowania wszystkim, którzy swoją dobrą wolą, wsparciem, pracą społeczną przyczynili się do tego, że mogliśmy wspólnie się bawić. Organizacja tego wydarzenia nie byłaby możliwa bez pomocy i zaangażowania wielu ludzi.

Gorące podziękowania należą się paniom z KGW Ostrów oraz druhom z OSP Ostrów oraz mieszkańcom sołectwa Ostrów wraz ze starostami dożynek. Dziękujemy również Kołom Gospodyń Wiejskich z : Krzepczowa, Kafaru, Twardosławic i Polesia za przygotowanie wspaniałych aranżacji stołów dożynkowych oraz wybornych przysmaków.

To wyjątkowe wydarzenie połączyło nas jeszcze bardziej i przypomniało nam o wartościach, jakie niesie ze sobą praca rolników. Oby kolejne lata przyniosły równie obfite plony i takie same dawki radości i jedności.

Gorzkowice

„Marsz po zdrowie” w Bujniczkach

W sobotę, 24 sierpnia w Bujniczkach odbył się „Marsz po zdrowie”. W wydarzeniu współfinansowanym ze środków Powiatu Piotrkowskiego, zorganizowanym przez klub rowerowy - Tandem wzięło udział blisko 100 osób zainteresowanych poprawieniem jakości i komfortu swojego życia, poszukujących naturalnych i skutecznych sposobów na polepszenie swojego zdrowia, samopoczucia oraz utrzymania optymalnej kondycji psychicznej. Serdecznie dziękujemy wszystkim uczestnikom za liczny udział w marszu, instruktorowi nordic walking Bartłomiejowi Rutce i naszym partnerom: wójtowi Alojzemu Włodarczykowi, KGW „Szczukocice”, KGW „Złote Wianki” z Daniszewic, KGW „Kobiety z pasją”, KGW „Niezapominajki” z Bujniczek, OSP w Bujniczkach, OSP w Gorzkowicach oraz Bibliotece Publicznej w Gorzkowicach za pomoc i nieocenione wsparcie w przygotowaniu i realizacji wydarzenia. Gratulujemy zawodnikom, którzy osiągnęli najlepsze wyniki w kategorii kobiet, mężczyzn i dzieci. Wszyscy uczestnicy marszu otrzymali pamiątkowe medale, a nagrodzone osoby puchary, które wręczył Alojzy Włodarczyk wójt gminy Gorzkowice, Radosław Palej radny gminy Gorzkowice, Małgorzata Gadecka prezes klubu rowerowego - Tandem oraz Bartłomiej Rutka instruktor nordic walking.

„Świetlica – Moje Miejsce” – nowy projekt Koła Gospodyń Wiejskich

W bieżącym roku KGW „Złote Wianki” zostało laureatem konkursu Mikrogranty w Łódzkiem 2024. Do konkursu koło zgłosiło projekt pt. „Świetlica – Moje Miejsce”, który polegał na stworzeniu młodym mieszkańcom Daniszewic świetlicy postrzeganej jako przyjaznej przestrzeni do rozwoju pasji, nauki, integracji i zabawy. Była to wspólna inicjatywa dzieci, rodziców i członków KGW „Złote Wianki”. Na potrzeby projektu zostało przeznaczone 1 pomieszczenia na poddaszu budynku, które zostało pomalowane i wyposażone w nowe meble, sprzęt, zabawki, gry i książki. W ramach projektu w świetlicy zostaną też przeprowadzone 3 tematyczne warsztaty dla dzieci. Poprzez wspólną realizację projektu - dzieci, rodzice, członkowie KGW, wolontariusze zacieśnią więzy społeczne, co będzie sprzyjać w dalszej perspektywie budowaniu silnej lokalnej społeczności, a dzieci zyskają własne miejsce, które będzie sprzyjać integracji, rozwijaniu pasji i zainteresowań oraz nauce.

Projekt jest realizowany w partnerstwie z gminą Gorzkowice oraz Biblioteką Publiczną i Domem Kultury Gminy Gorzkowice w ramach Programu Mikrogranty w Łódzkiem 2024 ze środków Narodowego Instytutu Wolności – Centrum Rozwoju Społeczeństwa Obywatelskiego w ramach Rządowego Programu Fundusz Inicjatyw Obywatelskich NOWEFIO na lata 2021-2030.

eprasa.pl 26daabed0f

Sulejów

Terminy wyborów sołeckich w gminie Sulejów

W sierpniu i we wrześniu ponownie wybierzemy sołtysów i przewodniczących obwodów w Sulejowie. **W tym miejscu mogą Państwo sprawdzić gdzie i kiedy będzie można zagłosować:**

Data i godzina	Miejsce zebrania
28.08.2024 roku I termin – 18:00 II termin – 18:15	Kałek - remiza OSP (Kałek 31)
28.08.2024 roku I termin – 18:00 II termin – 18:15	Biała – świetlica wiejska (Biała 78)
28.08.2024 roku I termin – 18:00 II termin – 18:15	Witów-Kolonia – Szkoła Podstawowa imienia Jana Pawła II w Witowie-Kolonii (Witów-Kolonia 47)
29.08.2024 roku I termin – 18:00 II termin – 18:15	Obwód numer 4 w Sulejowie – Szkoła Podstawowa numer 1 imienia Jana Pawła II w Sulejowie (ulica Konecka 45)
29.08.2024 roku I termin – 18:00 II termin – 18:15	Łazy-Dąbrowa – remiza Ochotniczej Straży Pożarnej (Łazy-Dąbrowa 26)
29.08.2024 roku I termin – 18:00 II termin – 18:15	Witów – remiza OSP (Witów 30)
29.08.2024 roku I termin – 18:00 II termin – 18:15	Koło - Świetlica wiejska (Koło 58)
30.08.2024 roku I termin – 18:00 h II termin – 18:15 h	Barkowice-Mokre – remiza OSP (ulica Główna 48)
30.08.2024 roku I termin – 18:00 II termin – 18:15	Zalesice-Kolonia - remiza OSP w Zalesicach (ulica Południowa 39)
30.08.2024 roku I termin – 18:00 II termin – 18:15	Włodzimierzów – Szkoła Podstawowa imienia Przyjaciół Przyrody we Włodzimierzowie (ulica Łęczyńska 8)
02.09.2024 r. I termin – 18;00 II termin – 18:15	Poniatów – Zespół Szkolno-Przedszkolny w Uszczynie przy ulicy Szkolnej 12
02.09.2024 roku I termin – 18:00 II termin – 18:15	Korytnica - Zajazd Krokus (Korytnica 19)
02.09.2024 roku I termin – 18:00 II termin – 18:15	Kurnędz - remiza OSP (Kurnędz 55a)
03.09.2024 roku I termin – 18:00 II termin – 18:15	Uszczyn - remiza OSP (ulica Szkolna 29)
03.09.2024 roku I termin – 18:00 II termin – 18:15	Kłudzice – remiza OSP (Kłudzice 42a)
03.09.2024 roku I termin – 18:00 II termin – 18:15	Krzewiny - remiza OSP (Krzewiny 18a)
04.09.2024 roku I termin – 18:00 II termin – 18:15	Nowa Wieś – dom sołtysa (Nowa Wieś 7)
04.09.2024 roku I termin – 18:00 II termin – 18:15	Zalesice - remiza OSP (ulica Południowa 39)
04.09.2024 roku I termin – 18:00 II termin – 18:15	Łęczno - Szkoła Podstawowa w Łęcznie (Łęczno 12)
05.09.2024 roku I termin – 18:00 II termin – 18:15	Barkowice – remiza OSP (ulica Widok 94)
05.09.2024 roku I termin – 18:00 II termin – 18:15	Podlubień – dom sołtysa- (Podlubień 22A)
05.09.2024 roku I termin – 18:00 II termin – 18:15	Klementynów – Szkoła Podstawowa Stowarzyszenia Przyjaciół Szkół Katolickich w Klementynowie (Klementynów 1)
06.09.2024 roku I termin – 18:00 II termin – 18:15	Przygłów - remiza -OSP (ulica Sulejowska 33)
06.09.2024 roku I termin – 18:00 II termin – 18:15	Bilska Wola - remiza OSP (Bilska Wola-Kolonia 2)
06.09.2024 roku I termin – 18:00 II termin – 18:15	Wójtostwo - Świetlica wiejska (Wójtostwo 12)
09.09.2024 roku I termin – 18:00 II termin – 18:15	Bilska Wola-Kolonia - remiza OSP (Bilska Wola-Kolonia 2)
09.09.2024 roku I termin – 18:00 II termin – 18:15	Obwód numer 1 w Sulejowie – Szkoła Podstawowa numer 2 imienia Królowej Jadwigi w Sulejowie (ulica Rycerska 10)
09.09.2024 roku I termin – 18:00 II termin – 18:15	Obwód numer 2 w Sulejowie – Szkoła Podstawowa numer 1 imienia Jana Pawła II w Sulejowie (ulica Konecka 45)
10.09.2024 roku I termin – 18:00 II termin – 18:15	Obwód numer 3 w Sulejowie - remiza OSP w Sulejowie (ulica Plac Straży 1)

Wolbórz

Minister Klimatu pod wiatrakiem

Wiceminister klimatu i środowiska Miłosz Motyka odwiedził Farmę Wiatrową, która zlokalizowana jest na terenie gmin Wolbórz i Moszczenica. Z ministrem spotkał się Andrzej Jaros burmistrz Wolborza.

Farma wiatrowa o mocy 30 MW znajduje się na terenie gmin Wolbórz i Moszczenica i jest jedną z największych w Polsce inwestycji tego typu. Dziś 22 sierpnia 2024 farmę wiatrową odwiedził wiceminister klimatu i środowiska Miłosz Motyka. W spotkaniu wziął udział także prezes Tauron Polska Energia Grzegorz Lot. Gości na Farmie powitali gospodarze gmin Andrzej Jaros burmistrz Wolborza oraz Dariusz Magacz wójt gminy Moszczenica.

Podczas spotkania z dziennikarzami Minister Motyka mówił m.in. o ustawie wiatrakowej, która ma odblokować inwestycje w energetykę wiatrową w Polsce. Projekt ustawy wiatrakowej zmniejszającej odległość farm wiatrowych na lądzie od zabudowań z 700 do 500 m, pojawi się w wykazie prac legislacyjnych rządu jesienią tego roku. Wiceminister Miłosz Motyka powiedział, że chce aby ustawa wiatrakowa weszła w życie od Nowego Roku.

- To dla nas bardzo dobra informacja, ponieważ mamy tereny na terenie gminy, których właściciele chętnie udostępnią na kolejne inwestycje związane z zieloną energią, czystą energią, pozyskiwaną z naturalnych źródeł jakimi są wiatr i słońce. Co w konsekwencji przełoży się na, mam nadzieje, obniżenie cen energii elektrycznej w przyszłości i czystsze środowisko naturalne, w którym żyjemy. - mówił Andrzej Jaros burmistrz Wolborza.

Jak przekonywał wiceminister, miejsce konferencji - na farmie wiatrowej - nie było przypadkowe.

- Po pierwsze dlatego, że jest to nowa inwestycja, która jest jednym z symboli naszej transformacji energetycznej. To pokazuje, że polskie firmy się zmieniają. Firma jak Tauron do tej pory kojarzyła się z „czarną" energią węglową. O tym się niestety nie mówi, że spółki skarbu państwa są jednym z fundamentów naszej transformacji energetycznej. Nie tylko Orlen czy PGE, które bardzo mocno stawiają na obszar morskiej energetyki wiatrowej, ale też tutaj w województwie łódzkim są spółki, które chcą inwestować w zieloną energię - dodaje Miłosz Motyka.

Dożynki w Goleszach Dużych

W niedzielę 25 sierpnia 2024 r. w Goleszach Dużych dziękowano za tegoroczne plony.

Ceremoniał dożynkowy w parafii w Goleszach Dużych każdego roku skupia całą lokalną społeczność. Przygotowane były dożynkowe wieńce i kosze, a zebrani wzięli udział we mszy świętej dziękczynnej. Dożynkowy chleb podzielili wspólnie przewodniczący Rady Miejskiej, sołtys Zbigniew Klewin, Andrzej Jaros burmistrz Wolborza oraz poseł Grzegorz Lorek.

Już 8 września w Wolborzu odbędą się Dożynki Gminno-Parafialne. Zapraszamy.

eprasa.pl 26daabed0f

Czarnocin

Dożynki Gminno – Parafialne w Czarnocinie

Tegoroczne dożynki odbyły się 25 sierpnia. Na uczestników czekało wiele atrakcji i namioty Kół Gospodyń Wiejskich oraz sołectw z terenu gminy Czarnocin, na których można było podziwiać piękne ludowe dekoracji i posmakować regionalnych produktów. Po południu wystąpił góralski zespół „ZBÓJE", który nie tylko śpiewał, a świetnie animował publiczność na scenie. Impreza rozpoczęła się uroczystą mszą o godzinie 12:00 w kościele WNMP w Czarnocinie, po jej zakończeniu dożynkowy korowód przejechał nad zalew w Czarnocinie. Było tradycyjne dzielenie się dożynkowym chlebem wypieczonym z tegorocznych zbiorów oraz uroczyste przekazanie wyjątkowego wieńca dożynkowego przez gospodarzy uroczystości. Starostami Dożynek 2024 byli: Kinga Kacperska – mieszkanka Kalskiej Woli oraz Adrian Chodała – mieszkaniec Zawodzia.

Nie zabrakło również strefy wystawców – zobaczyć można było niesamowite auta, a nawet się nimi przejechać dzięki Illegal Night, dwa stanowiska ze zbiórkami charytatywnymi, stoisko ZSCKU w Czarnocinie, a także stoiska z lokalnymi produktami. Na najmłodszych czekały dmuchańce, kolorowe warkoczyki animacje ze sceny i przede wszystkim dobra zabawa!

Wśród zaproszonych gości, można było zobaczyć Marka Mazura I wicewojewodę Łódzkiego, wicemarszałka Województwa Łódzkiego Piotra Wojtysiaka, Marcina Strumiłło - dyrektora Kancelarii Marszałka oraz wiceprzewodniczącego Rady Powiatu Piotrkowskiego, Elżbietę Ościk – członek Zarządu Powiatu, przedstawicieli lokalnych samorządów, oraz wielu innych wspaniałych gości.

Dożynki Gminno-Parafialne w Czarnocinie swoim występem uświetniły: lokalne perełki ludowe Dziecięcy Zespół Koraliki z Czarnocina, Zespół Ludowa Biesiada, Stowarzyszenie Seniorów „Wystarczy chcieć" z Czarnocina, grupa wokalna działająca w Gminnym Centrum Kultury w Czarnocinie, Anna Stępnicka, Anna Biskupska oraz Zespół RED DANCE, który zabawiał publiczność do późnego wieczora.

Organizatorami tegorocznych dożynek byli: gmina Czarnocin, Gminne Centrum Kultury w Czarnocinie, sołectwo Kalska Wola i sołectwo Zawodzie.

SPONSORZY DOŻYNEK 2024 W CZARNOCINIE

Stowarzyszenie Wędkarskie WOLBÓRKA
AGRO KOCIĘBA Wytwórnia pasz
- Bogdan Kocięba
Betoniarstwo Ogólne, Usługi Transportowe
- Marianna Kościańska
Woda Święcicki Zdrój
-Ewelina i Adrian Święciccy
Ubojnia Trzody Chlewnej, Bydła i Koni, Sprzedaż Hurtowa Mięsa
-Roman Maciejek
Wiliński - Producent odzieży garniturowej
Sprinttex. Drukarnia dzianin i tkanin
z metrażu
Invest-Rol
- Piotr Maślanka
Zakład pogrzebowy Krawczyk
- Halina i Jacek Krawczyk
Energopik Wykonawca robót elektrycznych - Piotr Ścieszko
Przychodnia Stomatologiczna
-Katarzyna Ścieszko
Eko – Trans Składy opału, wulkanizacja
-Mariusz Król
Sprzedaż maszyn budowlanych
-Paweł Caban
MMCOLOR Drukarnia Sitodrukowa
-Marcin Pokorski
Firma Marlena Piłat Masarnia, Ubojnia
Restauracja Scarabeus
- Andrzej Gumola
Badex Sklep Spożywczy
- Anna Badek
Sklep Spożywczo Przemysłowy
-Adam Kobalczyk
Auto Pomoc
- Popek Dariusz
La REE Błoch Sieć sklepów spożywczo przemysłowych
Zakład Cukierniczo Piekarniczy
–Krzysztof Karpiński
Natalia i Zbigniew Mikołajczyk
„ROMEX" Export-Import
- Roman Nadaj
Sklep Spożywczo-Przemysłowy „SANDRA"
- Agata Bojanowska
Agencja Muzyczna A&A
- Remigiusz Cebula
PL PROJEKT Biuro Projektowe
-Justyna Laśkiewicz
Kancelaria Rachunkowo Podatkowa
- Sabina Borys
Biuro Rachunkowe
- Eugenia Kowal
Elektro KC Hydraulika Siłowa
- Krzysztof Ceranka
Usługi handlowe „LUDWIK"
- Ilona Ludwiczak
AMICUS - MED R.W. Szymańscy Sp.j
Firma RS
- Szymon Rydzowski
Gospodarstwo Ogrodnicze Maciejewscy
PIOMATERM
- Piotr Maślanka
„ATELIER DE BEAUTE" Salon kosmetyczny
- Anita Pietrzko
DAM-KOP Przedsiębiorstwo Usługowo Handlowe
- Damian Krajewski
PHU „PG-CAR"
- Małgorzata i Piotr Glonek
Stacja Paliw
– Dorota Szopa
Zakątek Piękna
- Sylwia Augustyniak
Usługi Transportowe
- Janina Glonek
VR- Serwis
- Roman Sady
Usługi rolnicze
- Zbigniew Strumiłło
Kamieniarstwo Wojciechowscy
- Wojciechowski Damian, Wojciechowski Paweł
Ubezpieczenia, pośrednictwo ubezpieczeniowe
- Bogumiła Misztal
Plaża Ibiza Czarnocin
ILLEGAL NIGHT
JAKBUD Biuro Projektowe

SERDECZNIE DZIĘKUJEMY!

eprasa.pl 26daabed0f

Moszczenica

Rozbudowa dróg i wybory nowych sołtysów w Moszczenicy

Gmina Moszczenica podpisała umowę z firmą PEUK na rozbudowę ulic Cmentarnej i Pogodnej w Moszczenicy. We wrześniu odbędą się wybory nowych sołtysów, a Pionier wygrywa na inaugurację Klasy A. Zapraszamy po więcej informacji.

W Urzędzie Gminy w Moszczenicy 20 sierpnia odbyło się spotkanie Wójta Dariusza Magacza z przedstawicielami firmy PEUK. Podpisana została umowa na zadanie pod nazwą: Rozbudowa ul. Cmentarnej i ul. Pogodnej w Moszczenicy po budowie sieci kanalizacji sanitarnej. W skład tej inwestycji wchodzą: poprawa nawierzchni jezdni głównej, wykonanie zjazdów do posesji, pobocza, odwodnienie jezdni oraz wykonanie kanałów technologicznych. Wartość tej inwestycji wynosi 4 799 952,00 zł, a planowany termin jej realizacji to 20.11.2025 r. Nadzór inwestorski nad tym zadaniem objęła firma Biuro Obsługi i Realizacji Inwestycji Krzysztof Stolarek.

Tego typu działania są bardzo ważne, a ich celem jest ułatwienie i poprawa funkcjonowania mieszkańców. Natomiast głównym zadaniem, jakie stoi obecnie przed Gminą Moszczenica to przebudowa drogi wojewódzkiej numer 716. W tym celu zorganizowane zostaną konsultacje społeczne. Spotkanie odbędzie się 11 września w GOKiS-ie o godz. 16:00. Przedmiotem tych konsultacji będzie przedstawienie pierwszych wersji projektowych, a mieszkańcy będą mogli przedstawić swoje przemyślenia i zasugerować jak najlepsze rozwiązania dla tej inwestycji.

Od 17 wrześnie na terenie Gminy Moszczenica organizowane będą zebrania wiejskie, podczas których odbędą się wybory sołtysów i członków Rad Sołeckich. Jako pierwsi swojego sołtysa wybiorą mieszkańcy sołectwa Moszczenica Osiedle. W sumie zorganizowane zostaną aż 23 spotkania, którym przewodniczyć będą radni z odpowiednich okręgów. Wójt gminy zaprasza do wzięcia aktywnego udziału w tych wydarzeniach. Dokładny harmonogram spotkań dostępny jest już na stronie Urzędu Gminy.

W ostatni weekend zainaugurowała piłkarska Klasa A, w której występuję dwie drużyny z gminy Moszczenica. W pierwszej kolejce grała tylko jedna z nich i był to Pionier Baby, który pokonał na własnym stadionie Olimpię Wolę Załężną. Mecz był bardzo emocjonujący i zakończył się wynikiem 3:2. Bramki dla Pioniera zdobyli Paweł Justyna, Łukasz Makarewicz i Daniel Jałmużna. Włókniarz Moszczenica w pierwszej serii gier, ale za to wystąpił on w turnieju Piotrkowski Cup 2024 i… okazał się on najlepszy! Drużyna na czele z trenerem Staniaszkiem nie miała tego dnia sobie równych, a w meczu finałowym pokonała zespół z Aleksandrowa. Gratulacje dla zwycięzców, wyróżnionych i wszystkich drużyn, które wzięły udział!

Łęki Szlacheckie

Gmina pomaga Ukrainie: przekazanie samochodu ratowniczo-gaśniczego

W dniach 21-25 sierpnia 2024 roku wójt gminy Łęki Szlacheckie Grażyna Lasek, przewodniczący rady gminy Mariusz Majchrzak oraz druhowie z jednostki OSP Trzepnica udali się z wizytą na Ukrainę.

Wizyta była związana z przekazaniem średniego samochodu ratowniczo-gaśniczego, który w geście solidarności postanowiono przekazać stronie ukraińskiej. Samochód przez lata służył jednostce OSP Trzepnica, natomiast teraz otrzymał drugie życie i będzie mógł być wykorzystywany przez ukraińskich strażaków, którym przychodzi mierzyć się już nie tylko z żywiołem ale przede wszystkim z najeźdźcą.

Podczas wizyty delegacja z Gminy uczestniczyła w uroczystości upamiętniającej polskich legionistów, którzy polegli w 1916 roku w walce z Rosjanami podczas

I wojny światowej. Uroczystość odbyła się na Cmentarzu Legionów Polskich

w „Polskim Lasku" w Kostiuchnówce. W wydarzeniu udział wzięli również starosta powiatu piotrkowskiego Piotr Łączny, przewodniczący rady powiatu Bernard Matyszewski oraz wicestarosta Michał Tokarski.

To był szczególny wyjazd, pełen emocji i wzruszeń. Mamy nadzieję, że kiedyś wojna się skończy i wszystko powoli wróci do normalności, zachowana zostanie współpraca pomiędzy naszymi samorządami. Jako sąsiedzi, powinniśmy sobie pomagać i na siebie liczyć. Bez tego nie będzie ani bezpiecznej Polski ani Ukrainy.

eprasa.pl 26daabed0f

Wola Krzysztoporska

Gąski bawiły się na pikniku

Kulinarne przysmaki, mnóstwo atrakcji dla dzieci, muzyka i rozmowy z sąsiadami, a nawet pokazy akrobatyczne – to wszystko podczas festynu rodzinnego w Gąskach, który 25 sierpnia zorganizowano przy Domu Ludowym.

Na festynie bawiły się całe rodziny. Dla dzieci były kolorowe zjeżdżalnie, gry i konkursy z nagrodami przygotowanymi przez panią sołtys, malowanie twarzy, tatuaże, pokazy strażackie przygotowane przez zaprzyjaźnioną jednostkę OSP Bujny, pyszne przekąski i obowiązkowo wata cukrowa. Prawdziwym hitem okazały się pokazy akrobatyczne i – co ciekawe – dzieci mogły nie tylko podziwiać sprawność dziewcząt z grupy akrobatycznej, ale później także same wypróbować swoje możliwości.

Oprócz zabawy były też pyszne ciasta, grill, grochówka i kapuśniak przygotowany przez panie z KGW Gąski i mnóstwo przekąsek. Spore emocje wzbudziła także przygotowana przez panią sołtys Zofię Renasik loteria fantowa.

Festyn zorganizowali wspólnie: sołtys Zofia Renasik z Radą Sołecką przy wparciu KGW Gąski na czele z Julią Filipek i zaangażowaniu wielu mieszkańców, a oprawę muzyczną wydarzenia zapewnił Mariusz Pluta.

– Dziękuję wszystkim mieszkańcom, którzy przyszli, aby wspólnie spędzić czas, zintegrować się, porozmawiać – mówi sołtys Gąsek Zofia Renasik. – Dziękuję też wspaniałym gościom, bez których nie byłoby tak udanej zabawy – dodaje. A wśród gości byli m.in. proboszcz parafii Bujny ks. Adam Pieńkowski, wójt gminy Wola Krzysztoporska Roman Drozdek, przewodnicząca Rady Gminy Kamila Kaczorowska, radni: Edyta Michalak, Marzena Stępień i Michał Gaworczyk, dyrektor GOK Marcin Pawlikowski, mieszkańcy i sołtysi sąsiednich sołectw.

Asystenci wspierają całe rodziny

Asystenci nie tylko wspierają osoby z niepełnosprawnościami, ale pozwalają na wytchnienie całym rodzinom. Gminny Ośrodek Pomocy Społecznej w Woli Krzysztoporskiej kontynuuje realizację Programu „Asystent osobisty osoby z niepełnosprawnością" - edycja 2024.

W ramach Programu Ośrodek Pomocy Społecznej pozyskał środki na realizację zadania w kwocie 381.480 zł, które stanowią w pełni dofinansowanie z Ministerstwa Rodziny Pracy i Polityki Społecznej ze środków Funduszu Solidarnościowego.

W związku z realizacją Programu GOPS zatrudnił 10 asystentów osobistych, którzy wspierają w codziennych sprawach i czynnościach 10 uczestników projektu. Są to dwie osoby z niepełnosprawnością znaczą sprzężoną, pięć osób z niepełnosprawnością znaczną oraz dwoje dzieci do 16 roku życia.

- Choć gmina Wola Krzysztoporska w Programie uczestniczy pierwszy raz, to z całą pewnością może już dziś ocenić działania i pracę asystentów jako tę na najwyższym poziomie. To mówią też uczestnicy, którzy zdecydowanie i jednoznacznie stwierdzają, że ich asystenci nie tylko pomagają im w codziennych czynnościach, ale są dla nich przede wszystkim

nieocenionym wsparciem w procesie socjalizacji społecznej. Nasi asystenci pomagają swoim podopiecznym, wpierają ich oraz dają szansę na wyrażanie potrzeb, chęci i zamiarów – mówi kierownik GOPS Małgorzata Walas.

Bardzo dobry kontakt pomiędzy asystentami a podopiecznymi (obserwowany choćby podczas monitoringu prowadzonego przez pracowników GOPS) daje szansę odpoczynku i wytchnienia dla całych rodzin. - Prowadzi to do ogólnego dobrostanu uczestników, wzmacniania więzi i możliwości obcowania ze światem zewnętrznym. Opieka nad uczestnikiem to nie tylko rehabilitacja czy podanie leku. Nasi asystenci to także przewodnicy pomagający zwiedzać i poznawać świat wszystkimi zmysłami, to mentorzy i - jak już się

okazało - niejednokrotnie najlepsi przyjaciele – dodają pracownicy wolskiego GOPS. - Dla nas jako realizatorów Programu zadowolenie uczestników i satysfakcja z pracy asystentów jest sygnałem, że warto realizować i kontynuować Program „Asystent osobisty osoby z niepełnosprawnością" w kolejnych latach.

Sprawdź, czy jesteś w zasięgu światłowodu!

Trwa cyfryzacja gminy Wola Krzysztoporska! Coraz większa liczba gospodarstw domowych z terenu gminy znajduje się w zasięgu światłowodu i ma możliwość podłączenia się i korzystania z superszybkiego i stabilnego Internetu oraz telewizji (w ostatnim czasie taką szansę zyskało blisko 890 gospodarstw). Mieszkańcy zainteresowani zakupem dostępu do Internetu światłowodowego mogą sprawdzić na interaktywnej mapie, czy znajdują się w zasięgu sieci, lub też zgłosić taką potrzebę.

Interaktywna mapa zasięgu znajduje się na stronie:

https://internet.gov.pl/

Internet.gov.pl to bezpłatna baza danych o usługach Internetu szerokopasmowego w Polsce. Każdy mieszkaniec kraju może tu zgłosić potrzebę dostępu do szybkiego Internetu lub oznaczyć budynek jako pustostan. Operatorom telekomunikacyjnym umożliwia dopasowanie planów rozbudowy sieci internetowej do realnych potrzeb mieszkańców.

A jeśli jest się w zasięgu, łatwo tu sprawdzić, z jakim operatorem można podpisać umowę na świadczenie usług.

eprasa.pl 26daabed0f

RÓŻNE

Wyprzedaż: okna, drzwi, parapety oraz nagrzewnica gazowa. Tel. 601 910 135 /52/

SPRZEDAM

Sprzedam lub wypożyczę cykliniarkę. /35/

Sprzedam fotel bujany; 513-264-352. /35/

Duży garnek kamienny; 513-264-325. /35/

KUPIĘ

Kupię spawarkę wysokiej mocy; 506-328-065. /38/

NIERUCHOMOŚCI

DO WYNAJĘCIA

Wynajmę garaż przy ul.Słowackiego, za pętlą MZK; 510-301-635. /35/

Posiadam do wynajęcia lokal 120 m/kw . róg Wojska Polskiego a Mickiewicza. Tel 601 232 466 /52/

Posiadam do wynajęcia różne powierzchnie magazynowe od 30 do kilkuset m/kw na Dmowskiego 22; 502 628 378. /52/

Do wynajęcia zamykane miejsce garażowe przy ul. Modrzewskiego 28/30. Tel. 601 474 633 /51/

USŁUGI

Ocieplania natryskowe celulozą: dachów, poddaszy i ścian – profesjonalnie tel. 603 466 315 /25/

Mieszalnia lakierów. Lakiery samochodowe i przemysłowe. Pasty polerskie, materiały lakiernicze. Roosevelta 43; 692-656-023. /52/

DERMATOLOG WENEROLOG

- lek. Zbigniew Pietrzak. Laser frakcyjny CO2, laserowe leczenie rumienia, naczynek, przebarwień, epilacja laserem, wymrażanie brodawek, mezoterapia, toksyna botulinowa, karboksyterapia.

Piotrków, ul. Dmowskiego 38.

Zapisy: 508-450-820

KARDIOLOG
ZBIGNIEW WÓJCICKI
Konsultacje lekarskie,
echo serca, holter ciśnieniowy,
holter ekg, próby wysiłkowe.
Piotrków Trybunalski
Słowackiego 67, I piętro gab.3
REJESTRACJA 505-049-333

Kolizja? Wypadek? Z nami bezgotówkowo rozliczysz szkodę, Zapewnimy auto zastępcze z OC sprawcy. Profesjonalnie naprawimy twój samochód. Auto-Majer, Piotrków, Wąska 6; 601-232-466. /52/

PRACA

Firma Juko zatrudni kierowcę na samochód ciężarowy. Tel. 500 003 801 /52/

KUPON NA BEZPŁATNE OGŁOSZENIE

Tydzień Trybunalski
35/2024, ważny do: 31.12.2024

Zaznacz odpowiednią kategorię

Różne
- ☐ Kupię
- ☐ Sprzedam

Lokale
- ☐ Kupię
- ☐ Sprzedam
- ☐ Do wynajęcia
- ☐ Poszukuję do wynajęcia
- ☐ Zamienię

Nieruchomości
- ☐ Kupię
- ☐ Sprzedam
- ☐ Do wynajęcia
- ☐ Poszukuję do wynajęcia
- ☐ Zamienię

Moto
- ☐ Sprzedam
- ☐ Kupię

Praca
- ☐ Szukam Pracy

Nauka
- ☐ Korepetycje (tylko za okazaniem legitymacji studenckiej)

Treść ogłoszenia .....

.....

.....

Imię i nazwisko
(do wiadomości redakcji).....

Adres: .....

Wytnij kupon, wpisz treść ogłoszenia (do 10 słów) i prześlij do redakcji. Kupon na bezpłatne ogłoszenie można wykorzystać tylko raz. Ogłoszenie bez numeru telefonu i danych osobowych nie zostanie zamieszczone. Ogłoszenie, które wpłynie **do poniedziałku** do godz. 12:00 ukaże się w najbliższą środę. Redakcja ma prawo odmówić przyjęcia ogłoszenia bez podania przyczyny. Redakcja nie ponosi odpowiedzialności za treść ogłoszenia.

Wyróżnij swoje ogłoszenie!

Szczegóły 511 292 920

Ogłoszenia dostępne są również na www.epiotrkow.pl

CLEAN PERFECT PLUS - NAJWYŻSZA JAKOŚĆ USŁUG

Oferujemy profesjonalne usługi w zakresie:
- sprzątania obiektów,
- sprzątania terenów zewnętrznych,
- mycia okien,
- dezynfekcji powierzchni,

Zlecenia realizowane są za pomocą najlepszego, dostępnego na rynku sprzętu. Indywidualny dobór środków chemicznych oraz technik wykonania jest gwarancją dobrze zrealizowanej usługi.

CLEAN PERFECT PLUS

Kontakt:
e-mail: info@cleanperfectplus.pl
tel: 728 303 606

Tydzień Trybunalski
TYGODNIK LOKALNY
Wydawca: Wydawnictwo „ELTOM", ul. Jagiellońska 7, 97-300 Piotrków Trybunalski. Redakcja - ul. Jagiellońska 7, 97-300 Piotrków Trybunalski. Telefon: 511 292 920. Redaktor naczelny: Beata Hołubowicz-Stachaczyk. Redaguje zespół. Nakład: 6000 egzemplarzy. Druk: ZPR Media S.A., Warszawa. ISSN 1427-9096. Skład: Krzysztof Plackowski. Redakcja zastrzega sobie prawo do dokonywania skrótów w powierzonych tekstach. Dział Reklamy i Ogłoszeń - tel. 511 292 920, e-mail: reklama@strefa.fm.
Redakcja nie odpowiada za treść reklam i ogłoszeń.

Dodaj ogłoszenie za pomocą e-mail! Wyślij wiadomość na adres ogloszenia@epiotrkow.pl w temacie wpisz OGŁOSZENIE TT 36

Zastrzegamy sobie prawo do odmowy opublikowania zbyt długiego ogłoszenia. Bliższe informacje można uzyskać w Biurze Ogłoszeń, tel. 511 29 29 20

eprasa.pl 26daabed0f

S P R O S T O W A N I E

Informujemy, że w ogłoszeniu opublikowanym w dniu 21.08.2024 r. dotyczącym sprzedaży nieruchomości, położonej w obrębie geodezyjnym Gazomia Nowa oznaczonej nr działki 80/3 o pow. 0,6735 ha, omyłkowo wpisano słownie błędną kwotę ceny wywoławczej, która wynosi

135 000,00 zł netto (słownie: sto trzydzieści pięć tysięcy złotych netto)

Gorzkowice 20.08.2024

GG.6840.11.2024

WYKAZ NIERUCHOMOŚCI PRZEZNACZONEJ DO SPRZEDAŻY

Wójt Gminy Gorzkowice na podstawie art. 35 ust.1 i 2 ustawy z dnia 21 sierpnia 1997 roku o gospodarce nieruchomościami (t.j.Dz.U.2024.1145) Rozporządzenia Rady Ministrów z dnia 14 września 2004 r. w sprawie sposobu i trybu przeprowadzenia przetargów oraz rokowań na zbycie nieruchomości (Dz.U.2021.2213 t.j.) oraz Uchwały Nr XXI/100/92 Rady Gminy Gorzkowice z dnia 18 września 1992 roku, informuję o przeznaczeniu do sprzedaży:

lp	położenie	Nr działki	Powierzchnia	Wartość
1	Gorzkowice	1511	0,0729 ha	36.800,00
2	Gorzkowice	1512	0,0861 ha	42.600,00

Gmina Gorzkowice nie posiada planu zagospodarowania przestrzennego. Zgodnie z obowiązującym studium uwarunkowań i kierunków zagospodarowania przestrzennego działki położone są w terenach zabudowy mieszkaniowej jednorodzinnej o charakterze osiedlowym.

Zgodnie z art. 34 ust. 1 pkt 1-3 osoby, którym przysługuje pierwszeństwo w nabyciu tej nieruchomości winny złożyć wnioski w okresie nie krótszym niż 6 tygodni od daty wywieszenia wykazu.

Dodatkowe informacje na temat przedmiotowych działek uzyskać można w siedzibie Urzędu Gminy Gorzkowice codziennie w godzinach pracy pok.18 lub telefonicznie pod numerem 44 681-80-69 lub 44 68-180-06 w.27.

Gorzkowice 20.08.2024

Wywieszono w terminie od 20.08.2024 do 11.09.2024

OBWIESZCZENIE

Starosty Powiatu Piotrkowskiego

o wszczęciu postępowania administracyjnego w sprawie wydania decyzji o zezwoleniu na realizację inwestycji drogowej

Zgodnie z art. 49, art. 10 § 1 i art. 61 § 4 ustawy z dnia 14 czerwca 1960r. - Kodeks postępowania administracyjnego (t.j. Dz. U. z 2024r., poz. 572) w związku z art. 11d ust. 5 ustawy z dnia 10 kwietnia 2003r. o szczególnych zasadach przygotowania i realizacji inwestycji w zakresie dróg publicznych (t.j. Dz. U. z 2024r., poz. 311) Starosta Powiatu Piotrkowskiego zawiadamia, że zostało wszczęte postępowanie administracyjne na wniosek Gminy Sulejów, ul. Konecka 42, 97-330 Sulejów, w sprawie wydania decyzji o zezwoleniu na realizację inwestycji drogowej w zakresie budowy i przebudowy ulicy Dobra Woda w Sulejowie na długości 1786,22m.

Inwestycja zlokalizowana zostanie na działkach o numerach ewidencyjnych:

• 46, 51/3, 63/12, 89/9, 91/4, 96, 97/3, 202/1, 206/1 obręb 0006, miasto Sulejów

• 199/2, 237, 316/13, 316/15 obręb 0007, miasto Sulejów

oraz na działkach o numerach ewidencyjnych:

• 127/3 obręb 0005, miasto Sulejów

• 29/2, 30/2, 31/2, 33/2, 34/2, 35/2, 39/19, 40/17, 42/2, 43/2, 44/2, 45/2, 47/2, 48/2, 49/2, 50/2, 52/2, 53/2, 54/2, 55/2, 56/2, 57/2, 58/2, 59/2, 60/2, 61/2, 63/14, 65/35, 65/33, 65/31, 66/2, 70/2, 71/2, 72/2, 72/3, 73/1, 73/2, 79/4, 79/6, 80/2, 81/2, 82/2, 83/4, 83/6, 84/5, 84/7, 84/9, 85/2, 86/2, 87/2, 88/2, 90/2, 91/10, 91/8, 91/12, 91/13, 92/2, 94/6, 94/4, 97/5, 98/1, 99/1, 100/1, 102/1, 103/1, 104/1, 105/1, 106/1, 107/1, 109/1, 110/1, 112/1, 113/1, 114/1, 115/1, 116/1, 117/1, 118/1, 119/1, 121/1, 122/1, 123/1, 124/1, 125/1, 126/1, 127/9, 128/11, 128/13, 129/1, 130/1, 131/3, 132/1, 133/5, 134/1, 135/1, 136/3, 137/1, 138/1, 139/1, 141/3, 142/1, 143/1, 145/1, 146/6, 146/8, 147/1, 148/1, 149/1, 150/5, 150/3, 151/4, 151/3, 151/6, 152/1, 196/1, 197/1, 198/3, 198/5, 199/1, 200/6, 200/8, 200/10, 201/1, 203/1, 204/1, 205/1, 206/13, 207/1, 208/3, 208/1, 210/1, 211/3, 212/1, 213/1obręb 0006, miasto Sulejów

• 316/17, 316/19 obręb 0007, miasto Sulejów

powstałych w wyniku podziału nieruchomości oznaczonych odpowiednio nr ewid.:

• 127/1 obręb 0005, miasto Sulejów

• 29, 30, 31, 33, 34, 35, 39/7, 40/6, 42, 43, 44, 45, 47, 48, 49, 50, 52, 53, 54, 55, 56, 57, 58, 59, 60, 61, 63/11, 65/2, 65/4, 65/11, 66, 70, 71, 72, 73, 79/1, 79/2, 80, 81, 82, 83/1, 83/2, 84/1, 84/2, 84/3, 85, 86, 87, 88, 90, 91/3, 91/5, 91/6, 92, 94/1, 94/2, 97/1, 98, 99, 100, 102, 103, 104, 105, 106, 107, 109, 110, 112, 113, 114, 115, 116, 117, 118, 119, 121, 122, 123, 124, 125, 126, 127/1, 128/1, 128/3, 129, 130, 131/1, 132, 133/1, 134, 135, 136/1, 137, 138, 139, 141/1, 142, 143, 145, 146/2, 146/5, 147, 148, 149, 150/1,

- 2 -

150/2, 151/1, 151/2, 152, 196, 197, 198/1, 198/2, 199, 200/1, 200/3, 200/4, 201, 203, 204, 205, 206/7, 207, 208, 210, 211/1, 212, 213 obręb 0006, miasto Sulejów

• 316/14, 316/16 obręb 0007, miasto Sulejów

Z dniem, w którym decyzja o zezwoleniu na realizację inwestycji drogowej stanie się ostateczna działki o numerach ewidencyjnych:

• 127/3 obręb 0005, miasto Sulejów

• 29/2, 30/2, 31/2, 33/2, 34/2, 35/2, 39/19, 40/17, 42/2, 43/2, 44/2, 45/2, 47/2, 48/2, 49/2, 50/2, 52/2, 53/2, 54/2, 55/2, 56/2, 57/2, 58/2, 59/2, 60/2, 61/2, 63/14, 65/35, 65/33, 65/31, 66/2, 70/2, 71/2, 72/2, 72/3, 73/2, 79/4, 79/6, 80/2, 81/2, 82/2, 83/4, 83/6, 84/5, 84/7, 84/9, 85/2, 86/2, 87/2, 88/2, 90/2, 91/10, 91/8, 91/12, 91/13, 92/2, 94/6, 94/4, 97/5, 98/1, 99/1, 100/1, 102/1, 103/1, 104/1, 105/1, 106/1, 107/1, 109/1, 110/1, 112/1, 113/1, 114/1, 115/1, 116/1, 117/1, 118/1, 119/1, 121/1, 122/1, 123/1, 124/1, 125/1, 126/1, 127/9, 128/11, 128/13, 129/1, 130/1, 131/3, 132/1, 133/5, 134/1, 135/1, 136/3, 137/1, 138/1, 139/1, 141/3, 142/1, 143/1, 145/1, 146/6, 146/8, 147/1, 148/1, 149/1, 150/5, 150/3, 151/4, 151/3, 151/6, 152/1, 196/1, 197/1, 198/3, 198/5, 199/1, 200/6, 200/8, 200/10, 201/1, 203/1, 204/1, 205/1, 206/13, 207/1, 208/3, 208/1, 210/1, 211/3, 212/1, 213/1 obręb 0006, miasto Sulejów

• 316/17, 316/19 obręb 0007, miasto Sulejów staną się własnością Gminy Sulejów.

Oznaczenie nieruchomości, z których korzystanie będzie ograniczone:

• dz. nr ewid. 45/1, 46, 65/30, 94/3, 94/5, 137/2, 146/9, 197/2 obręb 0006 miasto Sulejów

Dla przedmiotowej inwestycji wydana została decyzja o środowiskowych uwarunkowaniach znak: OŚ.6220.11.2023 z dnia 30 stycznia 2024r. w związku z czym terenem, na którym będzie realizowane przedsięwzięcie, oraz przewidywanym obszarem, na który będzie oddziaływać przedsięwzięcie zgodnie z mapą, o której mowa w art. 74 ust. 1 pkt 3a ustawy z dnia 3 października 2008 r. o udostępnianiu informacji o środowisku i jego ochronie, udziale społeczeństwa w ochronie środowiska oraz o ocenach oddziaływania na środowisko, zostały objęte działki o numerach ewidencyjnych:

• 127/1, 127/2 obręb 5, miasto Sulejów

• 193/1, 193/2, 194/2, 194/1, 310/5, 311/3, 310/6, 311/4, 312/6, 312/7, 312/4, 312/8, 312/9, 195/5, 195/4, 195/2, 316/6, 313/5, 196/2, 196/1, 314/9, 314/8, 197/1, 197/2, 237, 198/1, 198/2, 315/9, 315/10, 315/2, 315/3, 199/1, 199/2, 316/13, 316/14, 316/12, 316/8, 316/16, 316/9, 316/15, 199/1 obręb 7, miasto Sulejów

• 97/3, 96, 33, 34, 98, 35, 99, 60, 100, 37, 102, 38/2, 103, 38/5, 39/5, 40/4, 38/8, 39/10, 40/9, 38/9, 39/11, 40/10, 38/7, 39/7, 40/6, 104, 105, 61, 42, 43, 44, 45, 106, 107, 109, 110, 112, 46, 47, 48, 49, 50, 51/2, 51/2, 113, 114, 115, 116, 117, 118, 119, 52, 53, 54, 55, 56, 57, 58, 51/3, 121, 122, 123, 124, 125, 126, 128/1, 128/3, 127/2, 128/2, 127/6,

- 3 -

128/7, 127/1, 127/7, 128/8, 128/9, 129, 59, 29, 30, 31, 130, 131/1, 131/2, 132, 65/20, 65/17, 65/13, 65/7, 65/8, 65/11, 65/14, 65/9, 65/4, 65/15, 65/10, 65/5, 65/2, 133/1, 133/3, 134, 135, 136/1, 137, 138, 139, 141/1, 141/2, 142, 143, 144, 145, 66, 70, 69, 63/4, 63/7, 63/10, 63/5, 63/6, 63/11, 63/12, 71, 72, 146/1, 146/2, 146/5, 147, 148, 149, 150/2, 150/1, 151/1, 151/2, 152, 62, 1, 74, 75/2, 75/1, 76/3, 76/5, 77/1, 78/1, 79/1, 73, 76/4, 76/6, 77/2, 78/2, 79/2, 80, 81, 82, 83/1, 83/2, 84/1, 84/2, 84/3, 85, 86, 87, 88, 196, 197, 198/1, 198/2, 199, 200/1, 200/2, 200/3, 200/4, 200/5, 201, 202/1, 202/2, 203, 204, 89/2, 89/6, 89/3, 89/5, 89/7, 89/4, 89/8, 89/9, 90, 92, 94/2, 94/1, 91/2, 91/5, 91/3, 91/4, 91/6, 205, 206/1, 206/7, 206/8, 206/9, 206/10, 206/14, 206/3, 206/5, 206/6, 206/12, 206/11, 208, 207, 210, 211/1, 212, 213, 95 obręb 0006, miasto Sulejów

• 128, 131, 132/1, 132/2 obręb 17 Owczary, gmina Mniszków

• 446/1, 447/1, 448/1, 445, 218, 219, 220 obręb 25 Strzelce, gmina Mniszków

W związku z powyższym informuję, że w terminie 14 dni od dnia publikacji obwieszczenia można składać ewentualne uwagi i wnioski oraz zapoznać się z aktami sprawy w Wydziale Geodezji, Budownictwa i Rolnictwa, Dział Architektury i Budownictwa Starostwa Powiatowego w Piotrkowie Tryb., ul. Sienkiewicza 16A, pokój 109, I piętro w godzinach od 7.30 do 14.00.

Informator Kulturalny
epiotrkow.pl/informator/

Szybko i prosto dodaj ogłoszenie za pomocą e-mail!
Wyśij wiadomość o temacie
OGŁOSZENIE TT 36
na adres ogloszenia@epiotrkow.pl

eprasa.pl 26daabed0f

Wakacje z OEA MOK dobiegły końca

Czas beztroski i wakacyjnej zabawy z Ośrodkiem Edukacji Artystycznej MOK dobiegł już końca. Jaki był ostatni wakacyjny turnus w OEA MOK? Jak zawsze artystyczny i wypełniony dobrą zabawą.

Nie zabrakło fotografii, tańca i plastycznych wyzwań. Było także spotkanie z teatrem. I to nie tylko na warsztatach, ale także i na żywo. W świat teatru najmłodszych zabrał Teatr Promy z Poznania. Wspólnie z aktorami dzieci odkrywały tajemnicę leśnych przyjaciół.

- Pofantazjować można było także w kinie. Film „Harold i magiczna kredka" od razu pobudził dziecięcą wyobraźnię, dlatego na warsztatach plastycznych „magiczne kredki" poszły w ruch. Ruchu i dobrej zabawy nie brakowało także podczas wizyty na basenie OSiR. Tym samym była to ostatnia wycieczka tegorocznych, artystycznych warsztatów z OEA MOK. Miejmy nadzieję, że takie artystyczne wakacje na długo pozostaną w pamięci najmłodszych - **mówiła Krystyna Witkowska, starszy instruktor MOK.**

A jeśli ktoś podczas wakacji z OEA połknął bakcyla fotografii czy tańca, nie musi czekać do kolejnych wakacji, aby rozwijać swoje pasje. Instruktorzy w OEA MOK zapraszają na warsztaty również w koku szkolnym. Kolejny, artystyczny sezon rozpoczyna się już 16 września.

F.Zieliński

zdjęcia: MOK OEA

REKLAMA

O edukacji czytaj
również na
ePiotrkow.pl

REKLAMA

eprasa.pl 26daabed0f