9 770239 294013 44 >

ŻYCIE BYTOMSKIE®

Ukazuje się od 1956 r. w Bytomiu i Radzionkowie • 44 (3305) • **2.11.2020**

PL ISSN 0239-2941 • NR INDEKSU 385050 • ROK LXIII • NAKŁAD: 6.500 (udokumentowany)

Cena **2,20 zł** (w tym 5% VAT) **www.zyciebytomskie.pl**

wydanie elektroniczne dostępne na **eprasa.pl**

Czytaj str. 2

Władze na ratunek zamrożonym firmom

Czytaj str. 5

Miasto pomaga lokatorom

Kopalni nie ma, a orkiestra gra

Czytaj str. 10

Czy odebrać Hitlerowi honorowe obywatelstwo Bytomia?

Czytaj str. 8

Wk***ione bytomianki protestowały na ulicach

Czytaj str. 2

Wesprzyj bytomskich restauratorów

Lista lokali oferujących jedzenie na wynos:

Anaconda ul. Batorego 32, tel. 787 614 347
Bajzel ul. Rycerska 17, tel. 733 230 551
Bar Domowy ul. Strzelców Bytomskich 20, tel. 32 389 01 88
Bar Eskulap ul. Prusa 33, tel. 609 585 475, 721 672 548
Bar Pierożek ul. Dworcowa 22, tel. 32 282 36 05
Bar Pierożek ul. Lelewela 2, tel. 882 772 126
Bistro do syta pl. Kościuszki 1, tel. 793 107 960
Chata Rumcajsa ul. Mickiewicza 9, tel. 32 281 15 55
Ciao Pizza pl. Kościuszki 1, tel. 32 396 26 26
Cogel Mogel ul. Strzelców Bytomskich, tel. 602 630 710
Crazy Chicken ul. Bławatkowa 1, tel. 505 597 579
Crazy Kebab ul. Daleka 26, tel. 504 516 913
Desperado ul. Konstytucji 105, tel. 604 906 047
Fat Mama's ul. Wrocławska 31, 32 282 68 27
Food Factor ul. Chopina 9, tel. 790 396 040
GREG KEBAB ul. Strzelców Bytomskich 200, tel. 784 185 344
Ha-Noi Rong Vang ul. Moniuszki 8, tel. 502 519 144
Jadalnia Plac Akademicki 3, 690 48 98 48, 32 555 02 02
Kamienica Karin Stanek „Stołówka" ul. Pisłudskiego 54, tel. 507 479 781
Kawiarnia w Lufcie ul. Piastów Bytomskich 13. tel. 574 719 164
Mario Pizza ul. Stolarzowicka 40, tel. 32 725 88 88
MiKKo Bytom ul. Felińskiego 17, tel. 690 695 102
- obecnie jedynie możliwość odbioru osobistego jedzenia
Molto Bene Pub & Bistro ul. Łużycka 12, tel. 516 292 002
Olimpijska ul. Łużycka 90, tel. 32 387 91 18
Pierogarnia pl. T. Kościuszki 1 (CH AGORA), tel. 793 107 960
Pizzera Mefisto ul. Stolarzowicka 26, tel. 32 280 76 30
Pizzeria pod Żurawiem ul. Prusa 32 tel. 32 387 37 37
Po Drodze ul. Żołnierza polskiego, tel. 600 030 031
Pod Cechem ul. Pułaskiego 3, tel. 32 281 44 22
Pod Czaplą ul. Moniuszki 8, tel. 32 281 18 53
Pod Orzechem ul. Żołnierska 99, tel. 727 345 997
Pod Progiem ul. Blachówka 94, tel. 570 574 074
Pod Strachem ul. Zabrzańska 89, tel. 32 286 99 22
PRZYSMAK ul. Piłsudskiego 64 tel. 574-216-870
Restauracja Gościniec Śląski ul Długa 50, tel. 516 159 260 lub 32 389 90 00
Restauracja KLIMAT ul. Józefczaka 10, tel. 532 628 110
Restauracji Tramp ul. Dolna 2, tel.32 280 70 98
Riposta ul. Szymanowskiego 2, tel. 32 286 88 88

Sapori Divini ul. Dworcowa 1, tel. 32 280 58 68
Sport Dolina ul. Blachówka 94, tel. 509 207 197
Sport Pizza ul. Strzelców Bytomskich 256, tel. 32 733 07 77
Stara Piekarnia ul. Reptowska 4, tel. 32 280 22 00
Super Franco ul. Wyspiańskiego 1, tel. 737 707 770
Sycylia Rynek 24, tel. 32 388 45 96
Szkatix ul. Hlonda 62, tel. 506 969 152
Szynk na Winklu ul. Składowa 2, tel. 730 088 005
Telepizza ul. Jainty 10, tel. 32 387 33 51
Tramp ul. Dolna 2, tel. 32 280 70 98
Villa VIENNA ul. Wrocławska 62, tel. 32 397 65 15
Ziarno Cafe & Restaurant ul. Rynek 26, tel. 517 975 594
Zelter ul. Strażacka 3a, tel. 885 588 585

eprasa.pl 26f00ec31b

Władze na ratunek zamrożonym firmom

Pomoc. Bytomskie firmy, których działalność została zamrożona przez drugą falę pandemii mogą liczyć na pomoc miasta. – *Zachęcamy przedsiębiorców do skorzystania z propozycji wsparcia, które przygotowaliśmy, by pomóc im w trudnej sytuacji* – mówi prezydent Mariusz Wołosz.

W ostatnich dniach rząd chcąc ograniczyć niepokojąco rosnącą falę koronawirusa wprowadził kolejne obostrzenia. Dotknęły one także wiele firm. Restauracje mogą sprzedawać jedzenie tylko na wynos, zamknięte są siłownie, a także kluby fitness. Zamrożonym przedsiębiorcom rząd zaoferował kolejną tarczę antykryzysową. To między innymi dotacje, a także zwolnienia z obowiązkowych opłat i składek na ZUS.

Z pomocą nie mogącym normalnie funkcjonować bytomskim firmom pospieszyły też władze naszego miasta. To druga taka akcja, pierwszą mieliśmy podczas wiosennego lockdawnu. W jej ramach za pośrednictwem poczty, skrzynek podawczych oraz elektronicznie poprzez ePUAP właściciele lokalnych firm tylko do czerwca złożyli ponad 400 wniosków, w których wystąpili o pomoc wartą przeszło 377 tysięcy złotych. Wnioski weryfikuje specjalnie do tego powołany zespół roboczy.

Wsparcie ze strony miasta jest szerokie: – *Nadal proponujemy przedsiębiorcom bonifikaty w płatności czynszu za lokale użytkowe do wysokości 90 procent lub umorzenie czy odroczenie czynszu za lokal użytkowy, w przypadku gdy nie mogą oni prowadzić działalności ze względu na stan epidemii. Bytomscy przedsiębiorcy mogą też korzystać z umorzenia opłat z tytułu dzierżawy nieruchomości oraz umorzeń z tytułu zajęcia pasa drogowe* – wylicza prezydent Wołosz.

To nie wszystko. Obowiązujące przepisy podatkowe pozwalają także na odroczenie terminów płatności podatków lokalnych (podatek od nieruchomości, transportowy, rolny, leśny) i w przypadku wystąpienia z takim wnioskiem dotyczącym obecnego okresu, za który jest należny, będzie możliwe przesunięcie terminów płatności. W indywidualnych przypadkach, z uwagi na straty finansowe podatników związane z pandemią, możliwe będzie także ubieganie się o umorzenie wspomnianych podatków.

W ramach Tarczy Antykryzysowej wsparcie zapewnia poza tym Powiatowy Urząd Pracy. W jej ramach firmy mogą występować o jednorazową pożyczkę oraz dofinansowanie części kosztów wynagrodzeń pracowników oraz należnych od tych wynagrodzeń składek na ubezpieczenia społeczne. O przyznanie pożyczki mogą się ubiegać mikroprzedsiębiorcy, tj. osoby samozatrudnione lub podmioty zatrudniające w oparciu o umowę o pracę od 1 do 9 osób. Wciąż można się też ubiegać o dofinansowanie części kosztów wynagrodzeń pracowników oraz należnych od tych wynagrodzeń składek na ubezpieczenia społeczne w przypadku spadku obrotów gospodarczych w następstwie wystąpienia COVID-19. Nadal trwa również nabór wniosków dla przedsiębiorców będących osobą fizyczną niezatrudniającą pracowników. **ton**

Zrekompensują straty

Władze Bytomia pomogą handlowcom sprzedającym pod cmentarzami znicze i kwiaty. Po rządowej decyzji o zamknięciu nekropolii wielu z nich zostało ze sporymi zapasami towaru. – *Późno ogłoszona decyzja rządu o zamknięciu cmentarzy wywołała ogromne poruszenie wśród przedsiębiorców, którzy nie sprzedadzą swojego towaru i zanotują duże straty. Dotknie to także naszych lokalnych przedsiębiorców, którym zaproponujemy wsparcie, by zrekompensować im część strat* – mówi prezydent **Mariusz Wołosz**. Postanowił on, że Miejski Zarząd Dróg i Mostów odkupi od handlarzy chryzantemy oraz znicze, które trafią na mogiły będące pod opieką gminy. – *Zaproponujemy wsparcie w postaci uchylenia decyzji na zajęcie pasa drogowego* – dodaje prezydent Wołosz. Zainteresowani proszeni są o kontakt z MZDiM pod tel.: 32 396 97 00.

Wk***ione bytomianki protestowały na ulicach

Radni w obronie kościoła. Podobnie jak w całym kraju w Bytomiu organizowane są wielkie protesty przeciwników orzeczenia Trybunału Konstytucyjnego dotyczącego aborcji eugenicznej. Ich inicjatorki same określają się jako wk***ione bytomianki. W odróżnieniu do całego kraju u nas jest raczej spokojnie.

Fot. HUBERT KLIMEK

Pierwsze demonstracje oburzonych decyzją sędziów z TK odbyły się w Bytomiu zaraz po jej upublicznieniu. Kilkaset osób – nie tylko kobiet, ale także mężczyzn – najpierw spacerowało po Śródmieściu, a potem zebrało się na Rynku.

Taki scenariusz regularnie powtarzał się w kolejnych dniach. Wielkość protestu szybko rosła jednak z każdym dniem, pod koniec minionego tygodnia na ulice wychodziło już nawet parę tysięcy wk***wionych. Większość demonstrujących ubrała się na czarno, wielu miało ze sobą własnoręcznie wykonane transparenty z hasłami znanymi z całego kraju, od tych spokojnych w stylu: „Bytomski Lew jeszcze kiedyś zaryczy” do tych już znacznie bardziej radykalnych, a często zawierających wulgaryzmy: „Rząd nie ciąża. Można usunąć”, „Moje ciało, mój wybór”, „Moje życie - twoje sumienie”, „Polityku ile chorych dzieci adoptowałeś?”, „Nie będę żywą trumną”, „Macie krew na rękach”, „Myślę i czuję, więc to ja decyduję”, „Piekło kobiet”, „R.I.P. Prawa kobiet 1918 - 2020”, „To jest wojna”, „Jarek, Jarek odpie**ol się od naszych szparek”, czy zdecydowanie najbardziej popularne „Je**ć PiS”. To ostatnie było wielokrotnie skandowane. Protestujący przynosili też znicze, a zapalone ustawiali między innymi pod siedzibą bytomskiego PiS oraz rzeźbą śpiącego lwa.

Przez pierwsze dni uczestnicy akcji głównie spacerowali lub też stali na Rynku. W miniony czwartek zmieniono taktykę. Tego dnia zorganizowano gigantyczny przejazd samochodowy przez nasze miasto. Rozpoczął się on na parkingu przy Centrum Handlowym Plejada. Stamtąd kawalkada w ogromnym hałasie używanych non stop klaksonów przejechała między innymi przez Miechowice, Stolarzowice, Suchą Górę, Stroszek, Karb oraz centrum. W zeszłą sobotę znowu było spacerowanie po centrum. A chodząc demonstranci mogli zobaczyć popierające ich plakaty (głównie błyskawicę Strajku Kobiet) i transparenty wywieszone w niektórych domach.

Trzeba powiedzieć, że w porównaniu z tym, co dzieje się w wielu innych miastach, u nas było spokojnie. Policja, która cały czas eskortuje uczestników pikiet nie musiała interweniować, nie doszło też do starć z innymi grupami. Chociażby z osobami spontanicznie pilnującymi kościołów, głównie świątyni NMP przy Rynku. Przez kilka dni w czasie demonstracji stali przed nią między innymi radni Robert Rabus, Michał Glatte i Maciej Bartków, wiceprezydent Bytomia Waldemar Gawron oraz inni.

Nie znaczy to, że obeszło się bez gorszących incydentów. Nieznani sprawcy zamazali tablicę biura posła PiS Wojciecha Szaramy, ale co gorsze sprayem napisali na elewacji zabytkowego kościoła NMP hasło „Je**ć was”. Zniszczono też elewację kościoła św. Barbary. Co warte podkreślenia protestujące bytomianki na swym facebookowym profilu „Wk***ione bytomianki” odcięły się od tego typu metod. Napisały między innymi: „Nasze spotkania są pokojowe, a za tym idzie nasz całkowity sprzeciw wobec dewastacji pomników oraz kościołów. Nie pozwalałyśmy, nie pozwalamy i nie pozwolimy na jakiekolwiek akty wandalizmu. Jeżeli w naszych szeregach jest ktoś, kto uważa inaczej, prosimy aby je opuścił. U nas nie ma miejsca na tego typu działania, jesteśmy pokojowym spacerem i prosimy aby tak było”.

TOMASZ NOWAK

Kwest nie było, ale możesz pomóc

Na konto. Pandemia koronawirusa zmienia wszystko. W tym roku nie pozwoliła kwestarzom na zbieranie pieniędzy na bytomskich cmentarzach. Ale to nie znaczy, że nie możemy przyłączyć się do zbiórek. Datki można wpłacać na konta.

Koronawirus nie pozwolił działać członkom Towarzystwa Miłośników Bytomia, którzy od lat zbierają pieniądze na ratowanie zabytków cmentarza Mater Dolorosa. – *Choć 1 listopada nie było na cmentarzu wolontariuszy z puszkami, mamy nadzieję, że mieszkańcy nie zapomną o naszej dorocznej akcji zbierania funduszy na ratowanie zabytków nekropolii* – mówi **Hanna Firganek**, wiceprezes TMB. Pieniądze pozwalające na odnowę kolejnych obiektów na cmentarzu Mater Dolorosa, można wpłacać na konto Towarzystwo Miłośników Bytomia: 84 1750 0012 0000 0000 2372 0717.

Przypomnijmy, że dotąd dzięki ofiarodawcom i zbierającym udało się między innymi przywrócić dawną świetność zabytkowym grobowcom rodzin Nowotnych, Wincentego Pisarka, rodziny Paikertów, mauzoleum rodziny Goetzlerów, Ignatza Hakuby, rodziny Garus, rodziny Pruszydło, rodziny Schastok, a także rodziny Gołębiowskich. Potrzeb jest jednak znacznie więcej, kompleksowej modernizacji wymaga jeszcze sporo grobowców znanych i mających wielkie zasługi bytomian. A kto ma się tym zająć jak nie my, bytomianie współcześni?

Z puszkami na cmentarzach przy ul. Kraszewskiego i Powstańców Śląskich mimo ogromnych chęci nie będą stali też tym razem reprezentanci Towarzystwa Miłośników Lwowa, którzy od wielu lat gromadzą datki na rzecz naszych rodaków żyjących na Kresach. Ale nic straconego, kto chce może pomóc. Wystarczy odrobina zaangażowania. Pieniądze na pomoc rodakom na Kresach można wpłacać na konto Towarzystwa Miłośników Lwowa i Kresów Południowo-Wschodnich w Bytomiu, ING Bank Śląski 88 1050 1230 1000 0022 8282 9288. **ton**

eprasa.pl 26f00ec31b

Nasz szpital szykuje nowy oddział dla zakażonych

Pandemia w natarciu! Lawinowy wzrost zakażeń koronawirusem mieliśmy w zeszłym tygodniu w Bytomiu. Nic więc dziwnego, że w Szpitalu Specjalistycznym nr 1 przy ulicy Żeromskiego szykowanych jest 31 łóżek dla chorych na COVID-19.

Ostatnie dane podane przez bytomską Stację Sanitarno- Epidemiologiczną są zatrważające. Tydzień temu mieliśmy w Bytomiu 1444 przypadków koronawirusa, zaś w ostatni weekend było ich już 1711. Zmarło jak dotąd 37 osób. W Radzionkowie zaś liczba zakażonych sięgnęła 206.

W ostatnich dniach 465 bytomskich uczniów i prawie 100 nauczycieli przebywało na kwarantannie. Do 5 listopada potrwa kwarantanna dzieci i opiekunów w jednej z grup w Żłobku Miejskim nr 1, w której wystąpił przypadek zakażenia. 33 uczniów szkół jest zakażonych, a pozytywny wynik testu stwierdzono u 92 nauczycieli. W izolacji przebywa 45 pracowników administracji. U 35 stwierdzono wynik pozytywny.

Obecna sytuacja zmusiła władze Bytomia do konkretnych działań. W efekcie Szpital Specjalistyczny nr 1 już wkrótce otworzy kolejny oddział dla pacjentów z COVID-19. Aktualnie trwają ostatnie prace przygotowawcze. Kiedy się skończą, a plan zakłada, że będzie to na początku listopada, gotowych będzie 31 kolejnych łóżek dla pacjentów zakażonych koronawirusem.

Podczas prac przystosowawczych skupiono się przede wszystkim na wykonaniu śluz, które zapewniają bezpieczeństwo personelowi, a w efekcie pacjentom. Kończą się poza tym prace przy instalacji tlenowej. Inwestycja pochłonęła dotąd około 45 tys. zł brutto. Wkrótce do lecznicy trafią reduktory tlenu, które są niezbędne przy tlenoterapii. Zapłaci za nie wspierający miasto i szpital Węglokoks, wydając na ten cel 28 tys. zł netto. Dwa z przygotowywanych 31 miejsc nowych będą wyposażone w respiratory. – *Łącznie będziemy mieli 66 łóżek* – mówi **Władysław Perchaluk**, dyrektor szpitala przy Żeromskiego. Przypomnijmy, że dotychczas lecznica dysponowała 35 łóżkami covidowymi, w tym dwoma z respiratorami. Dyrektor Perchaluk podkreśla jednak, że sprzęt na nic by się nie zdał, gdyby nie zaangażowanie pracowników: – *Zespołu szukałem wśród pracowników naszego szpitala. Dobrowolnie zadeklarowali chęć pracy wszyscy lekarze z kardiologii, neurolog i dwóch lekarzy z okulistyki. Razem mamy siedmiu lekarzy, a interniści są w odwodzie. Także pielęgniarki i opiekunki odpowiedziały na apel i mamy 16 pielęgniarek z różnych oddziałów i dwie opiekunki medyczne.* Koordynatorem została dr. n. med. **Mirosława Cichocka**, zastępca dyrektora ds. lecznictwa. Pielęgniarką koordynującą jest **Wioletta Janicka**.

Znacznie wcześniej kierownictwo szpitala zwróciło się do wojewody śląskiego o dodatkowego anestezjologa i pielęgniarki anestezjologiczne, ale nic z tego nie wyszło. Tymczasem pracowników brakuje, bo aż 25 członków personelu przebywa na kwarantannach, z czego większość ma wyniki dodatnie testów.

Lecznica przy Żeromskiego okazała się jedynym bytomskim szpitalem, który pozytywnie odpowiadając na apel wojewody i prezydenta naszego miasta **Mariusza Wołosza** przygotował dodatkowe łóżka dla zakażonych koronawirusem. – *Robimy to na polecenie pana prezydenta, by zabezpieczyć miejsca do hospitalizacji dla mieszkańców Bytomia, choć oczywiście będziemy też przyjmować pacjentów z innych miast. Dwa inne szpitale, które są w naszym mieście, też zostały do tego zobowiązane, ale jak na razie nie utworzyły takich oddziałów* – wyjaśnia Władysław Perchaluk.. W miniony piątek z załogą szpitala spotkał się prezydent Wołosz. Dziękując personelowi mówił: – *Nie możemy przyglądać się sytuacji, w której pod szpitalami stoją karetki z pacjentami zakażonymi koronawirusem. Skoro dwa pozostałe bytomskie szpitale nie podejmują próby ograniczenia tej sytuacji, to Szpital Specjalistyczny nr 1 wyjdzie naprzeciw potrzebom pacjentów. Utworzenie dodatkowego oddziału dla chorych na COVID-19 jest możliwe dzięki zaangażowaniu personelu medycznego z różnych oddziałów, za co chciałbym bardzo podziękować.*

TOMASZ NOWAK

Mobilny punkt pobrań zmienia godziny działania

Bytomski mobilny punkt pobrań wymazów typu drive-thru, który działa na parkingu Teatru Tańca i Ruchu Rozbark przy ul. Kilara 29 zmienił godziny funkcjonowania. Od poniedziałku do niedzieli funkcjonuje on od godziny 8. do 17., zaś w środy do godziny 20. Przypomnijmy, że o tym czy pacjenci zostaną skierowani na wymaz decydują lekarze POZ. To z nimi powinni kontaktować się pacjenci z infekcjami dróg oddechowych w ramach teleporady. Lekarz pierwszego kontaktu podczas rozmowy decyduje o dalszym postępowaniu i kierowaniu pacjentów, aby wykonali test.

REKLAMA

eprasa.pl 26f00ec31b

Napisali do nas. Zadzwonili

Jestem za bezwzględnym karaniem osób nie noszących maseczek mimo takiego obowiązku. W takiej sytuacji nie mamy szans na zahamowanie epidemii koronawirusa. Nie dziwmy się więc, że liczba dziennych zachorowań ciągle rośnie. W miniony poniedziałek w ciągu kilkunastu zaledwie minut na ulicy Moniuszki naliczyłem pięć osób nie mających maseczek, lub z wiszącymi ostentacyjnie pod brodą. Byli to niestety wyłącznie ludzie młodzi, poniżej 30-go roku życia. Jest to brak szacunku dla osób starszych, dla których zarażenie się koronawirusem może oznaczać wyrok.

Obawiam się, że przy wzroście zachorować na Cowid-19 ponownie zamkną nam targowisko przy ulicy Unii Europejskiej w Radzionkowie. Jest to moim zdaniem kompletny bezsens, bowiem supermarkety pełne klientów nadal z powodzeniem funkcjonują. Ludzie nie zachowują tam elementarnych zasad ostrożności. Nikt nie stoi od siebie w odległości 2 metrów, głównie przy kasach. Na targu w mojej ocenie jest bezpieczniej, bowiem handel odbywa się na wolnym powietrzu, a tak zarażenie jest mniej prawdopodobne.

Zastanawiam się, czy jest do opanowania inna epidemia dotykająca kasztanowce. Drzewa od kilkunastu lat atakuje niewielki motylek szrotówek kasztanowcowiaczek. W Bytomiu rodnie sporo tych drzew i są one niszczone przez szkodnika z sezonu na sezon. Ograniczeniem jest oczywiście zakaz palenia liści, gdzie motylki składają jajka. Wiosną ponownie wyklują się z nich nowe owady i cykl rozpocznie się od początku.

Dopóki palenie śmieciami i zakazanymi materiałami będzie karane maksymalnym mandatem 500-złotowym, proceder nie zostanie ukrócony. Ludzie, szczególnie ci starsi mieszkający w domach o starych piecach oszczędzają na węglu wysokiej jakości i palą czym się tylko da, a że nasze społeczeństwo produkuje coraz więcej śmieci. Do pieców lądują nawet plastiki. Proceder dzieje się z premedytacją, bowiem palenie rozpoczyna się po zmroku, a najczęściej nad ranem. Przykładem jest obrzeże Radzionkowa i Bytomia w okolicach ulicy Szymały i Męczenników Oświęcimia.

Jestem nauczycielką z ponad 20-letnim stażem i uważam pomysł nauczania hybrydowego za kompletną bzdurę. Jak mam pracować z małymi dziećmi w klasach, a jednocześnie za chwilę ze starszymi pozostającymi w domach. Jakość edukacji leci na łeb na szyje, bo wystarczy, że uczeń ma włączony komputer, czyli teoretycznie bierze udział w lekcji, ale nie musi już przed nim siedzieć. Wielokrotnie wiosną kontakt z dziećmi był utrudniony. Pomijam fakt, iż pozostawienie nieletniej osoby bez opieki dorosłych, a takimi dziećmi są uczniowie klas 4-8 jest przestępstwem. Co stanie się, kiedy dojdzie do jakiegoś wypadku i kto wtedy poniesie konsekwencje, pomijając krzywdę dziecka?

Bardzo podoba mi się urządzenie w Radzionkowie Księżej Góry, tamtejszego parku i ogrodu botanicznego. Jest to ostatnio miejsce moich codziennych spacerów. Czuję się tam bezpiecznie i przy obecnym smogu w bezwietrzne dni jest to miejsce o czystym powietrzu. Jest to w końcu jeden z najwyższych punktów w okolicy.

Bardzo spodobał mi się pomysł urządzenia mieszkań chronionych i kawiarenki w zrujnowanej kamienicy przy ulicy Józefczaka. Wiele osób z umiarkowaną niepełnosprawnością ma tam szanse na w miarę normalne życie, a w kawiarenkach będą się odbywać zajęcia dla opiekunów osób z długotrwałą niepełnosprawnością psychiczną. Jak ma matkę z choroba alzheimera i tego typu wsparcie jest mi potrzebne. Bytom pod tym względem jest miastem wyjątkowym, bowiem placówek opiekuńczych jest u nas sporo. Nie wspomnę, że opuszczony dom w końcu zostałby rozebrany.

Mam nadzieję, że w przyszłorocznym budżecie obywatelskim znajdzie się gotówka dla mojego osiedla „Na Wzgórzu". Chodzi mi o dawny pas zieleni przy ulicy Hlonda, na odcinku wzdłuż przedszkola. Obecnie jest to paskudne klepisko, na którym od lat z konieczności parkują swoje samochody okoliczni mieszkańcy. Miejsce to powinno zostać wyłożone kostką, aby wygląd otoczenia przystawał do odnowionych bloków.

Rozumiem gniew kobiet biorących udział w zeszłotygodniowych protestach, choć go absolutnie nie podzielam. Rozumiem, że mają prawo do demonstrowania swoich przekonań i wyrażania opinii, nawet zdecydowanego. Nijak jednak nie pojmuję, dlaczego doszło do dewastacji elewacji kościołów. Co protestujące na tym zyskały? Komu zrobiły na złość? I najważniejsze pytanie: kto teraz pokryje spore zapewne koszty usunięcie wulgarnych napisów?

jacek.sonczowski@zyciebytomskie.pl
Zachowaliśmy oryginalną pisownię

Liczba życia

13

... tyle przedmiotów znajduje się obecnie w bytomskim Biurze Rzeczy Znalezionych, które ma swą siedzibę w Urzędzie Miejskim. Wśród nich jest 8 telefonów komórkowych, zegarek, parę zestawów gotówki i agregat.

FelieTON

Tak, oczywiście będzie o tym, co się dzieje na naszych ulicach. Rozumiem, że kogoś może wkurzać decyzja sądu. Może się z nią kompletnie nie zgadzać i uznawać za złą, a nawet wielce szkodliwą czy nawet niebezpieczną. Oczekiwałbym wówczas, że jasno przedstawi swoje kontrargumenty i przede wszystkim zaproponuje jakieś konkretne rozwiązania – chociażby w formie projektu ustawy, czy zmiany przepisów. Może też, co jest najbardziej oczywiste, ale i najtrudniejsze, lecz przecież nie niemożliwe przekonać do siebie większość społeczeństwa i jak to się odbywa w państwach demokratycznych wygrać wybory, a wówczas poprzez parlament dowolnie zmieniać prawo zgodnie ze swoimi oczekiwaniami oraz poglądami.

Nie rozumiem natomiast jak można forsować swoje poglądy wykrzykując do innych, że mają wyp... lub się jeb... Co to za argumenty? Czy ktoś sobie wyobraża, że po czymś takim można dalej dyskutować? Jak można rzucać kamieniami w policjantów, co de facto powinno być uznane za usiłowanie zabójstwa i to z premedytacją? Nie rozumiem, co ma wspólnego głoszenie jakichś poglądów z fizycznym atakowaniem innych, wchodzeniem do kościołów i wulgarnym przeszkadzaniem w nabożeństwach. Nie pojmuję, jak można uzasadniać swoje wyobrażenie o świecie i sposobie funkcjonowania państwa dewastując elewacje budynków, także zabytkowych jak to się niestety stało w Bytomiu. Nie wiem, jak można uzasadnić swój sprzeciw wobec czegokolwiek blokowaniem ulic i przeszkadzaniem innym, kompletnie przypadkowym osobom w normalnym funkcjonowaniu. Jak można przez kilka dni robić te wszystkie rzeczy i wrzeszczeć: „to wojna", a potem uważać, że wojnę wywołuje ktoś, kto apeluje o obronę kościołów. Obrona to przecież skutek, najpierw musi być przyczyna, czyli atak.

Przyznam, że nie rozumiem kompletnie. I chyba nie zrozumiem.

TOMASZ NOWAK
tomasz.nowak@zyciebytomskie.pl

Pióro na sztorc

W ubiegłym tygodniu przebywałem poza Bytomiem. Jednak na Facebooku przeczytałem post pani Anna Dziąsko, która napisała: „No cóż, delikatnie mówiąc – ZDENERWOWANE KOBIETY wyjechały w swoich maszynach na blokadę bytomskich ulic. IMPONUJĄCY WIDOK." Do tego sporo zdjęć owej blokady. Zdaję sobie sprawę, że wiele osób, także Czytelniczek „Życia Bytomskiego", w blokadzie brało udział lub ją popierało. Mimo to napiszę co myślę: było to łamanie przepisów drogowych, a na dodatek zwykły uliczny terroryzm.

Łamanie przepisów, bo art. 90 kodeksu wykroczeń wyraźnie stanowi: „Kto tamuje lub utrudnia ruch na drodze publicznej, w strefie zamieszkania lub strefie ruchu, podlega karze grzywny albo karze nagany." Zadałem pytanie, gdzie była policja? Pani Dziąsko odpowiedziała, że policja eskortowała ten protest. Zatem oczekuję, że jeżeli poruszając się samochodem po Bytomiu złamię jakiś przepis – to policjanci z Sekcji Ruchu Drogowego nie tylko nie ukarzą mnie mandatem, ale także zapewnią mi eskortę, abym ten przepis dalej bezpiecznie mógł łamać.

Terroryzm, bo oprócz protestujących są też inni uczestnicy ruchu drogowego. Tacy, którzy gdzieś się spieszyli, gdzieś byli umówieni, gdzieś musieli dojechać. Im protest polegający na „tamowaniu lub utrudnianiu ruchu na drodze publicznej, w strefie zamieszkania lub strefie ruchu" zaszkodził. Musieli ponieść jego konsekwencje.

A teraz najważniejsze. Moja opinia nie ma nic wspólnego z merytoryczną oceną protestu, z tym czy uważam, że protestujący mają rację, czy też wręcz przeciwnie. Byłaby identyczna bez względu na to, czy drogę blokują rolnicy z Agrounii traktorami, czy uczestniczki „Strajku kobiet", czy na przykład taksówkarze protestujący przeciw nieuczciwej ich zdaniem konkurencji ze strony Ubera. W każdym z tych przypadków uznałbym, że jest to drogowy terroryzm. Protest w formie samochodowej blokady dróg ma może jedną zaletę: nie zwiększa możliwości tzw. transmisji poziomej koronawirusa pomiędzy uczestnikami. Ale szczerze mówiąc, wolałbym żeby uczestniczki stały na Rynku i tam sobie demonstrowały – przynajmniej łatwo by je było ominąć tym, którzy w akcji nie biorą udziału.

MARCIN HAŁAŚ
marcin.halas@zyciebytomskie.pl

Internauci komentują

O budżecie obywatelskim:
Optymistyczne jest to, że wybranych zostało sporo małych projektów, a niektóre z nich wyglądają na autentycznie obywatelskie, a nie takie które powinny być i tak finansowane z budżetu miasta (place zabaw w przedszkolach). Brawo! Ale proponuję, żeby za rok wprowadzić zakaz wprowadzania do budżetu obywatelskiego projektów na inwestycje w placówkach prowadzonych przez gminę, czyli w przedszkolach i szkołach. **Lech**

O strajku kobiet:
Z przerażeniem oglądam relacje w telewizji z tego co się dzieje w Polsce. Nie chodzi o protesty, ale o ich formę taką jak malowanie haseł na murach kościołów oraz wchodzenie do kościołów i zakłócanie nabożeństw. Mam nadzieje, że do takich sytuacji w Bytomiu nie dojdzie. O to bym chciała prosić za pośrednictwem gazety wszystkich, którzy protestują . **Stała Czytelniczka**

O epidemii koronawirusa:
Gdy w sierpniu pisałem, że otwarcie szkół jest przedwczesne, to mnie wyśmiano. Teraz, gdy chorych na pęczki, a zmarłych ogrom, zamykanie szkół jest dobre. Powtarzam kolejny raz – rząd jest opóźniony i to nie tylko w działaniu. **Maciej Jasiński**

Źródło: www.zyciebytomskie.pl, Facebook

Zasłyszane

Opisywana przez nas w tym numerze pełna emocji debata radnych o psach i sposobach ich traktowania, to nic nowego w Bytomiu. Nasza Rada Miejska jak tylko się za ten temat zabierała, to zawsze robiło się śmiesznie. W latach dziewięćdziesiątych na przykład jeden z rajców proponował, by z konieczności płacenia obowiązującego jeszcze wówczas podatku od posiadania psa zwolnieni byli właściciele czworonogów o krótkich mordkach. Niestety, rajca nie potrafił doprecyzować, co rozumie pod terminem „krótka mordka" i jak to weryfikować. Pomysł zatem upadł. Sam podatek zaś zniesiono kilkanaście lat później.

Internetowa sonda Życia Bytomskiego

„Czy mając objawy koronawirusa udasz się na wymaz?" – takie pytanie postawiliśmy w naszej zeszłotygodniowej sondzie internetowej. Może nieco prowokacyjnie, ale tez i życiowo. Docierają do nas bowiem informacje, wedle których część osób podejrzewających u siebie zakażenie rezygnuje z wymazu i zaszywa się w domu, by przeczekać moment choroby. Twierdząco na nasze pytanie odpowiedziało 55 procent głosujących. Przecząc o zaś 45 proc. Ci pierwsi argumentowali między innymi: – *Pytanie jest nieco dziwne, bo obowiązkiem każdego, kto czuje, że może mieć koronawirusa jest jak najszybsze sprawdzenie tego i odcięcie się od innych. To dowód odpowiedzialności społecznej i zwykłej ludzkiej wrażliwości. Jeśli bowiem mamy świadomość, że coś jest nie tak, a mimo to unikamy weryfikacji, to świadomie skazujemy innych na chorobę. A tego już nie da się wytłumaczyć i uzasadnić. To coś znacznie gorszego, niż egoizm.*

Czy podejrzewając u siebie koronawirusa udasz się na wymaz?

Tak – 55%

Nie – 45%

Druga strona miała swoje racje: – *Miałem gorączkę, bolały mnie mięśnie, źle się czułem i kaszlałem. Według objawów najprawdopodobniej byłem zatem zakażony. Mimo to nie pojechałem na wymaz, ale żeby nie szkodzić innym zostałem na tydzień w domu, aż się znacznie lepiej poczułem. Nie mogłem postąpić inaczej. Jestem właścicielem firmy, moja choroba oznaczałaby kwarantannę dla całej załogi, czyli przerwanie działalności na kilkanaście dni. To zaś byłby koniec firmy.*

W tym tygodniu nie mogło być inaczej. Pytamy zatem: „Jak oceniasz zachowanie protestujących na ulicach w sprawie wyroku Trybunału Konstytucyjnego?". Głosujemy na stronie zyciebytomskie.pl. Liczymy na państwa aktywność!

eprasa.pl 26f00ec31b

Miasto pomaga lokatorom

Z bonifikatą. Pierwszych 35 lokatorów budynków należących kiedyś do spółki Arrada, a wykupionych przez miasto będzie je teraz mogło przejąć na własność. Rada Miejska swą ubiegłotygodniową decyzją uruchomiła stosowną procedurę.

Kłopoty bytomian mieszkających w budynkach Arrady zaczęły się w roku 2015. Spółka upadła, a lokale przejął syndyk, które chciał jak najszybciej je sprzedać. Na lokatorów padł strach. Obawiali się bowiem, że nowy właściciel radykalnie podniesie czynsze. Ta wizja uprawdopodobniła się, gdy nieruchomości za 5 milionów złotych kupiła prywatna osoba. Bytomianie zwrócili się wówczas o pomoc do władz miasta, a po ich stronie stanęli między innymi radni **Maciej Bartków** oraz **Grzegorz Nowak.**

Władze działały bardzo szybko, bo też i czas gonił. Zgodnie z przepisami miały one 30 dni na skorzystanie z prawa pierwokupu i wykupienie nieruchomości. Skorzystały z niego, a lokatorzy odetchnęli z ulgą.. Miasto przejęło wówczas 101 mieszkań i 2 budynki usytuowane między innymi przy ulicach Siemianowickiej, Cybisa, Strzelców Bytomskich, a także Gwareckiej.

Zaraz po tej operacji prezydent **Mariusz Wołosz** zapowiedział, że lokatorzy będą mogli przejąć lokale na własność od gminy, a stanie się to na preferencyjnych warunkach. W minionym tygodniu radni podczas sesji wyrazili na na to zgodę i zabezpieczyli w budżecie odpowiednie środki. – *Po tym jak miasto sfinalizowało i przejęło lokale oraz budynki po upadłej spółce Arrada, pierwsi najemcy mieszkań będą mogli skorzystać z bonifikaty przy zakupie lokali* – mówi prezydent Wołosz. – *Podjęta przez Radę Miejską uchwała była konieczna, aby miasto mogło rozpocząć procedurę bezprzetargowego zbycia lokali zainteresowanym mieszkańcom.*

Z bonifikat proponowanych przez miasto w pierwszej kolejności skorzysta 35 osób, które posiadają umowy najmu na czas nieoznaczony. Zaoferowano im wykup mieszkań z bonifikatą, a jej wysokość procentowa ma być wyznaczona oddzielnie dla każdego lokalu.

Warto podkreślić, że ogólna wartość bonifikaty, jaką miasto zaplanowało w przypadku sprzedaży wszystkich 35 mieszkań to kwota ponad 1,5 mln zł. – *Zgodnie z naszymi wcześniejszymi zapowiedziami, gmina Bytom najpierw skorzystała z prawa pierwokupu nieruchomości po spółce Arrada, a teraz oferuje mieszkańcom sprzedaż lokali z bonifikatą, czyli po cenie zbliżonej do tej, jaką miasto zapłaciło syndykowi za nieruchomości* – mówi **Michał Bieda**, zastępca prezydenta Bytomia. – *W pierwszej kolejności skierujemy ofertę do 35 lokatorów. Następne będziemy kierować w zależności od uregulowania kwestii umów najmu.* **Włodzimierz Drogoś**, naczelnik Wydziału Obrotu Nieruchomościami Urzędu Miejskiego w Bytomiu dodaje: – *Uchwała umożliwi nam skierowanie ofert nabycia lokali do pierwszych najemców. Ofertę mieszkańcy powinni otrzymać w drugiej połowie grudniu. Warto podkreślić, że cały czas Bytomskie Mieszkania pracują nad uregulowaniem kwestii umów kolejnych lokali, tak aby następni mieszkańcy mogli już w 2021 roku skorzystać z bonifikat.* **ton**

Deszczówka do gminy

Decyzją radnych. Należąc a obecnie do Bytomskiego Przedsiębiorstwa Komunalnego kanalizacja deszczowa trafi do gminy. Tak zdecydowali radni zebrani na październikowej sesji.

Rozstrzygnięcie od dawna było zapowiadane przez władze naszego miasta. Obecnie to BPK, a więc spółka w stu procentach należąca do gminy wykonuje jej zadanie własne polegające na odbiorze i odprowadzeniu wód opadowych oraz roztopowych. Robi to w sposób ciągły i bez wynagrodzenia, a to oznacza, że przysparza jej to strat finansowych.

Chcąc zmienić tę sytuację prezydent Bytomia **Mariusz Wołosz**, który jest jednoosobowym zgromadzeniem wspólników BPK, podjął decyzję o rozpoczęciu procesu przejęcia przez miasto od spółki infrastruktury służącej do odprowadzania deszczówki. W tym celu przeprowadzono analizy prawne. Z nich zaś wynika, iż miasto kupi od BPK wartą 118 milionów złotych infrastrukturę, obniżając jednocześnie o tę sumę wartość swoich udziałów spółce. Scenariusz taki zaakceptowali radni.

Jak uzasadniano podczas sesji wybrana forma przekazania deszczówki jest najkorzystniejsza pod względem prawnym i finansowym. Siecią po jej formalnym przeniesieniu w imieniu gminy zarządzał będzie Miejski Zarząd Dróg i Mostów. To pozwoli obniżyć koszty jej utrzymania, a jednocześnie da szansę na występowanie o środki zewnętrze potrzebne do modernizacji kanalizacji deszczowej. **ton**

Usunęli dzikie wysypiska

Sypią się mandaty. Tony nielegalnie wyrzuconych odpadów usunięto ostatnio z wielu miejsc w Bytomiu. Zadanie to wykonali pracownicy Zaplecza Technicznego Miejskiego Zarządu Dróg i Mostów.

Odpady sprzątnięto między innymi z okolic ulic Chroboka, Przelotowej, Niskiej, Dolnej, Elektrowni, Włodarskiej, Reptowskiej, Łaszczyka, Brzezińskiej oraz Wrocławskiej. Najwięcej roboty było przy ul. Harcerskiej i Fitelberga, a także ul. Witczaka, gdzie teren jest pofałdowany, pełen dziur. Wykorzystują to łamiący przepisy właściciele odpadów pozbywający się tam papy, gruzu, zderzaków samochodowych, czy opon.

W miejscach najbardziej zaśmiecanych prowadzony jest monitoring. Obserwuje je kilkanaście kamer obsługiwanych przez Straż Miejską. To dzięki niemu wielu śmiecących wpada. – W roku 2019 odnotowano 254 przypadki reakcji kamer, z czego 8 zdarzeń potwierdziło zasadność alarmu wszczętego na skutek uruchomienia sprzętu przy próbie nielegalnego pozbywania się odpadów oraz w jednym przypadku opalania kabli energetycznych. Ogółem za zaśmiecanie środowiska, mandatami karnymi ukarano 19 sprawców na łączną kwotę 8 tys. 50 zł – mówi Bartłomiej Nowakowski, rzecznik prasowy Straży Miejskiej.

Od stycznia 2019 do 20 lipca tego roku Straż Miejska nałożyła 67 mandatów na sumę 25 tys. 300 zł. Każdy ze sprawców zaśmiecania otrzymuje też nakaz posprzątania śmieci oraz przekazania ich firmie, która zajmuje się ich utylizacją. **ton**

OGŁOSZENIE

eprasa.pl 26f00ec31b

Poszukiwany w szafie

Trafi za kratki. W ręce policjantów z Wydziału Kryminalnego bytomskiej komendy wpadł poszukiwany 37-latek. Bytomianin ukrywał się w jednym z mieszkań w centrum naszego miasta.

Bytomscy policjanci dysponują listą osób poszukiwanych w celu m.in. doprowadzenia do aresztu. Znajdował się na niej m.in. 37-letni mężczyzna. „Kryminalni" uzyskali informację, iż mężczyzna może ukrywać się w jednym z mieszkań w Śródmieściu. Kiedy mundurowi zapukali do mieszkania, drzwi otworzyła im kobieta. Lokatorka wskazała policjantom pokój, a wewnątrz szafę, w której ukrywał się poszukiwany. Kompletnie zaskoczony mężczyzna nie stawiał oporu. Poszukiwany noc spędził w policyjnej celi, a dzisiaj został przewieziony do aresztu śledczego. **eg.**

Spowodowali kolizję

Karygodne zachowanie. Dwie poważne kolizje drogowe spowodowali kierowcy znajdujący się pod wpływem alkoholu. Mężczyźni na długo pożegnają się z uprawnieniami do kierowania. Mogą również solidnie dostać po kieszeni.

Do pierwszej kolizji doszło na ul. Brzezińskiej. Kierujący volkswagenem najechał samochód honda i uciekł z miejsca zdarzenia. Wezwani na miejsce policjanci szybko ustalili sprawcę kolizji. Okazał się nim 32-letni bytomianin.

Badanie trzeźwości wykazało u niego prawie 2 promile alkoholu w organizmie. Mundurowi ustalili, że pijany kierowca odpowiada jeszcze za inną kolizję, gdzie najechał na zaparkowany pojazd.

Do kolejnego zdarzenia doszło w Dąbrowie Miejskiej. 40-letni bytomianin utracił panowanie nad pojazdem i uderzył w drzewo. W tym przypadku alkotest u kierowcy audi pokazał wynik ponad 1,5 promila alkoholu w organizmie. Teraz sprawcy odpowiedzą przed prokuratorem. Grozi im 2 lata więzienia. **eg.**

Ktoś kradnie drogie rowery

Jednoślady i złodzieje. Giną z piwnic, garaży, a nawet z ulicy pozostawione przez właściciela na moment w stojaku. W ostatnim okresie w Bytomiu i Radzionkowie dokonano kilku takich kradzieży.

Ile w Bytomiu złodzieje byli „aktywni" głównie w piwnicach, to w sąsiednim powiecie tarnogórskim poczynali sobie znacznie bezczelniej. Tylko w październiku, z terenu Tarnowskich Gór oraz Radzionkowa, złodzieje ukradli rowery o łącznej wartości blisko 6 tys. złotych.

Sprawcy kradli jednoślady, które były zaparkowane w stojakach rowerowych, na klatce schodowej, a nawet z otwartego garażu. W Radzionkowie złodziej zuchwalec ukradli rower znacznej wartości.

Podkomisarz **Damian Ciecierski**, rzecznik prasowy tarnogórskiej, a więc i radzionkowskiej policji mówi: – *Podstawowe najtańsze zabezpieczenia mogą nie wystarczyć. Przeciąć prostą linkę dla złodzieja to tylko chwila. Im lepsze zabezpieczenie, tym większa szansa, że złodziej odpuści sobie kradzież naszego roweru. Jeśli już zabezpieczamy nasz rower, warto robić to z głową. Zabezpieczenie przeplatamy przez koło i ramę do czegoś, czego nie można zabrać razem z całym rowerem.* **eg.**

KRONIKA POLICYJNA

*Informuje aspirant sztabowy **Rafał Wojszczyk**, rzecznik prasowy Komendy Miejskiej Policji w Bytomiu.*

23 października

Złodziej i perfumy. Z drogerii przy ulicy Zabrzańskiej skradziono perfumy warte 570 złotych.

Zginęła z samochodu. Z zaparkowanego przy ulicy Chorzowskiej samochodu osobowego ukradziono saszetkę z dokumentami oraz gotówką.

24 października

Wycięta część. Z zaparkowanego przy ulicy Strzelców Bytomskich samochodu marki Honda Accord złodzieje wycięli katalizator. Obecnie jest to najczęściej ginąca samochodowa część. Przy tym przestępcy nie preferują żadnej konkretnej marki. Można więc przypuszczać, iż katalizatory trafiają na złom.

Pijana kolizja. Na ulicy Staromiejskiej kierowca furgonetki volkswagen doprowadził do kolizji drogowej. Badanie wykazało u mężczyzny 2 promile wypitego alkoholu. Kierowca natychmiast pożegnał się z prawem jazdy. Grozi mu również kara do 2 lat więzienia oraz bardzo wysoka grzywna sięgająca nawet kilkudziesięciu tysięcy złotych.

25 października

Kolejny katalizator w rękach złodziei. Z samochodu osobowego zaparkowanego przy ulicy Świętego Tomasza skradziono katalizator warty 1100 złotych.

26 października

Grasowali na działkach. W altance ogrodowej na działkach przy ulicy Pod Brzozami złodzieje wybili szybę, a następnie ukradli elektryczne narzędzia.

Zginął portfel. Policjanci wyjaśniają okoliczności, w jakich na ulicy Golfowej bytomianinowi ukradziono portfel z 300 złotymi.

Chuligani w akcji. W zaparkowanym przy ulicy Hallera peugeocie wandal wybił szybę wartą ponad 2 tysiące złotych. Natomiast w oplu stojącym przy ulicy Orzegowskiej porysowano lakier. Naprawa szkody pochłonie 3200 złotych.

Zgubna „trawka". na ulicy Armii Krajowej policjanci zatrzymali 22-letnią bytomiankę. Kobieta miała przy sobie marihuanę.

27 października

Bez katalizatora. Kolejnej kradzieży katalizatora, tym razem z opla dokonano na ulicy Konstytucji.

Kieszonkowiec w autobusie. W autobusie przejeżdżającym ulicą Łużycką złodziej kieszonkowiec ukradł jednemu z pasażerów telefon komórkowy.

28 października

Wszedł przez balkon. Nieustalony jak na razie sprawca wyłamał drzwi balkonowe w mieszkaniu przy ulicy Łużyckiej, a następnie skradł biżuterię. Straty zostaną dopiero ustalone.

Znowu ukradli. Ze stojącego przy ulicy Nickla samochodu marki Renault złodzieje wycięli katalizator warty 2 tysiące złotych.

Wpadka wandala. Na ulicy Małachowskiego policjanci z komisariatu w Szombierkach zatrzymali 40-latka. Mężczyzna zniszczył lampę przymocowaną do budynku.

29 października

Znalazł i zabrał. Na ulicy Składowej nieustalona osoba przywłaszczyła sobie zgubiony telefon komórkowy warty 900 złotych.

Zniszczenia mienia. Nieustalona jak dotąd osoba zniszczyła zamalowując tablicę biura posła PIS przy ulicy Moniuszki. Ktoś inny oszpecił rysunkiem drzwi do kościoła pod wezwaniem Marii Panny w Rynku.

Policjanci nie mają lekko

Na pierwszej linii. Pełne ręce roboty mają policjanci zmagający się z pandemią koronawirusa. Wielu z nich już teraz przebywa na kwarantannie, więc pozostałym przybyło obowiązków.

Od marca patrole z komisariatów muszą kontrolować przestrzeganie zasad kwarantanny przez osoby zakażone i ich rodziny. Kontrole takie odbywają się przynajmniej raz dziennie. Obecnie liczba osób przebywających w Bytomiu na kwarantannie wynosi ponad 1700, więc zadanie jest bardzo trudne. Warto dodać, że w przypadku osób starszych i samotnych policjanci służą wszelką możliwa pomocą.

Mniej przyjemnym zadaniem jest kontrolowanie, czy bytomianie zakładają w miejscach publicznych maseczki. W tym przypadku złamanie obowiązku kończy się wymierzeniem 500-złotowego mandatu karnego. Od czasu wprowadzenie w październiku takiego obowiązku każdego dnia kary płaci od kilkudziesięciu do ponad stu osób. Represje jednak odnoszą skutek, bowiem przyłapanych na łamaniu zasad osób jest ostatnio mniej. **eg.**

Szedł przez osiedle i demolował samochody

Wpadka wandala. Był pijany i najwyraźniej nie lubi samochodów. 22-letni bytomianin szedł przez miechowickie osiedle i demolował auta. Po wytrzeźwieniu mężczyzna dowiedział się, iż może trafi na 5 lat za kratki.

Kilka dni temu w nocy oficer dyżurny dostał telefoniczne zgłoszenie o wandalu niszczącym auta przy ul. Felińskiego. Natychmiast we wskazane miejsce pojechali stróże prawa z ogniwa patrolowo-interwencyjnego Miechowickiego komisariatu.

Sprawca na widok radiowozu zaczął uciekać, jednak już po krótkim pościgu został obezwładniony i zatrzymany. Jak się okazało, był nietrzeźwy. Badanie trzeźwości 22-letniego mieszkańca Bytomia dało wynik pozytywny i alkotest pokazał prawie 2 promile alkoholu w organizmie.

Wandal resztę nocy spędził, trzeźwiejąc w policyjnym areszcie. Po wytrzeźwieniu usłyszał zarzut zniszczenia mienia. Jak wstępnie ustalili stróże prawa, wandal, uderzając w karoserię, zrywając lusterka, zniszczył kilka zaparkowanych na osiedlu aut. **eg.**

eprasa.pl 26f00ec31b

Czy mały pies musi nosić kaganiec?

Radni debatują. Nie zmiany budżetowe, nie przejecie przez gminę deszczówki i nie kwestia nagród dla nauczycieli, ale psy, ich kagańce, smycze i kupy wywołały największe emocje wśród bytomskich radnych biorących udział w październikowej sesji Rady Miejskiej.

Obrady odbywały się on line, ale to nie przeszkodziło rajcom niezwykle aktywnie uczestniczyć w debacie. Dość powiedzieć, że głos zabierało aż jedenastu z nich, nie licząc wypowiedzi prezydenta **Mariusza Wołosza** oraz jego zastępcy **Michała Biedy**. To nietypowe, nawet podczas sesji budżetowej lista mówców nie jest tak długa. I co ciekawe w przypadku psów tradycyjne podziały polityczne na linie koalicja rządząca – opozycja straciły na znaczeniu, mało tego skrajnie różne opinie wygłaszali przedstawiciele tego samego ugrupowania.

A wszystko zaczęło się od petycji złożonej do komisji Rady Miejskiej przez mieszkańca naszego miasta. Zaproponował on zmianę w przepisach określających zasady wyprowadzania psów w miejscach publicznych. Postulował mianowicie, by psy małych ras zwolnić z obowiązku noszenia kagańców i smyczy, a objąć nim tylko czworonogi duże i wpisane na listę tras niebezpiecznych.

Problem był szeroko komentowany, choć radni na razie nie zajmowali się zmianą przepisów, a jedynie decydowali, czy w ogóle pochylą się nad wspomnianą petycją. Głos zabierali między innymi właściciele psów, dla których ze względu na ich wielkość trudno w ogóle znaleźć kaganiec: – *Miałem kiedyś pieska, taką sarenkę i ona miała tak małą mordkę, że można jej było nakładać na nią jedynie druciki z siatki, którą opleciony jest korek butelki szampana* – przekonywał rajca niezależny **Krzysztof Gajowiak**. Rzecz jasna opowiedział się on za tym, by małe czworonogi nie musiały chodzić w kagańcach. Takie same oczekiwania miał **Maciej Bartków** z PiS. – *Jest taka rasa charcik polski. Dla niego kagańcem może być chyba jedynie naparstek* – uzasadniał swoje stanowisko Bartków, który proponował też, by dla małych psiaków i smycz nie była obowiązkowa.

Te opinie nie spodobały się innym. – *Wolę jak pies ma kaganiec, zwłaszcza jak idę z dzieckiem. Przecież żaden właściciel nie wie, jak się jego pupil zachowa i czy będzie agresywny, bo psy są nieprzewidywalne* – mówił wiceprezydent Bieda. Poparł go **Piotr Patoń** z PiS: – *Kaganiec musi być. Co za różnica, czy pies był mały, czy duży, jak mnie ugryzie* – pytał. – *Taka, że jak ugryzie mały piesek, to można to porównać do ukąszenia przez komara* – ripostował mu kolega klubowy Maciej Bartków. Z kolei **Maciej Gajos** z KO przekonywał, że psy bez kagańców powinny biegać jedynie na terenie specjalnie dla nich przeznaczonych polan. Inny radny KO **Michał Staniszewski** zwrócił uwagę, że nawet jeśli zwolni się małe psy z obowiązku noszenia kagańców, to nie będzie można potem ustalić, który pies jest mały, a który nie.

Przy okazji nie mogła nie pojawić się kwestia psich odchodów, choć nie one były przedmiotem petycji. Tu radni byli zgodni: trzeba sprzątać po swych pupilach, a wielu bytomian tego nie robi, natomiast Straż Miejska zbyt mało karze łamiących przepisy. Część domagała się powrotu do podatku od posiadania psa. – *To się nam zrobiła polemika na poziomie psiej kupy* – próbował zakończyć dyskusję **Grzegorz Nowak** z KO. Poparł go **Robert Rabus** z BIS: – *To niepoważne, że tyle o tym mówimy, wnioskuję o zamknięcie dyskusji* – zaapelował. Stronnika znalazł w prezydencie Mariuszu Wołoszu, który stwierdził: – *W przepisach możemy zawrzeć wszystko, ale jak to potem egzekwować? Zakończmy to.*

Radni prezydenta posłuchali, nikt już się nie wypowiadał. Ale jak dotyczący kagańców postulat bytomianina znajdzie się w projekcie uchwały, to jak nic czeka nas kolejna długa debata. **ton**

Rada Seniorów po nowemu

Wybrali szefa. Andrzej Święcicki został nowym przewodniczącym prezydium Bytomskiej Rady Seniorów.

Przypomnijmy, że Rada Seniorów z powodzeniem oraz przede wszystkim sporym zaangażowaniem działa od sześciu lat. Jej zadaniem jest między innymi zapewnienie starszym bytomianom szerokiego wpływu na najważniejsze sprawy dotyczące społeczności lokalnej. Rada służy seniorom, reprezentuje ich interesy wobec władz miasta, a zarazem jest organem konsultacyjnym oraz doradczym. Jej przedstawiciele mają prawo opiniować dokumenty dotyczące środowiska starszych wiekiem bytomian, a także inicjować różnego rodzaju rozwiązania korzystne dla tej, coraz większej i odgrywającej coraz większą rolę grupy mieszkańców.

W swym obecnym dwunastoosobowym składzie Rada działa od roku, a jej kadencja kończy się w roku 2024. Niedawno decyzją prezydenta **Mariusza Wołosza** do Rady dokooptowano **Leszka Kądzielę**. **izo**

Załatwili remont chodnika

Aktywny radny. Radzionkowianie, a już zwłaszcza radny Grzegorz Szeremeta mają patent na sięganie po pieniądze z różnych wersji budżetu obywatelskiego.

Przed rokiem radny Szeremeta opracował wniosek modernizacji boiska przy placówce opiekuńczo-wychowawczej w Rojcy i zgłosił go w ramach Budżetu Obywatelskiego Województwa Ślaskiego. Potem zaś tak skutecznie zmobilizował mieszkańców, że ci gremialnie go wsparli w internetowym głosowaniu. Boisko niedawno zostało oddane do użytku.

W tym roku Szeremeta w ramach Budżetu Partycypacyjnego Powiatu Tarnogórskiego zgłosił projekt remontu chodnika biegnącego wzdłuż ulicy Długiej (łączy ona Radzionków z Bytomiem) od skrzyżowania z ulicą Danielecką, aż do skrzyżowania z ul. Śródmiejską. Na tę inwestycję wielu radzionkowian czeka od dawna, bo obecny stan mocno uczęszczanego chodnika pozostawia wiele do życzenia. Rajca ponownie skutecznie przekonał do swej inicjatywy innych. W głosowaniu za remontem chodnika opowiedziało się prawie 4 tysiące osób. Był to najlepszy wynik w tegorocznej edycji Budżetu Obywatelskiego. **izo**

Odeszła Agnieszka Fatyga

Wieczny odpoczynek. W miniony piątek rano zmarła pochodząca z Bytomia niezwykle zdolna i popularna aktorka oraz piosenkarka operowa i estradowa Agnieszka Fatyga.

Artystka urodziła się w roku 1958 w naszym mieście. Była z nim mocno związana w czasach dzieciństwa i wczesnej młodości. Ukończyła tu szkołę podstawową oraz bytomską Ogólnokształcącą Szkołę Muzyczną im. F. Chopina, w której w 1976 roku zdała maturę. Jednocześnie uzyskała dyplom pianistyczny w klasie fortepianu u profesora Andrzeja Jasińskiego. Później studiowała na warszawskim Wydziale Operowym Akademii Muzycznej oraz w stołecznej Państwowej Wyższej Szkole Teatralnej. Absolwentką tej ostatniej została w roku 1981.

Na początku lat osiemdziesiątych Fatyga z powodzeniem grała w warszawskim Teatrze Narodowym. Widzowie zapamiętali ją przede wszystkim z takich między innymi przedstawień reżyserowanych przez Zofię Morozowską i Adama Hanuszkiewicza, jak „...i Dekameron" czy „Śpiewnik domowy". Przez kilkanaście lat występowała też w Teatrze Ateneum, gdzie można ją było zobaczyć m.in. w legendarnym „Brelu" Wojciecha Młynarskiego i „Niebie zawiedzionych" w reżyserii Leny Szurmiej, gdzie wykonywała songi Bertolta Brechta, a także w roli Warii w „Wiśniowym sadzie" w inscenizacji Janusza Warmińskiego. Poza tym bytomianka zagrała wiele bardzo cenionych przez publiczność i uznanych przez krytyków ról operetkowych, dała się też poznać jako świetna piosenkarka estradowa. Jaj największym przebojem była wzruszająca „Kołysanka dla matki".

Agnieszka Fatyga odeszła nagle w zeszły piątek rano o czym powiadomili jej najbliżsi. **ton**

OGŁOSZENIE

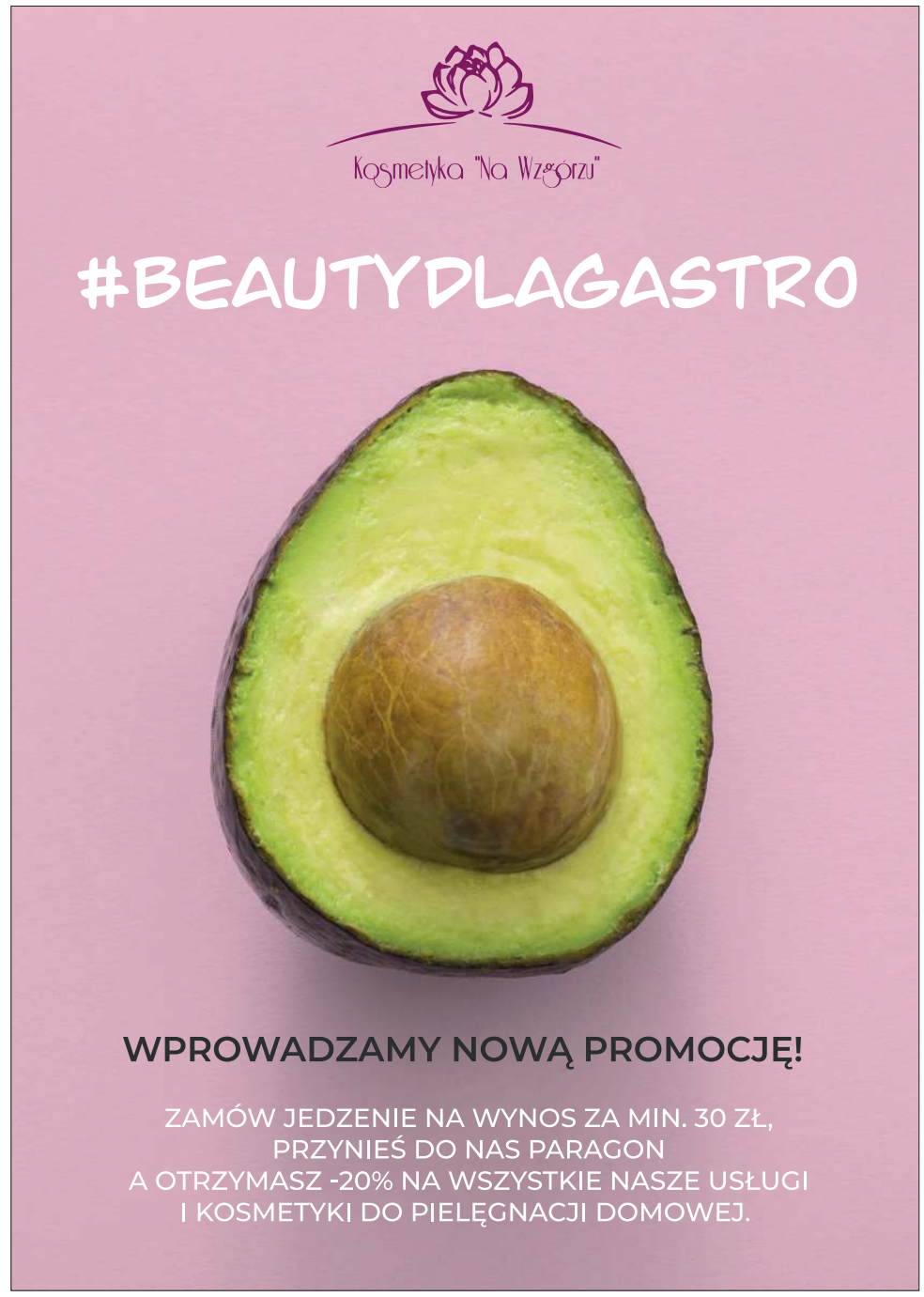

eprasa.pl 26f00ec31b

Czy odebrać Adolfowi Hitlerowi honorowe obywatelstwo Bytomia?

Potrzebna uchwała? Profesor Piotr Obrączka ustalił, że 21 czerwca 1933 roku Rada Miejska Bytomia nadała honorowe obywatelstwo Adolfowi Hitlerowi. Czy zatem jest on honorowym obywatelem Bytomia do dziś? Czy obecna Rada Miejska powinna mu ten tytuł odebrać? Ten na pozór abstrakcyjny problem, to poważne pytanie legislacyjne.

Fot. INTERNET

Na początek refleksja ogólna – naprawdę kiepsko to świadczy o zawodowych historykach, zajmujących się dziejami Bytomia, że w ciągu 30 lat nie potrafili ustalić kto i kiedy przed 1939 roku otrzymał honorowe obywatelstwo Bytomia. A wystarczyło po prostu trochę (sporo) cierpliwości i pracy, czyli kwerendy w archiwach. Tych wszystkich historyków wyręczył polonista – prof. dr hab. Piotr Obrączka.

Wszystko wskazuje, że Adolf Hitler nadal jest honorowym obywatelem Bytomia. Do takiego wniosku skłaniają co najmniej dwie kwestie. Po pierwsze – interpretacje prawników. Znana jest wykładnia dokonana przez mecenasa Romana Nowosielskiego z Gdańska, który zajmował się procesami „historycznymi", m.in. reprywatyzacjami zabużańskimi. Twierdzi on, że czym innym jest porządek państwowy i prawo na tym poziomie, a czym innym status miasta. Miasto żyje, także w sensie prawnym, niezależnie od zmian państwowych, okupacji oraz przesunięć granic. Czy chodzi o Szczecin, Świnoujście, Gdańsk, Wrocław, Wilno czy Warszawę, to w ciągu wieków zmieniały one przynależność państwową, ale jako miasta, w sensie organizacyjnym, a nieraz prawnym (np. podział na nieruchomości) funkcjonowały cały czas. Dlatego akty prawa miejscowego (miejskiego) nie tracą ważności automatycznie z chwilą zmiany przynależności państwowej danego miasta. Właśnie dlatego rady wielu polskich miast, które przed 1939 rokiem należały do Rzeszy Niemieckiej podjęły po 1989 roku uchwały, pozbawiające honorowego obywatelstwa niemieckich nazistów.

Nadburmistrz obok zbrodniarzy

Po drugie – w Bytomiu nie kwestionowano dotąd ważności honorowych obywatelstw nadanych przed II wojną światową. Dokumentuje je książka prof. Piotra Obrączki „Honorowi obywatele miasta Bytomia". Jeżeli uważamy, że obowiązują uchwały nadające honorowe obywatelstwo nadburmistrzowi Georgowi Brüningowi albo architektowi Paulowi Jackischowi, to nie ma powodu, dla których za nieważną mieibyśmy uznać uchwałę w sprawie Hitlera.

Niektóre miasta – nie tylko w Polsce, ale także w Austrii – przyjęły nieco inną strategię na wyjście z kłopotliwej sytuacji nazistów z honorowym obywatelstwem. Przyjęto tam interpretację, że honorowe obywatelstwo wygasa wraz z chwilą śmierci osoby, która je otrzymała. Ten kij ma jednak dwa końce: wówczas i tak można twierdzić, że honorowymi obywatelami Bytomia byli Georg Brüning i Adolf Hitler.

Piotr Obrączka ustalił, że razem z Adolfem Hitlerem honorowe obywatelstwo otrzymało także dwóch innych nazistów: Josef Joachim Adamczyk i Wilhelm Frick. Z całej tej trójki honorowym obywatelem Bytomia może nie być dzisiaj tylko ten ostatni. Jak to możliwe? Otóż Frick sądzony był przez Międzynarodowy Trybunał Wojskowy w Norymberdze, który skazał go za zbrodnie wojenne na karę śmierci przez powieszenie. Historycy powinni dotrzeć do pełnej sentencji wyroku w procesie Fricka. Jeżeli zawierała ona orzeczenie o degradacji ze stopnia wojskowego oraz pozbawieniu wszystkich odznaczeń i tytułów honorowych – to pozbawienie to dotyczyło także honorowych obywatelstw miast.

PiS chce uchwały

Czy współczesna Rada Miejska Bytomia powinna zająć się sprawą honorowego obywatelstwa Hitlera? Zapytaliśmy o to prof. Piotra Obrączkę. – *Większość (wszystkie?) niemieckich i polskich miast pozbawiła honorowego obywatelstwa Adolfa Hitlera i jego kompanów* – mówi prof. Piotra Obrączka, notabene sam będący honorowym obywatelem Bytomia. – *Widzę dwa rozwiązania: uznać owe honorowe obywatelstwa za niebyłe, w końcu nadała je niemiecka rada miejska niemieckiego Beuthen. Drugie rozwiązanie: podjąć uchwałę o pozbawieniu honorowego obywatelstwa nie tylko Hitlera, ale całej trójki. Wolałbym pierwsze rozwiązanie, wszak Rada Miejska ma tysiąc ważniejszych spraw do załatwienia. Pierwsze rozwiązanie wydaje się pragmatyczne, jeżeli jednak zostanie wybrane, to za niebyłe trzeba będzie uznać także honorowe obywatelstwa dla Brüninga, Jackischa czy Hakuby.*

O zdanie zapytaliśmy również przewodniczącego Rady Miejskiej Bytomia **Mariusza Janasa**. – *Moim zdaniem Rada Miejska Bytomia powinna podjąć uchwałę pozbawiającą Adolfa Hitlera honorowego obywatelstwa Bytomia. Jest to fakt bezdyskusyjny. Szkoda tylko, że tak późno to nastąpi* – odpowiada Janas. Podobne zdanie ma radny **Maciej Bartków**, autor książek historycznych. – *Tego typu relikty zbrodniczej przeszłości powinny już dawno zostać usunięte z przestrzeni publicznej. Jeżeli tylko istnieje procedura umożliwiająca odbieranie tego typu tytułów będę namawiał koleżanki i kolegów radnych do podjęcia takiej uchwały* – mówi Bartków.

Prezydent zapyta IPN

Pytanie, czy zdaniem prezydenta **Mariusza Wołosza** Rada Miejska Bytomia powinna podjąć obecnie uchwałę. pozbawiającą Adolfa Hitlera honorowego obywatelstwa Bytomia wysłaliśmy także do Biura Prasowego Urzędu Miejskiego. – *W doktrynie prawa przeważa pogląd, że władze polskie nie są spadkobiercami władz III Rzeszy Niemieckiej i dlatego tytuły nadane przez ówczesne niemieckie władze samorządowe nie obowiązują w Polsce* – odpowiada **Małgorzata Wnuk-Węgiel**, rzecznika prasowa Urzędu Miejskiego w Bytomiu. – *Tym samym w naszej ocenie, nie ma podstaw prawnych, jak również potrzeby unieważniania w takich przypadkach honorowego obywatelstwa zbrodniarzom hitlerowskim, ponieważ – wraz z włączeniem takich miast do Polski, w tym Bytomia, który do 1945 roku był w granicach III Rzeszy Niemieckiej – utracili je. Niezależnie od powyższego prezydent Mariusz Wołosz wystąpi do Instytutu Pamięci Narodowej o opinię w sprawie postępowania prawnego w przypadku, kiedy powzięto informacje o fakcie, że wśród osób posiadających Honorowe Obywatelstwo Miasta, są osoby będące zbrodniarzami wojennymi lub członkami NSDAP, organizacji uznanej za zbrodniczą.*

Czasami lepiej nie wiedzieć o problemie – wówczas nie będzie trzeba się głowić nad jego rozwiązaniem. Zwłaszcza, jeśli problem nie ma żadnego przełożenia na rzeczywiste problemy życia miasta. Niemniej swoją historyczną dociekliwością profesor Piotr Obrączka zrobił władzom Bytomia ambarasu.

MARCIN HAŁAŚ

CO GDZIE KIEDY ?
Dokąd się wybrać

OPERA ŚLĄSKA

Sobota 7 listopada, godz. 18: N. Rimski-Korsakow/S. Barber – „Szeherezada. Medea".

Spektakl „Szeherezady/Medei", na który składają się dwie baletowe jednoaktówki przygotowali: Robert Bondara (reżyseria i choreografia) oraz Martyna Kander (scenografia i kostiumy). Metaforycznie można powiedzieć, że Bondara zdmuchnął kurz z baletu, natomiast Kander przewietrzyła go z zapachu naftaliny i formaliny. Oboje mają jednak na tyle artystycznego wyczucia, że nie poszli za daleko w tyleż krzykliwą, ostentacyjną i zupełnie niepotrzebną nowoczesność.

Niedziela 8 listopada, godz. 11: Salon poezji i muzyki Anny Dymnej. **Godz. 18:** S. Moniuszko – „Halka".

BECEKINO SALA GLORIA

2 – 5 listopada, godz. 19: „Kwiat szczęścia".

Tytułowy „Kwiat szczęścia" to genetycznie zmodyfikowana roślina, która daje opiekunom poczucie szczęścia. Alice wykrada jeden egzemplarz do domu jako prezent dla syna. Recenzent tygodnika „Polityka" pisze: W dobie pandemii film ciekawostka. Horror biotechnologiczny z elementami dramatu rodzinnego zrealizowany przez wybitną austriacką reżyserkę Jessikę Hausner („Lourdes", „Szalona miłość"). Grupa szalonych naukowców pracuje nad wyhodowaniem wyjątkowego szczepu kwiatu, którego zapach ma poprawiać samopoczucie. Czerwony pyłek działa niczym rozweselający antydepresant, przypomina oksytocynę – hormon stymulujący ufność i przywiązanie. Coś jednak zawodzi, bo zamiast powszechnej radości następuje regres – ludzie tracą zdolność okazywania prawdziwych uczuć, zwycięża brak szczerości. Społeczeństwo zamienia się w zombie.

Czas trwania: 112 min.

Kwiat szczęścia

6 – 12 listopada, godz: 19: „Polot"

„Polot" to film produkcji polskiej. Karol, utalentowany i przedsiębiorczy 25-latek, dorabia w rodzinnej firmie i prowadzi własny obiecujący biznes. Gdy ojciec, instruktor lotnictwa, ginie w wypadku, na barki Karola spada obowiązek utrzymania domu i matki. Wraz z dwójką najlepszych przyjaciół stawia wszystko na jedną kartę – zamierza skonstruować innowacyjny sterowiec.

Czas trwania: 90 min.

BECEKINO SALA KI-NOWA

2 – 5 listopada, godz. 18.30: „My dwie".

„My dwie" to kolejny film z nurtu tzw. kina gejowskiego – tym razem chodzi o związek dwóch kobiet i tzw. coming out. Nina (Barbara Sukova) i Madeleine (Martine Chevalier) są na emeryturze. Przez ostatnie kilka dekad ukrywały swój homoerotyczny związek i nawet ich najbliżsi sądzą, że są dla siebie tylko sąsiadkami. Nina uważa jednak, że w dzisiejszych czasach nikt nie będzie zwracał na nie uwagi. Namawia Madeleine, żeby wyjechały do Rzymu i zamieszkały w końcu razem. Madeleine jest skłonna powiedzieć o ich związku i planach swojej córce, jednak wypadki potoczą się w zupełnie nieprzewidziany sposób.

Czas trwania: 112 min.

My dwie

6 – 12 listopada, godz: 18.30: „Tylko zwierzęta nie błądzą".

„Tylko zwierzęta nie błądzą" to thriller produkcji francusko-niemieckiej. Zagadkowe zniknięcie kobiety podczas burzy śnieżnej sprawi, że pięcioro nieznajomych zostanie uwikłanych w tajemnicę, która wykracza daleko poza senne górskie miasteczko we Francji. Każda z postaci ma coś na sumieniu i nie chce dzielić się wszystkimi swoimi sekretami.

Czas trwania: 113 min.

Redakcja nie odpowiada za ewentualne zmiany w repertuarach.

eprasa.pl 26f00ec31b

Remont skończony, teraz ogród

Szombierki. Dobiegła końca termomodernizacja Ośrodka Rehabilitacyjno-Edukacyjno-Wychowawczego przy ulicy Małachowskiego. Teraz przyszedł czas na urządzanie ogrodu sensorycznego.

Gmach służący OREW wcześniej przez wiele lat mieścił szkołę. Po jej wyprowadzce wyremontowano go i dopasowano do potrzeb osób niepełnosprawnych, organizując tu Ośrodek. Sprawuje on opiekę nad 83 wychowankami w wieku od 3 do 25 lat z niepełnosprawnością intelektualną w stopniu umiarkowanym, znacznym i głębokim oraz chorobami współistniejącymi.

W kolejnym etapie zdecydowano o tym, by przeprowadzić termomodernizację budynku, która zapewni redukcję kosztów utrzymania. Całość przedsięwzięcia była możliwa, bo miasto pozyskało dotację przekazaną przez Górnośląsko-Zagłebiowską Metropolię. – *Dzięki tej inwestycji nasz ośrodek stał się nie tylko estetyczniejszy, ale też bardziej przyjazny dla środowiska. Dzięki zaangażowaniu i profesjonalizmowi firmy Marmator, która realizowała tę inwestycję, prace toczyły się sprawnie* – mówi **Anna Dziąsko**, dyrektorka OREW.

W ramach wykonanych prac odnowiono i ocieplono ściany zewnętrzne oraz podcienia przy wejściu, wymieniono rynny, a także założono izolację piwnic oraz fundamentów. Poza tym zamontowano nową instalację odgromową. Całość kosztowała niemal 490 tysięcy złotych. To nie koniec zmian przy Małachowskiego. Teraz OREW przygotowuje się do budowy pierwszego w Bytomiu ogrodu sensorycznego. Ma on kosztować 2,6 miliona złotych, a przy dawnym boisku szkolnym powstaje ogród, który będzie pobudzać zmysły. – *Jesteśmy na etapie montażu nowego ogrodzenia. Ekipy zieleniarskie uporały się też z rosnącymi tam zaroślami. W ogrodzie powstała już studnia głębinowa, która umożliwi automatyczne podlewanie. Epidemia wpłynęła na postęp prac, bo nie udało nam się wykonać zaplanowanych na ten miesiąc nasadzeń roślin i na ten etap prac musimy poczekać* – wyjaśnia Dziąsko. Inwestycja pozwoli na uruchomienie Dziennego Domu Pomocy dla osób z niepełnosprawnością intelektualną. Projekt będzie realizowany do końca 2022 roku. **ton**

Przedszkole „Pod Bławatkiem"

Centrum, Miechowice. Przedszkole Miejskie nr 23 będzie nosiło nazwę „Pod Bławatkiem". Tak chciała społeczność tej placówki.

Miechowickie przedszkole ma pięć oddziałów, a jego podopiecznymi są przede wszystkim dzieci mieszkające na pobliskim osiedlu. Placówka szykuje się do jubileuszu 45-lecia działalności i w ramach tych przygotowań zdecydowano o tym, by wybrać jej nazwę. Poszczególne propozycje zgłaszały przedszkolaki, a ostateczny wybór należał do rady pedagogicznej oraz rady rodziców. „Pod Bławatkiem" było dla wielu wyborem oczywistym i to nie tylko dlatego, że przedszkole usytuowane jest przy ulicy Bławatkowej. W uzasadnieniu do projektu uchwały, który bytomscy rajcowie jednogłośnie przyjęli napisano między innymi tak: „Wybrana nazwa nawiązuje do najbliższego dzieciom otoczenia, do miejsca zamieszkania oraz rodzinnego środowiska. Przedszkolny świat dziecka powinien integrować się z domem rodzinnym, kojarzyć się z beztroskim dzieciństwem, radosną zabawą oraz poczuciem akceptacji. W wesołym świecie dziecka pierwsze osiągnięcia zdobywane są spontanicznie, atrakcyjnymi metodami i formami proponowanymi przez oddanych dzieciom współuczestników procesu edukacyjnego." **izo**

Połączą ulice

Szombierki, Bobrek. Trwa budowa ulicy Bażantowej mającej w przyszłości połączyć ulicę Orzegowską z ulicą Konstytucji. Zaplanowane prace powinny być sfinalizowane w ciągu najbliższego miesiąca.

Zakres prac ujętych w projekcie inwestycyjnym jest niezwykle szeroki. Obejmuje on między innymi stworzenie oświetlenia ulicznego, a także budowę liczącej niemal 300 metrów długości kanalizacji deszczowej wraz z przyłączami. Poza tym robotnicy konstruują samą jezdnię i chodniki wykorzystując do tego asfaltobeton. Całość przedsięwzięcia dającego nam kolejne samochodowe połączenie Bobrka z Szombierkami pochłonie przeszło 1,2 miliona złotych. Większość tej kwoty zagospodarowano w tegorocznym budżecie naszej gminy.

Za tę kwotę dodatkowo uda się urządzić zatoki postojowe dla samochodów, a także wykonane z estetycznej kostki betonowej zjazdy do poszczególnych nieruchomości usytuowanych przy Bażantowej. Jeśli wszystko pójdzie zgodnie z planem, a na to się na razie zanosi przedsięwzięcie będzie oddane do użytku do końca listopada. **ign**

OGŁOSZENIE

eprasa.pl 26f00ec31b

Jak dobrze być turystą

Sposób na życie. Od lat zamiast siedzieć przed telewizorem wstają skoro świt i wyjeżdżają, by poznawać nieznane miejsca. Bytomski oddział Polskiego Towarzystwa Turystyczno-Krajoznawczego przygotowuje się do jubileuszu 60-lecia.

8 czerwca 1951 roku w siedzibie Miejskiego Domu Kultury odbyło się zebranie organizacyjne miłośników turystyki, powołujące Oddział Miejski PTTK. Jest to więc jeden z najstarszych tego typu oddziałów w naszym regionie. Należy jednak pamiętać, że PTTK miało godnych poprzedników. Było to, Towarzystwo Tatrzańskie, utworzone w 1873 r. oraz powołane do życia w 1906 r. Polskie Towarzystwo Krajoznawcze. – *Cele obydwu organizacji były w identyczne, czyli poznawanie kraju poprzez turystykę oraz ochrona krajobrazu polskiego i bezcennej spuścizny kulturalnej* – wylicza **Małgorzata Janota**, prezes bytomskiego oddziału PTTK.

W Bytomiu pierwszym prezesem oddziału został Zbigniew Pągowski, a od 1952 roku oddział funkcjonował w lokalu przy Rynku. Jesienią 1952 roku utworzono przy oddziale sekcję przewodników turystycznych. Weszli do niej, Zygmunt Kleszczyński, Władysław Krupiński, Teodor Belke, Danuta Bethge, Henryk Gerliński, Iwona Kondrat, Stefan Lachowicz, Zbigniew Pągowski, Feliks Smoczek, Jerzy Topolnicki, a także Henryk Zdasień.

W kolejnych latach w rozwijającym się oddziale powstały sekcje górska, turystyki pieszej-nizinnej, kolarskiej, narciarskiej i ochrony zabytków. Ponieważ w tamtych czasach w Bytomiu istniało wiele dużych zakładów pracy, powstawały t am sekcje. Wkrótce istniało u nas ich aż 12. – *Dzisiejszy oddział naszego PTKK nosi imię Stefana Lachowicza, działacza organizacji z lat 50. Dzięki pracy członków Komisji Turystyki Pieszej wyznakowano nowe szlaki m.in: Husarii Polskiej na odcinku Kocie Górki – Gliwice, Powstańców Śląskich od Kopca Wyzwolenia w Piekarach Śląskich do Dąbrówki, Szlak Powstańców Śląskich na odcinku Bytom – Kopiec Wyzwolenia, Szlak Tysiąclecia Państwa Polskiego. W 1961 r. nastąpiło kolejne przeniesienie siedziby Oddziału, tym razem do lokalu przy ul. Chrobrego 2. w latach osiemdziesiątych działała tam popularna kawiarenka* – mówi Małgorzata Janota.

Późniejsze lata nie były dla oddziału już tak dobre. Zmalała liczba członków, a siedzibę przeniesiono do lokalu przy ul. Żołnierza Polskiego. Aktualnie dzięki pomocy władz miasta przygotowywane jest nowe lokum przy ul. Kościelnej. Mimo trudności w Bytomiu zorganizowano kursy przewodników, które ukończyły 14 osoby. Od 26 lat bytomianie organizują również konkurs szopek śląskich.

Przewodnicy oprowadzają grupy nie tylko po swoim mieście, ale również nadal w innych rejonach kraju. Organizowane są rajdy rowerowe. W tym roku imprez było mniej z uwagi na pandemię, jednak kiedy trudny okres się skończy, wszystko zostanie nadrobione, jak zapewniają działacze. **s.**

Darya Hancharova i przemiany człowieka

Młoda i zdolna. Grafiki i obrazy pochodzącej z Białorusi artystki Daryi Hancharowej można oglądać w bytomskiej Galerii Sztuki Współczesnej ArtBlautGallery przy ulicy Dworcowej 36.

Hancharova urodziła się 25 lat temu. W latach 2014-2019 studiowała na Wydziale Grafiki Akademii Sztuk w Katowicach, gdzie otrzymała dyplom z wyróżnieniem w pracowni druku wklęsłego. Wykonuje swoje prace głównie w technice mezzotinty, równolegle zajmuje się malarstwem i ilustracją książkową. Artystka jest niezwykle aktywna twórczo, prezentuje swoje prace na wielu przeglądach i wystawach w Polsce oraz za granicą. Jej prace prezentowane były między innymi w Polsce, Niemczech, Japonii, Chinach, Hiszpanii, Rumunii, Rosji, Brazylii, Chorwacji, Macedonii i USA.

Mimo młodego wieku Hancharova ma na koncie wiele sukcesów. Jest laureatką 17. Międzynarodowego Triennale Małe Formy Grafiki 2020 w Łodzi, została nagrodzona w 11. Międzynarodowym Biennale Miniatury 2020 w Częstochowie, Międzynarodowym Konkursie Małej Formy Graficznej i Ekslibrisu 2019 w Ostrowie Wielkopolskim, konkursie dla młodych twórców „A co z wartościami?" 2019 we Wrocławiu, a także dwukrotnie wyróżniona w konkursie „Studencki Obraz Roku – ASP Katowice". Otrzymała też nagrodę główną za najlepszy dyplom ASP w Katowicach kierunku Grafika Warsztatowa w roku 2019 ufundowaną przez BPSC, sponsora młodej sztuki. – *Motywem przewodnim moich prac jest człowiek i przemiany, którym się poddaje przez całe życie. Mam nadzieje, że odbiorca znajdzie również swoją interpretacje osobowości człowieka* – stwierdza Darya Hancharova.

Jej prace można podziwiać w ArtBlautGalleryw godzinach od 9.30 do 17. Wystawa malarstwa i grafiki w będzie jest pierwszą indywidualną prezentacją prac młodej artystki. **aure**

Kopalni już nie ma, ale orkiestra gra

Stuletnia tradycja. Są znani w całej Europie, zdobywają laury, ale przede wszystkim są jedną z wizytówek Bytomia. Stowarzyszenie Muzyczno-Kulturalne Górnicza Orkiestra Dęta Bytom obchodzi w tym roku stulecie istnienia.

To jedyna taka orkiestra w Bytomiu i jedna z nielicznych na Śląsku. Muzycy są znani w całej Europie, bowiem uczestniczą w corocznych konkursach, a z wielu z nich wracają z nagrodami. W tym roku niestety jubileusz z powodu pandemii koronawirusa nie może mieć takiego przebiegu jak początkowo planowano.

A wszystko zaczęło się w roku 1920. Historia: – *Wówczas to przy kościele Świętego Krzyża w Miechowicach istniała grupa instrumentalistów, stanowiących późniejszy człon orkiestry. Założył ją górnik Franciszek Gyla i on też został jej pierwszym kapelmistrzem. Istnienie orkiestry wiąże się ściśle z kopalnią „Miechowice" oraz górniczymi i muzycznymi tradycjami regionu. W momencie powstania orkiestra liczyła 20 osób grających na własnych instrumentach, próby odbywały się w mieszkaniu kapelmistrza. Orkiestra grała głównie na górniczych i kościelnych świętach, pogrzebach, a także zagrała podczas Plebiscytu w 1921 roku* – mówi obecny kapelmistrz **Dariusz Kasperek**.

Obecnie zespół liczy 80 muzyków – w tym 25 kobiet i 9 rodzin, które powstały także dzięki wcześniejszej wspólnej grze. Część artystów z uwagi na pandemię ogranicza swoją aktywność, jednak wszyscy liczą na szybki powrót do muzyki. I być może wtedy przyjdzie czas na huczne uczczenie okazałego jubileuszu.

Od roku 1979 przez niemal cztery dekady stanowisko kapelmistrza piastował niezapomniany Józef Słodczyk. Dziś orkiestra nosi jego imię. Znany kapelmistrz zmarł rok temu i od dwóch lat funkcję dyrygenta pełni Dariusz Kasperek, a funkcję prezesa **Jarosław Grzesik**. Kapelanem jest proboszcz parafii pod wezwaniem Świętego Krzyża w Miechowicach **Bartosz Podhajecki**.

Orkiestra ma na swoim koncie wiele artystycznych dokonań. Między innymi stworzyła tło muzyczne do filmu „Jesteś Bogiem" **Leszka Dawida**. Już pod dyrygenturą Dariusza Kasperka w 2018 roku zajęła, I miejsce na Międzynarodowym Festiwalu i Konkursie Orkiestr „Golden Sardana" w Barcelonie i Lloret de Mar za wykonanie hymnu FC Barcelona. We wrześniu 2019 po raz kolejny wzięła udział w Festiwalu Muzycznym w Bösel (Niemcy), gdzie zajęła IV miejsce i zdobyła Złoty Medal. Z kolei kapelmistrz Kasperek zajął II miejsce w kategorii Najlepszy Dyrygent i otrzymał Srebrny Medal. **s.**

eprasa.pl 26f00ec31b

Książkowe podróże w czasie i przestrzeni

Były warsztaty. „Książkowe podróże w czasie i przestrzeni” – takie hasło przyświeca bardzo interesującemu i oryginalnemu projektowi zrealizowanemu niedawno przez bytomską Miejską Bibliotekę Publiczną.

Ruszył on we wrześniu dzięki dofinansowaniu ze środków Ministra Kultury i Dziedzictwa Narodowego, pochodzących z Funduszu Promocji Kultury. Projekt jest skierowany głównie do dzieci, młodzieży z Bytomia i okolic, a także do osób 60+ i osób niepełnosprawnych.

Najważniejszy element przedsięwzięcia to warsztaty artystyczne, odbywające się rzecz jasna w wersji on-line. Ich efekty MBP na bieżąco udostępnia szerokiemu ogółowi odbiorców na swojej stronie internetowej, Facebooku oraz kanale YouTube. Warsztaty mają na celu przedstawienie bytomskiej placówki jako ciekawego, kreatywnego miejsca do spędzania wolnego czasu. Poza tym zachęcają – przede wszystkim dzieci i młodzież – do robienia czegoś, co nie jest dziś modne w tych grupach wiekowych, a więc czytania książek.

W trakcie zajęć, które poprowadzili on-line pracownicy firmy ModraSova, podopieczni Bytomskiego Centrum Wsparcia, Dziennego Domu „Senior-Wigor” oraz Wspólnoty Burego Misia wykonywali własne, wyjątkowe świece żelowe. Wykonanie tego zadania okazało się proste, a przy tym było swego rodzaju wyzwaniem i świetną zabawą. Powstały przepiękne świece udekorowane kolorowym piaskiem, muszelkami, suszonymi jabłkami i kawą oraz cudownie pachnące truskawkami.

Z kolei dzieci z Innowacyjnego Zespołu Edukacyjno-Terapeutycznego „Edterek” oraz uczniów klasy III ze Szkoły Podstawowej nr 4 w Bytomiu zostały zaproszone do udziału w warsztatach malowania kolorowym piaskiem. Technika polegająca na posypywaniu piaskiem w różnych kolorach kolejnych pól kolorowanek, okazała się prosta i niezwykle efektowna. Dzieci pomalowały w ten nietypowy sposób kwiaty i postaci z bajek. Na koniec wszystkie prace zostały oprawione w antyramy i pokazane na wystawie.

Ostatnie warsztaty były skierowane do dzieci w wieku przedszkolnym i wczesnoszkolnym, a wzięli w nich udział między innymi podopieczni Wspólnoty Burego Misia oraz dzieci ze świetlicy szkolnej Szkoły Podstawowej nr 3 w Bytomiu. Tematem warsztatów były zegary. Każdy z uczestników otrzymał mechanizm zegarowy oraz tarczę, którą można było ozdobić w dowolnie wybrany sposób. Powstały zegary malowane, wyklejane, jednokolorowe, wielobarwne, inspirowane bajkami.

Już wkrótce na kanale YouTube będzie można wysłuchać fragmentów „Dziadka do orzechów” E. T. A. Hoffmanna oraz „Kwiatów Idalki” Hansa Christiana Andersena czytanych przez słuchaczki Bytomskiego Uniwersytetu Trzeciego Wieku oraz uczestniczyć on-line w zajęciach origami. **ign**

Zapalili znicze na grobach prezydentów

Pamięć. Tradycyjnie przed Dniem Wszystkich Świętych włodarze Bytomia zapalili znicze na grobach swych poprzedników. Wspominali też tych, którzy odeszli w ostatnich miesiącach.

Ze zniczami na groby wybrali się prezydent **Mariusz Wołosz**, jego zastępcy **Michał Bieda**, **Adam Fras** oraz **Waldemar Gawron**, a także sekretarz miasta **Mirosław Luks**. Na cmentarzu Mater Dolorosa obecni prezydenci miasta zapalili znicze na grobach dawnych prezydentów: Tadeusza Felińskiego i Piotra Miętkiewicza, Witolda Mączarowskiego, nadburmistrza Alfreda Stephana. Poza tym złożyli też kwiaty pod tablicą nadburmistrza Georga Brüninga oraz odwiedzili groby: prezydenta Janusza Rokosza na cmentarzu przy ul. Staffa oraz prezydenta Pawła Spyry na cmentarzu przy ul. Kraszewskiego. – *Uroczystość Wszystkich Świętych i Dzień Zaduszny to wyjątkowy ważny czas, bo wspominamy naszych najbliższych* – mówił prezydent Wołosz. Ostatnie dni były też okazją do przypomnienia tych bytomian, którzy odeszli w minionym roku. A są wśród nich Ewa Tyburczyk, przewodniczącą Bytomskiej Rady Seniorów, sekretarz Ogólnopolskiego Porozumienia o Współpracy Rad Seniorów, zaangażowaną w sprawy najstarszych mieszkańców naszego miasta. We wrześniu odeszła Aniela Szybińska, bytomianka, uczestniczka Powstania Warszawskiego w 1944 roku oraz Elżbieta Nawrot – wieloletnia dyrektorka Liceum Medycznego, członkini Związku Nauczycielstwa Polskiego, Komisji Instruktorskiej Bytomskiego Hufca oraz Bytomskiej Rady Seniorów.

Odeszli także zasłużeni sportowcy, jak Jan Liberda, legenda Polonii Bytom. Zmarły w lutym sportowiec należał do grona najlepszych piłkarzy reprezentacji Polski w latach 60-tych XX wieku. **aure**

Buszujący w sieci

Co słychać w internecie? Niestety, wojna. Protesty i zamieszki na ulicach, negatywne emocje w dyskusjach na portalach społecznościowych. To jedna zła informacja. Druga wiadomość jest jeszcze gorsza – trudno będzie wygasić te złe emocje, a wręcz nienawiść.

Bytomski nauczyciel **Marek Wójcicki** ogłosił na Facebooku swego rodzaju mowę oskarżycielską. Oto jej początek: Pisząc zawsze starałem się powstrzymać emocje. Ale po czwartkowym wyroku Trybunału Konstytucyjnego już nie potrafię. Panie i Panowie ze Zjednoczonej Prawicy! Oskarżam Was o to, że nauczyliście mnie nienawiści. Oskarżam o wstręt, który jest moim jedynym uczuciem, gdy widzę Wasze wykrzywione cynizmem twarze! To Wy dla waszych politycznych celów, tworzycie piekło dla tysięcy kobiet. Oskarżam Was o obrzydzenie, jakie czuję, gdy słyszę Wasze pokrętne i kłamliwe wystąpienia. To Wy uczyniliście z Najjaśniejszej Rzeczypospolitej państwo mafijne, rządzone przez pospolitych przestępców. Oskarżam Was o to, że zamiast dumy z bycia Polakiem, czuję wstyd i zażenowanie.

Trudno oprzeć się wrażeniu, że Wójcicki – mówiąc językiem młodzieży – „pojechał po bandzie”. „Państwo rządzone przez pospolitych przestępców” – pisząc takie słowa warto pamiętać, że oskarżenia mają sens wówczas, jeżeli oskarżający posiada dowody. A nauczyciel powinien odróżniać dyskusję, nawet ostrą i bezpardonową, od oszczerstw.

Inny z aktywnych publicystycznie bytomskich pedagogów **Maciej Kurylas** zaatakował z kolei **Jarosława Kaczyńskiego** po jego oświadczeniu. Pisze Kurylas: – *Musimy bronić kościołów. Za każdą cenę. Tzn. jaką na przykład? Za cenę rozlewu krwi na ulicach? Za cenę śmierci protestujących lub tych, których nawołuje pan do rzekomej obrony? Za cenę nieodwracalnego skłócenia społeczeństwa, które będzie rzutowało na nas wszystkich przez kolejne dekady? Do tego chce pan, panie prezesie, doprowadzić w imię swojej, jedynie słusznej, idei? – Obrońmy Polskę. Tylko przed kim chce pan bronić naszej WSPÓLNEJ Polski? Przed swoimi rodakami, choć różniącymi się od Pana, to członkami tej samej wspólnoty? Historia zna takich przywódców, którzy działali za wszelką cenę, żeby rzekomo bronić swojego kraju. Przecież pan jest dobry z historii. Naprawdę chce pan stanąć z nimi w jednym szeregu? Panie prezesie pana ponure wystąpienie mnie przeraziło. Jeśli nie jest pan szaleńcem, to czas na refleksję. Trochę późno, ale zawsze.*

Jedna z bytomskich nauczycielek odpowiedziała Kurylasowi, pisząc m.in.: *Dlaczego biernie mam się przyglądać jak profanuje się miejsca i rzeczy, które dla mnie i wielu innych są znaczącymi wartościami w ich życiu? I to nie tylko miejsca kultu religijnego, ależ tez pomniki historyczne? Dlaczego jednej stronie bezkarnie można przyzwalać na akty wandalizmu? Tak właściwie w imię czego? Wyżycia się emocjonalnego, bo o merytorycznej rozmowie nie ma tu mowy? Nigdy by mi do głowy nie przyszło, że nie zgadzając się z kimś w poglądach, zdewastować mu jego dom lub coś, co ma dla niego lub jego najbliższych szczególne znaczenie. Mam nadzieję, że wszyscy ci, którzy w tej chwili popierają ataki na miejsca związane z kultem religijnym nie usiądą przy Bożonarodzeniowym stole – bo przecież to obrządek kościelny. Nie będę zawierali kościelnych związków małżeńskich, chrzcili dzieci, bo to przecież samo zło. Chyba, że, jak zawsze większość z nich, okażą się w tej materii totalnymi hipokrytami. Chociaż temat samej aborcji jest bardzo trudnym tematem i nie da się go rozwiązać w ciągu kilku minut, to przez pryzmat tego, co widzę na ulicach: arogancja, agresja, wulgaryzm, dzicz, wręcz obłęd – odcinam się od tego sposobu wyrażania swoich poglądów.* **(m)**

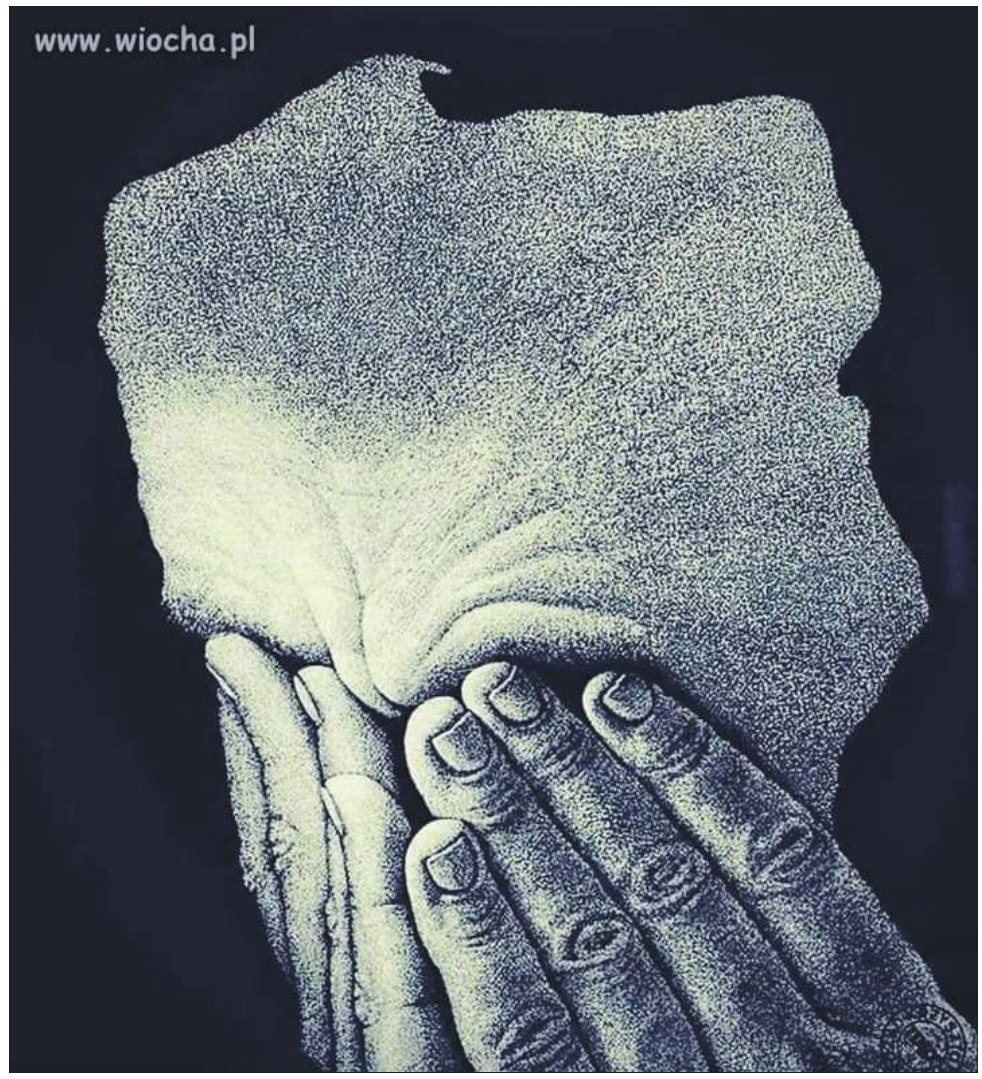

eprasa.pl 26f00ec31b

Sport w szponach koronawirusa

Pandemia! Miasta zamiast pustoszeć pod naporem zarazy, roją się manifestacjami. Stale rośnie liczba zachorowań. Polska sunie w górę w światowym rankingu zakażeń. SARS-CoV-2 uwziął się na piłkę nożną.

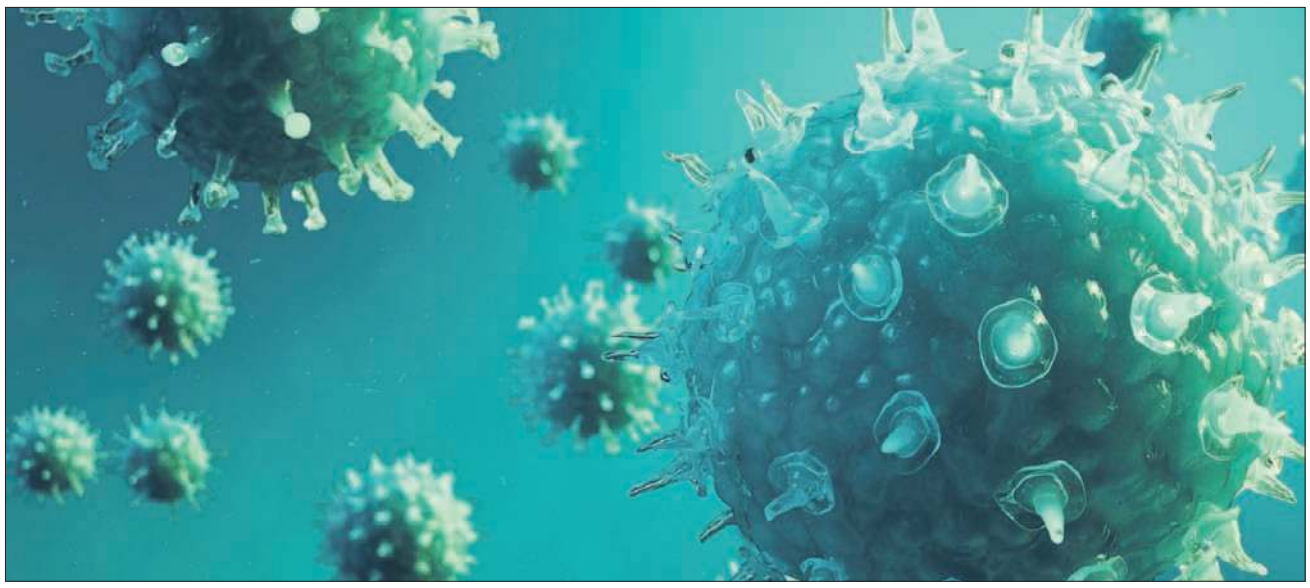

Zbyt wielu rodaków przestało przejmować się zarazą. Oprócz osób bezpośrednio nią zagrożonych, przebywających na kwarantannie lub cierpiących w szpitalach.

Padają krajowe rekordy

W zeszły wtorek Ministerstwo Zdrowia RP oznajmiło, że mamy 16 300 nowych i potwierdzonych przypadków zakażenia koronawirusem. Najwięcej od początku pandemii. Z powodu Covid-19 zmarło 15 chorych oraz na skutek Covid-19 wspólnie z innymi dolegliwościami 117 osób. W następstwie zarazy w szpitalach przebywało 13 291 rodaków, 1 078 oddychało z pomocą respiratorów. Na 20 704 łóżka dla pacjentów z Covid-19 we wtorek zajętych było 13 291, o 1 009 więcej niż w poniedziałek. Kwarantanną objętych było 442 109 osób, blisko 4 tys. mniej niż w poniedziałek. Pod nadzorem epidemiologicznym przebywało 54 440 Polaków.

Resort zdrowia uzupełnił te wieści informacją o 66 tysiącach testów na obecność koronawirusa wykonanych w ciągu doby, o 15,6 tys. więcej niż dzień wcześniej. Dowiedzieliśmy się również, że w tym czasie lekarze rodzinni wypisali 73,7 tys. skierowań na badanie. W naszym kraju od 4 marca łącznie SARS-CoV-2 zaraziło się 280 229 obywateli, zmarło 4 615 chorych. Mieliśmy 119 237 ozdrowieńców.

Nowe zarażenia stwierdzono we wszystkich województwach, najwięcej w mazowieckim 3 529, małopolskim 1 884 i wielkopolskim 1577. Zeszłej środy Ministerstwo Zdrowia poinformowało o następnym groźnym rekordzie: 18 820 nowych i potwierdzonych przypadków SARS-CoV-2 w kraju, zmarło 236 osób.

Zaraza na Śląsku i w Bytomiu

Nasz region stracił przewodnictwo w ogólnopolskim rejestrze zachorowań. Na 1. miejsce wysunęło się Mazowsze, w którym do wtorku potwierdzono 40 475 przypadków, w tym 627 śmiertelnych. Śląsk spadł na 2. pozycję z sumą 39 857 zachorowań, 801 śmiertelnych. Małopolska plasowała się na 3. miejscu 35 525/470, wyprzedzając Wielkopolskę 24 651/533 oraz łódzkie 20 577/379.

W Bytomiu rosła liczba zarażonych. Dla porównania przypomnimy dane z 21 października. Wówczas w Bytomiu suma summarum koronawirusa stwierdzono u 1 444 osób, przybyło 21. Kwarantannie podlegało 28 bytomian, nadzorowi epidemiologicznemu 194. Hospitalizowano 12 osób. W spisie ozdrowieńców widniały 1 222 osoby. Natomiast w komunikacie PPIS z 27 października podano łączną liczbę 1 608 osób zarażonych koronawirusem. W ciągu doby przybyło 16. Poza tym 16 mieszkańców znajdowało się na kwarantannie, 336 pod nadzorem epidemiologicznym. Hospitalizacji podlegało 14 osób. 1280 wyzdrowiało. W Radzionkowie przez ten czas o 19 powiększyła się ilość dotkniętych zarazą, w tym o 5 ostatniej doby.

Świat jęczy pod koronawirusem

Na naszym globie do wtorku zaraziło się koronawirusem 43 633 558 Ziemian. Oficjalnie stwierdzono 1 161 422 przypadki śmiertelne. Wyzdrowiały 29 262 603 osoby. Aktualnie chorych było 13 209 291 osób. Pandemiczna czołówka pozostała bez zmiany. W Stanach Zjednoczonych doliczono się 8 723 616 zarażeń. 226 002 skończyły się zgonem. W Indiach zaraza złapała 7 946 429 osób, umarły 119 502. W Brazylii potwierdzono 5 409 854 przypadki SARS-CoV-2, 157 397 śmiertelnych. Rosja informowała o 1 537 142 dodatnich wynikach badań na koronawirusa. Na skutek Covid-19 oddało Bogu ducha 26 409 obywateli.

Bardzo wysoko w rankingu znajdowała się Francja. 27 października jej rząd zakomunikował o 1 165 278 przypadkach koronawirusa, w ciągu doby przybyło 26 771. Łącznie zmarło 23 868 Francuzów, ostatnio 257. W szpitalach przebywało 17 761 osób, przybyło 1 307. Wieczorem liczba zarażonych wzrosła do 1 242 923. Z kolei w Hiszpanii koronawirusem zaraziło się do tamtej pory 1 098 320 osób, zmarło 35 031. Zdradliwy wirus dopadł 920 661 Brytyjczyków. Z jego powodu życie postradało 45 455 osób. W Italii stwierdzono 564 778 wszystkich przypadków, ostatniej doby 21 994. Zmarło łącznie 37 700 osób, ostatnio 221. Aktualnie chorych pozostawało 255 090 Włochów, przybyło 18 406. Wyzdrowiało 271 988, ostatnio 3 362.

W sąsiedztwie Polski sytuacja epidemiologiczna również nie nastrajała optymistycznie. Od zaistnienia pandemii w Niemczech stwierdzono 449 275 zarażeń, przybyło 11 409. Zmarło w sumie 10 098 osób, ostatniej doby 42. SARS-CoV-2 zaraziło się 366 233 Ukraińców, zmarło 6 770. Do zeszłego wtorku w Czechach potwierdzono 277 215 przypadków koronawirusa – 26 października 10 273 nowych oraz dzień później kolejnych 8 845. Aktywnych przypadków Czesi mieli 170 528, aktualnie hospitalizowanych 6 191 osób, wyleczonych w sumie 104 170, umarło 2 517.

Piłka na kwarantannie

W całej Polsce widownie obiektów sportowych pozostawały puste. Od zeszłego poniedziałku Internet trąbił o nowych przypadkach koronawirusa w piłkarskich klubach. Zarazę stwierdzono u zawodników ŁKS Łódź oraz Chrobrego Głogów. Z terminarza spadały kolejne mecze w różnych ligach. Nie odbyło się spotkanie Pucharu Polski Podbeskidzia Bielsko-Biała z Zagłębiem Lubin. Klubowy komunikat medyczny „Miedziowych" głosił: „W ostatnich dniach piłkarze oraz sztab szkoleniowy pierwszej drużyny KGHM Zagłębia Lubin przechodzili badania wymazowe na obecność SARS-CoV-2. Otrzymane we wtorek wyniki niektórych zawodników oraz członków sztabu szkoleniowego okazały się pozytywne." Z tej samej przyczyny Widzew Łódź nie zagrał z Legią Warszawa oraz Arka Gdynia z Koroną Kielce. Koronawirusem zaraził się prezydent Międzynarodowej Federacji Piłki Nożnej (FIFA) Gianni Infantino.

Brąz bytomskiej sztafety

Pływanie. Dwunastka dziewcząt i chłopców broniła barw UKS Na Fali Bytom podczas Mistrzostw Śląska dzieci 10-letnich.

Fot. NA FALI BYTOM

Rośnie nowe pokolenie utalentowanych bytomskich pływaków

W gliwickim Olimpijczyku rywalizowało 140 dziewcząt i 124 chłopców z naszego regionu. UKS Na Fali Bytom oraz Szkołę Podstawową Mistrzostwa Sportowego reprezentowali: **Paulina Zielińska**, **Irmina Ulanowska**, **Emilia Chabko**, **Zofia Wrotek**, **Paulina Bajron**, **Emilia Szcześniak**, **Martyna Kilarska**, **Edyta Jastrzębska**, **Bartosz Nawrat**, **Maciej Sikora**, **Jacek Grzelak**, **Mateusz Paśnik**. Indywidualnie w pierwszej dziesiątce turnieju zostali sklasyfikowani Bartosz Nawrat i Jacek Grzelak. Natomiast Maciej Sikora ukończył mistrzostwa w pierwszej piętnastce. Sukcesem bytomian stało się zdobycie brązowego medalu Mistrzostw Śląska w sztafecie na dystansie 4x50 m stylem dowolnym chłopców, w której płynęli: Bartek Nawrat, Maciek Sikora, Jacek Grzelak, Mateusz Paśnik. UKS Na Fali Bytom zaprasza na treningi dzieci 10-letnie i starsze, pływające dwoma stylami.

Bez porażki

Koszykówka. Drużyna BS Polonia odniosła piąte zwycięstwo w rozgrywkach II ligi.

W sobotę do Bytomia przyjechał MKKS Rybnik, nienależący do tuzów. Kibice obejrzeli mecz w Internecie. Tym razem transmisja nie budziła najmniejszych zastrzeżeń. Początkowo zapowiadał się pogrom rybniczan. Później sytuacja na parkiecie ustabilizowała się. Po przerwie wzrosła przewaga gospodarzy, którzy w ostatniej kwarcie spuścili z tonu.

Podopieczni trenerów **Mariusza Bacika** i **Aleksandra Sędzika** zwyciężyli 86:64 (26:17, 21:17, 24:4, 15:26). Punkty zdobyli: **Norbert Kujon** 14, **Paweł Mol** 13, **Piotr Łucka** 12, **Wojciech Leszczyński** 9, **Emil Podkowiński** 8, **Jakub Kucharski** 8, **Marcin Salamonik** 6, **Rafał Serwański** 4, **Szymon Jabłoński** 4, **Wiktor Czyżewski** 4, **Krzysztof Kurdubski** 4, **Marek Dragon** 0.

Bez porażki pozostały zespoły AZS AGH Kraków oraz BS Polonia Bytom. Na 3. miejscu plasował się KKS Ragor Tarnowskie Góry, który 7 listopada podejmie Niebiesko-Czerwonych.

Promowali sztukę walki

Karate tradycyjne. MUKS Ippon spożytkował fundusz z Budżetu Obywatelskiego na organizację w hali „Na Skarpie" ciekawego przedsięwzięcia pod nazwą Bytom Miastem Karate.

Zastępca prezydenta miasta **Adam Fras** otworzył imprezę oraz wręczył **Kacprowi Pogodzie** wyróżnienie prezydenta Bytomia. Nagrodził też medalistów XXXI Mistrzostw Polski: **Marię Sowę**, **Michała Sowę**, **Wojciecha Całkę** i **Kacpra Kila** oraz półfinalistów MP i medalistów XX Ogólnopolskiego Pucharu Dzieci: **Annę Popławską**, **Julię Korf**, **Maję Bukowską**, **Kingę Ordon**, **Magdalenę Różyło**, **Mateusza Osypankę**, **Dawida Standerę**, Kacpra Pogodę, **Kajetana Prysaka** i **Sebastiana Aloszyna**.

Pierwszego dnia gospodarze przygotowali ćwiczenia dla niewtajemniczonych w karate tradycyjne oraz turniej pierwszego kroku dla początkujących. W ramach Śląskiej Ligi Karate odbyły się Otwarte Mistrzostwa Bytomia. Przy okazji podsumowano ubiegłoroczną edycję ligi. Następnego dnia trening poprowadził **Krzysztof Neugebauer**, multimedalista mistrzostw Europy i świata, 3-krotny zdobywca Pucharu Świata, trener kadry narodowej seniorów.

Fot. JAROSŁAW POGORZAŁEK

Warsztaty, trening, prezentacje i turnieje w programie Bytom Miastem Karate

eprasa.pl 26f00ec31b

Miłe wieści z kortów

Tenis. Bytomscy sportowcy pozostają w rozjazdach. Magdalena Fręch startowała w Stanach Zjednoczonych, Wojciech Marek w Tunezji. Na miejscu też nie brakło sportowych emocji.

Fot. ARCHIWUM

Magdalena Fręch radzi sobie za oceanem

W amerykańskim Macon odbył się doroczny turniej z pulą nagród 80 tys. dol. Z powodzeniem startowała tenisistka Górnika Bytom **Magdalena Fręch**. Zawody singlistek rozpoczęła od kwalifikacji. Po zaciętej walce pokonała przedstawicielki gospodarzy **Jamie Loeb** 2:6, 7:5, 10:8 oraz **Claire Liu** 4:6, 6:2, 10:5, awansując do zawodów głównych. Tam ograła Bułgarkę **Viktoriję Tomovą** 6:2, 5:2. Następnie Polka odprawił Amerykankę **Caty McNaly** 7:6, 6:3. W ćwierćfinale wygrała z inną przedstawicielką Stanów Zjednoczonych **Franceską Di Lorenzo** 7:5, 6:3. Podczas 1/2 finału przegrała z rozstawioną z numerem 6 Ukrainką **Martą Kostjuk** 3:6, 2:6. Magda Fręch wespół z **Katarzyną Kawą** triumfowały w turnieju deblistek. W finale pokonały amerykański duet Francesca Di Lorenz, Jamie Loeb 7:5, 6:1.

Wojciech Marek pierwszy raz wystąpił w finale singla seniorskiego turnieju. Stało się to na zawodach w tunezyjskim Monastyrze. Uporał się w kolejności z Tunezyjczykiem **Azizem Ouakkaą** 4:6, 6:1, 6:2, reprezentantem Rosji **Alibekiem Kachmazowem** 4:6, 6:2, 6:3 oraz z Argentyńczykiem **Guido Ivanem Justo** 6:3, 6:2. W półfinale wygrał z Estończykiem **Danilem Glinką** 6:3, 6:4. Natomiast w finale uległ po wyrównanym pojedynku przedstawicielowi Argentyny **Thiago Agustinowi Tirante** 6:7, 7:6, 3:6.

Tymczasem na kortach Górnika Bytom odbył się Halowy Puchar Polski. Reprezentantki gospodarzy **Marcelina Podlińska** i **Magdalena Hędrzak** dotarły do półfinału gry pojedynczej. Ich klubowy kolega **Karol Krawczyński** awansował do ćwierćfinału. W deblu Marcelina Podlińska z **Julią Oczkowską** ITT Goplania grały w finale.

Olimp odzyskany!

Piłka nożna. Polonia po długiej przerwie znów wystąpiła w swoim mateczniku. Szombierki wysoko przegrały. „Cidry" wciąż na kwarantannie. Silesia pauzowała.

Nie ma tego złego, coby na dobre nie wyszło. Polskie przysłowie sprawdza się w kontekście powrotu Polonii na stadion przy Olimpijskiej. Obiekt posiada niezłą murawę, lecz nie dysponuje widownią. Nasilenie pandemii doprowadziło do powtórnego zakazu udziału publiczności w meczach. Dzięki koronawirusowi zniknęła przeszkoda, aby bytomska drużyna przeniosła się z Szombierek na swoje boisko. Dopóki kibice pozostaną w domach, Polonia będzie występowała w swoim mateczniku.

Minionej soboty podopieczni trenera **Kamila Rakoczego** podejmowali Lechię Zielona Góra. Gospodarze zakończyli grę na „Olimpie" zwycięstwem 2:0 (2:0). Bramki zdobyli w 12. minucie **Kajetan Frankowski** z podania **Dawida Krzemienia** oraz w 26. min. z rzutu karnego **Adam Żak**, pozostający królem strzelców III ligi.

Natomiast Szombierki doznały wyjazdowej porażki 0:4 (0:4) z Wartą Zawiercie, wiceliderką tabeli pierwszej grupy. Z powodów epidemicznych Ruch Radzionków przełożył na dalszy termin spotkanie z MKS Myszków. W okręgówce Silesia Miechowice pauzowała. A-klasowy pojedynek Iskry Lasowice z GKS Rozbark zakończył się hokejowym wynikiem 5:8. Rodło Górniki przegrało na wyjeździe 2:4 z Nitronem Krupski Młyn. Tempo Stolarzowice zwyciężyło Piasta Ożarowice 1:0. W klasie B Nadzieja Bytom wygrała na boisku Naprzodu Wieszowa 4:3. Czarni Sucha Góra pokonali Sokoła II Orzech 4:1.

Udany początek sezonu

Piłka wodna. Drużyna Łukosz WTS Polonii Bytom zainaugurowała rozgrywki ekstraklasy zwycięskimi meczami z Neptunem Łódź.

Zespół prowadzony przez trenera **Krzysztofa Paczynę** rozpoczął walkę w obronie mistrzowskiego tytułu od pokonania na wyjeździe UKS Neptun Łódź 19:8 (4:1, 6:2, 5:2, 4:3). W meczu wyróżnił się **Radosław Paczyna**. Drugie spotkanie tych drużyn zakończyło się triumfem bytomian 24:10 (5:2, 5:3, 7:1, 7:4). Tym razem na szczególną pochwałę zasłużył **Mateusz Bomba**. Łukosz Polonia wystąpiła następującym składem i gole strzelili: **Paweł Lis** (bramkarz), Mateusz Bomba 8, **Grzegorz Moś** 5, **Kamil Brzozowski** 3, **Bartosz Szopa**, **Dawid Cziba**, Radosław Paczyna 7, **Paweł Soika** 2, **Adrian Moś** 4, **Abdelrahman Abbas** 5, **Marek Broncel** 1, **Patryk Cebo** 8, **Dawid Jung** (bramkarz).

Fot. WTS POLONIA BYTOM

Bytomska drużyna po wygranych meczach w Łodzi

Powiedziane na ucho

Zaraza to czy szaleństwo?

Powiem Panu na ucho, Panie sąsiedzie, że podczas epidemii nie do zniesienia stają się choroba, śmierć i samotność. Zaryzykuję stwierdzenie, że pierwszy raz w historii Polski zbiorowe nieszczęście nie połączy wiecznie skłóconego narodu. Możliwe, iż spowoduje trwałe pęknięcie, jakiego nie dokonały wielowiekowe podziały społeczne, wojny i zabory. Do tego w znacznym stopniu przyczyniła się agresywna polityka światowych grup nacisku, w naszym kraju uzewnętrzniająca się w walce na śmierć i życie skonfliktowanych ugrupowań, dążących do zdobycia nieograniczonej władzy i pieniądza.

Prędzej czy później napięcie musiało się rozładować. Pretekstem stał się werdykt Trybunału Konstytucyjnego w sprawie aborcji. Od stanu wojennego nie obserwowałem takiego nagromadzenia nieskrępowanej nienawiści. W obu okresach wynikła ona z prania mózgów. Wtedy rozsadnikiem zła był wszechwładny aparat ucisku, teraz Internet. W dobie PRL i spojonej z nią okrągłym stołem oraz osobą „generała patrioty" III RP wrogami lewackich zmian stały się rodzina i kościół. Dlatego na nie idzie główny atak. Zwłaszcza, że obie instytucje są teraz mocno osłabione od wewnątrz.

Osobom pozornie niezaangażowanym pozostaje samotność lub, jak się mówiło w czasach Polski socjalistycznej – emigracja wewnętrzna. Wtedy jedni zamykali się w swoim wąskim środowisku, pozostając głuchymi na odgłosy z zewnętrz. Inni hulali bez miary, topiąc smutki w alkoholu i rozpuście. Obecna rewolucja, choć jeszcze nie tak krwawa, jak we Francji czy Rosji, także zmierza do rządu dusz. Polskę zrewolucjonizowaną mile widzą nowi i przefarbowani starzy wrogowie. Powiem szczerze, że przez wiele lat życia przyzwyczaiłem się do polskiego bagna, do kłótliwości, zazdrości, zapalczywości, spiskowej teorii dziejów. Literatura historyczna przypomina, że w Najjaśniejszej Rzeczpospolitej liczne konflikty zazwyczaj rozwiązywano prawem i lewem, jak w książce Władysława Łozińskiego pod tymże tytułem.

Prawda jest taka, że zawsze znajdzie się tłum, który da się wykorzystać do politycznych i gospodarczych celów. Wystarczy posiąść podstawowe zasady manipulacji. Polaków szczególnie łatwo podbechtać, jak żaden inny naród. Przykłady z historii można mnożyć. W „Ilustrowanym Przewodniku po Galicji" dr Mieczysław Orłowicz pisał o Tarnowie na początku ubiegłego wieku: „W r. 1846 biurokracya tutejsza była duszą rzezi szlachty, której trupy zwozili chłopi masowo do tutejszego cyrkułu".

Za dawnych czasów wojny umożliwiały rozładowanie lokalnego, kontynentalnego lub globalnego napięcia. Po 1945 wentylem bezpieczeństwa w PRL stały się polityczne kabarety oraz odpowiednio skanalizowane rozruchy. Teraz cała para wydawała iść w sport. Co więc zrobić, gdy kabarety przestały śmieszyć a trybuny stadionów na skutek pandemii przymusowo świecą pustkami? Trzeba dać ludziom rozładować się na ulicach. Gdyby prezes partii rządzącej, zarazem wicepremier, zamiast opiekować się kotami, przeżył z małżonką tyle lat, co my ze swoimi, Panie sąsiedzie, to nie popełniłby taktycznego błędu, procentującego „babską rewolucją". Teraz zrobiło się „i straszno i śmieszno". Pandemia szaleje, manifestacje nabierają tempa. Znaleźliśmy się w środku polskiego piekła.

Jednak najgorzej dzieje się w sporcie. Co to, Panie sąsiedzie, za mecze, które na żywo ogląda do kupy półtora człowieka... To są jaja nie do wytrzymania! Dosłownie i w przenośni. W miejscach, gdzie do niedawna po werdykcie sędziego gwizdał i szalał wielotysięczny tłum, obecnie śwista jesienny wiatr. Gdy przed dekadami nieprzeliczoną rzeszą okupowaliśmy piłkarski stadion przy ulicy Olimpijskiej, nie był nam groźny żaden chłód. Ciasno siedzieliśmy jeden koło drugiego, falując wraz z tłumem, od czasu do czasu zażywając dla kurażu okowitę lub chmielowy napój. Wysilaliśmy szare komórki do tworzenia zabawnych okrzyków dla rozśmieszenia widowni.

Czasy się zmieniły. Rozkojarzony naród został padnięty przez koronawirusa. Dla starszych panów mecze w Internecie stały się istną gratką, ale dla pozostałych miłośników sportu to wyłącznie przysłowiowe lizanie przez szybkę. Zwłaszcza, gdy internetowa transmisja przebiega tak, jak podczas koszykarskich zawodów BS Polonia Bytom z krakowską Szkołą Gortata. Zawodnicy skakali po parkiecie niczym żabki w ucieczce przed boćkiem. Dziękujemy pomysłodawcom za dobre chęci. Prosimy o lepszą jakość przekazu następnych spotkań.

Powiem Panu na ucho, Panie sąsiedzie, że ciekawi mnie, czy po ustaniu zarazy ludziska liczniej niż zwykle zapełnią widownie stadionów, hal i lodowisk? Może wejdzie im w krew obserwacja sportowych zmagań w telewizorze, komputerze, tablecie lub komórce? To drugie wydaje się bardziej prawdopodobne.

Moim zdaniem po zakończeniu pandemii wszystko będzie wyglądało tak, jak po wojnach światowych. Nie do porównania. W trakcie kryzysów ludziska zmieniają się przyspieszonym tempem. W Polsce kryzys zdrowotny nałożył się na powszechne zdziczenie obyczajów, spowodowane sterowanym z zewnętrz rozkładem rodziny, upadkiem autorytetów i szkolnictwa, brakiem jasno określonych wzorców. Dlatego staliśmy się świadkami kolejnej erupcji wielkiego wybuchu, trwającego od półtorej kadencji Sejmu RP.

Na obecną przyspieszoną zmianę polskiej mentalności wpływa nagminne rozdwojenie jaźni społeczeństwa. Strach przed chorobą i śmiercią ściera się z niedowierzaniem w agresywność koronawirusa. Media judzą i chwalą. Przymusowe odosobnienie rozleniwia, zarazem rodzi frustrację i bunt. Przyrodzona skłonność do nieróbstwa, na co w pewnym stopniu pozwala zdalna praca i nauczanie, kłóci się z chęcią wyrwania z odrętwienia. Rozbudzony wśród rodaków od lat 90. pęd wałęsania się po świecie walczy z podświadomym zainteresowaniem zakątkami własnego kraju. Najwięcej pyskują przedstawiciele profesji teoretycznie apolitycznych. Najbardziej degeneruje powszechna bezkarność! To musi powodować narodowy kociokwik. Nam, Panie sąsiedzie, pozostaje samotność w wielkim mieście, chociaż strasznie jej nie lubimy.

Wiadomości sportowe przygotował:
WITOLD BRANICKI
witold.branicki@zyciebytomskie.pl

eprasa.pl 26f00ec31b

Obrazki z budowy

Faza piąta: tworzenie

Hokej, ślizganie, rolki. Trener Emil Nikodemowicz patronem nowego lodowiska, zdradził nam wiceprezydent miasta, nowy wiceprezes PZHL Adam Fras.

Nie trzeba tłumaczyć, kim był **Emil Nikodemowicz**, przyszły patron nowej hokejowej „Stodoły". Urodzony we Lwowie, jak wielu powojennych bytomian. W latach 40. grał w Polonii oraz w Piaście Cieszyn, OWKS Kraków i Górniku Katowice. Na zakończenie sportowej kariery wrócił na „Torkacik". Reprezentował kraj, między innymi na Akademickich Mistrzostwa Świata. Hokejowy talent potwierdził znakomitą trenerską pracą. Prowadził macierzysty zespół. Następnie z wielkim powodzeniem szkolił Baildon Katowice. Przygodę z kadrą narodową rozpoczął od asystowania dwóm olimpijczykom, swojemu starszemu krajanowi, potem koledze z bytomskiego zespołu **Zdzisławowi Masełce** oraz **Józefowi Kurkowi**. Z bratem **Tadeuszem** stworzył modelowy trenerski duet, który przeszedł do historii krajowego i międzynarodowego hokeja, zapewniając Polonii awans do I ligi oraz czterokrotne mistrzostwo Polski. Na przełomie lat 80. i 90. wspólnie dowodzili kadrą narodową.

Fot. ARCHIWUM „ZB"

Emil i Tadeusz Nikodemowiczowie udzielają wywiadu Andrzejowi Zydorowiczowi

Krystian Sikorski

Słynny napastnik Polonii, z którą zdobył mistrzostwo Polski w latach 1984, 1986, 1988, 1989, 1990, wicemistrzostwo w 1983, 1985 i 1987 oraz grał w finale Pucharu Europy. W najwyższej krajowej lidze wystąpił w 306 meczach, strzelając 195 goli. Reprezentant kraju w latach 1982-1990. Pięciokrotny uczestnik Mistrzostw Świata grup A i B. Olimpijczyk z Sarajewa i Calgary. W biało-czerwonych barwach startował 98 razy, zdobywając 25 bramek. Następnie grał w Niemczech, gdzie do dzisiaj mieszka i trenuje.

Fot. ARCHIWUM KRYSTIANA SIKORSKIEGO

Krystian Sikorski podczas zawodniczej kariery

– Stał się pan współautorem sukcesów drużyn klubowej i narodowej.

– Wtedy nie szacowaliśmy własnych dokonań. Byliśmy na fali. Żyliśmy z dnia na dzień w reprezentacji i klubie. Dopiero po latach w pełni zdaliśmy sobie sprawę z ogromu wyczynu. Kadra Polski grała z potęgami hokeja jak równy z równym. Polonia do dzisiaj pozostała jedyną polską klubową drużyną, która wystąpiła w finale Pucharu Europy, obecnej Champions Hockey League.

– Na czym polegał fenomen ówczesnej Polonii?

– Lodowisko zostało zlokalizowane w dzielnicy, w której rodziły się niesamowite talenty. Fundamentem sukcesów stały się pokolenia wychowanków Polonii, wprowadzających zespół do I ligi i walczących o pierwsze medale. Nie można zapomnieć o niesamowitej pracy naszych lwowiaków, zwłaszcza pan Janusza Stepka, najpierw trenera, potem kierownika sekcji oraz szkoleniowego duetu braci Emila i Tadeusza Nikodemowiczów. To byli fanatycy hokeja, którzy poświęcili życie dla tego sportu. Powoli wprowadzali nas do czołówki najpierw krajowej, potem międzynarodowej. Szukać ze świeczką ludzi, którzy tyle zrobili dla bytomskiego i krajowego hokeja. Można ich porównać do Kazimierza Górskiego i Antoniego Piechniczka w piłce nożnej. W drugiej połowie lat 80. bytomscy zawodnicy stanowili trzon reprezentacji Polski. Nic się nie wzięło z przypadku. To była rzetelna harówka. Szkoleniowcy kształtowali nasze charaktery i jakość polskiego hokeja. Nie mogę zapomnieć o trenerze Januszu Charłampowiczu. On pierwszy wziął mnie w karby. Nauczył techniki jazdy na łyżwach. Dzięki niemu moja kariera potoczyła się łatwiej. Zbieg wydarzeń sprawił, że znalazłem się w odpowiednim czasie w odpowiednim miejscu. Aż stałem się jedną z ikon bytomskiego hokeja tamtych czasów, przykładem dla młodszych kolegów w osiąganiu sportowej kariery.

– Który moment bogatej kariery sportowej szczególnie zapadł panu w pamięć?

– Na pewno trzy wydarzenia pozostaną mi w pamięci do końca życia. Najpierw zdobycie pierwszego mistrzostwa Polski. Polonia zaprezentowała się tak fantastycznie, że gwiazdy Zagłębia Sosnowiec i Podhala Nowy Targ ze zdziwienia przecierały oczy, zastanawiając się, kto to jest Sikorski, Stanek, Siurkiewicz, czyli atak „Karguli", jak mówił Tadeusz Nikodemowicz oraz Kaleja, Pawelec, Michna. Byli to chłopcy, z którymi grałem od juniora. Zdołowaliśmy ówczesne sławy, jak Jobczyk, Zabawa, Klocek.

Drugim niezapomnianym wydarzeniem stał się finał Pucharu Europy. Byłem już ograny w międzynarodowym hokeju, ale wielu moich kolegów z drużyny pierwszy raz miała okazję rywalizować z najlepszymi hokeistami w świecie, takimi jak Fietisow, Łarionow i Bykow. Tego nie da się opisać. To tak, jakby teraz w piłce nożnej Legii lub Lechowi przyszło grać z drużyną w całości złożoną ze światowych gwiazd. Trzecim najważniejszym przeżyciem stał się drugi mój występ na Igrzyskach Olimpijskich. Dopiero w Calgary w pełni dotarło do mnie, co znaczy być olimpijczykiem, reprezentować swój kraj na światowej arenie. Kto się tego spodziewał, że w obecności 20 tysięcy wrzeszczących kibiców przegramy tylko 0:1 z Kanadą...

– Po zmianach ustrojowych polski hokej zszedł na psy, mówiąc kolokwialnie. Co było tego przyczyną?

– Na pewno kryzys gospodarczy. Hokej jest jedną z najdroższych dyscyplin wśród sportów drużynowych. Utrzymanie lodowiska generuje niesamowite koszta. Poza tym obecnej reprezentacji Polski daleko do wyników międzynarodowych, jakie mieliśmy w latach 80. czy 90. zeszłego wieku. Także poziom ligowych drużyn pozostawia wiele do życzenia. Dlatego sponsorzy nie garną się do hokeja. Nas utrzymywały zakłady pracy. Bez tego nie moglibyśmy zajść tak wysoko. Po zamknięciu kopalń i hut miasto z trudem radzi sobie w zmienionych realiach gospodarczych. Tym bardziej cieszy, że podjęło się gruntownej modernizacji i przebudowy lodowiska. Jestem pewien, że wraz z oddaniem do użytku nowej hali lodowiska, Polonia stanie się bardziej zauważalna przez sponsorów i media. Za dwa, trzy lata nastąpi odrodzenie bytomskiego hokeja.

– Zatem do zobaczenia na otwarciu Hali Lodowej im. Emila Nikodemowicza.

Życie drużyn

Hokej. Czołowe zespoły KH Polonia w pełni realizują zadania na sezon 2020/2021.

Fot. KH POLONIA BYTOM

Drużyna kobieca KH Polonia walczy o dziesiąte mistrzostwo

Bacznie obserwujemy poczynania bytomskich drużyn, stale grających na wyjazdach w oczekiwaniu na oddanie do użytku nowego sztucznego lodowiska. Cieszyło liderowanie Polonii w rozgrywkach Młodzieżowej Hokej Ligi. Pierwsza runda ukazała sportowy potencjał Niebiesko-Czerwonych. Trener **Mariusz Puzio** chwalił swoich podopiecznych: *– Pierwsza runda przebiegła bardzo pomyślnie dla nas. Jestem zadowolony ze zdobyczy punktowej oraz gry zespołu. Drużyna złapała wspólny język z kolegami z Jastrzębia-Zdroju, zasilającymi nasz zespół. Nadal jedynym problemem dla nas pozostaje rozgrywanie wszystkich meczów na wyjazdach. Szkoda, że przynajmniej z czołowymi drużynami MHL: Zagłębiem Sosnowiec, Niedźwiadkami Sanok, Opole HK i Cracovią nie możemy zagrać w Bytomiu. Wtedy byłaby większa szansa uzyskania doskonałego wyniku. Nie składamy broni. Zarząd naszego klubu czyni starania, żebyśmy z najgroźniejszymi rywalami mogli stoczyć pojedynki u siebie, czyli na lodowisku JKH GKS Jastrzębie, z którym współpracujemy. Teraz mamy przerwę w rozgrywkach. Do ligi przystąpimy ponownie 15 listopada rewanżowym meczem z Opolem.*

Nadzieję szkoleniowca młodzieżowców podtrzymał prezes KH Polonia **Sławomir Budziński**. *– Rozmawiamy z klubem z Jastrzębia. Może w tym trudnym okresie uda się wygospodarować na ich lodowisku godziny na rozegranie meczów z najtrudniejszymi przeciwnikami.*

Mimo zmian pokoleniowych, żeńska drużyna KH Polonia ponownie zmierzała po mistrzowski tytuł, chociaż podobnie jak w poprzednim sezonie zaliczyła jedną wpadkę ze Stoczniowcem. Trener **Andrzej Secemski** skomentował dotychczasowe dokonania swoich zawodniczek: *– Na razie rozegraliśmy cztery mecze. Trzy wygraliśmy, jeden przegrali. Sezon rozpoczęliśmy planowym zwycięstwem nad Tychami. Nasze dziewczyny fajnie zagrały. Podczas pierwszego pojedynku w Gdańsku okazaliśmy się trochę za wolni. Przeciwniczki zagrały bardzo mądrze taktycznie. Nie potrafiliśmy sobie poradzić z ich presingiem. Na szczęście wyciągnęliśmy wnioski z porażki. Zrobiliśmy niewielkie korekty w obronie. Następnego dnia starszyzna pociągnęła zespół i mecz potoczył się po naszej myśli. Drużyny Polonii i Stoczniowca, od lat rywalizujące o prymat w kraju, pozostają na podobnym poziomie sportowym, ale my mamy „hokejowe bomby", w decydujących momentach przechylające szalę zwycięstwa na naszą stronę. 14 listopada ponownie spotkamy się z Tychami. Celem zespołu pozostaje zdobycie kolejnego mistrzostwa Polski. Moim zadaniem jest wprowadzenie do drużyny jak najwięcej dziewcząt z roczników 2004-2006.* Zespół juniorów młodszych KH Polonia Bytom, prowadzony przez trenerów **Dariusza Jędrzejczyka** i **Tomasza Kowalczyka**, pozostał liderem grupy A bez straty punktu.

Partnerzy i sponsorzy KH Polonia Bytom:

eprasa.pl 26f00ec31b

ZUS ZAKŁAD UBEZPIECZEŃ SPOŁECZNYCH

Bezpłatne webinaria organizowane przez chorzowski ZUS

Już we wtorek, 3 listopada, Oddział ZUS w Chorzowie organizuje szkolenie online dla klientów. Tematyka dotyczyć będzie wsparcia udzielanego przedsiębiorcom w ramach Tarczy 5.0. Jeśli ktoś ma pytania czy przysługuje mu zwolnienie ze składek, jak złożyć wniosek, dla kogo jest świadczenie postojowe, a kto może skorzystać z dodatkowego świadczenia postojowego – na te i inne pytania odpowiedzą eksperci ZUS.

Szkolenie będzie trwało w godz. od 10.00 do 11.00. – *Warto z niego skorzystać, bo to tylko godzina czasu, a wiedza dla firm z branży turystycznej może się okazać kluczowa, by choć trochę przetrwać ten okres pandemii* – informuje Beata Kopczyńska, regionalny rzecznik prasowy ZUS województwa śląskiego.

Zapisy na webinarium przyjmujemy do 2 listopada na adres: chorzow_wydarzenia@zus.pl. W treści należy wskazać temat webinarium i datę szkolenia.

Kolejna inicjatywa, z którą wychodzi do swoich klientów chorzowski ZUS to dwa webinaria dla przedsiębiorców, którzy mają zaległości w opłacaniu składek. Pracownicy wskażą możliwe rozwiązanie w sytuacji, gdy ktoś ma takie zaległości i nie wie z jakich instrumentów pomocowych może skorzystać. Szkolenia odbędą się we wtorek 17 listopada oraz w środę 2 grudnie, w godz. od 10:00 do 11:00. Zapisy na webinarium również przyjmowane są elektronicznie, najpóźniej na dzień przed wydarzeniem, czyli 16 listopada (I termin) i 1 grudnia (II termin) na adres: chorzow_wydarzenia@zus.pl W treści należy wskazać temat webinarium i datę szkolenia.

Webinarium odbędzie się za pośrednictwem narzędzia Cisco Webex Meeting. Aby wziąć udział w webinarium niezbędne jest posiadanie

komputera z dostępem do Internetu. W zgłoszeniu należy podali adres e-mail, na który wyślemy zaproszenie. Aby dołączyć do spotkania (będzie to możliwe na półgodziny przed spotkaniem) klikamy przycisk Join meeting (dołącz do spotkania).

Informacje na temat bezpłatnych szkoleń, dyżurów, porad prowadzonych przez oddziały ZUS na terenie województwa śląskiego, ale i w całej Polsce można znaleźć na stronie internetowej ZUS www.zus.pl w zakładce „Szkolenia i wydarzenia". Wpisując miejscowość, w której znajduje się oddział bądź inspektorat ZUS, można znaleźć ofertę bezpłatnych wydarzeń organizowanych przez ZUS dla swoich klientów.

Jubilaci uhonorowani 6 października 2020 roku

50-lecie obchodzili: Lucyna i Zdzisław Tworkowie, Maria i Paweł Wieczorkowie, Halina i Janusz Załęscy, Daniela i Norbert Zdrzałkowie, Grażyna i Zbigniew Zebranowscy

eprasa.pl 26f00ec31b

11 NAJPOPULARNIEJSZYCH STACJI

TV ŻYCIE BYTOMSKIE PROGRAM

Program telewizyjny 2.11 - 8.11

Plan prawie doskonały

TVP 2, niedziela 8.11, godz. 20.00

W bostońskim muzeum sztuki pracuje trzech podstarzałych strażników. Roger, Charles i George od lat przychodzą do pracy głównie po to, aby podziwiać wybrane dzieła. Pewnego dnia trio dowiaduje się, że wkrótce tak uwielbiane przez nich eksponaty zostaną przeniesione do Kopenhagi. Aby nie stracić kontaktu z dziełami, strażnicy wpadają na szatański pomysł. Zamierzają podmienić wybrane eksponaty na falsyfikaty. Żaden z nich nie ma jednak pojęcia o złodziejskim fachu, co sprawia, że pierwotne założenia niezwykle trudno jest zrealizować. Czy prawdziwa miłość do sztuki ma szanse zwyciężyć?

Ojcowie i córki

TVP 1, niedziela 8.11, godz. 22.15

Znany pisarz, zdobywca Nagrody Pulitzera, Jake Davis (Russell Crowe), przechodzi załamanie po śmierci żony, która zginęła w wypadku samochodowym. Kobieta osierociła ich 5-letnią córeczkę Katie (Kylie Rogers). Kiedy Jake trafia na wiele miesięcy do kliniki, opiekę nad dziewczynką przejmuje najbliższa rodzina - szwagierka i jej bogaty mąż. Po wyjściu ze szpitala Jake odzyskuje dziecko, ale rodzinne szczęście nie trwa długo. Mężczyzna umiera, a jego córeczka ponownie trafia do domu krewnych. Po latach dorosła Katie (Amanda Seyfried) wciąż zmaga się z traumą z dzieciństwa. Jej życie odmienia mała Lucy, która trafia pod jej kuratelę, oraz znajomość z Cameronem.

Elita zabójców

TVN, niedziela 8.11, godz. 22.30

Lata osiemdziesiąte XX wieku. Danny (Jason Statham) i Hunter (Robert De Niro) od wielu lat tworzą duet jednych z najlepszych w branży zabójców. Po kolejnym zleceniu Danny postanawia porzucić zabijanie i rozpocząć nowe spokojne życie u boku ukochanej Anne. Przeszłość jednak nie daje o sobie zapomnieć. Wkrótce Danny dowiaduje się, że Hunter jest przetrzymywany jako zakładnik. Dawny mentor Danny'ego przyjął zlecenie śmiertelnie chorego szejka, który pragnie zemsty na zabójcach swoich synów. Nie wykonał jednak zadania i teraz to Danny musi zlikwidować morderców, którymi byli agenci brytyjskiego SAS.

© www.telepress24.com ✉telepress24@gmail.com

Poniedziałek, 2 LISTOPADA

TVP 1

5.15 **Przysięga (288) -** serial
6.05 **Elif (847) -** serial
6.55 **Wszyscy Święci z Per Lachaise**
7.00 **Transmisja Mszy Świętej**
7.30 **Okiem Wiary -** magazyn
8.00 **Wiadomości**, **Pogoda**
8.15 **Kwadrans polityczny**
8.40 **Kasta - Fałszywy gwałt -** serial
9.10 **Wszyscy Święci z MontMorency**
9.15 **Ranczo s.IX (107) -** serial
10.20 **Komisarz Alex s.X (124) -** serial
11.05 **Ojciec Mateusz s.XIV (177) -** serial
11.50 **Wszyscy Święci - z MontMorency**
12.00 **Wiadomości**
12.10 **Agrobiznes**
12.35 **To się opłaca -** magazyn
12.50 **BBC w Jedynce - Jedna Planeta. Siedem kontynentów**
14.00 **Elif (848) -** serial
15.00 **Wiadomości**, **Pogoda**
15.15 **Alarm! -** magazyn
15.35 **Gra słów. Krzyżówka -** teleturniej
16.05 **Przysięga (289) -** serial
17.00 **Teleexpress, Pogoda**
17.25 **Jaka to melodia?**
18.00 **Klan (3689) -** telenowela
18.30 **Kasta - Diler wyroków -** serial
18.55 **Jeden z dziesięciu -** teleturniej
19.25 **Sport**, **Wiadomości, Pogoda**
20.10 **Alarm! -** magazyn
20.30 **Leśniczówka (276) -** serial
21.00 **Teatr Telewizji - Pielgrzymi** - spektakl teatralny, reż. Maciej Dejczer, wyk. Katarzyna Bujakiewicz, Izabela Dąbrowska, Edyta Jungowska, Aleksandra Konieczna, Maria Mamona, Dorota Nowakowska, Kinga Preis, Krystyna Ulewicz, Ewa Telega, Halina Wyrodek (HIT)
22.40 **USA. wojna o pomniki -** film dok.
23.45 **Warto rozmawiać**
0.50 **41 dni nadziei -** dramat, Hong-kong, USA, Islandia, reż. Baltasar Kormakur, wyk. Shailene Woodley, Sam Claflin, Jeffrey Thomas
2.35 **Znam kogoś, kto cię szuka -** dramat, Polska, Francja
4.00 **Znikająca wyspa -** film dok.

TVP 2

4.50 **Cafe piosenka -** talk - show
5.45 **Doktor z alpejskiej wioski - nowy rozdział (144) -** serial
6.45 **Coś dla Ciebie -** magazyn
7.05 **Spiszmy się jak na rolników przystało!**
7.15 **Familiada -** teleturniej
7.55 **Pytanie na śniadanie**
10.40 **Panorama**
10.50 **Pytanie na śniadanie**
11.15 **Spiszmy się jak na rolników przystało!**
11.25 **Rodzinka.pl (274) - W kolejce do urologa -** serial
11.55 **Barwy szczęścia (2317) -** serial
12.25 **Koło fortuny -** teleturniej
13.00 **Va Banque (121) -** teleturniej
13.35 **Uzdrowisko (44) -** telenowela
14.05 **Coś dla Ciebie -** magazyn
14.30 **Operacja Zdrowie - Zakrzepica**
15.10 **Doktor z alpejskiej wioski - nowy rozdział (153) -** serial
16.00 **Koło fortuny -** teleturniej
16.35 **Familiada s.I (2214) -** teleturniej
17.10 **Więzień miłości (422), Turcja**
18.00 **Panorama**
18.20 **Pogoda**
18.30 **Va Banque (122) -** teleturniej
19.00 **Uzdrowisko (45) -** telenowela
19.35 **Barwy szczęścia (2317) -** serial
20.10 **Barwy szczęścia (2318) -** serial
20.40 **Kulisy serialu**
20.55 **M jak miłość (1538) -** serial
21.50 **O mnie się nie martw s.XIII (4) -** serial
22.50 **Deep State. tajny układ (7) -** serial
23.55 **Klient -** dramat, Iran, Francja, reż. Asghar Farhadi, wyk. Shahab Hosseini, Taraneh Alidoosti, Babak Karimi, Farid Sajjadi Hosseini (HIT)
2.05 **Warto kochać (31) -** serial
2.55 **Zasady nie obowiązują -** komediodramat, USA, reż. Warren Beatty, wyk. Lily Collins, Annette Bening, Warren Beatty, Matthew Broderick, Martin Sheen, Alec Baldwin
5.05 **Zakończenie programu**

POLSAT

6.00 **Nowy dzień z Polsat News**
8.40 **Malanowski i Partnerzy**
9.40 **Sekrety rodziny**
10.40 **Dlaczego ja?**
11.40 **Gliniarze**
12.40 **Dzień, który zmienił moje życie**
13.40 **Trudne sprawy**
14.40 **Dlaczego ja?**
15.50 **Wydarzenia**, **Pogoda**
16.15 **Interwencja**
16.30 **Na ratunek 112**
17.00 **Gliniarze**
18.00 **Pierwsza miłość**
18.50 **Wydarzenia, Sport, Pogoda**
19.30 **Gość Wydarzeń**

20.05 **Mega Hit - Kingsman: Tajne służby -** komedia sensacyjna, USA, Wielka Brytania, 2014, reż. Matthew Vaughn, wyk. Colin Firth, Taron Egerton, Samuel L. Jackson, Adrian Quinton - Kingsman to elitarna organizacja pozarządowa, zrzeszająca wybitnych tajnych agentów - dżentelmenów, którzy uważają się za współczesnych arturiańskich rycerzy. Kiedy podczas akcji ginie jeden z nich, pozostali mają za zadanie znaleźć jego godnego zastępcę. (HIT)
22.55 **Obcy kontra Predator -** thriller sci - fi, USA, 2004, reż. Paul W.S. Anderson, wyk. Sanaa Lathan, Raoul Bova, Lance Henriksen
1.05 **Wróg u bram -** dramat wojenny, USA, Wielka Brytania, Niemcy, Irlandia, 2001, reż. Jean - Jacques Annaud, wyk. Jude Law, Ed Harris
3.55 **Tajemnice losu**

TVN

4.40 **Uwaga! -** program interwencyjny
4.55 **Nowa Maja w ogrodzie**
5.25 **Akademia ogrodnika**
5.35 **Mango - Telezakupy**
6.50 **Kuchenne rewolucje -** program kulinarno - rozrywkowy
7.50 **Szaf Mat**
8.00 **Dzień Dobry TVN -** magazyn
11.30 **Ukryta prawda -** program obyczajowy
12.30 **Ukryta prawda -** program obyczajowy
13.30 **Szpital -** program obyczajowy
14.25 **Kobieta na krańcu świata**
15.00 **Kuchenne rewolucje -** program kulinarno - rozrywkowy
16.00 **Szpital -** program obyczajowy
17.00 **Rozwody**
18.00 **Ukryta prawda -** program obyczajowy
19.00 **Fakty, Sport, Pogoda**
19.25 **Uwaga! koronawirus**
19.50 **Raport smogowy -** informacje
19.55 **Uwaga! -** program interwencyjny
20.10 **Doradca smaku**

20.15 **Na Wspólnej -** serial
20.55 **Milionerzy**
21.30 **Totalne remonty Szelągowskiej**
22.30 **Projekt Lady**
23.30 **Szadź -** serial
0.30 **Co za tydzień -** magazyn
1.00 **Zabójcza broń -** serial
2.05 **Uwaga! -** program interwencyjny
2.25 **NOC Magii**

TVP SPORT

6.05 Retro TVP Sport - LA MŚ Berlin 2009 **7.00** Retro TVP Sport - LA MŚ Berlin 2009 **8.05** Snooker - Champion of Champions 2019 **9.00** Snooker - Champion of Champions 2019 **10.00** Snooker - Champion of Champions 2019 **12.00** PN - Eliminacje Euro 2020 - podsumowanie występów Polaków **13.00** PN - Eliminacje Euro 2020 - podsumowanie występów Polaków **14.00** Snooker - Champion of Champions 2020 **16.15** Snooker - Champion of Champions 2020 **18.30** PN - najpiękniejsze gole eliminacji EURO 2020 **19.00** 4 - 4 - 2 **19.25** 4 - 4 - 2 **20.00** Snooker - Champion of Champions 2020 **21.30** Sportowy wieczór **21.50** Snooker - Champion of Champions 2020 **23.50** gala boksu w Londynie Usyk **0.55** Boks Gala wSan Antonio podsumowanie **3.05** BoksDAZN Cameron Arauja **3.55** Kickboxing **5.30** Zakończenie dnia

TTV

5.05 Sędzia Anna Maria Wesołowska **5.55** Patent na kasę - Flesz **6.15** Express **6.30** DeFacto **7.00** Ukryta prawda **8.00** Kossakowski. Inicjacja **8.30** Druga twarz **9.30** Gogglebox. Przed telewizorem **10.30** Sędzia Anna Maria Wesołowska **11.25** Kartoteka **12.30** Historie Wielkiej Wagi **13.30** Kiedy dzieci mają dzieci **14.30** Najgorsze tatuaże Ameryki **15.05** MądrzeJEMY z Katarzyną Bosacką **15.45** Express **16.00** Pogoda **16.05** Tygodnik **17.05** Patent na... - Flesz **17.25** Patent na... - Flesz **17.45** Express **18.00** Pogoda **18.03** Raport smogowy - informacje **18.05** DeFacto **18.35** Gogglebox. Przed telewizorem **19.45** Express **20.00** Pogoda **20.05** Królowe życia - serial **21.05** Usterka **21.45** Express **21.58** Pogoda **22.00** Gogglebox. Przed telewizorem **23.00** Gogglebox. Przed telewizorem **23.50** Tygodnik **0.50** Fobie **1.20** Fobie **1.50** Tajne chwyty restauratorów

TVP KATOWICE

14.45 Aktualności Flesz **15.00** Koronka do Miłosierdzia Bożego **15.20** Łzy Cennet (112) - serial **16.05** Telekurier **16.30** Kryminalna Siódemka **16.45** Dziennik Regionów **17.00** Las bliżej nas (34) - magazyn **17.30** Reportaż z regionu **17.57** Aktualności Flesz **18.00** Po bandzie - magazyn hokejowy **18.22** Przepis na dziś **18.30** Aktualności **18.53** Wiadomości sportowe **19.10** Pokój na poddaszu **19.50** Kierunek śląskie - Szlak Zabytków Techniki - felieton **19.55** Magazyn Meteo **20.00** Kasta - Diler wyroków - serial paradok. **20.35** Warto rozmawiać **21.20** Spiszmy się jak na rolników przystało! **21.30** Aktualności Wieczorne **21.40** Magazyn sportowy TVP Katowice **21.50** Studio LOTTO **22.00** Dziennik Regionów **22.20** Echa dnia **22.45** Kryminalna Siódemka **23.00** Alarm! - magazyn **23.20** Uzdrowisko (45) - telenowela **23.50** Szansa na sukces. Opole 2020

TVN 7

4.55 **Szkoła -** serial
5.55 **Mango Telezakupy**
7.35 **Przepis na życie -** serial
8.35 **Ukryta prawda**
11.35 **Szpital -** program obyczajowy
12.35 **Sąd rodzinny -** program sądowy
13.35 **Sędzia Anna Maria Wesołowska**
14.35 **Ukryta prawda**
15.40 **Brzydula -** serial
16.10 **Szkoła -** serial
17.10 **Miłość od kuchni -** program rozrywkowy
18.10 **Idealna niania**
18.55 **19 + -** serial
19.25 **Gosia i Ernest - Nowe Porządki -** serial
19.30 **Zakochani po uszy -** serial
20.00 **Brzydula -** serial
20.30 **Hotel Paradise**
21.30 **Francuski numer -** komedia sensacyjna, Polska 2006, reż. Robert Wichrowski, wyk. Karolina Gruszka, Jan Frycz, Maciej Stuhr, Robert Więckiewicz, Marcin Dorociński (HIT)
23.40 **Oszukać przeznaczenie -** horror, USA 2000, reż. James Wong, wyk. Devon Sava, Ali Larter, Kerr Smith, Tony Todd, Kerr Smith
1.40 **Druga strona medalu -** talk show
2.15 **Druga strona medalu -** talk show
2.45 **NOC Magii**

STOPKLATKA

6.00 Nowa Scena Śmiechu **7.10** Złotopolscy - serial **8.20** Plebania - serial **9.30** Wyspa skarbów - film przygodowy **11.25** Nefertiti i zaginiona dynastia - film dok. **12.35** Katastrofy w przestworzach **14.45** Krytyczne 24 godziny - film sci - fi **16.40** Miś - komedia **19.00** Wojny kontenerowe **20.00** Inferno: Piekielna walka - film sensacyjny **21.55** Życzenie śmierci 5 - dramat kryminalny **23.55** Pulp Fiction - thriller **3.00** MiłośćKropka.pl

TV 4

6.00 Strażnik Teksasu **8.00** Nasz nowy dom **9.00** Sędzia Judy **10.25** Sekrety sąsiadów **11.25** Pamiętniki z wakacji **12.25** Święty - serial **12.55** Uzurpatorka **13.55** Kobra - oddział specjalny **14.55** STOP Drogówka **15.55** Kobra - oddział specjalny **17.00** Nowe Sekrety sąsiadów **18.00** Policjantki i Policjanci **20.00** Święty - serial **20.30** Sprawiedliwi - Wydział Kryminalny **21.40** Krew za krew - western **23.55** Ryzykanci **0.55** Ryzykanci **1.55** Galileo

TV6

6.00 TOP 10 Lista Przebojów **7.00** MacGyver **9.00** Galileo **10.00** Tuż przed tragedią **11.00** Pękniesz ze śmiechu **12.00** Miodowe lata **13.40** Święty - serial **14.15** Policjantki i Policjanci **15.15** Detektywi w akcji **16.15** Septagon **17.15** Hawaje 5 - 0 **18.15** Miodowe lata **20.00** Galileo **21.00** CSI: Kryminalne zagadki Miami **23.00** Eden Lake - thriller, Wielka Brytania, 2008, reż. James Watkins **0.55** Tuż przed tragedią **2.00** Benny Hill **2.40** TOP 10 Lista Przebojów

Wtorek, 3 LISTOPADA

TVP 1

5.10 **Przysięga (289) -** serial
6.00 **Elif (848) -** serial
6.50 **Spiszmy się jak na rolników przystało!**
7.00 **Transmisja Mszy Świętej**
7.30 **Agape -** magazyn
8.00 **Wiadomości**, **Pogoda**
8.15 **Kwadrans polityczny**
8.40 **Kasta - Diler wyroków -** serial
9.20 **Ranczo s.IX (108) - Gambit geniusza -** serial
10.20 **Komisarz Alex s.X (125) - Wirtualne życie, prawdziwa śmierć -** serial
11.05 **Ojciec Mateusz s.XIV (178) - Poza światem -** serial
12.00 **Wiadomości**
12.10 **Agrobiznes**
12.40 **Magazyn Rolniczy**
12.55 **Wielkie rzeki świata, cz. 1 Amazonka -** serial dok.
14.00 **Elif (849) -** serial
15.00 **Wiadomości**, **Pogoda**
15.15 **Alarm! -** magazyn
15.35 **Gra słów. Krzyżówka -** teleturniej
16.05 **Przysięga (290) -** serial
17.00 **Teleexpress, Pogoda**
17.25 **Jaka to melodia?**
18.00 **Klan (3690) -** telenowela
18.30 **Kasta - Plagiat - nieuczciwa gra**
18.55 **Jeden z dziesięciu -** teleturniej
19.25 **Sport**, **Wiadomości, Pogoda**
20.10 **Alarm! -** magazyn
20.30 **Leśniczówka (277) -** serial
21.00 **Magazyn kryminalny 997**
21.40 **Magazyn Ekspresu Reporterów**
22.45 **Ocaleni -** reality show
23.50 **Dobry, zły i brzydki -** film fabularny, Włochy, Hiszpania, reż. Sergio Leone, wyk. Clint Eastwood, Chelo Alonso, Mario Brega, Rada Rassimov (HIT)
2.55 **Wiatraki z Ranley -** film TVP
4.10 **Magazyn Ekspresu Reporterów**
5.00 **Zakończenie dnia**

TVP 2

5.20 **Cafe piosenka -** talk - show
5.50 **Doktor z alpejskiej wioski - nowy rozdział (145) - Ból życia -** serial
6.45 **Tu ziemia spotyka niebo**
7.10 **Spiszmy się jak na rolników przystało!**
7.20 **Familiada s.I (2214) -** teleturniej
7.55 **Pytanie na śniadanie**
10.40 **Panorama**
10.50 **Pytanie na śniadanie**
11.15 **Spiszmy się jak na rolników przystało!**
11.25 **Rodzinka.pl (275) - Zawsze słuchaj przyjaciółek -** serial
11.55 **Barwy szczęścia (2318) -** serial
12.25 **Koło fortuny -** teleturniej
13.00 **Va Banque (122) -** teleturniej
13.35 **Uzdrowisko (45) -** telenowela
14.15 **M jak miłość (1538) -** serial
15.10 **Doktor z alpejskiej wioski - nowy rozdział (154) - Osobne drogi, część 2 -** serial
16.00 **Koło fortuny -** teleturniej
16.35 **Familiada s.I (2215) -** teleturniej
17.10 **Więzień miłości (423), Turcja**
18.00 **Panorama, Pogoda**
18.30 **Va Banque (123) -** teleturniej
19.00 **Uzdrowisko (46) -** telenowela
19.35 **Barwy szczęścia (2318) -** serial
20.10 **Barwy szczęścia (2319) -** serial
20.45 **Kulisy serialu**
20.55 **M jak miłość (1539) -** serial
21.50 **Czerwona królowa (9) -** serial
22.55 **Ludzkie historie - Hand Made -** film dok.
23.55 **O mnie się nie martw s.XIII (4) -** serial
0.50 **Rodzinka.pl s.VI (140) - Lepiej nie wiedzieć -** serial
1.20 **Mrok (1) - Interes życia -** serial
2.20 **Klient -** dramat, Iran, Francja, reż. Asghar Farhadi, wyk. Shahab Hosseini, Taraneh Alidoosti, Babak Karimi, Farid Sajjadi Hosseini
4.25 **Za morzem -** film dok.
5.20 **Zakończenie programu**

POLSAT

6.00 **Nowy dzień z Polsat News**
8.40 **Malanowski i Partnerzy**
9.40 **Sekrety rodziny**
10.40 **Dlaczego ja?**
11.40 **Gliniarze**
12.40 **Dzień, który zmienił moje życie**
13.40 **Trudne sprawy**
14.40 **Dlaczego ja?**
15.50 **Wydarzenia**, **Pogoda**
16.15 **Interwencja**
16.30 **Na ratunek 112**
17.00 **Gliniarze**
18.00 **Pierwsza miłość**
18.50 **Wydarzenia, Sport, Pogoda**
19.30 **Gość Wydarzeń**

20.00 **Piraci z Karaibów: Klątwa Czarnej Perły -** film przygodowy, USA, 2003, reż. Gore Verbinski, wyk. Johnny Depp, Keira Knightley, Orlando Bloom, Jack Davenport - Kapitan Barbossa kradnie legendarną "Czarną perłę", piracki statek Jacka Sparrowa, a następnie atakuje miasto Port Royal i porywa córkę gubernatora Elizabeth Swann. Will Turner, przyjaciel Elizabeth z dzieciństwa zawiera sojusz ze Sparrowem. Wspólnie wyruszają w pościg za Barbossą na pokładzie najszybszego okrętu brytyjskiej floty. (HIT)
23.25 **W cywilu -** film sensacyjny, USA, 2006, reż. John Bonito, wyk. John Cena, Robert Patrick, Kelly Carlson, Anthony Ray Parker
1.10 **Cloverfield Lane 10 -** thriller sci - fi, USA, 2016, wyk. Mary Elizabeth Winstead, John Goodman, John Gallagher Jr, Douglas M. Griffin
3.35 **Tajemnice losu**

TVN

5.15 **Uwaga! -** program interwencyjny
5.35 **Mango - Telezakupy**
6.50 **Kuchenne rewolucje -** program kulinarno - rozrywkowy
7.50 **Doradca smaku**
8.00 **Dzień Dobry TVN -** magazyn
11.30 **Ukryta prawda -** program obyczajowy
12.30 **Rozwody**
13.30 **Szpital -** program obyczajowy
14.25 **Detektywi -** program kryminalny
15.00 **Kuchenne rewolucje -** program kulinarno - rozrywkowy
16.00 **Szpital -** program obyczajowy
17.00 **Rozwody**
18.00 **Ukryta prawda -** program obyczajowy
19.00 **Fakty**
19.25 **Uwaga! koronawirus**
19.35 **Sport**
19.45 **Pogoda**
19.50 **Raport smogowy -** informacje
19.55 **Uwaga! -** program interwencyjny
20.10 **Doradca smaku**
20.15 **Na Wspólnej -** serial
20.55 **Milionerzy**

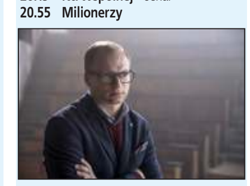

21.30 **Szadź -** serial
22.30 **Kuba Wojewódzki**
23.30 **Superwizjer -** magazyn reporterów
0.05 **Królestwo kobiet**
1.05 **Projekt Lady**
2.05 **Uprowadzona -** serial
3.05 **Uwaga! -** program interwencyjny
3.25 **NOC Magii**

TVP SPORT

6.05 Piłka Nożna - Liga Mistrzów - Skróty meczów **7.00** Piłka Nożna - Liga Mistrzów - Skróty meczów **8.05** Snooker - Champion of Champions 2020 **9.05** Snooker - Champion of Champions 2020 **10.15** PN - Ekstraliga kobiet **11.05** PN - Ekstraliga kobiet **12.15** 4 - 4 - 2 - magazyn piłkarski **12.40** 4 - 4 - 2 - magazyn piłkarski **13.15** Boks - Michalczewski - Tiozzo **14.00** Snooker - Champion of Champions 2020 **15.00** Snooker - Champion of Champions 2020 **16.15** Snooker - Champion of Champions 2020 **17.15** Snooker - Champion of Champions 2020 **18.30** Retro w TVP Sport **20.00** Snooker - Champion of Champions 2020 **21.30** Sportowy Wieczór **21.50** Snooker - Champion of Champions 2020 **23.00** Snooker - Champion of Champions 2020 **0.00** Gala MMA **2.00** Boks - Gala MB Boxing Night **4.05** Boks

TTV

5.10 Sędzia Anna Maria Wesołowska **5.55** Patent na kasę - Flesz **6.15** Express **6.30** DeFacto **7.00** Tygodnik **8.00** Kossakowski. Inicjacja **8.30** Druga twarz **9.30** Gogglebox. Przed telewizorem **10.30** Sędzia Anna Maria Wesołowska **11.25** Kartoteka **12.30** Historie Wielkiej Wagi **13.30** Kiedy dzieci mają dzieci **14.30** Najgorsze tatuaże Ameryki **15.05** Patent na... **15.45** Express **16.00** Pogoda **16.05** Fachowcy **16.55** Królowe życia - serial **17.45** Express **18.00** Pogoda **18.03** Raport smogowy - informacje **18.05** DeFacto **18.35** Gogglebox. Przed telewizorem **19.45** Express **20.00** Pogoda **20.05** Królowe życia - serial **21.05** Usterka **21.45** Express **21.58** Pogoda **22.00** Fobie **22.30** Fobie **23.05** Kanapowcy **0.05** Odjazdowe bryki braci Collins **0.50** Fachowcy **1.40** Tygodnik **2.40** Detektywi. Na zlecenie **3.20** Detektywi. Na zlecenie **4.05** Detektywi. Na zlecenie

TVP KATOWICE

14.00 Bilans zdrowia **14.40** Kierunek śląskie **14.45** Aktualności Flesz **15.00** Koronka do Miłosierdzia Bożego **15.20** Łzy Cennet (113) - serial **16.05** Telekurier **16.30** Kryminalna Siódemka **16.45** Dziennik Regionów **17.00** Tygodnik polityczny **17.30** Moja historia **17.45** Rozmowa Dnia **17.57** Aktualności Flesz **18.00** Piłkarska 3 - magazyn **18.22** Przepis na dziś **18.30** Aktualności **18.53** Wiadomości sportowe **19.10** Pokój na poddaszu **19.50** Kierunek śląskie **19.55** Magazyn Meteo **20.00** Kasta - Plagiat - nieuczciwa gra - **20.35** Sprawa dla reportera **21.20** Spiszmy się jak na rolników przystało! **21.30** Aktualności Wieczorne **21.40** Magazyn sportowy TVP Katowice **21.50** Studio LOTTO **22.00** Dziennik Regionów **22.20** Echa dnia **22.45** Kryminalna Siódemka **23.00** Alarm! - magazyn **23.20** Uzdrowisko (46) - telenowela **23.50** Piosenka dla Ciebie

TVN 7

4.55 **Szkoła -** serial
5.55 **Mango Telezakupy**
7.35 **Przepis na życie -** serial
8.35 **Ukryta prawda**
11.35 **Szpital -** program obyczajowy
12.35 **Sąd rodzinny -** program sądowy
13.35 **Sędzia Anna Maria Wesołowska**
14.35 **Ukryta prawda -** program obyczajowy
15.35 **Gosia i Ernest - Nowe Porządki -** serial
15.40 **Brzydula -** serial
16.10 **Szkoła -** serial
17.10 **19 + -** serial
17.40 **Zakochani po uszy -** serial
18.10 **Idealna niania**
18.55 **19 + -** serial
19.25 **Gosia i Ernest - Nowe Porządki -** serial
19.30 **Zakochani po uszy -** serial
20.00 **Brzydula -** serial
20.30 **Hotel Paradise**
21.30 **Człowiek demolka -** film sensacyjny, USA 1993, reż. Marco Brambilla, wyk. Sylvester Stallone, Wesley Snipes, Sandra Bullock, Nigel Hawthorne, Benjamin Bratt (HIT)
23.55 **Mad Max pod Kopułą Gromu -** film S - F, Australia 1985, reż. George Miller, George Ogilvie, wyk. Mel Gibson, Tina Turner, Angelo Rossitto, Helen Buday
2.10 **Druga strona medalu -** talk show
2.45 **NOC Magii**

STOPKLATKA

6.00 Scena Śmiechu **6.55** Złotopolscy - serial **8.00** Plebania - serial **9.05** Klara i wszystko jasne - serial **11.10** Allo, Allo - serial **12.20** Chicago Fire - serial **13.15** Katastrofy w przestworzach **15.30** Znaki destrukcji - film sci - fi **17.10** Chicago Fire sezon 2 - Trzymaj język za zębami - serial **18.05** Wojny kontenerowe **20.00** Wyborcze jaja - komedia **21.50** Wszystko zostaje w rodzinie - komedia, Wielka Brytania **23.55** Obława - dramat wojenny

TV 4

6.00 Strażnik Teksasu **8.00** Nasz nowy dom **9.00** Sędzia Judy **10.25** Sekrety sąsiadów **11.25** Pamiętniki z wakacji **12.25** Święty - serial **12.55** Uzurpatorka **13.55** Kobra - oddział specjalny **14.55** STOP Drogówka **15.55** Kobra - oddział specjalny **17.00** Nowe Sekrety sąsiadów **18.00** Policjantki i Policjanci **20.00** Święty - serial **20.30** Sprawiedliwi - Wydział Kryminalny **21.40** Arena - thriller sensacyjny **23.35** Ryzykanci **0.35** Ryzykanci

TV6

6.00 TOP 10 Lista Przebojów **7.00** MacGyver **9.00** Galileo **10.00** Tuż przed tragedią **11.00** Pękniesz ze śmiechu **12.00** Miodowe lata **13.40** Święty - serial **14.15** Policjantki i Policjanci **15.15** Detektywi w akcji **16.15** Septagon **17.15** Hawaje 5 - 0 **18.15** Miodowe lata **20.00** Galileo **21.00** CSI: Kryminalne zagadki Miami **23.00** Cyber - zjawa - film sci - fi, Wielka Brytania, 2009, reż. Chris Hartwill **0.55** Tuż przed tragedią **2.00** Benny Hill **2.40** TOP 10 Lista

Środa, 4 LISTOPADA

TVP 1

5.15 **Przysięga (290) -** serial
6.05 **Elif (849) -** serial
6.50 **Spiszmy się jak na rolników przystało!**
7.00 **Transmisja Mszy Świętej**
7.30 **Rodzinny ekspres - Dla kogo jest niebo? -** magazyn
8.00 **Wiadomości**, **Pogoda**
8.15 **Kwadrans polityczny**
8.35 **Spiszmy się jak na rolników przystało!**
8.40 **Kasta - Plagiat - nieuczciwa gra**
9.20 **Ranczo s.IX (109) - Potęga mediów -** serial
10.20 **Komisarz Alex s.X (126) - Szkoła strachu -** serial
11.05 **Ojciec Mateusz s.XIV (179) - Geniusz -** serial
12.00 **Wiadomości**
12.10 **Agrobiznes**
12.40 **Rok w ogrodzie Extra -** magazyn
12.55 **Wielkie rzeki świata, cz. 2 - Nil**
14.00 **Elif (850) -** serial
15.00 **Wiadomości**, **Pogoda**
15.15 **Alarm! -** magazyn
15.35 **Gra słów. Krzyżówka -** teleturniej
16.05 **Przysięga (291) -** serial
17.00 **Teleexpress, Pogoda**
17.25 **Jaka to melodia?**
18.00 **Klan (3691) -** telenowela
18.30 **Kasta - Porwanie rodzicielskie -** serial
18.55 **Jeden z dziesięciu -** teleturniej
19.25 **Sport**, **Wiadomości, Pogoda**
20.10 **Alarm! -** magazyn
20.25 **Leśniczówka (278) -** serial
20.55 **Liga Mistrzów 3. kolejka**
23.10 **Historia bez tajemnic - Polska Wielki Projekt -** film dok.
0.05 **Ludzie i bogowie (8) - Żelazny Ernst -** serial
0.55 **Więzy krwi -** thriller, Austria, reż. Michael Ramsauer, wyk. Ursula Strauss, Andreas Kiendl, Lily Epply
2.40 **Okupowani s.I (9) -** serial
3.40 **wojsko - polskie.pl (125) -** reportaż
4.05 **Terytorialsi (27) -** magazyn

TVP 2

5.45 **Doktor z alpejskiej wioski - nowy rozdział (146) - Ból życia, część 2 -** serial
6.45 **Pożyteczni.pl -** magazyn
7.10 **Spiszmy się jak na rolników przystało!**
7.20 **Familiada s.I (2215) -** teleturniej
7.55 **Pytanie na śniadanie**
10.40 **Panorama**
10.50 **Pytanie na śniadanie**
11.15 **Spiszmy się jak na rolników przystało!**
11.25 **Rodzinka.pl (276) - Jestem grubo inteligentna -** serial
11.55 **Barwy szczęścia (2319) -** serial
12.25 **Koło fortuny -** teleturniej
13.00 **Va Banque (123) -** teleturniej
13.35 **Uzdrowisko (46) -** telenowela
14.15 **M jak miłość (1539) -** serial
15.10 **Doktor z alpejskiej wioski - nowy rozdział (155) - Cena życia część 1 -** serial
16.00 **Koło fortuny -** teleturniej
16.35 **Familiada s.I (2216) -** teleturniej
17.10 **Więzień miłości (424), Turcja**
18.00 **Panorama**
18.20 **Pogoda**
18.30 **Va Banque (124) -** teleturniej
19.00 **Uzdrowisko (47)**
19.30 **Barwy szczęścia (2319) -** serial
20.05 **Barwy szczęścia (2320) -** serial
20.35 **Kulisy serialu**
20.50 **Na dobre i na złe (787) - Nowy dziwny świat -** serial
21.50 **Na sygnale (278) - Do utraty tchu -** serial
22.30 **Kino relaks - Złów i wypuść -** film fabularny, USA, reż. Susannah Grant, wyk. Jennifer Garner, Timothy Olyphant, Sam Jaeger (HIT)
0.30 **Doktor Foster s.II (10) -** serial
1.35 **Upadek żelaznej kurtyny -** film dok.
2.45 **Miasto skarbów (7) P- atek Gondolo -** serial
3.30 **Zakończenie dnia**

POLSAT

6.00 **Nowy dzień z Polsat News**
8.40 **Malanowski i Partnerzy**
9.40 **Sekrety rodziny**
10.40 **Dlaczego ja?**
11.40 **Gliniarze**
12.40 **Dzień, który zmienił moje życie**
13.40 **Trudne sprawy**
14.40 **Dlaczego ja?**
15.50 **Wydarzenia**, **Pogoda**
16.15 **Interwencja**
16.30 **Na ratunek 112**
17.00 **Gliniarze**
18.00 **Pierwsza miłość**
18.50 **Wydarzenia, Sport, Pogoda**
19.30 **Gość Wydarzeń**
20.05 **Nasz nowy dom**

21.05 **Wkręceni -** komedia, Polska, 2013, reż. Piotr Wereśniak, wyk. Piotr Adamczyk, Bartosz Opania, Paweł Domagała, Krzysztof Stelmaszyk - Franczesko, Fikoł i Szyja znają się od lat, razem pracują i razem spędzają wolny czas. Kiedy tracą pracę w lokalnej fabryce, postanawiają spędzić szalony weekend w stolicy. Jednak prawdziwa przygoda ma się dopiero zacząć, gdy - podczas przymusowego postoju w urokliwych okolicach Zarzecza - trzech kumpli zostaje omyłkowo wziętych za niemieckich inwestorów. (HIT)
23.15 **Tata kontra tata -** komedia, USA, 2015, reż. Sean Anders, wyk. Will Ferrell, Mark Wahlberg, Thomas Haden Church, Scarlett Estevez
1.20 **Wredne dziewczyny 2 -** komedia, USA, 2011, wyk. Meaghan Martin, Donn Lamkin, Linden Ashby
3.35 **Tajemnice losu**

TVN

5.15 **Uwaga! -** program interwencyjny
5.35 **Mango - Telezakupy**
6.50 **Kuchenne rewolucje -** program kulinarno - rozrywkowy
7.50 **Doradca smaku**
8.00 **Dzień Dobry TVN -** magazyn
11.30 **Ukryta prawda -** program obyczajowy
12.30 **Rozwody**
13.30 **Szpital -** program obyczajowy
14.25 **Detektywi -** program kryminalny
15.00 **Kuchenne rewolucje -** program kulinarno - rozrywkowy
16.00 **Szpital -** program obyczajowy
17.00 **Rozwody**
18.00 **Ukryta prawda -** program obyczajowy
19.00 **Fakty**
19.25 **Uwaga! koronawirus**
19.35 **Sport**
19.45 **Pogoda**
19.50 **Raport smogowy -** informacje
19.55 **Uwaga! -** program interwencyjny
20.10 **Doradca smaku**
20.15 **Na Wspólnej -** serial
20.55 **Milionerzy**
21.30 **Top Model**

23.00 **Zły porucznik. Miejsce akcji - Nowy Orlean -** film sensacyjny, USA 2009, reż. Werner Herzog, wyk. Nicolas Cage, Eva Mendes, Val Kilmer, Xzibit, Fairuza Balk (HIT)
1.35 **Superwizjer -** magazyn reporterów
2.15 **Uwaga! -** program interwencyjny
2.35 **NOC Magii**

TVP SPORT

6.05 PN - mecz towarzyski - Polska - Finlandia **7.00** PN - mecz towarzyski - Polska - Finlandia **8.05** Snooker - Champion of Champions 2020 **9.00** Snooker - Champion of Champions 2020 **10.15** Boks - Canelo Alvarez - Ryan Rhodes **11.30** Boks - Canelo Alvarez - Ryan Rhodes **13.00** Strongman Liga Mistrzów Portuglia **14.00** Snooker - Champion of Champions 2020 **15.00** Snooker - Champion of Champions 2020 **16.00** Pełnosprawni **16.25** Retro w TVP Sport **17.55** Piłka nożna II liga **19.00** piłka nożna II liga **20.00** Piłka nożna - liga mistrzów **21.05** Snooker - Champion of Champions 2020 **22.55** Piłka nożna - liga mistrzów - skrót **23.55** Piłka nożna - liga mistrzów - skrót **0.55** Snooker - Champion of Champions 2020 **2.00** Snooker - Champion of Champions 2020 **3.00** Boks **4.00** MMA **5.55** Zakończenie dnia

TTV

5.10 Sędzia Anna Maria Wesołowska **5.55** Patent na kasę - Flesz **6.15** Express **6.30** DeFacto **7.00** Ukryta prawda **8.00** Kossakowski. Inicjacja **8.30** Druga twarz **9.30** Gogglebox. Przed telewizorem **10.30** Sędzia Anna Maria Wesołowska **11.25** Kartoteka **12.30** Historie Wielkiej Wagi **13.30** Kiedy dzieci mają dzieci **14.30** Najgorsze tatuaże Ameryki **15.05** Patent na... **15.45** Express **16.00** Pogoda **16.05** Fachowcy **16.55** Królowe życia - serial **17.45** Express **18.00** Pogoda **18.03** Raport smogowy - informacje **18.05** DeFacto **18.35** Gogglebox. Przed telewizorem **19.45** Express **20.00** Pogoda **20.05** Kanapowcy **21.05** Fobie **21.45** Express **21.58** Pogoda **22.00** Gogglebox. Przed telewizorem **23.05** Usłyszcie nas! **23.50** Usterka **0.50** 10 zadań specjalnych Michela Morana - program kulinarno - rozrywkowy **1.25** Handlarze **2.05** Handlarze **2.50** Testerzy

TVP KATOWICE

13.55 Agropogoda **14.00** Rodzaj żeński **14.40** Kierunek śląskie **14.45** Aktualności Flesz **15.00** Koronka do Miłosierdzia Bożego **15.20** Łzy Cennet (114) - serial **16.05** Telekurier **16.30** Kryminalna Siódemka **16.45** Dziennik Regionów **17.00** Twój Wybór **17.30** Za miastem **17.59** Aktualności Flesz **18.00** Trzciny, ryby i grzyby **18.22** Przepis na dziś **18.30** Aktualności **18.53** Wiadomości sportowe **19.10** Pokój na poddaszu **19.50** Kierunek śląskie **19.55** Magazyn Meteo **20.00** Kasta - Porwanie rodzicielskie - serial paradok. **20.35** Pejzaż bez Ciebie - Edward Stachura - koncert **21.30** Aktualności Wieczorne **21.40** Magazyn sportowy TVP Katowice **21.50** Studio LOTTO **22.00** Dziennik Regionów **22.20** Echa dnia **22.45** Kryminalna Siódemka **23.00** Całkiem niezła historia **23.20** Uzdrowisko (47) **23.50** Muzyka, Taniec, Zabawa. - koncert **0.55** Słodka kuchnia Pszczółek

TVN 7

4.55 **Szkoła -** serial
5.55 **Mango Telezakupy**
7.35 **Wiza na miłość**
8.35 **Ukryta prawda**
11.35 **Szpital -** program obyczajowy
12.35 **Sąd rodzinny -** program sądowy
13.35 **Sędzia Anna Maria Wesołowska**
14.35 **Ukryta prawda**
15.35 **Gosia i Ernest - Nowe Porządki -** serial
15.40 **Brzydula -** serial
16.10 **Szkoła -** serial
17.10 **19 + -** serial
17.40 **Zakochani po uszy -** serial
18.10 **Idealna niania**
18.55 **19 + -** serial
19.25 **Gosia i Ernest - Nowe Porządki -** serial
19.30 **Zakochani po uszy -** serial
20.00 **Brzydula -** serial
20.30 **Hotel Paradise**
21.30 **Epidemia strachu -** film sensacyjny, USA, Zjednoczone Emiraty Arabskie 2011, reż. Steven Soderbergh, wyk. Marion Cotillard, Matt Damon, Laurence Fishburne, Jude Law, Gwyneth Paltrow, Kate Winslet (HIT)
23.50 **Komórka -** film sensacyjny, USA, Niemcy 2004, reż. David R. Ellis, wyk. Kim Basinger, Chris Evans, Jason Statham, William H. Macy, Eric Christian Olsen, Matt McColm
1.50 **Druga strona medalu -** talk show
2.25 **NOC Magii**

STOPKLATKA

6.00 Scena Śmiechu **6.55** Złotopolscy - serial **8.00** Plebania - serial **9.05** Klara i wszystko jasne - serial **11.10** Allo, Allo - serial **12.20** Chicago Fire - serial **13.15** Katastrofy w przestworzach - serial **15.30** Strefa zimna - film sci - fi **17.10** Chicago Fire - serial **18.05** Wojny kontenerowe - serial **20.00** Be cool - komedia **22.35** Układ zamknięty - thriller, Polska **0.55** Porno - komedia obyczajowa, Polska **2.30** MiłośćKropka.pl **3.30** MiłośćKropka.pl

TV 4

6.00 Strażnik Teksasu **8.00** Nasz nowy dom **9.00** Sędzia Judy **10.25** Sekrety sąsiadów **11.25** Pamiętniki z wakacji **12.25** Święty - serial **12.55** Uzurpatorka **13.55** Kobra - oddział specjalny **14.55** STOP Drogówka **15.55** Kobra - oddział specjalny **17.00** Nowe Sekrety sąsiadów **18.00** Policjantki i Policjanci **20.00** Święty - serial **20.30** Sprawiedliwi - Wydział Kryminalny **21.40** Korpus weteranów - film sensacyjny **23.55** Ryzykanci

TV6

6.00 TOP 10 Lista Przebojów **7.00** MacGyver **9.00** Galileo **10.00** Tuż przed tragedią **11.00** Pękniesz ze śmiechu **12.00** Miodowe lata **13.40** Święty - serial **14.15** Policjantki i Policjanci **15.15** Detektywi w akcji **16.15** Septagon **17.15** Hawaje 5 - 0 **18.15** Miodowe lata **20.00** Galileo **21.00** CSI: Kryminalne zagadki Miami **23.00** Zemsta Vajry - film fantasy **1.00** Tuż przed tragedią **2.05** Benny Hill **2.40** TOP 10 Lista Przebojów **3.40** Disco Polo Life

eprasa.pl 26f00ec31b

Czwartek, 5 LISTOPADA

TVP 1

5.10 Przysięga (291) – serial
6.05 Elif (850) – serial
6.50 Spiszmy się jak na rolników przystało!
7.00 Transmisja Mszy Świętej
7.30 Coś dla Ciebie – magazyn
7.50 Spiszmy się jak na rolników przystało!
8.00 Wiadomości, **Pogoda**
8.15 Kwadrans polityczny
8.40 Kasta – Zaginiony testament – serial
9.20 Ranczo s.IX (110) – Boska cząstka – serial
10.15 Komisarz Alex s.X (127) – Kolory milczenia – serial
11.05 Ojciec Mateusz s.XIV (180) – Życiowy rekord – serial
12.00 Wiadomości
12.10 Agrobiznes
12.35 Magazyn Rolniczy
12.55 Wielkie rzeki świata – Missisipi
14.00 Elif (851) – serial
15.00 Wiadomości, **Pogoda**
15.15 Alarm! – magazyn
15.35 Gra słów. Krzyżówka – teleturniej
16.05 Przysięga (292) – serial
17.00 Teleexpress, Pogoda
17.25 Jaka to melodia?
18.00 Klan (3692) – telenowela
18.30 Kasta – Przejścia nie ma – serial
18.55 Jeden z dziesięciu – teleturniej
19.25 Sport, **Wiadomości, Pogoda**
20.05 Alarm! – magazyn
20.30 Leśniczówka (279) – serial
20.55 Ojciec Mateusz s.XXIV (311) – serial
21.40 Sprawa dla reportera
22.30 Magazyn śledczy
23.05 Motel Polska
23.35 Magazyn kryminalny 997
0.35 Tanie Dranie – Moroz i Kłopotowski komentują świat
1.10 Ja wam pokażę! (9) – serial
2.05 Sfora (9) – serial
3.15 Sprawa dla reportera
4.10 Magazyn śledczy
4.55 Notacje – cykl dok.

TVP 2

4.45 Cafe piosenka – talk - show
5.45 Doktor z alpejskiej wioski – nowy rozdział (147) – serial
6.40 Operacja Zdrowie – Zakrzepica
7.10 Spiszmy się jak na rolników przystało!
7.20 Familiada s.I (2216) – teleturniej
7.55 Pytanie na śniadanie
10.40 Panorama
10.50 Pytanie na śniadanie
11.15 Spiszmy się jak na rolników przystało!
11.25 Rodzinka.pl (277) – Głowa rodziny – serial
11.55 Barwy szczęścia (2320) – serial
12.25 Koło fortuny – teleturniej
13.00 Va Banque (124) – teleturniej
13.35 Uzdrowisko (47)
14.10 Na dobre i na złe (787) – Nowy dziwny świat – serial
15.10 Doktor z alpejskiej wioski – nowy rozdział (156) – serial
16.00 Koło fortuny – teleturniej
16.35 Familiada s.I (2217) – teleturniej
17.10 Więzień miłości (425), Turcja
18.00 Panorama
18.20 Va Banque (125) – teleturniej
18.50 Liga Europy 2020/21 Lech Poznań – Standard Liege
20.55 Filmowe czwartki – Wiesław Kot (42) – felieton
21.00 Filmowe czwartki – Zasady nie obowiązują – komediodramat, USA, reż. Warren Beatty, wyk. Lily Collins, Annette Bening, Warren Beatty, Martin Sheen, Alec Baldwin HIT
23.20 Drugie oblicze – dramat, USA, reż. Derek Cianfrance, wyk. Ryan Gosling, Bradley Cooper, Eva Mendes, Dane DeHaan, Rose Byrne
1.45 Złów i wypuść – film fabularny, USA, reż. Susannah Grant, wyk. Jennifer Garner, Timothy Olyphant, Sam Jaeger
3.45 Dzielnica bankowa (6) – serial
4.45 Art Noc – Koncert, jakiego nie będzie...
5.35 Zakończenie dnia

POLSAT

6.00 Nowy dzień z Polsat News
8.40 Malanowski i Partnerzy
9.40 Sekrety rodziny
10.40 Dlaczego ja?
11.40 Gliniarze
12.40 Dzień, który zmienił moje życie
13.40 Trudne sprawy
14.40 Dlaczego ja?
15.50 Wydarzenia, **Pogoda**
16.15 Interwencja
16.30 Na ratunek 112
17.00 Gliniarze
18.00 Pierwsza miłość
18.50 Wydarzenia, Sport, Pogoda
19.30 Gość Wydarzeń
20.05 Nasz nowy dom
21.10 Przyjaciółki
22.20 Ilu miałaś facetów? – komedia romantyczna, USA, 2011, reż. Mark Mylod, wyk. Anna Faris, Chris Evans, Ari Graynor, Blythe Danner HIT
- Ally Darling czyta artykuł, który skłania ją do przekonania, że zostanie samotna już na zawsze. Za wszelką cenę nie chce do tego dopuścić i rozpoczyna przegląd swoich byłych facetów w nadziei, że przeoczyła wśród nich tego "idealnego" na resztę życia. Jednak jej desperackie próby, by ponownie związać się ze swoimi dawnymi kochankami przybierają komiczną formę - poczynając od lalkarza, który jest bardziej "drewniany" niż jego lalki, aż po ginekologa z "dziurawą" pamięcią.
0.45 Dzika droga – dramat biograficzny, USA, 2014, reż. Jean - Marc Vallée, wyk. Reese Witherspoon, Laura Dern, Thomas Sadoski

TVN

5.15 Uwaga! – program interwencyjny
5.35 Mango – Telezakupy
6.50 Kuchenne rewolucje – program kulinarno - rozrywkowy
7.50 Doradca smaku
8.00 Dzień Dobry TVN – magazyn
11.30 Ukryta prawda
12.30 Rozwody
13.30 Szpital – program obyczajowy
14.25 Detektywi – program kryminalny
15.00 Kuchenne rewolucje – program kulinarno - rozrywkowy
16.00 Szpital – program obyczajowy
17.00 Rozwody
18.00 Ukryta prawda
19.00 Fakty, Sport, Pogoda
19.25 Uwaga! koronawirus
19.55 Uwaga! – program interwencyjny
20.10 Doradca smaku
20.15 Na Wspólnej – serial
20.55 Milionerzy
21.30 Kuchenne rewolucje – program kulinarno - rozrywkowy

22.30 Pieniądze to nie wszystko – komedia, Polska 2001, reż. Juliusz Machulski, wyk. Marek Kondrat, Stanisława Celińska, Sylwester Maciejewski, Cezary Kosiński, Hanna Mikuć, Magdalena Wójcik, Andrzej Chyra, Tomasz Sapryk HIT
0.50 Tylko mnie kochaj – komedia romantyczna, Polska 2006, reż. Ryszard Zatorski, wyk. Maciej Zakościelny, Agnieszka Grochowska, Julia Wróblewska, Grażyna Szapołowska, Jan Frycz, Marcin Bosak
2.55 Uwaga! – program interwencyjny
3.15 NOC Magii

TVP SPORT

6.00 Piłka Nozna - Liga Narodów **6.55** Piłka Nozna - Liga Narodów **8.05** Snooker - Champion of Champions 2020 **10.15** Boks - Shane Mosley - Sergio Mora **11.30** Boks - Shane Mosley - Sergio Mora **13.00** Strongman - Liga Mistrzów 2019 Portugalia **14.00** Snooker - Champion of Champions 2020 **16.15** Oko w oko - Justyna Święty **16.45** 7.Metr **17.45** PN - Liga Europy **19.05** Piłka ręczna - Eliminacje ME 2022 mężczyzn - Słowenia - Polska **19.25** Piłka ręczna - Eliminacje ME 2022 mężczyzn - Słowenia - Polska **21.20** PN - Liga Europy **21.45** Sportowy Wieczór **22.05** Snooker - Champion of Champions 2020 **23.55** PN - Liga Europy - Lech Poznań - Standard Liege **0.50** PN - Liga Europy - Lech Poznań - Standard Liege **2.00** Gala Boksu w Las Vegas **3.00** Boks - Sergio Martinez - Darren Barker **5.10** Zakończenie dnia

TTV

5.15 Sędzia Anna Maria Wesołowska **6.00** Patent na kasę - Flesz **6.15** Express **6.30** DeFacto **7.00** Ukryta prawda **8.00** Kossakowski. Inicjacja **8.30** Kanapowcy **9.30** Gogglebox. Przed telewizorem **10.30** Sędzia Anna Maria Wesołowska **11.25** Kartoteka **12.30** Historie Wielkiej Wagi **13.30** Dżentelmeni i wieśniacy **14.30** Najgorsze tatuaże Ameryki **15.05** Patent na... **15.45** Express **16.00** Pogoda **16.05** Fachowcy **16.55** Królowe życia - serial **17.45** Express **18.00** Pogoda **18.05** DeFacto **18.35** Gogglebox. Przed telewizorem **19.45** Express **20.00** Pogoda **20.05** Damy i wieśniaczki. PL **21.05** Fobie **21.45** Express **21.58** Pogoda **22.00** Patent na... - Flesz **22.15** Królowe życia - serial **23.15** Królowe życia - serial **0.00** Gogglebox. Przed telewizorem **1.00** Ostre cięcie **1.45** Kiedy dzieci mają dzieci **2.45** Fobie **3.15** Fobie

TVP KATOWICE

13.00 Pożyteczni.pl **13.35** Agrobiznes **13.55** Agropogoda **14.00** Słodka kuchnia Pszczółek **14.40** Kierunek śląskie **14.45** Aktualności Flesz **15.00** Koronka do Miłosierdzia Bożego **15.20** Łzy Cennet (115) - serial **16.05** Telekurier **16.30** Kryminalna Siódemka **16.45** Dziennik Regionów **17.00** Terytorialsi **17.15** Antenowe remanenty **17.30** Wiem co czujesz **17.57** Aktualności Flesz **18.00** Relacje **18.22** Przepis na dziś **18.30** Aktualności **18.53** Wiadomości sportowe **19.10** Pokój na poddaszu **19.50** Kierunek śląskie **19.55** Magazyn Meteo **20.00** Kasta - serial **20.30** Pejzaż bez Ciebie - Wojciech Młynarski **21.30** Aktualności Wieczorne **21.40** Magazyn sportowy TVP Katowice **21.50** Studio LOTTO **22.00** Dziennik Regionów **22.20** Echa dnia **22.45** Kryminalna Siódemka **23.00** Całkiem niezła historia **23.20** Ktokolwiek widział, ktokolwiek wie **23.50** Szansa na sukces

TVN 7

4.55 Szkoła – serial
5.55 Mango Telezakupy
7.35 Wiza na miłość
8.35 Ukryta prawda
11.35 Szpital – program obyczajowy
12.35 Sąd rodzinny – program sądowy
13.35 Sędzia Anna Maria Wesołowska
14.35 Ukryta prawda – program obyczajowy
15.35 Gosia i Ernest – Nowe Porządki – serial
15.40 Brzydula – serial
16.10 Szkoła – serial
17.10 19 + – serial
17.40 Zakochani po uszy – serial
18.10 Idealna niania
18.55 19 + – serial
19.25 Gosia i Ernest – Nowe Porządki – serial
19.30 Zakochani po uszy – serial
20.00 Brzydula – serial
20.30 Hotel Paradise
21.30 Polowanie na druhny – komedia, USA 2005, reż. David Dobkin, wyk. Vince Vaughn, Christopher Walken, Rachel McAdams, Isla Fisher, Jane Seymour, Owen Wilson HIT
0.00 Szybcy i wściekli V – film sensacyjny, USA 2011, reż. Justin Lin, wyk. Vin Diesel, Paul Walker, Jordana Brewster, Tyrese Gibson, Chris 'Ludacris' Bridges
2.45 NOC Magii

STOPKLATKA

6.00 Scena Śmiechu **6.55** Złotopolscy - serial **8.00** Plebania - serial **9.05** Klara i wszystko jasne - serial **11.10** Allo, Allo - serial **12.20** Chicago Fire - serial **13.15** Katastrofy w przestworzach - serial **15.30** Kosmiczna katastrofa - thriller sci - fi **17.10** Chicago Fire - serial **18.05** Wojny kontenerowe **20.00** Air America - komedia sensacyjna **22.25** Wyborcze jaja - komedia **0.00** Więźniowie Słońca - horror **1.50** MiłośćKropka.pl - Miłość Mariana

TV 4

6.00 Strażnik Teksasu **8.00** Nasz nowy dom **9.00** Sędzia Judy **10.25** Sekrety sąsiadów **11.25** Pamiętniki z wakacji **12.25** Święty - serial **12.55** Wzór **13.55** Kobra - oddział specjalny **14.55** STOP Drogówka **15.55** Kobra - oddział specjalny **17.00** Nowe Sekrety sąsiadów **18.00** Policjantki i Policjanci **20.00** Święty - serial **20.30** Sprawiedliwi - Wydział Kryminalny **21.40** Agent XXL 2 - komedia **23.35** Wspaniali ludzie **0.05** Wspaniali ludzie

TV6

6.00 TOP 10 Lista Przebojów **7.00** MacGyver **9.00** Galileo **10.00** Tuż przed tragedią **11.00** Pękniesz ze śmiechu **12.00** Miodowe lata **13.40** Święty - serial **14.15** Policjantki i Policjanci **15.15** Detektywi w akcji **16.15** Septagon **17.15** Hawaje 5 - 0 **18.15** Miodowe lata **20.00** Galileo **21.00** CSI: Kryminalne zagadki Miami **23.00** Istnienie - horror, USA, 2010, reż. Tom Provost, wyk. Mira Sorvino, Shane West, Justin Kirk **0.50** Tuż przed tragedią

Piątek, 6 LISTOPADA

TVP 1

5.10 Przysięga (292) – serial
6.00 Elif (851) – serial
6.50 Spiszmy się jak na rolników przystało!
7.00 Transmisja Mszy Świętej
7.35 Rwanda 2020.
7.50 Spiszmy się jak na rolników przystało!
8.00 Wiadomości, **Pogoda**
8.15 Kwadrans polityczny
8.40 Kasta – Przejścia nie ma – serial
9.20 Ranczo s.IX (111) – Istotny dysonans – serial
10.15 Komisarz Alex s.X (128) – Śmierć w aquaparku – serial
11.05 Ojciec Mateusz s.XIV (181) – Piekło – serial
12.00 Wiadomości
12.10 Agrobiznes
12.35 Magazyn Rolniczy
12.55 Urodzone by latać – film dok.
14.00 Elif (852) – serial
15.00 Wiadomości, Pogoda
15.15 Alarm! – magazyn
15.35 Gra słów. Krzyżówka – teleturniej
16.05 Przysięga (293) – serial
17.00 Teleexpress, Pogoda
17.25 Jaka to melodia?
18.00 Klan (3693) – telenowela
18.30 Kasta – Polowanie – serial
18.55 Jeden z dziesięciu – teleturniej
19.25 Sport, **Wiadomości, Pogoda**
20.10 Alarm! – magazyn
20.30 Leśniczówka (280) – serial
21.00 21 Jump Street – komedia kryminalna, USA, reż. Phil Lord, Chris Miller, wyk. Channing Tatum, Jonah Hill, Johnny Simmons, Dave Franco HIT
22.55 Kodeks sprawiedliwego – film fabularny, USA, reż. Michael Winnick, wyk. Steven Seagal, Craig Sheffer, Helen Mattsson, Louis Mandylor
0.50 SEAL Team – komando Foki (18) – serial
1.45 Geniusz. Picasso (2) – serial
2.45 Magazyn kryminalny 997
3.40 Ocaleni – reality show

TVP 2

5.40 Doktor z alpejskiej wioski – nowy rozdział (148) – serial
6.40 Anna Dymna – spotkajmy się – Aleksandra Janicka
7.10 Spiszmy się jak na rolników przystało!
7.20 Familiada s.I (2217) – teleturniej
7.55 Pytanie na śniadanie
10.40 Panorama
10.50 Pytanie na śniadanie
11.15 Spiszmy się jak na rolników przystało!
11.25 Rodzinka.pl (278) – Drugi ślub – serial
11.55 Rodzinka.pl (279) – Fałszywiec – serial
12.25 Koło fortuny – teleturniej
13.00 Va Banque (125) – teleturniej
13.30 Na sygnale (278) – Do utraty tchu – serial
14.00 Noce i dnie (10) – Rodzimy się i umieramy a życia wciąż wystarcza. – serial
15.10 Doktor z alpejskiej wioski – nowy rozdział (157) – serial
16.00 Koło fortuny – teleturniej
16.35 Familiada – teleturniej
17.10 Więzień miłości (426), Turcja
18.00 Panorama, Pogoda
18.30 Va Banque (126) – teleturniej
19.00 Uzdrowisko (48)
19.35 Barwy szczęścia (2320) – serial
20.10 Barwy szczęścia (2321) – serial
20.45 Postaw na milion – teleturniej
21.40 Anything goes. Ale jazda! – program rozrywkowy
22.40 Muzyka, Taniec, Zabawa
23.40 Drzewo Jozuego – film sensacyjny, USA, reż. Vic Armstrong, wyk. George Segal, Christian Alfonso, Geoffrey Lewis, Dolph Lundgren HIT
1.35 Drugie oblicze – dramat, USA, reż. Derek Cianfrance, wyk. Ryan Gosling, Bradley Cooper, Eva Mendes, Dane DeHaan, Rose Byrne
4.00 Smaki świata po polsku (3)
4.30 Zakończenie dnia

POLSAT

6.00 Nowy dzień z Polsat News
8.40 Malanowski i Partnerzy
9.40 Sekrety rodziny
10.40 Dlaczego ja?
11.40 Gliniarze
12.40 Dzień, który zmienił moje życie
13.40 Trudne sprawy
14.40 Dlaczego ja?
15.50 Wydarzenia, Pogoda
16.15 Interwencja
16.30 Na ratunek 112
17.00 Gliniarze
18.00 Pierwsza miłość
18.50 Wydarzenia, Sport, Pogoda
19.30 Gość Wydarzeń

20.05 Shrek Trzeci – film anim., USA, 2007, reż. Chris Miller HIT
- Shrek wiedzie spokojne i szczęśliwe życie u boku Fiony. Tymczasem król Zasiedmiogórogrodu, Harold, przeczuwając zbliżającą się śmierć, zamierza przekazać mu królewskie obowiązki. Ogr, któremu nie przypada do gustu rola władcy, postanawia znaleźć kogoś na swoje miejsce.
22.00 The Four. Bitwa o Sławę
0.10 G.I. Joe: Czas Kobry – film sensacyjny, USA, Czechy, 2009, reż. Stephen Sommers, wyk. Dennis Quaid, Channing Tatum, Sienna Miller, Jonathan Pryce
2.35 Tajemnice losu
4.40 Disco Gramy
5.25 Telezakupy TV Okazje

TVN

5.15 Uwaga! – program interwencyjny
5.35 Mango – Telezakupy
6.50 Kuchenne rewolucje – program kulinarno - rozrywkowy
7.50 Doradca smaku
8.00 Dzień Dobry TVN – magazyn
11.30 Ukryta prawda – program obyczajowy
12.30 Rozwody
13.30 Szpital – program obyczajowy
14.25 Detektywi – program kryminalny
15.00 Kuchenne rewolucje – program kulinarno - rozrywkowy
16.00 Szpital – program obyczajowy
17.00 Ukryta prawda – program obyczajowy
18.00 Ukryta prawda – program obyczajowy
19.00 Fakty, Sport, Pogoda
19.25 Uwaga! koronawirus
19.55 Uwaga! – program interwencyjny

20.05 San Andreas – film katastroficzny, USA 2015, reż. Brad Peyton, wyk. Dwayne Johnson, Carla Gugino, Alexandra Daddario, Ioan Gruffudd, Archie Panjabi, Paul Giamatti, Hugo Johnstone - Burt HIT
22.25 Amerykański gangster – film sensacyjny, USA 2007, reż. Ridley Scott, wyk. Denzel Washington, Russell Crowe, Chiwetel Ejiofor, Josh Brolin, Lymari Nadal, Ted Levine, RZA, Ruby Dee, Carla Gugino, Cuba Gooding Jr, Armand Assante, Joe Morton
1.40 Kuba Wojewódzki
2.40 Kuchenne rewolucje – program kulinarno - rozrywkowy
3.40 NOC Magii

TVP SPORT

6.00 Piłka Nozna - Liga Narodów - Polska - Bośnia i Hercegowina **8.05** Snooker - Champion of Champions 2020 **9.00** Snooker - Champion of Champions 2020 **10.15** Boks **12.45** Strongman - World's Strongest Man 2002 6 - finał - Pudzianowski **13.45** Piłka ręczna eliminacje ME 2021 Slowenia - Polska Piłka ręczna kobiet - Superliga **14.45** Piłka ręczna eliminacje ME 2021 Slowenia - Polska Piłka ręczna kobiet - Superliga **15.35** Boks - Gala w Londynie: O.Usyk - D.Chisora **16.40** Ring TVP Sport **17.45** Piłka ręczna kobiet - Superliga, Na żywo **20.00** Snooker - Champion of Champions 2020 **21.30** Sportowy Wieczór **21.50** Snooker - Champion of Champions 2020 **23.55** Boks - Gala Suzuki Boxing Night - Polska - Chorwacja **2.15** Boks - Gala Premier Boxing champs **3.10** Boks **5.40** Zakończenie dnia

TTV

5.15 Życie na podium **6.15** Express **6.30** DeFacto **7.00** Ukryta prawda **8.00** Tygodnik **9.00** Królowe życia - serial **9.30** Gogglebox. Przed telewizorem **10.30** Sędzia Anna Maria Wesołowska **11.25** Kartoteka **12.30** Szpital **13.30** Dżentelmeni i wieśniacy **14.30** Ofiary losu **15.05** 10 zadań specjalnych Michela Morana **15.45** Express **16.00** Pogoda **16.05** Fachowcy **16.55** Królowe życia - serial **17.45** Express **18.00** Pogoda **18.05** DeFacto **18.35** Fobie **19.05** Fobie **19.45** Express **20.00** Pogoda **20.05** Usłyszcie nas! **20.55** Gogglebox. Przed telewizorem **21.45** Express **21.58** Pogoda **22.00** Sport **22.15** Królowe życia - serial **23.10** Królowe życia - serial **23.55** Królowe życia - serial **0.45** Usłyszcie nas! **1.30** Damy i wieśniaczki. PL **2.35** Bar u Danuśki **3.00** Bar u Danuśki **3.30** Meksykańskie dynastie - serial **4.30** Miłość potrzebna od zaraz - serial

TVP KATOWICE

13.00 Gospodarka tu i teraz **13.35** Agrobiznes **13.55** Agropogoda **14.00** Senior na fali **14.40** Kierunek śląskie **14.45** Aktualności Flesz **15.00** Koronka do Miłosierdzia Bożego **15.20** Łzy Cennet (116) - serial **16.05** Telekurier **16.30** Kryminalna Siódemka **16.45** Dziennik Regionów **17.00** Moja Praca **17.30** Bliżej natury **17.59** Aktualności Flesz **18.00** Metropuls **18.22** Przepis na dziś **18.30** Aktualności **18.53** Wiadomości sportowe **19.10** Pokój na poddaszu **19.50** Kierunek śląskie **19.55** Magazyn Meteo **20.00** Kasta - Komorniczy przekręt **20.35** Motel Polska **21.05** Piosenka u Ciebie **21.30** Aktualności Wieczorne **21.40** Wieczorny magazyn sportowy TVP Katowice **21.50** Studio LOTTO **22.00** Dziennik Regionów **22.20** Echa dnia **22.45** Kryminalna Siódemka **23.00** Całkiem niezła historia **23.20** Uzdrowisko (48) **23.50** Pasmo rozrywkowe

TVN 7

4.55 Szkoła – serial
5.55 Mango Telezakupy
7.35 Wiza na miłość
8.35 Ukryta prawda – program obyczajowy
11.35 Szpital – program obyczajowy
12.35 Sąd rodzinny – program sądowy
13.35 Sędzia Anna Maria Wesołowska
14.35 Ukryta prawda – program obyczajowy
15.35 Gosia i Ernest – Nowe Porządki – serial
15.40 Brzydula – serial
16.10 Szkoła – serial
17.10 19 + – serial
17.40 Zakochani po uszy – serial
18.10 Idealna niania
18.55 Ukryta prawda – program obyczajowy
20.00 Brzydula – serial
20.30 Kto odmówi pannie młodej?
21.30 Mamma Mia! – musical, USA, Niemcy, Wielka Brytania 2008, reż. Phyllida Lloyd Christine Baranski, wyk. Meryl Streep, Pierce Brosnan, Colin Firth, Stellan Skarsgard, Julie Walters, Dominic Cooper, Amanda Seyfried HIT
23.55 Nagi instynkt – film sensacyjny, USA 1992, reż. Paul Verhoeven, wyk. Michael Douglas, Sharon Stone, George Dzundza, Jeanne Tripplehorn, Denis Arndt
2.40 NOC Magii

STOPKLATKA

6.55 Stawka większa niż życie cz. 11 - 12 - serial **9.10** 1920 Bitwa Warszawska - dramat wojenny **11.30** Katastrofy w przestworzach **13.35** Apokalipsa: II wojna światowa - serial **14.45** Zagadki kryminalne panny Fisher - serial **17.05** Hudson i Rex - serial **19.00** Wojny kontenerowe **20.00** Wieczór panieński - komedia **21.50** Mroki lasu - horror, USA **23.40** Rec 4: Apokalipsa - horror, Hiszpania **1.35** Milion dolarów - komedia obyczajowa, Polska

TV 4

6.00 Strażnik Teksasu **8.00** Nasz nowy dom **9.00** Sędzia Judy **10.25** Sekrety sąsiadów **11.25** Pamiętniki z wakacji **12.25** Wspaniali ludzie **12.55** Wzór **13.55** Kobra - oddział specjalny **14.55** STOP Drogówka **15.55** Kobra - oddział specjalny **17.00** Nowe Sekrety sąsiadów **18.00** Policjantki i Policjanci **20.00** Gwiazdy Kabaretu **21.00** Gwiazdy Kabaretu **22.00** Sprawiedliwi - Wydział Kryminalny **0.00** Przepowiednia - thriller, USA, 2002

TV6

6.00 TOP 10 Lista Przebojów **7.00** MacGyver **9.00** Galileo **10.00** Tuż przed tragedią **11.00** Najdziwniejsze zwierzęta świata: Władcy przestworzy **12.00** Miodowe lata **13.40** Święty - serial **14.15** Policjantki i Policjanci **15.15** Detektywi w akcji **16.15** Septagon **17.15** Hawaje 5 - 0 **18.15** Miodowe lata **20.00** Galileo **21.00** CSI: Kryminalne zagadki Nowego Jorku **23.00** Mecenas Lena Barska **0.00** Mecenas Lena Barska **1.00** Tuż przed tragedią

Sobota, 7 LISTOPADA

TVP 1

4.35 Klan (3689) – telenowela
5.00 Klan (3690) – telenowela
5.30 Magazyn śledczy
6.00 Sprawa dla reportera
6.50 Spisz się rolniku (4) – felieton
7.00 Transmisja Mszy Świętej
7.35 Rok w ogrodzie
8.00 Rok w ogrodzie Extra – magazyn
8.15 wojsko - polskie.pl (126) – reportaż
8.40 Pełnosprawni (377) – magazyn
9.10 Komisarz Alex s.X (129) – In vino veritas – serial
10.05 Ojciec Mateusz s.XIV (182) – Krew z krwi – serial
11.00 Czas zemsty – western, USA, reż. John Sturges, wyk. James Garner, Jason Robards, Robert Ryan
12.50 Okrasa łamie przepisy – Ryby w grzybach – magazyn kulinarny
13.20 Fascynujący świat – Singapur. Miasto przyszłości. Część 2
14.15 Z pamięci – felieton
14.25 Weterynarze z sercem
15.05 Dom nad rozlewiskiem (2) – serial
16.00 Rolnik szuka żony seria 7 – /7/ – reality show
17.00 Teleexpress
17.20 Pogoda
17.30 Jaka to melodia?
18.30 Ludzie i bogowie (8) – Żelazny Ernst – serial
19.25 Sport
19.30 Wiadomości
20.05 Pogoda
20.10 Alarm! – magazyn
20.35 Komisarz Alex s.XV (180) – serial
21.30 Hit na sobotę – Robin Hood. Początek – film akcji, USA, reż. Otto Bathurst, wyk. Taron Egerton, Jamie Foxx, Ben Mendelsohn HIT
23.35 21 Jump Street – komedia kryminalna, USA, reż. Phil Lord, Chris Miller, wyk. Channing Tatum, Jonah Hill, Johnny Simmons, Dave Franco
1.35 Królowie życia – serial
3.45 Jaka to melodia?
4.30 Z pamięci – felieton
4.35 Zakończenie dnia

TVP 2

5.25 Cafe piosenka – talk - show
5.50 Barwy szczęścia (2317) – serial
6.20 Barwy szczęścia (2318) – serial
6.55 M jak miłość (1538) – serial
7.40 Spiszmy się jak na rolników przystało!
7.55 Pytanie na śniadanie
10.55 Spisz się rolniku (37) – felieton
11.10 Rodzinny ekspres – W jaki sposób wiara pomaga nam być patriotą? – magazyn
11.40 The Voice of Poland s. XI – Bitwa
14.00 Familiada – teleturniej
14.35 Koło fortuny – teleturniej
15.20 Szansa na sukces. Opole 2021 – widowisko muzyczne
16.20 Czerwona królowa (9) – serial
17.20 Rodzinka.pl s.VI (140) – Lepiej nie wiedzieć – serial
17.50 Słowo na niedzielę – Fatalne ciemności czyli zepsute świętowanie
18.00 Panorama, Pogoda
18.30 Postaw na milion – teleturniej
19.35 Lajk!
20.00 Kocham Dwójkę. Złoty Jubileusz
21.00 The Voice of Poland s. XI – Nokaut
23.30 Muzyka, Taniec, Zabawa

0.30 Papierowe gody – komedia, Kanada, reż. Rebecca Addelman, wyk. Avan Jogia, Andie McDowell, Eve Hewson, Hamish Linklater HIT
2.10 Plan prawie doskonały – film fabularny, USA, reż. Peter Hewitt, wyk. Morgan Freeman, Christopehr Walken, William H. Macy
3.45 Zakończenie dnia

POLSAT

6.00 Nowy dzień z Polsat News
8.35 Scooby - Doo! Abrakadabra Doo – film anim.
10.10 Ewa gotuje
10.40 Nasz nowy dom
11.40 Bogaty dom – Biedny dom
12.40 Rolnicy. Podlasie
13.45 Rolnicy – Tak się żyje u nas na wsi
14.45 Nie mów do mnie śmieciarzu!
15.45 Więzienie
17.45 Chłopaki do wzięcia
18.50 Wydarzenia, Sport, Pogoda
19.30 Gość Wydarzeń

20.00 Bez skrupułów
22.10 Twoja Twarz Brzmi Znajomo
0.15 Strażnik granicy – film sensacyjny, USA, 2008, reż. Isaac Florentine, wyk. Jean - Claude Van Damme, Stephen Lord, Natalie J. Robb, Gary McDonald HIT
- Grupa oszustów w szeregach Amerykańskich Sił Specjalnych planuje przemycić heroinę wartą 35 milionów dolarów. Na przeszkodzie stoi im tylko agent służb granicznych Jack Robideax (Jean - Claude Van Damme), były policjant z wydziału zabójstw skrywający liczne sekrety. Walcząc z terrorystami, torturami, zdrajcami i podkładanymi bombami Jack nie okazuje litości. Nie mogąc liczyć na żadną pomoc, musi sam, zmierzyć się z całym, śmiertelnie niebezpiecznym narkotykowym kartelem.
2.20 Tajemnice losu
4.40 Disco Gramy
5.25 Telezakupy TV Okazje

TVN

4.55 Uwaga! – program interwencyjny
5.15 Mango – Telezakupy
7.25 Kosmiczny wykop
7.40 Kosmiczny wykop
8.00 Dzień Dobry TVN – magazyn
11.30 Brzydula – serial
12.00 Brzydula – serial
12.30 Na Wspólnej Omnibus – serial
14.20 MasterChef – program rozrywkowy
15.55 Top Model
17.25 MądrzeJEMY z Katarzyną Bosacką
18.00 Kuchenne rewolucje – program kulinarno - rozrywkowy
19.00 Fakty, Sport, Pogoda
19.45 Uwaga! – program interwencyjny

20.00 Miss agent – komedia, USA 2000, reż. Donald Petrie, wyk. Sandra Bullock, Michael Caine, Benjamin Bratt, Candice Bergen, Ernie Hudson, William Shatner HIT
22.15 List w butelce – film obyczajowy, USA 1999, reż. Luis Mandoki, wyk. Kevin Costner, Robin Wright Penn, Paul Newman, John Savage, Illeanna Douglas, Robbie Coltrane
1.00 Zjawy – horror, USA 2012, reż. Todd Lincoln, wyk. Ashley Greene, Sebastian Stan, Tom Felton, Julianna Guill, Luke Pasqualino
2.50 Uwaga! – program interwencyjny
3.10 NOC Magii

TVP SPORT

6.30 Snooker - Champion of Champions 2020, Milton Keynes **9.05** Niezwykłe historie Biało - Czerwonych - Chłopcy Stamma **9.30** Stan futbolu **10.25** Piłka nożna - Ekstraliga kobiet, 11.kolejka. UKS SMS Łódź - Górnik Łęczna **12.40** WSM - World's Strongest Man - Pudzianowski 2003 **13.45** Droga do szczęścia - film dok. **14.40** Piłka nożna - II liga. **16.45** Piłka nożna - Liga Europy 2020/21, Lech Poznań - Standard Liege **18.45** Ekstraklasa e - games. Legia - Lech **20.00** Snooker - Champion of Champions 2020, Milton Keynes **21.30** Sportowy wieczór **21.50** Snooker - Champion of Champions 2020, Milton Keynes **23.55** Boks - Gala DAZN w Londynie, O2 Arena - wcześniejsze walki **1.20** Boks - Gala DAZN w Londynie, O2 Arena **2.15** Boks - Gala Premier Boxing Champs 2 - walka wieczoru. Jermell Charlo - Jeison Rosario

TTV

5.20 Dom weselny **6.05** Sport **6.15** Express **6.30** DeFacto Extra **7.00** DeFacto **7.30** Usterka **8.30** Sport **8.40** Gogglebox. Przed telewizorem **9.45** Express **9.58** Pogoda **10.00** 10 zadań specjalnych Michela Morana - program kulinarno - rozrywkowy **10.40** DeFacto - Flesz **10.50** DeFacto **11.20** Fobie **11.50** Fobie **12.20** Damy i wieśniaczki. Za granicą **13.20** Królowe życia - serial **14.20** Usterka **14.55** Odjazdowe bryki braci Collins **15.45** Express **15.58** Pogoda **16.00** Ostre cięcie **16.45** Gogglebox. Przed telewizorem **17.45** Express **18.00** Pogoda **18.05** Usterka **18.35** Kanapowcy **19.45** Express **19.58** Pogoda **20.00** Patent na... - Flesz **20.15** Królowe życia - serial **21.20** Królowe życia - serial **22.15** Kanapowcy **23.10** Gogglebox. Przed telewizorem **0.10** Gogglebox. Przed telewizorem **1.10** Żony ekstraklasy - serial **2.10** Dr House - serial **3.10** Meksykańskie dynastie - serial

TVP KATOWICE

12.50 Jesień z TVP3 Lublin **13.15** Tomek na granicach... Rzeczypospolitej **13.50** Ktokolwiek widział, ktokolwiek wie **14.10** Rolnik szuka żony seria 7 - /6/ - reality show **15.00** Koronka do Miłosierdzia Bożego **15.20** Studio Raban 153 **15.50** Okiem Wiary **16.20** Moda na język polski (8) - magazyn **16.45** Dziennik Regionów **17.00** Jesień z TVP3 Lublin **17.15** Terytorialsi **17.30** Zawsze z kulturą **17.50** Kierunek śląskie **18.00** Rączka gotuje **18.30** Aktualności **18.53** Wiadomości sportowe **19.10** Karty historii **19.30** Mini Jack **19.50** Kierunek śląskie **19.55** Magazyn Meteo **20.00** Piosenka dla Ciebie **21.00** Piosenka u Ciebie **21.30** Aktualności Wieczorne **21.40** Sport weekend **21.50** Studio LOTTO **22.00** Dziennik Regionów **22.25** Regionalny Magazyn Sportowy **22.45** Kryminalna Siódemka **23.05** Anything goes. Ale jazda! - program rozrywkowy

TVN 7

5.00 Ukryta prawda
6.00 Mango – Telezakupy
8.05 Kosmiczny wykop
8.35 Zakochani po uszy – serial
9.05 Zakochani po uszy – serial
9.35 Ukryta prawda
13.35 Hotel Paradise
14.35 Hotel Paradise
15.35 Sekretne życie zwierzaków domowych – komedia, Japonia/USA, Francja 2016, reż. Chris Renaud, Yarrow Cheney, wyk. Louis C.K, Eric Stonestreet, Kevin Hart, Albert Brooks
17.20 Szybcy i wściekli V – film sensacyjny, USA 2011, reż. Justin Lin, wyk. Vin Diesel, Paul Walker, Jordana Brewster, Tyrese Gibson, Chris 'Ludacris' Bridges
20.00 Warcraft: Początek – film przygodowy, Chiny, Kanada, Japonia, USA 2016, reż. Duncan Jones, wyk. Travis Fimmel, Paula Patton, Ben Foster, Dominic Cooper, Toby Kebbell, Daniel Wu, Clancy Brown HIT
22.35 Francuski numer – komedia sensacyjna, Polska 2006, reż. Robert Wichrowski, wyk. Karolina Gruszka, Jan Frycz, Maciej Stuhr, Robert Więckiewicz, Marcin Dorociński
0.45 Druga strona medalu – talk show
1.20 Druga strona medalu – talk show
1.55 Druga strona medalu – talk show
2.30 NOC Magii

STOPKLATKA

6.00 Klara i wszystko jasne - serial **8.00** Komisarz Rexi - serial **10.00** Hudson i Rex i - serial **11.00** Stawka większa niż życie cz. 11 - 12 - serial **13.35** Polowanie na mysz - komedia familijna **15.35** Air America - komedia sensacyjna, USA **17.50** Zatańcz ze mną - komedia romantyczna, USA **20.00** Miasto aniołów - dramat, Niemcy, USA **22.30** Inferno: Piekielna walka - film sensacyjny, Francja, USA **0.10** Skrzydlate świnie - dramat obyczajowy

TV 4

6.00 Szczenięce lata Toma i Jerry'ego **6.30** Dzielna Mysz **6.50** Tuż przed tragedią **9.00** Galileo **11.00** Flintstonowie - komedia **13.00** STOP Drogówka **14.00** Policjantki i Policjanci **19.00** Galileo **20.00** Święty - serial **22.00** Sprawiedliwi - Wydział Kryminalny **0.00** Eden Lake - thriller, Wielka Brytania, 2008, reż. James Watkins, wyk. Kelly Reilly, Michael Fassbender, Tara Ellis, Jack O'Connell **1.55** Anatomia głupoty według Richarda Hammonda

TV6

6.00 TOP 10 Lista Przebojów **7.05** Szczenięce lata Toma i Jerry'ego **9.00** Prawdziwa historia - dramat przygodowy **11.35** Hawaje 5 - 0 **13.35** Wzór - serial **15.45** Cuda z nieba - dramat obyczajowy, **18.00** Wzór - serial **19.00** Wzór - serial **20.00** Galileo **21.00** CSI: Kryminalne zagadki Nowego Jorku **23.00** Nokaut **0.00** Nokaut **1.00** Śmierć na talerzu **2.00** Władcy móch **2.30** SuperLudzie Extra **2.40** TOP 10 Lista Przebojów

Niedziela, 8 LISTOPADA

TVP 1

4.40 Klan (3691 – 3693) – telenowela
6.00 Słownik polsko@polski
6.25 wojsko – polskie@pl (126) – reportaż
6.55 Słowo na niedzielę
7.00 Transmisja Mszy Świętej
8.00 Tydzień
8.30 Zakochaj się w Polsce – magazyn
9.05 Las bliżej nas (36) – magazyn
9.30 Klasztorne smaki Remigiusza Rączki – magazyn kulinarny
10.05 Stulecie Winnych s.I (9) – serial
10.55 Transmisja Mszy Świętej
11.55 Między ziemią a niebem
12.00 Anioł Pański
12.15 Między ziemią a niebem
12.45 Rwanda 2020 – Misje na wzgórzach. Nie ma rzeczy niemożliwych
13.10 BBC w Jedynce – Jedna Planeta. Siedem kontynentów, cz. 6. Ameryka Północna – serial dok.
14.15 Z pamięci – felieton
14.25 Okrasa łamie przepisy – Owoce po nalewkach
14.55 Piłka nożna – PKO Ekstraklasa, Legia Warszawa – Lech Poznań
17.00 Teleexpress
17.20 Pogoda
17.30 Ojciec Mateusz s.XXIV (311) – serial
18.30 Jaka to melodia?
19.25 Sport, **Wiadomości, Pogoda**
20.15 Ludzie i bogowie (9) – Dopaść generała – serial
21.15 Rolnik szuka żony seria 7 – /8/ – reality show
22.15 Zakochana Jedynka – Ojcowie i córki – film obyczajowy, Włochy, USA, reż Gabriele Muccino, wyk. Russell Crowe, Amanda Seyfried, Aaron Paul, Diane Kruger HIT
0.20 Robin Hood. Początek – film akcji, USA, reż. Otto Bathurst, wyk. Taron Egerton, Jamie Foxx, Ben Mendelsohn
2.25 Zabić Reagana – dramat, USA
4.10 Jaka to melodia?
5.00 Z pamięci – felieton
5.05 Zakończenie dnia

TVP 2

5.15 Barwy szczęścia (2319) – serial
5.50 Barwy szczęścia (2320) – serial
6.20 Barwy szczęścia (2321) – serial
6.55 M jak miłość (1539) – serial
7.40 Spiszmy się jak na rolników przystało!
7.55 Pytanie na śniadanie
10.45 Spisz się rolniku (38) – felieton
10.55 Smaki świata po polsku (7)
11.25 The Voice of Poland s. XI – Nokaut
14.00 Familiada – teleturniej
14.35 Koło fortuny – teleturniej
15.15 Szansa na sukces. Opole 2021 – widowisko muzyczne
16.10 Kocham Dwójkę. Złoty Jubileusz – program rozrywkowy
17.05 Jutro należy do nas (10) – serial
18.00 Panorama
18.20 Pogoda
18.30 Na dobre i na złe (787) Nowy dziwny świat – serial
19.20 Spisz się rolniku – montażówki (15) – felieton
19.25 Na sygnale (278) – Do utraty tchu – serial
20.00 Plan prawie doskonały – film fabularny, USA, reż. Peter Hewitt, wyk. Morgan Freeman, Christopehr Walken, William H. Macy HIT
21.40 Kino bez granic – Czuwaj – film fabularny, Polska, reż. Robert Glińśki, wyk. Mateusz Więcławek, Jakub Zając, Maciej Musiałowski, Leszek Lichota
23.20 On na ciebie patrzy – film fabularny, USA, reż. Steven Brand, wyk. Tilky Jones, Linsey Godfrey, Shi Ne Nielson
0.55 Carte blanche – film obyczajowy, Polska, reż. Jacek Lusiński, wyk. Andrzej Chyra, Urszula Grabowska, Arkadiusz Jakubik, Eliza Rycembel, Tomasz Ziętek, Dorota Kolak, Andrzej Blumenfeld, Maria Chwalibóg, Ewa Bakalarska
2.45 Zakończenie dnia

POLSAT

6.00 Nowy dzień z Polsat News
8.45 Shrek ma wielkie oczy – film anim.
9.20 Happy wkręt 2 – film anim.
10.50 Spider – Man 2 – film sci - fi, USA
13.40 Shrek Trzeci – film anim.
15.40 Twoja Twarz Brzmi Znajomo
17.40 Nasz nowy dom
18.50 Wydarzenia, **Sport**, **Pogoda**
19.30 Państwo w Państwie
20.00 Kabaret na żywo – Klinika Skeczów Męczących

22.05 Indiana Jones i Świątynia Zagłady – film przygodowy, USA, 1984, reż. Steven Spielberg, wyk. Harrison Ford, Kate Capshaw, Ke Huy Quan, Amrish Puri HIT
- Szanghaj, rok 1935. Indiana Jones przeprowadza transakcję z Lao Che, chińskim gangsterem. Przestępca nie ma jednak zamiaru oddać Amerykaninowi obiecanego diamentu. Zamiast tego dosypuje mu truczyny do kieliszka. Z pomocą dzielnemu poszukiwaczowi przygód przychodzi piosenkarka Willie. Jones zdobywa antidotum na truciznę, musi jednak czym prędzej opuścić Chiny. W ucieczce pomaga mu rezolutny chłopak, Short Round. Cała trójka trafia na pokład starego samolotu, który ma ocalić ich przed chińskimi gangsterami.
0.50 Kingsman: Złoty krąg – komedia sensacyjna, USA, Wielka Brytania, 2017, reż. Matthew Vaughn, wyk. Taron Egerton, Mark Strong, Julianne Moore, Halle Berry
3.50 Tajemnice losu

TVN

4.55 Uwaga! – program interwencyjny
5.15 Mango – Telezakupy
7.25 Nowa Maja w ogrodzie
7.55 Akademia ogrodnika
8.00 Dzień Dobry TVN – magazyn
11.30 Kobieta na krańcu świata
12.00 Brzydula – serial
12.30 Brzydula – serial
13.00 Brzydula – serial
13.30 Co za tydzień – magazyn
14.00 Kosmiczny wykop
14.15 Kosmiczny wykop
14.30 Śluby świata – Turcja
15.35 Złoty kompas – film przygodowy, USA, Wielka Brytania 2007, reż. Chris Weitz, wyk. Nicole Kidman, Daniel Craig, Dakota Blue Richards, Ben Walker, Freddie Highmore, Ian McKellen, Eva Green, Tom Courtenay, Sam Elliott, Christopher Lee
18.00 Totalne remonty Szelągowskiej
19.00 Fakty, Sport, Pogoda
19.40 Raport smogowy – informacje
19.45 Uwaga! – program interwencyjny
20.00 MasterChef – program rozrywkowy
21.30 Królestwo kobiet

22.30 Elita zabójców – film sensacyjny, USA, Australia 2011, reż. Gary McKendry, wyk. Jason Statham, Clive Owen, Robert De Niro, Dominic Purcell HIT
1.00 San Andreas – film katastroficzny, USA 2015, reż. Brad Peyton, wyk. Dwayne Johnson, Carla Gugino, Alexandra Daddario, Ioan Gruffudd, Archie Panjabi, Paul Giamatti, Hugo Johnstone - Burt
3.30 NOC Magii

TVP SPORT

6.30 Snooker - Champion of Champions 2020, Milton Keynes **9.05** WSM - World's Strongest Man (6) **10.05** Piłka nożna - Liga Mistrzów. 3 kolejka. **12.10** Liga Mistrzów - Skróty meczów 3.kolejki **14.00** Snooker - Champion of Champions 2020, Milton Keynes - Finał 1 **17.40** Piłka ręczna mężczyzn - Eliminacje ME 2022. Polska - Holandia **17.55** Piłka ręczna mężczyzn - Eliminacje ME 2022. Polska - Holandia **20.00** Snooker - Champion of Champions 2020, Milton Keynes**21.30** Sportowy wieczór **21.50** Snooker - Champion of Champions 2020, Milton Keynes **23.55** Piłka nożna - PKO Ekstraklasa, 9.kolejka. Legia Warszawa - Lech Poznań **0.55** Piłka nożna - PKO Ekstraklasa, 9.kolejka. Legia Warszawa - Lech Poznań **2.00** Boks - Gala DAZN w Londynie - walki wcześniejsze **3.35** Boks - Gala DAZN w Londynie

TTV

5.15 10 zadań specjalnych Michela Morana **5.50** Dr House - serial **6.50** Express **7.10** DeFacto **7.40** DeFacto - Flesz **7.55** DeFacto - Flesz **8.10** Odjazdowe bryki braci Collins **8.55** Gogglebox. Przed telewizorem **9.45** Express **10.00** Pogoda **10.05** DeFacto **10.35** Fobie **11.10** Kto to kupi? **11.50** Damy i wieśniaczki. PL **12.55** Ostre cięcie **13.40** Kanapowcy **14.40** Gogglebox. Przed telewizorem **15.45** Express **16.00** Pogoda **16.05** Gogglebox. Przed telewizorem **17.05** Fobie **17.45** Express **18.00** Pogoda **18.03** Raport smogowy - informacje **18.05** MądrzeJEMY z Katarzyną Bosacką **18.40** Królowe życia - serial **19.45** Express **19.58** Pogoda **20.00** DeFacto - Flesz **20.10** DeFacto **20.40** Gogglebox. Przed telewizorem **21.25** Gogglebox. Przed telewizorem **22.30** Usłyszcie nas! **23.15** Królowe życia - serial **0.15** Damy i wieśniaczki. Ukraina **1.15** Betlejewski. Prowokacje

TVP KATOWICE

13.00 Piosenka dla Ciebie **14.05** Piosenka u Ciebie **14.30** Rączka gotuje **15.00** Koronka do Miłosierdzia Bożego **15.20** Kościół z bliska **15.50** Nabożeństwo ewangelickie w Wiśle - Jawornik **16.45** Dziennik Regionów **17.00** Tydzień **17.30** Koncert życzeń **17.50** Kierunek śląskie **17.58** Aktualności Flesz **18.00** CREDO. Magazyn ekumeniczny **18.20** Skrzydła sukcesu **18.30** Aktualności **18.53** Wiadomości sportowe **19.10** Dej pozór **19.50** Kierunek śląskie - Szlak Zabytków Techniki - felieton **19.55** Magazyn Meteo **20.00** Szansa na sukces. Opole 2020 **21.00** Cafe piosenka - Juliusz Mere - talk - show **21.30** Aktualności Wieczorne **21.40** Sport weekend **21.50** Studio LOTTO **22.00** Dziennik Regionów **22.25** Regionalny Magazyn Sportowy **22.45** Kryminalna Siódemka Extra **23.05** Muzyka, Taniec, Zabawa. - koncert **0.05** Życie jest jak bana - reportaż

TVN 7

5.00 Ukryta prawda
6.00 Mango – Telezakupy
8.05 Kosmiczny wykop
8.20 Kosmiczny wykop
8.35 Zakochani po uszy – serial
9.05 Zakochani po uszy – serial
9.35 Ukryta prawda
10.35 Ukryta prawda
14.35 Hotel Paradise
15.35 Hotel Paradise
16.35 Kto odmówi pannie młodej?
17.40 Mamma Mia! – musical, USA, Niemcy/Wielka Brytania 2008, reż. Phyllida Lloyd Christine Baranski, wyk. Meryl Streep, Pierce Brosnan, Colin Firth, Stellan Skarsgard, Julie Walters, Dominic Cooper, Amanda Seyfried
20.00 Szybcy i wściekli VI – film sensacyjny, USA 2013, reż. Justin Lin, wyk. Vin Diesel, Paul Walker, Dwayne Johnson, Jordana Brewster, Michelle Rodriguez, Tyrese Gibson HIT
22.40 Epidemia strachu – film sensacyjny, USA, Zjednoczone Emiraty Arabskie 2011, reż. Steven Soderbergh, wyk. Marion Cotillard, Matt Damon, Laurence Fishburne, Jude Law, Gwyneth Paltrow, Kate Winslet, Jennifer Ehle, Elliott Gould
1.00 Druga strona medalu – talk show
1.30 Druga strona medalu – talk show
2.00 Druga strona medalu – talk show
2.35 NOC Magii

STOPKLATKA

6.00 Klara i wszystko jasne - serial **8.00** Komisarz Rex - serial **10.00** Hudson i Rex - serial **11.00** Przygody Merlina sezon - serial **14.00** Tajemnice wyspy - film familijny, Finlandia, Grecja **15.50** Miasto aniołów - dramat, Niemcy, USA **18.15** Poirot: Morderstwo w Orient Expressie - film kryminalny, Wielka Brytania **20.00** Twister - thriller, USA **22.35** Wieczór panieński - komedia, USA **0.10** 1920 Bitwa Warszawska - dramat wojenny

TV 4

6.00 Szczenięce lata Toma i Jerry'ego **6.30** Dzielna Mysz **6.50** Tuż przed tragedią **9.00** Flintstonowie - komedia **10.55** Galileo **12.55** STOP Drogówka **13.55** Gwiazdy Kabaretu **14.55** Bibliotekarz II: Tajemnice kopalni króla Salomona - film przygodowy **16.55** Agent XXL 2 - komedia **19.00** Galileo **20.00** Czas zemsty - film sensacyjny, USA, 2003, reż. Michael Oblowitz **21.55** Wspaniali ludzie **22.30** Babylon A.D. - film sci - fi

TV6

6.00 TOP 10 Lista Przebojów **7.05** Szczenięce lata Toma i Jerry'ego **8.30** STOP Drogówka **10.35** Hawaje 5 - 0 **12.40** August Rush - dramat obyczajowy **15.00** Policjantki i Policjanci **19.00** Policjantki i Policjanci **20.00** Galileo **21.00** CSI: Kryminalne zagadki Nowego Jorku **23.00** Kompletny świr - komedia kryminalna, USA, 2002, reż. Drew Daywalt, David Schneider, wyk. Seann William Scott, Timm Sharp, Patrick Breen, John B. Crye **1.05** Spadkobiercy

eprasa.pl 26f00ec31b

USŁUGI

0 zł dojazd! 32/281-14-33 DOMOWA NAPRAWA TELEWIZORÓW LCD i LED.

ANTENY sat, tv, domofony. NEON 32/281-58-42, 604-231-094. 1/145

ANTENY telewizyjne- montaż, naprawa. 503-733-256.

CYKLINIARSKIE. Układanie. 32/282-58-07, 501-604-735. 1/338

GŁADZIE bezpyłowe, hydraulika, malowanie, panele. 501-815-416.

KAFELKOWANIE, instalacje. 502-947-726. 1/115

ŁAZIENKA kompleksowo. Remonty mieszkań. Tel. 507-055-024. 5/318/20

MALOWANIE, tapetowanie, gładzie, kafelkowanie. Tel. 501-668-930. 5/318/20

MONTAŻ kabin, WC , piecyków, umywalek. 501-668-930. 5/331/20

NAPRAWY, remonty, malowanie, tapetowanie, kafelkowanie. Wod.-kan., gaz., elektryczne. 503-499-438. 1/172

ODNAWIANIE wanien. 32/384-91-98. 5/284/20

ŚWIADECTWA energetyczne. Projekty: budowlane, CO, wod.-kan., gaz, elektryczne, adaptacje, 606-307-123.

TRANSPORT- tanio! 601-721-886. 1/161

WOD.-KAN, co, gaz. Uprawnienia. 601-39-00-32. 1/166

NAUKA

MATEMATYKA 601-650-904. 1/159

DAM PRACĘ

AGENCJA PRACY zatrudni OPIEKUNKI osób starszych w Niemczech. Niemieckie ubezpieczenie zdrowotne i społeczne, możliwość otrzymania emerytury w Niemczech, legalne zatrudnienie, darmowy kurs j. niemieckiego, od 1100 do 1500 euro „na rękę", wyżywienie i zakwaterowanie. Pokrywamy koszty podróży. Tiger Job, KRAZ 7220, Tarnowskie Góry, Nakielska 35, opiekunki@tigerjob.pl, 32/768-27-00.

DEKARZY, instalatorów zatrudnię. Praca na terenie Bytomia, Tarnowskich Gór. Tel. 503-117-397. 5/338/20

ELEKTRYKA z uprawnieniami G1-E zatrudnię, tel. 503-107-499. 5/333/20

EMERYTA w charakterze konserwatora zatrudnię. Praca na terenie Bytomia, Tarnowskich Gór. Tel. 503-117-397. 5/338/20

FIRMA budowlana poszukuje pracownika na stanowisko elektryka. Atrakcyjne warunki zatrudnienia. Kontakt: praca@pol-and.pl; 500-695-098. 5/306/20

FIRMA budowlana poszukuje pracowników na stanowisko brygadzista. Atrakcyjne warunki zatrudnienia. Praca przez cały rok. Kontakt mail: praca@pol-and.pl, tel. 500-695-098. 5/306/20

FIRMA budowlana zatrudni operatora koparki jednonaczyniowej KL.3 wraz z uprawnieniami na koparkoładowarkę. Zapewniamy atrakcyjne warunki zatrudnienia. Kontakt, tel. 500-695-098, praca@pol-and.pl. 5/306/20

MURARZY, pomocników murarza, tynkarzy zatrudnię. Praca na terenie Bytomia, Tarnowskich Gór. Tel. 503-117-397. 5/338/20

PORTIERA mile widziane w zawodzie ogrodnika, elektryka lub pracownika ogólnobudowlanego zatrudnimy. Wymagane orzeczenie o niepełnosprawności. Tiger Job, KRAZ 7220, Tarnowskie Góry, Nakielska 35, praca@tigerjob.pl, 32/768-27-00.

PRACA W NIEMCZECH. Do pracy na produkcji, magazynie oraz przy zieleni miejskiej. Kontakt: rekrutacja@tigerjob.pl lub pod numerem telefonu 32/768-27-00.

PRACOWNIKA OGÓLNOBUDOWLANEGO, chętnie brygadzistę z doświadczeniem w zakresie: dekarstwa, wykończenia wnętrz, instalacji wod.-kan. zatrudnimy. Wymagane prawo jazdy. „Rat-Bud" Tarnowskie Góry, Nakielska 35, borato@borato.pl, 32/768-27-00.

ZATRUDNIĘ ogólnobudowlańców, malarzy, murarzy, tel. 501-509-623. 5/333/20

FINANSE

POŻYCZKI 32/260-00-33, 516-516-611, Pośrednik CDF S.C. firmy MATPOL FINANSE Sp. z o.o. 5/275/20

Pożyczki, kredyty, chwilówki na dowód. Tel. 500-853-100.

5/295/20

POŻYCZKI- CHWILÓWKI w 10 min. Bytom. Dzwoń! 32/280-16-06 (RRSO 978,2%).

5/288/20

SZYBKA kasa, nawet z komornikiem (RRSO 978,2%). Bytom, tel. 785-480-700.

5/288/20

SZUKAM PRACY

PROMOCJA W RUBRYCE SZUKAM PRACY! OGŁOSZENIE DROBNE JEDNA EMISJA 5 zł*

*Do powyższej ceny należy doliczyć 23% podatek VAT, za emisję na www.zyciebytomskie.pl +15% . Promocji nie łączymy z innymi bonifikatami. Maksymalna ilość słów w ogłoszeniu-15.

TURYSTYKA

MIODOWY RAJ. Przyjmujemy seniorów na okres pandemii do wiosny 2020 r., koszt od 2200 zł miesięcznie. Rodzinna atmosfera. 501-642-492. 5/326/20

KUPNO/ SPRZEDAŻ

DREWNO opałowe pocięte, połupane, 130 zł/m3. 799-155-670.

SAMOTNI

KOBIETA 56 lat, samotna, ma swój dochód, pozna pana do 65 lat spokojnego, wesołego, tel.537-319-789. 1/171

MAM 75 lat, jestem wesoły, ale samotny. Poznam emerytkę w podobnym wieku wesołą, uśmiechniętą. Tel. 600-143-368. 1/173

Szukasz swojej drugiej połowy? Skorzystaj z promocji w rubryce SAMOTNI TERAZ OGŁOSZENIE MODUŁOWE (2,55 cm x 4,0 cm) JEDNA EMISJA 10 zł*

*Do powyższej ceny należy doliczyć 23% podatek VAT, za emisję na www.zyciebytomskie.pl +15%. Promocji nie łączymy z innymi bonifikatami. Maksymalna ilość słów w ogłoszeniu - 20.

NIERUCHOMOŚCI

KUPIĘ mieszkanie lub dom bez pośredników, najchętniej do remontu. Tel. kontaktowy 500-742-490. 5/267/20

KUPIĘ mieszkanie, dom lub działkę, za gotówkę, może być do remontu oraz zadłużone. 721-303-010.

POKÓJ w Radzionkowie, okolice PKP i autobusu WPK do wynajęcia 784-474-310.

PROMOCJA w rubryce NIERUCHOMOŚCI! ogłoszenie o wymiarach 4x5 cm 50 zł netto Promocji nie łączymy z innymi bonifikatami.

SPRZEDAM kawalerkę po remoncie, 35 m², Stroszek. 502-237-320. 5/320/20

MOTORYZACJA

AUTOHANDEL, kupię każdy samochód osobowy, dostawczy. 509-796-001, 798-835-341. 1/170

AUTOSKUP. Płacimy gotówką. Najlepsze ceny, dojazd. 515-274-430, 602-871-305.

AUTOZŁOMOWANIE. 515-274-430. 1/170

HYUNDAI ATOS- kupię każdego. 531-666-333.

KUPIĘ każdą Toyotę. 531-666-333. 5/327/20

STARE Mercedesy- osobowe, dostawcze kupię. 531-666-333. 5/327/20

ZDROWIE

DERMATOLOG, lek. med. Anna Szałajda-Klich, przyjmuje Bytom, Dworcowa 1, 605-310-588, możliwość wizyt domowych, www.szalajda-klich.pl 5/283/20

ESPERAL, odtrucia. 504-170-902. 5/6/20

TOWARZYSTWO OPIEKI NAD ZWIERZĘTAMI

Oddział w Bytomiu

pomaga opuszczonym zwierzętom, karmi 630 dzikich kotów na terenie miasta.

PROSIMY O WSPARCIE FINANSOWE

na konto - **94 1020 2368 0000 2702 0182 4259**

z dopiskiem - Oddział Bytom

na karmę, leczenie, kastrację, sterylizację

RATUJEMY! POMAGAMY!

Szanowni Ogłoszeniodawcy!

Biuro reklam i ogłoszeń jest czynne w poniedziałki, czwartki i piątki od 9 do 15 oraz we wtorki i środy od 9 do 13. Osoby przychodzące do naszej siedziby powinny posiadać środki ochrony osłaniające usta i nos, do czasu obowiązywania wytycznych rządowych.

Zapraszamy też do kontaktu pod numerem telefonu 32/281-06-79, lub mailowo: reklama@zyciebytomskie.pl

WAŻNE TELEFONY

POGOTOWIE RATUNKOWE	999
POGOTOWIE RATUNKOWE W RADZIONKOWIE	32/281-44-44.
POLICJA	997, 112, 32/ 3888-200
STRAŻ POŻARNA	998, 32/ 388-76-00 sekretariat: 32/ 388-76-20
DYŻURNY STRAŻY MIEJSKIEJ	986, 32/ 281-18-24 (przez całą dobę) skargi SMS 726-466-100 (tylko dla osób głuchoniemych)
ZGŁASZANIE AWARII WODOCIĄGÓW I SIECI KANALIZACYJNEJ	994 (połączenie bezpłatne)
MIEJSKI ZARZĄD DRÓG I MOSTÓW	32/ 396-97-01
BYTOMSKIE PRZEDSIĘBIORSTWO KOMUNALNE	32/ 396-71-00
POWIATOWA STACJA SANITARNO – EPIDEMIOLOGICZNA	ul. Moniuszki 25, 41-902 Bytom tel. 32 397-66-66 fax. 32 397-66-00 Poniedziałek – Piątek 7.30 – 15.05
POWIATOWE CENTRUM ZARZĄDZANIA KRYZYSOWEGO	32/ 388-76-15

POGOTOWIA:

GAZOWE	992, 32/ 281-29-00,
ENERGETYCZNE	991, 32/ 303-09-91
WODNO-KANALIZACYJNE	32/ 396-71-74 (połączenie bezpłatne) i 32/ 396-71-05
Telefon zaufania AA we wtorki, środy, czwartki w godz. 17.30-19.30	32/ 280-60-00

ŻYCIE BYTOMSKIE

tel. 32/ 281-06-79; tel./fax 32/ 281-44-15 e-mail: redakcja@zyciebytomskie.pl 41-902 Bytom ul. Powstańców Warszawskich 15

Tygodnik lokalny ukazujący się w Bytomiu i Radzionkowie.

Wydawca: Bytomska Spółdzielnia Pracy Dziennikarzy (nr KRS 0000 167 803).

Redaguje zespół: **Tomasz Nowak** – redaktor naczelny oraz **Witold Branicki**, **Marcin Hałaś**, **Jacek Sonczowski**, tel./fax 32/ 281-26-63.

Biuro reklam i ogłoszeń: **Mariola Kubica-Werschner**, tel. 32/ 281-06-79 (centrala), fax 32/ 281-44-15, e-mail: reklama@zyciebytomskie.pl.

Księgowość: **Elżbieta Kowalska**

Biuro reklam i ogłoszeń czynne od poniedziałku do piątku w godz. 9-15.
Za treść ogłoszeń redakcja nie odpowiada, materiałów niezamówionych nie zwraca, zastrzegając sobie prawo do ich adiustacji i skrótów.

Skład, korekta: Frodo (biuro@frodo.com.pl).
Druk: Polska Press Sp. z o.o.

Prenumerata realizowana przez RUCH S.A.:

Zamówienia na prenumeratę w wersji papierowej i na e-wydania można składać bezpośrednio na stronie www.prenumerata.ruch.com.pl

Ewentualne pytania prosimy kierować na adres e-mail: prenumerata@ruch.com.pl lub kontaktując się z Infolinią Prenumeraty pod numerem: 22 693 70 00 – czynna w dni robocze w godzinach 7.00 – 17.00.
Koszt połączenia wg taryfy operatora.

eprasa.pl 26f00ec31b

HOROSKOP

Baran
(21 marca – 20 kwietnia)

Śmiało ruszaj naprzód! Pojawi się okazja zawarcia dobrych umów i podjęcia zupełnie nowych prac, a propozycje zawodowe okażą się opłacalne. Zwłaszcza w poniedziałek, wtorek i piątek miej oczy szeroko otwarte, nie przegap szansy. W czwartek nie daj się skusić na zakupy, to będą wyrzucone pieniądze. Weekend bardzo rozrywkowy, ale nie szukaj przygód, postaw na starych przyjaciół i sprawdzone towarzystwo.

Byk
(21 kwietnia – 20 maja)

Poniedziałkowa chandra i spory ze wszystkimi o wszystko miną, jak ręką odjął, gdy porozmawiasz z kimś bliskim i ważnym. We wtorek i środę wzrośnie optymizm, pojawią się okazje zawodowe, będzie szansa na większe zarobki lub większy prestiż. W czwartek przekonasz się, że podjęte ostatnio drobne zmiany w domu przynoszą już rezultaty znacznie większe, niż spodziewane. W weekend odpoczniesz i zabawisz się.

Bliźnięta
(21 maja – 21 czerwca)

W poniedziałek zachowaj ostrożność. Rano możliwe konflikty osobiste i zawodowe, więc lepiej nie pokazuj wszystkim, kto tu rządzi. Po południu za to miłe spotkanie. We wtorek i środę trzeba będzie pilnie zabrać się za pracę oraz pomyśleć o własnym rozwoju. W czwartek i piątek samotni mogą liczyć na ciekawe przeżycia lub poznanie kogoś wyjątkowego. W weekend bądź solidny i słowny.

Rak
(22 czerwca – 22 lipca)

W poniedziałek spokojnie, warto podtrzymać kontakty z przyjaciółmi. We wtorek i środę może być trudno, pojawią się konfliktowe sytuacje w pracy i w domu. Uważaj, co podpisujesz oraz co i do kogo mówisz. W czwartek bez przeszkód zrealizujesz swoje plany, poczujesz się osobą atrakcyjną i docenianą. To dobry czas na zakupy, zmiany w wyglądzie. W piątek nie szalej. Weekend czuły i romantyczny.

Lew
(23 lipca – 23 sierpnia)

W poniedziałek świat należy do ciebie – nie trać czasu, działaj. W pracy zapowiada się okazja do zabłyśnięcia. We wtorek i środę czas na zajęcie się sprawami ducha, ostatnio tu się trochę zaniedbujesz. W czwartek nie daj się wciągnąć w intrygi czy niepewne interesy. W piątek szampańska zabawa – nie przesadź z alkoholem, a będzie rewelacyjnie. W weekend znajdź czas dla domu, rodziny, ukochanej osoby.

Panna
(24 sierpnia – 23 września)

W poniedziałek pewne sprawy będą szły jak po grudzie – odpuść je sobie. We wtorek i środę będzie ci się dobrze pracowało, uda się realizować plany. Nie wchodź jednak w nowe projekty, na to przyjdzie czas nieco później. W czwartek będzie miło, spotkasz się ze słowami uznania, uda ci się przeprowadzić coś po swojemu. Jeśli trzeba huknąć pięścią w stół, zrób to, choć to nie w twoim stylu. W weekend – porządki w domu.

Waga
(24 września – 23 października)

W poniedziałek nie trać czasu na kłótnie i dyskusje, zgadzaj się z przełożonymi i rodziną. Swoje zrobisz, ale kiedy indziej. We wtorek i środę dobrze się zastanów, zanim pożyczysz komuś pieniądze czy wejdziesz w "rewelacyjny" interes. W te dni czeka cię ponadto męcząca praca. W czwartek i piątek dobra passa, sporo ciekawych spotkań, przeżyć, niespodzianek. W weekend pomyśl o bliskich.

Skorpion
(24 października – 22 listopada)

W poniedziałek i wtorek pozwól sobie zmierzać do celu małymi krokami, a osiągniesz oczekiwane rezultaty. W środę nie przemęczaj się, ale jeśli możesz, wykonuj prace wymagające cierpliwości i logiki. W czwartek i piątek świetny czas dla interesów, miłości, ciekawych spotkań, zawierania umów. Weekend pełen miłych wrażeń, ale też trzeba się będzie zmierzyć z jakimś wyzwaniem. Uwaga za kierownicą i w podróży.

Strzelec
(23 listopada – 21 grudnia)

W poniedziałek doskonała passa, gładko pójdą sprawy w pracy i w domu, uśmiechnie się szczęście w jakiejś "opornej" dotąd sprawie. We wtorek i środę parę kwestii domowych będzie wymagało twojej uwagi. Czy wiesz, co robią młodsi członkowie rodziny? W czwartek atmosfera zrozumienia, miłości, ale nie składaj czczych obietnic. W piątek czeka cię udana zabawa, w weekend – wielkie sprzątanie i narady rodzinne.

Koziorożec
(22 grudnia – 20 stycznia)

W poniedziałek nie stań na odcisk komuś ważnemu. We wtorek i środę doskonały czas dla spraw zawodowych, możesz wszystko załatwić, pozyskać ludzi do swoich planów, rozwiązać zaległe problemy. W czwartek będzie ciepło i sympatycznie, czas wypełnią liczne zajęcia, którym poświęcisz się z radością. W piątek może być potrzebny kompromis z rodziną. W weekend wiele spotkań towarzyskich, a może i wycieczka...

Wodnik
(21 stycznia – 19 lutego)

W poniedziałek nie bądź tak krytyczny wobec siebie, przyjmij z wdziękiem pochwały. We wtorek i środę trzeba będzie skupić się na dość wymagających sprawach, które z trudem, ale wreszcie załatwisz. Więcej cierpliwości! W czwartek i piątek miłe spotkania, dobre decyzje, romantyczne doznania. Z piątku na sobotę unikaj miejsc o złej sławie, uważaj na drodze. W weekend zajmiesz się czymś innym, niż planujesz – i to cię ucieszy!

Ryby
(20 lutego – 20 marca)

W poniedziałek trochę problemów zawodowych – nie daj się wytrącić z równowagi, spokojnie je rozwiązuj. We wtorek i środę czeka cię sporo pracy, wykonywania cudzych obowiązków i odpowiadania za nie swoje winy. Przeczekaj... W czwartek będziesz osobą rozchwytywaną, dopisze ci szczęście, natchnienie i to wszystko, czego potrzebujesz. W piątek los sypnie gotówką. Weekend udany jak rzadko, pełen miłości i radości.

NA WESOŁO

Rozmowa przyjaciółek:
– Mój mąż nie wrócił na noc do domu, wysłałam więc smsy do pięciu jego kolegów z pytaniem, czy nocował u nich.
– I co?
– Dostałam pięć odpowiedzi, że tak...

Rozmowa kolegów w biurze:
– Co tam wycinasz z gazety?
– Notatkę o tym, jak mąż zamordował żonę, bo mu stale przeszukiwała kieszenie.
– I co masz zamiar z tym zrobić?
– Schowam do kieszeni...

Rozmowy kwalifikacyjna:
– Napisał pan w swoim CV, że potrafi pan szybko liczyć.
– Tak, to prawda.
– 16 x 17?
– 136
– Źle!
– Ale jak szybko!

W sklepie zoologicznym klient składa reklamację:
– Kupiłem u państwa żółwia stepowego i chcę go wymienić na innego.
– A co z nim jest nie tak?
– Nie chce stepować.

Maż do żony:
– Kochanie, może wybralibyśmy się na romantyczny spacer?

Żona:
– A nie mogłeś sobie kupić tego piwa wracając z pracy?

Rozmowa kumpli:
– Wiesz, moja żona to potrafi o jednej sprawie gadać przez cały wieczór – skarży się pierwszy.
– Moja, żeby gadać przez cały wieczór, to nawet sprawy nie potrzebuje...

W ZOO:
– Tato, dlaczego ta gorylica tak krzywo na nas patrzy?
– Uspokój się, synku! To dopiero kasa...

ZDARZYŁO SIĘ KIEDYŚ W BYTOMIU

Listopad 1975

SPOTKANIE PRZY SAMOWARZE

zabytkowa architektura, muzea i dzieła sztuki pozostawiły w nich niezapomniane wrażenia. Dużych przeżyć dostarczyły również miejsca pamięci narodowej świadczące o stratach jakie poniósł Związek Radziecki w okresie II wojny światowej, a także miejsca upamiętniające [illegible] przyjaźni i braterstwa

słu, budownictwa mieszkaniowego, komunikacją i wieloma innymi sprawami, które są bliskie ludziom pracy obu narodów.

„Spotkanie przy samowarze" otrzymało także bardzo miłą oprawę artystyczną. Dla zebranych wystąpiły z ciekawym programem zespoły artystyczne działające przy Domu Kultury. Nad całością imprezy czuwała pełniąca rolę gospodyni spotkania [illegible]

„Projekty opakowań powstają w Bytomiu" – głosiliśmy z dumą jesienią 45 lat temu. Okazuje się bowiem, że swą siedzibę w naszym mieście urządził sobie Zakład Projektowania Technologii Pakowania, który był wydzieloną komórką Centralnego Ośrodka Badawczo-Rozwojowego Opakowań w Warszawie. Była to wówczas jedyna tego typu placówka w naszym kraju, a jej pracownicy dbali o to, by opakowania różnych produktów i przedmiotów wyglądały ładnie, estetycznie i nowocześnie. W Bytomiu zajmowano się czymś specjalnym, bo opakowaniami nietypowymi. Co dokładnie to oznacza – nasz tygodnik nie wyjaśniał. Pewnie chodziło o jakąś tajemnicę.

Bardzo dużo uwagi na swych łamach poświęcaliśmy osiągnięciom technicznym Związku Radzieckiego . Zachwycali się nimi między innymi pochodzący z naszego miasta pasażerowie pociągu przyjaźni, który z Polski pojechał na Wschód do Moskwy i Leningradu. Wśród owych pasażerów znaleźli się między innymi reprezentanci załogi kopalni Szombierki. Przyjęto ich w Moskwie na miłej uroczystości, częstując przy okazji herbatą serwowaną wprost z samowaru. Popijając ją bytomianie snuli opowieści o tym, jak zachwyciło ich piękno wspomnianych radzieckich miast i jak bardzo są pod ich urokiem. Zacytujmy: „We wszystkich swych wypowiedziach uczestnicy niezapomnianej i pełnej wrażeń wycieczki z siłą podkreślali, jak serdecznie wszędzie ich przyjmowano. Dzięki nawiązanym przyjaźniom zapoznali się z najnowszymi zdobyczami twórczej pracy narodów radzieckich, rozbudową przemysłu, budownictwa mieszkaniowego, komunikacją i wieloma innymi aspektami życia." A spotkanie przy samowarze umilono występem artystycznym, podczas którego goście z Bytomia mieli niepowtarzalną okazję zobaczyć i wysłuchać członków zespołów artystycznych pracujących w jednym z moskiewskich domów kultury.

KRONIKARZ

KRZYŻÓWKA

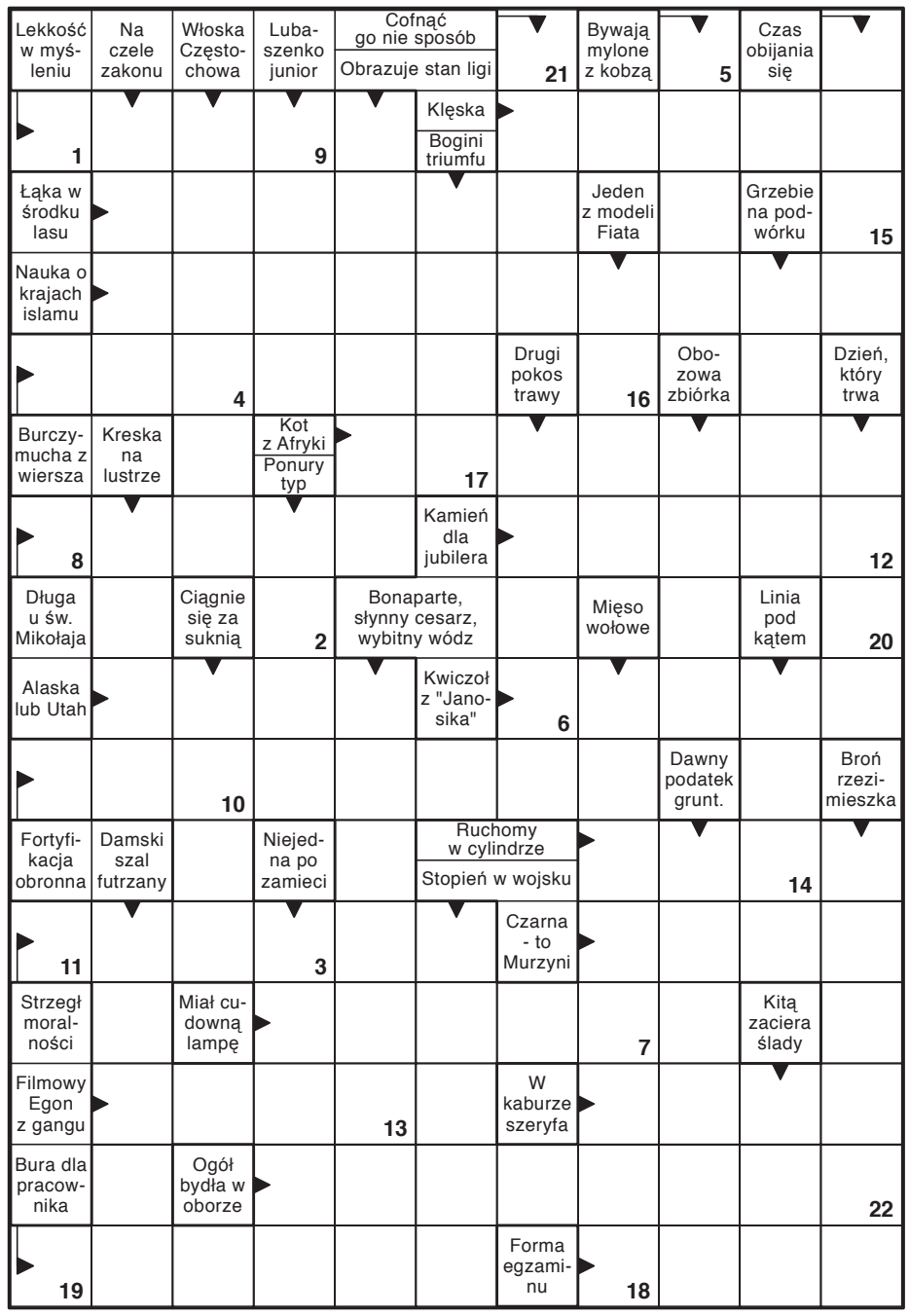

Litery z pól ponumerowanych utworzą rozwiązanie końcowe.

1	2	3	4	5	6	7	8	9	10	11	12	13

14	15	16	17	18	19	20	21	22

eprasa.pl 26f00ec31b

Schronisko dla Bezpańskich Zwierząt w Bytomiu

PRZYJDŹ I ADOPTUJ PSIAKA LUB KOTKA

SCHRONISKO DLA BEZPAŃSKICH ZWIERZĄT W BYTOMIU

/SCHRONISKOBYTOM

Schronisko dla Bezpańskich Zwierząt w Bytomiu
ul. Łaszczyka 18 Bytom 41-923
tel.: (32) 395 21 75

ŚLĄSKIE CENTRUM MEDYCYNY SĄDOWEJ

Śląskie Centrum Medycyny Sądowej w Bytomiu przy ul. Piekarskiej 103
665 100 353
www.scms.com.pl

Oferujemy pełną gamę badań histopatologicznych i cytologicznych:

- Badania immunohistochemiczne.
- Cytologiczne z materiału dostarczonego – cytologia ginekologiczna, materiał z biopsji.
- Cytologiczne z wykonaniem biopsji aspiracyjnej cienkoigłowej pod kontrolą USG.
- Możliwość uzyskania wyniku w dniu badania.
- Pełny zakres badań w dziedzinie medycyny sądowej oraz szeroki zakres opiniowania medyczno-sądowego w sprawach karnych oraz cywilnych.

GABINET LARYNGOLOGICZNY
dr n.med.
Elżbieta Bilińska-Pietraszek
specjalista otolaryngolog
Przyjmuje dorosłych i dzieci w zakresie chorób nosa, gardła, zatok, krtani i uszu
– diagnostyka niedosłuchu, chrapania i bezdechu
– diagnostyka trzeciego migdałka
Bytom, ul. Tetmajera 1
poniedziałki i czwartki od 17.00
tel. 32/286-52-71

GABINET DENTYSTYCZNY
Bytom, ul. Zamenhofa 2/2
Rej. codziennie,
tel. 32/281-17-38
STOMATOLOGIA ZACHOWAWCZA – DOROŚLI I DZIECI, PROTETYKA, IMPLANTY, ENDODONCJA POD MIKROSKOPEM.
Krótkie terminy! Umowa z NFZ!

GABINET UROLOGICZNY+USG
lek. Jan Wilczek
specjalista urolog
Przyjmuje: środa 16.30-18.00
ul. Katowicka 25
Tel. 32/282-83-38, 601-411-806

PZ ERI

Zarząd
Oddziału Rejonowego Polskiego
Związku Emerytów, Rencistów i Inwalidów
w Bytomiu, ul. Powstańców Warszawskich 15

informuje, że biuro zwiazku
będzie NIECZYNNE
do 13 listopada br.

We wtorki i czwartki
pełnione będą dyżury telefoniczne
pod nr 32/281-24-57
od godz. 10 do 12

Klub seniora został zamknięty do odwołania ze względu na szerzącą się drugą falę koronawirusa oraz w trosce o bezpieczeństwo personelu klubu.

ŻYCIE BYTOMSKIE

w wersji elektronicznej na eprasa.pl

Nazywam się Julia i urodziłam się
16.10.2019
z bardzo rzadką chorobą.

Proszę o pomoc!

HEMIMELIA STRZAŁKOWA
wymaga wielu operacji
oraz długotrwałej rehabilitacji.

Proszę o odrobinę serca!

04 8437 0002 0021 0215 4545 0016
Julia Szczerba

Szlak Zabytków Techniki prezentuje

SREBRNY POCIĄG

EDYCJA V

Wspólny bilet w obie strony Kolei Śląskich i Górnośląskich Kolei Wąskotorowych ze zwiedzaniem Zabytkowej Kopalni Srebra w Tarnowskich Górach oraz stacji Bytom Karb Wąskotorowy

OD 17 PAŹDZIERNIKA DO 6 GRUDNIA
W SOBOTY I NIEDZIELE
POCIĄG NIE KURSUJE 1 LISTOPADA

BILETY
65 zł normalny
55 zł ulgowy

rozkład jazdy

STACJA	ODJAZD	PRZYJAZD	PRZEWOŹNIK
KATOWICE	09:50[1]	-	KOLEJE ŚLĄSKIE
BYTOM	-	10:15	
BYTOM WĄSKOTOROWY	10:30	-	SGKW
BYTOM KARB WĄSKOTOROWY	-	10:40	
ZWIEDZANIE STACJI BYTOM KARB WĄSKOTOROWY			
BYTOM KARB WĄSKOTOROWY	12:00	-	SGKW
TARNOWSKIE GÓRY KOPALNIA SREBRA	-	12:30	
ZWIEDZANIE KOPALNI SREBRA I SKANSENU MASZYN PAROWYCH			
TARNOWSKIE GÓRY KOPALNIA SREBRA	15:30	-	SGKW
BYTOM WĄSKOTOROWY	-	16:10	
BYTOM	16:25[2]	-	KOLEJE ŚLĄSKIE
KATOWICE	-	16:48	

1. W TERMINIE 17.X DO 7.XI POCIĄG ODJEŻDŻA O GODZINIE: 09:54
2. W TERMINIE 17.X DO 7.XI POCIĄG ODJEŻDŻA O GODZINIE: 16:19

UWAGA!
LICZBA MIEJSC MOCNO OGRANICZONA

„SREBRNY POCIĄG" - w ramach jednego biletu:
- dwukrotny przejazd pociągiem Kolei Śląskich,
- dwukrotny przejazd pociągiem wąskotorowym,
- zwiedzanie Zabytkowej Kopalni Srebra w Tarnowskich Górach,
- zwiedzanie stacji Bytom Karb Wąskotorowy wraz z jedyną w Polsce nastawnią na wąskich torach!
- Voucher na zwiedzanie Sztolni Królowa Luiza - Trasa Rodzinna

Gdzie kupić bilet:
- w serwisie GoOut - www.goout.net
- w Centrum Obsługi Pasażera Kolei Śląskich na dworcu kolejowym w Katowicach
- w przypadku wolnych miejsc w dniu imprezy na przystanku Bytom Wąskotorowy przed odjazdem pociągu wąskotorowego

Szczegółowe informacje dostępne na stronach:
WWW.KOLEJESLASKIE.COM/TURYSTYKA | WWW.SGKW.EU

Koleje Śląskie · Szlak Zabytków Techniki · SGKW · Śląskie. · Sztolnia Królowa Luiza · PEC Bytom

eprasa.pl 26f00ec31b