ISSN 1642-8129
INDEKS 368261

super tydzień krasnostawski

Nr 14 (1009) WTOREK–NIEDZIELA • 6 - 11 kwietnia 2021 r. • Cena 3,30 zł (w tym 5% VAT)

24 RYCYK W CZOŁÓWCE CROSS MARATONU

KIEROWCA ZAKLESZCZONY W AUCIE...

MÓGŁ SPŁONĄĆ WE WRAKU 5

ŚLEDCZY WYKLUCZYLI GWAŁT 2

ODPOWIE ZA SEKS Z MAŁOLETNIĄ

KTOŚ DONIÓSŁ NA KSIĘŻY Z SIENNICY RÓŻANEJ I KRASNEGOSTAWU 3

POLICJANCI LICZYLI WIERNYCH

PRZERAŻENI ROZWOJEM PANDEMII 6

RADNI APELUJĄ O STAN WYJĄTKOWY

NIE CHCĄ SMRODU POD OKNAMI 4

MIESZKAŃCY PROTESTUJĄ PRZECIW PSZOK

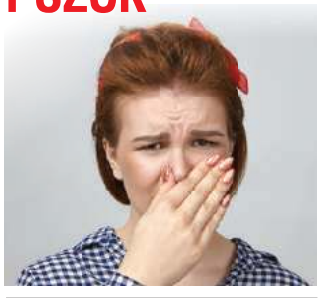

W OFERCIE:
- sprzedaż betonu towarowego
- transport i pompowanie betonu
- sprzedaż piasku z własnej kopalni
- kruszywa łamane wszystkich frakcji
- żwiry, pospółki, piasek do miksokreta
- wykonywanie posadzek przemysłowych
- nowoczesne laboratorium budowlane

KONKURENCYJNE CENY

KONTAKT:
Pawłów, ul. Lubelska 80
22-170 Rejowiec Fabryczny
508 901 140, 508 901 160
pref.bet@op.pl
www.pref-bet.com

WYTWÓRNIA BETONU

4992

BALUSTRADY
OGRODZENIA
BRAMY KRATY
KRASNYSTAW
ul. GOSPODARCZA 21 A
tel. 504 839 665
www.ogrodzenia-krasnystaw.pl
2187

eprasa.pl 27c3783696

Masz problem? Zadzwoń!
tel. 82 565 27 05, 565 44 30 POMOŻEMY!

CHEŁM Oryginalny sposób na promocję aquaparku

Pisklaki grzeją się w saunarium

fot. Park Wodny w Chełmie

Załoga parku wodnego znana już jest z niekonwencjonalnych pomysłów. W tamtym roku chciała hodować w basenach ryby, w tym zakłada w saunarium wylęgarnię dla kurcząt.

Informacja o tej nietypowej hodowli pojawiła się w środę na Facebooku. Reakcja była natychmiastowa: - Serio? To chyba jakiś żart? A co na to sanepid? - zadzwonił do redakcji zdenerwowany mieszkaniec Chełma. - Przecież kurczaki mocno brudzą...

Jak poinformowali na swojej stronie pracownicy aquaparku, ponieważ „większość firm boryka się z niepewną sytuacją ekonomiczną i nastały turbulentne czasy - otwarcie na miesiąc. Zamknięcie na kilka miesięcy sprawiło, że zarząd spółki podjął decyzję o dywersyfikacji oferty. Swoiste zróżnicowanie pozwoli nam przetrwać finansowo okresy zamknięcia obiektu wynikające z głównej działalności - sportu i rekreacji. Od 1 kwietnia do 9 kwietnia 2021 podpisaliśmy umowę z największą na Lubelszczyźnie Wylęgarnią Drobiu „Dobra Kurka". Na razie testowo, eksperymentalnie. Analiza finansowa tego okresu pozwoli na podjęcie decyzji o długoterminowej współpracy. Ogromnym atutem jest fakt, iż WD „Dobra Kurka" zgadza się na prowadzenie działalności tylko w okresach zamknięcia parku. A zatem nasi Goście będą mogli się cieszyć w pełni z oferty natychmiast po ukazaniu się stosownych rozporządzeń".

Wylęgarnię piskląt umiejscowiono w najgorętszej strefie - w saunarium. 31 marca o godz. 5 rozpoczął się proces inkubacji pierwszych jaj. Jak czytamy, biosauana okazała się do tego procesu miejscem idealnym.

- Zapewniliśmy im warunki ponadstandardowe – temperaturę 37,5°C oraz mięciutkie ręczniczki po wykluciu. Już o godz. 8 naszym oczom ukazały się pęknięte skorupki, a nawet żółciutkie, puchate kurczaczki. Główny technolog „Dobrej Kurki" zapewnił nas, że to w przyszłości będą czarne kury. Cieszymy się, bo może to być symboliczny „czarny koń" naszej działalności w przestoju. Planowaliśmy transmisję „na żywo" całego procesu, ale byłoby to zbyt stresujące dla piskląt. Lubelska Wylęgarnia zawarła w umowie zapis zakazujący filmowania. Dostaliśmy jedynie zgodę na publikację wizerunku pierwszych kurczaczków".

Dlaczego proces inkubacji rozpoczęto w środę, a nie w czwartek? - Chcieliśmy być pewni, że na prima aprilis pisklaki się wyklują... – wyjaśnia **Artur Juszczak**, prezes Chełmskiego Parku Wodnego.

Na dochód z nowej działalności spółka nie ma co liczyć, ale przynajmniej był ruch na fanpage'u aquaparku. Podobnie zresztą jak rok temu, gdy pojawiła się informacja o tym, że na czas zamknięcia Chełmskiego Parku Wodnego w basenie rekreacyjnym powstało wielkie akwarium. Ryby miały się w nim czuć jak w domu, czyli w wodach jeziora Malawi... **(apm)**

Odpowie za seks z małoletnią

REJOWIEC FABRYCZNY

Nic nie wskazuje na to, że 14-letnia mieszkanka powiatu chełmskiego została zgwałcona przez dużo starszego od niej krasnostawianina. Mężczyzna stanie jednak przed sądem za obcowanie płciowe z osobą małoletnią.

Prokuratura Rejonowa w Krasnymstawie zakończyła śledztwo aktem oskarżenia wobec 25-letniego mieszkańca powiatu krasnostawskiego. Grozi mu od dwóch do 12 lat pozbawienia wolności. Początkowo składał zeznania w charakterze podejrzanego o gwałt. Skoro usłyszał inny zarzut, to najwyraźniej materiał dowodowy wskazuje na to, że było inaczej.

Z naszych ustaleń wynika, że 25-latek dobierał się do 14-letniej dziewczyny w nocy z 28 na 29 czerwca ubiegłego roku. Następnego dnia około godziny 18 rodzina wezwała policję i pogotowie. Dziewczyna została zbadana i zabrana karetką do szpitala. Później przesłuchał ją sąd.

Podczas przesłuchania 25-latek złożył obszerne wyjaśnienia. Ze względu na sprawy obyczajowe oraz dla dobra postępowania i pokrzywdzonej śledczy nie ujawniali żadnych szczegółów. Wiadomo jedynie, że areszt opuścił po wpłaceniu 17 tys. zł poręczenia majątkowego. Sąd zastosował wobec niego dozór policyjny i zakaz zbliżania się do małoletniej dziewczyny. **GD**

REGION W Chełmie i powiecie chełmskim zaszczepionych zostało już blisko 20 tysięcy osób

Rejestracja dla wszystkich chętnych

W Chełmie do ubiegłej soboty szczepionkę przeciw Covid-19 otrzymało ponad 11 tysięcy osób. Najwięcej wstrzyknięć – 7,5 tysiąca - wykonano w szpitalu. Już od najbliższego poniedziałku, 12 kwietnia, placówka będzie realizowała populacyjny program szczepień.

- Zakończyliśmy już praktycznie szczepienia pracowników ochrony zdrowia – mówi **Marta Garmol**, kierownik Działu Świadczeń Medycznych, równocześnie koordynatorka szczepień. – Kończymy szczepić nauczycieli i seniorów. Być może w tym tygodniu sfinalizujemy też szczepienia pierwszą dawką policjantów, strażników miejskich, funkcjonariuszy SOK, strażaków zawodowych i druhów z OSP. Rozpoczniemy też szczepienia funkcjonariuszy zakładu karnego – wylicza.

W soboty szpital organizuje też ekipy wyjazdowe do osób leżących. We własnych domach zaszczepionych zostało 20 pacjentów z miasta i powiatu. Kolejne takie akcje realizowane będą 10 i 17 kwietnia.

Placówka przygotowuje się też do szczepień populacyjnych. Zapisy dla 59-latków i kolejnych roczników - jak zapowiedział minister **Michał Dworczyk**, rozpoczną się w najbliższy poniedziałek, 12 kwietnia.

Rejestracja prowadzona będzie zgodnie z harmonogramem: rocznik 1962 – 12 kwietnia, rocznik 1963 – 13 kwietnia, rocznik 1964 – 14 kwietnia. Kolejne roczniki w następnych dniach, aż do 24 kwietnia, kiedy zarejestrować się będą mogły osoby urodzone w 1973 roku.

Tymczasem już 1 kwietnia wiele osób w wieku 40-60 lat, które jeszcze w styczniu wyraziły chęć szczepień, otrzymało skierowania na szczepienia. I nie był to primaaprilisowy żart. Ministerstwo Zdrowia tłumaczyło, że w ten sposób chce wypełnić wolne miejsca w terminarzu.

Informacja o zwiększonej puli szczepień spowodowała, że chętnych na rejestrację przez Internetowe Konto Pacjenta i „zaklepania" sobie terminu po świętach było tak wielu, że system nie wytrzymał i już przed godziną 9 przestał działać profil zaufany.

Zapowiedź zwiększonych dostaw szczepionek przeciw Covid-19, pogarszająca się sytuacja epidemiologiczna i rosnące zainteresowanie szczepieniami doprowadziły do tego, że zapadła decyzja o uruchomieniu dodatkowych punktów szczepień. Mają rozpocząć pracę w przedostatnim tygodniu kwietnia.

Takie punkty mają powstać również na terenie województwa lubelskiego. - Zasadniczym elementem tego projektu jest wyłonienie w każdym powiecie co najmniej jednego masowego punktu. Minimalne założenie to zdolność do zaszczepienia 800 osób w ciągu tygodnia na 10 tys. mieszkańców – powiedział wojewoda lubelski **Lech Sprawka**. Dodał, że możliwe będzie uruchomienie takich punktów również w zakładach pracy, jeśli co najmniej 500 osób tam zatrudnionych zgłosi chęć zaszczepienia się.

Przy wyborze miejsca masowego punktu ważne jest, aby możliwe było wykonanie dużej ilości szczepień, a także zapewnienie bezpieczeństwa epidemicznego. W pobliżu powinien być też parking dla samochodów pacjentów.

W celu skoordynowania współpracy przy tworzeniu takich punktów na terenie naszego województwa, wojewoda lubelski powołał zespół z wojewódzkim koordynatorem. Liczy on 12 osób.

Jak podkreślił Lech Sprawka, jeżeli potwierdzą się wszystkie deklaracje ze strony firm dostarczających szczepionki, uruchomione zostaną masowe punkty szczepień i rozwinięta dotychczasowa sieć punktów (aktualnie w województwie lubelskim jest ich około 430), do końca sierpnia możliwe jest zaszczepienie przeciw Covid-19 wszystkich chętnych. **szer**

Księża ze św. Kazimierza na kwarantannie

CHEŁM Koronawirus dopadł też duchownych z parafii św. Kazimierza. Jak udało się nam ustalić, u jednego z nich test na Covid-19 dał wynik pozytywny. Pozostali przebywają na kwarantannie. W tym czasie posługę duszpasterską sprawowali zaprzyjaźnieni z parafią księża.

Wszyscy księża ze świętego Kazimierza pochorowali się na covida – zadzwoniła do redakcji jedna z mieszkanek miasta. - Tylko dlaczego nie było żadnego komunikatu, może ktoś z wiernych też jest zakażony? Na pewno mieli kontakt z księżmi.

O chorobie księży w parafii św. Kazimierza poinformowała nas również parafianka z parafii św. Rodziny w Chełmie. Twierdzi, że „Proboszcz parafii św. Rodziny prowadził rekolekcje w par. św. Kazimierza, do soboty przed palmową niedzielą, od wtorku jest w izolacji i ma COVID, księża z par. św. Kazimierza są chorzy, od piątku w parafii jest zastępstwo. Czy to normalne, że w parafii św. Rodziny księża nie są na kwarantannie ani inne osoby (organista, kościelny, szafarze itp.) ani w par. św. Kazimierza? Księża udzielali Komunii Św. Przecież to może być potężne źródło zakażenia, jak to jest, że jak w innych parafiach choruje ksiądz, to jest ogłaszane, żeby zgłaszali się ludzie biorący udział w nabożeństwach, a tu cisza?" – napisała w mailu do redakcji.

Jak ustaliliśmy, na pewno księży z parafii św. Kazimierza wspomagali kapłani z parafii św. Matki Teresy z Kalkuty.

Czy księża w parafii św. Rodziny są chorzy i czy zarazili się od duchownych z parafii św. Kazimierza? Sanepid nie udziela informacji dotyczących osób chorych. Praktyka jest taka, że jeśli w toku dochodzenia epidemiologicznego służby sanitarne uznają, że jest realne zagrożenie zakażenia się i niezbędne jest pozyskanie informacji o osobach, które mogły być narażone, wówczas publikują apel o zgłaszanie się takich osób. **szer**

W parafii św. Rodziny nabożeństwa odbywały się normalnie

super tydzień chełmski

Ukazuje się na terenie powiatów: chełmskiego, krasnostawskiego i włodawskiego

Stosujemy Kodeks Dobrych Praktyk Wydawców Prasy

Redaguje zespół:
Wanda Jaroszczuk (redaktor naczelna)
Agnieszka Pastuszak–Maksim (z–ca redaktora naczelnego)
Agnieszka Nowosad (sekretarz redakcji)
Dorota Bezler, Tomasz Sąsiadek, Tomasz Wachulski, Grzegorz Drozdalski, Marcin Petruk, Krystyna Szeremeta (korekta)

Sekretariat:
Karolina Starzyńska

Wydanie online:
Marcin Petruk

Grafika i DTP:
Mateusz Gendek, Wojciech Kopczyński

Biuro Reklam i Ogłoszeń:
Joanna Derkacz (kierownik), Renata Kasprzak, Anna Wyczyńska, Edyta Kusiak, Krzysztof Kwiatek

Redakcja/Biuro Reklam i Ogłoszeń:
22–100 Chełm, ul. Lubelska 31
tel./fax 82 565 27 05,
e–mail:
redakcja@supertydzien.pl
reklama@supertydzien.pl

Kolportaż:
PressTrans
tel. 604 494 479

Druk:
Seregni Printing Group Sp. z o.o.
ul. Matuszewska 14 hala B3.
03-876 Warszawa

Wydawca: Grupa Wydawnicza SŁOWO Sp. z o.o. 02-672 Warszawa, ul. Domaniewska 17/19/133

Redakcja nie odpowiada za treść reklam i ogłoszeń

eprasa.pl 27c3783696

CHEŁM Do naszego szpitala mogą trafić zakażeni SARS-CoV-2 z najbardziej dotkniętych chorobą regionów

Trzecia fala przyspiesza

Szpitalna rzeczywistość wyraźnie ukazuje, że koronawirus to potężny i groźny przeciwnik. Z dnia na dzień przybywa pacjentów chorych na Covid-19. W szpitalu w Chełmie przed świętami hospitalizowanych było już ponad 120 osób z dodatnim wynikiem. Wszystkie łóżka respiratorowe były zajęte.

- Jest źle – przyznaje **Lech Litwin**, zastępca dyrektora do spraw lecznictwa. – Mamy coraz więcej ciężkich przypadków i w dodatku w wieku produkcyjnym. Większość wymaga tlenoterapii. Tego nie było w poprzednich miesiącach. I niestety jest coraz więcej zgonów.

Tylko w ubiegły poniedziałek, 29 marca zmarło, aż siedem osób. Dyrektor dodaje, że ten wirus jest nieprzewidywalny. Pacjent może czuć się dobrze, a w ciągu godziny jego stan tak się pogarsza, że konieczne jest stosowanie respiratora. Dotyka to również ludzi młodych.

Rosnąca liczba chorych spowodowała, że większość oddziałów szpitalnych zamieniła się w tak zwane covidowe. Decyzją wojewody, udzielania świadczeń zaprzestały: pulmonologia, urologia, laryngologia i wewnętrzny. Z kolei na chirurgii, ortopedii i neurologii połowa miejsc dedykowana jest pacjentom zakażonym koronawirusem. Na te oddziały przyjmowani są tylko chorzy wymagający pilnej pomocy. Wszystkie zabiegi planowane zostały natomiast odwołane. Jedynie oddziały psychiatryczny, kardiologia, pediatria oraz ZOL pracują jeszcze w miarę normalnie.

- Dopóki się da, utrzymamy też działalność przychodni przyszpitalnej – dodaje Litwin. - Ale sam nie wiem, jak długo to potrwa. Przed osobistą wizytą u lekarza zachęca ze skorzystania z teleporady.

Niestety, kilka osób korzystających z dziennej rehabilitacji musiało pójść na kwarantannę. Okazało się bowiem, że jeden z pacjentów zakażony był koronawirusem. Na szczęście personel nie choruje.

Podobnie jak jesienią do placówki w Chełmie trafiają pacjenci z okolicznych powiatów. Najwięcej z hrubieszowskiego, bo w tamtejszym szpitalu nie ma już wolnych miejsc. – Trzymamy też około 20 łóżek w rezerwie w razie relokacji chorych z tych z województw, w których szpitale pękają w szwach – mówi Litwin.

Od 1 kwietnia wojewoda lubelski Lech Sprawka zwiększył liczbę łóżek covidowych w szpitalu w Chełmie do 225. **szer**

Policja liczyła wiernych

POW. KRASNOSTAWSKI Choć epidemiolodzy biją na alarm, by wszyscy przestrzegali obostrzeń wynikających z szalejącej pandemii, niestety tak nie jest. Niektórzy duchowni i parafianie lekceważą niebezpieczeństwo.

Krasnostawscy policjanci odebrali w święta dwa zgłoszenia dotyczące niestosowania się do obostrzeń w kościołach. Dotyczyły mszy, które odbywały się w godzinach porannych w niedzielę, 4 kwietnia. Skarga wpłynęła m.in. na proboszcza parafii Wniebowzięcia NMP w Siennicy Różanej. Ktoś też doniósł na parafię pw. Trójcy Przenajświętszej w Krasnymstawie. W obu świątyniach, zdaniem informatora, przekroczona została liczba osób, które uczestniczyły w nabożeństwach.

- Policjanci zareagowali na zgłoszenia, podejmując interwencję. Został zebrany materiał dowodowy - mówi oficer prasowy **Jolanta Babicz**.

Na razie interwencje nie zakończyły się ukaraniem kogokolwiek. Postępowanie jest w toku. Policja ustala, czy księża zlekceważyli zakazy i do kościoła weszło za dużo ludzi. A może to wierni nie usłuchali apeli duchownych?

Więcej o podobnych przypadkach przeczytacie na stronie 9. **DBEZ**

Wypędzał diabła z ciała siostry

CHEŁM Nocne egzorcyzmy w jednym z mieszkań w centrum miasta mogły skończyć się tragicznie. 52-latek wpadł w szał, bo ubzdurał sobie, że jego siostra jest opętana przez diabła.

We wtorek, 30 marca w nocy kobieta wezwała do domu policję. Zgłaszała, że jest od kilku godzin bita i maltretowana przez swojego brata. Mundurowi pojechali na miejsce. Podejrzewali, że chodzi o typowe znęcanie się nad bliską osobą. Jednak sposób, w jaki mężczyzna dręczył 49-letnią siostrę, wprawił ich w osłupienie. Nie tylko bił ją po twarzy, ale też zakładał jej wiadro na głowę, dusił metalową taśmą i przykładał do jej ciała drewniany krzyż. Zachowywał się ponoć tak, jakby chciał wypędzić z niej diabła.

Pobita kobieta została zabrana karetką pogotowia do szpitala. Po opatrzeniu obrażeń wróciła do domu. Ponieważ jest osobą niepełnosprawną, trafiła pod opiekę chełmskiego MOPR.

W piątek 52-latek miał być doprowadzony do prokuratury. Okazało się jednak, że jest chory na schizofrenię i prawdopodobnie już od dłuższego czasu nie bierze leków.

- Postępowanie w tej sprawie zostało wszczęte. Mężczyzna trafił na razie do szpitala na oddział psychiatryczny na mocy art. 23 Ustawy o ochronie zdrowia psychicznego – mówi **Lech Wieczerza**, szef Prokuratury Rejonowej w Chełmie. - Nie był przesłuchiwany i nie usłyszał jeszcze żadnych zarzutów. **(apm)**

8-latka zmyśliła porwanie

REJOWIEC FABRYCZNY To, co miało być porwaniem 8-letniego dziecka na ulicy, okazało się fikcją. Dlaczego dziewczynka wymyśliła tę historyjkę i postawiła służby na nogi? Teraz sprawą zajmie się sąd rodzinny i dla nieletnich.

Sprawa została umorzona 23 marca. Na podstawie opinii psychologicznej, zeznań świadków i analizy nagrań monitoringu śledczy z Prokuratury Rejonowej w Krasnymstawie ustalili, że do porwania opisywanego przez dziecko w ogóle nie doszło, choć rzeczywiście szło drogą bez kurtki, plecaka i opieki osoby dorosłej. Zdarzenie miało miejsce przed dwoma miesiącami.

Na widok wystraszonej i przygnębionej dziewczynki zareagowała wówczas kobieta, która zadzwoniła na numer wojewódzkiego centrum powiadamiania ratunkowego. Mundurowi natychmiast przyjechali we wskazane miejsce i zajęli się zbłąkanym dzieckiem. Ustalili rodziców 8-latki i postanowili dowiedzieć się, co się stało i dlaczego po lekcjach nie wróciła bezpiecznie do domu.

Ze wstępnych ustaleń wynikało, że nieznajomy mężczyzna wepchnął ją do samochodu, a po jakimś czasie wysadził bez kurtki i plecaka. Jej rzeczy mundurowi znaleźli na jednej z ulic Rejowca Fabrycznego. Choć dziewczynka nie miała żadnych obrażeń, rodzice postanowili złożyć oficjalne zawiadomienie o porwaniu.

Ze względu na dobro osoby małoletniej śledczy od samego początku oszczędnie udzielali informacji w tej sprawie. Postępowanie toczyło się w kierunku bezprawnego pozbawienia wolności, za co sprawcy grozi kara od trzech miesięcy do pięciu lat za kratkami. Akta zostały przekazane do sądu rodzinnego i dla nieletnich w celu oceny, czy potrzebne jest zastosowanie środków wychowawczych. **GD**

Nowo otwarty
ŚLICZNOTKA BUTIK
Oferujemy dla Państwa
odzież znanych i cenionych marek polskich
Szeroki wybór asortymentu
Chełm ul. Krzywa 31, tel. 506 404 280, czynne od 9-17
Serdecznie zapraszamy!
-STUDIO URODY- ŚLICZNOTKA
- Przedłużanie rzęs i lifting rzęs
- Stylizacja paznokci i stóp
- Profesjonalne szkolenie z zakresu przedłużania rzęs i liftingu rzęs zakończone certyfikatem
Studio mieści się w Chełmie, ul. Krzywa 31 (nad sklepem myśliwskim)
Czynne od poniedziałku o piątku w godz. 9-17
tel. 513 809 806
5831

BOREK4

SPRZEDAŻ
NOWOCZESNYCH APARTAMENTÓW
PRZEKAZANIE LOKALI - CZERWIEC 2021
REZERWACJA POD NUMEREM:
518 910 277
www.borek4.pl
5615

eprasa.pl 27c3783696

GMINA SIENNICA RÓŻANA Temat zagospodarowania dworu w Siennicy Różanej po rewitalizacji budzi emocje wśród radnych i mieszkańców

NIE dla muzeum jednego artysty

Nie wszyscy chcą, aby w odnowionym dworze w Siennicy Różanej powstało muzeum prac Janusza Trzebiatowskiego. Radna Alicja Pacyk dziwi się, że forsowana jest tylko jedna koncepcja. - Drugim pomysłem jest muzeum kultury siennickiej, o którym nikt nie wspomniał - podkreśla.

O pomyśle utworzenia muzeum prac Trzebiatowskiego informowaliśmy dwa tygodnie temu. Sam zainteresowany omawiał ten pomysł na spotkaniu z częścią radnych. Alicja Pacyk w liście do redakcji przekonuje, że w informacji prasowej wybiórczo przedstawiono poruszone wówczas wątki.

- Po pierwsze, należy wyjaśnić, że nie było to spotkanie ze wszystkimi radnymi. W spotkaniu z prof. Trzebiatowskim uczestniczyło siedmioro członków rady gminy. Dlaczego tylko część została zaproszona, nie zostało to w żaden sposób wyjaśnione. Uważam, że kwestia zagospodarowania rewitalizowanego dworku jest bardzo istotna i o tym, co tam będzie, powinni decydować wszyscy radni - tłumaczy radna Pacyk.

Dodaje, że na tym spotkaniu przedstawiona została przez dyrektora Centrum Kultury w Siennicy Różanej inna koncepcja zagospodarowania dworku. Chodzi Muzeum Kultury Siennickiej, w którym znalazłoby się miejsce na pokazanie dorobku wszystkich ludzi ważnych dla historii i rozwoju ziemi siennickiej. W odpowiedniej proporcji byłyby również prezentowane prace Trzebiatowskiego.

Jakie koszty dla gminy?

Radna z Zagrody ubolewa, że na spotkaniu nie zostały przedstawione skutki finansowe związane z promocją, zabezpieczeniem i ubezpieczeniem dzieł profesora. Artysta zamierza część z nich podarować gminie oraz przekazać w formie depozytu.

- Prof. Trzebiatowski twierdzi, że Siennica Różana jest jego ziemią i jego obowiązkiem jest jej służyć. Trudno znaleźć uzasadnienie do takiego stwierdzenia, bo dotychczas nie widać żadnych wymiernych efektów tej służby. Ponadto urodził się na ziemi kaszubskiej, a całe swoje życie zawodowe i artystyczne spędził w Krakowie. Pomimo długoletniego związku profesora z naszym regionem, za jego przyczyną nie pojawił się żaden inwestor. Nic nie mówi się też o jakimś wkładzie osobistym czy materialnym w rewitalizację dworku. Nie wykazuje również cech filantropa, ponieważ w zamian za przekazanie obrazów dla gminy, sala konferencyjna urzędu została nazwana jego imieniem - wylicza Alicja Pacyk.

W trakcie spotkania radni wyrazili pogląd, że chętnie przyjmą prace Trzebiatowskiego na określony czas. Chcieliby jednak organizować wystawy innych artystów. Wtedy dworek tętniłby życiem. Jeśli będzie tylko stała ekspozycja jednego artysty, obiekt będzie „martwy". Mieszkańcy gminy pojawią się tylko raz, z powodu braku atrakcji turystycznych w regionie nie będzie komu odwiedzać tego miejsca.

- W opublikowanym artykule wskazano na pełną aprobatę wójta gminy dla pomysłu utworzenia muzeum prac Trzebiatowskiego. Natomiast z przebiegu spotkania wyraźnie wynikało, że radni dopiero pierwszy raz podejmowali dyskusję na ten temat i, co najważniejsze, mają inną wizję zagospodarowania tego dworku. - tłumaczy Alicja Pacyk.

Szukają złotego środka

Wójt **Leszek Proskura** podkreśla, że nic w tej sprawie nie zostało jeszcze przesądzone. Na obecnym etapie również niewiele może powiedzieć o kwestiach finansowych. Mówi, że dworek po rewitalizacji będzie wyposażony w monitoring, więc już na starcie odpadłaby część ewentualnych kosztów zabezpieczenia zbiorów. Gmina stara się również o dofinansowanie na utworzenie atrakcji turystycznej i wyposażenie obiektu. Dzięki temu będzie możliwe znaczne obniżenie wkładu własnego do całego projektu.

- O miejscu dla prac Trzebiatowskiego w Siennicy Różanej rozmawiamy z artystą od wielu lat. Zamierzamy zorganizować wyjazd do Chojnic, gdzie od 10 lat istnieje muzeum jemu poświęcone. Na pewno u nas nie będzie aż tak eksponowany. Na pewno uda się pogodzić interes wszystkich zainteresowanych - mówi Proskura.

Wójt nie chciał komentować listu radnej. Poprosił, żeby jej spostrzeżenia przenalizowała przewodnicząca komisji oświaty, zdrowia i spraw społecznych **Maria Kiliańska**, która również uczestniczyła w spotkaniu z Trzebiatowskim.

- Podzielam pogląd, że dwór po rewitalizacji powinien być przestrzenią dla wielu wystaw i dorobku lokalnych twórców, a nie tylko dla jednego artysty. Zamysł utworzenia muzeum jest dyskutowany od niedawna. Trwają też konsultacje z różnymi środowiskami, które mogą przedstawiać pomysły na zagospodarowanie tego obiektu. Trzeba znaleźć ten złoty środek i sposób, aby ludzie chcieli tam przychodzić. Zanim podejmiemy decyzję, musimy znać skutki finansowe, bo ta inwestycja kosztowała bardzo dużo. Na pewno ktoś już nad tym pracuje, abyśmy pod koniec maja mogli wiedzieć, w jakim pójść kierunku - uważa Kiliańska. **GD**

KRONIKA ZDARZEŃ

fot. Policja Krasnystaw

Dyżurny namierzył desperata

Krasnystaw 69-latek pokłócił się z żoną i zapowiedział, że idzie się powiesić. Wziął ze sobą sznurek i wyszedł w nieznanym kierunku. Kontakt nawiązał z nim aspirant sztabowy **Ryszard Kołodziej**, który pomógł kolegom odszukać desperata nad brzegiem Wieprza.

Krasnostawianin postawił służby na nogi pod koniec ubiegłego tygodnia. Członek jego rodziny powiadomił pracowników wojewódzkiego centrum powiadamiania ratunkowego, że życie mężczyzny może być zagrożone. Na szczęście desperat miał ze sobą telefon komórkowy, na który zadzwonił dyżurny z krasnostawskiej komendy policji.

- Asp. szt. Ryszard Kołodziej przez cały starał się utrzymać z 69-latkiem łączność. Jednocześnie instruował mundurowych, gdzie mają go szukać. Gdy wreszcie spotkali poszukiwanego, był wyraźnie rozemocjonowany. Trafił pod fachową opiekę medyczną - opowiada mł. asp. **Jolanta Babicz**, oficer prasowa KPP Krasnystaw.

Uratowali seniorkę

Krasnystaw Samotnie mieszkająca 73-latka przewróciła się i nie mogła wstać. Pomoc wezwali pracownicy Miejskiego Ośrodka Pomocy Społecznej, którzy usłyszeli dzwoniący telefon w zamkniętym od środka mieszkaniu.

Służby ratunkowe zjechały się na ul. Głowackiego. Jeden ze strażaków przez okno na parterze zobaczył, że właścicielka leży na podłodze. Była przytomna i ruszała nogami. Wszedł przez drzwi balkonowe. Następnie wpuścił do środka sanitariuszy, którzy przewieźli kobietę do szpitala na badania.

Kot i bocian w potrzebie

Krasnystaw Podobno kot przesiedział trzy dni na wysokości 15 metrów, zanim jego właściciel wezwał strażaków na pomoc. Gdy 31 marca ratownicy przyjechali na ul. Kolonia Krakowskie Przedmieście z podnośnikiem, zwierzak sam zszedł podczas rozstawiania sprzętu i uciekł. Tego samego dnia strażacy interweniowali w Zakręciu. Musieli przyciąć gałęzie i odrosty drzew, żeby bociany mogły wylądować w gnieździe. **GD**

fot. PSP Krasnystaw

Mieszkańcy protestują przeciw PSZOK

GM. SIENNICA RÓŻANA **Wszystko wskazuje na to, że punkt selektywnej zbiórki odpadów komunalnych pozostanie w dotychczasowym miejscu. Jedna z proponowanych lokalizacji przy stacji paliw w Siennicy Królewskiej Dużej została oprotestowana przez okolicznych mieszkańców. - Temat został wyciszony, bo na razie nie ma środków zewnętrznych na tę inwestycję - mówi wójt Leszek Proskura.**

Od kilku miesięcy w mediach społecznościowych oraz na sesjach i posiedzeniach komisji rady gminy toczył się gorący spór o to, gdzie powinien być nowy PSZOK. Władze gminy przekonywały, że prawidłowo zaprojektowana i wykonana inwestycja nie powinna powodować żadnych uciążliwości dla mieszkańców. Pod uwagę brana była obecna lokalizacja przy oczyszczalni ścieków w Siennicy Różanej oraz działki w Zagrodzie i Siennicy Królewskiej Dużej.

Nie wszystkich przekonały jednak te argumenty. Na początku marca mieszkańcy Siennicy Królewskiej Dużej złożyli petycję, pod którą podpisało się 69 osób. Niektórzy byli przekonani, że punkt selektywnej zbiórki odpadów komunalnych w ich miejscowości jest forsowany od listopada ubiegłego roku. Mowa była o tym m.in. na jednym z posiedzeń komisji rewizyjnej.

- W zasadzie ten PSZOK miałbym tuż za płotem posesji. Moja rodzina i wielu mieszkańców ma wiele obaw. Co z tego, że punkt byłby ogrodzony betonowym płotem? Wiele gmin decyduje się na tego typu inwestycje z dala od zabudowań mieszkalnych. Mam nadzieję, że gmina nie wycofa się z deklaracji, że lokalizacja na Siennicy Królewskiej Dużej odpada ze względu na protest mieszkańców - mówi **Łukasz Tomaszewski**.

Przesłał nam również treść petycji, z której wynika, że mieszkańcy działek najbliżej położonych przy stacji paliw obawiają się nieprzyjemnych zapachów i innych uciążliwości. Podkreślają, że PSZOK nie jest inwestycją tymczasową, lecz na stale wpisującą się w krajobraz.

- Punkty selektywnej zbiórki odpadów komunalnych powinny być zlokalizowane w centralnym miejscu gminy oraz z równym i łatwym dostępem dla wszystkich mieszkańców. Akceptacja społeczna tego typu obiektu jest niezbędna dla sukcesu selektywnej zbiórki odpadów - czytamy w piśmie do wójta i radnych.

Na ostatniej sesji radni zastanawiali się, w jakim innym miejscu mógłby powstać PSZOK. Tymczasem wójt przekonuje, że temat może być odłożony nawet na kilka lat. Wszystko zależy od tego, kiedy będą dostępne środki zewnętrzne na tego typu inwestycje.

- Czekamy na nowe rozdanie funduszy unijnych. Teren obecnego PSZOK przy oczyszczalni ścieków jest obszerny i uporządkowany. Odpady nie są składowane w sposób zagrażający ludziom czy otoczeniu. W miarę potrzeb będziemy dostawiali tam nowe pojemniki - podkreśla wójt Leszek Proskura. **GD**

Naczelnik i dyrektor poszukiwani

POW. KRASNOSTAWSKI **Już po raz trzeci nie było chętnych na stanowisko naczelnika wydziału geodezji w krasnostawskim starostwie. Zarząd powiatu ogłosił też konkurs na dyrektora Domu Dziecka w Krasnymstawie.**

Najwyraźniej nikt się nie spodziewał, że zwolnienie poprzedniego naczelnika geodezji, kartografii, katastru i gospodarki nieruchomościami i geodety powiatowego będzie odbijało się czkawką aż przez dwa lata. Właśnie od tego czasu obowiązki po **Marcinie Dziewulskim** pełni jego ówczesny zastępca **Seweryn Kaźmierczak**. Do trzech kolejnych konkursów nikt się nie zgłosił.

- Wkrótce ogłosimy nowy konkurs. Chcemy wzmocnić ten wydział i pozyskać osobę z uprawnieniami geodety - mówi starosta **Andrzej Leńczuk**.

W ubiegłym tygodniu po raz drugi w ciągu ostatnich 10 miesięcy ogłoszony został konkurs na dyrektora Centrum Administracyjnego Placówek Opiekuńczo-Wychowawczych przy ul. Mickiewicza w Krasnymstawie. Jak się okazuje, dotychczasowa szefowa domu dziecka **Małgorzata Pietszczyk** zrezygnowała z funkcji z powodów osobistych.

- Zgodnie z zawartym porozumieniem, pani Pietszczyk wróciła na wcześniej piastowane stanowisko pedagoga. Obowiązki dyrektora placówki pełni **Gabriela Dziedzic**. Dokumenty w konkursie można składać do 20 kwietnia br. - informuje starosta. **GD**

Zmiana w Żdżannem

W połowie czwartej kadencji **Maria Ścibak** postanowiła zrezygnować z funkcji sołtysa. Chciało ją zastąpić dwoje kandydatów.

Wybory uzupełniające w Żdżannem odbyły się 27 marca. Na zebraniu pojawiło się około 40 mieszkańców. Większością głosów wygrała **Ewelina Popik**.

Wójt Siennicy Różanej **Leszek Proskura** poinformował nas, że dotychczasowa sołtyska zrezygnowała z przyczyn osobistych. Warto dodać, że Maria Ścibak była w 2018 roku laureatką plebiscytu Super Sołtys organizowanego przez redakcję Super Tygodnia. **GD**

Będzie nowy sekretarz

GM. IZBICA **Z końcem marca pracę w urzędzie zakończyła sekretarz gminy Anna Chachaj. Wójt zapowiada, że jej następcę powoła najwcześniej z początkiem maja.**

Sekretarz gminy złożyła wypowiedzenie z pracy 1 grudnia. **Anna Chachaj** nie chciała wówczas szerzej komentować tej decyzji. Poinformowała nas tylko, że wpływ na to miały powody osobiste. Zamierzała kontynuować podjęte wcześniej zobowiązania. Wójt Jerzy Lewczuk stwierdził, że jego podwładna ma inne plany zawodowe.

- Mam już kandydata na stanowisko sekretarza gminy. Nie chcę jednak zdradzać personaliów, aby „nie spalić" tej kandydatury. Mogę tylko powiedzieć, że będzie to wewnętrzny awans. To osoba z gminy Izbica. Już wcześniej mówiłem, że tę funkcję powinien sprawować ktoś emocjonalnie związany z tym regionem i znający jego realia - mówi wójt **Jerzy Lewczuk**. **GD**

OGŁOSZENIE

Działając na podstawie art. 35 ust. 1 ustawy z dnia 21 sierpnia 1997 r. o gospodarce nieruchomościami (Dz.U. z 2020, poz. 1990, z późn. zm.) Burmistrz Krasnegostawu informuje o wywieszeniu wykazu nieruchomości, stanowiących własność Miasta Krasnystaw, przeznaczonych do oddania w dzierżawę.

Wykaz podlega wywieszeniu na tablicach ogłoszeń Urzędu Miasta Krasnystaw przez okres 21 dni tj. od dnia 29.03.2021 r. do dnia 19.04.2021 r. Z treścią wykazu zapoznać się można na stronie internetowej Urzędu Miasta Krasnystaw www.krasnystaw.pl (BIP → mienie komunalne → przetargi 2021). Dodatkowych informacji w w/w sprawie udziela Wydział Gospodarki Nieruchomościami i Ochrony Środowiska Urzędu Miasta Krasnystaw, Plac 3 Maja 29, pok. nr 25, tel. 82 576 21 57, wewn. 170, w dniach od poniedziałku do piątku, w godz pracy urzędu.

5882

eprasa.pl 27c3783696

Tatuś sadysta

CHEŁM 43-letni chełmianin swą agresję wyładowywał na małym synku. Zamiast się nim opiekować, jak na ojca przystało, krzyczał, bił i groził. Musiała interweniować policja.

Akt oskarżenia w tej sprawie został już przesłany przez prokuraturę do sądu. Jak ustalili śledczy, agresywny mężczyzna od stycznia do czerwca 2018 r. i od października 2018 do stycznia 2019 r. dręczył swoje dziecko, nieporadne jeszcze ze względu na wiek. Maluch nie był w stanie obronić się przed atakami 43-latka. Nie było to surowe wychowanie, ale typowe znęcanie się nad słabszym. Bił go, szarpał za włosy, obrzucał wulgaryzmami i obelżywymi słowami, krzyczał na niego, ignorował jego rozpaczliwy płacz, groził, że go pobije, jak nie będzie się słuchał.

Rodzina zawiadomiła policję. Mężczyzna został zatrzymany, usłyszał zarzuty, a kilka dni temu prokuratura zdecydowała, że powinien tłumaczyć się za swoje czyny przed sądem. Grozi mu kara pozbawienia wolności od 6 miesięcy do 8 lat. **(apm)**

Kradł, kradł, aż wpadł

CHEŁM Upodobał sobie szczególnie Biedronki. Gustował w drogich alkoholach, ale lubił też udka kurze, również te wędzone. 56-latek nie uniknie kary. W sądzie są już akta jego sprawy.

Okazało się, że mężczyzna ma sporo na sumieniu. Na przełomie grudnia i stycznia 7 razy wyniósł alkohol ze sklepu na łączną kwotę 619 zł. Między 11 a 15 stycznia 6 razy udało mu się uciec z trunkami wartymi 871 zł. Między 18 a 21 stycznia nakradł na 687 zł, w lutym zaś na 119 zł. 16 lutego prokuratura zastosowała wobec niego środek zapobiegawczy w postaci dozoru policji. Na komendę się jednak nie stawiał, za to we wtorek (2 marca) znów narozrabiał w supermarkecie. Podczas ostatniej akcji, połakomił się na udka kurze, także wędzone, wędzony filet i golonkę…

Chciał uciec z jedzeniem ze sklepu, mimo że ekspedientka próbowała go zatrzymać. Ponieważ odpychał ją i szarpał, policja dopisała do jego konta kradzież rozbójniczą.

Jak ustalili wcześniej śledczy, 56-latek kradł głównie alkohol i artykuły spożywcze. Podczas jednej z wcześniejszych akcji odepchnął interweniującego pracownika, który chciał uniemożliwić mu opuszczenie sklepu.

Biedronkowy złodziej będzie odpowiadał w warunkach powrotu do przestępstwa, gdyż był już wcześniej karany za podobne czyny. Zgodnie z przepisami kodeksu karnego kradzież zagrożona jest karą pozbawienia wolności do 5 lat, a kradzież rozbójnicza do 10 lat więzienia. **(apm)**

Eksplozja w garażu

GM. CHEŁM Zauważył podejrzaną chmurę wydobywającą się spod auta. Ostrzegł męża siostry, że chyba ulatnia się gaz. Potem poszedł szybko otworzyć drzwi. W tym momencie doszło do wybuchu.

Prokuratura zakończyła kilka dni temu dochodzenie w sprawie nieumyślnego spowodowania zdarzenia, które „zagrażało życiu wielu osób albo mieniu wielkich rozmiarów". Do pożaru doszło 12 grudnia ub.r. podczas naprawy auta. Właściciel posesji wraz ze szwagrem w zamkniętym garażu majsterkowali przy oplu. Mężczyzna był w tym czasie w kanale, robił coś przy podwoziu. Obok stała rozpalona „koza". Obaj nie podejrzewali, że może być niebezpiecznie.

W pewnym momencie szwagier zauważył, że spod auta wydobywa się podejrzana chmura. Domyślił się, że to gaz się ulatnia, krzyknął, że trzeba otworzyć drzwi i pobiegł to zrobić. W tym czasie doszło do wybuchu. Warsztat zajął się ogniem. Na pomoc wezwano strażaków i pogotowie ratunkowe.

Poszkodowany mężczyzna miał poparzoną dłoń, przedramię i twarz. Były też straty materialne. Ogień zniszczył samochód, wyposażenie garażu i stojący obok motocykl.

Śledczy nie stwierdzili, kto był winny tej niebezpiecznej sytuacji. Dochodzenie zostało umorzone. **(apm)**

KRASNYSTAW Zakleszczony w aucie kierowca...

Mógł spłonąć we wraku

Z nieznanych przyczyn kierowca toyoty zjechał z drogi i uderzył w betonowy przepust. Świadkowie ugasili niewielki pożar w komorze silnika. Gdyby nie ich pomoc, uwięziony we wraku 49-latek najprawdopodobniej spłonąłby żywcem.

fot. PSP Zamość | Andrzej Szozda

Za kierownicą osobówki, która w miniony wtorek (30 kwietnia) rozbiła się na drodze krajowej w Chomęciskach Małych w powiecie zamojskim, siedział mieszkaniec Krasnegostawu. Ze wstępnych ustaleń policjantów wynika, że jechał od strony Zamościa i nagle stracił panowanie nad samochodem.

Świadkowie zdarzenia przy pomocy gaśnicy proszkowej jeszcze przed przybyciem służb ratunkowych ugasili niewielki pożar w przedziale silnika. Kierowca toyoty był przytomny, ale nie mógł wydostać się o własnych siłach. Strażacy założyli mu kołnierz ortopedyczny w celu stabilizacji odcinka szyjnego kręgosłupa. Następnie za pomocą narzędzi hydraulicznych wycięli cześć karoserii, aby wydostać rannego krasnostawianina.

Badanie alkomatem wykazało, że 49-latek był trzeźwy. Z obrażeniami ciała został przewieziony do szpitala. Na miejscu wypadku pracowali policjanci, którzy zabezpieczali ślady. Prowadzone postępowanie pozwoli na wyjaśnienie okoliczności oraz ustalenie przyczyny wypadku - informuje starsza aspirant **Dorota Krukowska-Bubiło**, oficer prasowa Komendy Miejskiej Policji w Zamościu. **GD**

Groził, że zabije swoją babcię

CHEŁM Na ławie oskarżonych zasiądzie niebawem 40-latek, który zgotował piekło własnej babci. Znęcał się nad nią przez dwa lata. Gdy trafił do aresztu, w końcu mogła przestać się bać.

Jak ustalili śledczy, okrutny mężczyzna dręczył starszą kobietę od stycznia 2019 r. do 15 stycznia tego roku. Na dodatek znęcał się nad nią, mimo iż miał już wyrok „na karku". Najwyraźniej jednak potrzeba odreagowania na kimś słabszym była tak silna, że nie mógł się opanować. Urządzał babci karczemne awantury, obrzucał obelżywymi słowami, groził, że ją zabije, szarpał za ubrania, bił po głowie i popychał. Zdarzało się też, że wyganiał ją z domu.

Gehenna kobiety skończyła się, gdy 16 stycznia został zatrzymany i decyzją sądu trafił do tymczasowego aresztu. Za kratkami czeka teraz na proces. Akt oskarżenia w jego sprawie trafił już do sądu. **(apm)**

Oszuści nie odpuszczają

POW. CHEŁMSKI Kolejne osoby padły ofiarą naciągaczy. Jeden z nich zapłacił 4 tysiące złotych za urządzenie wielofunkcyjne i pomimo że osobiście stawił się po jego odbiór, nie spotkał się ze sprzedającym. Z kolei drugi kilka dni temu przelał 100 złotych za router, którego dotychczas nie otrzymał. Policja jak zwykle apeluje o ostrożność podczas internetowych zakupów.

W weekend (27-28 marca) dyżurny komendy otrzymał dwa kolejne zgłoszenia o oszustwie podczas internetowych zakupów.

- 32-letni mieszkaniec powiatu krakowskiego zainteresował się kupnem kuchennego urządzenia wielofunkcyjnego. W tym celu wysłał przelew na wskazane konto w wysokości 4 tys. złotych. Po opłaceniu transakcji umówił się w Chełmie na osobisty odbiór. Gdy udał się pod wskazany adres, okazało się, że najprawdopodobniej padł ofiarą oszustwa, gdyż osoba tam mieszkająca nie wystawiała niczego do sprzedaży – mówi komisarz **Ewa Czyż**, rzeczniczka prasowa KMP w Chełmie.

Internetowe zakupy nie udały się także 27-letniemu chełmianinowi, który na jednym z popularnych portali zamówił router za 100 złotych. Gdy przelał środki za to urządzenie, kontakt ze sprzedającym się urwał, a towar dotychczas do kupującego nie dotarł.

- To już kolejne tego typu zgłoszenia oszustw internetowych w ostatnim czasie. Policjanci wyjaśniają te sprawy i przypominają o zachowaniu ostrożności podczas internetowych zakupów – dodaje Czyż. **(apm)**

Lizała rany przez 10 lat

CHEŁM Po alkoholu był nieobliczalny. Żona bała się go, tym bardziej iż zdarzało się, że groził jej zabójstwem. Agresywnym 41-letnim chełmianinem w końcu zajęła się policja. Sąd niebawem zdecyduje, czy mężczyzna trafi za kratki.

Jak wynika z aktu oskarżenia, 41-latek znęcał się fizycznie i psychicznie nad małżonką przez 10 lat. Jakim cudem wytrzymała z nim tyle czasu? Pod wpływem alkoholu urządzał karczemne awantury, wyzywał ją od najgorszych, poniżał, krytykował na każdym kroku. Zdarzało się też, że groził jej zabójstwem.

Nie kończyło się jednak tylko na słowach. Szarpał ją, bił po całym ciele, popychał. Raz, gdy ją zaatakował, upadła na podłogę i złamała rękę, innym razem stłukła łokieć. Miała też złamany oczodół, a także siniaki na ciele.

W lutym tego roku mężczyzna został zatrzymany przez policję. Usłyszał zarzuty i czeka na karę. **(apm)**

Nie zaraził, nie naraził

POW. CHEŁMSKI Prokuratura umorzyła śledztwo w sprawie sprowadzenia niebezpieczeństwa dla życia i zdrowia wielu osób przez 32-letniego mieszkańca gm. Dorohusk, który zamiast dostosować się do nakazu izolacji, poszedł do pracy na budowę. Śledczy uznali, że to, co zrobił, „nie zawiera znamion czynu zabronionego".

Sanepid zawiadomił policję, że 32-latek z Brzeźna ma pozytywny wyniku testu na Covid-19 i w związku z tym powinien przebywać w izolacji. 26 lutego patrol policji pojechał do domu mężczyzny, by sprawdzić, czy stosuje się do nakazu. Okazało się jednak, że nie ma go w miejscu zamieszkania. Mundurowi zadzwonili do niego i okazało się, że jest na budowie w gminie Chełm. Poszedł do dorywczej pracy, mimo zakazu, narażając innych na zakażenie. Kilka osób, które miały z nim kontakt, zostało skierowanych na kwarantannę.

Jak się okazało, mężczyzna wcześniej przebywał w szpitalu w Radecznicy, gdzie miał robiony test na Covid-19. 23 lutego otrzymał pozytywny wynik. Dwa dni później wypisano go ze szpitala do domu. A ponieważ nie miał żadnych objawów, uznał, że nie musi siedzieć w domu. Przekonywał śledczych, że nie miał do końca świadomości o tym, że może być chory.

Ci, którzy mieli z nim kontakt, a potem przebywali na kwarantannie, także nie zauważyli u siebie żadnych objawów choroby. Wszystko wskazuje na to, że się nie zarazili.

Mężczyzna ma szczęście, że tak się to skończyło. Mógł odpowiadać za sprowadzenie niebezpieczeństwa dla życia lub zdrowia wielu osób, powodując zagrożenie epidemiologiczne poprzez niestosowanie się do izolacji. Grozi za to od 6 miesięcy do nawet 8 lat pozbawienia wolności. **(apm)**

eprasa.pl 27c3783696

Rząd sypnął kasą na inwestycje

POW. KRASNOSTAWSKI Prawie 11 mln zł otrzymały nasze samorządy z kolejnego rozdania dotacji z Rządowego Funduszu Inwestycji Lokalnych. Najwięcej otrzyma powiat krasnostawski na przebudowę drogi w Orłowie Murowanym Kolonii i Stryjowie. Na liście rankingowej są jeszcze gminy: Fajsławice, Krasnystaw, Kraśniczyn i Siennica Różana.

Wyniki naboru zostały ogłoszone w połowie minionego tygodnia. Niektóre samorządy otrzymają kilka dotacji. Fajsławice otrzymają łącznie ponad 2,1 mln zł na trzy zadania. Jednym z nich jest rozbudowa sieci wodno-kanalizacyjnej w Fajsławicach.

- Zamierzamy wykonać 750 metrów wodociągu oraz 900 metrów kanalizacji sanitarnej. Ponadto pół miliona złotych otrzymaliśmy, m.in. na zmianę nawierzchni na boisku szkolnym w Fajsławicach oraz modernizację boiska piłkarskiego przy urzędzie gminy. Bardzo ważna jest również dotacja 849 tys. zł, która będzie stanowiła nasz wkład własny do przebudowy 1,83 km drogi powiatowej Siedliska Drugie - Ksawerówka. Inwestycja będzie realizowana w ramach Funduszu Dróg Samorządowych. Powiat czeka na wyniki naboru z tego programu - mówi wójt **Janusz Pędzisz**.

Siennica Różana dostała 760 tys. zł na rozbudowę dworku w centrum gminy oraz 499,7 tys. na budowę 44 przydomowych oczyszczalni ścieków. - Cieszymy się z każdego wsparcia finansowego. Dla małej gminy o skromnych dochodach każda dotacja jest na wagę złota - komentuje sekretarz gminy **Dariusz Turzyniecki**.

Na konto gminy Kraśniczyn wpłynie pół miliona złotych na zagospodarowanie terenu wokół nowo wybudowanego domu kultury z punktem informacji turystycznej. W ramach tej inwestycji powstaną drogi dojazdowe oraz zostanie utwardzony plac przed budynkiem, który będzie służył jako parking. Dodatkowo teren zostanie ogrodzony oraz pojawi się więcej zieleni.

- Mam nadzieję, że kolejne nabory będą również tak owocne dla gminy Kraśniczyn - informuje wójt **Monika Grzesiuk**.

Gmina Krasnystaw przeznaczy 3 mln zł na budowę 994 metrów drogi gminnej do terenów inwestycyjnych w Siennicy Nadolnej. Powstanie również m.in. 282 m wodociągu, chodnik i oświetlenie uliczne.

- W tamtym rejonie znajduje się 15 ha terenów inwestycyjnych. Grunty są piątej i szóstej klasy, które nie wymagają odrolnienia. Mamy nadzieję, że wraz z budową drogi miejsce to będzie nabierało coraz większej atrakcyjności dla potencjalnych inwestorów - mówi wójt **Edyta Gajowiak-Powroźnik**.

Powody do zadowolenia ma również powiat krasnostawski, który z Rządowego Funduszu Inwestycji Lokalnych otrzymał 3,96 mln zł. Samorząd przebuduje ponad 4 km drogi aż do granicy z pow. zamojskim.

- W tym roku wykonamy najprawdopodobniej niespełna kilometr tej drogi, bo tylko na taki odcinek mamy dokumentację. Pozostałą część musimy teraz doprojektować oraz zrealizować w 2022 roku. Wartość zadania szacowana jest na 4,22 mln zł. Wkład własny do tej inwestycji powinien być pokryty ze środków powiatu i gminy Izbica - mówi wicestarosta **Marek Nowosadzki**.

GD

Radni apelują o stan wyjątkowy

POW. KRASNOSTAWSKI W najbliższą środę rada powiatu będzie debatowała nad zasadnością wniosku do polskiego rządu o wprowadzenie stanu wyjątkowego w całym kraju. Część radnych chce również w budynku starej pulmonologii jak najszybciej uruchomić oddział dla chorych na COVID-19.

Wniosek do przewodniczącego rady powiatu o zwołanie sesji złożyła grupa radnych Polskiego Stronnictwa Ludowego i jeden niezrzeszony. Motywują go pogarszającą się sytuacją epidemiczną w Polsce. Dlatego powraca temat wprowadzenia na terenie kraju stanu nadzwyczajnego.

- Obecna sytuacja związana z trwającą pandemią stanowi szczególne zagrożenie życia i zdrowia Polaków. Wiele rozporządzeń i restrykcji jest nieprzestrzeganych, a wśród części obywateli rodzi się bunt. Jesteśmy w światowej czołówce zgonów. W porównaniu z początkiem epidemii w Polsce, obecna sytuacja jest znacznie trudniejsza - twierdzą wnioskodawcy.

Uważają, że trudna do opanowania i niezanikająca epidemia koronawirusa uderza przez długi czas w podstawy normalnego funkcjonowania społeczeństwa i instytucji publicznych. Dlatego może ona być powodem do wprowadzenia przewidzianego w Konstytucji RP stanu klęski żywiołowej na okres nie dłuższy niż 30 dni. Prezydent, na wniosek rady ministrów, może również wprowadzić na części albo na całym terytorium państwa stan wyjątkowy trwający do 90 dni.

Wnioskodawcy proponują podjęcie zdecydowanych i szybkich działań przez zarząd powiatu i dyrektora Samodzielnego Publicznego Zakładu Opieki Zdrowotnej w Krasnymstawie służących wykorzystaniu budynku tzw. starego szpitala w celu uruchomienia w nim oddziału dla chorych na COVID-19. Chcą też, aby starosta Andrzej Leńczuk przekazał pełną informację o aktualnej sytuacji związanej z pandemią koronawirusa w powiecie.

Na sesji 7 kwietnia okaże się, czy radnym PSL uda się przeforsować to stanowisko i przekonać do niego kolegów z Prawa i Sprawiedliwości oraz Porozumienia Ziemi Krasnostawskiej, którzy tworzą koalicję rządzącą w powiecie krasnostawskim.

GD

Pomalujmy szkołę razem

fot. UG Żółkiewka

GM. ŻÓŁKIEWKA W związku z planowanym remontem Szkoły Podstawowej w Żółkiewce wszyscy uczniowie mogą przedstawić swoją wizję wyglądu budynku. Gmina chce, aby kolorystyka fasady wynikała z ich potrzeb i wyobrażeń. Dlatego ogłoszony został konkurs plastyczny.

- W tym roku przeprowadzę termomodernizację i wymianę dachu szkoły podstawowej w Żółkiewce. Remont będzie obejmował m.in. odnowienie fasady budynku. I tu liczę na waszą kreatywność i wyobraźnię. Pomalujmy szkołę razem. Zależy nam bowiem, aby wszyscy uczniowie uczyli się w takiej szkole, która będzie pięknie wyglądać - napisał do uczniów wójt **Jacek Lis**.

Celem konkursu „Wymarzona szkoła" jest zachęcenie uczniów do czynnego zainteresowania się wyglądem szkoły, kształtowanie jej pozytywnego wizerunku, wspieranie działań twórczych i doskonalenie warsztatu plastycznego. Ostateczny termin zgłaszania prac upływa 9 kwietnia br.

Środki na remont szkoły w wysokości 1,5 mln zł pochodzą ze środków Funduszu Przeciwdziałania COVID-19. **GD**

Bez żywności na święta

GM. IZBICA Wielu mieszkańców jest zawiedzionych, że przed Wielkanocą nie dostali paczek żywnościowych. - W innych gminach ludzie otrzymali taką pomoc nawet co kilka miesięcy, a w Izbicy była tylko figa z makiem - zżyma się mieszkanka Wirkowic.

Kobieta wiele razy dzwoniła do nas z prośbą o pomoc w tej sprawie. Za każdym razem podkreślała, że paczki żywnościowe dla osób w trudnej sytuacji materialnej są nieocenionym wsparciem.

- Bardzo się zawiodłam i rozczarowałam, gdy dowiedziałam się, że nawet przed świętami nic nie dostaniemy. Jak w ogóle tak można zostawiać ludzi na pastwę losu? Niech urzędnicy wezmą się wreszcie do roboty, aby pomóc potrzebującym. Oni mają za co żyć, a my musimy wiązać koniec z końcem. Najpierw obiecują, a potem odprawiają nas z kwitkiem. W innych gminach sobie radzą, a u nas w tym roku nie było ani jednego produktu - mówiła rozżalona kobieta.

Wójt **Jerzy Lewczuk** nie ukrywa, że odebrał wiele podobnych telefonów, SMS-ów oraz wiadomości w mediach społecznościowych. Podkreśla jednak, że w całym systemie pomocy żywnościowej gmina jest tylko pośrednikiem.

- Jako samorząd nie mamy wpływu, co i kiedy otrzymamy z banku żywności. Zgłaszamy jedynie zapotrzebowanie, a potem czekamy na dostawę i wydajemy produkty osobom uprawnionym - tłumaczy Lewczuk.

Z informacji uzyskanych w Gminnym Ośrodku Pomocy Społecznej w Izbicy wynika, że z pomocy żywnościowej korzysta 569 rodzin. Przekłada się to nawet na 1,5 tys. paczek.

- W lutym otrzymaliśmy informację, że żywność być może otrzymamy 11 marca. Termin wciąż był jednak przesuwany. Z ostatniej korespondencji wynika, że będzie to w kwietniu. Trzeba jednak liczyć się z tym, że będzie to raczej po świętach, ale też nie mamy żadnej pewności. Na pewno nic nie przyspieszymy, bo sami jesteśmy uzależnieni od dostaw. Podobno w czasie pandemii są trudności ze skompletowaniem odpowiedniej ilości produktów w magazynach - wyjaśniała nam w ubiegłym tygodniu **Magdalena Przysiężniak**, kierowniczka GOPS Izbica. **GD**

Przyjaciele Fajsławic nie próżnują

GM. FAJSŁAWICE Towarzystwo Przyjaciół Fajsławic przeprowadzi renowację grobu powstańca i sybiraka Antoniego Cholewy. Dokończy również remont zbiorowej mogiły powstańców styczniowych.

fot. UG Fajsławice

Ministerstwo Kultury, Dziedzictwa Narodowego i Sportu w programie „Groby i cmentarze wojenne w kraju" przyznało stowarzyszeniu dotację - 48 tys. zł na zadanie „Renowacja, konserwacja grobów wojennych na cmentarzu w Fajsławicach i działania edukacyjno-popularyzujące (etap II)".

- Jeśli tylko sytuacja epidemiczna na to pozwoli, w ramach działań edukacyjnych organizowany będzie rajd rowerowy dla młodzieży szkolnej drogami bitew, cmentarzy i grobów wojennych oraz sesja popularno-naukowa dla regionalistów z województwa lubelskiego poświęcona grobownictwu wojennemu na Lubelszczyźnie - mówi **Adam Polski**, prezes Towarzystwa Przyjaciół Fajsławic.

To nie jest jedyna dobra wiadomość. TPF wydało drukiem 37. publikację w swoim dorobku. Tym razem jest to książka autorstwa Adama Polskiego i **Ernesta Kamińskiego** pt. „Gminny rejestr (ewidencja) grobów i cmentarzy wojennych gminy Fajsławice w województwie lubelskim". **GD**

Przywróćcie kontakt z pacjentami! - apeluje starosta

POW. KRASNOSTAWSKI

W związku z trzecią falą epidemii COVID-19 starosta Andrzej Leńczuk zwrócił się z apelem do lekarzy i pracowników podstawowej opieki zdrowotnej o bezpośredni kontakt z pacjentami.

Starosta podkreśla, że ponowny wzrost liczby zachorowań powinien być czasem podejmowania odpowiedzialnych decyzji przez społeczeństwo i przestrzegania zasad sanitarnych, które będą skutkowały ograniczeniem transmisji wirusa. Dodaje, że w obecnej sytuacji przed polską służbą zdrowia stoi wiele wyzwań związanych z prawidłowym funkcjonowaniem systemu opieki zdrowotnej.

- Podstawowa opieka zdrowotna jest podstawowym ogniwem dla pacjenta w systemie opieki zdrowotnej. To państwo macie pierwszy kontakt, który wieńczy postawienie diagnozy. W trosce o zdrowie mieszkańców powiatu krasnostawskiego, zwracam się z apelem o bezpośredni kontakt z pacjentami, który jest bardzo ważny w szybkim rozpoznaniu zagrażającej życiu choroby. Wizyta bezpośrednia może przyczynić się do złagodzenia przebiegu COVID-19. Dbajmy wspólnie o zdrowie, które jest jedną z najcenniejszych wartości społecznych - zaapelował **Andrzej Leńczuk**. **GD**

Gdzie zaszczepią nas masowo?

POW. KRASNOSTAWSKI Aby przyspieszyć tempo szczepień, wojewoda przygotowuje się do uruchomienia masowych punktów szczepień w każdym powiecie. Akcja w Krasnymstawie będzie prowadzona w sali gimnastycznej Zespołu Szkół nr 2 im. Bartosza Głowackiego.

- Przyjmujemy założenie, żeby co najmniej jeden taki duży punkt był w każdym powiecie. Warunkiem ich dobrego zafunkcjonowania jest zakończenie prac nad ustawą o dopuszczeniu innych zawodów, oprócz lekarzy, do kwalifikacji pacjentów przed szczepieniem - wyjaśniał wojewoda **Lech Sprawka** na jednej z ostatnich konferencji prasowych.

Po lokalnych konsultacjach starosta **Andrzej Leńczuk** zdecydował, że odpowiednim miejscem do prowadzenia masowych szczepień w powiecie krasnostawskim będzie jeden z budynków tzw. rolniczaka.

- Sala gimnastyczna ma kilka wyjść, a w pobliżu jest wystarczająco duży parking. Zgłosiliśmy już to miejsce służbom wojewody. Czekamy na dalsze wytyczne - mówi Leńczuk.

GD

eprasa.pl 27c3783696

GMINA SIEDLISZCZE Bracia rozbójnicy skazani

Dwóch pobili, jednego z nich rozebrali

Agresywni bracia pobili dwóch mężczyzn. Na dodatek jednego z nich okradli i rozebrali. Poszkodowani z poważnymi obrażeniami ciała trafili do szpitala. Kilka dni temu rozbójnicy poddali się karze. Starszy ma do odsiadki 3 lata i miesiąc. Młodszy za kratkami spędzi 2 lata. Muszą też zapłacić poszkodowanym zadośćuczynienie za poniesione krzywdy.

Jedna z ofiar ma dostać 3 tys. zł, druga – 2 tys. za rany i stres. To decyzja pierwszej instancji. Na taką karę przystali też oskarżeni.

Przypominamy, że do brutalnego pobicia doszło 17 lipca ub. r. Jak ustalili śledczy, około godziny 20 bracia dołączyli do dwóch mężczyzn, którzy w altance przy stadionie w Siedliszczu pili alkohol.

W pewnym momencie 20-latek jednego z nich uderzył w głowę butelką z wódką. Potem zaczął go okładać pięściami. W tym czasie jego 27-letni brat zaatakował drugiego mężczyznę. Dwa razy wymierzył ciosy prosto w nos i skroń. Zaatakowany stracił przytomność. Agresor zaczął skakać po jego klatce piersiowej, po chwili go zostawił i poszedł pomóc bratu bić drugiego pokrzywdzonego. Potem rozebrali go, zabrali spodnie, bluzę i koszulkę. Ukradli też portfel, w którym było 900 zł i dokumenty, a także telefon komórkowy. Poszkodowany straty wycenił na 1900 zł.

Obie ofiary napaści z poważnymi obrażeniami trafiły do szpitala. 23-latek miał połamane żebra, odmę płucną i pęknięty oczodół, 42-latek - połamane żebra i szczękę.

20-letni rozbójnik z gminy Siedliszcze został szybko namierzony i zatrzymany. Wkrótce mundurowi ustalili, że jego kompan mieszka w Ciechanowie. Obaj usłyszeli zarzuty rozboju. Na wniosek śledczych zostali aresztowani na trzy miesiące. Potem tymczasowy pobyt za kratkami im przedłużono. Ze swej agresywnej napaści tłumaczyli się przed sądem. Groziło im nawet do 12 lat pozbawienia wolności. Przystali jednak na zaproponowane, o wiele niższe, kary. **(apm)**

Alkohol wywiódł go w rów

fot. KWP w Lublinie

GM. RUDA-HUTA Przez głupotę mógł zginąć. Pijany 58-latek na prostym odcinku drogi stracił panowanie nad pojazdem i uderzył najpierw w znak, a potem wjechał do rowu. Wraz z nim jechali dwaj pasażerowie. Również byli pod wpływem alkoholu.

O wypadku w miejscowości Ruda w gminie Ruda-Huta policję zawiadomiono w niedzielę (28 marca).

- Z dotychczasowych ustaleń policjantów wynika, że kierujący renault 58-latek na prostym odcinku drogi stracił panowanie nad pojazdem, w wyniku czego uderzył w znak drogowy i wjechał do rowu, gdzie doszło do przechylenia się samochodu – informuje komisarz **Ewa Czyż**, rzeczniczka prasowa KMP w Chełmie.

Jak się okazało, kierowca był nietrzeźwy, miał prawie półtora promila alkoholu w organizmie. Z obrażeniami ciała został przewieziony do szpitala.

Narażał nie tylko siebie. Wraz z nim jechali dwaj pasażerowie, którzy również byli pod wpływem alkoholu. Na szczęście nie odnieśli żadnych obrażeń.

Pamiętajmy, że pod żadnym pozorem nie możemy wsiadać za kierownicę pojazdu po spożyciu nawet niewielkiej ilości alkoholu. Nieprzestrzeganie tego może doprowadzić do tragicznych w skutkach zdarzeń drogowych. **(apm)**

Nie zdążył spuścić w sedesie dowodu przestępstwa

CHEŁM Nawet rodzice nie uchronili 23-latka przed wymiarem sprawiedliwości, choć najwyraźniej kryli syna przed mundurowymi. Funkcjonariusze namierzyli go jednak w ubikacji, gdy spuszczał marihuanę w sedesie. Teraz odpowie nie tylko za pobicie, którego wcześniej dokonał, ale także za posiadanie środków odurzających. W areszcie czeka na proces.

Za narkotyki zasiądzie na ławie oskarżonych już niebawem, bo akt oskarżenia prokuratura w ubiegłym tygodniu przesłała już do sądu. Materiały w sprawie pobicia włączono do innego postępowania.

6 grudnia ub.r. dyżurny komendy otrzymał zgłoszenie o pobiciu 31-letniego chełmianina. Do zdarzenia doszło na osiedlu Zachód w Chełmie. Z relacji pokrzywdzonego wynikało, że został zaatakowany przez dwóch mężczyzn.

- Kryminalni z chełmskiej komendy zatrzymali w związku z tą sprawą 23-latka, który powiązany jest ze środowiskiem pseudokibiców jednej z drużyn piłkarskich – mówiła zaraz po zdarzeniu kom. **Ewa Czyż**, rzeczniczka prasowa KMP w Chełmie.

Jak się nieoficjalnie dowiedzieliśmy, mogło jednak chodzić nie o porachunki pseudokibiców, ale o kobietę. Poszkodowany 31-latek z obrażeniami trafił do szpitala. O zdarzeniu zawiadomił policję.

fot. KMP w Chełmie

23-latek miał pecha, bo mundurowi przyszli do jego mieszkania. Zastali rodziców, młodego mężczyzny rzekomo nie było w domu. Funkcjonariusze jednak nie odpuścili i przeszukali mieszkanie. W ubikacji czekała ich niespodzianka. Znaleźli tam nie tylko poszukiwanego, ale jeszcze 186 gramów marihuany. 23-latkowi nie udało się spuścić suszu w toalecie, choć próbował w ten sposób błyskawicznie pozbyć się dowodu. Szybka reakcja funkcjonariuszy mu to uniemożliwiła. Został zatrzymany i doprowadzony do prokuratury z wnioskiem o zastosowanie środka zapobiegawczego.

Przed prokuratorem mężczyzna przyznał się do winy, ale odmówił składania wyjaśnień. Sąd aresztował go na trzy miesiące. Usłyszał zarzuty pobicia i posiadania narkotyków. Zgodnie z ustawą o przeciwdziałaniu narkomanii posiadanie znacznych ilości narkotyków zagrożone jest karą pozbawienia wolności do lat 10. **(apm)**

Zasłabnięcie przed marketem

CHEŁM Kobieta przed sklepem zasłabła i upadła na chodnik. Na szczęście zauważyli to chełmscy SOK-iści i ruszyli na ratunek.

W poniedziałek (29 marca) o godzinie 10.35 funkcjonariusze Straży Ochrony Kolei z Posterunku w Chełmie niedaleko marketu spożywczego przy ul. Kolejowej zauważyli kobietę, która nagle straciła równowagę. Funkcjonariusze SOK natychmiast ruszyli na ratunek.

- Zajęli się nią i udzielili jej pomocy przedmedycznej – mówi **Piotr Stefaniuk**, komendant zmiany SOK Komendy Regionalnej Straży Ochrony Kolei w Lublinie. W trakcie rozmowy 66-letnia mieszkanka Chełma uskarżała się na silny ból prawej ręki. Okazało się, że upadają, zdarła sobie naskórek. Trzeba było jednak sprawdzić, czy poważniej jej nie uszkodziła.

Na miejsce wezwano Zespół Ratownictwa Medycznego z Chełma, który podjął decyzję o przewiezieniu poszkodowanej do chełmskiego szpitala. **(apm)**

Sklepowa złodziejka stanie przed sądem

CHEŁM Z supermarketu przed gwiazdkę ukradła alkohol, artykuły spożywcze i zabawki. W drogerii „zaopatrzyła się" w kosmetyki. Wpadła pod koniec lutego, bo najwyraźniej zabrakło jej wyskokowych trunków, więc znów zrobiła skok na Biedronkę. Prokuratura wypunktowała jej złodziejskie wybryki i skierowała sprawę do sądu.

24 lutego policjanci z chełmskiej komendy zmuszeni byli interweniować podczas sklepowej kradzieży.

- W jednym z supermarketów w Chełmie kobieta skradła z półki 4 butelki alkoholu o wartości prawie 600 złotych. Gdy przekroczyła linię kas, nie płacąc za towar, została ujęta przez personel sklepu. Policjanci ustalili, że jest to 27-letnia chełmianka. Kobieta została przez nich zatrzymana – mówiła zaraz po zdarzeniu kom. **Ewa Czyż**, rzeczniczka prasowa KMP w Chełmie.

Jak się okazało w trakcie ustalania okoliczności zdarzenia, nie było to jej jedyne przewinienie.

W grudniu ubiegłego roku i w lutym tego roku odwiedziła drogerię kosmetyczną i supermarket. Ukradła stamtąd alkohol, słodycze, odzież, zabawki, kosmetyki i inne drobne przedmioty na łączną kwotę ponad 1500 złotych.

- Zgromadzony w tej sprawie materiał dowodowy pozwolił na przedstawienie 27-latce zarzutów. Zgodnie z przepisami kodeksu karnego grozi jej kara pozbawienia wolności do lat 5. **(apm)**

Ciężarówka potrąciła pieszą

CHEŁM Mogło dojść do tragedii. Kobieta właśnie schodziła z przejścia dla pieszych, gdy nadjechała ciężarówka. Kierowca nie wyhamował i ją potrącił.

Zdarzenie to miało miejsce w poniedziałek (29 marca) po południu.

- Dyżurny komendy otrzymał zgłoszenie o wypadku drogowym, do którego doszło na ul. 3 Maja w Chełmie. Z dotychczasowych ustaleń policjantów wynika, że kierujący samochodem ciężarowym marki Man 64-letni mieszkaniec powiatu bialskiego, zjeżdżając z ronda, potrącił znajdującą się na przejściu dla pieszych 67-letnią chełmiankę – informuje komisarz **Ewa Czyż**, rzeczniczka prasowa KMP w Chełmie.

Piesza z obrażeniami ciała została przewieziona do szpitala. Badanie na zawartość alkoholu w organizmie kierującego wykazało, że był trzeźwy. Policjanci wyjaśniają okoliczności zdarzenia i apelują do uczestników ruchu drogowego o zachowanie ostrożności na drodze. **(apm)**

fot. KMP w Chełmie

Imprezowali i dewastowali

GM. RUDA-HUTA Z prywatnego domu zrobili melinę. Weszli do środka przez wybite okno, pili alkohol i dewastowali. Właścicieli nie było. Gdy wrócili, mogli już tylko liczyć straty.

Jednego z wandali policja zatrzymała w ubiegłym tygodniu. To 18-latek z gminy Ruda-Huta. Młody mężczyzna usłyszał już zarzuty. Swoje zachowanie tłumaczył wypitym wcześniej alkoholem. Zatrzymanie kolejnych sprawców jest kwestią czasu – zapewnia policja. Grozi im do 5 lat pozbawienia wolności.

Na razie za uszkodzenie mienia odpowie tylko 18-latek, który wraz z innymi osobami zdewastował niezamieszkały dom. Zawiadomienie na komendę policji poszkodowany właściciel złożył w ubiegłym tygodniu.

- Z relacji pokrzywdzonego wynika, że wybite zostało okno, zalana podłoga, na ścianach naniesiono napisy, a wnętrze było zadymione i okopcone. Starty oszacowano na 15 tysięcy złotych – mówi komisarz **Ewa Czyż**, rzeczniczka prasowa KMP w Chełmie. - Kryminalni, którzy zajęli się sprawą, ustalili i zatrzymali jednego ze sprawców w poniedziałek.

Jak się okazało, młody mężczyzna wraz z innymi osobami urządził tam sobie spotkanie. Ta impreza może ich wszystkich drogo kosztować… **(apm)**

Oskarżony po trzech latach

CHEŁM Wpadł w ręce policji dwa lata temu m.in. za przestępstwa z początku 2017 roku. Jednak prokuratura dopiero teraz oskarżyła go o szereg włamań. Gdy zebrano już wszystkie dowody. Poszkodowanych osób jest sporo.

Jak się okazało, 20-latek z Chełma w lutym 2017 r. spuścił z ciężarowego auta olej napędowy na ponad 7 tys. złotych. W nocy z 5 na 6 kwietnia tego samego roku włamał się do baraków na terenie budowy i zabrał m.in.: wiertarkę, wiertła, wkrętarkę, szlifierkę, przedłużacze, mieszadło elektryczne i piłę tarczową. W sumie uciekł z łupami wartymi prawie 5,5 tys. zł.

Kilka dni później wdarł się do garażu i zabrał elektryczną wyciągarkę do samochodów wartą 4 tys. zł. Potem „wstąpił" jeszcze do pięciu innych po drobne rzeczy. Z samochodu dostawczego ukradł akumulatory i pompę elektryczną. Znów narobił strat na 1400 zł.

W czerwcu 2017 obrabował dom w budowie przy ul. Młynarskiej. Zabrał maszynę do szycia, koszule, spodnie bojówki i inne drobne rzeczy. Właściciel wycenił szkody na 1100 zł. Kilka miesięcy później ukradł z pl. Niepodległości auto, przejechał się nim i porzucił uszkodzone przy ul. Nadtorowej.

20-latek wpadł w ręce mundurowych 15 listopada 2018 r. Niebawem stanie przed sądem. **(apm)**

eprasa.pl 27c3783696

Wzięli sprawy w swoje ręce

fot. OSP Kaszuby

GM. RUDNIK Mieszkańcy Kaszub udowodnili, że idea czynu społecznego jest ciągle żywa. Druhowie z miejscowej jednostki wzięli się za wycinkę zakrzaczeń, a gospodynie zbierały śmieci.

Członkowie OSP Kaszuby postanowili poprawić przejezdność drogi w ich miejscowości w kierunku Wierzbicy Kolonii. W akcji wzięło udział 8 osób. Była to również okazja do przetestowania nowego sprzętu pozyskanego w ubiegłym roku.

Gospodynie z KGW „Wszyscy Razem" w Równiankach przeprowadziły z kolei akcję sprzątania śmieci przy drodze powiatowej Równianki-Kaszuby oraz terenu przy kaplicy w Wierzbicy. Zebrały kilkanaście worków odpadów.

- Serce rośnie na widok osób angażujących się w akcje społeczne oraz decydujących się zrobić coś pożytecznego dla siebie i lokalnej społeczności. Mam nadzieję, że te przykłady zainspirują mieszkańców innych miejscowości do podobnych działań - mówi wójt **Paweł Kucharczyk**. **GD**

Gmina zbiera nakrętki

GM. RUDNIK Specjalne kosze na nakrętki pojawiają się w powiecie krasnostawskim jak grzyby po deszczu. Kolejny ustawiono w Rudniku.

fot. UG Rudnik

Wielkie czerwone serce na plastikowe nakrętki stanęło obok nowego przystanku autobusowego w Rudniku na początku ubiegłego tygodnia. Urzędnicy zachęcają w ten sposób wszystkich mieszkańców do pomagania chorym dzieciom.

- W czasie pandemii wielu mieszkańców zgłaszało się do nas z pytaniami, gdzie mogą oddawać nakrętki. Dotychczas dzieci przynosiły je do szkół, ale po wprowadzeniu nauki zdalnej jest to niemożliwe. Dlatego wyszliśmy naprzeciw oczekiwaniom mieszkańców i zamówiliśmy specjalny pojemnik. Ustawiliśmy go w miejscu często uczęszczanym. W pobliżu przystanku naprzeciw urzędu gminy są m.in. ośrodek zdrowia i apteka - mówi wójt **Paweł Kucharczyk**.

Należy wrzucać tam tylko plastikowe nakrętki, bez woreczków, kapsli, puszek i podobnych rzeczy. **GD**

Rudnik przyjazny ekonomii społecznej

GM. RUDNIK Gmina została jednym z laureatów konkursu „Samorząd przyjazny ekonomii społecznej".

Organizatorem konkursu był Regionalny Ośrodek Pomocy Społecznej w Lublinie. Gminę Rudnik nominował Ośrodek Wsparcia Ekonomii Społecznej w Zamościu, bo - jak wynik z uzasadnienia - samorząd aktywnie sprzyja rozwojowi ekonomii społecznej i inicjatywom na rzecz integracji społecznej i zawodowej.

W 2018 roku stowarzyszenie Sami Swoi z Rudnika i Stowarzyszenie na Rzecz Rozwoju Wsi Maszów utworzyły spółdzielnię socjalną Agronomówka, która aktualnie zatrudnia 9 osób. Ponadto gmina stosuje skutecznie tzw. klauzule społeczne, zlecając jej usługę cateringu dla około 150 uczniów dwóch gminnych szkół. W początkowym okresie samorząd wspierał ją również w różnych remontach.

W gminie działa także spółdzielnia socjalna Sagan, która specjalizuje się w daniach na wynos i prowadzi bar w Płonce. Zatrudnia 5 osób.

Głównym założeniem ekonomii społecznej jest zapobieganie wykluczeniu zawodowemu i społecznemu osób narażonych na marginalizację, w szczególności bezrobotnych i osób z różnymi niepełnosprawnościami. **GD**

Wielkanocni laureaci

GM. ŁOPIENNIK GÓRNY Na gminny konkurs wielkanocny zgłoszono 12 palm oraz 29 pisanek. Nagrody i wyróżnienia przyznano w dwóch kategoriach wiekowych: dzieci i młodzież do 15. roku życia oraz młodzież starsza i dorośli.

Nadesłane prace oceniała komisja konkursowa w składzie: **Joanna Szumilak, Elżbieta Sawa** i **Dorota Maciejewska**. Najpiękniejsze palmy przygotowały **Gabriela Wawrzysiuk** i **Monika Słowacka**. Drugie miejsca zajęły **Amelia Kucharska** i **Monika Dobrzyńska-Sokoluk**, a trzecie - **Szymon Sokoluk, Wiktoria Pukas** i **Elżbieta Stadnik**.

Najpiękniejsze pisanki wykonały **Aleksandra Górna** i **Marzena Niedźwiecka**. Drugie nagrody zdobyli: **Weronika Szewczyk, Filip Sokoluk, Irena Margola** i **Beata Pukas**. Na trzecim miejscu znaleźli się: **Hanna Kapuścińska, Szymon Sokoluk, Marcel Bogusz** i **Dorota Kapuścińska**. Wyróżnienia specjalne w tej kategorii otrzymali: **Dawid Syczuk, Michał Wroński, Małgorzata Bandosz** i Monika Dobrzyńska- Sokoluk. **GD**

Odbudowa kwartału na finiszu

KRASNYSTAW Wszystko wskazuje na to, że do końca czerwca zakończy się, trwająca prawie 4 lata, inwestycja Towarzystwa Budownictwa Społecznego przy ul. Mostowej, Zamkowej, Czystej i Kościuszki.

Ze względu na warunki zimowe po raz kolejny trzeba było przesunąć termin zakończenia inwestycji. Od połowy stycznia do końca lutego praktycznie niemożliwe okazało się prowadzenie prac elewacyjnych, dachowych i związanych z zagospodarowaniem terenu.

- Zgodnie z podpisanym aneksem, koniec robót budowlanych przewidziany jest na 21 maja br. Natomiast rozpoczęcie czynności związanych z przeniesieniem własności lokali zaplanowano na koniec czerwca, o czym wszyscy nabywcy lokali zostali poinformowani pisemnie - mówi **Radosław Rysak**, prezes TBS Krasnystaw.

Wykonawca skupił się w tym czasie na robotach wykończeniowych lokali, części wspólnych, garażu oraz piwnic. W drugiej połowie marca przystąpiono do robót zewnętrznych. Aktualnie trwa odbiór przedostatniego etapu budowy.

TBS znalazł nabywców na 24 z 25 mieszkań oraz na pięć z ośmiu pomieszczeń na cele usługowe. Do nabycia pozostał już tylko 4-pokojowy lokal o powierzchni około 80,6 mkw. i wartości 338,5 tys. zł. Zlokalizowany jest na parterze w kamienicy D i można w nim urządzić biuro.

- Ponadto dysponujemy jeszcze wolnymi lokalami usługowymi o pow. 75,13 mkw., 70,69 mkw. i 60,11 mkw. Pozostało nam również siedem z 30 miejsc w parkingu podziemnym - dodaje szef krasnostawskiej spółki. **GD**

Nagrodzeni za palmy i pisanki

GM. GORZKÓW Znamy wyniki gminnego konkursu wielkanocnego na palmę, pisankę i kartkę świąteczną, adresowanego do dzieci, młodzieży i dorosłych. Jurorzy oceniali 74 prace.

fot. CSK Gorzków

Konkurs zorganizowali pracownicy Centrum Społeczno-Kulturalnego i Gminnej Biblioteki Publicznej w Gorzkowie. Najpiękniejsze palmy wykonały **Ewelina Bociąg** i **Maja Stępniak**. Główne nagrody za najciekawsze pisanki otrzymali: **Aleksandra Kostrzanowska, Paweł Łukaszuk, Weronika Knap, Jadwiga Kasprzak** i KGW Piaski Szlacheckie. Najładniejsze kartki świąteczne przygotowali: **Daria Chudziak, Magdalena Wójcik** i **Kacper Cieślak**.

Pełną listę nagrodzonych i wyróżnionych osób w poszczególnych kategoriach wiekowych oraz galerię prac można znaleźć na stronie Centrum Społeczno-Kulturalnego w Gorzkowie. **GD**

Prezenty dla domu dziecka

KRASNYSTAW Podopieczni krasnostawskiego Centrum Administracyjnego Placówek Opiekuńczo-Wychowawczych mogą być z siebie dumni. Za bezinteresowne zaangażowanie w jedną z akcji charytatywnych sami zostali niespodziewanie obdarowani.

fot. Starostwo Krasnystaw

Kilkadziesiąt pudeł, m.in. z ubraniami, artykułami higienicznymi, środkami czystości i książkami dostarczyła polsko-amerykańska firma „World Trade Center Warsaw". Dom dziecka odwiedziła prezes tej instytucji **Jolanta Tourel** z córką **Marielle** oraz z jej mężem. Podziękowania darczyńcom za ten piękny gest składali posłanka **Teresa Hałas** i starosta **Andrzej Leńczuk**.

- W tak trudnych czasach, kiedy często spotykamy się z brakiem wrażliwości na drugiego człowieka, takie gesty pomocy i bezinteresowności stanowią przykład godny do naśladowania. Dzieci niemające na co dzień zbyt wielu powodów do radości, mogą uwierzyć w marzenia dzięki niezwykłej czułości, empatii i ofiarności ludzi o wielkich sercach - stwierdził starosta. **GD**

Najpierw ławki, potem toaleta

KRASNYSTAW Wokół drzew na rynku miejskim pojawiły się nowe miejsca siedzące. To pierwszy z kilku zaplanowanych etapów odświeżenia wizerunku ścisłego centrum miasta.

fot. UM Krasnystaw

Mieszkańcy i turyści mają do dyspozycji pięć ławek okrągłych i dwie eliptyczne. Okalają istniejące klomby i zastąpiły metalowe płotki, które szczególnie podczas imprez miejskich utrudniały przemieszczanie się w obrębie rynku. Nowe siedziska mają w ten sposób poprawić funkcjonalność rynku oraz częściowo zabezpieczyć nasadzoną tam roślinność. Wartość robót wyniosła 61,9 tys. zł.

W drugim kwartale br. miasto planuje przetarg na dostawę o montaż toalety publicznej na rynek miejski. Zarezerwowało na ten cel prawie 293 tys. zł. Najprawdopodobniej w tym samym okresie ogłosi również zapytanie ofertowe na renowację rozpadającego się zarysu fundamentów starego ratusza.

- Dokumentacje na murek i toaletę są w końcowej fazie uzgodnień. W miarę możliwości zamierzamy wykonać te zadania przed rozpoczęciem tegorocznych Chmielaków Krasnostawskich - mówi zastępca burmistrza **Wojciech Kaczmarczyk**.

Warto dodać, że toaleta publiczna będzie wkomponowana w jeden z kiosków handlowych. Istniejący obiekt zostanie najpierw częściowo lub w całości rozebrany, aby można tam było wstawić kontener sanitarny. Następnie będzie obudowany elementami z wcześniejszego demontażu. **GD**

eprasa.pl 27c3783696

REGION Restrykcyjne zasady czasu pandemii

Ksiądz ukarany za nadmiar wiernych

500-złotowym mandatem został ukarany proboszcz z Woli Korybutowej, bo pozwolił na to, by w mszy świętej uczestniczyło prawie czterokrotnie więcej wiernych, niż pozwalają na to covidowe limity. Tymczasem kontrola w kościele w Białopolu wypadła pozytywnie dla tamtejszej parafii.

Od soboty (27 marca) mamy twardy lockdown. Wprowadzono wiele nowych obostrzeń. Do świątyni może wejść tylko jedna osoba na 20 mkw. powierzchni. 28 marca we mszy świętej w kościele w Woli Korybutowej uczestniczyć powinno 15 wiernych, a było 59. O złamaniu obostrzenia ktoś „uprzejmie doniósł" na policję. A funkcjonariusze musieli to sprawdzić. Informacje się potwierdziły. Policjanci policzyli wychodzących ze świątyni wiernych. Sprawę zakończono 500-złotowym mandatem.

Czy to wystarczająca kara? Na pewno wywołała poruszenie. W niektórych parafiach podobno wejście do kościoła jest biletowane. Kto pierwszy, ten wejdzie do świątyni. Pozostali mogą uczestniczyć we mszy, modląc się na dworze...

W Białopolu czysto

Ktoś anonimowo zawiadomił sanepid, że w kościele w Białopolu na msze przychodzi za dużo ludzi. Pisaliśmy o tym w artykule: „Trzecia fala, a w kościele tłok". Już po telefonach z sanepidu i redakcji Super Tygodnia Chełmskiego w parafii zarządzono zmiany. Na drzwiach białopolskiej świątyni i w internecie ksiądz zamieścił ogłoszenie, że w kościele może przebywać maksymalnie 18 osób. Jak poinformował wiernych - w pierwszej kolejności na mszy pozostają te, które zamówiły intencje mszalne. Pozostali zachęcani są do słuchania mszy np. w samochodach. Msza rekolekcyjna była nadawana przez Facebook na żywo. Spodziewano się następnego dnia kontroli z sanepidu, o czym mówił podczas mszy proboszcz.

Zapytaliśmy więc rzecznika sanepidu, jak wypadła kontrola. Jak się okazuje, nie wykryto nieprawidłowości.

„Przestrzegany był nakaz zakrywania ust i nosa oraz dystans społeczny. Ponadto maksymalna liczba uczestników mogących wziąć udział we mszy świętej była zgodna z dozwolonym limitem. Przy wejściu do świątyni, jak i przy konfesjonale został zapewniony środek do dezynfekcji rąk. Poza tym w dniu 18.03.2021 r. na stronie internetowej parafii został umieszczony komunikat przypominający wiernym o konieczności przestrzegania obowiązujących zasad reżimu sanitarnego zmniejszających ryzyko zakażenia drobnoustrojem wywołującym Covid-19. Na drzwiach kościoła została również umieszczona informacja dotycząca maksymalnej liczby osób, które mogą wziąć udział jednorazowo w mszy świętej" - poinformowała **Katarzyna Wnuk**, rzecznik prasowa Wojewódzkiej Stacji Sanitarno-Epidemiologicznej w Lublinie.

Pani rzecznik nie podała daty kontroli ani informacji, czy była ona wcześniej zapowiadana. Mimo że pytaliśmy o konkretną parafię w Białopolu, na którą wpłynęła skarga, to odpowiedź zawierała informację o kontroli w „jednej z parafii w powiecie chełmskim". Poprosiliśmy rzecznika o jej uzupełnienie, ale nie dostaliśmy odpowiedzi.

Wierni też skarżą się do sanepidu

Jeden z wiernych poinformował sanepid i naszą redakcję, że proboszcz parafii Świętej Matki Teresy z Kalkuty w Chełmie organizuje uroczystość rocznicową Pierwszej Komunii Świętej. - Nie rozumiem zachowania księdza. Powinien sobie odpuścić albo uroczystości przenieść na późniejszy termin, gdy pandemia będzie w odwrocie. Naraża wszystkich na zakażenie się koronawirusem.

Ksiądz proboszcz **Dariusz Tkaczyk** przyznaje, że taka uroczystość miała miejsce w Wielki Czwartek. Nikt z rodziców dzieci nie zgłaszał wcześniej żadnych zastrzeżeń co do terminu uroczystości. - Na mszy nie było tłumów, a wszystko odbyło się w reżimie sanitarnych - powiedział. - Zadbaliśmy o płyny dezynfekcyjne, wyznaczyliśmy, które miejsca mogą być zajęte i ile osób może wejść do kościoła. Inni pozostali na zewnątrz.

Sanepid potwierdził słowa księdza.

Proboszcz Tkaczyk dodaje, że zwraca szczególną uwagę na stosowanie obowiązujących zasad. I nie może zrozumieć ludzi, którzy nie wierzą w istnienie koronawirusa i ignorują obostrzenia.

Ksiądz czy sklepowa - mandat może dostać każdy

Chełmscy policjanci codziennie kontrolują, czy mieszkańcy naszego powiatu respektują wprowadzone obostrzenia w związku z Covid-19. Wobec osób, które naruszają nakazy i zakazy podejmują interwencje, które kończą się nałożeniem mandatu karnego, skierowaniem wniosku o ukaranie do sądu lub pouczeniem.

- Mając na względzie bezpieczeństwo mieszkańców powiatu chełmskiego i przeciwdziałanie rozprzestrzenianiu się koronawirusa do służby skierowanych zostało więcej policyjnych patroli. Wspierają nas strażnicy miejscy i żołnierze – mówi komisarz **Ewa Czyż**, rzeczniczka prasowa KMP w Chełmie.

Funkcjonariusze reagują i - jak zapewniają - w dalszym ciągu reagować będą na wszystkie ujawnione przypadki łamania przepisów. W takich sytuacjach podejmują interwencje, które często kończą się ukaraniem mandatem karnym bądź też skierowaniem wniosku o ukaranie do sądu lub pouczeniem.

Pracownicy sanepidu wraz z policjantami sprawdzają, jak właściciele i personel oraz klienci sklepów stosują się do obostrzeń epidemiologicznych. Kontrole nasiliły się przed świętami wielkanocnymi.

- Nie powinny one nikogo dziwić – mówi **Elżbieta Kuryk**, państwowa powiatowa inspektor sanitarna w Chełmie. - Takie same działania prowadzone są w całym kraju – dodaje.

Kontrolujący sprawdzali, czy handlowcy stosują się do podstawowych obostrzeń, takich jak obowiązek zasłaniania ust i nosa, ale też czy oznakowanie w sklepach jest prawidłowe. Weryfikowali również liczbę osób jednocześnie przebywających w danym obiekcie.

- Byliśmy między innymi w Biedronce, Lidlu, Stokrotce, a także na bazarze – dodaje inspektor. - Muszę przyznać, że nie jest źle, choć mam świadomość, że widok munduru dyscyplinuje zarówno personel, jak i klientów.

Przedświąteczne kontrole nie wykazały wielu nieprawidłowości. Tam, gdzie były jakieś niedociągnięcia, stosowano pouczenia.

Inspektor Kuryk przypomina wszystkim o nakazie zakrywania ust i nosa, dystansie społecznych. - W dużych skupiskach jesteśmy szczególnie narażeni na zakażenie. Stosujmy się do zasad, bo to może ochronić nas przed chorobą – dodaje. **(DBEZ, szer, apm)**

- Za niezasłanianie ust i nosa maseczką ochronną grozi mandat do 500 złotych.
- Osoby, które objęte są kwarantanną, bezwzględnie powinny pozostać w domach,. Za nieprzestrzeganie tego obowiązku grozi grzywna do 5 tys. zł.
- Za rażące naruszenia zasad kwarantanny sanepid może nałożyć karę pieniężną do 30 tys. zł.
- W kościołach może przebywać jedna osoba na 20 metrów kwadratowych w odległości nie mniejszej niż 1,5 metra. Z kolei w sklepach o powierzchni do 100 metrów kwadratowych jedna osoba na 15 metrów kwadratowych, a powyżej 100 metrów kwadratowych jedna osoba na 20 metrów kwadratowych.

Płomienie wymknęły się spod kontroli

POW. WŁODAWSKI O tym, jak groźne może być wypalanie traw, przekonali się dwaj mieszkańcy powiatu włodawskiego. Gdyby nie strażacy, z dymem poszedłby domek letniskowy.

W środę (31 marca) w Nowinach w gminie Stary Brus właścicielowi działki letniskowej, porządkującemu teren po zimie, ogień wymknął się spod kontroli. Próbował go ugasić, ale bezskutecznie. Płomienie szybko zbliżały się do domku letniskowego. Gdy mężczyzna zauważył, że nie opanuje zagrożenia, wezwał straż pożarną. Dyżurny Komendy Powiatowej Państwowej Straży Pożarnej we Włodawie wysłał do akcji jednostki OSP z Wołoskowoli i Starego Brusa. Gdy druhowie przyjechali na miejsce, paliła się już ściana budynku. Na szczęście szybko ugasili ogień i nadpaliły się tylko dwie deski.

Kolejne wezwanie do płonących traw strażacy otrzymali w czwartek, 1 kwietnia. Tym razem interweniowali w Babsku w gminie Urszulin. Tego samego dnia zostali wezwani do pożaru sadzy w kominie domu mieszkalnego w Wyrykach-Adampolu. Na szczęście nie doszło do rozszczelnienia komina, ogień nie przedostał się na konstrukcję dachu i obyło się bez poważnych strat. W tej akcji uczestniczyła jednostka ratowniczo-gaśnicza z KP PSP we Włodawie oraz druhowie ochotnicy z Wyryk.

Dwukrotnie włodawscy strażacy wyjeżdżali również do usuwania drzew pochylonych nad budynkami. Akcje były na tyle trudne, że musieli użyć podnośnika. **TWA**

Zarezerwuj wizytę w US

CHEŁM Gdy nie możesz załatwić swojej sprawy elektronicznie lub przez telefon i musisz udać się do urzędu skarbowego, wcześniej umów się na wizytę. Ze względu na sytuację epidemiczną konieczna jest rezerwacja terminu i godziny.

Najprościej zrobić to przez internet za pomocą elektronicznego formularza, dostępnego na stronie https://www.podatki.gov.pl/e-wizyta-w-urzedzie-skarbowym/. Bez umawiania wizyty dokumenty można złożyć w urnie wystawionej w urzędzie (bez potwierdzenia odbioru).

Trwa akcja rozliczania PIT za 2020 r. Najprościej zrobić to przez internet, korzystając z usługi Twój e-PIT lub z systemu e-Deklaracje. Warto wiedzieć, że jeżeli złożymy swoje zeznanie w formie elektronicznej, szybciej otrzymamy zwrot nadpłaconego podatku – urząd skarbowy zrealizuje zwrot w terminie do 45 dni. **(apm)**

Zmarł po kłótni z synem

KRASNYSTAW Wezwani do awantury domowej na osiedlu Jagiellońskim policjanci nie spodziewali się, że jednemu z uczestników będą musieli udzielać pierwszej pomocy medycznej. Mimo wysiłku ratowników, którzy zostali przez nich wezwani, życia 71-latka nie udało się uratować.

Dramatyczne chwile wydarzyły się w minioną środę. Około godz. 22 krasnostawscy mundurowi zostali wysłani na interwencję domową. W jednym z mieszkań ojciec i syn nie mogli dojść do porozumienia. Doszło do ostrej wymiany zdań.

Na miejscu policjanci zastali nieprzytomnego seniora. Leżał na podłodze. Reanimowali go do czasu przyjazdu karetki. Później zatrzymali do wyjaśnienia 32-letniego krasnostawianina. Badanie stanu trzeźwości wykazało, że miał niecały promil alkoholu w organizmie. Po przesłuchaniu w charakterze świadka został zwolniony do domu.

Denat nie miał na ciele żadnych obrażeń. W domu nie było również żadnych śladów przestępstwa. Prokurator zlecił jednak sekcję zwłok. Nieoficjalnie mówi się o zatrzymaniu akcji serca z przyczyn naturalnych. **GD**

Lokomotywa zmiażdżyła ciągnik

REJOWIEC FABRYCZNY Maszynista nie zdążył już wyhamować, gdy zauważył na torowisku ciągnik z doczepioną maszyną. Uderzenie było tak silne, że traktor praktycznie przełamało na pół. 25-letni traktorzysta z poważnymi obrażeniami ciała został przetransportowany pogotowiem lotniczym do szpitala w Lublinie. Policjanci wyjaśniają okoliczności tego zdarzenia.

Do wypadku na niestrzeżonym przejeździe kolejowym w Rejowcu Fabrycznym doszło tuż przed godziną 8. Traktorzysta wjechał na tory, ale nie zdążył uciec przed lokomotywą.

- Ze wstępnych ustaleń policjantów wynika, że kierujący ciągnikiem rolniczym 25-latek, przejeżdżając przez torowisko, zderzył się z nadjeżdżającym pociągiem osobowym relacji Chełm-Lublin – informuje komisarz **Ewa Czyż**, rzeczniczka prasowa KMP w Chełmie.

Gdy na miejsce przyjechała wezwana na pomoc straż pożarna, traktorzysta był już poza kabiną.

- Strażacy zabezpieczyli miejsce zdarzenia i udzielili pierwszej pomocy przedmedycznej poszkodowanemu. Gdy przybyła karetka pogotowia, przekazali go ratownikom - mówi bryg. **Wojciech Chudoba**, zastępca komendanta KM PSP w Chełmie.

Mężczyzna miał jednak bardzo poważne obrażeniami ciała, m.in. głowy. Został zabrany pogotowiem lotniczym do szpitala w Lublinie. Tam m.in. pobrano od niego krew do badań.

W działaniach trwających prawie 3 godziny brało udział 5 zastępów PSP i OSP, w sumie 15 ratowników.

Wiadomo już, że maszynista pociągu, którym podróżowało kilka osób, był trzeźwy. Na szczęście nikomu z pasażerów nic się nie stało.

- Policjanci prowadzą postępowanie, które ma na celu wyjaśnienie wszystkich okoliczności tego zdarzenia – dodaje Czyż. **(apm)**

Wywrotka na podwójnym gazie

GM. WŁODAWA Jadący motorowerem mężczyzna przewrócił się i nie mógł wstać. Upadek wyglądał bardzo groźnie. Świadkowie wezwali służby ratunkowe.

Do zdarzenia doszło w czwartek, 1 kwietnia, po godzinie 16. Jadący motorowerem przez Orchówek 48-letni mieszkaniec gminy Włodawa, mijając sklep, przewrócił się na drogę. Nie był w stanie się podnieść. Świadkowie przekonani byli, że mężczyźnie stało się coś poważnego. Wezwali pogotowie oraz policję, bo podejrzewali, że może być pijany. Chwilę wcześniej ktoś widział, jak jechał wężykiem.

Ratownicy medyczni przebadali 48-latka, ale nie stwierdzili u niego żadnych obrażeń. Za to drugie badanie - alkomatem - wykazało, że ma sporo w czubie. Wydmuchał prawie 2 prom. alkoholu. Za jazdę w stanie nietrzeźwości grozi mu grzywna, utrata uprawnień do kierowania i nawet dwa lata więzienia. **TWA**

eprasa.pl 27c3783696

Serce dobroci dla hospicjum

GM. SIEDLISZCZE Metalowy kosz w kształcie serca, stojący przed budynkiem Urzędu Miejskiego w Siedliszczu, dwukrotnie został napełniony po brzegi plastikowymi nakrętkami zaledwie w niecały miesiąc. Niebawem trafią one do Lubelskiego Hospicjum Dla Dzieci im. Małego Księcia, a następnie do firmy recyklingowej. Lubelska placówka otrzyma za nie pieniądze, które przeznaczy na spełnienie marzeń swoich podopiecznych.

- Nie ma chyba łatwiejszego sposobu na pomaganie – komentują mieszkańcy Siedliszcza, którzy bardzo zaangażowali się w zakręconą akcję. - Pamiętajmy, że dobro zawsze zatacza koło i prędzej, czy później do nas wróci.

Metalowy kosz w kształcie serca został zamontowany przed budynkiem urzędu miejskiego. Teraz mieszkańcy będą mogli nieść pomoc wszystkim potrzebującym, ale także zadbać o ekologię.

- Nie spodziewałem się aż tak dużego zaangażowania w akcję. To piękny gest ze strony mieszkańców, wynikający z dobroci serca – podkreśla **Hieronim Zonik**, burmistrz Siedliszcza. - Wszystkie nakrętki trafiły do naszego magazynu. Niebawem przekażemy je do Lubelskiego Hospicjum Dla Dzieci im. Małego Księcia. Pozyskane pieniądze pomogą w leczeniu chorych dzieci.

Burmistrz zaznacza jednocześnie, że przedsięwzięcie ma nie tylko wymiar charytatywny, ale także ekologiczny. - Same butelki są łatwiejsze do utylizacji, a następnie do powtórnego wykorzystania, a nakrętki, przez swój rozmiar i właściwości, wymagają specjalnego recyklingu. Zbierając je, wspieramy potrzebujących, ale także dbamy o środowisko – dodaje burmistrz.

Nakrętki mogą być duże i małe, po wodzie, soku, napojach, mleku, musztardzie lub po środkach czystości. Mogą zbierać je dzieci i dorośli, w przedszkolach, szkołach, czy zakładach pracy. Liczy się każda ilość, bo i cel zawsze będzie szczytny. Plastikowe korki, po zmieleniu, przetwarzane są na granulat, który w zależności od parametrów, może być wykorzystany do produkcji m.in. skrzynek, pojemników, doniczek, a nawet mebli ogrodowych. **TS**

Serdeczne podziękowania
Pani Jolancie Żak-Żybura,
kierownikowi Oddziału Wewnętrznego
szpitala w Chełmie
oraz całemu personelowi oddziału,
a także dyrektorowi szpitala
Lechowi Litwinowi
i doktorowi Arnoldowi Królowi
za troskliwą opiekę nad pacjentką
śp. Marią Rychliczek
składa rodzina
5881

Groźne wypadki w świąteczną noc

CHEŁM Do dwóch poważnych wypadków doszło w Chełmie w nocy z niedzieli na poniedziałek. Cztery osoby trafiły do szpitala z poważnymi obrażeniami. Samochody praktycznie zostały skasowane.

Pierwszy z tych wypadków miał miejsce na al. Żołnierzy I Armii Wojska Polskiego ok. godz. 23 w niedzielę. Kierująca peugeotem 21-latka z Chełma straciła panowanie nad samochodem i zjechała na pobocze. Uderzyła w przeszkodę z takim impetem, że wystrzeliły poduszki powietrzne. Z samochodu wypadł silnik i odpadły koła. 21-latka z ciężkimi obrażeniami przebywa w szpitalu. W chwili wypadku była trzeźwa.

Niedługo później, ok. godz. 0.45 w Chełmie doszło do kolejnego poważnego wypadku. Na skrzyżowaniu ulic Lwowskiej i Wieniawskiego, jadący mercedesem 22-latek z gminy Chełm zderzył się z oplem, którym kierowała 19-latka z gminy Leśniowice. Jak ustalili funkcjonariusze do zderzenia aut doszło w chwili, gdy 19-latka skręcała w lewo. W tym samym czasie wyprzedzał ją mercedes, który po zderzeniu z oplem odbił i wjechał w słup sygnalizacyjny.

W mercedesie było trzech pasażerów. Dwoje z nich wraz z kierowcą trafiło do szpitala. Od kierowcy pobrano krew do badań. Więcej szczęścia mieli kierowca i pasażer opla. Ich obrażenia okazały się powierzchowne. **DBEZ**

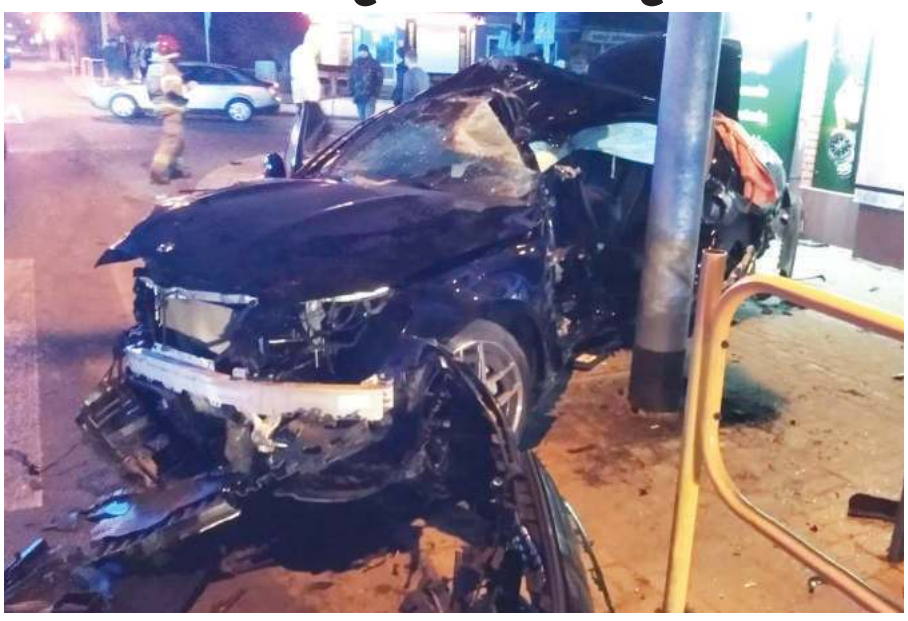

Odeszli...

Danuta Kudelska, 77 lat
Eugenia Kluga, 78 lat
Kazimiera Bałanda, 87 lat
Stefania Koziej, 80 lat
Halina Gadzicka-Waloschek, 96 lat
Stanisław Kozak, 74 lata
Janusz Dżaman, 54 lata
Bronisława Walczuk, 91 lat
Franciszek Blicharz, 68 lat
Tadeusz Suprewicz, 71 lat
Stanisław Sadurski, 67 lat
Danuta Pilipczuk, 68 lat
Jerzy Gałek, 71 lat
Sabina Skorupa, 94 lata
Arkadiusz Muła, 44 lata
Maria Skowrońska, 87 lat
Wiesław Socha, 71 lat
Jan Ciejak, 96 lat
Alfred Kowalczuk, 95 lat
Bogumił Ficek, 83 lata
Czesław Jędrzejewski, 67 lat
Marian Polak, 83 lata
Andrzej Pendel, 54 lata
Ryszard Kotowski, 74 lata
Janina Mazurek, 74 lata
Andrzej Klejnert, 66 lat

Wyrazy głębokiego współczucia
Rodzinie i bliskim zmarłego
Hieronima Leńczuka
Prokuratora w stanie spoczynku
składają
prokuratorzy i pracownicy
Ośrodka Zamiejscowego w Chełmie
Prokuratury Okręgowej w Lublinie
5885

Panu **Pawłowi Socha**
wyrazy szczerego żalu i współczucia
z powodu śmierci
TATY
składają Zarząd
oraz pracownicy TEZET
5880

5101
Chełmski Dom Pogrzebowy
Firma Łukowiec
Organizujemy pogrzeby na wszystkich cmentarzach
i zajmujemy się transportem międzynarodowym zmarłych.
Chełm ul. Szpitalna 49
82-564 36 07
602 469 287
www.łukowiec.pl
Przeprowadzamy kremację w ciągu kilku godzin.
Posiadamy własną kaplicę i chłodnię.
Nasza firma jest Zarządcą Cmentarza Parafialnego w Chełmie przy ul. Lwowskiej.
Wszystkie czynności związane z pogrzebem, ekshumacją, pracami kamieniarskimi i budowlanymi muszą zostać uzgodnione w naszym biurze:
ZAKŁAD POGRZEBOWY
Chełm ul. Poległych 1
82-542 18 56 602 373 203
www.zakładpogrzebowychelm.pl
USŁUGI CAŁODOBOWE - BEZGOTÓWKOWE
Wypłacamy Zasiłki Pogrzebowe ZUS i KRUS Przed Pogrzebem

FENIKS
Wiesław Kuraszkiewicz
USŁUGI POGRZEBOWE
22-200 WŁODAWA, AL. J. PIŁSUDSKIEGO 101
tel. 512 433 709, 509 582 402, 82 572 44 02
TRUMNY, TRANSPORT, CHŁODNIA, KAPLICA, PROSEKTORIUM
OBSŁUGA POGRZEBU, UBRANIA, WIEŃCE, KWIATY ŻYWE I SZTUCZNE
DOM POGRZEBOWY
22-200 WŁODAWA
UL. TARTACZNA 5
tel. 512 443 709, 509 582 402
DOM POGRZEBOWY
21-515 SŁAWATYCZE
UL. KRASZEWSKIEGO 10
tel. 512 443 709, 510 689 821
5735

Kompleksowe Usługi Pogrzebowe
KOMPLEKS
Zakład Usług Pogrzebowych
24h
Chełm, ul.Rejowiecka 93
Rejowiec Fabr., ul. Dworcowa 4
82 566 40 53
502 791 454
2640

eprasa.pl 27c3783696

Zasłużeni dla powiatu

GM. WIERZBICA Poeta Antoni Rzeźniczuk oraz muzyk Bronisław Kister zostali uhonorowani odznaczeniem Zasłużony dla Powiatu Chełmskiego. Obaj pochodzą z gminy Wierzbica i jako pierwsi w tym roku zostali wyróżnieni przez starostę.

Poecie Rzeźniczukowi starosta **Piotr Deniszczuk** wręczył medal na świeżym powietrzu. Panowie zrobili sobie wspólne zdjęcie na ławce przed blokiem. Odznaczenie muzyka Kistera odebrała córka **Bożena Kloc**. Zupełnie inaczej by to wyglądało, gdyby nie było pandemii. Dawnej z tej okazji w Chełmskim Domu Kultury organizowano galę, w której uczestniczyło kilkaset osób. W obecnej sytuacji było to niemożliwe. Dlatego starosta zdecydował się wyróżnienia wręczać indywidualnie. Kandydatury z gminy Wierzbica zostały przekazane powiatowi jeszcze rok temu.

- Warto nagradzać, bo tacy ludzie, jak panowie Rzeźniczuk i Kister, tworzą klimat tej ziemi. Udowadniali to przez wiele lat swoją pracą i są jak najbardziej godni tego wyróżnienia. Wpływają pozytywnie na młodzież, dla której powinni stanowić wzór postępowania - mówi Deniszczuk.

Rzeźniczuk tworzy od wczesnych lat młodości. Od 2001 r. jest członkiem Stowarzyszenia Twórców Ludowych. W jego poezji pojawiają się motywy religijne, patriotyczne i rodzinne, przewija się miłość do Boga, Ojczyzny, matki i ziemi. Wiele wierszy autor poświęcił przyrodzie, pisze też o przemijaniu, nieuchronności losu i o przywarach ludzkich. W jego twórczości możemy spotkać także wiersze okolicznościowe, w tym związane ze świętami i tradycją. Autor od wielu lat czynnie uczestniczy w konkursach literackich i regularnie jest nagradzany. Jego utwory publikowano w wielu antologiach.

Natomiast Kister założył w młodości wraz z braćmi własny zespół, w którym grał na akordeonie, trąbce i saksofonie. Uczestniczył w życiu społecznym przez wiele lat, przygotowując oprawę muzyczną uroczystości państwowych o zasięgu powiatowym i gminnym oraz kościelnych, zakładowych i szkolnych. Zajmował się rolnictwem, przez wiele lat pracował w Kółku Rolniczym w Busównie. **DBEZ**

Starosta chce pomóc w szczepieniach

POW. CHEŁMSKI Dwa masowe punkty szczepień chce zorganizować starosta chełmski Piotr Deniszczuk. Miałyby powstać w szkołach w Wierzbicy i Lisznie.

Na razie to tylko pomysł, który będą weryfikowali urzędnicy wojewody. Pojawiła się koncepcja, by w powiecie chełmskim przyśpieszyć szczepienia. Skoro przychodnie nie dają rady, to takie punkty mają możliwość rozładować tworzące się kolejki. Niektórzy szacują, że punkty masowych szczepień mogłyby nawet przyjmować 200 pacjentów dziennie. Nawet jednak 100 osób to bardzo dużo.

- Jeżeli będziemy mieli zgodę, zorganizujemy takie punkty w dwóch gminach: Wierzbicy i Rejowcu Fabrycznym. Myślę, że bez trudu znajdziemy kadrę pielęgniarską z uprawnieniami w naszych domach pomocy społecznej. Z pewnością da się dyżury zorganizować tak, by część personelu mogła zająć się szczepieniami - mówi starosta Deniszczuk.

Punkty szczepień planuje się zorganizować w budynkach szkolnych w Wierzbicy i Lisznie. Mają one wystarczającą powierzchnię i odpowiednią liczbę sal i korytarzy, by powstały tam wzorcowe tymczasowe przychodnie z poczekalniami, miejscami do siedzenia, a nawet leżankami, gdyby ktoś nagle zasłabł po szczepionce.

- Możemy do tego zaangażować nie tylko personel naszych DPS-ów, ale także strażaków ochotników i, jeśli będzie taka potrzeba, żołnierzy Wojsk Obrony Terytorialnej - mówi starosta.

Władzom powiatu zależy na tym, by jak najszybciej wyeliminować zagrożenie, jakie wiąże się z zakażeniem koronawirusem i ograniczyć zasięg epidemii.

- Nie będziemy patrzyli na koszty, bo zdrowie mieszkańców powiatu nie ma ceny. Zależy nam na tym, by te punkty szczepień były zorganizowane błyskawicznie i wzorcowo - dodaje Deniszczuk. **DBEZ**

Kupią busa dla seniorów

GM. LEŚNIOWICE Samorząd kupi nowego, dziewięcioosobowego busa przystosowanego do przewozu osób niepełnosprawnych. Dotacja pokryje serwis auta i jego ubezpieczenie, zakup paliwa, wynagrodzenie kierowcy i asystenta wraz z pakietami szkoleń.

Gmina Leśniowice pozyskała dofinansowanie projektu prospołecznego „Usługi indywidualnego transportu door-to-door". Jest to rezultat konsekwentnie realizowanej strategii przeciwdziałania wykluczeniom. To kolejne zadanie realizowane ze środków zewnętrznych, tym razem z Państwowego Funduszu Rehabilitacji Osób Niepełnosprawnych.

- Jesteśmy jedyną gminą w powiecie, która otrzyma 100-procentowe wsparcie projektu. Przyznane środki to ponad 454 tys. złotych - podkreśla wójt **Joanna Jabłońska**.

Bus z pewnością będzie bardzo przydatny, gdy tylko rozpocznie swoją działalność Dzienny Dom Pobytu „Słowikowo", który powstaje w dawnej szkole w Teresinie.

- Jedną z grup objętych naszym wsparciem, są seniorzy, którzy nie zawsze radzą sobie sami. Pragniemy wspomagać ich, by jak najdłużej mogli aktywnie uczestniczyć w życiu lokalnej społeczności. Stąd też narodził się pomysł utworzenia Dziennego Domu Pobytu „Słowikowo", w którym będzie możliwość korzystania z nowoczesnych metod rehabilitacji oraz szerokiego wachlarza zabiegów fizjoterapeutycznych wykonywanych pod kontrolą wysoko wykwalifikowanej kadry medycznej - dodaje wójt.

Na utworzenie „Słowikowa" gmina pozyskała ponad 1 mln 489 tys. złotych. **DBEZ**

GMINA DUBIENKA Przejęcie szkoły od powiatu pogrąży gminę w długach

Jest liceum, nie ma inwestycji

- Co powiedzieć mieszkańcom, gdy zapytają o fundusz sołecki? - zastanawiają się radni. Skarbnik odpowiada: Nie stać nas, bo mamy liceum.

Rada gminy podjęła uchwałę w sprawie wyrażenia zgody na przejęcie liceum od powiatu. Wójt gminy **Krystyna Deniusz-Rosiak** ma upoważnienie do podpisania porozumienia ze starostą. Sęk w tym, że wcale tego nie chce. Była nieobecna na sesji Rady Gminy Dubienka. W jej imieniu radczyni prawna **Alicja Jasińska** usiłowała odwieść radnych od głosowania na tak. Żaden jednak argument nie trafił do większości obecnych.

Rada chce, wójt nie

- Stoicie państwo przed uchwałą, która wyznaczy granicę całkowitego wstrzymania inwestycji i skoncentrowania działań na ponoszeniu konsekwencji finansowych związanych z przejęciem liceum - stwierdziła mecenas Jasińska, która została zobowiązana do przekazania stanowiska wójta gminy w tej sprawie. Konsekwencje finansowe to ok. 300 tys. zł w pierwszych trzech latach prowadzenia liceum. Potem to może być nawet milion złotych.

- Wbrew nazwie, porozumienie nie jest obopólnie wypracowanymi warunkami przejęcia liceum - stwierdziła Jasińska.

Jak tłumaczy mecenas, od momentu złożenia przez gminę wniosku o przekazanie liceum, współpraca ze starostwem ustała. Gmina nie miała nic do powiedzenia w kwestii formy przekazania nieruchomości szkolnych. Zaproszenie skierowane przez gminę do powiatu o dalsze prowadzenie negocjacji pozostało bez odzewu.

- Zabezpieczony został interes starostwa ze skutkami prawnymi i finansowymi pogrążającymi gminę - argumentuje mecenas.

Nowa forma porozumienia została opracowana jednostronnie przez starostwo - tak twierdzi Jasińska. Tym samym kompromis nie został wypracowany. Powodzenie przedsięwzięcia jest iluzoryczne i życzeniowe. Wójt Deniusz-Rosiak uważa, że w rzeczywistości nie ma szans na wprowadzenie oszczędności w przejmowanej od powiatu szkole. Nie znaleziono złotego środka na uratowanie tego liceum. Proponowana forma w postaci „nagonki rekrutacyjnej" nie uzdrowi sytuacji. Przyjęcie młodzieży będzie się wiązało z dużą odpowiedzialnością za jej przyszłość. A jak nie wiadomo, o co chodzi, to chodzi o pieniądze, których gmina nie ma. W zmienionym porozumieniu okres wypowiedzenia wydłużono do trzech lat. Gmina więc szybko nie pozbędzie się tego ciężaru finansowego, jakim jest szkoła średnia.

A kasy nie będzie...

- Czemu starosta nie uzdrowił tego liceum, tylko zwala na nas to wszystko? - zapytał na sesji **Ireneusz Goryń**, jeden z niewielu radnych przeciwnych przejęciu szkoły. Nie wiadomo do kogo było skierowane pytanie, bo na sesji nie było starosty chełmskiego.

- Na ostatnim spotkaniu mówił pan przewodniczący, że będzie próbował negocjować umowę ... - stwierdziła radna **Monika Ciszewska,** szukając rozwiązania tej patowej sytuacji.

- Ja nie jestem stroną w porozumieniu. Stroną są wójt i skarbnik - wybronił się przewodniczący **Mieczysław Neczaj,** który przekonywał kolegów i koleżanki z rady do wzięcia odpowiedzialności za liceum, dodając, że najlepiej jest inwestować w młodzież.

Przeciw uchwale w sprawie zgody na przejęcie liceum zagłosowało troje radnych: **Ireneusz Goryń**, **Tadeusz Ligierko, Krystyna Jagodzińska**. Wstrzymali się **Monika Ciszewska** i **Mariusz Wasilewicz**. Pozostali obecni byli na tak. Uchwałę więc przyjęto do realizacji. Pozostaje już tylko strona formalna związana z podpisaniem umowy.

W związku z tą decyzją radnych skarbnik gminy **Elżbieta Karpiuk** zawnioskowała o niewyodrębnianie funduszu sołeckiego w budżecie na rok 2022. Sugerowała też, że gmina może nie mieć pieniędzy na dopłaty do wody i ścieków.

- Tylko co my powiemy rolnikom, jak będzie trzeba zasypać dziury w drogach? - dociekała jedna z radnych.

- Mamy szkołę! - odpowiada Karpiuk.

Większość radnych zagłosowała za wyodrębnieniem funduszu sołeckiego i uchwałę w sprawie dopłat do wody i ścieków. To znaczy, że oszczędności będą szukali gdzieś indziej. **DBEZ**

Wodociąg dotrze do Ostrowa

GM. DOROHUSK Kolejne dobre wieści dla mieszkańców gminy Dorohusk. Samorząd otrzyma 600 tys. zł dotacji z Rządowego Funduszu Inwestycji Lokalnych. Pieniądze zostaną przeznaczone na rozbudowę sieci wodociągowej w Ostrowie.

Dzięki pozyskanemu dofinansowaniu wyczekiwana od lat inwestycja zostanie w końcu zrealizowana. Założeniem projektu jest rozbudowa wodociągu. Sieć zostanie doprowadzona do miejscowości Ostrów. Będzie miała długość 2 890 metrów i 77 nowych przyłączy. Obecnie mieszkańcy wsi pozyskują wodę z własnych studni kopanych lub głębinowych. Przedsięwzięcie wpłynie zatem na poprawę jakości usług świadczonych w zakresie gospodarki wodnej, a jednocześnie ograniczy skutki suszy na terenach zagrożonych niekorzystną sytuacją hydrologiczną. Liczba planowanych odbiorców, którzy skorzystają z rozbudowy infrastruktury wodociągowej, jest dosyć spora – 175 osób.

Całkowity koszt inwestycji szacowany jest na 1 mln 401 tys. zł. Do końca listopada tego roku wodociąg wraz z przyłączami dotrze również do Michałówki. Powstanie tam ponad 5-kilometrowy odcinek sieci. Na realizację tego zadania gmina pozyskała 804 tys. zł dofinansowania z Programu Rozwoju Obszarów Wiejskich na lata 2014-2020. Koszt to nieco ponad 1,6 mln zł. **TS**

eprasa.pl 27c3783696

Pech podczas zbierania podpisów

GM. RUDA-HUTA Można to nazwać szczytem poświęcenia. Osoba, która zbierała podpisy od mieszkańców Marynina, poślizgnęła się i upadła. Otwarte złamanie nogi składano w szpitalu.

Mieszkańcy Marynina na piśmie zwrócili się do wójta o utwardzenie 795 metrów drogi we wsi. Podpisało się pod nim 27 osób. Mają nadzieję, że nie otrzymają odpowiedzi, jakiej kiedyś udzielił im poprzedni włodarz gminy. Wówczas przekazał im, że za mało mieszka u nich wyborców, a koszt budowy drogi jest za duży. Przez to nie opłacało się wydawać pieniędzy na remont.

- Popieram tę prośbę. Przepraszam, że kartka jest wybrudzona. Osoba, która zbierała podpisy, poślizgnęła się, złamała nogę - przekazał na sesji radny **Stanisław Rożek**.

Na wniosku mieszkańców Marynina, skierowanym do gminy, pozostały ślady wypadku. Nikt jednak nie zdecydował się na ponowne zbieranie podpisów. Przekazano listę, bo przecież najważniejsza jest intencja - prośba o remont. A przy okazji - poprawa bezpieczeństwa użytkowników drogi. **DBEZ**

Mundurowi bohaterom

fot. mł. bryg. Artur Rutkowski – KM PSP w Chełmie

POW. CHEŁMSKI Funkcjonariusze i pracownicy cywilni Komendy Miejskiej Państwowej Straży Pożarnej w Chełmie wzięli udział w akcji pn. V Wielkanocna Paczka dla Bohatera, w ramach której zbierane były dary dla kombatantów.

Zgromadzone produkty spożywcze z długim terminem przydatności oraz środki czystości złożone zostały na terenie Jednostki Wojskowej przy ul. Lubelskiej w Chełmie. 30 marca komendant PSP w Chełmie razem z dowódcami: 19 Dywizjonu Artylerii Samobieżnej i 19 Chełmskiego Batalionu Zmechanizowanego, dyrektorem Zakładu Karnego w Chełmie i **Krystyną Łukasik**, koordynatorką akcji w naszym regionie, rozwieźli paczki lokalnym bohaterom.

- Przedsięwzięcie to jest inicjatywą społeczną, której głównym celem jest wsparcie obywateli polskich, którzy walczyli o wolność, suwerenność i niepodległość ojczyzny w formacjach Wojska Polskiego, byłych członków podziemnych organizacji ruchu oporu oraz więźniów hitlerowskich obozów koncentracyjnych i stalinowskich łagrów – mówi bryg. **Wojciech Chudoba**, zastępca Komendanta KM PSP w Chełmie. - Organizatorem akcji jest Stowarzyszenie Paczka dla Bohatera. **(apm)**

fot. mł. bryg. Artur Rutkowski – KM PSP w Chełmie

fot. mł. bryg. Artur Rutkowski – KM PSP w Chełmie

GMINA ŻMUDŹ / LEŚNIOWICE Znaleźli się śmiałkowie, którzy zbadali tajemniczy loch. Jeden z nich opowiedział nam, co widział...

Otworzyło się przejście do kopalni

Trudno w to uwierzyć, ale dziura w drodze na granicy Leszczan i Kumowa stała się lokalną atrakcją. Przyjeżdżali tam amatorzy mocnych wrażeń. Wiemy o dwóch śmiałkach, którzy przez otwór w ziemi weszli do kredowej kopalni pochodzącej prawdopodobnie sprzed kilkuset lat.

Na ogromną dziurę w drodze polnej natknął się jeden z mieszkańców Leszczan. Zawiadomił o tym sołtysa swojej miejscowości. Okazało się jednak, że to droga na granicy gmin. Obowiązek naprawy spadł na samorząd Leśniowic, bo okazało się, że ta część drogi należy do Kumowa.

- Byłem na miejscu. Zrobiłem nawet zdjęcia tej dziury. Już droga jest naprawiona - mówi sołtys **Mariusz Łaszkiewicz** z Leszczan.

Strach jeździć wielkimi ciągnikami

W Leszczanach takie zapadliska to nic nowego. Parę lat temu do dziury wpadł kombajn. A przed około 15 laty ziemia zapadła się pod traktorem. Tylko komin wystawał ponad grunt. Trzeba było rozkopać górkę, żeby go wydobyć. Jak przypominają mieszkańcy - było to ledwie 200 metrów od dziury w drodze, która się odsłoniła w czwartek, 25 marca.

- To zapadlisko zgłosił do mnie mieszkaniec Leszczan. Omal tam nie wpadł. Jak się jednak później dowiedziałem, tą drogą jechał wcześniej dużym ciągnikiem z siewnikiem mieszkaniec gminy Chełm, który ma u nas pole. Poczuł tylko, że zarzuciło mu maszynę. Ziemia osunęła się pod tylnymi kołami i to go uratowało. Gdyby tam wpadł przednimi, to sam by nie wyjechał - mówi sołtys.

Taka dziura w drodze to spore niebezpieczeństwo. Dlatego pierwsze działania sołtysa skupiły się na tym, by otwór zabezpieczyć, żeby nikt nie przewrócił się, jadąc np. kładem lub motorem. Potem zaczęło się ustalanie, której gminy to teren. W piątek otwór zabezpieczono, a w poniedziałek gmina Leśniowice naprawiła drogę.

- Nawieźliśmy kamienia, gruzu oraz ziemi i koparka ten otwór zasypała - mówi wójt gminy Leśniowice **Joanna Jabłońska**. - Tam są wyrobiska po kredzie. Wiemy od starszych ludzi, że kiedyś była wydobywana - dodaje.

Sezon na odkrywanie tajemnic

Zanim jednak wejście zostało zamknięte, drogą polną przez Leszczany i Kumów przejechało mnóstwo samochodów. Każdy chciał zobaczyć tę atrakcję. Wielu się obawiało, że okazję wykorzystają dzieciaki i wejdą pod ziemię, żeby poczuć dreszcz adrenaliny. To naprawdę niebezpieczne. Nam jednak udało się ustalić, że było tam dwóch dorosłych mężczyzn. Jeden z nich opowiedział nam, co zobaczył w świetle latarki.

- Widziałem ciosane równiuteńko, jakby laserem, pozostałości po dużych, ponad metrowych blokach z kredy, które wydobyto. Ściany były gładkie, nieszarpane. Nie wiem, czym mogły być wycinane. To nie była jakaś prymitywna praca. Technika cięcia tych bloków jest naprawdę zastanawiająca - opowiada.

W tunelu pod drogą, do którego się dostali, mogli bez problemu stanąć i się wyprostować. Miał trzy odnogi. Dwie były niemal całkowicie zasypane. Kawałek trzeciej udało im się zwiedzić. Amatorzy wrażeń w końcu się jednak wycofali i na szczęście bezpiecznie wyszli.

Wieś pełna tajemnic

Sołtys wsi Leszczany wcale nie jest zaskoczony tym, co odkrywane jest pod ziemią w jego miejscowości. Leszczany mają bardzo bogatą historię. Jest tam częściowo zasypane wejście do korytarzy podziemnych, które obmurowano cegłą. Według legendy prowadziły one z dworku w Sielcu do zabudowań dworskich w Wólce Leszczanskiej. Korytarz był na tyle wysoki, by państwo z dworu mogli przejść, nie zginając karku. Niektórzy mieszkańcy wsi nadal przechowują cegły z dawnej miejscowej cegielni, którymi prawdopodobnie obmurowano ten tunel lub tylko wejście do niego. Są na nich wypalone daty sprzed niemal 200 lat.

- Kopalnia kredy nie była odkrywkowa. Tunele wykuwano pod ziemią po to, żeby nie zniszczyć pola nad kopalnią, które nadal było obsiewane. Nie było takich ciężkich maszyn, jakimi dziś rolnicy pracują - dodaje sołtys.

Jego zdaniem tunele dawnej kopalni kredy należałoby zbadać georadarem. Wtedy bez potrzeby narażania życia, będzie można ustalić, którędy się ciągnęły, jak ich jest dużo i jak głęboko schodzą pod ziemię. Można się spodziewać, że będą tam też naturalne wyrobiska kredy, wypłukane przez płynącą wodę.

- Do tych tuneli wielu mieszkańców Leszczan wchodziło „za dzieciaka". Stąd wiemy mniej więcej, gdzie one się znajdują - dodaje Łaszkiewicz. - Mam studnię na podwórku. Kiedyś ją oczyszczał fachowiec, ale powiedział, że więcej tego nie zrobi. Studnia ma ok. 50 metrów głębokości. Gdy tam zjechał, zobaczył prawdopodobnie naturalny tunel, przypominający komnatę, tak duży, że można byłoby tam kombajnem jeździć. Nad tym miejscem co roku wysypuję dwie tony kruszywa, bo ziemia się osuwa - opowiada sołtys. **DBEZ**

Nowy strażacki wóz bojowy

CHEŁM Ma usprawnić akcje i zapewnić ratownikom większe bezpieczeństwo. 25 marca Komenda Miejska Państwowej Straży Pożarnej w Chełmie wzbogaciła się o nowy samochód specjalny tzw. SP-gaz.

fot. Patryk Smyk

Jest to średni wóz ze sprzętem ochrony układu oddechowego (OUO) na podwoziu iveco eurocargo 140-250 4×2 o mocy silnika 185 kW.

- Jego zakup zrealizowany został w formie przetargu ogłoszonego przez Komendę Wojewódzką PSP w Olsztynie w ramach projektu „Usprawnienie systemu ratownictwa w transporcie kolejowym – etap I" – mówi bryg. **Wojciech Chudoba**, zastępca komendanta KM PSP w Chełmie.

Bardzo istotne jest to, że pojazd ten wyposażony jest w sprzęt OUO oraz dodatkowy, służący do jego obsługi, serwisu oraz utrzymania go w gotowości do użycia. Zawiera m.in.: 30 kompletnych aparatów powietrznych oddechowych MSA Pro M 1 z manometrem typu Combo, 30 masek MSA G1 do aparatu oddechowego, 12 zestawów komunikacyjnych do masek G1 z HandyCom PTT, 22 sygnalizatory bezruchu MSA, 50 butli stalowych o pojemności 6 l na sprężone powietrze, 22 kompozytowe butle o pojemności 6,8 l na sprężone powietrze, zestaw ratownictwa medycznego R0, agregat prądotwórczy walizkowy o mocy 1,8 kVA, kompresor do ładowania butli powietrznych zasilany silnikiem elektrycznym o mocy 7,5 kW, komputerowe stanowisko kontrolno–pomiarowe służące do badań aparatów powietrznych i masek, ale także myjkę i suszarkę do masek, urządzenie do mycia i dezynfekcji automatów płucnych i inne wyposażenie warsztatowe do serwisowania sprzętu OUD.

- Wyposażenie tego pojazdu pozwoli na sprawniejsze prowadzenie działań ratowniczo-gaśniczych, w których jest zapotrzebowanie na dużą ilość sprzętu ochrony układu oddechowego, co znacznie podniesie poziom bezpieczeństwa ratowników biorących w nich udział. Pojazd zapewne będzie też wykorzystywany w działaniach gaśniczych i ćwiczeniach poza terenem powiatu chełmskiego. Jego obsada to dwóch ratowników – dodaje Chudoba.

Wartość pojazdu to blisko 970 tys. zł. Zanim jednak pojedzie na akcję, strażacy z JRG 2 Chełm muszą przejść niezbędne szkolenie. **(apm)**

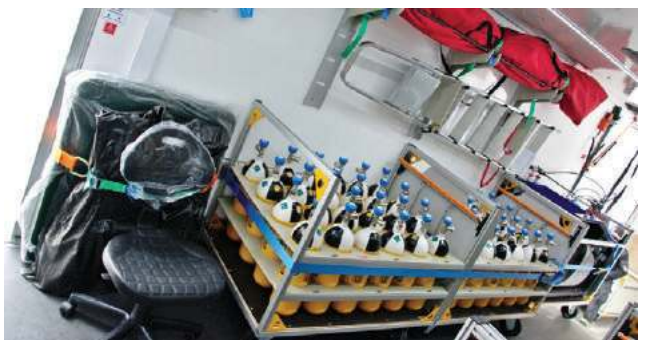

eprasa.pl 27c3783696

Gmina przegrywa w sądzie pracy

GM. SAWIN Była kierowniczka GOPS Jolanta Król nie została przywrócona do pracy, ale wygrała odszkodowanie w wysokości ponad 17 tys. zł. Wyrok Sądu Rejonowego w Chełmie nie jest jeszcze prawomocny. Strony mogą złożyć odwołanie.

Jolanta Król była kierowniczką GOPS w Sawinie od 27 lat. Pracę w urzędzie zaczęła w 1976 roku. W tym czasie przetrwała siedmiu wójtów i naczelników. Umowę o pracę rozwiązano z nią bez wypowiedzenia. Wobec czego sprawę skierowała do sądu. Pisaliśmy o tym we wrześniu 2017 roku. Kierowniczce do emerytury zostały wówczas trzy tygodnie. Wójt **Dariusz Ćwir** pożegnał ją w swoim stylu - wysyłając dyscyplinarkę po ponad czterdziestu kilku latach pracy.

- Nie mam na sumieniu żadnego ciężkiego naruszenia przepisów. Niczego nikomu nie ukradłam, nie sprzeniewierzyłam pieniędzy. Zarzuty, które mi postawiono, są błahe i jestem w stanie je odeprzeć - mówiła wtedy Król.

Byłej już wójt przedstawił kierowniczce 11 zarzutów, które były wynikiem przeprowadzonego w GOPS audytu. Pierwszy z nich mówi o niestosowaniu zasad kancelaryjno-archiwizacyjnych rzeczowego wykazu akt. Był tam też punkt o niewypłacaniu dofinansowań do zakupu okularów korekcyjnych.

- Sąd nie dopatrzył się nieprawidłowości, jakie wykazano w audycie. Zarzuty wobec mnie się nie potwierdziły. Nic dla mnie negatywnego nie wynikło z zeznań świadków. To bardzo budujące. Zawsze pracowałam solidnie - komentuje Król.

Sąd pracy wyrokiem z 19 marca „oddalił" powództwo Jolanty Król o przywrócenie do pracy. Gminy Ośrodek Pomocy Społecznej w Sawinie ma jej jednak wypłacić 17 tys. 333 zł i 15 gr wraz z ustawowymi odsetkami od dnia wydania wyroku. Dodatkowo GOPS wypłaci jej 2 tys. 700 tytułem zwrotu kosztów. Koszty postępowania mediacyjnego oraz wydatki pokryje Skarb Państwa. Sąd wydał rygor natychmiastowej wykonalności wypłaty odszkodowania do kwoty 5 tys. 777 zł 75 gr. **DBEZ**

W skrócie z gminy Chełm

Nie będzie sołeckiego

Niemal milion złotych rada gminy mogła wyodrębnić w budżecie na fundusz sołecki. Pieniądze te podzielone zostałyby na 40 sołectw. Najmniejsze dostałoby ok. 13 tys. zł, największe - ok. 46 tys. zł. Nie ma jednak na to zgody rady.

- Nakładałoby to dodatkowe obciążenia na księgowość. Wymagałoby prowadzenia 40 odrębnych budżetów i sprawdzania faktur, czy zostały prawidłowo wystawione - mówi wójt **Wiesław Kociuba**, który zawnioskował do radnych, by funduszu sołeckiego nie wyodrębniali.

Potrzeby poszczególnych sołectw są ustalane w drodze konsultacji, a istotne sprawy zgłaszają do budżetu. Drobniejsze zadania wykonywane są na bieżąco.

Mamy kolejny skwer JP II

Papież Polak Jan Paweł II patronuje skwerowi w Okszowie-Kolonii u zbiegu ul. Słonecznej i Chełmskiej, naprzeciwko kościoła im. św. Maksymiliana Marii Kolbego. Wnioskowali o to radni **Krzysztof Dziechciaruk** i **Aleksander Kowalczyk** wraz z proboszczem miejscowej parafii księdzem **Andrzejem Serafinczukiem**. Przed ponad tygodniem Rada Gminy Chełm podjęła uchwałę w tej sprawie. Nadanie imienia Jana Pawła II skwerowi pozytywnie zaopiniował arcybiskup **Stanisław Budzik**.

Ulica Leśna, a nie Hołyszowej

Jedna z nowo zabudowanych ulic w Pokrówce będzie nosiła nazwę Leśna. W tej sprawie przeprowadzono konsultacje. Ponieważ ulica biegnie do granicy lasu, nazwa jest jak najbardziej adekwatna, a na dodatek - neutralna i - jak mówią radni - nikomu nie wadzi.

- Były głosy, by nazwać ulicę imieniem Hołyszowej. Może jednak mieszkańcy Strupina bardziej będą optowali za tą nazwą - stwierdził radny **Janusz Stańkowski**.

Od okresu międzywojennego w Strupinie mieszkała **Paulina Hołyszowa** (1892-1975), jedna z najbardziej znanych poetek ludowych Ziemi Chełmskiej. Na razie nie ma ulicy nazwanej jej imieniem, ale gmina Chełm tak szybko się rozbudowuje, że będzie jeszcze wiele okazji, by pomyśleć o tej patronce.

Ponieważ ulicę Leśną nazwano, zanim właściciele domów wystąpili o numery, żadnego zamieszania z wymianą dokumentów raczej nie będzie.

Mały błąd, a jednak

Właściciele restauracji, hoteli i domów weselnych nie muszą płacić drugiej i trzeciej raty za korzystanie z zezwoleń na sprzedaż napojów alkoholowych. Nie mają też obowiązku składać żadnego wniosku. Rada gminy zmieniła swoją uchwałę i wykreśliła punkt, w którym przyznanie zwolnienia było uzależnione od tego, czy wpłynął wniosek od przedsiębiorcy. Jak się okazuje, ten wymóg nie był zgodny z prawem. Wprowadzono więc autokorektę.

- Przy opracowywaniu projektu uchwały opieraliśmy się na tym, co udostępniono w systemie Lex. To utwierdziło nas w przekonaniu, że postępujemy właściwie - wyjaśnia pomyłkę wójt Wiesław Kociuba.

DBEZ

GMINA CHEŁM Gmina nie dofinansuje kursów miejskich autobusów

Bo miasto chce wieś wydoić...

62 petycje złożono do Rady Gminy Chełm w sprawie przywrócenia kursowania autobusu CLA linii nr 11 do Okszowa, Kozy Gotówki i Srebrzyszcza. Trzy pisma nie spełniały wymogów formalnych, a pozostałe nie zostały uwzględnione.

Autorzy petycji zażądali od gminy Chełm podjęcia wszelkich koniecznych działań, by przywrócić kursy autobusu linii nr 11. Pierwsze pismo w tej sprawie zostało złożone jeszcze 9 października ubiegłego roku. Potem zaczęły napływać kolejne. Argumentowano, że w autobusach CLA jest więcej miejsca niż w prywatnych busach, które obecnie jeżdżą do Okszowa. Łatwiej jest w autobusie zachować dystans społeczny, co przecież ważne jest w okresie pandemii. Dodatkowo autobusy są lepiej przystosowane do potrzeb osób niepełnosprawnych i wygodniejsze dla matek podróżujących z małymi dziećmi w wózkach. Linia nr 11 ułatwiłaby uczniom dojazd do szkoły rolniczej w Okszowie. W ubiegłym roku pojawiły się też informacje, że sytuacja finansowa CLA się poprawia, więc temat ten podchwycili mieszkańcy Okszowa i okolic. Skoro wydłużono linię nr 5 do Józefina, to ich zdaniem również dawna linia 11 jest do odtworzenia. Niestety, innego zdania są radni gminy i władze tego samorządu. Większość z nich zagłosowała za nieuwzględnieniem petycji. Troje radnych: **Krzysztof Dziechciaruk**, **Aleksander Kowalczyk** i **Andrzej Lewiński** wstrzymali się od głosu.

- Miasto chce wieś, kolokwialnie mówiąc, wydoić z pieniędzy. Nie widzę racjonalności w postępowaniu miasta - zauważył radny Andrzej Lewiński, sugerując, że rozmowy o kursach CLA do Okszowa to rozgrywki polityczne.

Korzyść dla miasta czy gminy?

- Naszym magnesem jest miasto Chełm i nasi mieszkańcy udają się tam na zakupy, do szkół - zauważa wójt **Wiesław Kociuba**. Jego zdaniem, mieszkańcy gminy, jadąc do miasta, pomnażają jego dochody, bo tam załatwiają różne sprawy.

- Mamy w naszej gminie również inne kierunki - na zachód, południe, gdzie kiedyś CLA jeździło, ale to są już zamierzchłe czasy - dodaje wójt.

Jak stwierdził Kociuba, mieszkańcy najchętniej jeździliby za darmo i niewiele ich interesuje to, że autobus jest pusty. Łatwo wówczas rozłożyć gazetę, poczytać książkę. Jednak bez pomocy państwa samorządy nie poradzą sobie z rozwiązaniami komunikacyjnymi, które zadowolą mieszkańców. Nawet gminy Chełm nie stać na pokrycie tych kosztów.

- Jesteśmy skazani na miasto. Nie zorganizujemy tylko komunikacji na swoim terytorium. Musimy wjechać do Chełma, a Chełm nam stawia zakazy - zauważa Kociuba.

Co ciekawe, wójt wspomniał, że niektórzy „przedstawiciele polityczni wysokiej rangi" organizują spotkania z mieszkańcami Okszowa i proponują im włączenie tej miejscowości do granic miasta. To miałoby zapewnić komunikację miejską i inne profity.

Busiarze nie wyciągają ręki do gminy

W 2017 roku miasto i gmina Chełm zawarły porozumienie w sprawie linii nr 11. Gmina udostępniła na swoim terenie infrastrukturę i nie partycypowała w kosztach przewozów pasażerskich. W tym czasie CLA wycofało się z innych, mniej rentownych kursów poza miasto. Mieszkańcy wielu miejscowości już nawet nie pamiętają, że dojeżdżały tam kiedyś miejskie autobusy. Okszów - ze względu na bliskość zajezdni i znaczną liczbę uczniów dojeżdżających do szkoły średniej - był nadal obsługiwany przez CLA. Korzystała z tego również Koza Gotówka oraz Srebrzyszcze. Tak było do 2019 roku, kiedy to Zarząd CLA poinformował wójta gminy Chełm o opracowywaniu koncepcji nowej sieci komunikacyjnej. Z kalkulacji wynikało, że roczne koszty funkcjonowania linii nr 11 na terenie gminy Chełm wynoszą 495 tys. 762 zł bez względu na liczbę przewożonych pasażerów. Pieniądze ze sprzedaży biletów miały stanowić zysk spółki. Ponieważ nie doszło do porozumienia, a gmina nie chciała pokryć kosztów, miasto wypowiedziało umowę i faktycznie autobusy przestały jeździć 27 czerwca 2019 roku. Zastąpił je prywatny przewoźnik, który nie chciał od gminy pieniędzy. W styczniu 2020 i rok później przeanalizowano rzeczywiste zapotrzebowanie na komunikację zbiorową. Nie dość, że pasażerów w busach było tak niewielu, że można było ich policzyć na palcach, to na dodatek po roku odnotowano jeszcze znaczny spadek osób korzystających z przejazdów i wykupujących bilety.

- Uważam inicjatywę mieszkańców za słuszną, ale podniesioną w niewłaściwym czasie - zauważył radny Kowalczuk. - Miasto Chełm przymierza się do wprowadzenia bezpłatnej komunikacji. Warto byłoby się nad tym pochylić, gdy przeszacuje koszty. Może to będzie właściwy czas, by usiąść do rozmów - dodaje radny.

DBEZ

Pudła w folii, przemytnicy w piankach

DOROHUSK Niezłą kontrabandę znaleźli pogranicznicy u gospodarza mieszkającego niedaleko granicznej rzeki. Po jej drugiej stronie ukraińskie służby zatrzymały trzech mężczyzn podejrzanych o przemyt.

We wtorek (30 marca) we wczesnych godzinach porannych funkcjonariusze Straży Granicznej z Placówki w Dorohusku znaleźli na terenie posesji znajdującej się w pobliżu Bugu wyroby tytoniowe bez polskich znaków skarbowych. Kontrabanda warta była – jak oszacowano wstępnie - ponad 112 tys. zł.

Papierosy różnych marek - w sumie 150 tys. sztuk - spakowane były w pakiety i owinięte folią. Jak ustalili funkcjonariusze, zostały one wcześniej przemycone przez Bug.

fot. NOSG w Chełmie

Właściciela posesji, na której ujawniono kontrabandę, ma teraz kłopoty.

- Po informacji przekazanej służbom granicznym Ukrainy, po drugiej stronie rzeki zatrzymano trzech mężczyzn (obywateli Ukrainy), ubranych w kombinezony piankowe do pływania, którzy wcześniej dokonali przemytu – informuje por. **Dariusz Sienicki**, rzecznik prasowy komendanta NOSG w Chełmie. - W sprawie wszczęto postępowanie przygotowawcze. Trwa ustalanie okoliczności tego zdarzenia.

Od początku roku funkcjonariusze z Nadbużańskiego Oddziału SG ujawnili i zabezpieczyli nielegalne wyroby akcyzowe o wartości ponad 6 mln zł. **(apm)**

Tysiąc lat staroście!

GM. RUDA-HUTA Skończyły się narzekania na drogi powiatowe w gminie Ruda-Huta. Niech nam żyje starosta sto lat takie było stwierdzenie mieszkańców. Ja bym powiedział, niech nam żyje tysiąc lat - zachwalał zimowe odśnieżanie dróg powiatowych radny Marek Dyć.

Jeszcze nie tak dawno Ruda-Huta słynęła z narzekania swoich mieszkańców na drogi powiatowe. Niemal po każdej sesji wysyłano do chełmskiego starostwa pismo z interpelacją w sprawie dziur w jezdni, zakrzaczonych poboczy i innych problemów związanych z utrzymaniem dróg. Nie przynosiło to żadnych efektów. Sporo się zmieniło, gdy władzę w powiecie ponownie zdobyło PSL (obecnie w koalicji z PiS), które w gminie Ruda-Huta ma władzę od wielu lat. W tej kadencji przewodniczącym rady powiatu został **Jarosław Walczuk**, były sekretarz gminy Ruda-Huta, a teraz dyrektor wydziału organizacyjnego. Na terenie gminy Ruda-Huta zaplanowano duże inwestycje drogowe. Poszerzona zostanie droga na odcinku od Nowin przez Leśniczówkę do Poczekajki i Rudki. Nowy asfalt zostanie też wylany z Rudy-Kolonii do Rudki. Kolejny remont ok. 30-kilometrowego odcinka drogi powiatowej od Sajczyc przez Zarudnię, Rudą-Hutę, Żalin, Dobryłów, Świerże jest w trakcie uzgadniania. Sporo zyska na tym gmina Ruda-Huta.

Liczą się nie tylko nowe asfalty, ale też to, w jaki sposób są utrzymane drogi. Radni Rudy-Huty na sesji zachwalali to, jak dobrze były one odśnieżane. Mimo śnieżnej zimy, zarówno gminne, jak i powiatowe trasy były przejezdne. Jak stwierdziła radna **Leokadia Walczuk** - jedyny problem był z odśnieżeniem prywatnych dróg, by można było nimi dojechać do dróg publicznych.

- Starosta jest wart tego podziękowania. Nie tylko odśnieżał drogi, ale też wcześniej odkrzaczył. Operatorzy mieli, gdzie spychać śnieg. Piesi mieli którędy chodzić - zachwalał radny Dyć. Życzeniami życia przez tysiąc lat mógł wprawić każdego w zakłopotanie.

Starosta Piotr Deniszczuk sesję obejrzał w internecie i ucieszył się z pochwał i życzeń. Zapowiedział, że wytrwa jeszcze co najmniej przez trzy kadencje.

- Przydałoby się żyć tysiąc lat, chociaż to chyba trochę za długo... - śmieje się Deniszczuk.

DBEZ

eprasa.pl 27c3783696

Szlakiem chełmskich Żydów

CHEŁM Zwycięski projekt uczniów Zespołu Szkół Energetycznych i Transportowych w Chełmie pod nazwą „Szlakiem kultury żydowskiej w Chełmie" powstał w ramach współpracy ze Szkołą Dialogu i z Muzeum Ziemi Chełmskiej.

W projekt, doceniony w ogólnopolskim konkursie, byli zaangażowani uczniowie drugich klas technikum spedycyjnego, logistycznego, mechatronicznego i teleinformatycznego: **Dariusz Karpiński**, **Oliwia Majewska**, **Agnieszka Mazurek**, **Bartłomiej Momot**, **Amelia Olszewska**, **Karolina Palińska**, **Oliwia Szymonik**, **Weronika Wojciechowska**, **Michał Macegoniuk**, **Michał Mazurek**, **Bartłomiej Stachniuk**. Zwycięską drużynę wspomagał cyfrowo **Jakub Sajuk**. To efekt współpracy młodzieży z pracownikami Muzeum Ziemi Chełmskiej: **Dorotą Bidą** i **Zbigniewem Lubaszewskim.** Koordynatorami działań młodzieży byli: **Małgorzata Kołodziejczyk** i **Krzysztof Pawlik**.

Celem tej inicjatywy było zapoznanie uczniów z historią Żydów w Polsce oraz ich wkład w społeczny i kulturalny rozwój Chełma. Uczniowie brali udział w warsztatach online, prowadzonych przez edukatorów Szkoły Dialogu. Poznali lokalną historię i samodzielnie ją rekonstruowali. Opracowali trasę wirtualnej wycieczki, utrwalając w ten sposób historię żydowskich mieszkańców Chełma, przywołując miejsca i ludzi, o których warto pamiętać.

Przygotowali filmowy wywiad ze Shlomit Beck, która przyjechała do Chełma, by uczcić pamięć zamordowanych przodków podczas Marszu Śmierci w 1939 r. Przeprowadzili również rozmowę po angielsku z gościem z Izraela. Powstał też podcast **Mariusza Matery** z rekonstrukcją tych tragicznych wydarzeń. W rocznicę likwidacji getta w Chełmie wspólnie z Muzeum Ziemi Chełmskiej zorganizowali spacer edukacyjny szlakiem chełmskiego getta.

Wszystkie swoje działania uczniowie dokumentowali i udostępniali w formie filmów, podkastu i galerii zdjęć, które stanowią uzupełnienie przygotowanej przez nich wirtualnej mapy. Na potrzeby projektu stworzyli też stronę internetową, w której zaprezentowali efekty swoich działań. **opr. (apm)**

Pierwsze trzynastki wypłacone

REGION Oddział Zakładu Ubezpieczeń Społecznych w Biłgoraju, któremu podlegają placówki w Chełmie, Krasnymstawie i Włodawie do końca kwietnia wypłaci wszystkim emerytom i rencistom z naszego terenu tak zwane trzynastki. Co trzeci z nich odebrał pieniądze już przed świętami.

Jednorazowe dodatkowe świadczenie otrzymują osoby pobierające: emerytury, renty, nauczycielskie świadczenia kompensacyjne, rodzicielskie świadczenia uzupełniające, świadczenia przedemerytalne i zasiłki przedemerytalne. Przysługuje ono tym osobom, którym prawo do emerytury lub renty zostało ustalone do 31 marca.

ZUS wypłaca trzynastki razem ze świadczeniami przysługującymi za kwiecień. - To znaczy, że emeryci i renciści otrzymają jeden przekaz lub przelew, który będzie sumą ich comiesięcznego świadczenia i trzynastki – wyjaśnia **Małgorzata Korba**, rzeczniczka ZUS w województwie lubelskim.

Jeszcze przed Wielkanocą trzynastki z ZUS dotarły do osób, których termin płatności podstawowego świadczenia przypadał na 1, 5 lub 6 kwietnia. Do końca miesiąca ZUS przekaże trzynastki w sumie 415 tysiącom mieszkańców województwa lubelskiego.

Świadczenie wynosi 1250,88 zł brutto. W większości przypadków oznacza to 1022,30 zł „na rękę". Wyjątkiem są renty rodzinne – jeśli jedną rentę rodzinną pobiera kilka osób, to dostają jedną trzynastkę podzieloną na równe części. Trzynastki nie podlegają egzekucjom, więc nie może ich zająć komornik.

Zakład realizuje wypłaty z urzędu, a to oznacza, że nie trzeba składać żadnych wniosków. **szer**

Dania na post, pyszne i zdrowe

Znamy zwycięzców konkursu organizowanego przez Urząd Gminy w Wierzbicy. Zwycięzcy zaproponowali najsmaczniejsze postne dania. Przyznano trzy równorzędne pierwsze miejsca.

Dzięki ravioli ze szpinakiem i serkiem ricotta pierwsze miejsce zdobyła **Maria Gąsiewska**. Wygrała też **Agata Kister**, która na post zaproponowała proste racuchy i placuszki ziemniaczane w sosie śmietanowo-pieczarkowym. Nagrodę od gminy dostał również Klub Senior + z Wierzbicy za dwa dania - placki ziemniaczane ze śmietaną i naleśniki z farszem szpinakowym. Dań nie trzeba było przygotowywać do konkursu. Wystarczyły przepisy, które wypróbowała komisja konkursowa. **DBEZ**

Wielkanocna paczka z więzienia

CHEŁM Przyjemnie jest pomagać innym. Wiedzą o tym funkcjonariusze i pracownicy Zakładu Karnego w Chełmie, którzy włączyli się w akcję i zbierali pieniądze, artykuły spożywcze oraz chemiczne na wielkanocną paczkę dla potrzebującej rodziny.

W środę (31 marca) dyrektor Zakładu Karnego w Chełmie ppłk **Andrzej Weremko** wraz z funkcjonariuszami przekazał paczkę rodzinie będącej pod opieką „Stowarzyszenia Tak Niewiele". To 44-letnia pani Ania i jej 10-letni synek Daniel. Pani Ania jako wolontariuszka bierze udział w organizowanych przez stowarzyszenie zbiórkach i zawsze jest chętna do pomocy. Pół roku temu zmarła jej mama i ukochana babci Daniela. Od tamtej pory rodzinie jest bardzo ciężko. Utrzymują się z pomocy społecznej i zasiłków. Daniel ma zdiagnozowaną niepełnosprawność w stopniu lekkim. Pani Ania dorabia, roznosząc ulotki dwa razy w tygodniu. Cały czas zajmuje się synkiem, więc nie może pozwolić sobie na stałą pracę. Dużo czasu spędzają razem na spacerach. Chłopiec uwielbia jeździć na hulajnodze.

- Pani Ania i jej synek nie spodziewali się, że otrzymają tak wiele darów na nadchodzące święta Wielkiej Nocy. Z ogromnym wzruszeniem kilka razy dziękowali za okazaną pomoc. Szczęśliwy chłopak zaprowadził dyrektora do swojego pokoju, aby pokazać ulubione pluszaki. Pełen emocji przedstawiał po kolei swoje przytulanki. Zafascynowany był również samochodem służby więziennej – mówi kpt. **Łukasz Bielak**, rzecznik prasowy ZK w Chełmie.

„Wielkanocna paczka" zrealizowana została w ramach akcji Ministerstwa Sprawiedliwości i Służby Więziennej pod hasłem „Resort Sprawiedliwości Pomaga". **(apm)**

fot. ZK w Chełmie

Wybrali najpiękniejsze babki

GM. DOROHUSK Znamy laureatów konkursu na najsmaczniejszą „Babkę Wielkanocną", organizowanego przez Koło Gospodyń Wiejskich w Turce. Komisja oceniająca nie miała łatwego zadania. Zgłoszono trzynaście wypieków i wszystkie były... palce lizać.

Komisja oceniająca babki brała pod uwagę: smak, zapach i pulchność, ale również obecność elementów dekoracyjnych, związanych z tradycją wielkanocną. Ostatecznie najsmaczniejsze okazały się wypieki **Beaty Petruk**, **Małgorzaty Hajduk** i **Anny Petruk**. Wszyscy uczestnicy konkursu otrzymali pamiątkowe dyplomy i upominki, zaś laureatki trzech pierwszych miejsc atrakcyjne nagrody ufundowane przez Gminny Ośrodek Kultury i Turystyki w Dorohusku, Koło Gospodyń Wiejskich w Turce oraz Starostwo Powiatowe w Chełmie. **TS**

Piękne torby – trudny wybór

CHEŁM Konkurs Chełmskiej Biblioteki Publicznej „Na każdą książkę!" został już rozstrzygnięty. Liczba i poziom przekazanych prac sprawiły, że wyłonienie zwycięzców było wyjątkowo trudne.

Zaangażowanie, pomysłowość i ogrom pracy włożony w przygotowanie toreb na książki zrobiły na komisji konkursowej ogromne wrażenie. Ale przecież ktoś musiał być najlepszy.

Decyzją komisji konkursowej, której przewodniczył dyrektor Chełmskiej Biblioteki Publicznej **Robert Chełmicki**, w kategorii wiekowej 6-9 lat zwyciężył **Aleksander Vyborov**, zaś wśród 0-14 latków - **Aleksandra Wiąckiewicz**.

- Zwycięzcom gratulujemy i zapraszamy po odbiór nagród do Wypożyczalni i Czytelni dla Dzieci po 12 kwietnia w godzinach pracy biblioteki - informują organizatorzy.

Przewodniczący komisji konkursowej podjął również decyzję o nagrodzeniu każdego uczestnika konkursu. Oni również powinni się zgłosić do biblioteki po odbiór upominków.

Konkurs „Na każdą książkę!" został dofinansowany przez Fundację PZU w ramach projektu „Wydarzenia kulturalne w ChBP". **(apm)**

eprasa.pl 27c3783696

Do codziennego słownika weszły: koronawirus, kwarantanna, zdalne nauczanie, teleporada i lockdown

Język w czasach zarazy

Weszły do języka i póki co dobrze się trzymają. Używają ich wszyscy – od przedszkolaka do seniora. Słowa, terminy i frazy związane z tym, z czym od ponad roku mierzy się Polska, Europa i świat, czyli z zarazą. Czy zostaną z nami, gdy wrócimy wreszcie do normalności?

Pamiętacie „pacjenta zero”? O wykryciu u niego wirusa SARS-CoV-2 ówczesny minister zdrowia **Łukasz Szumowski** poinformował 4 marca ub. roku. Mieszkaniec woj. lubuskiego kilka dni wcześniej wrócił z Niemiec. Choć liczba osób zakażonych tym paskudztwem przekroczyła już w Polsce 2 mln, to „pacjent zero” może być tylko jeden.

„Pacjent zero” – to pierwsza osoba, która przyniosła wirusa na teren danego regionu czy kraju. Zlokalizowanie takiego pacjenta pozwala lepiej kontrolować i zminimalizować dalsze rozprzestrzenianie się choroby, poznać jej pochodzenie oraz drogę, jaką zakażają się kolejne osoby.

Prawie jak w zoo

Rok temu – przypomnijmy – chodziło o zakażenie trudnym do zapamiętania wirusem SARS-CoV-2, ale szybko zaczęto mówić o nim koronawirus, później o COVID-19 (to nazwa choroby zakaźnej układu oddechowego wywoływanej przez wzmiankowanego koronawirusa), a w końcu po prostu o koronie, koronce czy covidzie. Co takiego robi koronawirus? Szerzy się. Mieliśmy więc do czynienia z epidemią i pandemią.

Wraz z zarazą przyszły inne słowa, jak np. kwarantanna. – To okres, w którym obowiązkowo przetrzymuje się osobno sprowadzone do zoo zwierzę w ścisłym nadzorze sanitarnym po to, żeby zabezpieczyć inne zwierzęta oraz pracowników przed zakaźnymi chorobskami, które zwierzę mogło ze sobą przywlec – wyjaśnia **Grzegorz Garbuz**, dyrektor ogrodu zoologicznego w Zamościu.

Obecnie taka kwarantanna trwa 26 dni i dotyczy głównie zwierząt, które odebrano na granicy przemytnikom, a następnie skierowano do zoo.

Od ponad roku mamy swoją kwarantannę. Trwa mniej niż opisywana przez dyrektora zamojskiego zoo, ale zdarzały się przypadki, że ludzie przez miesiąc nie wychodzili z domu…

Słowo kwarantanna przeżywa więc swój renesans. Podobnie jest z izolacją, a więc terminem, który wcześniej zarezerwowany był głównie dla osób trafiających na szpitalny oddział zakaźny z żółtaczką albo dla wszelkiej maści podpadziochów, którym zza krat przyszło patrzeć na świat. Więźniowie są odizolowani od społeczeństwa, natomiast środkiem dyscyplinarnym dla skazanego, który za kratkami nie przestrzega ustalonych zasad, może być umieszczenie w izolatce.

W jednym z plebiscytów słowem 2020 roku został koronawirus

Ci, którzy mieli okazję zmierzyć się z COVID-19, doskonale wiedzą na czym polega izolacja w domowych warunkach.

Nowa normalność

Od roku w codziennym użytku są maseczki, a jak są maseczki, to nie brakuje też automatów, które za pieniądze nam je wydają. To maseczkomaty. Warto wspomnieć o przyłbicach, które jednak nie tak niedawno okazały się mało przydatne.

O wiele większą frekwencję niż przed rokiem mają też takie słowa jak: dezynfekcja, pulsoksymetr, respirator, teleporada czy tlenoterapia. Obrodziło też związanymi z epidemią połączeniami wyrazowymi, które również są nowe: choroby współistniejące, dystans społeczny, godziny dla seniorów grupy ryzyka, luzowanie obostrzeń, nauka zdalna, paszport covidowy, praca zdalna, reżim sanitarno-epidemiologiczny, szpital jednoimienny, tarcza antykryzysowa, ustawa antycovidowa, zamrożenie gospodarki, znoszenie obostrzeń itp.

Nie zapominajmy o przeniesionym z języka angielskiego terminie lockdown (blokada, zakaz wyjścia). To nie jedyne słowo przejęte z angielskiego. Kalkami są np. wymienione wcześniej zamrażanie gospodarki i dystans społeczny, ale też… nowa normalność. Czy dystans może być społeczny? Raczej nie, bo to co społeczne, jest wspólne. A nowa normalność? Na czym ma ona polegać w opozycji do starej normalności? Jaka to normalność?

Wiele określeń związanych z edukacją zdalną czy mieszaną (hybrydową) weszło do języka i chyba już z nami zostaną. – Mój syn mówi, że nauka zdalna jest lepsza od stacjonarnej – mówi ojciec 10-latka. – Przed pandemią śmiałbym się z tego, teraz jednak wszystko wygląda inaczej.

Bo okazało się, że edukacja nie musi się odbywać tylko w szkole lub w sali lekcyjnej (do obiegu weszły już zadawane przez nauczycieli pytania w stylu „Zalogowani do lekcji?”). Dziś wiedzą już o tym nawet przedszkolaki. Z pracą jest podobnie – niektórzy nawet radzą sobie lepiej z pracą na odległość, a więc zdalnie właśnie.

Z pandemią nie ma żartów, a stan zagrożenia wciąż trwa: wygramy tę wojnę, eskalacja koronawirusa, strategia na walkę z koronawirusem czy tarcza (antykryzysowa). Aspekt sportowy to rekordy, z których wcale się nie cieszymy, bo jakże się cieszyć z kolejnego wzrostu zakażeń…

Pokonamy fale

Język w sposób naturalny dostosowuje się do otaczającej rzeczywistości. Mamy więc i covidowców, a wiec osoby, które zachorowały na COVID-19, ozdrowieńców, czyli tych, którzy wyszli zwycięsko z choroby. Mówiło się też o wymazywaniu górników (chodziło o pobieranie wymazów od tej grupy zawodowej), pacjentach bezobjawowych, a ostatnio – co zrozumiałe, bo trwa akcja – na tapecie znalazły się AstraZeneca, Pfizer, Sputnik i inne rodzaje szczepionek. – Ja nie jestem zwolennikiem tego całego durnowatego lockdownu – wykłada kawę na ławę **Łukasz Potocki** z Panasówki. – Moim zdaniem szczepionka też jest wątpliwa i dlatego odradzam szczepienie się na tego całego covida. Nikt mnie do tego nie zmusi.

To nie jest odosobniona opinia. To koronasceptycy. I antyszczepionkowcy. Nie mówią o pandemii, tylko o plandemii. Maseczki nazywają kagańcami lub szmatami. A covidziarz lub covidówa to obraźliwe określenia, którymi koronosceptycy obdarzają osoby noszące maseczki.

Moich znajomych za pośrednictwem portalu społecznościowego zapytałem, jakie słowa albo fraza kojarzy im się z pandemią. Oprócz terminów, które już padły w niniejszym materiale, wymienili również następujące: covidkowo, covidół, fobia, histeria, lokdałn, na wynos, new word order, niewolnictwo, osaczeni, panika, paranoja, PCR, płaskoziemcy, rekomendujemy, srovid, zakaz, zabójcze koperty, a nawet alkoholizm i kara Boża.

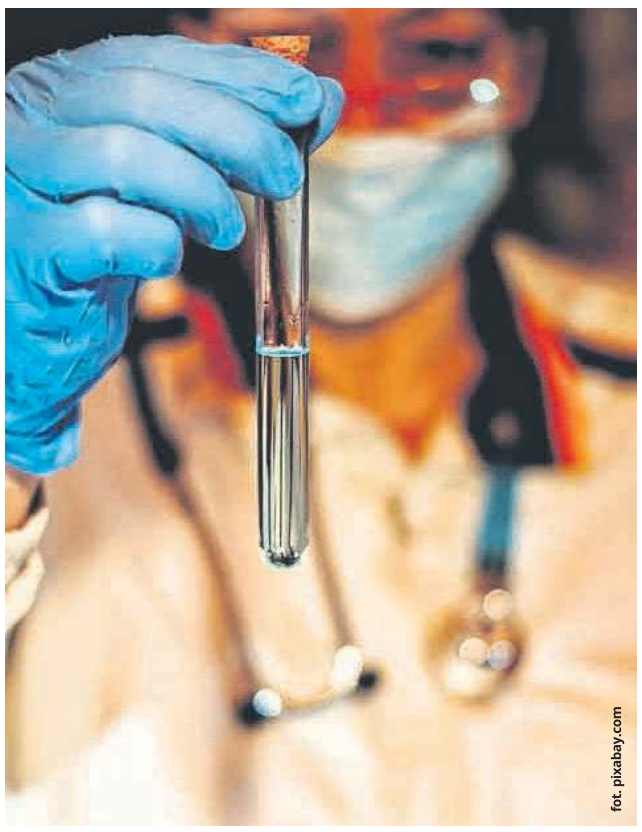

fot. pixabay.com

Obecnie na tapecie są AstraZeneca, Pfizer, Sputnik i inne rodzaje szczepionek.

Obecnie mamy trzecią falę pandemii. Wierzę, że pokonamy fale, choć za **Dawidem Podsiadło** chciałoby się już zanucić, że „nie ma fal”.

Gdy oddawałem ten artykuł do redakcji, padł kolejny rekord zakażeń, a rząd wprowadził nowe obostrzenia. Walka trwa…

Leszek Wójtowicz

OKIEM EKSPERTA

dr hab. Mariusz Koper
Katedra Języka Polskiego KUL

– W jednym z dorocznie organizowanych plebiscytów słowem 2020 roku został koronawirus. Trudno się dziwić takiemu rozstrzygnięciu, wszak od kilkunastu miesięcy żyjemy w zgoła odmiennej rzeczywistości. Została ona zdominowana przez pandemię, ograniczenia, obostrzenia, zamrażanie i odmrażanie gospodarki, szpitale jednoimienne, dane o zakażeniach, pacjentów covidowych, ozdrowieńców, tarcze antykryzysowe, ustawę covidową, mutacje, a nawet wymazywanie górników! Język wraz ze swoją podstawową funkcją informatywną odpowiada na współczesne potrzeby nazywania nowych rzeczy, zjawisk czy ludzi, którzy w różnym jednak stopniu opanowali zagadnienia z zakresu sprawności i poprawności językowej. Bez względu na to próbuje nadążać za trudną rzeczywistością, która obecnie nas otacza. W naszym języku pojawiły się znane nam wyrazy, których obecnie używamy ze znacznie większą częstotliwością (epidemia, pandemia, zaraza), części słownictwa nadajemy nowe znaczenie (korona, koronka, dziubki jako maseczki), jesteśmy kreatywni w tworzeniu neologizmów (koronaświrus, koronazaraza, a nawet koronagedon), wreszcie zapożyczamy wyrazy z języka angielskiego (lockdown, home office). Do tej ostatniej grupy należy również zaliczyć absurdalne kalki językowe typu dystans społeczny (social distancing) czy nowa normalność (new normality). Należy tylko mieć nadzieję, że wraz z odejściem pandemii koronawirusa odejdą do lamusa terminy z nią związane, również te, które z jednej strony zakrawają o współczesną nowomowę, z drugiej zaś pozbawione są głębszej refleksji nad współczesną polszczyzną i troską o jej przyszłość.

fot. pixabay.com

Od ponad roku mamy swoją kwarantannę.

eprasa.pl 27c3783696

CHEŁM Ogólnopolski sukces ucznia I Liceum Ogólnokształcącego

Drugoklasista z indeksem na prawo

Igor Adamowicz nie zdał jeszcze matury, a już ma w kieszeni indeks na wyższą uczelnię. I to nie byle jaką, bo na Uniwersytet Warszawski na wydział prawa i administracji. Zdobył go, uzyskując status finalisty XXIII Ogólnopolskiej Olimpiady Wiedzy o Prawie.

- Interesuję się prawem i polityką – mówi Igor, uczeń klasy 2 bg I Liceum Ogólnokształcącego w Chełmie. – Gdy znalazłem informację, że taka olimpiada jest organizowana, od razu wiedziałem, że to coś dla mnie.

Igora nie przeraził nawet zakres tematyczny olimpiady, choć wykraczał on daleko poza szkolną wiedzę podręcznikową. W przyswojeniu tego materiału pomogła mu **Ewa Betiuk**, nauczycielka historii i wiedzy o społeczeństwie, która była opiekunem merytorycznym Igora.

- To olimpiada dla zdolnych, pracowitych i poszukujących - nie kryje dumy Ewa Betiuk. O sobie mówi, że była przewodnikiem intelektualnym, wskazując, na co Igor powinien zwrócić uwagę i korygując jego wiedzę.

Z kolei Igor uważa, że bez pomocy „sorki" nie zaszedłby tak daleko.

Olimpiada rozpoczęła się etapem szkolnym. Uczestniczyło w nim 1,5 tysiąca uczniów z całego kraju. Pisali test. Zawierał on głównie pytania zamknięte dotyczące historii najnowszej, współczesnych stosunków międzynarodowych, podstaw prawoznawstwa i konstytucjonalizmu czy praw człowieka. Ten etap pozytywnie zaliczyło 312 uczniów. W etapie okręgowym (Igor brał w nim udział w Lublinie) uczestnicy musieli wykazać się wiedzą prawniczą, rozwiązując test i odpowiadając na pytania opisowe.

Do etapu centralnego, który - ze względu na pandemię - odbył się online 27 marca, zakwalifikowało się 62 uczniów. Tutaj potrzebna była już znajomość europejskiego systemu ochrony praw człowieka, włączając w to Europejską Konwencję Praw Człowieka (wraz z Protokołami), Europejską Kartę Socjalną, jak również podstawową znajomość orzecznictwa strasburskiego.

Na tym etapie oceniana była nie tylko znajomość prawa z uwzględnieniem orzeczeń, ale również prawnicza argumentacja oraz poprawność językowa wywodów.

- Losowaliśmy trzy pytania - mówi Igor. – Musiałem omówić procedurę zmiany konstytucji RP, powiedzieć, co to jest przestępstwo, opisać jego rodzaje i wszystko, co wiąże się z tą tematyką oraz zaprezentować trzy generacje praw człowieka.

To, że Igor zostanie prawnikiem, jest już prawie przesądzone. - Za wcześnie mówić jednak, jaką drogę wybiorę – dodaje. – Na razie myślę, że mógłbym zostać adwokatem.

Warto dodać, że w jego rodzinie nie ma prawników.

Igorowi i jego nauczycielce serdecznie gratulujemy i trzymamy kciuki za realizację jego planów. **szer**

Najzdolniejsi z gminy i powiatu

GM. WOJSŁAWICE Rozstrzygnięto XX Powiatowy Przegląd Pieśni i Poezji Powstańczej i Patriotycznej. Znamy też wyniki gminnych konkursów nawiązujących do postaci Tadeusza Kościuszki oraz historii Wojsławic.

Ze względu na epidemiczne obostrzenia przegląd powiatowy pieśni i poezji przyjął w tym roku inną formę. W części muzycznej komisja oglądała utwory przesłane drogą mailową w pliku MP4. Nadesłane pocztą utwory literackie laureatów czytał nauczyciel ZSP w Wojsławicach-Kolonii **Andrzej Czerniej**. W konkursie udział wzięły szkoły z Białopola, Dubienki, Kamienia, Rudy-Huty, Sawina, Strachosławia, Wierzbicy, Wojsławic i Wólki Petryłowskiej.

W kategorii soliści kl. I-III pierwsze miejsce zajął **Antoni Jasiuk** (ZSP Wojsławice), drugie - **Maciej Kucharski** (SP Wierzbica). Trzecią nagrodę otrzymała **Julia Skibińska** (SP Kamień).

W kategorii soliści kl. IV-VI pierwszą nagrodę zdobyła **Monika Grabińska** (ZSP Wojsławice), drugą ex aequo uhonorowano **Kornelię Bulicz** (SP Wólka Petryłowska) i **Katarzynę Kołtun** (SP Kamień). Trzecie miejsce wyśpiewała **Nikola Krasnowska** (PSP Białopole).

W kategorii soliści klas VII-VIII wygrała **Julia Krzeszczyk** (ZS Sawin). Drugą nagrodę przyznano **Dominice Widyńskiej** (ZSP Wojsławice), trzecią - **Oliwii Bebko** (SP Wólka Petryłowska).

Nowością w tym roku były rodzinne zespoły muzyczne. W tej kategorii najlepsi okazali się **Hanna** i **Krzysztof Gągołowie** z Białopola. Drugie miejsce zdobyli **Emilia**, **Mateusz** i **Paweł Lewczukowie** z Rudy-Huty. Trzecie miejsce przyznano zespołowi z Wierzbicy w składzie: **Maciej Kucharski**, **Inka Soszyńska**, **Hanna Lipiec**, **Krystian Gargol**, **Kalina Krzeszczyk**, **Aleksandra Kucharska**, **Kaja Jawornicka**.

I Miejsce - kategoria soliści, Julia Krzeszczyk, ZS Sawin

W części literackiej w kategorii klas IV-VI wygrał **Krzysztof Gągoł** (PSP Białopole). Na drugim miejscu znalazł się **Paweł Malarz** (ZSP Wojsławice**)**, a na trzecim - **Nikola Krasnowska** (PSP Białopole). W kategorii kl. VII-VIII pierwsze miejsce zajęła **Maja Bulicz** (SP Wólka Petryłowska), drugie - **Aleksandra Kowalczuk** (ZSP Wojsławice) i **Oliwia Bebko** (SP Wólka Petryłowska). Trzecią nagrodę przyznano **Emilii Kiełbowicz** (SP Kamień).

W gminnym konkursie filmowym „Tadeusz Kościuszko - patron mojej szkoły" wygrała **Weronika Toporowska**. W konkursie plastycznym „Bitwy powstania kościuszkowskiego" pierwsze miejsce zajęła **Agata Być**, drugie - **Julia Kończyńska**, a trzecie - **Klaudia Nizio**. Wyróżnienia zdobyli: **Gabriela Kołtun**, **Dominik Ożóg**, **Anna Mazurek**, **Nikola Zalewa**, **Maria Matwiejczuk**, **Piotr Mazurek**. W konkursie na prezentację multimedialną „Historyczne ścieżki Wojsławic" pierwszą nagrodę zdobyła **Maja Kowalczuk**, drugą - **Michalina Osuchowska** i **Oliwia Sapuła**, trzecią - **Klaudia Wójtowicz** i **Nikola Paluch**.

Organizatorami wydarzenia byli nauczyciele szkoły w Wojsławicach: **Krzysztof Jasiuk**, **Róża Gwarda**, **Olimpia Wójcik**, **Andrzej Czerniej** i **Adam Łopocki**. **DBEZ**

I Miejsce - kategoria zespół rodzinny, Hanna i Krzysztof Gągoł, Białopole

II Miejsce - kategoria zespół rodzinny, Emilia, Mateusz i Paweł Lewczuk, Ruda-Huta

POD NASZYM PATRONATEM

Orkiestra ma grać

CHEŁM Orkiestra Wszystko Gra, która powstała przy Młodzieżowym Domu Kultury, rozpoczyna kolejny cykl swojej działalności. Podobnie jak w poprzednim, organizatorzy zaczynają od skompletowania uczestników projektu. Twoim marzeniem jest, aby śpiewać z najlepszymi, skomponować piosenkę, nagrać singiel i wystąpić w teledysku? Weź udział w tym castingu!

- Pierwsza edycja projektu cieszyła się ogromnym zainteresowaniem. Powstał zespół wokalny, który do tej pory tworzy autorskie kompozycje. Mamy już całą listę piosenek - przypomina dyrygentka orkiestry **Anna Bobruś. -** Dostrzegając, jak wielką frajdę sprawiają dzieciakom te zajęcia, postanowiliśmy wystartować z nową edycją.

Tym razem ma powstać m.in. sekcja instrumentalna, o którą zostanie rozszerzony istniejący skład. Potrzebę utworzenia takiej formy zasugerowali rodzice dzieci zainteresowanych udziałem w zajęciach. Znów będą warsztaty wokalne i instrumentalne, wspólne śpiewanie i nagrywanie.

- Na początek zapraszamy dzieci utalentowane muzycznie do udziału w castingu. Wprawdzie ograniczyliśmy w nim wiek od 8 do 12 lat, jednak nie będziemy zbyt restrykcyjnie podchodzić do zgłoszeń osób nieco starszych, do 15. roku życia - zapewnia Bobruś. - Chętni powinni nagrać swoją ulubioną piosenkę lub jej fragment, z podkładem lub a capella i wysłać film na adres orkiestrawszystkogra5@gmail.com do 14 kwietnia. Film powinien być nagrany w rozdzielczości full HD, nie wolno używać efektów dźwiękowych i wizualnych. Wszyscy uczestnicy castingu otrzymają dwa filmiki instruktażowe o tym, jak w warunkach domowych muzykować na wszystkim, co jest pod ręką.

W ramach projektu uczestnicy będą mogli skorzystać ze wsparcia specjalistów. Zajęcia zaczną się od warsztatów muzycznych z muzykoterapeutką, wokalistką i instrumentalistką **Sylwią Lasok**. Zajęcia z młodymi artystami poprowadzi również muzyk **Tomasz Bozdek.**

Podczas weekendowych spotkań uczestnicy zrobią własne instrumenty DIY i nauczą się na nich grać, skomponują piosenkę. Kompozycja zostanie wydana w formie płyty. Dochód z jej sprzedaży wesprze dalsze działania zespołu. Powstanie także teledysk.

- Sami chcemy też zaprojektować i zrobić okładkę płyty. Ma być przyjazna środowisku - zdradza Anna Bobruś. - Wszystkie nasze działania wspiera Fundacja Cemex, mamy też wiernych patronów medialnych: Super Tydzień i radio Bon Ton. **AN**

Podczas pierwszej edycji przedsięwzięcia dzieci uczestniczyły w warsztatach wokalnych z Izą Kowalewską.

Szukamy domu dla Kulki

CHEŁM Kulka to 12-letnia, niewielkich rozmiarów suczka. Jej właścicielka szuka dla niej tymczasowego domu. W maju wraz z synem wyjeżdża na pięć miesięcy, a nie może zabrać Kulki ze sobą. Nie ma też nikogo, kto mógłby się zaopiekować jej pupilką.

- Kulka jest ze mną od kilku lat. Znalazłam ją, zabrałam do domu i od tamtego czasu mieszka z nami – mówi pani **Jolanta**. – Teraz jestem zmuszona rozstać się z nią na kilka miesięcy. Może ktoś zaopiekowałby się moją Kulką.

Sunia – jak opisuje ją właścicielka – jest łagodna i bardzo przyjazna ludziom. To grzeczny i dobrze wychowany piesek, reaguje na komendy. Nigdy nie chorowała. - Choć wyjeżdżam dopiero w maju, już teraz bardzo przeżywam rozstanie z nią, ale proszę mi wierzyć, nie mam innego wyjścia.

Kobieta nie chce oddawać Kulki do schroniska, a na hotel dla psów jej nie stać.Osoby, które zechcą zaopiekować się Kulką, mogą dzwonić do pani Jolanty pod numer tel. 506 486 424. – Zapewniam, że odbiorę swoją sunię, jak tylko wrócę – mówi. **szer**

Masz pomysł na Lema?

CHEŁM Biblioteka Pedagogiczna w Chełmie postanowiła przypomnieć postać pisarza Stanisława Lema i ogłosiła konkurs na materiały dydaktyczne o nim. Jest on adresowany do nauczycieli i wychowawców wszystkich typów szkół i placówek oświatowych z terenu Chełma oraz powiatów chełmskiego, krasnostawskiego i włodawskiego.

Masz ciekawy pomysł na zainteresowanie uczniów twórczością Stanisława Lema? Weź udział w konkursie i wygraj jedną z trzech nagród rzeczowych. Stanisław Lem jest jednym z patronów Roku 2021. Stąd pomysł na przypomnienie tego wybitnego pisarza. Materiały dydaktyczne, które trzeba opracować w ramach konkursu, to: scenariusz zajęć, scenariusz imprezy, quiz, escape room, gra edukacyjna, karty pracy, projekt i każdy inny pomysł możliwy do zrealizowania w szkole.

Warunkiem przystąpienia do konkursu jest przesłanie prawidłowo wypełnionego formularza zgłoszeniowego oraz dostarczenie pracy konkursowej do 30 kwietnia. Szczegółowe informacje na stronie www.bpchelm.pl **AN**

eprasa.pl 27c3783696

Chełmianka ograła wicelidera!

PIŁKA NOŻNA Świetny wynik przywieźli z Sieniawy piłkarze trzecioligowej Chełmianki Chełm. Podopieczni trenera Tomasza Złomańczuka nie przestraszyli się wicelidera tabeli i pokonali Sokoła na jego terenie 1:0. Gola na wagę trzech punktów już w doliczonym czasie gry zdobył Przemysław Kanarek.

Trzeba przyznać, że w sobotnim starciu biało-zieloni zagrali ambitnie i odważnie, dlatego w pełni zasłużyli na zwycięstwo. W pierwszej połowie oba zespoły nie stworzyły sobie zbyt wielu klarownych okazji. Dużo więcej działo się po zmianie stron. Bliski zdobycia gola dla Chełmianki był m.in. **Dawid Brzozowski**, który chcąc dośrodkować piłkę w pole karne, trafił w słupek.

Chwilę później drużyna trenera **Tomasza Złomańczuka** miała znakomitą szansę na objęcie prowadzenia. **Mateusz Zając** sfaulował w polu karnym **Przemysława Kanarka** i sędzia podyktował rzut karny. Z jedenastu merów pomylił się **Tomasz Brzyski**. Bramkarz Sokoła wyczuł intencję strzelca i zdołał wybić futbolówkę. Im bliżej końca meczu, tym emocje były coraz większe. W końcowych minutach świetną okazję dla chełmian zaprzepaścił **Hubert Kotowicz**, który nie wykorzystał sytuacji sam na sam. Po jego strzale bramkarz nogami wybił piłkę na rzut rożny. Kiedy wydawało się, że obie drużyny podzielą się punktami, biało-zieloni zadali decydujący cios. Już w doliczonym czasie gry po dośrodkowaniu z rzutu wolnego Brzyskiego, podanie głową przedłużył **Łukasz Mazurek**, a Kanarek z najbliższej odległości wpakował piłkę do siatki. W obozie Chełmianki zapanowała niesamowita euforia. W starciu z wiceliderem tabeli podopieczni trenera Złomańczuka rzutem na taśmę zgarnęli pełną pulę.

Sokół Sieniawa – Chełmianka Chełm 0:1 (0:0)

Bramka: Kanarek 90'+1.

Sokół: Zając – Grasza, Drelich, Kapuściński, Lis, Purcha, Jędryas (87 Oziębło), Majda (66 Wójcik), King (66 Ochał), Hass, Mazurek.

Chełmianka: Ciołek – Kożuchowski (46 Kanarek), Mazurek, Wołos, Brzozowski, Grądz, Brzyski, Skoczylas (68 Prytuliak), Bednara (68 Wójcik), Bonin (86 Wawryszczuk), Myśliwiecki (79 Kotowicz).

Żółte kartki: Lis (S) – Kożuchowski (Ch).

Sędziował: Jabłoński (Kraków).

Wyniki pozostałych spotkań 27. kolejki III ligi grupy IV: Podlasie Biała Podlaska – Podhale Nowy Targ 0:2, Avia Świdnik – KSZO 1929 Ostrowiec Świętokrzyski 3:1, Cracovia II Kraków – Korona II Kielce 2:0, Orlęta Radzyń Podlaski – Hetman Zamość 7:0, ŁKS Łagów – Lewart Lubartów 2:2, Stal Kraśnik – Siarka Tarnobrzeg 0:0, KS Wiązownica – Wisła Sandomierz 2:2, Stal Stalowa Wola – Jutrzenka Giebułtów 2:0, Wisła Puławy – Wisłoka Dębica (przełożony na inny termin z powodu zagrożenia epidemicznego), Wólczanka Wólka Pełkińska – pauza. **TS**

Tabela:

1. Wisła Puławy	24	60	69-20
2. Sokół Sieniawa	26	55	46-21
3. Stal Stalowa Wola	25	44	45-29
4. Wólczanka Wólka P.	25	42	49-33
5. Podhale Nowy T.	25	42	37-29
6. Wisła Sandomierz	26	41	39-35
7. Avia Świdnik	25	40	52-28
8. Chełmianka Chełm	**25**	**40**	**43-34**
9. Siarka Tarnobrzeg	26	39	43-35
10. ŁKS Łagów	26	39	39-38
11. KSZO 1929 O. Ś.	25	38	40-31
12. Wisłoka Dębica	25	38	37-25
13. KS Wiązownica	26	32	37-53
14. Stal Kraśnik	26	31	32-35
15. Orlęta Radzyń P.	26	31	39-49
16. Cracovia II Kraków	26	30	30-32
17. Lewart Lubartów	26	30	30-29
18. Podlasie Biała P.	25	28	37-61
19. Korona II Kielce	26	24	37-57
20. Jutrzenka Giebułtów	26	17	28-68
21. Hetman Zamość	26	7	20-87

Derby regionu na remis

PIŁKA NOŻNA Kłos Gmina Chełm podzielił się punktami z Victorią Żmudź w rozegranym w świąteczną sobotę zaległym meczu 21. kolejki grupy drugiej (południowej) lubelskiej Hummel IV ligi. Obie bramki padły w pierwszej połowie spotkania.

Wynik w 29. minucie otworzyli goście. Świetnie w pole karne z rzutu rożnego dośrodkował **Kamil Sawa**. Zawodnik Victorii praktycznie wkręcił futbolówkę do bramki. Interweniować próbował jeszcze **Damian Flis**, który głową strącił piłkę, ale ta wpadła do siatki.

Tuż przed przerwą to gospodarzom dopisało szczęście. W zamieszaniu podbramkowym celny strzał zdołał oddać **Paweł Wójcicki**, doprowadzając do wyrównania.

W drugiej części meczu obie ekipy miały swoje okazje do zmiany rezultatu, ale wynik nie uległ już zmianie. Najlepszą sytuację dla drużyny **Zbigniewa Wójcika** miał **Piotr Adamski**, ale jego strzał w ostatniej chwili zablokował wracający obrońca i zamiast gola był tylko rzut rożny.

- Jesteśmy zawiedzeni tym wynikiem. Od początku wyszliśmy na mecz mocno skoncentrowani i zdeterminowani. Tak grającą swoją drużynę chciałbym oglądać zawsze. Duże zagrożenie stwarzaliśmy po stałych fragmentach gry, po bardzo dobrych dośrodkowaniach **Pawła Fornala**. Dobrą sytuację jeszcze przy stanie 0:0 zmarnował **Paweł Mazur**. Groźne strzały oddali także **Michał Siatka** i **Kacper Kowalski**. Za każdym razem piłka o centymetry mijała bramkę gości. Również wspomniany Fornal bezpośrednio z rzutu rożnego trafił w słupek – relacjonuje **Zbigniew Wójcik**, trener Kłosa. - W drugiej połowie gra wyrównała się i nie mieliśmy już tylu okazji do zmiany rezultatu – dodaje szkoleniowiec zespołu z gminy Chełm.

- W mojej ocenie był to mecz walki. Nie było to porywające widowisko. Żadna z ekip nie miała wyraźnej przewagi. Było dużo szarpanej gry, sporo fauli i błędów przy wyprowadzaniu akcji. Być może gospodarze, którzy są w dużo gorszej sytuacji, byli bardziej zdeterminowani, aby odnieść zwycięstwo – powiedział nam z kolei po sobotniej konfrontacji **Piotr Moliński**, trener Victorii.

Kłos Gmina Chełm – Victoria Żmudź 1:1 (1:1).

Bramki: Wójcicki 45' – K. Sawa 29'.

Kłos: Kozłowski – Leśniak (65 E. Poznański), Rutkowski, Kowalski, Siatka, Flis, K. Rak, Fornal (85 J. Rak), Wójcicki (73 Jabłoński), Mazur (60 Adamski), Drzewicki (55 Dąbrowski).

Victoria: Perdun – Przychodzień (46 Skowronek), Ścibior, Salewski, Bartnik (60 Misiurek), K. Sawa (60 Łubkowski), Stańczykowski, Kazubski, Warecki, J. Sawa (85 Kuczyński), Bielecki (65 Lecki). **TS**

Gra lepsza niż wynik

PIŁKA NOŻNA Unia Białopole bez szans w starciu z trzecim w tabeli Granitem Bychawa. W rozegranym w świąteczną sobotę zaległym meczu 21. kolejki grupy drugiej (południowej) lubelskiej Hummel IV ligi podopieczni trenera Roberta Tarnowskiego ulegli rywalom 0:4.

- Do 20. minuty nasza gra wyglądała dosyć dobrze. To my mieliśmy bowiem inicjatywę. Niestety chwilę później w niegroźnej sytuacji straciliśmy gola, którego mogliśmy, a nawet powinniśmy uniknąć – ocenia trener **Robert Tarnowski**.

Jeden z obrońców Unii nie zdołał przeciąć dalekiego podania. **Łukasz Strug** złamał akcję do środka i oddał strzał. Piłkę zdołał odbić stojący w bramce drużyny gospodarzy **Grzegorz Wójtowicz**, ale przy dobitce **Sebastiana Sprawki** był już bez szans.

Drugiego gola Unia straciła tuż przed przerwą, ale również mogła go uniknąć. Z prezentu jednego z defensorów gospodarzy, który źle wybił futbolówkę na szesnasty metry, skorzystał kapitan gości **Jakub Szymala**. Pomocnik Granitu uderzył precyzyjnie przy słupku i piłka wylądowała w siatce.

Po zmianie stron gracze z Bychawy dołożyli jeszcze dwa trafienia. Oba były autorstwa **Bartłomieja Radziewicza**. W 66. minucie zawodnik Granitu zamknął dośrodkowanie z bocznej strefy boiska, zaś w 78. minucie wpisał się na listę strzelców po stałym fragmencie gry, ustalając wynik na 0:4.

- Przy trzeciej bramce popełniliśmy błąd w ustawieniu, bowiem przy dośrodkowaniu rywali mieliśmy w polu karnym przewagę liczebną, ale niestety to zawodnik Granitu zdołał oddać strzał. Z kolei przy czwartym golu lepiej powinien zachować się nasz bramkarz, który mógł przeciąć dośrodkowanie na piąty metr – tłumaczy trener Tarnowski. - Najgorsze jest to, że nie grając źle, tracimy głupie bramki. Wydawało się, że we wszystkich tych sytuacjach byliśmy dobrze zorganizowani, mieliśmy dużo czasu, więc nie powinno stać się nam nic złego – dodaje.

Pod koniec meczu rozmiary porażki mógł zmniejszyć **Szymon Sarzyński**, który zwiódł jednego obrońcę i zdecydował się na strzał z siedemnastego metra. Zawodnik Unii trafił jednak w słupek.

Unia Białopole – Granit Bychawa 0:4 (0:2)

Bramki: S. Sprawka 23', Szymala 40', Radziewicz 66', 78'.

Unia: Wójtowicz – Steciuk (75 Krasnowski), Bureć, Piekaruk, J. Łukaszewski, S. Łukaszewski, Zdybel (61 Ślusarz), Ostrowski (46 K. Cor), Lewkowicz, Barczewski (46 Sarzyński), Oleszczuk (69 Soroka).

Granit: Ziółkowski – Radziewicz, Iwaniak, Piwnicki, Struk (55 Świderski), Szymala, Banachiewicz, Misztal (66 Morenkov), Pęcak (60 Janik), Strug (70 Wierzbicki), S. Sprawka (69 K. Sprawka). **TS**

Tabela IV ligi (gr. II):

1. Tomasovia T. L.	21	61	80-7
2. Victoria Żmudź	21	41	31-16
3. Granit Bychawa	22	40	42-22
4. Świdniczanka Ś. M.	20	36	44-22
5. Kryształ Werb.	20	34	30-22
6. Grom Różaniec	20	30	33-21
7. Huczwa Tyszowce	20	30	37-32
8. Gryf Gmina Zamość	20	27	20-39
9. Unia Hrubieszów	20	24	26-34
10. Kłos Gmina Chełm	22	22	20-33
11. Łada 1945 Biłgoraj	20	6	9-75
12. Unia Białopole	22	3	21-70

Blamaż Sparty, drużyna Bodysa w grupie spadkowej

PIŁKA NOŻNA Nie tak wyobrażali sobie sobotni pojedynek w Jeleńcu piłkarze czwartoligowej Sparty Rejowiec Fabryczny. Podopieczni trenera Bartosza Bodysa, którzy mieli jeszcze szansę na awans do grupy mistrzowskiej, w ramach zaległej 21. kolejki, ulegli ostatniemu w tabeli Bizonowi 1:3.

- Trudno powiedzieć coś po takim meczu. Niestety, był to totalny blamaż z naszej strony. We znaki dało się złe podejście do spotkania, zlekceważenie przeciwnika, co skutkowało tym, że nie realizowaliśmy założeń taktycznych. Jako zespół, w tym dniu zupełnie nie istnieliśmy – mówił poirytowany po sobotnim starciu **Bartosz Bodys**, szkoleniowiec Sparty. - Przysłowiowy balonik pękł. Została nam jedna konfrontacja z POM-em Iskrą Piotrowice, ale już wiadomo, że trafimy do grupy spadkowej. Postaramy się wygrać ostatni mecz i wejść do niej z 30 punktami – dodaje.

Gospodarze objęli prowadzenie tuż przed końcem pierwszej połowy. Po dośrodkowaniu **Daniela Osiaka** piłkę po strzale głową do siatki skierował **Jakub Zdunek**.

Po zmianie stron Sparta robiła, co mogła, aby odmienić niekorzystny rezultat, ale to Bizon przypieczętował swoją wygraną. Na kwadrans przed ostatnim gwizdkiem arbitra świetne podanie w uliczkę wykorzystał wprowadzony w drugiej połowie **Damian Osiak**, który posłał futbolówkę w długi róg bramki gości. W 84. minucie przysłowiową kropkę nad i postawił **Łukasz Kiryło**, finalizując odskrzydlającą akcję swojego zespołu. Pięć minut później Sparta, na otarcie łez, zdobyła honorowe trafienie. Bardzo dobre prostopadłe podanie na gola zamienił **Przemysław Jasiński**.

Bizon Jeleniec – Sparta Rejowiec Fabryczny 3:1 (1:0)

Bramki: Zdunek 43', Dam. Osiak 75', Kiryło 84' – Jasiński 89'.

Bizon: Nowak – Gajda, Abdoul, Jenczewski, Dan. Osiak, Synovyd, Madejski, Kiryło, Moczulski, Gliniak, Zdunek.

Sparta: Kamiński – Figura, Paździor, Wołos, Starok, Borówka (60 Kwiatosz), Kasperek (64 Barabasz), Pokrywka, Jasiński, Kuśmierz (71 Bartosz), Głowacki (67 Martyn). **TS**

Tabela IV ligi (gr. I):

1. Huragan Międzyrzec P.	22	48	49-19
2. Powiślak Końskowola	21	42	46-26
3. Lublinianka Lublin	21	33	35-24
4. Lutnia Piszczac	21	31	30-32
5. Włodawianka Włodawa	20	31	39-28
6. POM Iskra Piotrowice	20	30	32-29
7. Górnik II Łęczna	21	29	30-26
8. Opolanin Opole L.	20	28	33-34
9. Sparta Rejowiec F.	21	27	19-36
10. Orlęta Łuków	21	22	29-50
11. Start Krasnystaw	22	16	21-35
12. Bizon Jeleniec	22	15	22-46

Start urwał punkty liderowi

PIŁKA NOŻNA W rozegranym w czwartek zaległym meczu 21. kolejki spotkań lubelskiej Hummel IV ligi przedostatni w tabeli Start Krasnystaw zremisował w delegacji z liderującym Huraganem Międzyrzec Podlaski 1:1. Wynik ten można uznać za sporą niespodziankę. Dla podopiecznych trenera Marka Kwietnia był to trzeci mecz z rzędu bez porażki od momentu wznowienia rundy wiosennej.

- Budujące jest to, że w tym roku w meczach o ligowe punkty nie zaznaliśmy jeszcze smaku porażki. W trzech spotkaniach zainkasowaliśmy pięć oczek, co jest dobrym prognostykiem przed decydującą fazą rozgrywek w grupie spadkowej – cieszy się **Marek Kwiecień**, trener Startu Krasnystaw. - Naszym celem w ostatnich starciach fazy zasadniczej było zdobycie kompletu dziewięciu punktów i zmniejszenie straty do innych zespołów broniących się przed spadkiem. Gdyby nie pomyłki sędziowskie, ten plan zrealizowalibyśmy w stu procentach. Do zapewnienia sobie utrzymania jest jeszcze daleka droga, ale dobra postawa zespołu w ostatnich pojedynkach napawa optymizmem – tłumaczy szkoleniowiec.

14 marca na inaugurację wiosny Start pokonał u siebie POM Iskrę Piotrowice 4:0. Dwa tygodnie później krasnostawianie, również na własnym boisku, podzielili się punktami z Lublinianką Lublin, remisując 1:1 (w tym meczu Start stracił gola w doliczonym czasie gry). Taki sam wynik padł także w czwartkowej konfrontacji z Huraganem.

Spotkanie w Międzyrzecu Podlaskim lepiej rozpoczęli podopieczni trenera Kwietnia, którzy już w 4. minucie objęli prowadzenie. Błąd ostatniego obrońcy drużyny gospodarzy wykorzystał **Kryspin Florek**. Napastnik Startu sprytnie przejął piłkę i po chwili znalazł się w sytuacji sam na sam. Został jednak sfaulowany przez wracającego defensora. Przewinienie miało miejsce w polu karnym, dlatego sędzia wskazał na jedenasty metr. Rzut karny na gola zamienił doświadczony kapitan zespołu gości, mający za sobą występy na boiskach Ekstraklasy **Dawid Sołdecki**. Do przerwy, mimo naporu Huraganu, podopiecznym Kwietnia udało się utrzymać skromne prowadzenie.

Początek drugiej połowy należał do miejscowych. Tym razem to defensorzy Startu popełnili błąd. **Oskar Siwek** sprytnie wyłuskał piłkę spod nóg jednego z obrońców, po czym został powalony na ziemię. Decyzja arbitra nie mogła być inna – rzut karny dla ekipy z Międzyrzeca Podlaskiego. Egzekutorem „jedenastki" był **Alan Olszewski**. Zawodnik Huraganu pewnym strzałem wpakował futbolówkę do siatki, doprowadzając do wyrównania. Wydawało się, że w kolejnych minutach lider tabeli pójdzie po swoje i zgarnie pełną pulę. Start zdołał jednak utrzymać remis do ostatniego gwizdka sędziego, dzięki czemu dopisał do swojego dorobku kolejny punkt, który w ostatecznym rozrachunku może okazać się niezwykle cenny.

Huragan Międzyrzec Podlaski – Start Krasnystaw 1:1 (0:1)

Bramki: A. Olszewski 49' (kar.) – D. Sołdecki 4' (kar.).

Huragan: Kozaczyński – Mirończuk, A. Olszewski, Grochowski (67 Renkowski), Korolczuk, Korgol, Panasiuk, H. Łukanowski, Radziszewski, Siwek (83 S. Łukanowski), Pakuła (25 Waniowski).

Start: Krupa – Wojciechowski (63 Dworucha), Kraiko, Saj, Piwko, Chariasz, J. Sołdecki (90 A. Kowalski), D. Sołdecki, Niedrowski (74 K. Kowalski), Florek, Lenard.

Żółte kartki: Korgol (H) – Saj, Chariasz, D. Sołdecki, Piwko.

Sędziował: Arkadiusz Wróbel (Biała Podlaska). **TS**

eprasa.pl 27c3783696

Młodzi wynalazcy nagrodzeni

CHEŁM W Zespole Szkół Budowlanych i Geodezyjnych w Chełmie odbył się w XXXXI Finał Okręgowy Olimpiady Innowacji Technicznej i Wynalazczości. Zwycięzcą tegorocznych eliminacji okręgowych została drużyna z Zespołu Szkół Technicznych w Chełmie.

W bloku B - Wynalazczość w regionie chełmskim w eliminacjach szkolnych brało udział 6 szkół. Do eliminacji okręgowych przystąpiły 4 drużyny, które reprezentowały: I Liceum Ogólnokształcące, Zespół Szkół Technicznych, Zespół Szkół Energetycznych i Transportowych oraz drużyna gospodarza tegorocznych eliminacji Zespołu Szkół Budowlanych i Geodezyjnych w Chełmie.

Finał okręgowy, który odbył się 26 marca, składał się z dwóch etapów: pisemnego i ustnego. W części pisemnej zawodnicy odpowiadali na 20 pytań testowych oraz rozwiązywali dwa zadania praktyczne związane ze zgłoszeniem projektu wynalazczego do UP. Natomiast w części ustnej każdy zawodnik odpowiadał na trzy pytania z zakresu Prawa własności przemysłowej. Przewodniczącym Komisji Sędziowskiej był rzecznik patentowy mgr inż. **Jerzy Jonak**.

Zwycięzcą tegorocznych eliminacji okręgowych została drużyna z Zespołu Szkół Technicznych w Chełmie, przygotowywana przez mgr inż. **Elżbietę Lipską**. Będzie reprezentowała nasz region na eliminacjach centralnych, które zaplanowane są w Koszalinie na 27 maja. Drugie miejsce zdobyła drużyna z I Liceum Ogólnokształcącego, a III drużyna z Zespołu Szkół Budowlanych i Geodezyjnych.

Olimpiada ma charakter naukowo-techniczny i ma na celu zainteresowanie młodzieży ze szkół ponadgimnazjalnych tematyką innowacyjności, nabyciem praktycznych umiejętności związanych z dokonywaniem i zgłaszaniem projektów wynalazczych do Urzędu Patentowego, aktywizacją twórczego myślenia oraz edukacją o charakterze badawczym, usprawniającym, konstrukcyjnym bądź technologicznym. Efektem takich działań jest zachęcenie uczestników Olimpiady do podejmowania samodzielnych działań o charakterze proinnowacyjnym.

Głównym organizatorem olimpiady jest Polski Związek Stowarzyszeń Wynalazców i Racjonalizatorów z siedzibą w Warszawie, przy współpracy Ministerstwa Edukacji Narodowej, Urzędu Patentowego RP i wojewódzkich lub regionalnych klubów techniki i racjonalizacji.

Organizatorem etapu szkolnego i okręgowego w regionie chełmskim jest RKTiR Stowarzyszenie Edukacyjno-Techniczne w Chełmie, które ściśle współpracuje z samorządem naszego regionu i dyrekcjami szkół. XXXXI edycja Olimpiady Innowacji Technicznych i Wynalazczości odbywa się pod patronatem Prezydenta Miasta Chełm.

Zarząd RKTiR Stowarzyszenia Edukacyjno-Technicznego w Chełmie składa podziękowania firmom: PRO-PROJECT, OBST, HULANICKI BEDNAREK, AMBROZJA za ufundowanie uczniom pamiątkowych upominków. **opr. (apm)**

Potrzebujesz sprzętu? Zgłoś się do WTZ

CHEŁM Pełną parą działa wypożyczalnia specjalistycznego sprzętu dla osób niepełnosprawnych, którą prowadzą Warsztaty Terapii Zajęciowej. Do dyspozycji mieszkańców są m.in.: wózki, chodziki i kule ortopedyczne. Lada moment rozpocznie się też sezon na specjalne rowery trójkołowe.

- Nasza oferta jest atrakcyjna, bo za wypożyczony sprzęt nie pobieramy żadnych kaucji ani opłat. Jeśli jest taka potrzeba, to w Chełmie dowieziemy sprzęt na miejsce - wyjaśnia **Robert Pyra**, kierownik WTZ przy ul. Lubelskiej 135E. - O szczegóły można pytać w godzinach pracy WTZ, czyli do godz. 15, pod nr tel. 82 565 67 66.

W wypożyczalni dostępne są wózki, dzięki którym osoby niepełnosprawne mogą się przemieszczać. Do dyspozycji są także kule ortopedyczne, które wykorzystywane są przez osoby po urazach lub zabiegach operacyjnych. Z kolei chodziki rehabilitacyjne będą ułatwiać chodzenie, utrzymanie pionowej postawy oraz przewożenie bagażu podręcznego. W wypożyczalni są też specjalistyczne rowery trójkołowe – idealne dla osób mających problem z poruszaniem się na tradycyjnych jednośladach.

Sprzęt można zamówić także online. Aby otrzymać konkretną rzecz, należy wypełnić wniosek dostępny na stronie Fundacji Eco Textil. Zostanie rozpatrzony w ciągu 24 godzin. Wypożyczający ponosi jedynie koszt związany z dostarczeniem i odebraniem sprzętu. Dodatkowo w wypożyczalni internetowej do dyspozycji są również łóżka rehabilitacyjne z materacami przeciwodleżynowymi.

- W Polsce działają podobne wypożyczalnie, ale komercyjne. Za wynajęcie wózka czy kul trzeba płacić, a dla chorych często stanowi to ogromną barierę - mówi **Monika Lipnicka** z Fundacji Eco Textil, która zasponsorowała sprzęt dla warsztatów. **AN**

Ustalili stawki dla wędkarzy

GM. LEŚNIOWICE 350 zł dla wędkarzy z terenu gminy i 400 zł dla pozostałych. To stawki za wędkowanie na zalewie Maczuły w tym sezonie. Tanio nie jest, ale karpie, amury, sumy, sandacze, okonie, szczupaki, karasie i liny powinny to wynagrodzić.

Malowniczy zbiornik „Maczuły" o powierzchni ponad 26 ha od lat cieszy się uznaniem wędkarzy z całego województwa. To jedno z ulubionych miejsc na mapie każdego miłośnika wypoczynku nad wodą. Akwen jest stale zarybiany. W tym roku zakupiono ponad 3200 kg ryby, w tym karpie, szczupaki, karasie i liny.

Od ubiegłego tygodnia w sprzedaży są już karty uprawniające do wędkowania. Stawki zostały ustalone podczas walnego zebrania sekcji wędkarskiej działającej przy Klubie Sportowym Astra. Ponadto na zebraniu zaktualizowano regulamin, ustalono również, że osoby kupujące przepustki muszą posiadać karty wędkarskie, wydane przez uprawnione organy państwowe. **DBEZ**

Zielono nam

Zanim młodsze klasy szkół podstawowych przeszły na nauczanie zdalne, w Święcicy udało się zorganizować Dzień św. Patryka - patrona Irlandii. Tradycyjnie w strojach i scenografii dominował kolor zielony. Uczniowie obejrzeli prezentację przygotowaną przez nauczycielkę angielskiego **Natalię Grelę**. Uczestniczyli także w konkursach i tematycznych zabawach. Była to doskonała okazja, by zaznajomić się z elementami kultury anglosaskiej. **DBEZ**

KLUB SUPERksiążki

Tajemnica brakującej głowy,
Wydawnictwo Prószyński i S-ka

Samuel Hoenig zarabia na życie, odpowiadając na pytania. Ma zespół Aspergera, dzięki któremu żadna potencjalna odpowiedź mu nie umknie. Ostatnio jednak przyszło mu szukać rozwiązania dość nietypowej zagadki: kto ukradł zamrożoną głowę z Instytutu Krioniki Garden State?

Samuel jedzie na miejsce zbrodni w towarzystwie nowej znajomej, pani Washburn. Szybko odkrywa, że oprócz kradzieży doszło tam również do morderstwa. Kolejne wskazówki pojawiają się jedna po drugiej, pozostaje więc tylko pytanie: czy wbrew wszelkim przeciwnościom losu Samuel zdoła wydedukować, kto jest zabójcą?

Kochaj mnie szeptem,
Wydawnictwo Amare

Istnieje seks, który rani, i seks, który leczy. Gabrysia jest nieśmiałą, pełną kompleksów studentką polonistyki. Wierzy w miłość, ale nie wierzy, że jakikolwiek mężczyzna mógłby zainteresować się nią na poważnie. Do czasu, kiedy na przekór swojej despotycznej matce postanawia związać się z żołnierzem, który brał udział w misji w Afganistanie. Młoda para szybko staje na ślubnym kobiercu, ale niedługo potem okazuje się, że wspólne życie wcale nie przypomina znanych z kobiecych powieści wzruszających historii miłosnych Gabrysia zdaje sobie sprawę, że żołnierski mundur skrywa wiele mrocznych tajemnic i że dokonała złego wyboru. Wkrótce w jej życiu pojawia się Jeremi, przystojny sąsiad, którego urok osobisty działa na nią jak magnes. To zakazane uczucie stanie się punktem zwrotnym w jej życiu, a Gabrysia odkryje, czym jest udany seks, przestanie wstydzić się swojego ciała i nauczy się mówić o swoich pragnieniach…

Zamień mnie w krzyk,
Wydawnictwo Amare

Po dramatycznym wydarzeniu, które rozegrało się w dzień powrotu Eryka z misji w Afganistanie, Gabriela stara się żyć jak dawniej. Wkrótce jednak okaże się, że w jej życiu zmieniło się wszystko. Tajemnica, którą skrywa młoda kobieta, oddala ją od ukochanego Jeremiego. Tymczasem jej mąż próbuje naprawić błędy przeszłości… Uwikłana w relacje z dwoma mężczyznami, Gabriela zaczyna gubić się w swoich uczuciach. Mimo że nauczyła się czerpać radość z seksu, a pełne namiętności noce dały jej rozkosz, jakiej wcześniej nie znała, wciąż nie potrafi podjąć ostatecznej decyzji o tym, z kim naprawdę chce być. Czy ta burzliwa historia może skończyć się happy endem? Którą miłość wybierze Gabriela - tę, która rani, czy tę, która leczy?

„Przyjechał. Pokonał dwieście pięćdziesiąt kilometrów, by mnie zo-

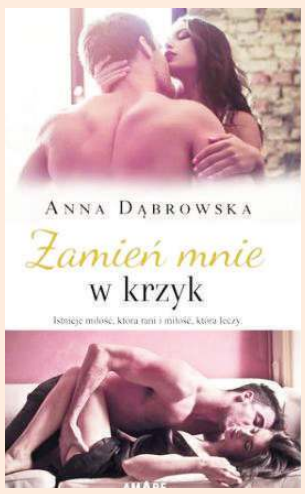

baczyć. Niespiesznie przekręciłam klucz w zamku, po czym otworzyłam drzwi i od razu ujrzałam jego piękne, błyszczące oczy. Zamrugałam kilka razy, próbując zatrzymać łzy, ale niestety, na jego widok rozpłakałam się niczym małe dziecko. Moje serce podskoczyło wysoko, aż do ust, i zapewne on poczuł jego bicie, gdy zatopił swoje wargi w moich. Całował mnie żarliwie, aż obojgu nam zaczęło brakować tchu. Gdy nasze usta się rozdzieliły, przez chwilę dyszeliśmy, uspokajając łomot naszych serc. Kiedy moje powróciło na właściwe miejsce, gestem zaprosiłam Jeremiego do środka. Ja chyba śnię… On jest tutaj… Jest przy mnie…"

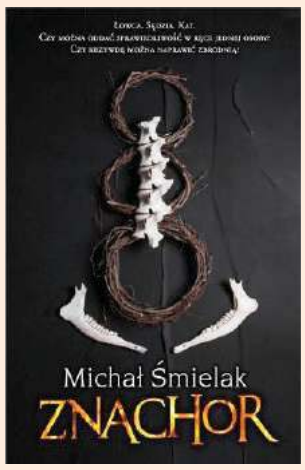

Znachor,
Wydawnictwo Initium

Znachorzy, uzdrowiciele, cudotwórcy, strzeżcie się! Nachodzi opętany żądzą zemsty anioł śmierci! Za cel obrał sobie popularnych uzdrowicieli. Ci giną w tajemniczych okolicznościach. Czy Jakub wyjdzie z tego cało? „Znachor" to fascynująca historia o wyścigu z czasem i zemście. Na terenie całego kraju dochodzi do makabrycznych zbrodni przywodzących na myśl polowanie na czarownice. Inkwizytorskimi metodami mordowani są popularni znachorzy, cudotwórcy i uzdrowiciele. Policja nie widzi powiązania między tymi zbrodniami. Kim jest morderca? Czy poluje w akcie zemsty? Czy każdy uzdrowiciel jest na celowniku? Czy sprawca zostanie powstrzymany?

eprasa.pl 27c3783696

Gabinet stomatologiczny
lek. dent.
Dorota Paradowska Kędzierawska
Chełm, ul. K. Kurpińskiego 12
tel. 82 565 80 11

ZAPRASZAMY
poniedziałek, środa, piątek w godz. 9 - 17
wtorek i czwartek w godz. 11 - 19
Umawiamy na wizytę po uprzedniej konsultacji telefonicznej 82 565 80 11

- leczenie zachowawcze
- endodoncja
- protetyka
- profilaktyka (scaling ultradźwiękami, piaskowanie, lakierowanie, lakowanie)

WYBIELANIE ZĘBÓW
lampą PHILIPS ZOOM i nakładkowe
TERAPIA OZONEM

polub nas na f
5086

REGION Ponad 700 mieszkanek województwa lubelskiego otrzymuje świadczenie w ramach programu „Mama 4 plus"

Dostają pieniądze za wychowanie dzieci

„Mama 4 plus" to potoczna nazwa rodzicielskiego świadczenia uzupełniającego, finansowanego z budżetu państwa. Dostają je kobiety, które skończyły 60 lat, ale nie wypracowały sobie emerytury, bo poświęciły się wychowaniu co najmniej czwórki dzieci. Program działa już dwa lata.

- Pełne „Mama 4 plus" wynosi tyle, co emerytura minimalna, czyli obecnie 1250,88 zł brutto – wyjaśnia **Małgorzata Korba**, rzeczniczka ZUS w województwie lubelskim.

Taką kwotę dostają kobiety, które nie mają żadnej emerytury lub renty. W Lubelskiem Zakład Ubezpieczeń Społecznych wypłaca 750 pełnych świadczeń rodzicielskich (z tego Oddział ZUS w Biłgoraju, któremu podlegają między innymi placówki w Chełmie, Krasnymstawie i Włodawie, wypłaca ich 285). Natomiast osoba, która ma niską emeryturę lub rentę, może liczyć na rodzicielskie świadczenie uzupełniające pomniejszone zgodnie z zasadą „złotówka za złotówkę". „Mama 4 plus" stanowi wtedy uzupełnienie emerytury lub renty do kwoty 1250,88 zł. Przeciętna wysokość „uzupełnienia" to 325 zł.

Zdecydowana większość uprawnionych ma od 60 do 69 lat i wychowała dokładnie czwórkę dzieci. Wśród pobierających świadczenie jest również kilkadziesiąt pań, które mają więcej niż dziewięcioro potomków, rekordzistki – aż siedemnastu.

Prawo do przyznawania i wypłaty „Mama 4 plus" ma także Kasa Rolniczego Ubezpieczenia Społecznego. **szer**

W wyjątkowych przypadkach świadczenie „Mama 4 plus" otrzymują także panowie. Dzieje się tak wtedy, gdy to oni byli odpowiedzialni za wychowanie dzieci i ukończyli 65 lat. W województwie lubelskim takich mężczyzn jest kilkunastu.

EKO produkty na moim stole

To konkurs plastyczny dla przedszkolaków w wieku 5-6 lat biorących udział w programie edukacyjnym „Skąd się biorą produkty ekologiczne". Organizuje go Wojewódzka Stacja Sanitarno-Epidemiologiczna w Lublinie w partnerstwie z Krajowym Ośrodkiem Wsparcia Rolnictwa – Oddział Terenowy w Lublinie. Termin nadsyłania prac upływa 30 kwietnia.

Głównym kryterium oceny prac będą walory artystyczne, jak i pomysłowość oraz ciekawa technika. Laureaci pięciu pierwszych miejsc otrzymają dyplomu i nagrody rzeczowe. Autorzy prac wyróżnionych uhonorowani zostaną dyplomami i drobnymi upominkami.

Z uwagi na sytuację epidemiologiczną wyniki konkursu zamieszczone zostaną na stronie internetowej organizatora: www.gov.pl/web/wsse-lublin oraz na profilu WSSE w Lublinie na Facebooku najpóźniej do 28 maja. Nagrody zostaną przekazane do przedszkoli za pośrednictwem Powiatowych Stacji Sanitarno-Epidemiologicznych z terenu województwa lubelskiego.

Więcej informacji na temat konkursu na stronie internetowej WSSE w Lublinie lub pod nr tel. 81 533-41-79 lub 81 533-41-80. **szer**

REGION Szpitale w regionie realizują program profilaktyki boreliozy

Kleszcze już ruszyły na żer

Borelioza, babezjoza, kleszczowe zapalenie mózgu – między innymi takimi chorobami mogą zarazić nas kleszcze. Atakują w lasach, na łąkach oraz w miastach. Kleszcza wbitego w skórę należy jak najszybciej usunąć. Można to zrobić samodzielnie lub z pomocą lekarza.

fot. pixabay

- Wybierając się na spacer do lasu, parku bądź na inne tereny zielone, uważajmy na te pajęczaki. Po powrocie dokładnie oglądajmy swoje ciało. Ukłucie kleszcza nie boli! Pamiętajmy też o dzieciach. Kleszcze najczęściej można znaleźć tam, gdzie skóra jest najdelikatniejsza (na rękach, nogach, głowie – na granicy włosów i za uszami, w zgięciach stawów, w pachwinach oraz fałdach skórnych) – przestrzegają służby sanitarne.

Ugryzienie kleszcza to wielkie ryzyko zachorowania na boreliozę. Tylko w ubiegłym roku na terenie działania Powiatowej Stacji Sanitarno-Epidemiologicznej w Chełmie zdiagnozowano ją u 127 osób. Dlatego, jeżeli tylko zauważymy kleszcza wbitego w skórę, trzeba go jak najszybciej usunąć. Im dłużej bowiem kleszcz ma kontakt z krwią człowieka, tym większe jest ryzyko zakażenia.

W aptekach dostępne są odpowiednie narzędzia do samodzielnego usuwania kleszczy. Wszystkie z nich gwarantują bezpieczne uchwycenie kleszcza najbliżej skóry i skuteczne wyciągnięcie go. Nigdy nie należy wyciągać kleszcza palcami, rozgniatać, wyciskać, wykręcać czy smarować tłustymi substancjami.

Po usunięciu kleszcza należy umyć i zdezynfekować skórę np. wodą utlenioną. W sytuacji, w której w trakcie usuwania kleszcza pozostanie duży fragment jego ciała np. główka, należy skontaktować się z lekarzem. Miejsce ukąszenia należy obserwować. Trzeba zwrócić uwagę przede wszystkim na to, czy w miejscu wkłucia i wokół niego nie wystąpiło zaczerwienienie lub obrzęk. Koniecznie zgłosić trzeba się do lekarza, gdy wystąpiły np. wysoka gorączka, nudności i wymioty, bóle głowy lub objawy neurologiczne.

- Przed ugryzieniem kleszcza można się ochronić – mówi **Elżbieta Kuryk**, państwowa powiatowa inspektor sanitarna w Chełmie. - Podczas wypadów do lasu czy na zielone tereny miasta, nie zapominajmy spryskać się odpowiednimi preparatami odstraszającymi. Nie należy zapominać też o swoich pupilach, którzy często towarzyszą nam w takich wędrówkach. Ryzyko kontaktu z kleszczem można ograniczyć poprzez: noszenie długich spodni na spacerach w lesie czy na łące (nogawki należy wpuścić do skarpetek), koszul z długim rękawem.

- Po przybyciu do domu dokładnie usuńmy wszelkie zanieczyszczenia ze skóry. Szczególną uwagę zwróćmy na te miejsca naszego ciała, gdzie skóra jest delikatna: okolice pach, pachwin, miejsc intymnych, fałdy skóry. Po spacerze należy wytrzepać ubranie, by usunąć kleszcze, które nie zdążyły wbić się w skórę - radzi dyrektor Kuryk. Inspektor zachęcaja też do szczepień przeciwko kleszczowemu zapaleniu mózgu. Niestety, szczepionki przeciwko boreliozie nie ma.

Nie każde ukąszenie kleszcza jest jednak niebezpieczne. Konsultacja specjalisty jest wymagana, jeżeli pojawiają się niepokojące objawy np.: 7 do 14 dni po ukąszeniu kleszcza pojawiają się objawy grypopodobne: gorączka powyżej 38°C, zmęczenie, ból głowy, ból pleców i kończyn, kaszel, katar, objawy żołądkowo-jelitowe, utrata łaknienia, nudności – mogą to być objawy pierwszego etapu kleszczowego zapalenia mózgu; w okolicy ukłucia pojawił się rumień; pojawiają się inne niepokojące objawy np. ze strony układu nerwowego nawet po kilku tygodniach od ukąszenia. Warto także zrobić sobie test przesiewowy na boreliozę. **szer**

Darmowe badania w kierunku boreliozy można wykonać w szpitalu w Krasnymstawie. Wsparciem objęte mogą być mieszkańcy województwa lubelskiego, którzy ukończyli 15 lat, a także osoby pracujące, pozostające bez zatrudnienia lub poszukujące pracy, które nie przekroczyły 65 roku życia. Zainteresowani mogą dzwonić pod nr telefonu 82 543 15 52. Badania wykonywane są w przychodni SP ZOZ przy ul. Sobieskiego 4.

Badania realizuje również szpital we Włodawie. Chętni mieszkańcy województwa mogą się zgłaszać do POZ w SP ZOZ, tel. 797 704 910 lub przychodni specjalistycznej w tymże szpitalu - 797 704 917.

Na przełomie czerwca i lipca realizację programu profilaktyki boreliozy rozpocznie również SP WSS w Chełmie.

PRACOWNIA PROTETYCZNA
Technik dentystyczny
Jadwiga Branecka - Kania
pl. Kupiecki 10 (II piętro)
pon. - pt.: 10.00 - 16.00
Tel: 606 902 148
3858

LEK DENT
Chełm ul. Wołyńska 32
Dr n.med. Krzysztof Wojewoda
Specjalista Ginekolog-Położnik
zaprasza
wtorki środy piątki
USG i KTG (w ramach wizyty)
Kolposkopia
Rejestracja tel. 82 563 13 53, 82 565 13 53
4182

APTEKA Na Deptaku
pn-pt 7:00 - 19:00
sob 7:00 - 17:00
ul. Lwowska 21/7 Chełm
3650

www.nzozlekdent.pl
LEK-DENT Chełm, ul. Wołyńska 32
lek. med. Tomasz Wojewoda
specjalista ginekolog-położnik
zaprasza
poniedziałki - 16:00 - 18:00
KOMPLEKSOWA OPIEKA położnicza i ginekologiczna
USG, KTG i cytologia
Rejestracja tel. 82 563 13 53, 82 565 13 53
3061

PROTEZY ZĘBOWE ELASTYCZNE
www.protetykachelm.pl
tech. dent. Tomasz Janiak
naprawy protez
protezy całkowite silikon
500-338-200
SM DEMOS, obok antyków (wejście w piwnicy)
pon.-pt.: 9:30 - 16:00
Chełm ul. Lutosławskiego 4/16
4559

GABINET ZDROWIA PSYCHICZNEGO
PRZYCHODNIA CENTRUM
Dr n. med. Marek Daniłosio
lekarz specjalista psychiatra psychoterapeuta
leczenie zaburzeń psychicznych u dorosłych, młodzieży, dzieci powyżej 6. roku życia
22-100 Chełm, ul. Szpitalna 47
tel. 661 666 401
www.przychodniacentrum.com
5657

Lek. med. Zbigniew Bąk
SPECJALISTA NEUROLOG
Chełm, ul. Zachodnia 41 (os. Gwarek)
Przyjmuje: poniedziałki, czwartki, od godz. 16.00
Rejestracja telefoniczna 82 564 30 74
3236

PRYWATNY GABINET DENTYSTYCZNY
lek. dent. Marzena Mroczek
Chełm, ul. Narutowicza 9/2
tel. 604 539 663
poniedziałek - piątek po 15⁰⁰
Wizytę proszę umawiać telefonicznie
2127

LEK DENT
Niepubliczny Zakład Opieki Zdrowotnej
• Leczenie stomatologiczne • Umowa z NFZ
Czynne:
pon. - pt. 12⁰⁰ – 18⁰⁰
sob. 8⁰⁰ – 14⁰⁰
Rejestracja pod nr tel. 82 563 13 43
Pokrówka, ul. Gminna 16
2700

eprasa.pl 27c3783696

TV super tydzień chełmski PROGRAM

Program telewizyjny 5.04 – 11.04.2021

Duchy moich byłych

TVN, sobota 10.04, godz. 21.30

Ceniący sobie ponad wszystko dobrą zabawę fotograf mody, Connor (Matthew McConaughey) nie myśli o ustatkowaniu się. Jest przeciwieństwem swojego młodszego brata, który wkrótce żeni się z Sandrą (Lacey Chabert). Kiedy nadchodzi dzień ślubu, Connor postanawia zniechęcić go do małżeństwa. Nieoczekiwanie podczas uroczystości mężczyznę nawiedza duch zmarłego wujka Wayne'a (Michael Douglas), lekkoducha i kobieciarza, który był dla Connora autorytetem w kwestii związków. Zapowiada on, że odwiedzą go duchy byłych dziewczyn, z którymi rozstawał się z własnej inicjatywy i zazwyczaj w nieprzyjemnych okolicznościach. Spotkanie z nimi pozwoli mu spojrzeć na swoje życie z innej perspektywy. Pomoże mu w tym także obecność jego pierwszej miłości, Jenny Perotti (Jennifer Garner), która również ma mu wiele do zarzucenia.

Bodo

TVP 1, sobota 10.04, godz. 23.50

Rok 1916. Młody Bodzio (Antoni Królikowski) ucieka z domu, by zrealizować marzenie o karierze scenicznej. Charyzma, urok i talent chłopaka sprawiają, że wkrótce zostaje dostrzeżony przez filmowców i właścicieli teatrów. Kilka lat później dojrzały Eugeniusz Bodo (Tomasz Schuchardt)jest u szczytu sławy. Realizuje się jako aktor, tancerz i piosenkarz. Kariera zawodowa jednak nie idzie w parze z prywatnym szczęściem. Zakochany w zamężnej Adzie (Anna Pijanowska) szuka pocieszenia w ramionach m.in. egzotycznej piękności Reri (Patricia Kazadi). Gdy otrzymuje szansę od losu i wraz z miłością swego życia, Adą, wyrusza podpisać kontrakt z wytwórnią w Hollywood, jego plany krzyżuje wybuch wojny. Film Michała Kwiecińskiego („Jutro idziemy do kina") jest ukazaniem biografii jednej z największych ikon polskiego kina okresu międzywojnia.

Szybcy i wściekli 7

TVN, niedziela 11.04, godz. 21.35

Ekipa Dominica „Doma" Toretta i Briana O'Connera wróciła do USA po ułaskawieniu, życie kompanów toczy się leniwie i bez znaczących przygód. Dla niektórych powrót do szarej rzeczywistości po wielu emocjonujących przeżyciach jest trudny do zniesienia. Najgorzej w nowej sytuacji odnajduje się Brian, który się ustatkował i mieszka na przedmieściach razem z Mią i synem. Rola wzorowego męża i ojca coraz bardziej mu jednak ciąży. W tym czasie Dom próbuje odbudować swój związek z Letty i sprawić, aby ukochana odzyskała pamięć. Wszystko ulega zmianie wraz z pojawieniem się dawnego wroga ekipy, Deckarda Shawa.

Wszystkie drogi prowadzą do Rzymu

TVP 1, niedziela 11.04, godz. 22.25

Maggie uczy w koledżu i samotnie wychowuje nastoletnią Summer. By odbudować więź z córką, postanawia wyjechać z nią do Toskanii, gdzie sama spędzała wakacje jako dziecko. Różowowłosa buntowniczka nie podziela entuzjazmu matki, a malownicze włoskie krajobrazy są jej obojętne. Wyjazd z metropolii, w której zostawiła chłopaka, na wieś traktuje jak karę i każdy zachwyt Maggie puentuje w sarkastyczny sposób. Mimo marudzenia córki matka stara się zachować pogodę ducha. Gdy tylko dociera do celu podróży, zyskuje kolejny powód do radości - spotyka Lucę, swoją miłość sprzed lat

Świetliki w ogrodzie

TVP 2, niedziela 11.04, godz. 23.15

Charles (Willem Dafoe) jest nauczycielem akademickim na wydziale literatury. Despotyczny i autorytarny mężczyzna obmyśla dla swojego syna, Michaela (Cayden Boyd), wyrafinowane i okrutne kary. Ten z kolei coraz częściej prowokuje rodzica, celowo postępując w określony, niezrozumiały dla niego sposób. Oparciem dla dręczonego chłopca okazują się najbliższe mu kobiety. Mija wiele lat. Dorosły już Michael (Ryan Reynolds), uznany pisarz, mieszka w Nowym Jorku. Właśnie postanawia udać się w rodzinne strony, by świętować zdobycie przez Lisę dyplomu ukończenia studiów.

© www.telepress24.com ✉telepress24@gmail.com

TVP 1

6.05 **Święty Augustyn (5) – Państwo Boże –** serial
6.50 **Policzmy się dla Polski –** felieton
7.00 **Transmisja Mszy Świętej**
7.55 **Potop Redivivus –** film fabularny, reż. Jerzy Hoffman, wyk. Daniel Olbychski, Małgorzata Braunek, Tadeusz Łomnicki, Kazimierz Wichniarz
11.00 **Transmisja Mszy Świętej**
11.50 **Między ziemią a niebem**
12.00 **Regina Coeli – Wielkanoc**
12.15 **Między ziemią a niebem**
12.45 **Pasterz – Kobieta. –** serial dok.
13.05 **Wielkanoc na Podhalu**
13.30 **Magia polskiej przyrody. Lot ku wolności**
13.55 **Nie lubię poniedziałku –** komedia, reż. Tadeusz Chmielewski, wyk. Mieczysław Czechowicz, Jerzy Turek, Halina Kowalska, Kazimierz Witkiewicz, Zygmunt Apostoł, Bohdan Łazuka
15.45 **Cud Życia – Koncert Wielkanocny**
17.00 **Teleexpress, Pogoda**
17.30 **Ojciec Mateusz s.VIII (98) – Święta Rodzina –** serial
18.30 **Jaka to melodia?**
19.25 **Sport**
19.30 **Wiadomości**
20.05 **Pogoda**
20.15 **Stulecie Winnych s.III (32) –** serial
21.15 HIT **Misz Masz czyli Kogel Mogel 3 –** komedia, reż. Kordian Piwowarski, wyk. Grażyna Błęcka-Kolska, Ewa Kasprzyk, Zdzisław Wardejn
23.00 **Sabrina –** komedia romantyczna, USA, reż. Sydney Pollack, wyk. Harrison Ford, Julia Ormond, John Wood, Greg Kinnear
1.15 **Światło między oceanami –** dramat, Nowa Zelandia, Wielka Brytania, USA, reż. Derek Cianfrance, wyk. Alicia Vikander, Michael Fassbender, Rachel Weisz, Jack Thompson
3.35 **Jaka to melodia?**
4.55 **Zakończenie dnia**

POLSAT

6.00 **Nowy dzień z Polsat News**
7.25 **Gdzie jest Nemo? –** film anim.
9.30 **Gdzie jest Dory –** film anim.
11.35 **Mary Poppins powraca –** film fantasy, USA, Wielka Brytania, 2018, reż. Rob Marshall, wyk. Emily Blunt, Lin - Manuel Miranda, Ben Whishaw, Emily Mortimer
14.20 **Zaplątani –** film anim.
16.30 **Toy Story 4 –** film anim.
18.50 **Wydarzenia**
19.25 **Gość Wydarzeń**
19.45 **Sport**
19.55 **Pogoda**
20.00 **MEGA HIT – Król Lew –** film anim.
22.30 **Love Island. Wyspa miłości**

23.45 HIT **Wyspa tajemnic –** thriller, USA, 2010, reż. Martin Scorsese, wyk. Leonardo DiCaprio, Mark Ruffalo, Ben Kingsley, Ted Levine
- Oficer policji Teddy Daniels (DiCaprio) przyjeżdża do znajdującego się na wyspie szpitala psychiatrycznego dla kryminalistów. To, co miało być rutynowym dochodzeniem, przeradza się w przerażającą serię niejasnych zdarzeń. W miarę rozwoju śledztwa, Teddy odkrywa coraz więcej szokujących faktów na temat wyspy i zaczyna rozumieć, że niektórych miejsc nie da się opuścić.
2.45 **Zimna wojna –** dramat obyczajowy, Polska, Francja, Wielka Brytania, 2018, reż. Paweł Pawlikowski, wyk. Tomasz Kot, Joanna Kulig, Borys Szyc, Agata Kulesza
4.40 **Disco Gramy**

SUPER POLSAT

6.00 Wydarzenia **6.35** SuperLudzie Extra **7.00** Psi patrol **7.30** Psi patrol **8.00** Kung Fu Panda: Legenda o niezwykłości **8.30** Rafcio Śrubka **9.00** Rafcio Śrubka **9.30** Kung Fu Panda: Legenda o niezwykłości **10.00** SuperLudzie **10.30** Świat według Kiepskich **11.00** Nasz nowy dom **12.00** Niania **12.30** Niania **13.00** Chirurdzy **14.00** Chirurdzy **14.55** Pierwszy lot - film anim. **15.10** Tarapaty - film przygodowy **16.55** Vice Versa - komedia fantasy **19.00** Świat według Kiepskich **19.30** Świat według Kiepskich **20.00** Brzydka prawda - komedia romantyczna, USA, 2009, reż. Robert Luketic, wyk. Katherine Heigl, Gerard Butler, Bree Turner, Eric Winter **22.00** Krok do sławy - film muzyczny **0.30** Miasto długów **1.30** Miasto długów **2.30** Gliniarze **3.30** Na ratunek 112 **4.00** Na ratunek 112 **4.30** Na ratunek 112 **5.00** Na ratunek 112

STOPKLATKA

6.00 Potop Redivivus - film historyczny **9.45** Robinson Crusoe - film przygodowy **11.35** Rodzina Addamsów 2 - komedia **13.30** System - thriller **15.45** Twister - thriller **18.05** Wojny magazynowe **19.10** Wojny kontenerowe **20.00** Poranek kojota - komedia sensacyjna **22.00** Draka w Bronksie - film kryminalny **23.50** Łowcy głów - thriller, Norwegia, Dania **1.55** Zamknąć za sobą drzwi - film sensacyjny **3.45** Nowa Scena Śmiechu

TVP 2

6.05 **Ella zaklęta –** baśń filmowa, USA, reż. Tommy O'Haver, wyk. Anne Hathaway, Hugh Dancy, Cary Elwes, Patrick Bergin, Vivica A. Fox, Steve Coogan, Jennifer Higham, Eric Idle
7.55 **Pytanie na śniadanie**
10.25 **Panorama**
10.35 **Pytanie na śniadanie**
11.00 **Policzmy się dla Polski**
11.15 **Działa Navarony –** film wojenny, Wielka Brytania, USA, reż. J. Lee Thompson, wyk. Gregory Peck, David Niven, Anthony Quinn, Stanley Baker, Irene Papas
14.00 **Familiada –** teleturniej
14.35 **Koło fortuny –** teleturniej
15.15 **Szansa na sukces. Opole 2021 Marek Grechuta**
16.15 **Niania w Nowym Jorku –** komedia, USA, reż. Shari Springer Berman, wyk. Scarlett Johansson, Laura Linney, Paul Giamatti, Chris Evans
18.00 **Panorama**
18.20 **Polski El Greco –** film dok.
19.25 **Wielkanocny Koncert Dobrej Nadziei, cz. 1 –** koncert
20.15 **Wielkanocny Koncert Dobrej Nadziei, cz. 2 –** koncert
21.05 HIT **Niemożliwe –** film fabularny, USA, Hiszpania, reż. Juan Antonio Bayona, wyk. Naomi Watts, Tom Holland, Ewan McGregor, Samuel Joslin
23.10 **Człowiek w ogniu 2004 –** film sensacyjny, USA, Wielka Brytania, reż. Tony Scott, wyk. Denzel Washington, Dakota Fanning, Marc Anthony, Radha Mitchell
1.45 **Sicario –** dramat, USA, reż. Denis Villeneuve, wyk. Emily Blunt, Benicio del Toro, Josh Brolin, Victor Garber
3.55 **Paryż może poczekać –** Komedia obyczajowa, Japonia, USA, reż. Eleanor Coppola, wyk. Diane Lane, Arnaud Viard, Alec Baldwin
5.25 **Zakończenie programu**

TVN

5.05 **Uwaga! –** program interwencyjny
5.20 **Nowa Maja w ogrodzie**
5.50 **Akademia ogrodnika**
6.00 **Ukryta prawda**
7.00 **Kuchenne rewolucje –** program kulinarno - rozrywkowy
8.00 **Na ratunek wielorybom –** film przygodowy, USA, Wielka Brytania
10.15 **Krudowie –** komedia, USA 2013
12.25 **Minionki –** komedia, USA 2015
14.10 **Idealny facet –** komedia, USA 2005, reż. Mark Rosman
16.25 **Król Artur: Legenda miecza –** film przygodowy, USA, Wielka Brytania 2017, reż. Guy Ritchie, wyk. Charlie Hunnam, Astrid Berges - Frisbey, Jude Law, Djimon Hounsou
19.00 **Fakty, Sport, Pogoda**
19.45 **Uwaga! –** program interwencyjny
20.00 **Gru, Dru i Minionki –** komedia, USA, Francja, Japonia 2017, reż. Kyle Balda, Pierre Coffin, wyk. Steve Carell, Kristen Wiig, Trey Parker, Miranda Cosgrove, Julie Andrews

21.55 HIT **Colombiana –** film sensacyjny, USA, Francja 2011, reż. Olivier Megaton, wyk. Zoe Saldana, Jordi Molla, Lennie James, Michael Vartan, Cliff Curtis
0.10 **Ostatni sprawiedliwy –** film sensacyjny, USA 1996, reż. Walter Hill, wyk. Bruce Willis, Christopher Walken, Bruce Dern, Alexandra Powers, David Patrick Kelly
2.20 **Strzelec –** serial
3.20 **Uwaga! –** program interwencyjny
3.40 **Kuchenne rewolucje**

TVP SPORT

6.40 Wspomnienia olimpijskie - Moskwa 1980 **7.20** RETRO TVP SPORT - piłka nożna, mecz Polska - Anglia 1973 **9.25** Ryszard Szurkowski - wyścig przez życie **10.30** Historia EURO - 1972. Arcydzieło z Niemiec Zachodnich - cykl dok. **11.35** Piłka nożna - Puchar Hiszpanii - Finał sezonu 2019/20, Sewilla. Athletic Bilbao - Real Sociedad San Sebastian **13.40** Rafał Wilk - człowiek ze stali - film dok. **14.45** Liga Mistrzów - Skróty meczów **16.30** Liga Mistrzów - Skróty meczów **18.00** 4 - 4 - 2 - magazyn piłkarski **19.00** Piłka nożna - PKO Ekstraklasa, 23.kolejka. Legia Warszawa - Pogoń Szczecin **21.05** GOL - felieton **23.00** Sportowy Wieczór **23.40** Droga do EURO 2020 (3) - magazyn **0.15** Snooker - Championship League - Dzień 4, sesja wieczorna **2.30** Sporty walki - Gala MMA ONE Championship - Fists of Fury I, Singapur

TV 4

6.00 Gliniarz i prokurator **7.00** Strażnik Teksasu **8.05** Powrót do przyszłości - komedia sci - fi **10.35** Asteriks i Obeliks: Osiedle bogów - film anim. **12.30** Ści(ą)gany - komedia sensacyjna **14.20** Gliniarz w przedszkolu 2 - komedia **16.25** Legenda Zorro - film przygodowy **19.00** Policjantki i Policjanci **20.00** Święty - serial **20.30** Sprawiedliwi - Wydział Kryminalny **21.40** Diabeł - horror **23.15** Komornik - film sensacyjn **1.20** Śmierć na 1000 sposobów

PONIEDZIAŁEK, 5.04

TVN 7

5.40 **Ukryta prawda**
8.45 **Brzydula –** serial
9.20 **Podróż na tajemniczą wyspę –** film przygodowy, USA 201
11.25 **Karol. Człowiek, który został papieżem –** miniserial
15.35 **Nigdy w życiu! –** komedia, Polska 2004, reż. Ryszard Zatorski, wyk. Danuta Stenka, Artur Żmijewski, Joanna Brodzik, Jan Frycz, Marta Lipińska, Krzysztof Kowalewski
17.50 **Podatek od miłości –** komedia romantyczna, Polska 2017, reż. Bartłomiej Ignaciuk, wyk. Aleksandra Domańska, Grzegorz Damięcki
20.00 **Brzydula –** serial
20.30 **Hotel Paradise**
21.35 HIT **Lejdis –** komedia, Polska 2008, reż. Tomasz Konecki, wyk. Iza Kuna, Edyta Olszówka, Magdalena Różczka, Anna Dereszowska, Robert Więckiewicz, Piotr Adamczyk, Borys Szyc, Tomasz Kot, Tomasz Karolak, Rafał Królik
0.20 **Czerwony smok –** film sensacyjny, USA, Niemcy 2002, reż. Brett Ratner, wyk. Anthony Hopkins, Edward Norton, Ralph Fiennes, Harvey Keitel, Emily Watson
3.00 **Ukryte piękno –** film obyczajowy, USA 2016, reż. David Frankel, wyk. Will Smith, Edward Norton, Kate Winslet, Michael Pena, Helen Mirren

PULS

6.00 **Zbuntowany anioł –** telenowela
6.55 **Syn Boży –** film przygodowy, USA 2014, reż. Christopher Spencer
9.40 **Hrabia Monte Christo –** film przygodowy, USA 2002, reż. Kevin Reynolds
12.15 **Robin Hood: Książę złodziei –** film przygodowy, USA 1991
15.20 **Nietykalni –** komedia, Francja 2011, reż. Eric Toledano, wyk. Audrey Fleurot, François Cluzet, Ny Anne Le, Olivier Nakache, Omar Sy
17.35 **John Carter –** film przygodowy
20.00 HIT **Mechanik: Konfrontacja –** film akcji, USA, Tajlandia 2016, reż. Dennis Gansel, wyk. Jason Statham, Jessica Alba, Michelle Yeoh, Sam Hazeldine, Tommy Lee Jones
22.00 **W obronie własnej –** film akcji, USA 2013, reż. Gary Fleder, wyk. Clancy Brown, Frank Grillo, Jason Statham, Rachelle Lefevre, Winona Ryder, James Franco, Izabela Vidovic, Kate Bosworth
23.55 **Everly –** film akcji, USA 2014, reż. Joe Lynch, wyk. Hiroyuki Watanabe, Laura Cepeda, Salma Hayek, Togo Igawa
1.50 **Taki jest świat**
2.30 **Dyżur**
3.15 **Dyżur**
3.50 **Na jedwabnym szlaku**
4.35 **Z archiwum policji**
5.00 **Dyżur**
5.30 **Dyżur**

TRWAM

7.55 Poczet Wielkich Polaków **8.00** Historia wielkanocna **8.20** Wieś - to też Polska **9.15** 100 cudownych miejsc na świecie **9.25** Słowo Życia **9.30** Msza święta **10.30** Drzewo rodzinne **11.55** Święty na każdy dzień **12.00** Regina Coeli **12.20** Jutrzenka nadziei **14.05** Matka Teresa **15.40** 100 cudownych miejsc na świecie **15.50** Ma się rozumieć **16.00** Informacje dnia **16.10** Sanktuaria polskie **16.30** Zew natury **16.55** Świadkowie **17.25** Kolory Świętości **17.30** Natura obiektywnie **17.55** Poczet Wielkich Polaków **18.00** Regina Coeli **18.05** Informacje dnia **18.15** Rozmowy niedokończone **19.25** Święty na każdy dzień **19.30** Opowieści Starego Testamentu **20.00** Informacje dnia **20.20** Różaniec **20.50** Myśląc Ojczyzna **21.00** Apel Jasnogórski **21.20** Informacje dnia **21.40** Cena nadziei **23.00** Święty na każdy dzień **23.05** Mojżesz - 10 przykazań

TTV

5.15 Królowe życia. Pielgrzymka - dokument **6.15** Sport **6.25** DeFacto **6.50** DeFacto **7.20** Polski świat **8.20** Down the road. Zespół w trasie - serial **9.50** Gogglebox. Przed telewizorem **11.50** Damy i wieśniaczki. PL **12.55** Królowe życia - serial **13.20** Królowe życia - serial **13.45** Królowe życia - serial **14.10** Królowe życia - serial **14.35** Orzeł czy Reszka **15.45** Express **16.00** Gogglebox. Przed telewizorem **16.55** Down the road. Zespół w trasie - serial **17.45** Express **18.00** Najgorsze polskie tatuaże **18.45** Królowe życia. Pielgrzymka **19.45** Express **20.00** Damy i wieśniaczki. PL **21.00** Gogglebox. Przed telewizorem **0.00** Królowe życia - serial **0.30** Królowe życia - serial **1.00** Królowe życia - serial **1.30** Polski świat **2.35** Damy i wieśniaczki. PL **3.40** Down the road. Zespół w trasie - serial **4.25** Down the road. Zespół w trasie - serial

TV6

6.00 TOP 10 - Lista przebojów **7.00** Flintstonowie **7.30** Dzielna Mysz **7.50** Klan urwisów powraca - komedia **9.55** U zarania cz. 2 - film religijny **11.50** Moja dziewczyna - komediodramat **13.55** Annie - komedia **16.30** Tylko ty - komedia romantyczna **18.45** Cuda z nieba - dramat obyczajowy **21.00** Moja super eksdziewczyna - komedia romantyczna **23.00** Drive - dramat kryminalny Cranston, Carey Mulligan, Kaden Leosu **1.05** STOP Drogówka

eprasa.pl 27c3783696

TVP 1

5.10 **Ofiarowanie** – film dok.
6.00 **Elif (950)** – serial
6.50 **Policzmy się dla Polski** – felieton
7.00 **Transmisja Mszy Świętej**
7.30 **Kościół z bliska**
8.00 **Wiadomości, Pogoda**
8.15 **Kwadrans polityczny**
8.35 **Ranczo s.VII (82) – Tchnienie antyklerykalizmu** – serial
9.35 **Komisarz Alex s.II (21) – Zapach zbrodni** – serial
10.35 **Ojciec Mateusz s.XXII (290) – Stalkerka** – serial
11.25 **Kasta – Bez hamulców** – serial
12.00 **Wiadomości**
12.10 **Agrobiznes**
12.35 **Magazyn Rolniczy**
12.55 **Dzikie Karaiby. Rytm życia – Myśliwi** – cykl dok.
14.00 **Elif (951)** – serial
15.00 **Wiadomości**
15.10 **Pogoda**
15.15 **Alarm!** – magazyn
15.35 **Gra słów. Krzyżówka** – teleturniej
16.05 **Przysięga (383)** – serial
17.00 **Teleexpress**
17.15 **Jaka to melodia?**
17.55 **Klan (3783)** – telenowela
18.20 **Kasta – Pomocna dłoń** – serial
18.55 **Jeden z dziesięciu** – teleturniej
19.25 **Sport**
19.30 **Wiadomości**
20.05 **Pogoda**
20.10 **Alarm!** – magazyn
20.30 **Leśniczówka (368)**
20.55 **Wielkie rodziny (4)** – dokument
21.40 **Magazyn Ekspresu Reporterów**
22.45 **Ocaleni** – reality show
23.50 **Magazyn śledczy**
0.25 **Rain Man** – dramat, USA, reż. Barry Levinson, wyk. Dustin Hoffman, Tom Cruise, Valeria Golino, Gerard R. Molen (HIT)
2.50 **Ratownicy (6)** – serial
3.40 **Magazyn Ekspresu Reporterów**
4.35 **Notacje** – cykl dok.
4.50 **Zakończenie dnia**

TVP 2

5.30 **Górscy ratownicy (30) – Diabelski nurt część 2** – serial
6.25 **Nie tylko sutanna** – reportaż
6.55 **Familiada** – teleturniej
7.30 **Pytanie na śniadanie**
7.55 **Pytanie na śniadanie**
10.40 **Panorama**
10.50 **Pytanie na śniadanie**
11.15 **Policzmy się dla Polski**
11.25 **Rodzinka.pl s.V (122) – Bo ja jestem perfekcyjna** – serial
11.50 **Barwy szczęścia (2419)** – serial
12.30 **Koło fortuny** – teleturniej
13.15 **Kozacka miłość (85)** – serial
14.05 **Va Banque (226)** – teleturniej
14.35 **Na sygnale (263) – Gorzkie szczęście** – serial
15.10 **Górscy ratownicy (39) – Uwięzieni w mroku, cz. 1** – serial
16.00 **Koło fortuny** – teleturniej
16.35 **Familiada** – teleturniej
17.15 **Promyk nadziei (11)** – serial
18.00 **Panorama**
18.20 **Va Banque (227)** – teleturniej
18.45 **Kozacka miłość (86)** – serial
19.35 **Barwy szczęścia (2419)** – serial
20.10 **Barwy szczęścia (2420)** – serial
20.40 **Kulisy serialu**
20.55 **M jak miłość (1580)** – serial
21.50 **Mata Hari (4)** – serial
22.45 **The Good Doctor s.II (21)** – serial
23.40 **Ludzkie historie – Droga do wolności** – film dok.
0.50 **Cafe pod Minogą** – komedia, reż. Bronisław Brok, wyk. Adolf Dymsza, Włodzimierz Skoczylas, Feliks Chmurkowski, Hanka Bielicka, Jerzy Duszyński, Wacław Jankowski, Sefania Górska, Krystyna Kołodziejczyk, Bolesław Płotnicki, Aleksander Dzwonkowski (HIT)
2.30 **Niania w Nowym Jorku** – komedia, USA, reż. Shari Springer Berman, wyk. Scarlett Johansson, Laura Linney, Paul Giamatti, Chris Evans
4.15 **Głód prawdy** – film dok.
5.10 **Zakończenie programu**

POLSAT

6.00 **Nowy dzień z Polsat News**
8.40 **Malanowski i Partnerzy**
9.40 **Sekrety rodziny**
10.40 **Dlaczego ja?**
11.40 **Gliniarze**
12.50 **Wydarzenia**
13.25 **Interwencja**
13.40 **Trudne sprawy**
14.40 **Dlaczego ja?**
15.50 **Wydarzenia, Pogoda**
16.15 **Interwencja**
16.30 **Na ratunek 112**
17.00 **Gliniarze**
18.00 **Pierwsza miłość**
18.50 **Wydarzenia, Sport, Pogoda**
19.25 **Gość Wydarzeń**
20.05 **Ninja Warrior Polska**
22.10 **Love Island. Wyspa miłości**

23.10 **Lekcja przetrwania** – thriller sensacyjny, USA, 1997, reż. Lee Tamahori, wyk. Anthony Hopkins, Alec Baldwin, Elle Macpherson, Harold Perrineau
- Miliarder Charles Morse towarzyszy młodszej żonie, modelce Mickey, oraz grupie fotografów kierowanych przez Roberta Greena, w podróży na Alaskę. Bogacz podejrzewa, że jego ukochana i artysta są kochankami. Przypuszcza również, że Robert chce go zabić. Mimo to przystaje na jego propozycję wyprawy w dzikie rejony Alaski. (HIT)
1.50 **Hitman: Agent 47** – thriller, USA, Wielka Brytania, Niemcy, 2015, reż. Aleksander Bach, wyk. Rupert Friend, Hannah Ware, Zachary Quinto, Dan Bakkedahl
4.00 **Tajemnice losu**

TVN

5.40 **Uwaga!** – program interwencyjny
6.00 **Ukryta prawda** – program obyczajowy
7.00 **Kuchenne rewolucje** – program kulinarno - rozrywkowy
8.00 **Dzień Dobry TVN** – magazyn
11.35 **Jesteśmy w domu!**
11.45 **Ukryta prawda** – program obyczajowy
12.50 **Ukryta prawda** – program obyczajowy
13.50 **Ukryta prawda** – program obyczajowy
14.55 **Szpital** – program obyczajowy
16.00 **LAB** – serial
17.00 **Kuchenne rewolucje** – program kulinarno - rozrywkowy
18.00 **Ukryta prawda** – program obyczajowy
19.00 **Fakty**
19.25 **Uwaga! koronawirus**
19.35 **Sport**
19.45 **Pogoda**
19.55 **Uwaga!** – program interwencyjny
20.10 **Doradca smaku**

20.15 **Na Wspólnej** – serial
20.55 **Milionerzy**
21.30 **Żywioły Saszy – Ogień** – serial
22.30 **Kuba Wojewódzki**
23.30 **Superwizjer** – magazyn reporterów
0.05 **Grzesznica** – serial
1.05 **Oszuści** – serial
2.05 **Uwaga!** – program interwencyjny
2.25 **NOC Magii**
3.50 **Szpital** – program obyczajowy

SUPER POLSAT

6.00 Wydarzenia **6.35** SuperLudzie Extra **7.00** Psi patrol **7.30** Psi patrol **8.00** Kung Fu Panda: Legenda o niezwykłości **8.30** Rafcio Śrubka **9.00** Rafcio Śrubka **9.30** Kung Fu Panda: Legenda o niezwykłości **10.00** SuperLudzie **10.30** Świat według Kiepskich **11.00** Nasz nowy dom **12.00** Niania **12.30** Niania **13.00** Chirurdzy **14.00** Chirurdzy **15.00** TOP CHEF **16.30** Hell's Kitchen - Piekielna Kuchnia **18.00** Nasz nowy dom **19.00** Świat według Kiepskich **19.30** Świat według Kiepskich **20.00** Krok do sławy - film muzyczny, USA, 2007, reż. Sylvain White, wyk. Columbus Short, Meagan Good, Ne - Yo, Darrin Dewitt Henson **22.20** Moja dziewczyna wychodzi za mąż - komedia romantyczna **0.30** Miasto długów **1.30** Miasto długów **2.30** Gliniarze **3.30** Na ratunek 112 **4.00** Na ratunek 112 **4.30** Na ratunek 112 **5.00** Na ratunek 112

TVP SPORT

6.15 Piłka nożna - PKO Ekstraklasa, 23.kolejka. Legia Warszawa - Pogoń Szczecin **8.20** Piłka nożna - Ekstraliga kobiet, 15.kolejka. Śląsk Wrocław - Górnik Łęczna **10.20** Boks - Gala KnockOut Boxing Night 15, Jachranka - podsumowanie **12.10** 4 - 4 - 2 - magazyn piłkarski **13.15** Piłka nożna - 2 liga, 25 kolejka. Chojniczanka Chojnice - Skra Częstochowa **15.10** GOL - felieton **17.10** Hokej na lodzie - PHL - Finał **17.30** Hokej na lodzie - PHL - Finał **20.10** Piłka ręczna mężczyzn - PGNiG Superliga 5.kolejka. Gwardia Opole - Orlen Wisła Płock **22.10** Podnoszenie ciężarów - Mistrzostwa Europy, Moskwa - kat. 73kg mężczyzn **23.00** Sportowy Wieczór **23.40** Boks - Gala w Los Angeles - Podsumowanie **1.20** Sporty walki - Gala MMA - ONE Championship - Fists of Fury II, Singapur **3.10** Boks - Gala MB Boxing Night 9 - Szklarska Poręb

STOPKLATKA

6.00 Mój brat Juan - etiuda **6.10** Scena Śmiechu **7.15** Plebania - serial **9.15** Klara i wszystko jasne - serial **10.20** Doktor Martin - serial **12.20** Chicago Fire - serial **13.15** Katastrofy w przestworzach **15.20** Wybuch - thriller sci - fi, USA **17.00** Chicago Fire - serial **17.55** Wojny magazynow **19.05** Wojny kontenerowe **20.00** Łowcy głów - thriller **22.05** Pachnidło: Historia mordercy - thriller **1.05** Milioner - film obyczajowy, Polska

TV 4

9.25 Z miłości do dziecka **10.25** Nowe Sekrety sąsiadów **10.55** Detektywi w akcji **11.55** Kobra - oddział specjalny **12.55** STOP Drogówka **13.55** Rubi - telenowela **14.55** Z miłości do dziecka **16.00** Policjantki i Policjanci **17.00** Kochane pieniądze - serial **19.00** Policjantki i Policjanci **20.00** Święty - serial **20.30** Sprawiedliwi - Wydział Kryminalny **21.40** Żelazny rycerz 2 - film przygodowy **23.50** Wzór

WTOREK, 6.04

TVN 7

5.55 **Szkoła** – serial
6.55 **Szpital** – program obyczajowy
7.55 **Zakochani po uszy** – serial
8.30 **Rozwód. Walka o wszystko**
9.30 **Ukryta prawda** – program obyczajowy
11.30 **Ten moment**
12.00 **Szpital** – program obyczajowy
13.00 **LAB** – serial
14.00 **Sąd rodzinny** – program sądowy
15.00 **Sędzia Anna Maria Wesołowska**
16.00 **Ukryta prawda** – program obyczajowy
17.00 **Brzydula** – serial
17.30 **Rozwód. Walka o wszystko**
18.30 **Ten moment**
19.00 **19 + -** serial
19.30 **Zakochani po uszy** – serial
20.00 **Brzydula** – serial
20.30 **Hotel Paradise** – Rajskie rozdanie
21.40 **Miami Vice** – film sensacyjny, USA, Niemcy 2006, reż. Michael Mann, wyk. Colin Farrell, Jamie Foxx, Gong Li, Naomie Harris, Ciaran Hinds, Justin Theroux (HIT)
0.20 **Najpierw strzelaj, potem zwiedzaj** – film sensacyjny, USA, Wielka Brytania 2008, reż. Martin McDonagh, wyk. Colin Farrell, Brendan Gleeson, Ralph Fiennes, Clémence Poésy, Jordan Prentice
2.40 **Duchy Alaski**
3.45 **NOC Magii**

PULS

6.00 **Reporterzy. Z życia wzięte**
7.00 **Nash Bridges** – serial
8.00 **Nash Bridges** – serial
9.00 **Lombard: Życie pod zastaw** – serial
11.00 **Zbuntowany anioł** – telenowela
12.00 **Zaklinaczka duchów** – serial
13.00 **Zaklinaczka duchów** – serial
14.00 **Lombard: Życie pod zastaw** – serial
16.00 **Rodzinny interes** – serial
17.00 **Rodzinny interes** – serial
18.00 **Lombard: Życie pod zastaw** – serial
20.00 **Pan i Pani Kiler** – komedia sensacyjna, USA 2010, reż. Robert Luketic, wyk. Ashton Kutcher, Catherine O'Hara, Katherine Heigl, Katheryn Winnick, Tom Selleck (HIT)
21.55 **Sherlock Holmes: Gra cieni** – film przygodowy, USA 2011, reż. Guy Ritchie, wyk. Jared Harris, Jude Law, Noomi Rapace, Rachel McAdams, Robert Downey Jr.
0.40 **Dawid i Goliat** – film przygodowy, USA 2016, reż. Wallace Brothers, wyk. John Knox, Matt Berberi, Michael Wayne Foster, Rodger Halston
2.05 **Dyżur**
2.45 **Dyżur**
3.10 **Na jedwabnym szlaku**
3.30 **Wojciech Cejrowski. Boso**
4.15 **Z archiwum policji**
5.00 **Rodzinny interes** – serial

TRWAM

12.40 Śladami apostoła Pawła **13.25** Święty na każdy dzień **13.30** Msza święta **14.30** Filmowe Życiorysyt **15.35** 100 cudownych miejsc na świecie **15.50** Ma się rozumieć **16.00** Informacje dnia **16.10** Jestem mamą **16.30** Kalejdoskop Młodych **16.50** Co by było gdyby zwierzęta mówiły? **17.00** 100 cudownych miejsc na świecie **17.10** Prosto o gospodarce **17.30** Rajd Katyński **17.55** Poczet Wielkich Polaków **18.00** Regina Coeli **18.05** Informacje dnia **18.15** Rozmowy niedokończone **19.25** Święty na każdy dzień **19.30** Każdy maluch to potrafi **19.45** Modlitwa z telefonicznym udziałem dzieci **20.00** Informacje dnia **20.20** Różaniec **20.50** Myśląc Ojczyzna **21.00** Apel Jasnogórski **21.20** Informacje dnia **21.40** Polski Punkt Widzenia **22.00** Wyścig po marzenia **23.35** 180 lat na zdrowie **23.50** 100 cudownych miejsc na świecie

TTV

5.10 SOS Ekipy w akcji **6.15** Express **6.30** Uwaga! **6.50** Ukryta prawda **7.50** Królowe życia - serial **8.20** Przyłapani na zdradzie **9.25** Gogglebox. Przed telewizorem **10.30** Sędzia Anna Maria Wesołowska **11.30** Sędzia Anna Maria Wesołowska **12.30** Druga twarz **13.15** Damy i wieśniaczki. Ukraina **14.25** Królowe życia - serial **15.15** Królowe życia - serial **15.45** Express **16.00** Pogoda **16.05** Gogglebox. Przed telewizorem **17.05** Nauka jazdy **17.45** Express **18.00** Pogoda **18.05** Usterka **18.35** Złomowisko PL **19.45** Express **20.00** Pogoda **20.05** Wyburzacze - program rozrywkowy **20.55** Usterka **21.45** Express **21.58** Pogoda **22.00** Kanapowcy **23.00** Ostre cięcie **23.50** Down the road. Zespół w trasie - serial **0.30** Seks - wypadki **1.30** Fachowcy **2.15** Sędzia Anna Maria Wesołowska **3.00** It's my life! To moje życie **3.30** It's my life! To moje życie

TV6

6.00 TOP 10 - Lista przebojów **7.00** Słoneczny patrol **8.00** Słoneczny patrol **9.00** Galileo **10.00** Sędzia Judy **11.00** Pamiętniki z wakacji **12.00** Miodowe lata **13.40** Nasza Klasa **14.15** Policjantki i Policjanci **15.15** Detektywi w akcji **16.15** Septagon **17.15** Hawaje 5 - 0 **18.15** Miodowe lata **20.00** Galileo **21.00** Kryminalne zagadki Miami **23.00** Cenny ładunek - film sensacyjny **0.55** STOP Drogówka **1.55** Benny Hill **2.30** SuperLudzie Extra

TVP 1

5.10 **Przysięga (383)** – serial
6.00 **Elif (951)** – serial
6.50 **Policzmy się dla Polski** – felieton
7.00 **Transmisja Mszy Świętej**
7.30 **Odzyskane życie** – reportaż
8.00 **Wiadomości, Pogoda**
8.15 **Kwadrans polityczny**
8.35 **Ranczo s.VII (83) – Model życia artysty** – serial
9.35 **Komisarz Alex s.II (22) – Śmierć w masce** – serial
10.35 **Ojciec Mateusz s.XXIII (291) – Królik** – serial
11.25 **Kasta – Pomocna dłoń** – serial
12.00 **Wiadomości**
12.10 **Agrobiznes**
12.35 **Rok w ogrodzie Extra** – magazyn
12.50 **Dzikie Karaiby. Rytm życia – Walenie i wulkany** – cykl dok.
14.00 **Elif (952)** – serial
14.45 **Policzmy się dla Polski** – felieton
15.00 **Wiadomości, Pogoda**
15.15 **Alarm!** – magazyn
15.35 **Gra słów. Krzyżówka** – teleturniej
16.05 **Przysięga (384)** – serial
17.00 **Teleexpress**
17.15 **Jaka to melodia?**
17.55 **Klan (3784)** – telenowela
18.20 **Kasta – Cisza nocna** – serial
18.55 **Jeden z dziesięciu** – teleturniej
19.25 **Sport, Wiadomości, Pogoda**
20.10 **Alarm!** – magazyn
20.30 **Leśniczówka (369)** – serial
20.55 **Piłka nożna – Liga Mistrzów**
23.10 **Historia bez tajemnic – Polsko, szedłem do ciebie 200 lat**
0.10 **Deep State: tajny układ (1)** – serial
1.15 **Umrzesz dwa razy** – film fabularny, USA, reż. Stacia Crawford, wyk. Victoria Barabas, Jake Allyn, Gino Anthony Pesi
2.50 **Prokurator (5)** – serial
3.45 **wojsko - polskie.pl (145)** – reportaż
4.15 **Chichot losu (12) – Spadkobiercy** – serial
5.05 **Zakończenie dnia**

TVP 2

5.25 **Górscy ratownicy (31) – Śmierć w górach, część 1** – serial
6.20 **Pożyteczni.pl** – magazyn
6.50 **Familiada** – teleturniej
7.30 **Pytanie na śniadanie** – pobudka
7.55 **Pytanie na śniadanie** – w tym. Panorama Flesz i Pogoda Flesz
10.40 **Panorama**
10.45 **Pytanie na śniadanie**
11.15 **Policzmy się dla Polski**
11.25 **Rodzinka.pl s.V (123) – Podróż** – serial
11.50 **Barwy szczęścia (2420)** – serial
12.30 **Koło fortuny** – teleturniej
13.15 **Kozacka miłość (86)** – serial
14.05 **Va Banque (227)** – teleturniej
14.35 **Na sygnale (264) – Czuję, że żyję** – serial
15.10 **Górscy ratownicy (40) – Uwięzieni w mroku, cz. 2** – serial
16.00 **Koło fortuny** – teleturniej
16.35 **Familiada** – teleturniej
17.15 **Promyk nadziei (12)** – serial
18.00 **Panorama**
18.20 **Va Banque (228)** – teleturniej
18.45 **Kozacka miłość (87)** – serial
19.30 **Barwy szczęścia (2420)** – serial
20.05 **Barwy szczęścia (2421)** – serial
20.35 **Kulisy serialu**
20.50 **Na dobre i na złe (805) – Nie jestem tym, za kogo mnie masz** – serial
21.50 **Mata Hari (5)** – serial
22.45 **The Good Doctor s.II (22)** – serial
23.40 **Tamara** – komedia, Francja, reż. Alexandre Castagnetti, wyk. Heloise Martin, Sylvie Testud, Cyril Guei, Rayane Bensetti (HIT)
1.30 **Iskander (3)** – serial
2.30 **Piesza wędrówka (1) – Żegnajcie moje piękne, dziewczęce lata** – cykl dok.
3.35 **Zaginiona (4) – Raj** – serial
4.30 **Na sygnale (302) – Ja nie odpuszczam** – serial
4.55 **Zakończenie dnia**

POLSAT

6.00 **Nowy dzień z Polsat News**
8.40 **Malanowski i Partnerzy**
9.40 **Sekrety rodziny**
10.40 **Dlaczego ja?**
11.40 **Gliniarze**
12.50 **Wydarzenia**
13.25 **Interwencja**
13.40 **Trudne sprawy**
14.40 **Dlaczego ja?**
15.50 **Wydarzenia, Pogoda**
16.15 **Interwencja**
16.30 **Na ratunek 112**
17.00 **Gliniarze**
18.00 **Pierwsza miłość**
18.50 **Wydarzenia, Sport, Pogoda**
19.25 **Gość Wydarzeń**
20.05 **Nasz nowy dom**
21.05 **Komisarz Mama**
22.10 **Love Island. Wyspa miłości**

23.25 **John Tucker musi odejść** – komedia romantycznaUSA, Kanada, 2006, reż. Betty Thomas, wyk. Jesse Metcalfe, Brittany Snow, Ashanti, Sophia Bush
- Trzy atrakcyjne dziewczyny odkrywają, że każda z nich spotyka się z tym samym facetem. przystojnym i klawym kapitanem szkolnej drużyny koszykówki, Johnem Tuckerem. Po stwierdzeniu tego faktu dyszące wściekłością trio postanawia dać Tuckerowi lekcję, którą zapamięta na całe życie. (HIT)
1.20 **Grzanie ławy** – komedia, USA, 2006, reż. Dennis Dugan, wyk. Rob Schneider, David Spade, Jon Heder
3.10 **Tajemnice losu**

TVN

5.40 **Uwaga!** – program interwencyjny
6.00 **Ukryta prawda** – program obyczajowy
7.00 **Kuchenne rewolucje** – program kulinarno - rozrywkowy
8.00 **Dzień Dobry TVN** – magazyn
11.35 **Doradca smaku**
11.45 **Ukryta prawda** – program obyczajowy
12.50 **Ukryta prawda** – program obyczajowy
13.50 **Ukryta prawda** – program obyczajowy
14.55 **Szpital** – program obyczajowy
16.00 **LAB** – serial
17.00 **Kuchenne rewolucje** – program kulinarno - rozrywkowy
18.00 **Ukryta prawda** – program obyczajowy
19.00 **Fakty**
19.25 **Uwaga! koronawirus**
19.35 **Sport**
19.45 **Pogoda**
19.55 **Uwaga!** – program interwencyjny
20.10 **Doradca smaku**
20.15 **Na Wspólnej** – serial
20.55 **Milionerzy**
21.30 **Tajemnica zawodowa** – serial

22.35 **Podwodna pułapka** – film sensacyjny, Wielka Brytania, USA 2017, reż. Johannes Roberts, wyk. Mandy Moore, Claire Holt, Chris Johnson, Yani Gellman, Matthew Modine (HIT)
0.20 **Superwizjer** – magazyn reporterów
0.55 **Tajemnica zawodowa** – serial
1.55 **Uwaga!** – program interwencyjny
2.15 **NOC Magii**
3.40 **Szpital** – program obyczajowy

SUPER POLSAT

6.00 Wydarzenia **6.35** SuperLudzie Extra **7.00** Psi patrol **7.30** Psi patrol **8.00** Kung Fu Panda: Legenda o niezwykłości **8.30** Rafcio Śrubka **9.00** Rafcio Śrubka **9.30** Kung Fu Panda: Legenda o niezwykłości **10.00** SuperLudzie **10.30** Świat według Kiepskich **11.00** Nasz nowy dom **12.00** Niania **12.30** Niania **13.00** Chirurdzy **14.00** Chirurdzy **15.00** TOP CHEF **16.30** SuperLudzie **17.20** Puchar Polski w piłce nożnej: Arka Gdynia - Piast Gliwice **19.30** Świat według Kiepskich **20.00** Moja dziewczyna wychodzi za mąż - komedia romantyczna, USA/Wielka Brytania, 2008, reż. Paul Weiland, wyk. Patrick Dempsey, Michelle Monaghan, Kevin McKidd, Sydney Pollack **22.10** Świat według Kiepskich **23.00** To nie jest kraj dla starych ludzi - dramat sensacyjny, **1.40** Kabaretowa Ekstraklasa **2.00** Miasto długów **3.00** Gliniarze **4.00** Na ratunek 112

TVP SPORT

6.15 Piłka nożna - Eliminacje Mistrzostw Świata Katar 2022. Węgry - Polska **8.20** Piłka nożna - Eliminacje Mistrzostw Świata Katar 2022. Anglia - Polska **10.25** Boks - Gala Bokserska. Paul William vs. Kermit Citron, USA **12.30** Pełnosprawni **13.00** RETRO TVP SPORT - Halowe Mistrzostwa Europy, Wiedeń 2002 **14.55** Historia EURO - 1960/64. Trudne początki - cykl dok. **16.00** Podnoszenie ciężarów - Mistrzostwa Europy, Moskwa **18.00** Piłka nożna - Puchar Hiszpanii - Finał sezonu 2019/20 **20.05** Piłka nożna - Liga Mistrzów **21.05** Podnoszenie ciężarów - Mistrzostwa Europy, Moskwa **21.45** Piłka nożna - Liga Mistrzów **22.10** Podnoszenie ciężarów - Mistrzostwa Europy, Moskwa **22.55** Liga Mistrzów - Skróty meczów **0.35** Sporty walki - Gala MMA ONE Championship - Fists of Fury III, Singapur **2.30** Sporty walki

TV 4

7.00 Strażnik Teksasu **8.00** Nasz nowy dom **9.00** Sędzia Judy **9.25** Z miłości do dziecka **10.25** Nowe Sekrety sąsiadów **10.55** Detektywi w akcji **11.55** Kobra - oddział specjalny **12.55** STOP Drogówka **14.55** Z miłości do dziecka **16.00** Policjantki i Policjanci **17.00** Kochane pieniądze - serial **19.00** Policjantki i Policjanci **20.00** Święty - serial **20.30** Sprawiedliwi - Wydział Kryminalny **21.40** Naznaczony: Ostatni klucz - horror **23.50** Wzór

ŚRODA, 7.04

TVN 7

5.55 **Szkoła** – serial
6.55 **Szpital** – program obyczajowy
7.55 **Zakochani po uszy** – serial
8.30 **Rozwód. Walka o wszystko**
9.30 **Ukryta prawda**
11.30 **Ten moment**
12.00 **Szpital** – program obyczajowy
13.00 **LAB** – serial
14.00 **Sąd rodzinny** – program sądowy
15.00 **Sędzia Anna Maria Wesołowska**
16.00 **Ukryta prawda** – program obyczajowy
17.00 **Brzydula** – serial
17.30 **Rozwód. Walka o wszystko**
18.30 **Ten moment**
19.00 **19 + -** serial
19.30 **Zakochani po uszy** – serial
20.00 **Brzydula** – serial
20.30 **Hotel Paradise**
21.40 **Czas mroku** – film obyczajowy, Wielka Brytania, USA 2017, reż. Joe Wright, wyk. Gary Oldman, Kristin Scott Thomas, Ben Mendelsohn, Lily James, Ronald Pickup, Stephen Dillane (HIT)
0.15 **Pieniądze to nie wszystko** – komedia, Polska 2001, reż. Juliusz Machulski, wyk. Marek Kondrat, Stanisława Celińska, Sylwester Maciejewski, Cezary Kosiński, Hanna Mikuć, Magdalena Wójcik, Andrzej Chyra, Tomasz Sapryk
2.30 **Zabójcy królowych piękności**
3.35 **NOC Magii**

PULS

6.00 **Zbuntowany anioł** - telenowela
7.00 **Nash Bridges** - serial
8.00 **Nash Bridges** - serial
9.00 **Lombard:**
11.00 **Zbuntowany anioł** - telenowela
12.00 **Zaklinaczka duchów** - serial
13.00 **Zaklinaczka duchów** - serial
14.00 **Lombard: Życie pod zastaw** - serial
16.00 **Rodzinny interes** - serial
17.00 **Rodzinny interes** - serial
18.00 **Lombard: Życie pod zastaw** - serial
20.00 **Żywioł. Deepwater Horizon** - film katastroficzny, USA 2016, reż. Peter Berg, wyk. Dylan O'Brien, John Malkovich, Kate Hudson, Kurt Russell, Mark Wahlberg, Michelle Rodriguez (HIT)
22.00 **Kaznodzieja z karabinem** - film przygodowy, USA 2011, reż. Marc Forster, wyk. Gerard Butler, Kathy Baker, Madeline Carroll, Michael Shannon, Michelle Monaghan, Souleymane Sy Savane
0.30 **Ostatni Mohikanin** - film przygodowy, USA 1992, reż. Michael Mann, wyk. Daniel Day - Lewis, Jodhi May, Madeleine Stowe, Russell Means
2.55 **Dyżur**
3.35 **Taki jest świat**
4.35 **Z archiwum policji**
5.00 **Rodzinny interes** - serial

TRWAM

9.25 Sanktuaria polskie **9.45** Święty na każdy dzień **9.50** 100 cudownych miejsc na świecie **10.00** Audiencja Generalna **11.00** Świat na wyciągnięcie ręki. Wyprawa na kraniec Syberii **11.25** Kabwe **11.30** Myśląc Ojczyzna **11.40** Prosto o gospodarce **12.00** Regina Coeli **12.03** Informacje dnia **12.20** Historia, której nie pamiętam **13.15** Ivato **13.30** Msza święta **14.30** Geniusz Stworzenia **15.50** Ma się rozumieć **16.00** Informacje dnia **16.10** Na zdrowie **16.30** Po co nam wykopaliska? **17.00** Po stronie prawdy **17.30** Rykoszetem **17.55** Poczet Wielkich Polaków **18.00** Regina Coeli **18.05** Informacje dnia **18.15** Rozmowy niedokończone **19.25** Święty na każdy dzień **19.30** Brat Franciszek **20.00** Informacje dnia **20.20** Różaniec **20.50** Myśląc Ojczyzna **21.00** Apel Jasnogórski **21.20** Informacje dnia **21.40** Polski Punkt Widzenia **22.00** Pieśń Faith **23.40** Ivato

TTV

5.15 SOS Ekipy w akcji **6.15** Express **6.30** Uwaga! **6.50** Ukryta prawda **7.50** Królowe życia - serial **8.20** Przyłapani na zdradzie **9.25** Gogglebox. Przed telewizorem **10.30** Sędzia Anna Maria Wesołowska **11.30** Sędzia Anna Maria Wesołowska **12.30** Druga twarz **13.15** Damy i wieśniaczki. Ukraina **14.25** Królowe życia - serial **15.15** Królowe życia - serial **15.45** Express **16.00** Pogoda **16.05** Gogglebox. Przed telewizorem **17.05** Nauka jazdy **17.45** Express **18.00** Pogoda **18.05** Usterka **18.35** Złomowisko PL **19.45** Express **20.00** Pogoda **20.05** Polski świat **21.15** Królowe życia - serial **21.45** Express **21.58** Pogoda **22.00** Nic do zgłoszenia **23.00** Gogglebox. Przed telewizorem **0.00** Kanapowcy **1.00** DeFacto **1.25** DeFacto **1.55** Kartoteka **3.00** Kartoteka **4.05** Komornicy **4.35** Komornicy

TV6

6.00 TOP 10 - Lista przebojów **7.00** Słoneczny patrol **8.00** Słoneczny patrol **9.00** Galileo **10.00** Sędzia Judy **11.00** Pamiętniki z wakacji **12.00** Miodowe lata **13.40** Nasza Klasa **14.15** Policjantki i Policjanci **15.15** Detektywi w akcji **16.15** Septagon **17.15** Hawaje 5 - 0 **18.15** Miodowe lata **20.00** Galileo **21.00** Kryminalne zagadki Miami **23.00** Napad - komedia sensacyjna **0.55** STOP Drogówka **1.55** Benny Hill **2.30** SuperLudzie Extra **2.40** TOP 10

eprasa.pl 27c3783696

TVP 1

5.15 **Przysięga (384) –** serial
6.05 **Elif (952) –** serial
6.50 **Policzmy się dla Polski –** felieton
7.00 **Transmisja Mszy Świętej**
7.30 **Dom Nadziei –** film dok.
8.00 **Wiadomości**
8.15 **Kwadrans polityczny**
8.30 **Policzmy się dla Polski –** felieton
8.40 **Ranczo s.VII (84) – Słowa senatora –** serial
9.40 **Komisarz Alex s.II (23) – Zabójcza dawka –** serial
10.35 **Ojciec Mateusz s.XXIII (292) – Ciemny Van –** serial
11.25 **Kasta – Cisza nocna –** serial
12.00 **Wiadomości**
12.10 **Agrobiznes**
12.35 **Rok w ogrodzie Extra –** magazyn
12.50 **Dzikie Karaiby. Rytm życia Odc. 3 Koralowce i kwezale –** cykl dok.
14.00 **Elif (953) –** serial
15.00 **Wiadomości, Pogoda**
15.15 **Alarm! –** magazyn
15.35 **Gra słów. Krzyżówka –** teleturniej
16.05 **Przysięga (385) –** serial
17.00 **Teleexpress**
17.15 **Jaka to melodia?**
17.55 **Klan (3785) –** telenowela
18.20 **Kasta – Komis –** serial
18.55 **Jeden z dziesięciu –** teleturniej
19.25 **Sport, Wiadomości, Pogoda**
20.10 **Alarm! –** magazyn
20.30 **Leśniczówka (370) –** serial
21.00 **Sprawa dla reportera**
21.55 **Magazyn śledczy**
22.30 **Magazyn kryminalny 997**
23.15 **Motel Polska**
23.50 **Tanie Dranie – Moroz i Kłopotowski komentują świat**
0.35 **Londyńczycy II (3) –** serial
1.30 **Nowa – Genialny plan –** serial
2.30 **Ocaleni –** reality show
3.35 **Sprawa dla reportera**
4.25 **Magazyn śledczy**
4.50 **Zakończenie dnia**

TVP 2

5.00 **Cafe piosenka – Edward Hulewicz –** talk - show
5.30 **Górscy ratownicy (32) – Śmierć w górach, część 2 –** serial
6.25 **Smaki świata po polsku**
6.55 **Familiada –** teleturniej
7.30 **Pytanie na śniadani**
11.10 **Policzmy się dla Polski**
11.20 **Wojciech Cejrowski – boso przez świat – Peru. Chicha i miód**
11.50 **Barwy szczęścia (2421) –** serial
12.30 **Koło fortuny –** teleturniej
13.15 **Kozacka miłość (87) –** serial
14.05 **Va Banque (228) –** teleturniej
14.35 **Na sygnale (265) – Jak mąż z żoną –** serial
15.10 **Górscy ratownicy (41) – Zaginiony syn, cz. 1 –** serial
16.00 **Koło fortuny –** teleturniej
16.35 **Familiada –** teleturniej
17.15 **Promyk nadziei (13) –** serial
18.00 **Panorama**
18.20 **Va Banque (229) –** teleturniej
18.45 **Kozacka miłość (88) –** serial
19.35 **Barwy szczęścia (2421) –** serial
20.10 **Barwy szczęścia (2422) –** serial
20.40 **Kulisy serialu**
20.55 **Na sygnale (303) – Tak tego nie załatwisz –** serial
21.20 **Na sygnale (304) – Dzień Matki –** serial
21.50 **Mata Hari (6) –** serial
22.50 **The Good Doctor s.II (23) –** serial
23.40 **Licencja na zabijanie –** film sensacyjny, Wielka Brytania, USA, reż. John Glen, wyk. Timothy Dalton, Carey Lowell, Robert Davi, Talisa Soto, Anthony Zerbe
HIT
2.00 **Jak ona to robi? –** komedia, USA, reż. Douglas McGrath, wyk. Sarah Jessica Parker, Pierce Brosnan, Greg Kinnear, Christina Hendricks
3.40 **Bez tożsamości (28) –** serial
4.30 **Art Noc – Kobieta niejedno ma imię –** koncert
5.15 **Zakończenie dnia**

POLSAT

6.00 **Nowy dzień z Polsat News**
8.40 **Malanowski i Partnerzy**
9.40 **Sekrety rodziny**
10.40 **Dlaczego ja?**
11.40 **Gliniarze**
12.50 **Wydarzenia**
13.25 **Interwencja**
13.40 **Trudne sprawy**
14.40 **Dlaczego ja?**
15.50 **Wydarzenia, Pogoda**
16.15 **Interwencja**
16.30 **Na ratunek 112**
17.00 **Gliniarze**
18.00 **Pierwsza miłość**
18.50 **Wydarzenia, Sport, Pogoda**
19.25 **Gość Wydarzeń**
20.05 **Nasz nowy dom**
21.05 **Przyjaciółki**
22.10 **Love Island. Wyspa miłości**

23.10 **Mama na obcasach –** komedio-dramat, USA, 2004, reż. Garry Marshall, wyk. Kate Hudson, John Corbett, Joan Cusack, Hayden Panettiere
HIT
- Helen Harris prowadzi beztroskie życie. Pracuje w agencji modelek i całe dnie spędza na sesjach fotograficznych i pokazach mody. Jednak pewnego dnia jeden telefon diametralnie zmieni jej życie. Siostra i szwagier Helen giną w wypadku samochodowym. Z pozostawionego przez nich testamentu jasno wynika, że Helen w razie ich śmierci ma zaopiekować się dziećmi. piętnastoletnią Audrey, dziesięciolatkiem Henrym i pięcioletnią Sarah.
1.55 **Tajemnice losu**

TVN

5.40 **Uwaga! –** program interwencyjny
6.00 **Ukryta prawda –** program obyczajowy
7.00 **Kuchenne rewolucje –** program kulinarno - rozrywkowy
8.00 **Dzień Dobry TVN –** magazyn
11.35 **Doradca smaku**
11.45 **Ukryta prawda –** program obyczajowy
12.50 **Ukryta prawda –** program obyczajowy
13.50 **Ukryta prawda –** program obyczajowy
14.55 **Szpital –** program obyczajowy
16.00 **LAB –** serial
17.00 **Kuchenne rewolucje –** program kulinarno - rozrywkowy
18.00 **Ukryta prawda –** program obyczajowy
19.00 **Fakty, Sport, Pogoda**
19.25 **Uwaga! koronawirus**
19.55 **Uwaga! –** program interwencyjny
20.10 **Doradca smaku**
20.15 **Na Wspólnej –** serial
20.55 **Milionerzy**
21.30 **Kuchenne rewolucje –** program kulinarno - rozrywkowy

22.35 **Testosteron –** komedia, Polska 2007, reż. Andrzej Saramonowicz, Tomasz Konecki, wyk. Piotr Adamczyk, Borys Szyc, Maciej Stuhr, Krzysztof Stelmaszyk, Cezary Kosiński, Tomasz Karolak, Tomasz Kot
HIT
1.05 **Żywioły Saszy – Ogień –** serial
2.05 **Uwaga! –** program interwencyjny
2.25 **NOC Magii**
3.45 **Szpital –** program obyczajowy

SUPER POLSAT

6.00 Wydarzenia **6.35** SuperLudzie Extra **7.00** Psi patrol **7.30** Psi patrol **8.00** Kung Fu Panda: Legenda o niezwykłości **9.00** Fresh Beat Band. Kapela detektywów **9.30** Kung Fu Panda: Legenda o niezwykłości **10.00** SuperLudzie **10.30** Świat według Kiepskich **11.00** Nasz nowy dom **12.00** Niania **12.30** Niania **13.00** Chirurdzy **14.00** Chirurdzy **15.00** TOP CHEF **16.30** Hell's Kitchen - Piekielna Kuchnia **18.00** Nasz nowy dom **19.00** Świat według Kiepskich **19.30** Świat według Kiepskich **20.05** To nie jest kraj dla starych ludzi - dramat sensacyjny, USA, 2007, reż. Ethan Coen, Joel Coen, wyk. Tommy Lee Jones, Javier Bardem, Josh Brolin, Woody Harrelson **22.40** Lekcja przetrwania - thriller sensacyjny **1.05** Miasto długów **2.00** Miasto długów **3.00** Gliniarze **4.00** Na ratunek 112 **4.30** Na ratunek 112 **5.30** Na ratunek 112

TVP SPORT

5.45 Piłka nożna - Eliminacje Mistrzostw Świata Katar 2022. Polska - Andora **7.50** Liga Mistrzów - Skróty meczów **9.35** Boks - Gala w Arlington. walka wieczoru. E. Spence Jr - D. Garcia **10.35** Boks - Gala Bokserska. Saul "Canelo" Alvarez vs. Matthew Hatton, USA **13.05** Podnoszenie ciężarów - Mistrzostwa Europy, Moskwa - kat. 73kg mężczyzn **14.05** Podnoszenie ciężarów - Mistrzostwa Europy, Moskwa - kat. 81kg mężczyzn **15.00** Historia EURO - 1968. Forza Italia! - cykl dok. **16.00** Podnoszenie ciężarów - Mistrzostwa Europy, Moskwa - kat. 89kg mężczyzn **18.00** Piłka nożna - 2 liga Znicz Pruszków - GKS Katowice **20.05** Liga Mistrzów - Skróty meczów **21.45** RING TVP SPORT **22.35** Sportowy Wieczór **23.15** Sporty walki - Gala MMA ONE Championship - ONE on TNT I, Singapur **1.05** Boks - Gala Fight Camp w Brentwood, Essex

STOPKLATKA

6.00 Królowa Oazy - etiuda **6.10** Scena Śmiechu **7.15** Plebania - serial **9.15** Klara i wszystko jasne - serial **10.20** Doktor Martin - serial **12.20** Chicago Fire - serial **13.15** Katastrofy w przestworzach **15.20** Asteroida: Wielkie uderzenie - film katastroficzny **17.00** Chicago Fir - serial **17.55** Wojny magazynowe **19.05** Wojny kontenerowe **20.00** Na szlaku - dramat **21.50** W cieniu chwały - thriller **0.35** Pani z przedszkola - komedia

TV 4

8.00 Nasz nowy dom **9.00** Sędzia Judy **9.25** Z miłości do dziecka **10.25** Nowe Sekrety sąsiadów **10.55** Detektywi w akcji **11.55** Kobra - oddział specjalny **12.55** STOP Drogówka **13.55** Galileo **14.55** Z miłości do dziecka **16.00** Policjantki i Policjanci **17.00** Kochane pieniądze - serial **19.00** Policjantki i Policjanci **20.00** Święty - serial **20.30** Sprawiedliwi - Wydział Kryminalny **21.40** Straszny film - komedia **23.25** Wzór

CZWARTEK, 8.04

TVN 7

5.55 **Szkoła –** serial
6.55 **Szpital –** program obyczajowy
7.55 **Zakochani po uszy –** serial
8.30 **Rozwód. Walka o wszystko**
9.30 **Ukryta prawda**
11.30 **Ten moment**
12.00 **Szpital –** program obyczajowy
13.00 **LAB –** serial
14.00 **Sąd rodzinny –** program sądowy
15.00 **Sędzia Anna Maria Wesołowska**
16.00 **Ukryta prawda**
17.00 **Brzydula –** serial
17.30 **Rozwód. Walka o wszystko**
18.30 **Ten moment**
19.00 **19 + –** serial
19.30 **Zakochani po uszy –** serial
20.00 **Brzydula –** serial
20.30 **Hotel Paradise**
21.30 **Marsjanie atakują –** film sci - fi USA 1996, reż. Tim Burton, wyk. Jack Nicholson, Glenn Close, Annette Bening, Michael J. Fox, Pierce Brosnan, Sarah Jessica Parker, Martin Short, Lisa Marie, Rod Steiger, Danny DeVito, Natalie Portman, Lukas Haas, Pam Grier
HIT
23.50 **Wiecznie żywy –** horror, USA 2013, reż. Jonathan Levine, wyk. Nicholas Hoult, Teresa Palmer, Analeigh Tipton, Rob Corddry, John Malkovich
1.55 **Zabójcy królowych piękności**
2.55 **Druga strona medalu –** talk show
3.35 **NOC Magii**

PULS

6.00 **Zbuntowany anioł –** telenowela
7.00 **Nash Bridges –** serial
8.00 **Nash Bridges –** serial
9.00 **Lombard: Życie pod zastaw –** serial
11.00 **Zbuntowany anioł –** telenowela
12.00 **Zaklinaczka duchów –** serial
13.00 **Zaklinaczka duchów –** serial
14.00 **Lombard: Życie pod zastaw –** serial
16.00 **Rodzinny interes –** serial
17.00 **Rodzinny interes –** serial
18.00 **Lombard: Życie pod zastaw –** serial
20.00 **Szpieg, który mnie rzucił –** komedia sensacyjna, USA 2018, reż. Susanna Fogel, wyk. Gillian Anderson, Ivanna Sakhno, Justin Theroux, Kate McKinnon, Mila Kunis, Sam Heughan
HIT
22.10 **Pan i Pani Kiler –** komedia sensacyjna, USA 2010, reż. Robert Luketic, wyk. Ashton Kutcher, Catherine O'Hara, Katherine Heigl, Katheryn Winnick, Tom Selleck
0.10 **Moje skarby –** komedia, Francja 2017, reż. Pascal Bourdiaux, wyk. Camille Chamoux, Jean Reno, Pascal Demolon, Reem Kherici
1.55 **Przypadki Cezarego P. –** serial
2.45 **Menu na miarę**
3.10 **Wojciech Cejrowski. Boso**
3.50 **Taki jest świat**
4.25 **Z archiwum policji**

TRWAM

12.00 Regina Coeli **12.03** Informacje dnia **12.20** Po stronie prawdy **12.50** WYSZYŃSKI - historia **13.20** Przegląd katolickiego tygodnika "Niedziela" **13.30** Msza święta **14.30** Na przekór ciemności **15.45** Kolory Świętości **15.50** Ma się rozumieć **16.00** Informacje dnia **16.10** Z wędką nad wodę **16.35** Porady Medyczne Bonifratrów **17.00** Akademia pro - life **17.05** Maryja z Nazaretu **17.30** Odpowiedzialni za Kościół **17.55** Poczet Wielkich Polaków **18.00** Regina Coeli **18.05** Informacje dnia **18.15** Rozmowy niedokończone **19.25** Akademia pro - life **19.30** Przyjaciele i bohaterowie **20.00** Informacje dnia **20.20** Różaniec **20.50** Głos Polski **21.00** Apel Jasnogórski **21.20** Informacje dnia **21.40** Polski Punkt Widzenia **22.00** Galilejczyk - prezentuje Keith Garner **22.30** Z wędką nad wodę **23.00** Moje leczenie wodą **23.35** Wenezuela - San Félix

TTV

5.15 SOS Ekipy w akcji **6.20** Express **6.35** Uwaga! **6.55** Ukryta prawda **7.55** Królowe życia - serial **8.25** Gogglebox. Przed telewizorem **9.25** Gogglebox. Przed telewizorem **10.30** Sędzia Anna Maria Wesołowska **11.30** Sędzia Anna Maria Wesołowska **12.30** Druga twarz **13.15** Damy i wieśniaczki. Ukraina **14.25** Królowe życia - serial **15.15** Królowe życia - serial **15.45** Express **16.00** Pogoda **16.05** Gogglebox. Przed telewizoremh **17.05** Nauka jazdy **17.45** Express **18.00** Pogoda **18.05** Usterka **18.35** Złomowisko PL **19.45** Express **20.00** Pogoda **20.05** Kanapowcy **21.15** Królowe życia - serial **21.45** Express **22.00** Pogoda **22.05** Królowe życia - serial **22.30** Królowe życia - serial **23.00** Polski świat **0.05** Damy i wieśniaczki. PL **1.05** Orzeł czy Reszka **2.05** Down the road. Zespół w trasie - serial **2.55** Patent na... **3.25** Patent na... **3.55** Patent na... **4.25** Patent na...

TV6

6.00 TOP 10 - Lista przebojów **7.00** Słoneczny patrol **8.00** Słoneczny patrol **9.00** Galileo **10.00** Sędzia Judy **11.00** Pamiętniki z wakacji **12.00** Miodowe lata **13.40** Nasza Klasa **14.15** Policjantki i Policjanci **15.15** Detektywi w akcji **16.15** Septagon **17.15** Hawaje 5 - 0 **18.15** Miodowe lata **20.00** Galileo **21.00** Kryminalne zagadki Miami **23.00** Komornik - film sensacyjny **1.00** STOP Drogówka **2.00** Benny Hill **2.40** TOP 10 - Lista przebojów

TVP 1

5.15 **Przysięga (385) –** serial
6.00 **Elif (953) –** serial
6.50 **Policzmy się dla Polski –** felieton
7.00 **Transmisja Mszy Świętej**
7.30 **Agape –** magazyn
8.00 **Wiadomości, Pogoda**
8.15 **Kwadrans polityczny**
8.35 **Ranczo s.VII (85) –** serial
9.35 **Komisarz Alex s.II (24) –** serial
10.35 **Ojciec Mateusz s.XXIII (293) – Ryzykowna teoria –** serial
11.25 **Kasta – Komis –** serial
12.00 **Wiadomości**
12.10 **Agrobiznes**
12.35 **Magazyn Rolniczy**
12.55 **Wielkie rodziny (4) –** dokument
13.45 **Policzmy się dla Polski –** felieton
14.00 **Elif (954) –** serial
15.00 **Wiadomości, Pogoda**
15.15 **Alarm! –** magazyn
15.35 **Gra słów. Krzyżówka –** teleturniej
16.05 **Przysięga (386) –** serial
17.00 **Teleexpress**
17.15 **Jaka to melodia?**
17.55 **Klan (3786) –** telenowela
18.20 **Kasta – Szczepionka –** serial
18.55 **Jeden z dziesięciu –** teleturniej
19.25 **Sport, Wiadomości, Pogoda**
20.10 **Alarm! –** magazyn
20.30 **Leśniczówka (371) –** serial
21.00 **Ojciec Mateusz s.XXV – Ojciec Mateusz (320) –** serial
22.00 **Show –** komedia sensacyjna, reż. Maciej Ślesicki, wyk. Cezary Pazura, Joanna Pietrzak, Dorota Segda, Marian Dziędziel, Sonia Bohosiewicz, Piotr Żelt, Jerzy Stuhr
HIT
0.15 **Francuska suita –** dramat wojenny, Francja, Wielka Brytania, Belgia, reż. Saul Dibb, wyk. Michelle Williams, Kristin Scott Thomas, Matthias Schoenaerts, Heino Ferch
2.05 **S. W. A. T. – Jednostka specjalna. s.II (33) –** serial
2.55 **Mrok (3) – Nie wszystko można kupić –** serial
3.55 **Magazyn kryminalny 997**
4.50 **Zakończenie dnia**

POLSAT

6.00 **Nowy dzień z Polsat News**
8.40 **Malanowski i Partnerzy**
9.40 **Sekrety rodziny**
10.40 **Dlaczego ja?**
11.40 **Gliniarze**
12.50 **Wydarzenia**
13.25 **Interwencja**
13.40 **Trudne sprawy**
14.40 **Dlaczego ja?**
15.50 **Wydarzenia, Pogoda**
16.15 **Interwencja**
16.30 **Na ratunek 112**
17.00 **Gliniarze**
18.00 **Pierwsza miłość**
18.50 **Wydarzenia, Sport, Pogoda**
19.25 **Gość Wydarzeń**
20.05 **Twoja Twarz Brzmi Znajomo**
22.10 **Love Island. Wyspa miłości**

23.25 **Surogaci –** thriller sci - fi, USA, 2009, reż. Jonathan Mostow, wyk. Bruce Willis, Radha Mitchell, Rosamund Pike, Boris Kodjoe
HIT
Nie tak odległa wcale przyszłość wydaje się być niemal idealną. Bez ryzyka, bez zagrożeń. Bezpieczni w domach ludzie do zmagań z rzeczywistością wysyłają swoich surogatów - humanoidy łączące wytrzymałość maszyny z wdziękiem i pięknem ludzkiego ciała. Sterowane za pomocą fal mózgowych przeżywają za nich życie. Gdy po raz pierwszy od wielu lat ginie człowiek, system zaczyna się chwiać.
1.05 **Watchmen. Strażnicy –** film sci - fi, USA, 2009, reż. Zack Snyder, wyk. Patrick Wilson, Malin Akerman, Billy Crudup, Jackie Earle Haley

TVP 2

5.25 **Górscy ratownicy (33) –** serial
6.20 **Anna Dymna – spotkajmy się – Paweł Rusin**
6.50 **Familiada –** teleturniej
7.30 **Pytanie na śniadanie –** pobudka
7.55 **Pytanie na śniadanie**
11.15 **Policzmy się dla Polski**
11.25 **Dookoła Bałtyku (5) –** magazyn
11.50 **Barwy szczęścia (2422) –** serial
12.30 **Koło fortuny –** teleturniej
13.15 **Kozacka miłość (88) –** serial
14.05 **Va Banque (229) –** teleturniej
14.35 **Na sygnale (266) – Anioł śmierci –** serial
15.10 **Górscy ratownicy (42) – Zaginiony syn, cz. 2 –** serial
16.00 **Koło fortuny –** teleturniej
16.35 **Familiada –** teleturniej
17.15 **Promyk nadziei (14) –** serial
18.00 **Panorama**
18.20 **Va Banque (230) –** teleturniej
18.45 **Kozacka miłość (89) –** serial
19.35 **Barwy szczęścia (2422) –** serial
20.05 **Barwy szczęścia (2423) –** serial
20.35 **Dance Dance Dance –** widowisko rozrywkowe
21.35 **Dance Dance Dance –** widowisko rozrywkowe
22.45 **Kabaret. Super Show Dwójki (6) –** program kabaretowy
23.50 **Muzyka, Taniec, Zabawa**
0.55 **Kino relaks – Czyja to kochanka? –** komedia romantyczna, Francja, Włochy, reż. Francis Veber, wyk. Daniel Auteil, Alice Taglioni, Gad Elmaleh, Kristin Scott Thomas
HIT
2.30 **Licencja na zabijanie –** film sensacyjny, Wielka Brytania, USA, reż. John Glen, wyk. Timothy Dalton, Carey Lowell, Robert Davi, Talisa Soto, Anthony Zerbe
4.50 **Rodzinka.pl (254) – Rozliczenia –** serial
5.15 **Rodzinka.pl (255) – Baba koszmar –** serial
5.40 **Zakończenie dnia**

TVN

5.40 **Uwaga! –** program interwencyjny
6.00 **Ukryta prawda –** program obyczajowy
7.00 **Kuchenne rewolucje –** program kulinarno - rozrywkowy
8.00 **Dzień Dobry TVN –** magazyn
11.35 **Doradca smaku**
11.45 **Ukryta prawda –** program obyczajowy
12.50 **Ukryta prawda –** program obyczajowy
14.55 **Szpital –** program obyczajowy
16.00 **LAB –** serial
17.00 **Kuchenne rewolucje –** program kulinarno - rozrywkowy
18.00 **Ukryta prawda –** program obyczajowy
19.00 **Fakty**
19.25 **Uwaga! koronawirus**
19.35 **Sport**
19.45 **Pogoda**
19.55 **Uwaga! –** program interwencyjny
20.05 **Miłe wieści**

20.10 **Człowiek ze stali –** film przygodowy, USA, Kanada, Wielka Brytania 2013, reż. Zack Snyder, wyk. Henry Cavill, Amy Adams, Michael Shannon, Diane Lane, Russell Crowe, Laurence Fishburne, Kevin Costner
HIT
23.10 **Ponad bezprawiem –** film sensacyjny, USA 2012, reż. Oliver Stone, wyk. Taylor Kitsch, Blake Lively, Aaron Taylor - Johnson, John Travolta, Benicio Del Toro, Salma Hayek
2.00 **Kuba Wojewódzki**
3.00 **Uwaga! –** program interwencyjny
3.20 **NOC Magii**

SUPER POLSAT

6.00 Wydarzenia **6.35** SuperLudzie Extra **7.00** Psi patrol **7.30** Psi patrol **8.00** Kung Fu Panda: Legenda o niezwykłości **8.30** Fresh Beat Band. Kapela detektywów **9.30** Kung Fu Panda: Legenda o niezwykłości **10.00** Misja Weteran **10.30** Świat według Kiepskich **11.00** Nasz nowy dom **12.00** SuperLudzie **13.00** Chirurdzy **14.00** Chirurdzy **15.00** TOP CHEF **16.30** Hell's Kitchen - Piekielna Kuchnia **18.00** Nasz nowy dom **19.00** Świat według Kiepskich **20.00** Gala boksu Babilon **0.00** Anioły i demony - thriller, USA, 2009, reż. Ron Howard, wyk. Tom Hanks, Ewan McGregor, Ayelet Zurer, Stellan Skarsgard **2.55** Sami swoi - komedia, Polska, 1967, reż. Sylwester Chęciński, wyk. Wacław Kowalski, Władysław Hańcza, Jerzy Janeczek, Ilona Kuśmierska **4.45** Kabaretowa Ekstraklasa **5.00** Na ratunek 112 **5.30** Na ratunek 112

STOPKLATKA

6.00 Scena Śmiechu **6.50** Dom - Po obu stronach muru - serial **8.55** Poirot: Morderstwo w Mezopotamii - film kryminalny **11.00** Za jakie grzechy - komedia **15.10** Stawka większa niż życie cz. 3 - 4 - serial **18.00** Wojny magazynowe **19.10** Wojny kontenerowe **20.00** Batman Forever - film fantasy **22.25** Lśnienie - horror **1.00** Carrie - horror, USA **3.00** Lincz - thriller, Polska **4.45** Dalej prosto - etiuda **5.05** Nowa Scena Śmiechu

TVP SPORT

6.15 Piłka nożna - Eliminacje Mistrzostw Świata Katar 2022. Anglia - Polska **8.20** Piłka nożna - Puchar Hiszpanii - Finał sezonu 2019/20, Sewilla. Athletic Bilbao - Real Sociedad San Sebastian **10.30** Boks - Gala Bokserska. Devon Alexander vs. Marcos Maidana, USA **12.50** RETRO TVP SPORT - piłka nożna, mecz Manchester City - Groclin 2003 **15.00** Historia EURO - 1972. Arcydzieło z Niemiec Zachodnich - cykl dok. **16.00** Podnoszenie ciężarów - Mistrzostwa Europy, Moskwa - kat. 81kg kobiet **18.00** studio Hokej na lodzie - PHL - Finał **18.15** Hokej na lodzie - PHL - Finał **22.15** Sportowy Wieczór **22.55** Podnoszenie ciężarów - Mistrzostwa Europy, Moskwa - kat. 81kg kobiet **0.05** Boks - Gala DAZN w Londynie, O2 Arena **1.05** Boks - Battle of the Rio Grande - Teksas - walka wieczoru Gilberto Ramirez - Alfonso Lopez

TV 4

8.00 Nasz nowy dom **9.00** Sędzia Judy **9.25** Z miłości do dziecka **10.25** Nowe Sekrety sąsiadów **10.55** Detektywi w akcji **11.55** Kobra - oddział specjalny **12.55** STOP Drogówka **13.55** Galileo **14.55** Z miłości do dziecka **16.00** Policjantki i Policjanci **17.00** Nowe Sekrety sąsiadów **19.00** Policjantki i Policjanci **20.00** Gwiazdy Kabaretu **21.00** Gwiazdy Kabaretu **22.00** Sprawiedliwi - Wydział Kryminalny **0.05** Wstrząsy 5: Więzy krwi - horror

PIĄTEK, 9.04

TVN 7

5.55 **Szkoła –** serial
6.55 **Szpital –** program obyczajowy
7.55 **Zakochani po uszy –** serial
8.30 **Rozwód. Walka o wszystko**
9.30 **Ukryta prawda**
11.30 **Ten moment**
12.00 **Szpital –** program obyczajowy
13.00 **LAB –** serial
14.00 **Sąd rodzinny –** program sądowy
15.00 **Sędzia Anna Maria Wesołowska**
16.00 **Ukryta prawda –** program obyczajowy
17.00 **Brzydula –** serial
17.30 **Rozwód. Walka o wszystko**
18.30 **Ten moment**
19.00 **Ukryta prawda –** program obyczajowy
20.00 **Brzydula –** serial
20.30 **Wieści dobrej treści**
20.35 **Ślub od pierwszego wejrzenia**
21.40 **Dwa tygodnie na miłość –** komedia romantyczna, USA 2002, reż. Marc Lawrence, wyk. Sandra Bullock, Hugh Grant, Alicia Witt, Dana Ivey, Robert Klein, Heather Burns, David Haig
HIT
23.55 **Gladiator –** film przygodowy, Wielka Brytania, USA 2000, reż. Ridley Scott, wyk. Russell Crowe, Joaquin Phoenix, Connie Nielsen, Oliver Reed, Richard Harris, Derek Jacobi, Djimon Hounsou, David Schofield, Ralf Moeller
3.10 **NOC Magii**

PULS

6.00 **Zbuntowany anioł –** telenowela
7.00 **Nash Bridges –** serial
9.00 **Lombard: Życie pod zastaw –** serial
11.00 **Zbuntowany anioł –** telenowela
12.00 **Zaklinaczka duchów –** serial
14.00 **Lombard: Życie pod zastaw –** serial
16.00 **Rodzinny interes –** serial
18.00 **Lombard: Życie pod zastaw –** serial
20.00 **W obronie własnej –** film akcji, USA 2013, reż. Gary Fleder, wyk. Clancy Brown, Frank Grillo, Jason Statham, Rachelle Lefevre, Winona Ryder, James Franco, Izabela Vidovic, Kate Bosworth
HIT
22.00 **Jawajska gorączka –** film sensacyjny, USA 2013, reż. Connor Allyn, wyk. Ario Bayu, Kellan Lutz, Mickey Rourke
0.05 **The Quake. Trzęsienie ziemi – film katastroficzny, Norwegia 2018, reż. John Andreas Andersen, wyk. Ane Dahl Torp, Edith Haagenrud –** Sande, Jonas Hoff Oftebro, Kathrine Thorborg Johansen, Kristoffer Joner
2.15 **Castle –** serial
3.05 **Z archiwum policji**
3.45 **Z archiwum policji**
4.10 **Dyżur**
4.55 **Dyżur**
5.35 **Dyżur**

TRWAM

12.20 Filmowe życiorysy **13.30** Msza święta **14.30** Zrozumieć Antycywilizację **14.55** Słowo Życia **15.00** Koronka do Bożego Miłosierdzia **15.20** Mocni w wierze **15.50** Ma się rozumieć **16.00** Informacje dnia **16.10** Siódmy sakrament **16.35** Świat na wyciągnięcie ręki **17.00** Regał Mistrzowie **17.30** Antykultura **17.55** Poczet Wielkich Polaków **18.00** Regina Coeli **18.05** Informacje dnia **18.15** Westerplatte Młodych **18.55** Przegląd katolickiego tygodnika "Niedziela" **19.00** Warto zauważyć... **19.30** Opowieści Theo **19.45** Modlitwa z telefonicznym udziałem dzieci **20.00** Informacje dnia **20.20** Różaniec **20.50** Myśląc Ojczyzna **21.00** Apel Jasnogórski **21.20** Informacje dnia **21.40** Polski Punkt Widzenia **22.00** Ziemia Obiecana **22.45** Antarktyda - podróż na kraniec Ziemi **23.40** Petra - tajemnicze miasto

TTV

5.20 SOS Ekipy w akcji **6.25** Express **6.40** Uwaga! **6.55** Ukryta prawda **7.55** Królowe życia - serial **8.25** Gogglebox. Przed telewizorem **10.30** Sędzia Anna Maria Wesołowska **11.30** Sędzia Anna Maria Wesołowska **12.30** Druga twarz **13.15** Damy i wieśniaczki. Ukraina **14.25** Królowe życia - serial **15.05** 10 zadań specjalnych Michela Morana **15.45** Express **16.00** Pogoda **16.05** Gogglebox. Przed telewizorem **16.55** Najgorsze polskie tatuaże **17.45** Express **18.00** Pogoda **18.05** Usterka **18.35** Złomowisko PL **19.45** Express **20.00** Pogoda **20.05** Sport **20.10** Gogglebox. Przed telewizorem **21.15** Królowe życia - serial **21.45** Express **22.00** Pogoda **22.05** Królowe życia - serial **22.30** Królowe życia - serial **23.00** Królowe życia - serial **0.00** Damy i wieśniaczki. Za granicą **1.00** Gogglebox. Przed telewizorem **1.40** Seks - wypadki **2.40** Super Jana - serial

TV6

6.00 TOP 10 - Lista przebojów **7.00** Słoneczny patrol **8.00** Słoneczny patrol **9.00** Galileo **10.00** Sędzia Judy **11.00** Pamiętniki z wakacji **12.00** Miodowe lata **13.40** Nasza Klasa **14.15** Policjantki i Policjanci **16.15** Septagon **17.15** Hawaje 5 - 0 **18.15** Miodowe lata **20.00** Galileo **21.00** CSI: Kryminalne zagadki Nowego Jorku **22.55** Ocalenie - thriller**0.50** Dancing with the Stars. Taniec z Gwiazdami **2.40** TOP 10 - Lista przebojów

eprasa.pl 27c3783696

TVP 1

5.05 **Klan (3783 - 3784) -** telenowela
5.55 **Magazyn Ekspresu Reporterów**
6.50 **Policzmy się dla Polski -** felieton
7.00 **Transmisja Mszy Świętej**
7.35 **Rok w ogrodzie**
8.00 **Rok w ogrodzie Extra -** magazyn
8.15 **wojsko - polskie.pl**
8.40 **Pełnosprawni (399) -** magazyn
9.10 **Prywatne życie zwierząt - Wędrówki**
9.30 **Policzmy się dla Polski -** felieton
9.45 **Fascynujący świat - Miejsca kultu na świecie**
10.50 **Sprawa dla reportera**
11.50 **Rio Grande -** western, USA, reż. John Ford, wyk. John Wayne, Maureen O'Hara, Ben Johnson, Harry Carrey Jr
13.45 **Okrasa łamie przepisy**
14.15 **Z pamięci - Miron Białoszewski**
14.25 **Ozdrowieńcy - /3/ -** magazyn
14.55 **Policzmy się dla Polski -** felieton
15.05 **Sekretne życie kotów s.I (4) -** reality show
15.55 **Rolnik szuka żony -** reality show
17.00 **Teleexpress, Pogoda**
17.30 **Jaka to melodia?**
18.30 **Stulecie Winnych s.III (32) -** serial
19.25 **Sport, Wiadomości, Pogoda**
20.10 **Alarm! -** magazyn
20.30 **Stan zagrożenia -** film dok.
21.40 **Smoleńsk -** dramat, reż. Antoni Krauze, wyk. Beata Fido, Maciej Półtorak, Aldona Struzik, Lech Łotocki
23.50 **Bodo -** dramat, reż. Michał Kwieciński, wyk. Antoni Królikowski, Tomasz Schuchardt, Agnieszka Wosińska, Anna Pijanowska, Patrycja Kazadi
HIT
1.45 **Francuska suita -** dramat wojenny, Francja, Wielka Brytania, Belgia, reż. Saul Dibb, wyk. Michelle Williams, Kristin Scott Thomas, Matthias Schoenaerts, Heino Ferch, Tom Schilling
3.45 **Jaka to melodia?**
4.30 **Z pamięci - Miron Białoszewski**
4.35 **Zakończenie dnia**

TVP 2

5.50 **Barwy szczęścia (2419 - 2420) -** serial
6.55 **M jak miłość (1579) -** serial
7.55 **Pytanie na śniadani**
11.05 **Zainwestuj w marzenia s.III (33) - Płynność finansowa -** serial
11.15 **Rodzinny ekspres - Niedziela i Tydzień Miłosierdzia Bożego z siostrą Faustyną. -** magazyn
11.50 **Dance Dance Dance -** widowisko rozrywkowe
12.50 **Dance Dance Dance -** widowisko rozrywkowe
14.00 **Familiada -** teleturniej
14.35 **Koło fortuny -** teleturniej
15.15 **Wojciech Cejrowski - boso przez świat - Peru. Chicha i miód**
15.50 **Smaki świata po polsku s.II**
16.20 **Na dobre i na złe (805) - Nie jestem tym, za kogo mnie masz -** serial
17.20 **Na sygnale (303) - Tak tego nie załatwisz -** serial
17.50 **Słowo na niedzielę - Zasługa Tomasza czyli jutro ja**
18.00 **Panorama**
18.20 **Pogoda**
18.30 **Postaw na milion -** teleturniej
19.20 **Rodzinka.pl s.VII (167) - Urlop Boskich -** serial
20.00 **The Voice Kids s. IV - Finał - Rozgrywka**
22.05 **Dance Dance Dance -** widowisko rozrywkowe
23.15 **Dance Dance Dance -** widowisko rozrywkowe
0.25 **Hity wszech czasów -** magazyn muzyczny
1.25 **Jak ona to robi? -** komedia, USA, reż. Douglas McGrath, wyk. Sarah Jessica Parker, Pierce Brosnan, Greg Kinnear, Christina Hendricks
3.05 **3.10 do Yumy -** western, USA, reż. James Mangold, wyk. Christian Bale, Russell Crowe, Ben Foster
5.10 **Zakończenie dnia**

POLSAT

7.55 **Ramona i Beezus -** komedia familijna, USA, 2010, reż. Elizabeth Allen, wyk. Joey King, Selena Gomez, John Corbett, Bridget Moynahan
10.10 **Ewa gotuje**
10.40 **Nasz nowy dom**
12.40 **Design Dream. Pojedynek na wnętrza**
13.40 **Łowcy nagród**
14.40 **Rolnicy. Podlasie**
15.45 **Więzienie**
17.45 **Chłopaki do wzięcia**
18.50 **Wydarzenia, Sport, Pogoda**
19.25 **Gość Wydarzeń**
20.05 **Kowalscy kontra Kowalscy**
20.35 **Kowalscy kontra Kowalscy**
21.05 **Piękni i bezrobotni**

22.05 **Wkręceni 2 -** komedia, Polska, 2014, reż. Piotr Wereśniak, wyk. Paweł Domagała, Antoni Królikowski, Bartosz Opania, Małgorzata Socha -Bohaterowie znani z pierwszej części filmu, ruszą na podbój stolicy i polskiego show biznesu. Po ostatnich przygodach na prowincji przyjaciele rozstali się i rozjechali po świecie. W rodzinnym mieście pozostał jedynie Szyja, czyli Tomek Zarówny - jak zawsze posłuszny swojej ukochanej żonie. I to właśnie on wpada tym razem w kłopoty.
HIT
0.10 **Suma wszystkich strachów -** thriller, USA, Niemcy, 2002, reż. Phil Alden Robinson, wyk. Ben Affleck, Morgan Freeman, James Cromwell, Liev Schreiber
2.45 **Tajemnice losu**
4.40 **Disco Gramy**

TVN

5.10 **Uwaga! -** program interwencyjny
5.25 **Ukryta prawda -** program obyczajowy
6.25 **Kuchenne rewolucje -** program kulinarno - rozrywkowy
7.25 **Pomysłowe projekty**
8.00 **Dzień Dobry TVN -** magazyn
11.30 **Brzydula -** serial
12.00 **Brzydula -** serial
12.30 **Brzydula -** serial
13.00 **Brzydula -** serial
13.30 **Brzydula -** serial
14.00 **Na Wspólnej Omnibus -** serial
15.25 **Dawid Andres z buta -** program rozrywkowy
16.25 **MasterChef Junior**
18.00 **Kuchenne rewolucje -** program kulinarno - rozrywkowy
19.00 **Fakty, Sport, Pogoda**
19.45 **Uwaga! -** program interwencyjny
20.00 **Power Couple -** program rozrywkowy

21.30 **Duchy moich byłych -** komedia, USA 2009, reż. Mark Waters, wyk. Matthew McConaughey, Jennifer Garner, Michael Douglas, Breckin Meyer, Lacey Chabert, Emma Stone
HIT
23.45 **Prosto z Compton -** film obyczajowy, USA 2015, reż. F. Gary Gray, wyk. O'Shea Jackson Jr, Corey Hawkins, Jason Mitchell, Neil Brown Jr, Aldis Hodge, Paul Giamatti
2.40 **Uwaga! -** program interwencyjny
3.00 **NOC Magii**

SUPER POLSAT

6.00 Wydarzenia **6.35** SuperLudzie Extra **7.00** Psi patrol **7.30** Psi patrol **8.00** Psi patrol **8.30** Psi patrol **9.00** Kung Fu Panda: Legenda o niezwykłości **9.30** Kung Fu Panda: Legenda o niezwykłości **10.00** Świat według Kiepskich **10.30** Świat według Kiepskich **11.00** SuperLudzie **11.30** Małe Wielkie Marzenia **12.30** Serca dwa **13.00** Nasz nowy dom **14.00** Nasz nowy dom **15.15** Astro Boy - film anim. **17.05** Hotel Transylvania 2 - film anim. **19.00** Świat według Kiepskich **19.30** Świat według Kiepskich **20.10** Anioły i demony - thriller, USA, 2009, reż. Ron Howard, wyk. Tom Hanks, Ewan McGregor, Ayelet Zurer, Stellan Skarsgard **23.00** Elizjum - dramat sci - fi, USA, 2013, reż. Neill Blomkamp, wyk. Matt Damon, Jodie Foster, Sharlto Copley, Alice Braga **1.15** Polsat SuperHit Festiwal 2017 **4.00** Polacy za granicą **5.00** Na ratunek 112 **5.30** Na ratunek 112

TVP SPORT

6.45 Podnoszenie ciężarów - Mistrzostwa Europy, Moskwa - kat. 96kg mężczyzn **8.00** Hokej na lodzie - PHL - Finały - Podsumowanie **9.30** Stan futbolu - magazyn **10.30** Piłka nożna - Liga Mistrzów. 1 finału . Bayern Monachium - PSG **12.30** Liga Mistrzów - Skróty meczów 1 finału 1, Wielka Brytania **14.10** Piłka ręczna kobiet - PGNiG Superliga 21.kolejka. Zagłębie Lubin - Perła Lublin - **16.00** Podnoszenie ciężarów - Mistrzostwa Europy, Moskwa - kat. 109kg mężczyzn - **18.00** WSM - World's Strongest Man (6), Wielka Brytania **19.00** Podnoszenie ciężarów - Mistrzostwa Europy, Moskwa - kat. 87kg kobiet - **20.55** Boks - Gala Challengers Boxing Night 1 **21.05** Boks - Gala Challengers Boxing Night 1, cz. 1 - **22.30** Sportowy Wieczór **22.40** Boks - Gala Challengers Boxing Night 1, cz. 2 - **1.00** Esport - ePuchar Polski FIFA 21 - 1 finału - relacja

STOPKLATKA

6.00 Scena Śmiechu **6.55**Klara i wszystko jasne - serial **7.55** Komisarz Rex - serial **10.00** Hudson i Rex - serial **10.55** Stawka większa niż życie cz. 3 - 4 - serial **13.45** Papież kontra Hitler - film dok. **15.40** Iluzjonista - film kostiumowy, USA, Czechy **17.50** Miasto aniołów - dramat, Niemcy, USA **20.00** Batman i Robin - film fantasy, USA, Wielka Brytania **22.45** Sędzia - dramat kryminalny, USA **1.45** Zamknąć za sobą drzwi - film sensacyjny

SOBOTA, 10.04

TVN 7

5.15 **Szkoła -** serial
6.15 **Kosmiczny wykop**
6.30 **Wiza na miłość**
7.30 **Ten moment**
8.05 **Ukryta prawda**
11.15 **Hotel Paradise**
13.15 **Charlie i fabryka czekolady -** film przygodowy, USA, Wielka Brytania 2005, reż. Tim Burton, wyk. Johnny Depp, Freddie Highmore, David Kelly, Helena Bonham Carter
15.45 **Podróż do wnętrza Ziemi -** film przygodowy, USA 2008, reż. Eric Brevig, wyk. Brendan Fraser, Josh Hutcherson, Anita Briem, Seth Meyers
17.50 **Ostatni smok -** film przygodowy, USA 1996, reż. Rob Cohen, wyk. Dennis Quaid, David Thewlis, Pete Postlethwaite, Dina Meyer, Julie Christie, Jason Isaacs, Sean Connery
20.00 **Harry Potter i Kamień Filozoficzny -** film przygodowy, USA, Wielka Brytania 2001, reż. Chris Columbus, wyk. Daniel Radcliffe, Rupert Grint, Emma Watson, Richard Harris, Maggie Smith
HIT
23.25 **Piekielna głębia -** film sensacyjny, USA 1999, reż. Renny Harlin, wyk. Saffron Burrows, Thomas Jane, LL Cool J, Samuel L. Jackson, Michael Rapaport, Stellan Skarsgard, Jacqueline McKenzie, Aida Turturro
1.30 **Zabójcy królowych piękności**
2.40 **NOC Magii**

PULS

6.00 **Łowcy skarbów -** serial
7.00 **Taki jest świat**
8.00 **Lombard: Życie pod zastaw -** serial
10.00 **Lombard: Życie pod zastaw -** serial
12.00 **Lombard: Życie pod zastaw -** serial
14.00 **Lombard: Życie pod zastaw -** serial
16.00 **Lombard: Życie pod zastaw -** serial
18.00 **Lombard: Życie pod zastaw -** serial
20.00 **Transporter 3 -** film akcji, Francja 2008, reż. Olivier Megaton, wyk. Francois Berleand, Jason Statham, Natalya Rudakova, Robert Knepper
HIT
22.00 **Mechanik: Konfrontacja -** film akcji, USA, Tajlandia 2016, reż. Dennis Gansel, wyk. Jason Statham, Jessica Alba, Michelle Yeoh, Sam Hazeldine, Tommy Lee Jones
0.00 **Everly -** film akcji, USA 2014, reż. Joe Lynch, wyk. Hiroyuki Watanabe, Laura Cepeda, Salma Hayek, Togo Igawa
1.55 **Castle -** serial
2.50 **Taki jest świat**
3.25 **Z archiwum policji**
4.15 **Z archiwum policji**
5.00 **Dyżur**
5.30 **Dyżur**

TRWAM

10.35 Polski Punkt Widzenia **11.00** Kropelka radości **12.00** Nowenna **13.00** Dinozaury z Krasiejowa **13.20** Ocalić od zapomnienia **13.30** Msza święta **14.30** Przegląd Katolickiego Tygodnika "Niedziela" **14.35** Karol de Foucauld **15.30** Wierzę w Boga **16.00** Informacje dnia **16.10** Świadkowie zbrodni UPA **17.00** Z Parlamentu Europejskiego **17.30** Mocni Jego mocą **17.55** Poczet Wielkich Polaków **18.00** Regina Coeli **18.05** Informacje dnia **18.15** Rozmowy niedokończone **19.00** Msza Święta **19.30** Katecheza ks. bp. Antoniego Długosza **19.45** Modlitwa z telefonicznym udziałem dzieci **20.00** Informacje dnia **20.20** Różaniec **20.50** Myśląc Ojczyzna **21.00** Apel Jasnogórski **21.20** Informacje dnia **21.40** Polski Punkt Widzenia **22.00** Mojżesz - 10 przykazań **22.50** 100 cudownych miejsc na świecie **23.00** Głos serca **23.40** Mój Tatuś walczył pod Monte Cassino

TTV

5.15 Handlarze. Na zlecenie **6.20** Sport **6.25** Express **6.45** DeFacto **7.15** DeFacto **7.45** Down the road. Zespół w trasie - serial **8.30** Sport **8.35** Gogglebox. Przed telewizorem **9.45** Express **10.00** 10 zadań specjalnych Michela Morana - program kulinarno - rozrywkowy **10.30** Kanapowcy **11.30** Nic do zgłoszenia **12.35** Służby ratownicze - program rozrywkowy **13.15** Wyburzacze - program rozrywkowy **13.55** Polski świat **14.55** Najgorsze polskie tatuaże **15.45** Express **16.00** Ostre cięcie **16.40** Gogglebox. Przed telewizorem **17.45** Express **18.05** Usterka **18.35** Kanapowcy **19.45** Express **20.00** Królowe życia - serial **20.30** Królowe życia - serial **21.00** Królowe życia - serial **21.30** Królowe życia - serial **22.00** Najgorsze polskie tatuaże **22.45** Gogglebox. Przed telewizorem **1.35** Ostre cięcie **2.20** Królowe życia - serial

TV 4

6.00 Szczenięce lata Toma i Jerry'ego **6.35** Tom i Jerry: Szybcy i Kudłaci - film anim. **8.00** Galileo **10.05** Powrót do przyszłości, cz. 2 - komedia **12.25** STOP Drogówka **13.30** Myśl jak facet - komedia romantyczna **16.00** Policjantki i Policjanci **19.00** Galileo **20.00** Policjantki i Policjanci **22.00** Sprawiedliwi - Wydział Kryminalny **0.05** Blok 99 - dramat kryminalny, USA, 2017, reż. S. Craig Zahler **2.55** Śmierć na 1000 sposobów

TV6

6.00 TOP 10 **7.05** Flintstonowie **9.05** Gordon Ramsay: 24 godziny w piekle **10.20** U zarania - film religijny **14.00** Columbo **16.05** Wzór - serial **20.00** Galileo **21.00** CSI: Kryminalne zagadki Nowego Jorku **22.55** Andron - film sci - fi, Kanada, Wielka Brytania, Włochy, 2015, reż. Francesco Cinquemani, wyk. Leo Howard, Gale Harold, Michelle Ryan, Antonia Campbell - Hughes **0.55** Dancing with the Stars. Taniec z Gwiazdami

TVP 1

5.10 **Klan (3785 - 3786) -** telenowela
6.00 **Słownik polsko@polski**
6.25 **wojsko - polskie.pl**
6.55 **Słowo na niedzielę - Zasługa Tomasza czyli jutro ja**
7.00 **Transmisja Mszy Świętej**
8.00 **Tydzień**
8.30 **Zakochaj się w Polsce (203) Jedlina Zdrój -** magazyn
9.05 **Weterynarze z sercem -** /104/
9.30 **Przyrodnik na tropie (2) - Bóbr**
10.00 **Transmisja Mszy Świętej**
11.45 **Między ziemią a niebem**
12.00 **Regina Coeli, Watykan, Polska**
12.15 **Między ziemią a niebem**
12.50 **Pasterz - Człowiek. -** serial dok.
13.20 **BBC w Jedynce - David Attenborough. Po drugiej stronie kamery**
14.15 **Z pamięci - Miron Białoszewski**
14.25 **Okrasa łamie przepisy - Wszystko o tatarze**
14.55 **Policzmy się dla Polski -** felieton
15.05 **Komisarz Alex s.XII (151) - Cios w serce -** serial
16.05 **Sekretne życie kotów s.I (5) -** reality show
17.00 **Teleexpress**
17.20 **Piłka nożna - PKO Ekstraklasa, Lech Poznań - Legia Warszawa**
19.30 **Wiadomości, Pogoda**
20.15 **Stulecie Winnych s.III (33) -** serial
21.15 **To był rok!**
22.25 **Zakochana Jedynka - Wszystkie drogi prowadzą do Rzymu -** komedia, USA, reż. Emma Lemhagen, wyk. Sarah Jessica Parker, Rosie Day, Raoul Bova, Claudia Cardinale
HIT
0.05 **Smoleńsk -** dramat, reż. Antoni Krauze, wyk. Beata Fido, Maciej Półtorak, Aldona Struzik, Lech Łotocki
2.10 **Koneser -** melodramat, Włochy, reż. Giuseppe Tornatore, wyk. Geoffrey Rush, Jim Sturgess, Sylvia Hoeks, Donald Sutherland
4.30 **Z pamięci - Miron Białoszewski**
4.35 **Zakończenie dnia**

POLSAT

6.00 **Nowy dzień z Polsat News**
6.40 **Asterix i Obelix: W służbie Jej Królewskiej Mości -** komedia przygodowa, Francja/Hiszpania, 2012, reż. Laurent Tirard, wyk. Gérard Depardieu, Edouard Baer, Guillaume Gallienne, Vincent Lacoste
8.55 **Jak wytresować smoka -** film animowany
11.00 **Król Lew - Król Lew -** film anim.
13.35 **Ninja Warrior Polska**
15.40 **Twoja Twarz Brzmi Znajomo**
17.40 **Design Dream. Pojedynek na wnętrza**
18.40 **Domowe rozgrywki**
18.50 **Wydarzenia, Sport, Pogoda**
19.30 **Państwo w Państwie**
20.00 **Kabaret na żywo - Klinika Skeczów Męczących**
22.10 **Love Island. Wyspa miłości**

23.45 **Atak paniki -** komediodramat, Polska, 2017, reż. Paweł Maślona, wyk. Artur Żmijewski, Dorota Segda, Nicolas Bro, Magdalena Popławska - Wielowątkowa opowieść, w której zwykli ludzie wpadają w wir nieoczekiwanych zdarzeń, co radykalnie odmieni ich życie. Atrakcyjna autorka kryminałów na randce spotyka swojego byłego. Wracające z wakacji małżeństwo wybiera najgorsze miejsca w samolocie. Nastolatek po raz pierwszy pali trawkę i przeżywa totalny odlot.
HIT
1.50 **Niezniszczalni -** film sensacyjny, USA, 2010, reż. Sylvester Stallone, wyk. Sylvester Stallone, Jason Statham, Jet Li, Dolph Lundgren
4.05 **Tajemnice losu**

SUPER POLSAT

6.00 Wydarzenia **6.35** SuperLudzie Extra **7.00** Psi patrol **7.30** Psi patrol **8.00** Psi patrol **8.30** Psi patrol **9.00** Kung Fu Panda: Legenda o niezwykłości **10.00** Świat według Kiepskich **11.00** Potwory kontra Obcy: Noc żywych marchwi - film anim. **11.30** Hotel Transylvania 2 - film anim. **13.25** Roboty - film anim. **15.10** Jedz, baw się, kochaj - komedia romantyczna **17.00** Rozmowy nocą - komedia romantyczna **19.00** Świat według Kiepskich **19.30** Świat według Kiepskich **20.00** Elizjum - dramat sci - fi, USA, 2013, reż. Neill Blomkamp, wyk. Matt Damon, Jodie Foster, Sharlto Copley, Alice Braga **22.15** Świat według Kiepskich **23.00** Mały - komedia kryminalna, USA, 2006, reż. Keenen Ivory Wayans, wyk. Marlon Wayans, Tracy Morgan, Kerry Washington, Shawn Wayans **1.00** Gliniarze **2.00** Gliniarze **5.00** Na ratunek 112

STOPKLATKA

6.00 Klara i wszystko jasne - serial **8.00** Komisarz Rex - serial **10.00** Hudson i Rex - serial **11.00** Przygody Merlina - serial **14.05** Robinson Crusoe - film przygodowy **17.55** Poirot: Pięć małych świnek - film kryminalny, Wielka Brytania **20.00** Poranek kojota - komedia sensacyjna, Polska **22.00** W sieci - dramat sensacyjny, USA **0.45** Chloe - thriller, Francja, Kanada, USA **2.40** Komornik - dramat, Polska **4.40** Tsantsa - etiuda

TVP 2

5.20 **Barwy szczęścia (2421 - 2423) -** serial
6.55 **M jak miłość (1580) -** serial
7.55 **Pytanie na śniadanie -** w tym. Pogoda Flesz
11.15 **Dookoła Bałtyku (6) -** magazyn kulinarny
14.00 **Familiada -** teleturniej
14.35 **Koło fortuny -** teleturniej
15.15 **Szansa na sukces. Opole 2021 Piosenki zespołu 2 plus 1**
16.15 **Na sygnale (304) - Dzień Matki -** serial
16.45 **Lajk!**
17.15 **Moje życie XXL (4) -** reality show
18.00 **Panorama**
18.20 **Pogoda**
18.30 **Wojciech Cejrowski - boso przez świat - Peru. Świnka morska**
19.00 **Smaki świata po polsku s.II -** magazyn
19.25 **Rodzinka.pl s.VII (168) - Będzie się działo -** serial
20.00 **Postaw na milion) -** teleturniej
21.00 **3.10 do Yumy -** western, USA, reż. James Mangold, wyk. Christian Bale, Russell Crowe, Ben Foster
HIT
23.15 **Kino bez granic - Świetliki w ogrodzie -** dramat obyczajowy, USA, reż. Dennis Lee, wyk. Ryan Reynolds, Julia Roberts, Willem Dafoe, Emily Watson
1.05 **Las, 4 rano -** film obyczajowy, reż. Jan Jakub Kolski, wyk. Krzysztof Majchrzak, Olga Bołądź, Maria Blandzi, Michał Kowalski, Grzegorz Stelmaszewski
2.55 **Weiser -** dramat psychologiczny, Polska, Niemcy, Dania, reż. Wojciech Marczewski, wyk. Marek Kondrat, Krystyna Janda, Juliane Kohler, Teresa Marczewska, Zbigniew Zamachowski, Krzysztof Globisz, Mariusz Benoit, Marian Opania, Piotr Fronczewski, Magdalena Cielecka
4.40 **Zakończenie dnia**

TVN

5.05 **Uwaga! -** program interwencyjny
5.25 **Ukryta prawda**
6.25 **Kuchenne rewolucje -** program kulinarno - rozrywkowy
7.25 **Nowa Maja w ogrodzie**
7.55 **Akademia ogrodnika**
8.00 **Dzień Dobry TVN -** magazyn
11.30 **Efekt Domina**
12.00 **Co za tydzień -** magazyn
12.30 **Tajemnica zawodowa -** serial
13.30 **Power Couple -** program rozrywkowy
15.00 **Człowiek ze stali -** film przygodowy, USA, Kanada/Wielka Brytania 2013, reż. Zack Snyder, wyk. Henry Cavill, Amy Adams, Michael Shannon, Diane Lane, Russell Crowe, Laurence Fishburne, Kevin Costner
18.00 **Równi sobie**
19.00 **Fakty, Sport, Pogoda**
19.45 **Uwaga! -** program interwencyjny
20.00 **MasterChef Junior**

21.35 **Szybcy i wściekli VII -** film sensacyjny, USA, Japonia 2015, reż. James Wan, wyk. Vin Diesel, Paul Walker, Jason Statham, Michelle Rodriguez, Jordana Brewster, Tyrese Gibson, Dwayne Johnson, Kurt Russell, Gal Gadot, Djimon Hounsou
HIT
0.20 **Dzień próby -** film sensacyjny, USA 2001, reż. Antoine Fuqua, wyk. Denzel Washington, Ethan Hawke, Scott Glenn, Tom Berenger, Harris Yulin, Raymond J. Barry, Cliff Curtis, Dr. Dre, Snoop Dogg, Macy Gray
2.55 **Kuchenne rewolucje**
3.55 **NOC Magii**

TVP SPORT

6.05 Podnoszenie ciężarów - Mistrzostwa Europy, Moskwa - kat. 87kg kobiet **7.00** Boks - Gala Challengers Boxing Night 1 - podsumowanie **8.50** Historia EURO - 1976. Karny Panenki - cykl dok. **9.55** Wioślarstwo - Mistrzostwa Europy, Varese - Finały - **15.55** Droga do EURO 2020 (4) - magazyn **16.35** Piłka nożna - PKO Ekstraklasa, 24.kolejka. Lech Poznań - Legia Warszawa **17.20** Piłka nożna - PKO Ekstraklasa, 24.kolejka. Lech Poznań - Legia Warszawa - **20.10** Piłka ręczna mężczyzn - PGNiG Superliga 19.kolejka . MMTS Kwidzyn - Sandra SPA Pogoń Szczecin - **22.00** Sportowy Wieczór **22.45** Podnoszenie ciężarów - Mistrzostwa Europy, Moskwa - kat. +87kg kobiet **23.30** Podnoszenie ciężarów - Mistrzostwa Europy, Moskwa - kat. +109kg mężczyzn **0.50** Sporty walki - Kickboxing - Gala Enfusion 99 w Wuppertalu

TV 4

6.00 Szczenięce lata Toma i Jerry'ego **7.15** Tom i Jerry: Piraci i Kudłaci - film anim. **8.35** Powrót do przyszłości, cz. 2 - komedia sci - fi **10.50** Galileo **12.50** STOP Drogówka **13.50** Gwiazdy Kabaretu **14.50** Annie - komedia **17.25** Ści(ą)gany - komedia sensacyjna **19.00** Galileo **20.00** Wstrząsy 5: Więzy krwi - horror **22.05** Moneyball - dramat biograficzny **0.55** Gwiazdy Kabaretu **1.55** Śmierć na 1000 sposobów **2.25** Disco Polo Life **3.25** TOP 10

NIEDZIELA, 11.04

TVN 7

5.15 **Szkoła -** serial
6.15 **Kosmiczny wykop**
6.30 **Wiza na miłość**
7.30 **Ten moment**
8.00 **Ukryta prawda**
11.10 **Ten moment**
11.40 **Hotel Paradise**
13.45 **Ślub od pierwszego wejrzenia**
14.50 **Podróż na tajemniczą wyspę -** film przygodowy, USA 2012, reż. Brad Peyton, wyk. Dwayne Johnson, Michael Caine, Josh Hutcherson
16.50 **Harry Potter i Kamień Filozoficzny -** film przygodowy, USA, Wielka Brytania 2001, reż. Chris Columbus, wyk. Daniel Radcliffe, Rupert Grint, Emma Watson, Richard Harris, Maggie Smith
20.00 **Na skraju jutra -** film S - F, USA, Kanada 2014, reż. Doug Liman, wyk. Tom Cruise, Emily Blunt, Brendan Gleeson, Bill Paxton, Jonas Armstrong
HIT
22.25 **Niesamowity jeździec -** western, USA 1985, reż. Clint Eastwood, wyk. Clint Eastwood, Michael Moriarty, Carrie Snodgress, Chris Penn, Richard A. Dysart
0.55 **Tylko strzelaj -** film sensacyjny, USA 2007, reż. Michael Davis, wyk. Clive Owen, Paul Giamatti, Monica Bellucci, Stephen McHattie
2.55 **Druga strona medalu -** talk show

PULS

6.00 **Rodzinny interes -** serial
8.20 **Hrabia Monte Christo -** film przygodowy, USA 2002
10.50 **Pamiętnik księżniczki 2 -** komedia familijna, USA 2004, reż. Garry Marshall, wyk. Anne Hathaway, Callum Blue, Chris Pine, Heather Matarazzo, Hector Elizondo, John Rhys - Davies, Julie Andrews, Kathleen Marshall
13.25 **Najpiękniejsze baśnie: Kraina obfitości -** baśń, Niemcy 2015
14.40 **John Carter -** film przygodowy,
17.05 **Robin Hood: Książę złodziei -** film przygodowy, USA 1991, reż. Kevin Reynolds, wyk. Alan Rickman, Christian Slater, Kevin Costner, Mary Elizabeth Mastrantonio, Morgan Freeman, Sean Connery
20.00 **Red -** komedia sensacyjna, USA 2010, reż. Robert Schwentke, wyk. Bruce Willis, Helen Mirren, John Malkovich, Morgan Freeman
HIT
22.15 **Szpieg, który mnie rzucił -** komedia sensacyjna, USA 2018, reż. Susanna Fogel, wyk. Gillian Anderson, Ivanna Sakhno, Justin Theroux, Kate McKinnon, Mila Kunis
0.25 **Jawajska gorączka -** film sensacyjny, USA 2013, reż. Connor Allyn, wyk. Ario Bayu, Kellan Lutz, Mickey Rourke
2.30 **Dyżur**
3.05 **Taki jest świat**

TRWAM

9.30 Msza święta **10.35** Przegląd Katolickiego Tygodnika "Niedziela" **10.40** Cuda Jezusa **11.35** Jesteśmy katolikami **12.00** Regina Coeli **12.20** Wieś - to też Polska **13.30** Papież Polak do Rodaków **14.30** Sprawa wiary **15.55** Święty na każdy dzień **16.00** Informacje dnia **16.10** Koncert życzeń **17.00** Zostań Żołnierzem RP **17.15** 100 cudownych miejsc na świecie **17.30** Nowa Ewangelizacja **17.55** Poczet Wielkich Polaków **18.00** Regina Coeli **18.05** Informacje dnia **18.15** Rozmowy niedokończone **19.25** Święty na każdy dzień **19.30** Moja katolicka rodzina **20.00** Informacje dnia **20.20** Różaniec **20.50** Kolory Świętości **21.00** Apel Jasnogórski **21.20** Informacje dnia **21.40** Retrospekcja **21.45** Cudowne przejście przez Morze Czerwone **22.45** Jerash - starożytne miasto Jordanii **23.00** Jak my to widzimy **23.30** Tam, gdzie Bóg płacze

TTV

5.15 10 zadań specjalnych Michela Morana **5.50** Oszuści - serial **6.50** Express **7.05** Gogglebox. Przed telewizorem **7.50** Niezwykłe hotele bez tajemnic - serial **9.15** DeFacto **9.45** Express **10.00** Down the road. Zespół w trasie - serial **10.50** Polski świat **11.50** Najgorsze polskie tatuaże **12.40** Królowe życia - serial **13.30** Damy i wieśniaczki. Za granicą **14.35** Gogglebox. Przed telewizorem **15.45** Express **16.05** Gogglebox. Przed telewizorem **17.15** Królowe życia - serial **17.45** Express **18.05** Królowe życia - serial **18.35** Damy i wieśniaczki. PL **19.45** Express **20.00** Sport **20.10** Najgorsze polskie tatuaże **21.00** Gogglebox. Przed telewizorem **22.00** Down the road. Zespół w trasie - serial **22.40** Kanapowcy **23.45** Królowe życia - serial **0.15** Królowe życia - serial **0.45** Co za kabaret! **1.50** Michniewicz. Inny świat **2.20** Michniewicz. Inny Świat

TV6

6.00 TOP 10 **7.05** Flintstonowie **8.30** Columbo **10.40** Moja dziewczyna - komediodrama **12.45** Tylko ty - komedia romantyczna **15.00** Policjantki i Policjanci **20.00** Galileo **21.00** CSI: Kryminalne zagadki Nowego Jorku **22.55** Martwa cisza - horror, USA, 2007, reż. James Wan, wyk. Ryan Kwanten, Amber Valletta, Donnie Wahlberg, Michael Fairman **0.40** Spadkobiercy **1.40** Włatcy móch **2.10** Włatcy móch **2.40** TOP 10 **3.40** Disco Polo Life

eprasa.pl 27c3783696

Przed pierwszą jazdą w sezonie

Pogoda sprzyja, więc na drogi wyjeżdża coraz więcej motocyklistów. Zanim jednak wybiorą się w trasę, powinni odpowiednio przygotować swoje dwa kółka.

Podczas pierwszej przejażdżki czy to motocyklem, czy motorowerem, trzeba wyjątkowo uważać. Pogoda w kwietniu bywa złudna i mimo dodatnich temperatur w ciągu dnia, nad ranem zdarzają się przymrozki, a nawierzchnia jest śliska. Jednośladem natomiast trudniej zachować stabilność, kiedy wpadnie w poślizg, ponieważ - w przeciwieństwie do samochodu - ma tylko dwa punkty podparcia i to na dodatek w jednej linii.

Pamiętajmy też, że o swoje dwa koła należy zatroszczyć się nieco wcześniej. Po długim postoju w garażu trzeba sprawdzić akumulator, ponieważ jeśli jest rozładowany, to nie uda się nam odpalić silnika. Błędem wielu motocyklistów jest pozostawianie swoich pojazdów w jednym miejscu i nieprzesuwanie ich co jakiś czas nawet o kilka centymetrów. Jeśli należycie do tej grupy, trzeba sprawdzić stan opon, aby upewnić się, czy nie pojawiły się na nich uszkodzenia lub wybrzuszenia.

Wrogiem każdego pojazdu jest wilgoć, a tej akurat zimą nie brakuje. Może się ona dostać do oleju, który ma właściwości higroskopijne. Nie warto szukać oszczędności i kombinować, najlepszym rozwiązaniem jest wymiana na nowy. Przy okazji nie zaszkodzi sprawdzić stanu olejowych uszczelniaczy zawieszenia, które powinny być suche. W przeciwnym razie czeka nas wizyta w serwisie. Ale wilgoć szkodzi także hamulcom, więc warto wyczyścić je z nalotu rdzy, a jeśli jest jej dużo, wymienić na nowe. Musimy też przed pierwszą jazdą w sezonie sprawdzić kondycję naciągu i łańcucha odpowiedzialnego za przeniesienie napędu. **MP**

Jak wynika z danych Centralnej Ewidencji Pojazdów i Kierowców, z roku na rok przybywa kolejnych jednośladów. Obecnie w bazie zarejestrowane są 1 112 642 motorowery i 1 052 149 motocykli, a tylko w lutym przybyło ich odpowiednio 869 i 4251. Najwięcej pojazdów w zeszłym miesiącu przybyło w województwie wielkopolskim (w sumie 723), mazowieckim (691) i śląskim (520), a dominowały wśród nich hondy, yamahy i suzuki. Lubelszczyzna plasuje się w tym rankingu w drugiej połowie z wynikiem 245 rejestracji.

2007
SAMOCHODOWE INSTALACJE GAZOWE
elcar
MONTAŻ - SERWIS • SPRZEDAŻ CZĘŚCI
KLIMATYZACJA AUTOELEKTRONIKA
Chełm, ul. Zawadówka 22
82 5602114, 503 156 879
elcar@auto-gaz.chelm.pl
SERWIS SYSTEMÓW HOLENDERSKICH
VIALLE LOVATO BRC LANDIRENZO AG

2269
NOWOŚĆ!!!
Sprawdzenie auta przed zakupem
- elementy, które były malowane
- geometrię i stan zawieszenia
- komputerowy odczyt usterek
- stan układu hamulcowego
Czynne całą dobę 24 h solidnie i szybko
MOTO-POL
Chełm, al. Przyjaźni 2
tel./fax (82) 565 50 30
GOODYEAR DUNLOP FULDA DEBICA

Ruch Izbica ma nowego sternika

PIŁKA NOŻNA 44-letni Piotr Malczewski nie jest już prezesem Gminnego Klubu Sportowego Ruch Izbica – poinformowali na swojej stronie na Facebooku przedstawiciele dziewiątego zespołu chełmskiej klasy okręgowej (po rundzie jesiennej). Jego miejsce zajmie 37-letni wychowanek Ruchu i aktywny zawodnik drużyny Konrad Bojarski, który do tej pory piastował funkcję wiceprezesa.

Stery w Ruchu Izbica **Piotr Malczewski** przejął 2 marca 2020 roku, ale już od dłuższego czasu zapowiadał, że będzie zmuszony zrezygnować z pełnienia swojej funkcji. 44-latek prowadzi bowiem działalność gospodarczą i trudno jest mu pogodzić związane z tym obowiązki z pracą w klubie.

- Piotr podjął ostateczną decyzję o rezygnacji z funkcji prezesa. Nie będzie również reprezentował klubu jako zawodnik, bo tak jeszcze było do tej pory. Dziękujemy mu za dotychczasową działalność na rzecz rozwoju Ruchu oraz występy w niebiesko-biało-czerwonych barwach – mówi **Paweł Zieliński**, wiceprezes klubu z Izbicy.

Jak udało nam się dowiedzieć, Malczewski nie zamierza jeszcze zawieszać butów na przysłowiowym kołku. Na boisku będzie pomagał zaprzyjaźnionej z Ruchem drużynie Zrywu Gorzków.

27 marca, za pośrednictwem internetowych środków łączności, zarząd Ruchu jednogłośnie wybrał następcę Malczewskiego. Został nim 37-letni **Konrad Bojarski**, zawodnik pierwszego zespołu, wychowanek klubu. Działacze uzupełnili również skład zarządu. Jego nowym członkiem został mieszkający w Lublinie, ale pochodzący z okolic Gorzkowa **Kamil Makuch**. **TS**

Raz taniej, raz drożej

Dobre i złe wiadomości dla kierowców. Średnie ceny ubezpieczeń OC, podobnie jak w zeszłym roku, utrzymują się obecnie na stabilnym poziomie. Niestety, więcej wydamy na tankowanie. Wiele wskazuje na to, że niebawem ceny paliw mogą znów poszybować w górę.

Pandemiczne ograniczenia przełożyły się na słabszy ruch na drogach, a to z kolei na mniejszą liczbę zdarzeń. To główny powód, dla którego już w zeszłym roku dało się pozytywnie odczuć wysokość stawek OC. Średnia cena ubezpieczenia wyniosła 617 zł, z czego mężczyźni płacili ok. 614 zł, a kobiety 640 zł. Ta stabilna tendencja utrzymuje się do tej pory, ponieważ wciąż podróżujemy zdecydowanie mniej w porównaniu z czasami sprzed pandemii.

Jednak prognozy wydatków na auto nie wyglądają już tak różowo, chociażby ze względu na ceny paliw. Jeszcze na początku marca za litr benzyny czy oleju napędowego płaciliśmy poniżej 5 zł. Niestety, z dnia na dzień ceny rosną. Eksperci zapowiadają, że w najbliższych tygodniach za oba rodzaje paliwa możemy zapłacić powyżej 5,5 zł, a bliżej wakacji nawet 6 zł i więcej. **MP**

CHEŁM Baza OPON SERWIS
OPONY CAŁOROCZNE
82/565-18-95
CHEŁM
Dembowskiego 1/2

Rycyk w czołówce Cross Maratonu

Setka biegaczy stanęła na starcie dziewiątej edycji Cross Maratonu po ziemi kodeńskiej i piszczackiej - 200. Maratonu Jana Kulbaczyńskiego. Świetny występ w tych zawodach zanotował **Grzegorz Rycyk**. Reprezentant sekcji biegowej Ruchu Izbica ukończył wyścig z fantastycznym czasem 3 godz. i 22 min. Wynik ten dał mu dziewiąte miejsce w klasyfikacji open i trzecią lokatę w kategorii wiekowej 40-49 lat. Bieg został zorganizowany w formule crossu. Trasa maratonu prowadziła przez lasy, pola, kolonijną zabudowę i bezdroża, dzięki czemu oprócz sprawdzenia swojej formy, zawodnicy mogli podziwiać piękno kodeńskiej przyrody. **TS**

„Wiśnia" w Arce, Brzyski w Legii!

SIATKÓWKA/PIŁKA NOŻNA Hitowe transfery w dwóch chełmskich klubach! Arka Tempo Chełm zakontraktowała 49-krotnego reprezentanta kraju Łukasza Wiśniewskiego, zaś trzecioligowa Chełmianka poważnie zastanawia się nad wypożyczeniem do Legii Warszawa jednego ze swoich liderów Tomasza Brzyskiego, który w przeszłości reprezentował już barwy stołecznego klubu. Takie informacje obiegły w czwartek (1 kwietnia) media społecznościowe. Zabawnych komentarzy internautów nie brakowało.

- Informacja o pozyskaniu trzykrotnego mistrza Polski, zwycięzcę Ligi Światowej i 49-krotnego reprezentanta kraju **Łukasza Wiśniewskiego** była oczywiście primaaprilisowym żartem – przyznaje **Gabriel Wlaź**, prezes Arki Tempa Chełm. - Zawodnik ma duży kontrakt z występującym w najwyższej klasie rozgrywkowej – PlusLidze, Jastrzębskim Węglem. Po jego zakończeniu chce jeszcze pograć trochę za granicą. Nie wyklucza jednak, że za kilka lat powróci w rodzinne strony (jest wychowankiem UKS -u Serbinów Biała Podlaska, ale pochodzi z Włodawy) i wejdzie na pokład Arki – dodaje już na poważnie Wlaź.

Zażartować postanowiła również Chełmianka. W czwartek klub poinformował, że otrzymał maila z Legii Warszawa.

- Działacze stołecznego zespołu chcą do końca sezonu w trybie nagłym wypożyczyć odpłatnie **Tomasza Brzyskiego**, który w przeszłości grał już w Legii. I choć okno transferowe jest już zamknięte, to nie dotyczy ono zawodników powyżej 35. roku życia. Pod warunkiem, że w danym sezonie zawodnik w meczach mistrzowskich nie reprezentował dwóch różnych klubów. Zarząd Chełmianki decyzję podejmie jutro, ale tak czy owak, T. Brzyski wystąpi w sobotnim meczu w Sieniawie – czytamy we wpisie zamieszczonym na klubowym Facebooku Chełmianki.

Oczywiście ta informacja również była żartem. Zresztą podobnych newsów w internecie było znacznie więcej. Np. występujący w KEEZA Chełmskiej Klasie Okręgowej Ruch Izbica poinformował, że z dniem 1 kwietnia 2021 roku obowiązki kierownika klubu przejął **Andrzej Ignaciuk**, były trener tej drużyny, a obecnie szkoleniowiec Brata Siennica Nadolna. Oczywiście sam zainteresowany nigdzie się nie wybiera i w rundzie wiosennej powalczy z Bratem o awans do lubelskiej Hummel IV ligi. **TS**

fot. jastrzebskiwegiel.pl

eprasa.pl 27c3783696

Do stolicy po medale

ZAPASY Już w drugiej połowie kwietnia w Warszawie rozegrane zostaną Mistrzostwa Europy seniorów w stylu klasycznym i stylu wolnym oraz w zapasach kobiet. Barw Polski w tych zawodach będzie bronić troje reprezentantów Cementu Gryfa Chełm: Katarzyna Krawczyk, Anhelina Łysak i Szymon Szymonowicz.

- Mistrzostwa Europy już niebawem. To już niecały miesiąc do mojego startu. Cieszę się, że swoją postawą we wcześniejszych turniejach wywalczyłam możliwość reprezentowania Polski w kategorii olimpijskiej – 53 kg. Trzymajcie kciuki za ostatnie przygotowania. Dam z siebie 100 procent – czytamy w zamieszczonej na portalu Facebook wypowiedzi **Katarzyny Krawczyk**, najlepszej zapaśniczki chełmskiego klubu.

Krawczyk wie już, jak smakuje zdobycie medalu w mistrzostwach Europy (w grupie seniorek). W przeszłości dwukrotnie stawała na podium tych zawodów. W 2011 roku w Dortmundzie zawodniczka Cementu wywalczyła brąz w kategorii wagowej 55 kg. Siedem lat później (w 2018 r.) w Kaspijsku również sięgnęła po medal tego samego koloru, ale w wadze 53 kg.

- Niebawem nasza zawodniczka stanie przed szansą na wywalczenie trzeciego krążka w mistrzostwach Europy. Ma na to spore szanse. Tym razem z powodu obostrzeń impreza odbędzie się prawdopodobnie bez udziału publiczności, nad czym oczywiście mocno ubolewamy, tym bardziej że zmagania odbędą się w stolicy Polski. Liczymy jednak, że przysłowiowe ściany pomogą **Katarzynie Krawczyk** w odniesieniu kolejnego sukcesu – mówi **Mieczysław Czwaliński**, wiceprezes Cementu Gryfa Chełm.

Krawczyk nie będzie jedyną reprezentantką chełmskiego klubu w europejskim czempionacie w Warszawie. O medale w tych zawodach powalczy również inna podopieczna trenerów **Igora Lobasa** i **Dariusza Kucharskiego**, **Anhelina Łysak**. Pochodząca z Ukrainy zapaśniczka będzie rywalizowała w kat. 57 kg.

- Anhelina także ma duże szanse, aby stanąć na podium. W ubiegłorocznych mistrzostwach Europy, które odbyły się w stolicy Włoch - Rzymie, nasza reprezentantka wywalczyła brązowy medal. W swoim dorobku Łysak ma także m.in. dwa srebrne medale mistrzostw Europy U-23 (w 2016 i 2017 r.) oraz brąz na mistrzostwach świata U-23 (w 2019 r.). Będziemy trzymać kciuki, aby w Warszawie ten dorobek powiększyła – dodaje Czwaliński.

Obie zawodniczki Cementu przebywają obecnie w Chełmie i wspólnie przygotowują się do startów. Ćwiczą razem z **Jowitą Wrzesień**, reprezentantką MOS -u CSiR Dąbrowa Górnicza, która w 2019 roku w Mistrzostwach Świata w Kazachstanie wywalczyła kwalifikację do Igrzysk Olimpijskich w Tokio (w kat. 57 kg).

- Jowita przyjechała do naszego miasta, aby potrenować z naszymi zawodniczkami. Po wspólnych przygotowaniach wszystkie zapaśniczki udadzą się do stolicy, gdzie będą walczyć o medale – tłumaczy sternik Cementu.

W stylu klasycznym barw Polski w mistrzostwach Europy w Warszawie (w kat. 87 kg) będzie bronił **Szymon Szymonowicz**.

- Dla tego zawodnika będzie to debiut w rywalizacji seniorskiej tak prestiżowych zawodów. O medal w jego przypadku będzie zatem niezwykle trudno, co pokazał niedawno rozegrany w Budapeszcie (Węgry) Europejski Turniej Kwalifikacyjny do Igrzysk Olimpijskich w Tokio. Mimo wszystko trzymamy kciuki za jak najlepszy występ naszego reprezentanta – podkreśla Czwaliński.

Mistrzostwa Europy w Warszawie rozpoczną się 19 kwietnia i potrwają tydzień (do 25 kwietnia). **TS**

Rondoś powołany do reprezentacji

BOKS Pięściarze chełmskiego Olimpu przygotowują się do kolejnych startów. Na zgrupowaniu z reprezentacją Polski w Centralnym Ośrodku Sportu w Zakopanem przebywa Igor Rondoś. Podopieczny trenera Józefa Radziewicza będzie rywalizował o wyjazd na najważniejsze imprezy, m.in. mistrzostwa Europy oraz mistrzostwa świata.

Zgrupowanie kadry narodowej młodzików i kadetów (dziewcząt i chłopców) rozpoczęło się 26 marca i potrwa do 7 kwietnia. Trenerzy reprezentacji mają wyselekcjonować najlepszych zawodników i zawodniczki, którzy wezmą udział w najważniejszych tegorocznych imprezach. Powołanie na zgrupowanie do Zakopanego otrzymał utalentowany młody chełmianin, **Igor Rondoś**. O miejsce w kadrze będzie rywalizował w wadze 63 kg. Jego konkurentem w tej kategorii będzie **Bartłomiej Środa** z Akademii Bokserskiej Libiąż.

- Co ciekawe, na zgrupowaniu w Zakopanem obaj reprezentanci dzielą pokój. Znają się i dogadują bardzo dobrze. Walczyli już ze sobą w ringu. W lutym 2020 roku stoczyli bój podczas VII Międzynarodowego Turnieju Bokserskiego Lubelszczyzny. Zmagania odbyły się w Lublinie. Wówczas w kat. wagowej 57 kg młodzików, po stojącym na wysokim poziomie pojedynku, zwycięstwo odniósł Igor. Wygrał jednogłośnie na punkty (3:0) i otrzymał tytuł najlepszego zawodnika turnieju w grupie młodzików – wspomina **Józef Radziewicz**, trener Olimpu Chełm. - Bartek to również utalentowany pięściarz. Jest synem **Ariela**, znanego trenera i sędziego międzynarodowego, założyciela akademii w Libiążu – dodaje.

W trakcie zgrupowania podopieczni **Krzysztofa Szota**, selekcjonera reprezentacji Polski kadetów w boksie, 8-krotnego mistrza Polski i 4-krotnego triumfatora Memoriału Feliksa Stamma, nie mają czasu na nudę.

- Każdego dnia mają nawet po trzy treningi. Uczestniczą też w zadaniowych sparingach – mówi Radziewicz. - Rozmawiałem z Igorem. Jest zadowolony z pobytu w Zakopanem. Mam nadzieję, że przekona do siebie szkoleniowca i będziemy mogli oglądać naszego reprezentanta w najważniejszych tegorocznych imprezach bokserskich – dodaje opiekun Olimpu.

Coraz głośniej w ostatnim czasie jest również o dwóch innych utalentowanych kadetach Olimpu Chełm, braciach **Tołyżach** – **Marku** i **Arkadiuszu**. Obaj dostali gościnne zaproszenie na mecz bokserski Czarni Słupsk – Sako Gdańsk. Mieli walczyć w barwach tego pierwszego klubu. Ostatecznie spotkanie nie doszło jednak do skutku z powodu zaostrzonych ostatnio restrykcji, które tym razem dotknęły sport dzieci i młodzieży.

- Bracia Tołyżowie robią coraz większe postępy. Będziemy mieli z nich duży pożytek. Myślę, że bez problemu, podobnie jak Igor, zakwalifikują się do tegorocznej Ogólnopolskiej Olimpiady Młodzieży w boksie, która na przełomie lipca i sierpnia odbędzie się w Łodzi (początkowo impreza miała zostać zorganizowana w maju, ale została przeniesiona na późniejszy termin) – mówi trener Radziewicz. - Aby uzyskać awans do OOM, nasi zawodnicy muszą zwyciężyć w eliminacjach, które zostaną rozegrane na terenie województwa świętokrzyskiego. Termin tych zawodów nie jest jeszcze znany – dodaje szkoleniowiec.

A już w dniach 10-11 kwietnia reprezentanci Olimpu wezmą udział w Mistrzostwach Województwa Lubelskiego, które mają odbyć się w hali klubu Berej Boxing Lublin, o ile pozwolą na to rządowe obostrzenia. Trener Radziewicz liczy na co najmniej trzy medale. Oby były to te z najcenniejszego kruszcu. **TS**

Bez medalu, ale z kwalifikacjami

ZAPASY Rzadko zdarza się, aby reprezentanci Cementu Gryfa Chełm wracali z zawodów bez jakiejkolwiek zdobyczy medalowej. Tak niestety było w rozegranym w dniach 26-28 marca w Raciborzu II Pucharze Polski Kadetów (17 lat), który był jednocześnie drugą eliminacją do Mistrzostw Polski rozgrywanych w ramach Ogólnopolskiej Olimpiady Młodzieży.

- Tym razem żadnemu z naszych zawodników nie udało się stanąć na podium, ale już wcześniej czterech z nich uzyskało kwalifikację do Mistrzostw Polski, które w tym roku zostaną rozegrane pod koniec czerwca na terenie województwa łódzkiego – mówi **Mieczysław Czwaliński**, wiceprezes Cementu Gryfa Chełm. - Udział w tej imprezie zapewnili sobie: **Bartosz Kamiński**, **Hubert Sidoruk**, **Filip Zając** oraz **Iwo Borowiec**. Być może w krajowym czempionacie wystąpi jeszcze **Kacper Guz**. Jest szansa, aby ten zawodnik otrzymał tzw. dziką kartę. Będziemy o to wnioskowali – dodaje Czwaliński.

Na matach Raciborza najlepiej wypadł Filip Zając, który w kategorii wagowej 45 kg uplasował się na piątym miejscu, przegrywając wyraźnie walkę o brąz z **Kacprem Sobczykiem** z Jedynki Kostrzyn.

Zaskoczeniem był z pewnością występ Bartosza Kamińskiego, który w I Pucharze Polski błysnął bardzo dobrą formą i sięgnął po srebrny medal. Tym razem miał nieco mniej szczęścia. Uczeń II Liceum Ogólnokształcącego w Chełmie, a prywatnie brat **Patryka Kamińskiego**, brązowego medalisty mistrzostw świata kadetów, rywalizację w kategorii wagowej 71 kg zakończył na dwunastym miejscu.

Dwie pozycje wyżej, w wadze 55 kg, sklasyfikowany został Iwo Borowiec. Na 16. miejscu uplasował się Kacper Guz (kat. 65 kg), zaś 17. miejsce zajął **Oskar Gajos** (kat. 60 kg). W II Pucharze Polski w Raciborzu wzięło udział 187 zawodników, reprezentujących 47 klubów. **TS**

Zrzutka dla Bartka

PIŁKA NOŻNA Dobrze znany fanom futbolu z naszego regionu Bartłomiej Mazurek potrzebuje pomocy. Wychowanek Ogniwa Wierzbicy i były piłkarz Chełmianki Chełm, Stali Poniatowa oraz świdnickiej Avii, a obecnie reprezentant czwartoligowej Świdniczanki Świdnik Mały doznał poważnej kontuzji, która wymaga operacji. Na portalu zrzutka.pl prowadzona jest zbiórka pieniędzy na ten cel.

14 marca zainaugurowała runda wiosenna w lubelskiej Hummel IV Lidze. W pierwszym meczu Świdniczanka Świdnik Mały zmierzyła się z Ładą 1945 Biłgoraj (3:0). Miło tego pojedynku, mimo zdobycia dwóch goli dla gospodarzy, nie będzie wspominał **Bartłomiej Mazurek**, którego kibicom w naszym regionie nie trzeba specjalnie przedstawiać. Każdy, kto interesuje się piłką nożną, doskonale zna tego zawodnika. Mazurek jest wychowankiem Ogniwa Wierzbicy, a swego czasu z powodzeniem reprezentował również barwy Chełmianki Chełm. W starciu z Ładą piłkarz doznał poważnej kontuzji zerwania przyczepu bicepsa.

- Wybrałem się na konsultacje do doktora, który oznajmił mi, że konieczna jest kosztowna operacja. Muszę się jej poddać jak najszybciej. Z kolei po operacji czeka mnie także żmudna rehabilitacja – czytamy w wypowiedzi zawodnika na stronie klubowej Świdniczanki.

Czwartoligowiec ze Świdnika Małego postanowił pomóc swojemu piłkarzowi. Na portalu zrzutka.pl drużyna zorganizowała zbiórkę pieniędzy na operację i rehabilitację Bartka.

- Zachęcamy całą lokalną społeczność futbolową do wsparcia tej szlachetnej inicjatywy – apelują przedstawiciele Świdniczanki.

Jak można już zauważyć na portalu zrzutka.pl, znajomi Bartka nie pozostawili go samego w potrzebie. Tylko do środy uzbierali ponad 5 tys. zł (potrzeba 8-10 tys. zł).

- Zawsze kochałem piłkę nożną i jest to poniekąd mój sposób na życie. Nigdy nie opuszczałem boiska bez świadomości, że nie walczyłem o zwycięstwo. Kwota potrzebna na operację nie jest mała, ale wierzę, że z waszą pomocą się uda – podkreśla 38-letni zawodnik. **TS**

eprasa.pl 27c3783696

Chełmska okręgówka wystartuje z opóźnieniem

PIŁKA NOŻNA Przez rządowe obostrzenia wprowadzone z powodu pandemii koronawirusa zaplanowana na najbliższy weekend inauguracja rundy wiosennej w KEEZA Chełmskiej Klasie Okręgowej nie dojdzie do skutku. Nie wiadomo jeszcze, jak długi będzie poślizg. Dużo zależy od decyzji dotyczącej ewentualnego przedłużenia lockdownu. A ta zapadnie z pewnością w najbliższych dniach.

fot. Hetman Żółkiewka

Pandemia koronawirusa po raz kolejny pokrzyżowała plany piłkarskim związkom, które odpowiadają za prowadzenie niższych klas rozgrywkowych. Wzrost liczby zakażeń Covid-19 spowodował, że w Polsce wprowadzono nowe obostrzenia, które mają obowiązywać co najmniej do 9 kwietnia. Z rządowego rozporządzenia wynika, że do tego czasu mogą grać i trenować wyłącznie zawodowcy, czyli piłkarze posiadający kontrakty lub pobierający stypendia sportowe. W KEEZA Chełmskiej Klasie Okręgowej, która jest ligą amatorską, takich zawodników praktycznie nie ma, dlatego planowana na najbliższy weekend (10-11 kwietnia) inauguracja rundy wiosennej zostanie przesunięta w czasie. W czwartej związek poinformował już kluby o przełożeniu na inny termin dwóch pierwszych kolejek rundy rewanżowej. Teoretycznie, gdyby rządowe obostrzenia dotyczące sportu nie zostały przedłużone, piłkarze występujący w chełmskiej „okręgówce" mogliby wybiec w sobotę i niedzielę na boiska. Sęk w tym, że zespoły będą miały zbyt mało czasu na przygotowania do pierwszych spotkań.

- Czekamy na decyzje rządu w sprawie przedłużenia lub zniesienia części obostrzeń. Kiedy je poznamy, poinformujemy kluby o dalszych rozwiązaniach dotyczących rozgrywek – mówi **Sławomir Kuźmicki**, przewodniczący Wydziału Gier chełmskiego oddziału Lubelskiego Związku Piłki Nożnej.

Z powodu lockdownu niektóre związki zawiesiły zmagania ligowe. Ale nie dzieje się tak wszędzie. W niektórych województwach rozgrywki odbywają się normalnie. Sposób na ich kontynuowanie znaleziono m.in. w lubelskiej Hummel IV Lidze. Co prawda pierwszą kolejkę rundy wiosennej przełożono, ale później niemal wszystkie kluby biorące udział w zmaganiach przyznały swoim zawodnikom stypendia sportowe (niektóre już wcześniej miały zawarte kontrakty z zawodnikami). Dzięki temu, zgodnie z wykładnią rządowego rozporządzenia, mogą oni normalnie trenować i rozgrywać mecze mistrzowskie. Niewykluczone, że takie rozwiązanie zostanie wprowadzone również w klasach okręgowych naszego regionu. Na ostatecznie decyzje trzeba jeszcze jednak poczekać.

Swojego niezadowolenia brakiem możliwości uczestnictwa w zajęciach, czy meczach, nie kryją sami sportowcy.

- Sam podział na ligi zawodowe i amatorskie nie ma odzwierciedlenia w rzeczywistości. Obecnie trzecioligowe kluby normalnie trenują i rozgrywają spotkania mistrzowskie. Ale czym się różni piłkarz z III ligi od piłkarza z IV ligi, czy klasy okręgowej? Tym, że ma kontrakt. Ale we wszystkich tych rozgrywkach nie wykonuje się testów na koronawirusa, więc możliwość zakażenia jest taka sama – twierdzą przedstawiciele klubów z niższych klas rozgrywkowych w naszym regionie.

Brak możliwości trenowania mocno utrudnia piłkarzom amatorom odpowiednie przygotowanie się do rundy rewanżowej, co z pewnością będzie miało olbrzymi wpływ na boiskowe rozstrzygnięcia. Z kolei przekładanie kolejek doprowadzi do zagęszczenia terminarza w dalszej części sezonu, co dla wielu klubów również może być bardzo kłopotliwe. Oczywiście pod warunkiem, że nie dojdzie do scenariusza, jaki miał miejsce przed rokiem, kiedy niższe ligi w ogóle nie zostały wznowione.

- Mamy nadzieję, że związek wprowadzi rozwiązania, które w przypadku przedłużenia lockdownu, pozwolą na kontynuowanie ligowych zmagań. O tym, kto awansuje, a kto spadnie, powinna zdecydować boiskowa, sportowa rywalizacja w całym sezonie – przyznają zgodnie sportowcy amatorzy, z którymi rozmawialiśmy.

Przypomnijmy, że na półmetku KEEZA Chełmskiej Klasy Okręgowej w tabeli, z 37 punktami na koncie, prowadzi Hetman Żółkiewka. O dwa oczka mniej ma drugi Brat Siennica Nadolna. Z kolei na trzeciej pozycji plasuje się zespół Ogniwa Wierzbicy, który do lidera traci osiem punktów. To właśnie pomiędzy tymi trzema drużynami rozstrzygnie się walka o awans do lubelskiej Hummel IV Ligi. **TS**

Finał Pucharu Polski w maju

W związku ze zmianą terminów rozgrywania spotkań w KEZZA Klasie Okręgowej oraz w grupie czwartej III ligi, chełmski oddział Lubelskiego Związku Piłki Nożnej wyznaczył nową datę finału Pucharu Polski na szczeblu okręgowym. Przypomnijmy, że o to trofeum powalczą Brat Siennica Nadolna i Chełmianka Chełm. Spotkanie pomiędzy tymi drużynami odbędzie się 12 maja (środa) o godzinie 17. Gospodarzem pojedynku będzie zespół występujący w niższej klasie rozgrywkowej.

Arka gospodarzem półfinałów!

fot. Polski Cukier Avia Świdnik

SIATKÓWKA Świetna wiadomość dla fanów Arki Tempa Chełm. Zespół prowadzony przez trenera Sławomira Czarneckiego będzie gospodarzem turnieju półfinałowego o I ligę. Zmagania odbędą się już w najbliższy weekend.

- Cieszymy się, że to właśnie nam Polski Związek Piłki Siatkowej przyznał organizację turnieju półfinałowego o I ligę. Bardziej obstawialiśmy, że na zmagania trzeba będzie wybrać się do Częstochowy – mówi zadowolony **Gabriel Wlaź**, prezes Arki Tempa Chełm. - To niewątpliwie wielki sukces naszego klubu. Podziękowania należą się prezydentowi **Jakubowi Banaszkowi**, który wsparł naszą inicjatywę. Jestem przekonany, że turniej będzie prawdziwym świętem siatkówki w naszym mieście. Szkoda tylko, że w tym wydarzeniu zabraknie kibiców – dodaje.

W półfinałach Arka rozegra trzy mecze. W piątek (9 kwietnia) o godzinie 18 na parkiecie miejskiej hali sportowej w inauguracyjnym starciu podopieczni trenera **Sławomira Czarneckiego**, którzy w fazie play-off niespodziewanie wyeliminowali wyżej notowaną Eneę Kozienice, zmierzą się z MKS-em Andrychów (woj. małopolskie). Następnego dnia, również o godzinie 18, biało-zieloni podejmą Karpaty Krosno (woj. podkarpackie), zaś w niedzielę o godzinie 15 chełmianie stawią czoła teoretycznie najsilniejszej ekipie Eco-Team AZS Stoelzle Częstochowa (woj. śląskie).

- Faworytem do zwycięstwa wydaje się zespół z województwa śląskiego (AZS Częstochowa), który opiera się głównie na zawodnikach mających za sobą występy w PlusLidze. Pozostałe trzy drużyny prezentują podobny poziom, więc ewentualna walka o drugie miejsce, również premiowane awansem do turnieju finałowego, będzie z pewnością bardzo zacięta – mówi Wlaź. - Od początku sezonu sprawiliśmy już wiele niespodzianek, a przecież jest to dla nas pierwszy rok występów na drugoligowym poziomie. Zaszliśmy bardzo daleko, ale chcemy pójść za ciosem. Myślimy o awansie, tym bardziej że gramy we własnej hali, która powinna być dla nas wielkim atutem – podkreśla sternik chełmskiego klubu.

Dla gospodarzy turnieju półfinałowego niezwykle istotny będzie inauguracyjny pojedynek z MKS-em Andrychów. Jeśli Arka odniesie zwycięstwo, już dzień później w spotkaniu z Karpatami może przypieczętować awans. Z ekipą z Krosna biało-zieloni mierzyli się już w fazie zasadniczej. W delegacji podopieczni trenera Czarneckiego ulegli rywalom 1:3, ale w Chełmie zwyciężyli 3:2. Należy jednak podkreślić, że w obu konfrontacjach na pokładzie Arki nie było jeszcze **Jędrzeja Gossa** i **Łukasza Perłowskiego**. A co potrafią ci zawodnicy, mogliśmy się przekonać w spotkaniu fazy play-off z Eneą Kozienice.

W środę, w ramach przygotowań do turnieju półfinałowego, chełmscy siatkarze rozegrali sparing z pierwszoligowym zespołem Polski Cukier Avia Świdnik.

- Mecz odbył się w Świdniku. Umówiliśmy się na pięć setów. Wszystkie partie były bardzo zacięte. Ostatecznie pierwszoligowiec, który niedawno zakończył fazę zasadniczą i już za kilka dni w fazie play-off stanie do walki o PlusLigę, wygrał 4:1 (25:19, 22:25, 25:18, 25:18) – relacjonuje Wlaź. - Mimo porażki, z punktu widzenia szkoleniowego, był to niezwykle wartościowy sparing – podkreśla prezes Arki.

Relację z turnieju półfinałowego w Chełmie na bieżąco będzie można śledzić na portalu społecznościowym Facebook (na stronie klubowej Arki). **TS**

Najlepsze zapaśniczki powalczą na chełmskich matach

lubelskie
Smakuj życie!
Z dumą wspieramy sport

ZAPASY Polski Związek Zapaśniczy, w uznaniu zasług chełmskich zapasów, przyznał MKS-owi Cement Gryf Chełm organizację dwóch prestiżowych imprez. Już w najbliższą sobotę (10 kwietnia) nasze miasto będzie gościło najlepsze zapaśniczki z całego kraju. W miejskiej hali sportowej rozegrane zostaną Mistrzostwa Polski Juniorek (18-20 lat) oraz Młodzieżowe Mistrzostwa Polski w zapasach kobiet. Patronat medialny nad tym wydarzeniem objęli Super Tydzień Chełmski i Radio Bon Ton.

Na matach w miejskiej hali sportowej rywalizować będą medalistki Mistrzostw Świata i Europy, w tym triumfatorka światowego czempionatu **Patrycja Gil**. Oczywiście nie zabraknie również reprezentantek Cementu Gryfa Chełm, które do boju poprowadzi ubiegłoroczna brązowa medalistka Mistrzostw Europy z Rzymu - **Anhelina Łysak**.

- Organizacja Mistrzostw Polski to nobilitacja i dowód uznania dla żeńskiej sekcji zapasów Cementu Gryfa Chełm – podkreśla **Mieczysław Czwaliński**, wiceprezes Polskiego Związku Zapaśniczego, a jednocześnie wiceprezes Cementu Gryfa Chełm. - Na podstawie wyników sobotnich zawodów trenerzy kadr narodowych ustalą skład na zbliżające się Mistrzostwa Europy Juniorek oraz Mistrzostwa Europy Młodzieżowców. Oczywiście liczymy, że do reprezentacji powołane zostaną również nasze zawodniczki – dodaje Czwaliński.

Sobotni krajowy czempionat będzie miał uroczystą oprawę, z zachowaniem odpowiedniej ceremonii otwarcia i zakończenia zmagań, a także dekoracji medalistów. Przez rządowe obostrzenia wprowadzone z powodu pandemii koronawirusa impreza odbędzie się bez udziału publiczności, z zachowaniem reżimu sanitarnego. Partnerami wydarzenia są: Województwo Lubelskie „Lubelskie Smakuj Życie!", „Z dumą wspieramy sport", Urząd Miasta Chełm oraz Polski Związek Zapaśniczy. Rywalizację najlepszych zapaśniczek będzie można śledzić w internecie na stronie sportzona.pl. **TS**

eprasa.pl 27c3783696

ZAMÓW OGŁOSZENIE przez SMS

KROK 1
Wpisz w telefonie komórkowym **dowolnej sieci** SMS z treścią ogłoszenia, podając kolejno:
- kod rubryki (wybierając właściwy z listy obok)
- treść ogłoszenia (podać koniecznie numer telefonu kontaktowego, w przypadku stacjonarnego należy wpisać numer kierunkowy)

PRZYKŁAD ST.zwr.Oddam szczeniaczka w dobre ręce.tel. (82) 555-00-33, 012-345-678
Pomiędzy wyrazami w treści ogłoszenia należy robić odstępy.
SMS z ogłoszeniem może zawierać maksymalną ilość znaków* włącznie z kodem rubryki (za znak uważamy literę, cyfrę, spację, znak interpunkcyjny itd.)
Nie należy używać polskich znaków (ł, ś, ń, ź, ć, ż, ę, ą).

KROK 2
OGŁOSZENIA DROBNE
DO 60 ZNAKÓW
Wyślij SMS z treścią ogłoszenia pod numer **74567**
Koszt SMS-a **4,92 zł z VAT**
W przypadku przekroczenia 60 znaków, ogłoszenie nie będzie zaakceptowane.

OGŁOSZENIA W DZIALE USŁUGI (bez ramki)
DO 60 ZNAKÓW
Wyślij SMS z treścią ogłosznia pod numer **79567**
Koszt SMS-a **11,07 zł z VAT**
W przypadku przekroczenia 60 znaków, ogłoszenie nie będzie zaakceptowane.

DO 100 ZNAKÓW
Wyślij SMS z treścią ogłoszenia pod numer **91983**
Koszt SMS-a **23,37 zł z VAT**
W przypadku przekroczenia 100 znaków, ogłoszenie nie będzie zaakceptowane.

OGŁOSZENIA W RAMCE USŁUGI LUB INNE
DO 90 ZNAKÓW
Wyślij SMS z treścią pod numer **91983**
Koszt SMS-a **23,37 zł z VAT**
W przypadku przekroczenia 90 znaków, ogłoszenie nie będzie zaakceptowane.

Po zweryfikowaniu ogłoszenia przez Dział Ogłoszeń pod względem jego zgodności z zasadami określonymi w regulaminie zamieszczania ogłoszeń przez SMS, otrzymasz potwierdzenie przyjęcia lub odrzucenia ogłoszenia.
Ogłoszenie ukaże się w najbliższym poniedziałkowym wydaniu „Super Tygodnia Chełmskiego", jeżeli wyślesz je do czwartku do godz. 12.00**
Treść ogłoszenia powinna być zgodna z obowiązującym regulaminem Super Tygodnia Chełmskiego.

* W przypadku przekroczenia dopuszczalnej liczby znaków, Dział Ogłoszeń zastrzega sobie prawo do modyfikacji treści ogłoszenia lub jego nieopublikowania.
** Dział ogłoszeń zastrzega sobie prawo do nieopublikowania ogłoszenia w podanym wyżej terminie z powodów technicznych lub w przypadku przesunięcia daty wydania. W takiej sytuacji ogłoszenie zostanie opublikowane w pierwszym możliwym terminie.
Opłata z tytułu przesłania niezgodnego SMS-a nie podlega zwrotowi.
Wszelkie uwagi, pytania oraz reklamacje prosimy kierować na adres:
Biuro Reklam i Ogłoszeń, 22-100 Chełm, ul.: Lubelska 31
tel. 82 565 27 05
e-mail: reklama@supertydzien.pl

NAZWA	PREFIKS	BRAMKI	TARYFY	LICZBA ZNAKÓW
Ogłoszenie DROBNE	ST	74567	4,92 PLN z VAT	do 60
Ogłoszenie USŁUGI BEZ RAMKI	ST	79567	11,07 PLN z VAT	do 60
		91983	23,37 PLN z VAT	do 100
Ogłoszenie USŁUGI LUB INNE W RAMCE	STC	91983	23,37 PLN z VAT	do 90

RUBRYKI

KATEGORIA	PREFIKS
motoryzacja	mot
kupię	kp
zamienię	zam
wynajmę	wyn
usługi	usl
sprzedam nieruchomości	spn
sprzedam inne	spi
zwierzęta	zwr
inne	i
zdrowie i medycyna	zim
rolnicze	rol
nauka	nk
szukam pracy	sp
dam pracę	dp

MOTORYZACJA

SAMOCHODY KUPNO

SKUP AUT, GOTÓWKA, TRANSPORT. Tel. 794 564 080.

Skup aut, szybki odbiór. Tel. 518 440 516.

Skup aut: osobowe, busy, wszystkie marki, każdy stan. Tel. 727 563 368.

SAMOCHODY SPRZEDAŻ

Sprzedam. VW touran, 1.9 tdi., 2004 r., 105 kW., 247 200 km., bogato wyposażony, garażowany, c. 11 000 zł. Tel. 510 667 916.

Sprzedam. Opel meriva, 2004 r., 1,6 benzyna plus gaz, stan bdb., opony wielosezonowe, hak, przegląd. Tel. 606 956 638.

VW lupo, 1.0, 55 kM, 1999 r., sprawny, x2021, czarny, c. 1999 zł. Tel. 501 239 974.

Sprzedam. Skoda fabia B, 2017 r., biała. Tel. 725 744 774.

Citroen c-elysse, B, 2017 r., biały. Tel. 725 744 774.

VW passat b4, kombi, 1.9 tdi, 90 kM, 1996 r., sprawny, opłacony, do poprawek mechanicznych, c. 2 000 zł. Tel. 577 967 757.

Fiat seicento 900, uszkodzony, ubezpieczenie do lipca 2021. Tel. 503 126 562.

Opel vectra, 1.8 b.g., 1991 r., zabytek, zarejestrowany, ubezpieczony, ważny przegląd, zrobiony rozrząd, nowa pompa wody. Tel. 502 858 956.

Hyundai tucson, 2007 r., kolor szampański, moc 2.0 bg., w bdb. stanie, c. 18 500 zł. Tel. 607 725 668.

Passat b5, 1999 r., kombi, 1,8 b.g., granatowy, 360 000 km, stan dobry, c. 2 900 zł. Tel. 514 647 640.

Fiat panda 1.3, multijet 2005 r., przebieg 142 700 km, OC i PT aktualny, 2 kpl. opon, stan bdb. Tel. 605 878 576.

Fiat brava, piękny, 2009 r., 1,4 benzyna, sprowadzony, mały przebieg, c. 13 900 zł. Tel. 506 468 070.

Dodge caravan, 2002 r., 3,3 bg., 7-osobowy, hak, c. 2 700 zł. Tel. 608 109 567.

Seat leon, 2,0 tdi, 2006 r., sprzedam lub zamienię na 4x4 d. Tel. 605 055 521.

MOTOCYKLE I QUADY

Sprzedam. Motorower 2008 r., stan bdb., c. 2 000 zł. Tel. 721 936 485.

Sprzedam. Motor jinlun 150, do remontu, silnik sprawny, c. 1 000 zł. Tel. 695 268 092.

Kupię. Stare motocykle, części i pozostałości. Tel. 515 541 641.

Sprzedam. Motocykl, 2015 r., 125 cm3., przebieg 755 km, stan idealny, ważne OC rok, c. 3 600 zł. Tel. 509 063 790.

MOTORYZACYJNE INNE

Opony, 4 szt., 205/70/15, wielosezonowe, stan bdb., c. 50 za sztukę Tel. 515 510 683.

Kupię zabytkowe samochody, motocykle. Płatne gotówką. Super ceny, własny transport. Tel. 505 379 192.

Sprzedam. Skrzynia z reduktorem, c. 300 zł. Tel. 517 404 880.

Skup katalizatorów. Tel. 509 529 093.

Sprzedam. Przyczepa kempingowa, do remontu lub na części, c. 1500 zł. Tel. 501 696 618.

Sprzedam. Daewoo matiz, części. Tel. 609 905 312.

Sprzedam. Opony letnie, 195/65, R15, stan bdb., c. 140 zł. Tel. 667 068 613.

NIERUCHOMOŚCI

DOMY

Sprzedam. Dom do remontu, zabudowa szeregowa, 168 mkw., piwnica 60 mkw., garaż 67 mkw., działka 738 mkw., Sawin, c. 220 000 zł. Tel. 505 280 226.

Sprzedam. Budynki mieszkalne, Kamionka, 60 a. Tel. 723 049 812.

Sprzedam. Dom, ok. 120 mkw., działka 4,5 a, budynek gospodarczy, dobra lokalizacja, 5 km od Chełma. Tel. 511 156 507.

Sprzedam. Dom 220 mkw., 2 garaże, solary, działka 21 a, Chełm, ul. Rejowiecka. Tel. 509 080 877.

Sprzedam. Dom z projektu Olivett, z wysokiej jakości materiałów, wyposażony na gotowo, c. 570 000 zł. Tel. 501 685 721.

Wynajmę. Mieszkanie, 45 mkw., umeblowane, w domu jednorodzinnym, c. 600 zł. Tel. 601 659 089.

Sprzedam. Dom 90 mkw., z bali, działka 1080 mkw., w Kodniu, tel. 608 857 500, 603 803 857

Sprzedam. Dom do remontu, na działce, 3,5 a, w Chełmie, przy ul. Kopernika, c. 150 000 zł. Tel. 514 306 963.

Dom - 150 mkw., oficyna - 80 mkw., garaż - 30 mkw., działka - 901 mkw., Chełm, c. 350 000 zł. Tel. 661 780 142.

Kupię. Mały dom w Chełmie lub okolicy. Tel. 515 541 641.

Kupię. Dom do 450 000 zł, dowolna ulica. Tel. 502 225 587.

Kupię. Dom do 450 000 zł, dowolna ulica, także do remontu. Tel. 515 959 229.

MIESZKANIA

Fotografia nieruchomości, WWW.FOTONIERUCHOMOSCI.EU Tel. 609 741 768.

Kupię mieszkanie, zadzwoń i zapytaj. Tel. 669 707 262.

Kupię. Ciepłe, ciche mieszkanie, dla małżeństwa. Tel. 887 814 860.

Kupię. Mieszkanie w Chełmie, może być do remontu, również zadłużone. Tel. 691 317 117.

Kupię. Mieszkanie, Chełm, może być zadłużone lub do remontu. Tel. 691 317 117.

M-4, Rejowiec, 65 mkw., II p., spółdzielnia mieszkaniowa, księga wieczysta. Tel. 609 413 260.

Mieszkanie, 77 mkw., os. Dyrekcja Dolna, parter, balkon, 3 pokoje, po remoncie, piwnica 15 mkw., c. 278 000 zł. Tel. 512 471 210.

Wynajmę. Kawalerka, 35 mkw., okolice Gmachu, umeblowana do wynajmu, od zaraz. Tel. 513 157 585.

Sprzedam. Mieszkanie bezczynszowe, 67 mkw., Różanka, działka 236 mkw., c. 55 000 zł. Tel. 508 266 152.

Wynajmę. Mieszkanie w Chełmie, ul. Kolejowa, 46 mkw., parter. Tel. 602 712 276.

Sprzedam. Mieszkanie, ul. Powstańców Warszawy, 56 mkw., 3 pokoje, balkon, CHSM, pilnie. Tel. 515 959 229.

Sprzedam. Kawalerka, 31,6 mkw., parter, Dyrekcja Dolna, do remontu. Tel. 512 700 901.

Sprzedam. M-4, 60 mkw., II p., 3 pokoje, po remoncie, częściowo umeblowane, bez pośredników. Tel. 573 255 400.

Mieszkanie, 2 pokoje, ul. Piotra Skargi, Chełm. Tel. 509 554 451.

Kupię apartament, mieszkanie (blok, kamienica) w Chełmie o dowolnej powierzchni, może być do remontu. Tel. 511 218 024

Kupię mieszkanie 20-60 mkw., może być do kapitalnego remontu. Bezpłatna wycena. Aktualne cały rok. Tel. 511 218 024

Wynajmę. Kawalerka, 23 mkw., III p., ul. Mickiewicza. Tel. 797 292 187.

eprasa.pl 27c3783696

SŁAW BUD
USŁUGI OGÓLNOBUDOWLANE
WYSOKA JAKOŚĆ W ROZSĄDNEJ CENIE!
REMONTY MIESZKAŃ
PRACE WYKOŃCZENIOWE
USŁUGI GLAZURNICZE
ELEWACJE I WIELE INNYCH
510 730 741
5708

Bramex
oferuje
OGRODZENIA
BALUSTRADY
OCYNKOWANE
KLASYCZNE NOWOCZESNE
Wiercieńskiego 42, Chełm
tel. 886 156 745
3992

DIM
Chełm
660 926 400
SKUP KATALIZATORÓW
Czynne 24h/7 dni
GOTÓWKA OD RĘKI
4796

Przewóz osób i paczek
Wyjazdy z Polski: wtorek i piątek
Powroty do Polski: środa i sobota
Przemek
Holandia
Belgia
Niemcy
Polska
+48 665 372 558
+32 488 244 817
/busprzemek
4160

Sprzedam. Mieszkanie, Dyrekcja Dolna, 55 mkw., III p., ul. Piłsudskiego. Tel. 606 945 577.

Sprzedam. Mieszkanie, 38 mkw., Sawin, II p., 2 pokoje, c. 125 000 zł. Tel. 510 147 149.

Sprzedam. Mieszkanie M-5, 70 mkw., II p., dobra lokalizacja. Tel. 502 103 908.

Wynajmę. Mieszkanie 37 mkw., w Chełmie, na parterze lub dom za miastem do 12 km. Tel. 501 062 008.

Sprzedam. Mieszkanie, ul. Kolejowa 62, III p., 2 pokoje, wspólnota. Tel. 507 992 778.

Sprzedam. Mieszkanie, 44 mkw., ul. Piłsudskiego 17, III p., balkon, gaz, 3 pokoje. Tel. 511 020 508.

POSADZKI
Z MIKSOKRETA
602 422 965
604 104 820
5372

Wynajmę. Mieszkanie w Chełmie, 2 pokoje, III p., umeblowane, c. 1 000 zł. Tel. 691 156 033.

Wynajmę. Kawalerka, 19 mkw., ul. Przemysłowa, umeblowana, wspólnota, niski czynsz, III p., Chełm. Tel. 604 597 333.

M-3, 52 mkw., ul. Wolności, IV p., doskonała lokalizacja. Tel. 608 815 415.

Sprzedam. M-3, parter, 50 mkw., osiedle, ul. Połaniecka, środkowe. Tel. 668 327 098.

Sprzedam. M-3, 45 mkw., IV p., ciepłe, dobra lokalizacja. Tel. 518 462 125.

Kupię. Kawalerka w Chełmie, do III p., gotówka. Tel. 604 125 947.

Szukam kawalerki, I p., parter, w przystępnej cenie, emerytka. Tel. 517 423 340.

Kupię. Mieszkanie od 30 do 80 mkw., dowolna ulica. Tel. 514 844 734.

Kupię. M-2 do M-5, do 300 000 zł, dowolna ulica. Tel. 511 020 508.

Sprzedam. Mieszkanie, 2 pokoje, ul. Wołyńska, parter, po remoncie. Tel. 515 959 229.

Sprzedam. Mieszkanie, ul. Szymanowskiego, 3 pokoje, 59 mkw., balkon, gaz, CHSM, pilnie. Tel. 514 844 734.

Sprzedam. Mieszkanie, 36 mkw., Wołyńska, balkon, CHSM, II p., 2 pokoje. Tel. 507 982 778.

Sprzedam. Mieszkanie, 59 mkw., 3 pokoje, ul. Wolności 35, III p., gaz, CHSM. Tel. 507 992 778.

Sprzedam. Mieszkanie, ul. Karłowicza 8, 59 mkw., 3 pokoje, po remoncie, balkon, CHSM. Tel. 515 959 229.

Sprzedam. Mieszkanie ul. Andersa, 59 mkw., 3 pokoje, parter, balkon, CHSM, pilnie. Tel. 507 982 778.

Wynajmę. M-4, 60 mkw., os. Słoneczne, częściowo umeblowane, kaucja plus opłaty, c. 850 zł. Tel. 502 104 450.

Sprzedam. M-3, IV p., 2 pokoje, kuchnia, 45 mkw., duży balkon, piwnica, ul. Wolności, c. 184 000 zł. Tel. 503 837 800.

Wynajmę. Kawalerka, umeblowana, ul. Połaniecka. Tel. 600 538 712.

PIWNICE OGRODOWE
KOMORY GROBOWE ■ SZAMBA
Sprzedaż
Transport
Montaż
Kompleksowe roboty ziemne
Komory grobowe
Piwnice ogrodowe typu „Loch"
Szamba
Zbiorniki 5, 10, 12, 15 tysięcy litrów
Produkt zastrzeżony
SYSTEM RATALNY
www.nor-kam.pl
tel. 604 258 380
4153

LOKALE

Wynajmę lokal 72 mkw., w ścisłym centrum, I piętro - pod kancelarię, gabinet. Po kapitalnym remoncie. Wysoki standard. Cena 3 500 zł/m-c. Tel. 505 379 192 .

Wynajmę. Lokal, 30 mkw., po zakładzie fryzjerskim, ul. Lwowska 45, wszystkie media, bardzo dobre warunki. Tel. 504 020 630.

Lokal 100 mkw., parter, ścisłe centrum ul. Lubelska (b. dobry dojazd). Idealny na salon sprzedaży itp., 4500 zł/m-c. Tel. 505 379 192.

Wynajmę. Lokal, 35 mkw., w piwnicy, przy ul. Lwowskiej. Tel. 535 834 154.

DZIAŁKI

Sprzedam. Działki budowlane przy lesie Borek, Chełm, os. zamknięte, c. do uzg. Tel. 795 402 818.

Kupię. Działka budowlana w Chełmie. Tel. 691 317 117.

Wynajmę grunt w strefie przemysłowej 8 000 mkw., cena 4 000 zł/m-c. Tel. 513 010 121 .

Działka budowlana w Kamieniu - 15 a, z możliwością podłączenia mediów, c. 75 000 zł. Tel. 515 331 152.

Działka ogrodowa, 3 a, z domkiem z piwnicą, ogrodzona, drzewka, woda, ubikacja, c. do uzg. Tel. 515 281 045.

Sprzedam. Działka, Kolonia Pławanice, gm. Kamień, 0,8 ha, 2 kl., c. 25 000 zł. Tel. 518 929 340.

Sprzedam działki, Podgórze gm. Chełm, nr dz. 152, 153 (0.47 ha, 0.75 ha), cena 99 000 zł. Tel. 510 021 677.

Sprzedam działkę, Żółtańce gm. Chełm, nr dz. 216/1, pow. 3 ha, w sąsiedztwie nowa zabudowa mieszkaniowa. Tel. 510 021 677.

Sprzedam grunt rolny pow. 0.51 ha, Mołodutyn gm. Kamień, nr dz. 135/1. Tel. 510 021 677.

Sprzedam działkę w Pawłowie, pow. 0,96 ha, nr dz. 1245 vis-a-vis hotelu Regent, cena 99 000 zł. Tel. 510 021 677.

Działka przy trasie Chełm-Lublin, Anusin, 1,3 ha bezpośrednio przy trasie, cena 99 000 zł. Tel. 510 021 677.

Działka 9 900 mkw., Srebrzyszcze, dojazd z dwóch stron, bezpośrednio przy trasie Chełm-Dorohusk, cena 20 zł/mkw. Tel. 505 379 192.

Kupię działkę: Strupin Łanowy, Strupin Duży, Bazylany 1000 mkw. - 2000 mkw. Tel. 505 379 192.

Kupię działkę w Chełmie lub okolicy do 15 km, powierzchnia ok. 5 000 mkw., najchętniej w pobliżu lasu. Tel. 505 379 192.

Sprzedam działki przy ul. Bieławin, 1700 mkw., 1200 mkw., cena 40 zł/mkw. Tel. 505 379 192.

Wynajmę działkę pod parking, skład materiałów, skład opału, Chełm ul. Lubelska, cena 1 600 zł/m-c. Tel. 513 010 121.

Działka, 300 mkw., ROD, liczne nasadzenia, zadbana, domek, woda, ogrodzenie, c. 7 200 zł. Tel. 695 652 951.

OPTYK
OKO-MED
PRACOWNIA OPTYCZNA
SZKŁA z ANTYREFLEKSEM za 1 zł
(na hasło OKO) cena bez promocji 120 zł
BEZPŁATNE BADANIE WZROKU
wykonamy na miejscu,
bez uciążliwej wizyty u okulisty
POSIADAMY
PONAD 2500
unikalnych wzorów oprawek,
do których wstawimy
odpowiednie soczewki
nawet w 20 minut.
22-100 Chełm, Plac Kupiecki 14
tel. 519 149 094
5762

eprasa.pl 27c3783696

Czysty Dom • Piękny Ogród
Twój Wolny Czas
• odkażam i dezynfekuję parą
• sprzątam dom od A do Z
• maluję, odświeżam meble, altany, płoty
• wykonuję drobne prace remontowo-naprawcze
• piorę dywany, tapicerkę meblową i samochodową
Gabrysia
F. U. „MG" Marchwiany Gabriela, tel. 665 514 111
5683

P.K. TRANS
KOMPLEKSOWE PRZEPROWADZKI
TRANSPORT
TEL: 500-152-192
1629

Sprzedam. Działki rolno-budowlane, 30 a, Ruda Kolonia, przy drodze Chełm-Wola Uhruska, c. od 35 000 zł/ do negocjacji. Tel. 669 380 080.

Sprzedam. Działka budowlana, 11 a, uzbrojona, przy szosie. Tel. 691 895 800.

Sprzedam. Działka rekreacyjna, J. Białe, 420 mkw., ogrodzona, wszystkie media. Tel. 504 174 576.

Sprzedam. Działka ogrodowa, 700 mkw., z domkiem, ROD Józefinka. Tel. 508 909 265.

Sprzedam. Działki Wólka Czułczycka, przy lesie, 3 po 0,30 ha. Tel. 695 268 092.

Sprzedam. Działka ogrodowa na Józefinie. Tel. 605 230 057.

Sprzedam. Działka budowlana, 9 a, uzbrojona, Okszów, ul. Sosnowa. Tel. 696 894 511.

Sprzedam. Działki rolne w Rożdżałowie, pod Chełmem 0,50 ha, 1,67 ha. Tel. 668 012 728.

Sprzedam. Dz. budowlana, 2x19 a i 2x16 a, uzbrojona, w Józefinie, gm. Kamień, przy głównej szosie. Tel. 508 238 014.

Sprzedam. Działka budowlana, 30 a, Weremowice. Tel. 507 581 360.

Działka budowlana 15 a - Uher; ziemia orna 1,5 ha - Weremowice. Tel. 507 471 871.

6 ha ziemi, Olchowiec, gm. Wierzbica Tel. 696 168 321.

Sprzedam. Działka komercyjna, 80 mkw., ul. Lwowska, Chełm. Tel. 502 312 008.

NIERUCHOMOŚCI INNE

Kupię garaż murowany, zadzwoń i zapytaj. Tel. 605 657 046.

Las mieszany, 5,24 ha, 60 lat, Ujazdów, gm. Hańsk, c. 210 000 zł. Tel. 509 165 151.

Siedlisko 0,5 ha, Kolonia Teresin. Bud. murowane, do remontu. Sad, dużo terenu zielonego, 100 m od trasy Chełm-Wojsławice, dojazd asfaltowy, cena 89 000 zł. Tel. 505 379 192.

Sprzedam. Garaż murowany, ul. Wojsławicka, teren ogrodzony. Tel. 510 257 455.

Kupię. Domek letniskowy z działką w Okunince, J. Białe, c. 90 000 zł. Tel. 501 046 852.

Wynajmę garaż, ul. Powstańców Warszawy/ Wojsławicka. Tel. 780 022 777.

USŁUGI

Piaskowanie, dojazd do klienta. Tel. 501 606 240.

TRANSPORT. Tel. 690 685 680

TYNKI - maszynowe, gipsowe, cementowo–wapienne. Tel. 506 396 999

Chemia, matematyka, fizyka - korepetycje. Tel. 661 119 284.

Transport rzeczy, sprzątanie piwnic, mieszkań, garaży. Tel. 788 213 681. Chełm.

Glazura, terakota, gładź, sufity podwieszane, tapetowanie, malowanie. Tel. 797 575 587.

Malowanie dachów. Tel. 516 964 592.

Elewacje, tynki wewnętrzne, wykończenie wnętrz, docieplenie budynków, gładzie. Tel. 730 658 803.

Tynki cementowo-wapienne, glazura, remonty. Tel. 695 554 506.

MALOWANIE DACHÓW. Tel. 604 217 219.

Nowy dom. Budowy, remonty, poddasza, łazienki, garaże, altany, malowanie, elektryka, hydraulika, bramy, tarasy. Tel. 507 295 530.

Budowa domów, altan, kostka brukowa, bramy, ogrodzenia, info: 507 295 530.

Studnie głębinowe, pompy ciepła. Tel. 663 735 135. Tel. 663 735 235.

Cyklinowanie bezpyłowe, parkiety, panele. Tel: 602 324 113

PIASEK budowlany
PIASEK do mixokreta
ZIEMIA ogrodowa
ŻWIRY budowlane
KRUSZYWA ogrodowe
KRUSZYWO drogowe
TRANSPORT WYWROTKAMI
• do 5 T • do 10 T • do 20 T • do 25 T
PPHU Szymański
Chełm, Kolejowa 45A
510 67 13 14
3810

ROLNICTWO

MASZYNY

Kupię. Ciągniki, kombajny zbożowe, ładowarkę teleskopową, koparko-ładowarkę, koparkę, wózek widłowy, i inne, całe lub uszkodzone. Tel. 727 486 609.

Sprzedam. Koniowóz „wesko", 2-osiowy, do małego remontu. Tel. 795 402 818.

Kupię ciągniki, przyczepy, mogą być do remontu, rejestrowane bądź nie. Tel. 669 681 711

Sprzedam. Przyczepka do traktorka, kosiarki, nowa, c. 500 zł. Tel. 515 710 661.

Opryskiwacz 1000 l., widły do tura, opony 11,2-20, śr. 35, Kama MTZ, stemple budowlane. Tel. 600 990 899.

Sprzedam pług, 7-skibowy, PHX, sprawny, c. 3 500 zł. Tel. 605 055 521.

Sprzedam. Krajzegi z silnikiem jednofazowym i siłowym, c. od 350 zł, opony 10x15, 3/4 cala, 11/15, 10/15, c. od 100 zł. Tel. 607 663 639.

Sprzedam. Ursus C-4011, nowa maska, błotniki, rozrzutnik ruski, wóz platforma, pług 3, c. 13 600 zł. Tel. 691 742 826.

Sprzedam. Prasa Metal-Fach, talerzówka 3,15 m, słoma, siano. Tel. 793 477 107.

Sprzedam. Siewnik zbożowy, 15 lej, przystosowany do ciągnika, sprawny, c. 400 zł. Tel. 531 525 899.

Sprzedam. Siewnik zbożowy Mazur, 4 m. Tel. 606 432 571.

Sprzedam. Kopaczka konna do ziemniaków. Tel. 501 696 618.

Sprzedam. Opryskiwacz, 400 l, stan bdb., c. 600 zł. Tel. 721 936 485.

Sprzedam. Gruber z wałkiem, sieczkarnia do kukurydzy. Tel. 514 746 645.

Sprzedam. Rozsiewacz nawozowy, lejek, stan dobry, metal, c. 200 zł. Tel. 667 118 022.

Sprzedam. MTZ 82, przyczepa D47, opryskiwacz 1000 l, widły do tura, stemple budowlane, opony MTZ. Tel. 608 990 899.

Sprzedam. Rozsiewacz nawozu „Amazone", przyczepa wywrotka, wały. Tel. 506 291 700.

Sprzedam. Pług 3-skibowy, gruber z wałkiem, wóz, brony 3. Tel. 609 397 430.

Sprzedam. Pług 7-skibowy, PHX, kompletny, sprawny, c. 3 500 zł. Tel. 605 055 521.

Sprzedam. Podajniki zbożowe, kompletne, 2 szt., c. 3 000 zł. Tel. 605 055 521.

Sprzedam. Silnik elektryczny, 5 kW, c. 500 zł. Tel. 781 071 659.

ZWIERZĘTA

Sprzedam. Gołębie pocztowe, szaryki, żółte, goniaki. Tel. 511 726 923.

NAJTAŃSZE DREWNO OPAŁOWE I KOMINKOWE
GRAB, BRZOZA, OLCHA, DĄB
Szeroki wybór
Dowozimy
Zapraszamy na plac
TARTAK ZOLD WOOD, Rakołupy Duże tel. 513-303-650
5777

Zapisy na kurczęta, kaczki, gęsi, indyki, perliczki. Tel. 793 012 567.

Sprzedam. Rodziny pszczele. Tel. 889 200 381.

Oddam w dobre ręce, psy i koty, po sterylizacji. Tel. 508 570 153.

Sprzedam. Kanarki z klatką lub bez, żółte lub białe. Tel. 512 197 385.

INNE

Sprzedam. Facelia, czosnek wiosenny. Tel. 798 077 222.

Sprzedam. Siano ze stodoły, 40 bel. Tel. 572 761 453.

Groch siewny, czyszczony, w workach po 25 kg, big bag, Horodyszcze, c. 1,20 zł/kg. Tel. 510 105 010

Sprzeda. Kukurydza nasienna. Tel. 504 559 168.

Sprzedam. Saradela, facelia eko, żyto eko, soja. Tel. 536 435 536.

Sprzedam. Ziemniaki tajfun, korona, vinieta, bardzo smaczne, c. 1 zł/kg. Tel. 516 194 007.

Sprzedam. Pszenica ozima, pług 5-skibowy duży, rozrzutnik obornika 2-osiowy, cyklop. Tel. 606 711 569.

Sprzedam. Prasa wysokiego zgniotu Z224, sieczkarnia z wałkiem dociskowym, opryskiwacz seguip 3 200 l, czosnek, cebula, ziemniaki, marchew. Tel. 609 093 356.

NAPRAWY W DOMU
PRALKI · ZMYWARKI
CHŁODZIARKO-ZAMRAŻARKI
✓ CHŁODNICTWO
✓ KLIMATYZACJA
82 565 70 42
ZAKŁAD OBSŁUGI TECHNICZNEJ
Chełm, ul. Wieniawskiego 11a
1269

TOP-BUD
Dom pod klucz!
Posadzki (mixokretem)
Tynki (każdy rodzaj)
docieplenia (zewnętrzne, wewnętrzne)
wykończenie wnętrz
tel. 602 652 247
8732

PRACA

DAM PRACĘ

Praca w Niemczech - zwierzęta, wymagane doświadczenie, www.jobmariopol.pl Tel. 502 288 623

MURARZY, STOLARZY, WYKOŃCZENIOWCÓW i innych. Praca Francja. Tel. 602 472 177

MOTOSERWIS
KO-TOR Serwis
Paweł Kostrzanowski
Profesjonalny serwis motocyklowy
22-151
Nowosiółki Kolonia 43a
telefon
788-213-681
pawelkostrzanowski@interia.pl

RAMIDACH A&J
Oferujemy następujące usługi:
• Pokrycie dachu,
• Orynnowanie,
• Opierzenie komina,
• Obróbki blacharskie,
• Malowanie dachów,
• Pokrycie dachowe z papy,
• Odśnieżanie,
• Mycie pokryć dachowych,
• Ocieplenie poddasza.
Przyjmujemy zamówienia na ten rok.
Kosztorys gratis!
Tel. 530 488 553
Operacja pn. Utworzenie przedsiębiorstwa świadczącego usługi budowlane związane ze wznoszeniem budynków mieszkalnych i niemieszkalnych współfinansowana jest ze środków Unii Europejskiej w ramach działania
„Wsparcie dla rozwoju lokalnego w ramach inicjatywy LEADER"
Program Rozwoju Obszarów Wiejskich na lata 2014-2020
Lokalna Grupa Działania RASNYSTAW PLUS
„Europejski Fundusz Rolny na rzecz Rozwoju Obszarów Wiejskich: Europa inwestująca w obszary wiejskie"

ZAPROSZENIE DO WSPÓŁPRACY
W związku z planowaną budową biogazowni w miejscowości Dryszczów, firma **Biogaz Serwis** jest zainteresowana współpracą z okolicznymi rolnikami w zakresie dostaw substratów pochodzenia roślinnego i zwierzęcego oraz odbiorem pofermentu (norma MPK) w postaci suchej i mokrej.
BIOGAZ SERWIS
ZAINTERESOWANYCH PROSIMY O KONTAKT
tel.: 500 407 289
e-mail: kontakt@biogaz-serwis.eu
5875

eprasa.pl 27c3783696

PÓŁNOC NIERUCHOMOŚCI

KUP SPRZEDAJ WYNAJMIJ

Chełm
ul. Lubelska 31
tel. 885 851 179

Skorzystaj z pomocy naszych doradców

tel. 518 524 828
Marta Kowalczuk

tel. 885 851 179
Karina Szponar

M-4 W KAMIENICY PRZY LUBELSKIEJ

~~300 000 PLN~~
290 000 PLN

OKAZJA! NIŻSZA CENA

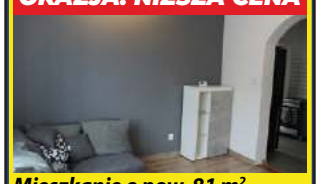

Mieszkanie o pow. 81 m² przy ul. Lubelskiej na działce o pow. 3560 m². Mieszkanie po remoncie, usytuowane jest na parterze budynku.

tel. 885 851 179

M -4 NA WOLNOŚCI

210 000 PLN

Mieszkanie o pow. 44,06 mkw, IV piętro. Gotowe do wprowadzenia, jedynie łazienka wymaga remontu. Wolne od maja.

tel. 518 524 828

MIESZKANIE M -4 OSIEDLE ZACHÓD

260 000 PLN

Mieszkanie o pow. 63,4 m2 na 3 piętrze. Mieszkanie do remontu,cena do niewielkiej negocjacji.

tel. 518 524 828

PÓŁ DOMU W CHEŁMIE

125 000 PLN

Dom parterowy, podpiwniczony z strychem o pow. 55 m² na działce 122 m², wymaga wkładu własnego. Ogrzewanie CO.

tel. 885 851 179

DOM DO REMONTU Z DZIAŁKĄ NA OBRZEŻACH CHEŁMA

189 000 PLN

Dom parterowy, częściowo podpiwniczony ze strychem o pow. 53 m². Budynek składa się z 5 pomieszczeń i wymaga remontu.

tel. 885 851 179

DOM DO REMONTU W DRYSZCZOWIE

235 000 PLN

Dom parterowy o pow. 80 m2 z budynkami gospodarczymi. Dom wymaga remontu. Cena do negocjacji.

tel. 885 851 179

Działki

tel. 885 851 179

Budowlane:
Bazylany ..... 619 mkw – 45 000 PLN
..... 1431 mkw – 143 000 PLN
..... 1612 mkw – 161 000 PLN
..... 1954 mkw – 98 000 PLN
Wolwinów ..... 1174 mkw – 117 500 PLN
Żółtańce ..... 1447 mkw – 125 000 PLN
Dorohusk ..... 2049 mkw – 47 000 PLN

Rolno-budowlane:
Ruda-Kolonia ..... 1,0171 ha – 75 000 PLN
Putnowice ..... 1,963 ha – 90 000 PLN
Siennica Różana ..... 3129 mkw – 93 000 PLN

Rolne:
Wojsławice ..... 1,59 ha – 69 000 PLN

Inwestycyjna:
Ruda-Kolonia ..... 96,83 ha – 1 700 000 PLN
Chełm, Partyzantów ..... 0,53 ha – 2 290 260 PLN

LOKAL PRZY LUBELSKIEJ

OKAZJA

Lokalu usługowo - handlowego o pow. 68,8 m² przy Lubelskiej mieszczącego się na parterze i w piwnicy. Stałe koszty utrzymania lokalu to czynsz oraz podatek.

tel. 885 851 179

DZIAŁKA INWESTYCYJNA PRZY TOWAROWEJ

495 000 PLN + VAT

Działkę położona w strefie przemysłowej o pow. 5241 m.kw, zbudowana budynkiem o pow. 800 mkw. Dojazd do działki drogą asfaltową.

tel. 885 851 179

REPREZENTACYJNA INWESTYCJA

1 700 000 PLN

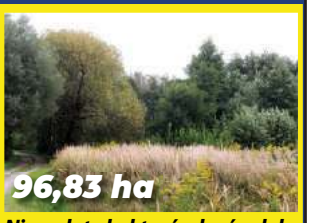

Niemal sto hektarów lasów, łąk i dzikich terenów (96,83 ha), działki położone są w miejscowości Rudka gm. Ruda Huta w powiecie chełmskim i objęte są strefą „Natura 2000".

tel. 885 851 179

DZIAŁKA ŻÓŁTAŃCE-KOLONIA

100 000 PLN

Działka o pow. 1740 m2 z możliwość podziału, położona w Żółtańce-Kolonia przy ul. ks. J. Dąbrowskiego. Media w drodze, dojazd drogą asfaltową.

tel. 885 851 179

DZIAŁKA BUDOWLANA UL. WYGON

129 000 PLN

Działka - kształt prostokąt, szer. 30 m, dł. 42 m, płaska, równa, dojazd ulicą asfaltową, media na działce.

tel. 518 524 828

DZIAŁKA ROLNO-BUDOWLANA STRUPIN DUŻY

110 000 PLN

Działka rolno-budowlana o pow. 1570 m2, dojazd ulicą asfaltową, media: woda, gaz i prąd w drodze.

tel. 518 524 828

Przyjmę do pracy murarza, docieplenowca, oraz pomocnika. Tel. 606 644 785.

Jezioro Białe, zmywalnia, zakwaterowanie, wyżywienie, 602 100 201. Tel. 602 300 401.

Pomoc w bufecie, zakwaterowanie, wyżywienie, Jezioro Białe, 602 100 401. Tel. 602 300 401.

Pomoc kuchenna, zakwaterowanie, wyżywienie, Jezioro Białe, 602 100 201. Tel. 602 300 401.

Młodzieniec do prac porządkowych, zakwaterowanie, wyżywienie, Jezioro Białe, 602 300 401. Tel. 602 100 201.

Pracownik do wykończeń budowlanych, malarz, gładź. Tel. 790 332 224.

Mechanik pojazdów samochodowych z doświadczeniem. Tel. 501 675 718.

Złota rączka, emeryt, rencista, na konserwatora k. Warszawy. Tel. 572 211 361.

Praca domowa, biurowa, 5-15, komputer z bazą danych, Chełm. Tel. 515 959 229.

Dynamicznie rozwijająca się firma w branży sprzętu rolniczego i ogrodniczego poszukuje pracowników na stanowiska:

KIEROWNIK Serwisu ciągników i maszyn
MECHANIK ciągników i maszyn
SZEF Serwisu sprzętu ogrodniczego
MECHANIK sprzętu ogrodniczego

CV prosimy wysyłać na adres:
82 565 51 32 wew. 25 **rekrutacja@finochelm.pl**

Oferta ważna do 30.04.2021 r.

5883

SZUKAM PRACY

Szukam pracy. Cięcie drewna, wycinka krzaków, koszenie, malowanie, ostrzenie narzędzi, narzędzia własne, dojazd. Tel. 608 800 380.

Tynkowanie, szpachlowanie, malowanie. Tel. 695 512 333.

Szukam pracy. Wycinka, pielęgnacja drzew trudnych i niebezpiecznych. Tel. 508 912 215.

Szukam pracy jako opiekunka do osoby starszej. Tel. 510 455 818.

Sprzątanie domów i piwnic. Tel. 662 341 273.

DOM I OGRÓD

AGD/RTV

Sprzedam. Komputer HP, monitor LG, 2 głośniki, kamera, stan bdb., c. 500 zł. Tel. 691 042 022.

MEBLE

Meble pokojowe z szafą 2-drzwiową c. 250 zł. Tel. 504 194 354.

Sprzedam. Stolik pod TV, kolor czarny, półka i drzwi szklane, c. 50 zł. Tel. 504 194 354.

Sprzedam. Kanapa, 2 fotele. Tel. 504 341 358.

OGRÓD

Sprzedam. Kolorowe karasie, lilie i irysy do oczek wodnych. Tel. 609 122 576.

Sprzedam. Przęsło ogrodowe, drewniane, łukowe, 180x180 cm, c. 70 zł. Tel. 509 531 966.

Sprzedam. Świerk srebrny, pospolity, tuje szmaragd, brabant, sosnę, jukę. Tel. 511 275 733.

POZOSTAŁE

Sprzedam. Drewno opałowe, akacja, sezonowane, 18 m3, Okszów, c. 85 zł/m3. Tel. 514 962 086.

Oddam. Wanna akrylowa, narożna, na nóżkach, dobry stan. Tel. 82 565 57 07.

M-3 NA POŁANIECKIEJ

~~245 000 PLN~~
240 000 PLN

OKAZJA! NIŻSZA CENA

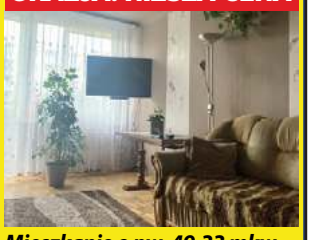

Mieszkanie o pw. 49,33 mkw, parter, środkowe. Mieszkanie po częściowym remoncie do zamieszkania od zaraz.

tel. 885 851 179

Sprzedam. Drzwi drewniane, 80 cm, Gerda, wkładka, jasne, stan bdb., c. 300 zł. Tel. 691 042 022.

ZDROWIE I URODA

Chcesz przestać pic? AA może Ci w tym pomóc. Tel. 518 757 967.

Bezpłatne badanie zdrowia, Omrom, skuteczne leczenie. Tel. 511 020 508.

M-4 NA WOLNOŚCI

240 000 PLN

Mieszkanie do własnej aranżacji o powierzchni 59,90 m² na 4 piętrze. Stan prawny lokalu jest uregulowany (odrębna własność, brak obciążeń).

tel. 885 851 179

BUDOWLANE

Kompleksowe wykończenia łazienek. Darmowa wycena. Tel. 514704351. Chełm.

Okna drewniane z demontażu w dobrym stanie. Wymiar 110x170 cm, 115x200 cm, cena 30 zł/szt., tylko ilości hurtowe. Tel. 505 379 192.

eprasa.pl 27c3783696

Wszystkie ogłoszenia znajdziesz na stronie www.supertydzien.pl

KRAZ: 7098
Work Centre BIUROPRACY
PRACA W HOLANDII
■ PRODUKCJA ■ LOGISTYKA
■ OGRODNICTWO ■ ROLNICTWO
☎ 533 966 678 ☎ 533 111 037
WORK CENTRE sp. z o.o.
ul. Kościuszki 24/4, 22-600 Tomaszów Lubelski
www.workcentre.com.pl
5798

Sprzedam. Okna z rozbiórki, z futrynami, 7 szt. płyt karton-gips, tanio. Tel. 500 173 236.

Sprzedam. Drzwi 80 cm, kolor miodowy, pełne, 3 szt., c. 130 zł/szt. Tel. 507 506 152.

Sprzedam. Bojler 80 l, z grzałką, ocieplony, nieużywany przez jedną zimę, c. 140 zł. Tel. 667 068 613.

RÓŻNE

Skupujemy motocykle, antyki, starocie i pamiątki z PRL. Tel. 698 693 846.

Przyjmę do swojej kolekcji od zniszczenia radia Unitra, pasjonat. Tel. 887 814 860.

Odbiorę gruz z glazury, terakoty, drzwi po remoncie mieszkania. Tel. 695 662 795

Sprzedam. Rower damski, balkonik, rehabilitacyjny, nowy. Tel. 512 723 926.

Odbiorę złom własnym transportem. Tel. 509 063 790.

SPRZEDAM INNE

Drewno opałowe c.o. - suche oraz rozpałka, transport gratis. Tel. 602 237 285.

Drewno opałowe, twarde, łupane, gałązówka, podpałka sosnowa, c.o., c. od 130 zł. Tel. 662 208 232.

Płaszczyk jesienno-zimowy, siwy, r. 38, stan bdb., szpilki nowe, beżowe, r. 37. Tel. 785 462 775.

Grzejniki żeliwne, mało używane, pomalowane z korkami, skręcone, c. do uzg. Tel. 518 532 111.

Drewno opałowe, kominkowe, c.o., pocięte, porąbane, transport gratis, c. 130 zł. Tel. 667 690 075.

Drewno kominkowe, c.o., transport gratis. Tel. 607 803 931.

Drewno sosnowe, suche, drobne, krótko cięte, w dużych workach, 50 kg, na rozpałkę. Tel. 512 358 959.

Skóry baranie ciemne i jasne. Tel. 504 377 961.

Karnisze drewniane sufitowe, różnej długości i różnych kolorów, tanio, stan bdb. Tel. 602 671 378.

Sprzedam. Rolety okienne, wewnętrzne, nowe, tanio. Tel. 602 671 378.

Rowery damki, składaki, górale męskie. Tel. 515 710 661.

Drewno sosnowe, suche, drobne, krótko cięte, w dużych workach, 50 kg, na rozpałkę. Tel. 512 358 959.

Piła tarczowa, z bocznym wierceniem, DMMA-35 , wiertarko-frezarka DWMA-25. Tel. 505 175 806.

Suszarka i wialnia, do pyłku, młynek do pierzgi, i inne. Tel. 694 729 722.

Sprzedam. Ramki WP, D, nowe, po 2,50 zł/szt., po wycięciu suszu 1,50 zł/szt. Tel. 694 729 722.

ŚRODKI OCHRONY OSOBISTEJ
maseczki ochronne EN14683
od 0,19 groszy netto
Trzywarstwowa, chroni przed 98% zanieczyszczeń, które znajdują się w powietrzu.
maseczki ochronne KN95
od 1,40 zł netto
Bardzo szczelne, redukują efekt parowania w przypadku noszenia okularów.
płyny do dezynfekcji
od 41 zł netto/ 5l
Szeroki wybór płynów i preparatów do dezynfekcji różniących się składem, pojemnością, postacią i przeznaczeniem.
fartuchy ochronne
od 6,50 zł netto
Antystatyczne, lekkie i wytrzymałe. Zmniejszają ryzyko przeniesienia bakterii i zanieczyszczeń.
mini przyłbice
od 11,99 zł netto
Lekka i wygodna przyłbica ochronna na usta i nos, wielokrotnego użytku, mocowana za pomocą białych gumek za uszami.
kombinezony EN14126
od 27 zł netto
OFERTA DLA FIRM I INSTYTUCJI
ILOŚCI HURTOWE
Zamów teraz:
665 752 211
korona.produkty@gmail.com
5673

Skóry cielęce, wyprawione, na czarno, 2 szt., c. 220 zł. Dzwonić wieczorem. Tel. 846 163 333.

Sprzedam. Agregat prądotwórczy 55 kW. Tel. 792 375 557.

Maszyna do produkcji i szycia obuwia. Tel. 691 610 719.

Sprzedam. Grzejnik akumulacyjny Farel Polam. Tel. 504 377 961.

Walizki tekturowe z lat 50. Tel. 504 377 961.

Wyprzedaż 50% taniej, zabawki, obrazy, płyty, c. 2 000 zł. Tel. 668 548 905.

Rower męski crossowy Merida, stan bdb., rok modelowy 2013, c. 500 zł. Tel. 668 012 728.

Rowerek zynx, onyx, c. 150 zł. Tel. 880 700 830.

Stół warsztatowy, 2 m długości, c. 600 zł. Tel. 888 360 129.

KUPIĘ INNE

Antyki, monety, militaria, znaczki, pocztówki, płyty, medale. Tel. 605 541 416.

Maszyna do szycia, Singer 834, prodiż prostokątny, za rozsądną cenę. Tel. 502 104 450.

Kupię kupony do gazety Super Tydzień Chełmski lub przyjmę gratis. Tel. 507 982 778.

KUPONY NA BEZPŁATNE OGŁOSZENIA DROBNE MOŻNA WRZUCAĆ DO SKRZYNEK:

REJOWIEC
- na byłym budynku Urzędu Gminy obok wejścia

WŁODAWA
- sklep „Slawex", Al. Jana Pawła II 23

KRASNYSTAW
- ul. Poniatowskiego 4C
- przy biurze TBS (naprzeciw „Stokrotki")

CHEŁM
- przy wejściu do marketu „Stokrotka" na os. Zachód
- przy wejściu do „Carrefoura" na ścianie apteki
- na targowisku przy al. Piłsudskiego
- przy bramie wejściowej na targowisko przy al. Armii Krajowej
- przy wejściu do sklepu „Gazda" ul. Trubakowska
- na nowym targowisku przy placu Kupieckim (główne wejście)
- przy wjeździe na teren byłej składnicy wojskowej przy ul. Hrubieszowskiej
- przy wejściu do „Carrefoura" na ścianie apteki

SIEDLISZCZE
- klubokawiarnia „ZEBERKA", ul. Lubelska 33

LEŚNIOWICE
- Sklep Ren-Zbig Politówka 19b (naprzeciwko UG Leśniowice)

KAMIEŃ
- sklep „Gama"

ŻMUDŹ
- sklep „Lewiatan"

DOROHUSK
- na ogrodzeniu przy sklepie „Lewiatan"

BIAŁOPOLE
- sklep „Lewiatan"

Serdecznie zapraszamy!

UWAGA! Ogłoszenia o usługach są płatne i nie będą przyjmowane na kuponach.
Można je wykupić przez internet na stronie **www.supertydzien.pl** lub w **redakcji**

KUPON na bezpłatne ogłoszenie drobne

super tydzień chełmski

kategoria

MOTORYZACJA
- ☐ Samochody kupno
- ☐ Samochody sprzedaż
- ☐ Motocykle i quady
- ☐ Inne Motoryzacja

ROLNICTWO
- ☐ Maszyny
- ☐ Zwierzęta
- ☐ Inne

NIERUCHOMOŚCI
- ☐ Domy
- ☐ Mieszkania
- ☐ Lokale
- ☐ Działki
- ☐ Nieruchomości inne

PRACA
- ☐ Dam pracę
- ☐ Szukam pracy

DOM I OGRÓD
- ☐ AGD/RTV
- ☐ Meble
- ☐ Ogród
- ☐ Pozostałe

☐ **BUDOWLANE**

☐ **ZDROWIE I URODA**

☐ **MATRYMONIALNE**

☐ **TURYSTYKA**

☐ **SPRZEDAM INNE**

☐ **KUPIĘ INNE**

☐ **RÓŻNE**

treść (maksymalnie do 50 znaków)

cena: **telefon:**

Dane ogłoszeniodawcy (do wiadomości redakcji)

imię i nazwisko: .....

adres i telefon: .....

1 KUPON = 1 EMISJA

eprasa.pl 27c3783696

HOROSKOP

WODNIK

Na początku tygodnia zastanów się, czy warto uciekać się do wymuszania, jeśli to samo można zyskać, wkładając w kontakty z ludźmi więcej dobrej woli i uczuć. Do czwartku będziesz mieć głowę pełną pomysłów, ale pamiętaj, by zająć się też przyziemnymi sprawami. Kwestie osobiste odsuń na dalszy plan. W piątek i sobotę doskonale będziesz się czuć w miłym gronie. Możliwy świetny interes.

RYBY

Do środy skorzystaj z dobrej aury i uporządkuj kwestie zawodowe. Zdecydowane działania przyniosą dobry skutek. Zabierz się też za sprawy, o których strach było myśleć - teraz wszystko się uda. Kto tkwi w nieudanym związku, niech zastanowi się nad zmianami. Zapomnij o starych żalach i odnów dawną znajomość. W czwartek i piątek uważaj, wiele nie zdziałasz. Weekend spokojny, bez większych wrażeń.

BARAN

W poniedziałek trafi się okazja rozpoczęcia czegoś nowego. We wtorek zajmij się domem, wiele spraw wymaga tam twojej uwagi. Na większe sukcesy w pracy licz w czwartek i piątek. Będziesz duszą towarzystwa, dobrze zorganizujesz wspólne zajęcia. Ambitne plany zrealizujesz, jeśli nie będziesz tylko czekać na cud. W weekend musisz się liczyć z domowymi sprzeczkami, ale spotkanie z kimś miłym zatrze inne wrażenia.

BYK

Przed tobą udany tydzień. Więcej szczęścia, sporo udanych posunięć w pracy. Nawet plotki na twój temat, które się wkrótce pojawią, wbrew intencjom „nadawcy" przyniosą ci korzyść. W poniedziałek i wtorek chwytaj okazje zawodowe, nie bój się zmian, ale pohamuj snobizm. W środę ciepło na sercu pozwoli coś zrozumieć. W weekend nie leń się, działaj, bądź w ruchu.

BLIŹNIĘTA

Poprawa sytuacji na wszystkich frontach. W uczuciach postęp: osoby samotne wreszcie poznają kogoś interesującego, a w stałych związkach zapanuje idylla. Możliwy powrót kogoś, kto zawiódł. Zanim szeroko otworzysz ramiona, pomyśl o postawieniu warunków. Ciężka praca przyniesie rezultaty. W poniedziałek początek nowego cyklu w życiu - nie bój się zmian, wyzwań. Najlepsze dni - czwartek, piątek i weekend.

RAK

Dobry, rodzinny tydzień. Skoncentruj się na domu - możesz teraz przeprowadzić wiele zmian, zgodnych z twoimi planami i marzeniami. Partner chętnie pójdzie ci na rękę, zwłaszcza w weekend. Wtedy także możliwy jest nieoczekiwany przypływ gotówki oraz frapujące propozycje towarzyskie. W pracy najlepiej będzie ci się wiodło w poniedziałek i wtorek - wykorzystaj te dni. Przyjaciel cię nie zwodzi, wbrew twoim podejrzeniom...

LEW

Początek tygodnia przysporzy zmartwień, zwłaszcza związanych z finansami. Do środy unikaj podejmowania znaczących decyzji w dziedzinie materialnej, nie bierz kredytów i nie próbuj niczego załatwiać z nastawieniem „to mi się należy". Więcej dyplomacji! Zatroszcz się też o zdrowie. Od czwartku siły i energia powrócą, ale rewelacyjne pomysły raczej odłóż na lepsze czasy. W weekend zabawisz się i realnie ocenisz zdarzenia.

PANNA

Nastrój i stan portfela znacznie się poprawą, co nie znaczy, że chaotyczne wydatki są ci potrzebne. Czuwaj nad tym! Jeśli planujesz wyjazd, zacznij się dziś szykować, bo czeka cię niespodzianka. We wtorek ktoś wysoko postawiony złoży ci ciekawą propozycję. Jeśli obawiasz się o swą przyszłość, przemyśl dobrze. W czwartek miej czyste intencje. Weekend bardzo miły.

WAGA

W sprawach urzędowych dotrzymuj teraz terminów i pilnuj dokumentów, zwłaszcza w środę. Tego dnia nie wybieraj się też w podróż. W czwartek i piątek możliwe liczne zmiany, które z czasem wyjdą ci na zdrowie. Możesz odczuwać zmęczenie, więc zamiast plotek przez telefon i siedzenia w domu, wybierz się w weekend na długi spacer. Osoby samotne niech nie przegapią okazji.

SKORPION

Do środy czekają cię bardzo trudne dni. Może szwankować zdrowie, dostaniesz sporo dodatkowej pracy, a o uznanie nie będzie się można doprosić. W domu niewykluczone spory i niepotrzebne stawianie błahych spraw na ostrzu noża. Weź się w garść i rób swoje, a przy tym nie daj się wyprowadzić z równowagi. Od czwartku aura się poprawi, a w weekend nadrobisz stracony czas.

STRZELEC

Do środy najbardziej będą cię zajmować sprawy osobiste. Korzystny rozwój sytuacji wprawi cię w dobry humor, ale nie wpadaj w euforię, tylko dobrze wszystko przemyśl. Od pewnych decyzji może nie być odwrotu. Kto skorzystał na cudzej krzywdzie, powinien się mieć na baczności w czwartek i piątek. W te dni uważaj, by nie oszukano cię. Unikaj przygodnych znajomości. Weekend rodzinny.

KOZIOROŻEC

W pracy docenią cię - posypią się pochwały, nagrody, propozycje wzięcia dodatkowych, odpowiedzialnych zadań. Jeśli czujesz się na siłach nie odmawiaj, to dobry krok w twojej karierze. Najlepsze decyzje zawodowe podejmiesz w poniedziałek i wtorek. Środowy wieczór zapowiada się uroczo, dojdzie do głosu prawdziwe uczucie. W weekend ostrożnie postępuj z tymi, na których ci zależy. Lekkomyślny krok może wiele zepsuć.

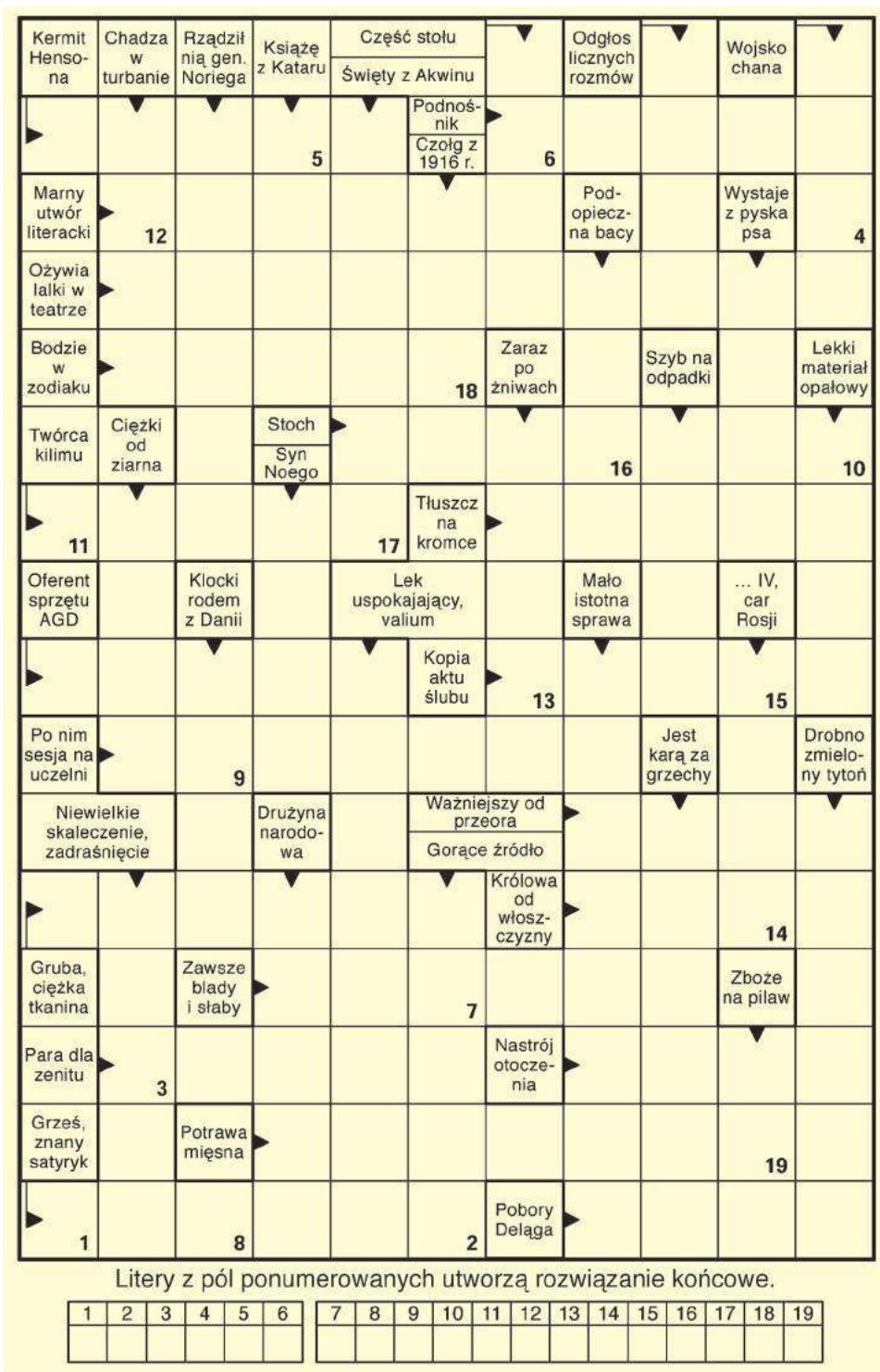

Litery z pól ponumerowanych utworzą rozwiązanie końcowe.

1	2	3	4	5	6

7	8	9	10	11	12	13	14	15	16	17	18	19

SPONSOREM NAGRODY JEST
Fest food BOX
509 556 354

Rozwiązanie krzyżówki z numeru 13 (2021) brzmi: **„Gdy Wielki Piątek ponury, Wielkanoc będzie bez chmury.”**. Spośród wszystkich osób, które wysłały poprawne odpowiedzi, wybraliśmy pana **Witolda Kliza.** Po odbiór nagrody zapraszamy w godz. 9–16 w terminie dwóch tygodni od momentu publikacji nazwiska zwycięzcy na łamach Super Tygodnia Chełmskiego. Warunkiem wzięcia udziału w konkursie jest przysłanie rozwiązania krzyżówki. Hasło wraz z kuponem należy dostarczyć do redakcji (w ciągu 5 dni od daty wydania) – pocztą, osobiście lub wrzucić do skrzynki ogłoszeniowej z logo Super Tygodnia. **Do wygrania talon na mega czekoladowe ciasto od Fest Food Box - 509 556 354.**

KRZYŻÓWKA
nr 14 (2021)
super tydzień chełmski

OFERTY DLA SAMOTNYCH SERC

630 Paweł

Jestem 39-letnim kawalerem, wysokim, szczupłym po studiach. Pracuję zawodowo i nie mam zobowiązań. Chciałbym poznać panią w stosownym wieku, z którą mógłbym w przyszłości stworzyć szczęśliwy związek. Miło mi będzie korespondować lub porozmawiać przez telefon z osobą, która czuję się równie samotna jak ja. Proszę o poważne oferty.

Potrzebujesz bratniej duszy, towarzystwa, miłości?

Przyślij do naszej redakcji swoją ofertę, napisz o swoich oczekiwaniach i pragnieniach.

List wyślij na adres redakcji. Każda oferta otrzyma swój numer kontaktowy, np: 001, 002. Nie będziemy podawać w gazetach nazwisk ani adresów osób składających oferty.

W liście w kilku słowach opowiedz o sobie: jak masz na imię, w jakim jesteś wieku, gdzie mieszkasz, jakie masz zainteresowania, dlaczego szukasz partnerki lub partnera i jakie masz wobec niego wymagania. Jeśli chcesz, możesz przysłać swoje zdjęcie, które uatrakcyjni ofertę.

Czytelnicy zainteresowani daną ofertą i osobą, powinni napisać do niej list, a do korespondencji dołączyć pustą kopertę ze znaczkiem pocztowym. Na pustej kopercie napisać numer oferty/osoby, do której mamy ten list odesłać. Redakcja będzie punktem kontaktowym dla osób, które zechcą się ze sobą poznać.

KUPON nr 14
Oferty dla samotnych
Aby oferta ukazała się w gazecie, należy dołączyć do niej oryginalny kupon z aktualnego numeru.

631 Ania

Mam 50 lat, jestem kobietą wolną i niezależną. Mieszkam w Białej Podlaskiej. Jestem bez nałogów, lubię jeździć rowerem żartować, mam poczucie humoru. Szukam pana najlepiej z okolic Białej Podlaskiej, stanu wolnego, który poważnie podchodzi do życia.

632 Maria

Mam 65 lat, jestem wdową. Mieszkam w bloku w Białej Podlaskiej, jestem niezależna finansowo. Nie mam żadnych nałogów, mam za to wiele zainteresowań. Poznam pana w stosownym wieku, samotnego, bez nałogów.

609 Dariusz

Jestem kawalerem o niebieskich oczach, mam 36 lat i 176 cm wzrostu. Poznam panią w wieku od 35 do 45 lat w celu stałego związku.

599 Mirosław

Mam 38 lat i 178 cm wzrostu. Jestem szczerym, spokojnym oraz zadbanym blondynem. Poznam panią w wieku od 30 do 45 lat w celu założenia rodziny. Pani może mieć dziecko.

616 Feliks

Jestem bezdzietnym wdowcem na emeryturze. Mam 80 lat i 170 cm wzrostu, nie mam nałogów. Lubię taniec, zwierzęta, spacery, prace domowe i czystość. Jestem człowiekiem miłym, szczerym, kulturalnym, zdecydowanym. Chciałbym poznać emerytkę lub rencistkę bez nałogów, mistrzynię kuchni. Chętnie z Chełma i z mieszkaniem. Pani może też pracować. Wiek i stan cywilny nie ma znaczenia. Jeśli pani mieszka w Chełmie, to ja mogę zamieszkać u pani. Pani może mieć jedną dorosłą córkę. Świadkom Jehowy dziękuję.

eprasa.pl 27c3783696