ISSN 1642-8129
INDEKS 368261

super tydzień chełmski

Nr 23 (1173)

PONIEDZIAŁEK–NIEDZIELA • 3 - 9 czerwca 2024 r. • Cena 4,80 zł (w tym 5% VAT)

SŁODKA PASJA PANA TOMKA 9

ŚMIERĆ NA DRODZE W OKOPACH 2

TO SPECJALISTA OD INWESTYCJI

MAMY NOWEGO WICEPREZYDENTA 2

JUSZCZAK ZNÓW PREZESEM CHKS-u

SZYKUJE SIĘ WIELKI PRZEWRÓT W SPÓŁKACH 6

JAK SIĘ U NAS ŻYJE...?

WEDŁUG ANALIZY URZĘDU STATYSTYCZNEGO W LUBLINIE, W CHEŁMIE ZNOŚNIE, GORZEJ WE WŁODAWIE I KRASNYMSTAWIE 3

NAGLE ZJECHAŁ Z DROGI I UDERZYŁ W OGRODZENIE 3

BOMBA WAŻYŁA 100 KG 3

ANTEX - najwyższa jakość!
- więźba dachowa
  - krokwie
  - łaty
  - kontrłaty
- deska grubości: 25, 32, 40, 50 mm
- pellet, drewno kominkowe

SKŁAD DREWNA

Łowcza Kolonia 40, 22-107 Sawin
693 318 630, 505 421 815
MOŻLIWOŚĆ TRANSPORTU

Beta-Prim
DOSTAWY GAZU
Zamów GAZ
82 565 42 43
82 565 02 11
80 zł*
*dostawa do domu GRATIS
UWAGA! CO 6 BUTLA 50% TANIEJ
www.betaprim.pl
CZYNNE CODZIENNIE!

BUDOMEL Sp. z o.o.

PŁYTY STROPOWE
BETON TOWAROWY Z POMPĄ
NADPROŻA DO 360 cm

Chełm. ul. Jagiellońska 64
tel. 82 563 24 66, 887 338 886
info@budomel.pl
www.budomel.pl
7257

eprasa.pl 27cac77e19

Masz problem? Zadzwoń!
tel. 82 565 27 05, 565 44 30 POMOŻEMY!

KRASNYSTAW Złożył już w urzędach potrzebne dokumenty...

Hollywoodzki aktor z krasnostawskimi korzeniami chce zostać Polakiem

Jesse Eisenberg, aktor znany z „The Social Network" czy „Zombieland" stara się o polskie obywatelstwo. Co stoi za decyzją znanego aktora i reżysera? Bez wątpienia wpływ na nią miał jego najnowszy film „A Real Pain", do którego zdjęcia były realizowane między innymi w Krasnymstawie, skąd pochodzi rodzina Eisenberga.

Eisenberg (rocznik 1983) znany jest głównie jako aktor. Zagrał w hitowym „The Social Network", filmie opowiadającym o twórcy Facebooka.

Wiele osób może go kojarzyć z dwóch części „Zombieland" czy „Iluzji". Mało jednak widzów może mieć świadomość, że to także reżyser. Eisenberg stał za kamerą kręconego w Polsce „The Real Pain".

Pisaliśmy o tym, że hollywoodzka gwiazda odwiedziła Krasnystaw w pierwszej połowie czerwca ubiegłego roku. Jego ekipa filmowa stacjonowała na parkingu obok dworku starościńskiego. Materiał był kręcony na dziedzińcu jednej z kamienic, do którego wjazd jest od ul. Kościelnej. W rynku miejskim główni bohaterowie byli filmowani podczas spaceru, który rozpoczęli obok tzw. klęczącego drzewa. Następnie szli równolegle do ulicy w rejonie starego ratusza i o czymś rozmawiali. Potem **Jesse Eisenberg** i partnerujący mu **Kieran Culkin** przyspieszyli kroku, a kamera filmowała w całej okazałości park, po którym przechadzali się statyści...

fot. Eisenberga i Culkina z planu zdjęciowego w Krasnymstawie

Film fabularny pod tytułem „The Real Pain" to historia, która koncentruje się na napiętych relacjach między kuzynami – Benjim (w tej roli Kieran Culkin, znany z roli Romana Roya w serialu „Sukcesja") i Davidem (w tej roli Jesse Eisenberg). Ma strukturę filmu drogi, zaczynającego się w Nowym Yorku i Warszawie, a kończącego w Krasnymstawie.

Ta żydowska historia i Polska nie są Jesse'emu Eisenbergowi obce. Rodzina filmowca mieszkała w Lublinie i Krasnymstawie. Przodkowie jego żony Anny Strout mieszkali w Łodzi.

– W wieku dwudziestu kilku lat obsesyjnie interesowałem się Polską, ponieważ chciałem mieć więź z czymś większym ode mnie samego. Mieszkając w Ameryce, czułem się trochę odizolowany – mówił aktor w wywiadzie dla TVN.

I to też jest powodem tego, że Eisenberg stara się teraz o polskie obywatelstwo. Ostatnio był w Poznaniu i w rozmowie z „Głosem Wielkopolskim" potwierdza, że już kilka miesięcy temu złożył stosowne dokumenty.

– Ponoć wszystkie papiery już przeszły i czekam na finalny podpis – powiedział wtedy.

Jak tłumaczył, zależy mu na tym, aby jego rodzina mogła w Polsce spędzać więcej czasu, a on sam ma już numer PESEL.

News 4Media

Śmiertelny wypadek w Okopach

GM. DOROHUSK Do tragicznego wypadku doszło w sobotę rano w miejscowości Okopy w powiecie chełmskim. Policjanci ustalają, dlaczego mężczyzna nagle zjechał z drogi. Jego auto uderzyło w przepust i dachowało. 55-letni kierowca zginął na miejscu.

fot. KPP w Lublinie

Mundurowi wezwanie do wypadku dostali w sobotę (1 czerwca) po godzinie 9.30. Z ich wstępnych ustaleń wynika, że kierujący fiatem, jadąc drogą krajową numer 12, na prostym odcinku drogi z niewyjaśnionych jak dotąd przyczyn nagle zjechał na pobocze, uderzył w betonowy przepust, a następnie dachował.

- Na miejscu pomagali nam strażacy, którzy wydobyli mężczyznę z zakleszczonego samochodu. Zespół ratownictwa medycznego prowadził reanimację, ale bezskutecznie. Nastąpił zgon mężczyzny – poinformowała nas sierżant sztabowa **Angelika Głąb-Kunysz** z Komendy Miejskiej Policji w Chełmie.

Poszkodowany to 55-letni mieszkaniec powiatu chełmskiego. Mężczyzna podróżował sam.

Ruch w Okopach-Kolonii przez dłuższy czas był utrudniony, bo droga była zablokowana. Pod nadzorem prokuratora na miejscu zdarzenia wykonywane były policyjne oględziny. On też zadecydował, by ciało ofiary zostało przekazane do badań sekcyjnych. Przyczyny wypadku wyjaśni prowadzone postępowanie. **RC**

Mamy nowego wiceprezydenta. To specjalista od inwestycji

CHEŁM Radosław Wnuk, dotychczasowy dyrektor departamentu architektury, geodezji i inwestycji, został powołany na stanowisko I zastępcy prezydenta Chełma. Zarządzenie w tej sprawie, wydane przez Jakuba Banaszka, obowiązuje od 1 czerwca.

– Dziękuję panu prezydentowi za zaufanie. Zrobię wszystko, by nie zawieść pokładanych we mnie oczekiwań. Dziękuję za wsparcie moim współpracownikom z departamentu architektury, geodezji i inwestycji. Oczywiście nadal będziemy współpracować i realizować postawione przed nami zadania – powiedział Wnuk.

Prezydent podkreślił, że jego nowy zastępca jest ambitny i pracowity.

– To również lokalny patriota, któremu leży na sercu dobro Chełma. Przed nami wiele pracy, ponieważ w najbliższych latach w naszym mieście realizowanych będzie wiele dużych przedsięwzięć inwestycyjnych. Wyzwań jest sporo, ale jestem przekonany, że Radosław Wnuk jest najlepszą osobą, aby im sprostać – dodał Jakub Banaszek.

Wnuk jest z wykształcenia geodetą. Z chełmskim ratuszem związany jest od wielu lat. W Urzędzie Miasta Chełm będzie odpowiadał za sferę inwestycyjną oraz komunalną. **AW**

6 złotych medali w jeden weekend!

CHEŁM St. kpt. Rafał Bereza funkcjonariusz Komendy Miejskiej PSP w Chełmie wziął udział w zawodach FCC rozgrywanych w niemieckim Gardenlegen w dniach 18-19 maja.

Nasz strażak zajął 1 miejsce w kategorii OPEN, 1 miejsce w kategorii do lat 40, 1 miejsce w kategorii TANDEM MIX z **Beatą Świderską** z KW PSP we Wrocławiu, 1 miejsce w tandemie męskim z **Patrickiem Stefelinem** ze Słowenii, 1 miejsce w sztafecie mix w składzie: **Bereza Rafał, Beata Świderska, Bianca (Austria), Patrick Stefelin** oraz **Sebastian Vovko** (obaj ze Słowenii), a także 1 miejsce w kategorii sztafeta męska z **Patrickiem Stefelinem** oraz **Sebastianem Vovko**.

Głównym celem Rafała Berezy na tę część sezonu jest obrona tytułu mistrza Europy w formule firefit, która planowana jest na koniec czerwca w Toruniu.

Oprac. AW

fot. KMP Chełm

Prezes Kaczyński odwiedzi Chełm

CHEŁM Już w najbliższy wtorek (4 czerwca) o godz. 17.00 w amfiteatrze w Kumowej Dolinie odbędzie się spotkanie z prezesem Prawa i Sprawiedliwości Jarosławem Kaczyńskim.

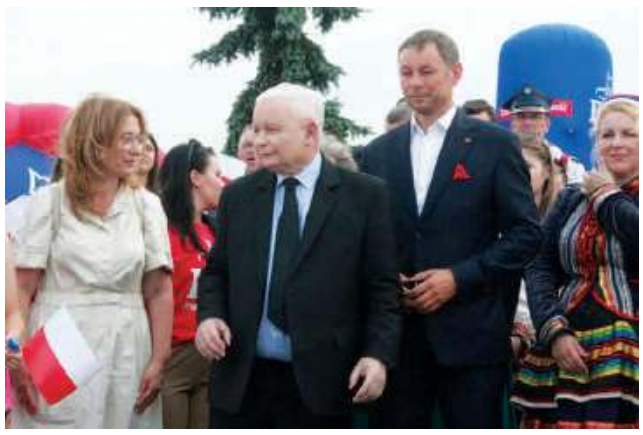

Wydarzenie to dotyczyć ma zbliżających się wyborów do Parlamentu Europejskiego.

Prezes PiS ostatnio w Chełmie był rok temu, podczas kampanii wyborczej do Sejmu i Senatu. Wtedy w parku międzyosiedlowym, w którym odbywał się piknik rodzinny organizowany przez PiS, zebrały się tłumy. **AW**

super tydzień chełmski

Stosujemy Kodeks Dobrych Praktyk Wydawców Prasy

Ukazuje się na terenie powiatów: chełmskiego, krasnostawskiego i włodawskiego

Redaguje zespół:
Piotr Pyrkosz (redaktor naczelny / dyrektor do spraw wydawniczych)
Agnieszka Pastuszak–Maksim (z–ca redaktora naczelnego)
Krystyna Szeremeta (korekta), Marcin Petruk, Rafał Czyżyk, Anna Wietrak, Joanna Klimek

Grafika i DTP:
Mateusz Gendek, Wojciech Kopczyński

Sekretariat:
Anna Wyczyńska

Biuro Reklam i Ogłoszeń:
Joanna Derkacz (kierownik), Renata Kasprzak, Karolina Starzyńska, Edyta Kusiak, Krzysztof Kwiatek

Redakcja/Biuro Reklam i Ogłoszeń:
22–100 Chełm, ul. Lubelska 31
tel./fax 82 565 27 05,
e–mail:
redakcja@supertydzien.pl
reklama@supertydzien.pl

Kolportaż:
PressTrans
tel. 604 494 479

Druk:
Seregni Printing Group Sp. z o.o.
ul. Matuszewska 14 hala B3.
03-876 Warszawa

Wydawca: Grupa Wydawnicza SŁOWO Sp. z o.o. 02-672 Warszawa, ul. Domaniewska 17/19/133

Redakcja nie odpowiada za treść reklam i ogłoszeń

eprasa.pl 27cac77e19

REGION Jak się żyje w naszym regionie?

W Chełmie znośnie, gorzej we Włodawie i Krasnymstawie

Urząd Statystyczny w Lublinie przygotował analizę poziomu życia w miastach województwa lubelskiego w 2022 roku. Okazało się, że Chełm uplasował się na dość wysokiej pozycji, czego nie można niestety powiedzieć o Krasnymstawie czy Włodawie...

fot. Miasto Chełm

„Celem badania był pomiar poziomu życia w miastach województwa lubelskiego w 2022 r. oraz wyjaśnienie zróżnicowania tego zjawiska. Aby ocenić poziom życia, wydzielono pięć obszarów, które pozwoliły na całościowe ujęcie zjawiska. Są to wymiary: demograficzny, społeczno-kulturowy, infrastrukturalny, środowiskowy oraz gospodarczy. Każdy z nich reprezentuje mierniki, które pozwalają na porównanie i ocenę sytuacji w różnych miastach naszego województwa" - czytamy w analizie.

Miasta zostały podzielone na 5 kategorii: miasta regionalne (w województwie lubelskim jest to wyłącznie Lublin), miasta subregionalne (to miasta na prawach powiatu, czyli Zamość, Chełm, Biała Podlaska oraz Puławy), miasta ponadlokalne silne, miasta ponadlokalne o charakterze słabym oraz miasta lokalne.

Najwyższy poziom życia zaobserwowano w Lublinie. Jest to spowodowane przede wszystkim dobrze rozwiniętą infrastrukturą i gospodarką. Drugie miejsce zajmują Piaski, a trzecie Biała Podlaska. Chełm zajął 20. miejsce w rankingu 51 miast. Na 25. miejscu uplasowało się Siedliszcze, na 31. Włodawa, na 37. Rejowiec Fabryczny, a na 42. Rejowiec. Najgorzej w naszym regionie, a nawet w całym województwie, wypadły ex aequo Krasnystaw i Izbica, które zajęły dwa ostatnie miejsca w rankingu.

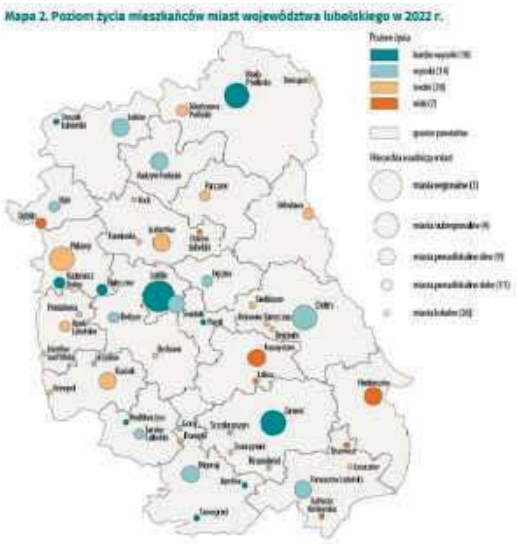

Fot. Analiza poziomu życia w miastach województwa lubelskiego w 2022 r.

„Płynący z tego wniosek jest następujący: miasta o wyższej pozycji w hierarchii osadniczej oraz posiadające więcej mieszkańców cechują się wyższym poziomem życia od tych posiadających mniejszą populację i bardziej lokalne znaczenie. Jednocześnie nie można było określić, czy czas dojazdu do Lublina, stolicy województwa, wpływa na poziom życia – wyniki okazały się nieistotne statystycznie" - podsumowują autorzy analizy. **AW**

100-kilogramowa bomba lotnicza znaleziona w Różance

GM. WŁODAWA Podczas prac w polu znaleziono bombę lotniczą pochodzącą najprawdopodobniej z okresu II wojny światowej. Ważyła blisko 100 kilogramów. Policjanci wspólnie z OSP zabezpieczali miejsce znalezienia niewybuchu. Saperzy bezpiecznie go usunęli.

fot. KPP we Włodawie

- W poniedziałek, po godzinie 18:00 dyżurny włodawskiej komendy został powiadomiony o znalezieniu niewybuchu podczas prac polowych wykonywanych przez mieszkańca Różanki. Dyżurny skierował na miejsce policjantów, którzy na zmianę z druhami z OSP Różanka zabezpieczali miejsce do czasu przyjazdu patrolu saperskiego, uniemożliwiając osobom postronnym dostęp do znaleziska – mówi aspirant sztabowa **Kinga Zamojska-Prystupa** z Komendy Powiatowej Policji we Włodawie.

Okazało się, że to bomba lotnicza, pochodząca najprawdopodobniej z czasów II wojny światowej. Znalezisko miało 63 centymetry długości. Niewybuch ważył blisko 100 kilogramów. Saperzy go bezpiecznie usunęli.

- Nasze lasy i ziemie kryją w sobie wiele pamiątek z dawnych czasów. Ponieważ są skorodowanie, mogą wybuchnąć przy niewielkim wstrząsie, a nawet przy zwykłym dotknięciu. By nie zrobiły nikomu krzywdy, muszą się nimi zająć fachowcy. Dlatego należy pamiętać, by nigdy nie wyciągać samodzielnie z ziemi podejrzanych przedmiotów, nie próbować ich rozbierać i pod żadnym pozorem nie wrzucać do ognia. Wybuch może spowodować śmierć lub trwałe kalectwo – ostrzega policjantka.

Pamiętajmy, że gdy znajdziemy przedmiot przypominający granat lub jakikolwiek pocisk - nie możemy go nawet dotykać, musimy od razu zadzwonić pod numer alarmowy 112. **(apm)**

Domowe piekiełko

GM. WŁODAWA Do tymczasowego aresztu trafił 45-letni mieszkaniec gminy. Mężczyzna znęcał się nad swoim ojcem. Został zatrzymany przez policjantów chwilę po tym, jak po raz kolejny wszczął awanturę i był wyjątkowo agresywny wobec starszego pana.

Policjanci podejrzanego mężczyznę zatrzymali we wtorek (28 maja), po godzinie 19:00.

- Jak ustalili mundurowi, 45-latek często nadużywał alkoholu i wówczas wszczynał awantury, podczas których wyzywał ojca, niszczył sprzęty domowe, niepokoił oraz groził mu pozbawieniem życia. Ta sytuacja trwała już od jakiegoś czasu – mówi aspirant sztabowa **Kinga Zamojska-Prystupa** z Komendy Powiatowej Policji we Włodawie.

Mundurowi zebrali w tej sprawie materiał dowodowy, który pozwolił im na przedstawienie mężczyźnie zarzutu znęcania się nad swoim 77-letnim ojcem.

W środę (29 maja) Sąd Rejonowy we Włodawie zastosował wobec 45-latka tymczasowe aresztowanie. Dzień później trafił on do zakładu karnego.

Za przestępstwo znęcania się nad osobami najbliższymi grozi kara pozbawienia wolności do 5 lat.

- Na zjawisko przemocy domowej nie można pozostawać obojętnym. Apelujemy, aby osoby dotknięte tą tragedią nie wstydziły się mówić o swoich problemach. Przemoc w rodzinie nie jest sprawą prywatną, jest przestępstwem. Nie pozwalajmy na to, by sprawca pozostawał bezkarny – dodaje policjantka. **(apm)**

Nagle zjechał z drogi i uderzył w ogrodzenie

fot. OSP w Kamieniu

GM. KAMIEŃ W czwartek (30 maja) przed godziną 15:20 doszło do zdarzenia drogowego na ulicy Szlacheckiej w Kamieniu.

28-letni kierowca z nieustalonych przyczyn nagle zjechał z drogi i uderzył w betonowy słup od bramy wjazdowej na posesję.

W działania trwające dwie godziny zaangażowane były trzy zastępy straży pożarnej z OSP Kamień i jeden zawodowych strażaków. Sprawdzili, czy potrzebna jest pierwsza pomoc medyczna, odłączyli zasilanie auta oraz zabezpieczyli miejsce zdarzenia.

Na szczęście nic nikomu się nie stało. Zdarzenie zakwalifikowano jako kolizję, a policjanci sporządzili notatkę służbową. **(apm)**

Spaliła się przyczepa. Nie wiadomo czyja…

GM. ŻÓŁKIEWKA W niedzielę (26 maja) przed godziną 16.00 krasnostawscy strażacy dostali wezwanie do palących się traw w Woli Żółkiewskiej. Gdy przybyli na miejsce, okazało się jednak, że ogień zajął także stojącą na terenie byłej cegielni starą przyczepę kempingową.

fot. OSP Żółkiewka

Pożar został szybko ugaszony przez zawodowych strażaków i ochotników z Żółkiewki, ale z przyczepy w zasadzie nic nie zostało.

Na szczęście nikogo w środku nie było. Nie udało się jednak ustalić, do kogo wrak należał i dlaczego stał właśnie w tym miejscu. Być może został przez kogoś porzucony…

(apm)

Jesteśmy po to, by Ci pomóc
AMS Biuro obsługi prawno-administracyjnej
Chełm, ul. Pijarska 1 793 777 599
7856

eprasa.pl 27cac77e19

CHEŁM Co dalej z budową Instytutu Nauk Medycznych?

Pracownicy żądają zapłaty

Nad budową Instytutu Nauk Medycznych chełmskiej PANS wiszą czarne chmury. Główny wykonawca inwestycji nie zapłacił swoim pracownikom, przez co znów zeszli z placu robót. Zapowiadają, że sprawę skierują do sądu.

Instytut Nauk Medycznych buduje Grupa Fewaterm, która miała specjalizować się we wznoszeniu budynków mieszkalnych, sportowych, handlowych oraz w montażu różnego rodzaju instalacji w konstrukcjach. Wartość chełmskiego przedsięwzięcia sięga ponad 28 mln zł.

Inwestycja pierwotnie miała ruszyć pod koniec 2020 roku, jednak wydłużające się procedury w chełmskim magistracie, związane z uzyskaniem wymaganych pozwoleń, w tym pozwolenia na budowę, znacząco opóźniły rozpoczęcie prac. W lutym 2021 roku udało się pokonać trudności i wykonawca mógł wkroczyć na teren budowy. Jednak później problemy zaczęły się piętrzyć.

W kwietniu 2022 roku pracownicy Grupy Fewaterm zgłosili do Państwowej Inspekcji Pracy, że pracodawca nie uregulował ich pensji za luty oraz marzec. Wtedy interweniował rektor uczelni i sprawę udało się rozstrzygnąć pokojowo.

Na początku maja tego roku sytuacja się powtórzyła, dlatego obecnie na placu budowy pracują tylko dwie osoby...

- Przyszedł dzień zapłaty, a tu ani widu, ani słychu. Pieniędzy nie ma. Jesteśmy po prostu oszukiwani, zbywani z tygodnia na tydzień. Telefony szefostwa milczą, nikt nic nie wie, a ludzie zostali bez środków do życia. Czynsz trzeba zapłacić, gaz trzeba zapłacić, prąd trzeba zapłacić. A skąd my mamy brać na to, skoro nie wypłacono nam pensji? - mówi nam pan **Paweł**, który pracował przy budowie instytutu dla Grupy Fewaterm.

Z opowiadań innych byłych już pracowników firmy wynika, że jeszcze w kwietniu na plac budowy wkroczył komornik w asyście policji.

- Zabrali koparkę. Żuraw, który stoi na placu, też został zajęty przez komornika, lecz można na nim pracować. Nawet samochód firmowy, którym dojeżdżają, był wywożony z budowy, żeby komornik go nie przejął... - dodaje pan **Zbyszek**.

Teraz idziemy prosto do Państwowej Inspekcji Pracy oraz do naszego prawnika po przygotowane już zawiadomienie do organów ścigania - mówi pan **Daniel**.

Skontaktowaliśmy się z prezesem Grupy Fewaterm, **Sylwestrem Czubą**, lecz powiedział nam, że komentarza w sprawie zaistniałej sytuacji może ewentualnie udzielić nam mailowo. Niestety, strona internetowa firmy nie działa, a pan prezes, mimo naszych próśb, nie podał nam adresu mailowego, na jaki możemy skierować pytania.

Do końca czerwca br. budynek powinien być wykończony. Jak widać, do stanu „pod klucz" wiele mu jeszcze brakuje...

Czy chełmska uczelnia wypowie wykonawcy umowę oraz obarczy go niemałymi karami umownymi? Okaże się to po odbiorach prac, które zaplanowane są na lipiec. Z naszych nieoficjalnych informacji wynika, że kolejny przetarg na wyłonienie wykonawcy Instytutu Nauk Medycznych może być ogłoszony jeszcze przed rozpoczęciem nowego roku akademickiego.

Czy pracownicy w końcu otrzymają zaległe pensje? Do tematu wrócimy... **AW**

Chełmskie Podziemia Kredowe Cudem Polski 2024?

CHEŁM „National Geographic Traveler" jak co roku organizuje konkurs „Cuda Polski". W edycji 2024 o tytuł walczy 48 miejsc z całego kraju. Nominowane są też Chełmskie Podziemia Kredowe. Głosować można już tylko do środy (5 czerwca).

W województwie lubelskim nominowane zostały trzy miejsca: Nałęczów, Dworzec Metropolitarny w Lublinie oraz Chełmskie Podziemia Kredowe, które już znacznie prowadzą w rywalizacji, bo zdobyły aż 66% głosów (na dzień 31.05). Przed nami jeszcze kilka dni głosowania, więc wszystko może się zmienić.

– To niesamowite, jak wiele pięknych miejsc w Polsce wciąż pozostaje nieodkrytych. Pokazują to tegoroczne nominacje w plebiscycie Cuda Polski National Geographic Traveler. W redakcji często powtarzamy, że Polska jest najpiękniejsza. A w naszym plebiscycie poszukujemy prawdziwych perełek, miejsc niebanalnych, które zachwycają nie tylko architekturą czy historią, ale którym nadano nowe życie. Niezwykle ważna jest dla nas także natura – podkreśla **Michał Cessanis**, redaktor prowadzący „National Geographic Traveler" i ambasador plebiscytu.

Dlaczego warto zagłosować na Chełmskie Podziemia Kredowe?

- Korytarze wykute w skale kredowej znajdują się pod centrum miasta. Chełmianie wydobywali kredę ręcznie pod własnymi domami, a korytarze z sąsiednich domów łączyły się. W taki właśnie przypadkowy i niezaplanowany sposób powstał ten unikatowy labirynt - opowiada **Jan Konojacki**, zastępca dyrektora Miejskiego Ośrodka Sportu i Rekreacji w Chełmie.

Co roku podziemia kredowe odwiedza około 30 tysięcy osób. To pokazuje wartość tego miejsca oraz ogromną atrakcję turystyczną.

- Sam fakt, że jesteśmy zgłoszeni do tego konkursu, jest już wielkim wydarzeniem. To pokazuje, że nasze podziemia nie są anonimowe. Nie tylko w Polsce, ale i na całym świecie. Także warto się z tego cieszyć. Głosować można na stronie National Geographic. Bardzo zapraszam wszystkich mieszkańców oraz turystów, którzy nas odwiedzili i odwiedzą, aby wzięli udział w tym w konkursie i oddali swój głos na nasze podziemia - zachęca Konojacki.

Głosowanie potrwa do 5 czerwca, a laureatów tegorocznej edycji wydarzenia poznamy już 10 czerwca. **AW**

Przymierzają się do wiatraków

GM. ŻMUDŹ Choć to, jak ocenia zastępca wójta Łukasz Burak, „pieśń przyszłości", władze gminy zabiegają o zmianę miejscowego planu zagospodarowania przestrzennego na potrzeby farm wiatrowych. Jeśli wszystko pójdzie zgodnie z założeniami, to inwestor rozpocząłby budowę w 2029 roku.

Sam proces zmiany planu zagospodarowania przestrzennego zajmuje około 2 lat. Do tego należy doliczyć czas potrzebny na uzyskanie niezbędnych pozwoleń, choćby tych związanych z uzyskaniem decyzji o środowiskowych uwarunkowań dla planowanej inwestycji.

- Zgodnie z informacją, jaką uzyskaliśmy od inwestora, na terenie naszej gminy miałoby stanąć osiem wiatraków. Jeśli idzie o nasze potencjalne wpływy do budżetu, to za każdy moglibyśmy pobierać ok. 150 tys. zł rocznie z tytułu podatku od nieruchomości – wyjaśnia **Łukasz Burak**.

W założeniach projektu mówi się również o tym, że 10% wyprodukowanej energii miałoby pozostać na terenie gminy. Z prądu mogliby skorzystać np. sami mieszkańcy, ale na tym etapie nie są jeszcze znane żadne szczegóły. Zmiany w planie miałyby objąć część następujących obrębów ewidencyjnych: Leszczany I, Żmudź, Żmudź-Kolonia, Wólka Leszczańska, Leszczany -Kolonia, Leszczany II, Maziarnia, Pobołowice i Rudno. **RC**

Jest zastępca komendanta

CHEŁM Komendant chełmskich strażaków bryg. Wojciech Chudoba ma już swojego zastępcę. Powołał go we wtorek (28 maja) lubelski komendant wojewódzki Państwowej Straży Pożarnej.

Decyzja ta została przekazana podczas spotkania w Komendzie Wojewódzkiej Państwowej Straży Pożarnej w Lublinie. Lubelski komendant wojewódzki PSP st. bryg. **Zenon Pisiewicz** powierzył pełnienie obowiązków zastępcy bryg. **Stanisławowi Kołtunowi**.

Przypominamy, że Kołtun był dowódcą Jednostki Ratowniczo-Gaśniczej nr 1, stacjonującej przy ul. Wyszyńskiego. Po odejściu na emeryturę komendanta **Artura Rutkowskiego**, przez ponad miesiąc pełnił obowiązki komendanta chełmskiej jednostki. 19 marca na to stanowisko został powołany Wojciech Chudoba. **(apm)**

fot. KM PSP w Chełmie

Kolejny milion na sport, a monitoring dopiero za rok

CHEŁM Podczas ostatniej sesji Rady Miasta Chełm radni gorąco dyskutowali m.in. o zdjęciu środków w miejskim budżecie z inwestycji na dokapitalizowanie Chełmskiej Spółki Sportowej. Temat ten wzbudził też spore kontrowersje podczas obrad komisji budżetu i rozwoju gospodarczego. Ostatecznie zamiany w budżecie na sesji zostały przegłosowane. 17 radnych było za, pięciu wstrzymało się od głosu.

Radny **Sebastian Bielecki** dociekał, z jakiej inwestycji, zaplanowanej w budżecie, zostało zdjęte 1,65 mln zł.

- Czy jakaś inwestycja została wycofana, czy wstrzymana? - dopytywał.

Zaniepokoiło go też przekazanie miliona złotych na dokapitalizowanie Chełmskiego Klubu Sportowego.

- Zmniejszona została kwota przeznaczona na przedsięwzięcie pod nazwą budowa monitoringu miejskiego wraz z zagospodarowaniem przestrzeni publicznej w Chełmie - odpowiedziała skarbnik miasta **Marzena Guzowska.**

Urzędniczka dodała, że realizacja części tego zadania została przeniesiona na rok 2025 rok i właśnie wtedy miasto zwiększy kwotę na ten cel.

- Koszty, zaplanowane w ramach budowy monitoringu, nie zmieniają się. Przeniesione po prostu zostaną na rok 2025, ponieważ w tym nie zdążymy zrealizować prac budowlanych. Dopiero rozpoczną się prace projektowe i te środki wykorzystane będą w przyszłym roku - dodał **Radosław Wnuk**, dyrektor departamentu architektury, geodezji i inwestycji.

Radnych interesowało, po co przekazywać 1 mln złotych dla ChKS-u, skoro ma przejść gruntowne zmiany.

- Kwota ta będzie przekazana na podwyższenie kapitału zakładowego, ponieważ spółka nie ma obecnie możliwości zaciągania zobowiązań ani też wykonywania pewnych czynności prawnych. Teraz kapitał zakładowy spółki wynosi 100 tys. zł - tłumaczyła Guzowska.

fot. pixabay.com/PhotoMIX-Company

Z informacji, jaką przekazał podczas komisji dyrektor Wnuk, spółka sportowa (ChKS) w ubiegłym roku otrzymała wsparcie od miasta w wysokości 3,3 mln zł. W tym samym roku pozyskała sponsorów, którzy przeznaczyli kwotę 2 125 473 zł na bieżące funkcjonowanie drużyn, co pokryło ponad 60% kosztów finansowania.

- Podniesienie kapitału zakładowego pozwoli na zawieranie umów m.in. z zawodnikami i realizację swoich zadań statutowych - dodał Wnuk. **AW**

eprasa.pl 27cac77e19

2
BEZPIECZNA POLSKA W EUROPIE
Koalicja Obywatelska
dr Krzysztof Grabczuk

Materiał KKW Koalicja Obywatelska

Płonęły bele siana! Straty na ponad 60 tys.

GM. KRASNYSTAW O pożarze siana na przyczepie strażacy dostali sygnał we wtorek (28 maja) po godzinie 17.30. Na akcję pojechali nie tylko zawodowi ratownicy, ale także ochotnicy z Krakowskiego Przedmieścia, Krzywego i Jaślikowa.

Zdjęcie ilustracyjne
fot. photo-graphe/Pixabay

Ogień zajął transport 30 bel siana. Było zagrożenie, że przeniesie się dalej, więc strażacy musieli szybko opanować sytuację. Najpierw ugasić pożar, potem przelać pozostałości i zabezpieczyć teren. Akcja trwała 3 i pół godziny.

Wstępnie ustalono, że przyczyną mogła być awaria układu hamulcowego pojazdu, która wywołała pożar ładunku. Straty wstępnie oszacowano na około 60 tys. złotych. **(apm)**

Zgroza! W takim stanie prowadził auto...

GM. GORZKÓW Jakim cudem 54-letni mieszkaniec gminy Gorzków prowadził samochód, skoro miał w organizmie aż 3 promile? Na szczęście jego stylem jazdy zainteresował się świadek, uniemożliwił mu dalszą podróż i wezwał policję.

fot. Freepik

Do tego zdarzenia doszło w poniedziałek (27 maja). Dyżurny krasnostawskich policjantów otrzymał informację o tym, że mężczyzna jedzie za kierującym osobowym volkswagenem, który nie trzyma toru.

- Na miejsce niezwłocznie udali się policjanci, którzy w miejscowości Niemienice Kolonia zastali zgłaszającego oraz kierowcę, któremu 37-latek uniemożliwił dalszą jazdę. Z relacji świadka wynikało, że jadąc od strony Gorzkowa w stronę Krasnegostawu, zauważył, że kierujący volkswagenem nie trzymał toru jazdy – mówi starsza sierżant **Anna Chuszcza**, rzeczniczka prasowa Komendy Powiatowej Policji w Krasnymstawie.

Mężczyzna podejrzewał, że kierujący może być nietrzeźwy i postanowił jechać za nim.

- W pewnym momencie, w trakcie jazdy pod górę, volkswagen zatrzymał się i zaczął się staczać. Świadek wyszedł ze swojego samochodu, podbiegł do auta i zaciągnął hamulec oraz wyjął kluczyk ze stacyjki – dodaje policjantka.

Kierującym volkswagenem okazał się 54-letni mieszkaniec gminy Gorzków. Był kompletnie pijany. Badanie na zawartość alkoholu wykazało, że miał w organizmie 3 promile! Mężczyzna ma ponadto aktywny zakaz prowadzenia pojazdów.

54-latek wkrótce usłyszy zarzuty. Grozi mu do 3 lat pozbawienia wolności! Funkcjonariusze uruchomili również procedurę przepadku pojazdu, którym jechał.

- 37-letniemu mieszkańcowi Krasnegostawu gratulujemy obywatelskiej postawy. Dzięki niemu być może nie doszło do tragedii na drodze – dodaje Chuszcza. **(apm)**

WYWÓZ NIECZYSTOŚCI PŁYNNYCH
Usługi Asenizacyjne
Indywidualna negocjacja cen

tel. 501 131 580
4623

Dym nad lasem. Pożaru jednak nie było…

REGION W niedzielę (26 maja) po godzinie 14 chełmscy strażacy dostali wezwanie do płonącego lasu w gminie Białopole. Mieszkaniec zauważył duży dym unoszący się nad drzewami i zaniepokojony wezwał służby.

Okazało się, że pożaru na szczęście nie było. Paliło się za to na Ukrainie. Choć alarm okazał się fałszywy, strażacy doceniają, że mieszkańcy są czujni i nie lekceważą zagrożenia.

Tego samego dnia na interwencję wezwani zostali strażacy z Krasnegostawu. Mieszkańcy Siennicy Nadolnej zaniepokoili się tym, że od dłuższego czasu nie widzieli sąsiada. Ponieważ nie mogli się z nim skontaktować, a drzwi do jego domu były zamknięte, wezwali pomoc. Na szczęście okazało się, że nikt jej nie potrzebował. Mężczyzna, o którego się martwili, był w tym czasie szpitalu.

Alarm fałszywy, ale troska szczera. A dzięki takiemu zachowaniu możemy komuś uratować życie… **(apm)**

POWIAT CHEŁMSKI Odpowie za usiłowanie zabójstwa. Grozi mu dożywocie...

Zaatakował przechodnia tłuczkiem!

Policjanci zatrzymali mężczyznę, który z nieznanych przyczyn zaatakował 30-latka tłuczkiem. Agresywny 26-latek został osadzony w areszcie. Za czyn, którego się dopuścił, grozi mu dożywocie.

fot. KMP Chełm

23 maja dyżurny chełmskiej komendy policji otrzymał zgłoszenie o pobiciu mężczyzny i uderzeniu go tłuczkiem w głowę. Wszystko miało miejsce na terenie parku w Dubience.

- Ze wstępnych ustaleń policjantów i zeznań świadków wynikało, że 26-latek bez powodu najpierw kopnął w plecy przechodzącego alejką mężczyznę, następnie leżącego kopał po ciele, a na koniec uderzył go tłuczkiem w głowę. Poszkodowany został przewieziony do szpitala, a sprawca uciekł z miejsca zdarzenia - mówi sierżant sztabowa **Angelika Głąb-Kunysz** z Komendy Miejskiej Policji w Chełmie.

Jeszcze tego samego dnia policjanci z komisariatu w Dorohusku zatrzymali 26-letniego napastnika w miejscu zamieszkania. Mężczyzna miał przy sobie tłuczek, którym uderzał pokrzywdzonego.

- Tłumaczył, że nosi go w celach samoobrony. Podczas przesłuchania nie wyjaśnił okoliczności swojego działania - dodaje policjantka.

26-latek 24 maja został doprowadzony do prokuratury, gdzie przedstawiono mu zarzuty usiłowania zabójstwa i spowodowania średniego uszkodzenia ciała. Sąd przychylił się do wniosku prokuratora i zastosował tymczasowe aresztowanie mężczyzny na okres 3 miesięcy.

Za usiłowanie zabójstwa mężczyźnie grozi kara nawet dożywotniego pozbawienia wolności. **Oprac. AW**

Śmiertelne zagrożenie na drodze!

POW. KRASNOSTAWSKI W weekend (25-26 maja) w powiecie krasnostawskim doszło do trzech zdarzeń drogowych z udziałem saren. Kierujący nie odnieśli obrażeń, ale niestety zwierzęta nie miały tyle szczęścia. Często z lasu wprost przed auta wychodzą także łosie. Bądźmy czujni!

fot. Screen STOP CHAM

W sobotę (25 maja) na DK17 w miejscowości Łopiennik Podleśny wprost przed busa marki Mercedes z pobocza wbiegła sarna. Tego samego dnia w miejscowości Chłaniów (gm. Żółkiewka) pod koła osobowego opla również wpadła sarna. Do trzeciej identycznej sytuacji doszło w niedzielę (26 maja) w miejscowości Kraśniczyn. Tam kierująca samochodem dacia także potrąciła sarnę.

- Apelujemy o ostrożność. Wjeżdżając w tereny leśne czy rolne, należy zachować szczególną ostrożność, ponieważ na jezdnie mogą wybiec dzikie zwierzęta. Jadący z nadmierną prędkością kierowca może nie mieć wystarczająco dużo czasu, aby bezpiecznie zahamować i je ominąć. Zderzenie może być bardzo groźne w skutkach nie tylko dla zwierzęcia, ale również dla kierującego i przewożonych przez niego pasażerów – ostrzega starsza sierżant **Anna Chuszcza**, rzeczniczka prasowa Komendy Powiatowej Policji w Krasnymstawie.

I dodaje, że najprostszym sposobem uniknięcia kolizji najczęściej z sarną lub łosiem jest po prostu zdjęcie nogi z gazu.

- Zawsze, gdy wjeżdżamy w tereny leśne bądź takie, w których mogą pojawić się dzikie zwierzęta, odpuśćmy pedał gazu – to nam da większe szanse w chwili, gdy na jezdnię wtargnie nieoczekiwany gość – dodaje policjantka. - Nie należy także lekceważyć znaku drogowego „Uwaga dzikie zwierzęta". Takie znaki ustawione są w miejscach, gdzie takie zagrożenia często występują. Znak A-18b nie tylko ostrzega kierowcę o możliwości napotkania na drodze dzikich zwierząt, ale także nakłada na niego obowiązek jazdy z zachowaniem szczególnej ostrożności. Jesteśmy zobowiązani do zwolnienia i bacznego przyglądania się sytuacji na drodze. Kierowca w każdej chwili musi być gotowy do awaryjnego hamowania. **opr. apm**

PELLET DRZEWNY
sprzedaż hurtowa i detaliczna
BRYKIET DRZEWNY TORFOWY
Producent:
Graf Pellet, Sielec 136 B tel. 509 311 488
biomass.produkcja@gmail.com www.grafpellet.pl
6777

eprasa.pl 27cac77e19

Juszczak zapowiada wielki przewrót w miejskich spółkach

CHEŁM Rada Nadzorcza Chełmskiego Klubu Sportowego zadecydowała o powołaniu nowego prezesa klubu. Po niespełna rocznej przerwie ponownie został nim Artur Juszczak.

W maju 2022 powołano Chełmski Klub Sportowy sp. z o.o. Wtedy na jego prezesa wyznaczono **Artura Juszczaka**, który jednocześnie pełnił funkcję prezesa Chełmskiego Parku Wodnego i Targowisk Miejskich. Po ponad roku działalności Juszczak zrezygnował z bycia prezesem klubu i 14 lipca Rada Nadzorcza ChKS-u powołała na to stanowisko **Grzegorza Stawinogę**. Ale i on długo nie zagrzał miejsca na tym stanowisku. Złożył wypowiedzenie w styczniu tego roku, a jego umowa wygasła z końcem lutego. Wtedy pełnienie obowiązków powierzono prezesowi Chełmskich Linii Autobusowych **Mariuszowi Chudobie**.

Teraz Rada Nadzorcza CHKS-u zadecydowała o powołaniu nowego prezesa. Ponownie został nim Artur Juszczak.

Dlaczego prezes Chełmskiego Parku Wodnego i Targowisk Miejskich zmienił zdanie i po niespełna roku wrócił na to stanowisko?

- Powstała nowa koncepcja połączenia CHKS-u z Chełmskim Parkiem Wodnym i Targowiskami Miejskimi. Prawdopodobnie w struktury nowej spółki zostanie włączony również MOSiR, czego bym chciał, ale zobaczymy, jak to ostatecznie wyjdzie. Powstanie jedna duża spółka, która będzie się zajmowała głównie sportem na terenie miasta Chełma. Będzie to bardzo duże wyzwanie. Teraz trwa procedura i analiza tego pomysłu pod względem prawnym i finansowym - powiedział nam Juszczak.

Połączenie spółek ma zostać sfinalizowane do końca bieżącego roku, o ile oczywiście analizy się nie przedłużą.

AW

CHEŁM Dlaczego nasadzenia z budżetu obywatelskiego już usychają?

Były krzewy, nie ma krzewów...

Mieszkańcy Chełma zauważyli, że w mieście notorycznie giną lub niszczone są nowe nasadzenia. Sprawą zainteresował się także chełmski radny Sebastian Bielecki. - Co dzieje się z krzewami posadzonymi w minionym roku? - pytał.

Radny **Sebastian Bielecki** wystosował pierwszą interpelację do prezydenta **Jakuba Banaszka**. Dotyczy ona krzewów przy ul. Kolejowej, które jego zdaniem zostały zniszczone przez Miejskie Przedsiębiorstwo Gospodarki Komunalnej, czyli spółkę odpowiadającą za utrzymanie zieleni w mieście.

„W związku z pracami prowadzonymi przez MPGK Chełm a polegającymi na koszeniu traw znajdujących się w pasie zieleni przy ul. Kolejowej naprzeciwko bloków 84, 86, 90, zwracam uwagę na niestaranne wykonywanie powyższych czynności. W wyniku przeprowadzonych już prac została wycięta część drzewek iglastych. Natomiast pozostałe nasadzenia w tym pasie zieleni nie są odpowiednio wyizolowane, co może spowodować również ich wycięcie w toku kontynuacji tych prac. Zwracam się z wnioskiem o ponowne nasadzenie wyciętych drzewek oraz zachowanie należytej staranności przy kontynuowaniu prac porządkowych - napisał w interpelacji radny Bielecki.

Nasadzenia na os. Cementowni nie wyglądają najlepiej
fot. Chełmski Departament Bubli- grupa FB

Odpowiedzi prezydenta jeszcze nie znamy, dlatego postanowiliśmy o komentarz poprosić u źródła, czyli w MPGK.

- 7 maja sekcja Terenów Zielonych i Ulic ZOM kosiła pasy drogowe mechanicznie oraz ręcznie. Z uwagi na wysoki przyrost trawy, doszło do podkoszenia kilku sadzonek. Pozostałe nasadzenia zostawiono bez podkoszenia, aby ich nie uszkodzić. Krzewy z gatunku kosodrzewina, w pasie drogowym ul. Kolejowej, zostały nasadzone w ramach zadania realizowanego z budżetu obywatelskiego w 2023 r. Niestety, po zakończeniu realizacji zadania, wykryto liczne kradzieże krzewów, najprawdopodobniej dokonane przez mieszkańców. Temat ten był nagłośniany również w mediach społecznościowych miasta Chełm - powiedział nam prezes MPGK, **Jakub Oleszczuk.** I dodał: - Ewentualne szkody wyrządzone podczas koszenia przez MPGK zostaną dokładnie sprawdzone i naprawione.

Problem kradzieży nasadzeń nie dotyczy jednak wyłącznie ulicy Kolejowej. Ten sam temat pojawił się na os. Cementowni, gdzie skradziono niemal 100 sztuk sadzonek! Mieszkańcy zaniepokoili się też stanem krzewów, które nie zostały skradzione, a niszczeją. - Dlaczego nasadzenia z budżetu obywatelskiego już usychają? - pytają zaniepokojeni.

Z odpowiedzią pospieszył **Damian Zieliński** z gabinetu prezydenta miasta. - MPGK podlewa krzewy, ale w ostatnim czasie, w ciągu miesiąca, w zasadzie nie mieliśmy deszczu, stąd najprawdopodobniej niedobór wody. Ponadto drzewka są na gwarancji wykonawcy, który jest już poinformowany o problemie i fakcie, iż część roślin się nie przyjęła. Mają zostać wymienione. Należy jednocześnie podkreślić, że niemal 100 krzewów zostało skradzionych - powiedział nam urzędnik.

AW

Przyjąłeś uchodźców? Zapłacisz więcej za śmieci!

CHEŁM Pracownicy Wydziału Gospodarki Odpadami Komunalnymi Urzędu Miasta Chełm apelują do mieszkańców, którzy przyjęli pod swój dach uchodźców z Ukrainy, aby sprawdzili i poprawili swoje deklaracje śmieciowe.

fot. UM Chełm

„Właściciel nieruchomości, który korzystał ze świadczenia pieniężnego w formie refundacji kosztów za przyjęcie uchodźców pod swój dach na mocy przyjętej specustawy z dnia 12 marca 2022 r. o pomocy obywatelom Ukrainy w związku z konfliktem zbrojnym na terytorium tego państwa (40 zł/os./dzień) ma obowiązek zwiększenia wykazanej w deklaracji o wysokości opłaty za gospodarowanie odpadami komunalnymi; liczby osób zamieszkujących nieruchomość o obywateli Ukrainy, którym zapewniono zakwaterowanie"- czytamy w komunikacie.

Osoby, które nie dopełniły powyższego obowiązku, proszone są o dobrowolne zaktualizowanie danych w swoich deklaracjach do końca czerwca bieżącego roku.

- Nie wszyscy mieszkańcy postąpili zgodnie z wytycznymi i po prostu nie zgłosili liczby osób, które w tamtym czasie przebywały w ich gospodarstwach domowych. Przekłada się to oczywiście na opłatę śmieciową, która w tamtym czasie była naliczana, a co za tym idzie, była niższa, niż de facto być powinna. Część osób nadal nie zaktualizowała deklaracji śmieciowej za tamten czas, dlatego zwracamy się do wszystkich mieszkańców o dopełnienie tej formalności - mówi **Damian Zieliński**, rzecznik prasowy Urzędu Miasta Chełm.

Jeśli deklaracje nie zostaną zmienione do końca czerwca, to z urzędu będą wszczynane postępowania podatkowe w celu wydania decyzji określającej wysokość opłaty za gospodarowanie odpadami komunalnymi. Nieprzestrzeganie przepisów może skutkować również nałożeniem przez Straż Miejską mandatu karnego w wysokości 500 zł.

- Na ten moment nie są oczywiście jeszcze naliczane żadne kary. Liczymy na to, że po prostu mieszkańcy zgłoszą ten fakt, zaktualizują swoje deklaracje i późniejsze ewentualne opłaty będą naliczane na podstawie decyzji administracyjnej. Jednak, tak jak wspomniałem, nie chcemy jeszcze prowadzić takich działań - tłumaczy Zieliński.

Jeżeli opłaty karne zostaną naliczone, to mieszkańcy będą mogli jeszcze zwrócić się do Wydziału Gospodarki Odpadami Komunalnymi z prośbą o umorzenie należności. Urzędnik tłumaczy, że działania te spowodowane są nagłym wzrostem odpadów zmieszanych, wytwarzanych w mieście po wybuchu wojny na Ukrainie. Zieliński podkreśla też, że pozyskane środki z naliczonej opłaty będą wykorzystane na pokrycie kosztów funkcjonowania systemu gospodarowania odpadami komunalnymi.

Pamiętajmy, że opłata za gospodarowanie odpadami komunalnymi dla właścicieli nieruchomości do 31 stycznia 2023 roku wynosiła w Chełmie 10,90 zł za osobę miesięcznie, natomiast od 1 lutego 2023 r. wynosi już 19,00 zł za osobę miesięcznie.

AW

Uczniowie wejdą na stadion we wrześniu?

CHEŁM Długo obiecywany stadion lekkoatletyczny przy II Liceum Ogólnokształcącym w Chełmie ma być gotowy już pod koniec wakacji. Na jakim etapie są prace?

Sprawa stadionu lekkoatletycznego budzi emocje niemalże od początku. Przetarg na tę inwestycję rozstrzygnięto w grudniu 2022 roku. Ekipa budowlana nie zdążyła jeszcze dobrze wejść na budowę, a już według wykonawcy pojawiły się problemy z podbudową na zastanym gruncie. Firma domagała się za to większych pieniędzy. Dlatego też prace budowlane zostały wstrzymane na kilka miesięcy.

Na szczęście, mimo różnicy zdań, miasto i warszawska firma doszły do porozumienia. Radni przeznaczyli dodatkowo ponad 400 tys. zł na budowę stadionu i się udało. Budowlańcy wrócili do pracy. Na jakim etapie jest to zadanie?

- W trakcie jest wykonanie warstwy odsączającej z piasku po to, żeby woda równomiernie schodziła z płyty boiska. Wcześniej ułożono drenaż. Następnie na głównej płycie rozłożona zostanie warstwa urodzajnej ziemi już pod wysiew trawy. Za kilka dni rozpoczną się także prace związane z ułożeniem warstwy poliuretanowej w obrębie bieżni - mówi nam **Damian Zieliński** z gabinetu prezydenta miasta.

Termin zakończenia prac to koniec lipca. Następnie około miesiąca potrwa uzyskanie certyfikacji Polskiego Związku Lekkiej Atletyki, który weryfikuje i dopuszcza do rozgrywania oficjalnych konkurencji lekkoatletycznych.

AW

fot. UM Chełm

Nie lada wystawa!

CHEŁM Pracownia artystyczna „Nie Lada Sztuka" prowadzona przez **Małgorzatę Piędel** i **Elizę Kalman** zaprasza na otwarcie wystawy, która jest podsumowaniem dotychczasowej pracy dzieci i młodzieży od początku działalności tej pracowni.

Będzie to okazja do zobaczenia prac młodych artystów. Wydarzenie odbędzie się w środę 5 czerwca o godz. 18:00 w holu Chełmskiej Biblioteki Publicznej im. Marii Pauliny Orsetti przy ul. Partyzantów 40. Wstęp wolny!

juna

eprasa.pl 27cac77e19

eprasa.pl 27cac77e19

Szkoła w Okszowie kuźnią laureatów!

GM. CHEŁM Na naszych łamach wspominaliśmy już o sukcesach Pawła Wocha, ale okazuje się, że zdolnych uczniów, młodych adeptów rolnictwa w Zespole Szkół Centrum Kształcenia Rolniczego w Okszowie nie brakuje.

źródło: nadesłane

źródło: nadesłane

W ślady zdolnego Pawła, który już opuścił mury szkoły i spełnia się obecnie jako student Uniwersytetu Przyrodniczego w Lublinie na kierunku technika rolnicza i agrotronika, poszedł jego młodszy kolega **Julian Suprun**. Wziął on udział w centralnym etapie XLVII Olimpiady Wiedzy i Umiejętności Rolniczych. Uczeń klasy II technikum mechanizacji rolnictwa i agrotroniki startował w bloku mechanizacja rolnictwa i zajął III miejsce. Uzyskał tym samym tytuł laureata. „Poprawił" też wynik Pawła, który po swoje sukcesy sięgnął na etapie klasy III i IV, kiedy dwukrotnie zostawał laureatem podobnego konkursu.

- Julian otrzymał już indeks na wszystkie uczelnie rolnicze w kraju. Będzie też zwolniony z części teoretycznej egzaminów zawodowych w klasie III i V oraz otrzyma oceny celujące ze wszystkich przedmiotów zawodowych. Warto dodać, że otrzymał także nagrodę pieniężną Ministra Rolnictwa i Rozwoju Wsi, zaproszenie na wyjazd studyjny do firmy GREEN CROPS oraz roczną prenumeratę czasopisma RPT – wyjaśnił w rozmowie z nami opiekun naukowy Juliana **Mateusz Zarzycki**.

Sukces ucznia cieszy, tym bardziej że większość treści, z jakimi zetknął się na olimpiadzie, realizowana jest w kolejnych klasach technikum.

- Wiem, że Julian włożył w przygotowania bardzo dużo pracy, podobnie jak jego opiekun. Ta praca przełożyła się na sukces. Mamy nadzieję, że nie ostatni – ocenia dyrektor ZSCKR w Okszowie **Edyta Szymczuk**.

RC

Chcesz zmienić miasto? Złóż wniosek

CHEŁM Już od poniedziałku, 3 czerwca, mieszkańcy mogą zgłaszać swoje projekty w ramach Budżetu Obywatelskiego Miasta Chełm.

Mogą to być: projekty ogólnomiejskie, osiedlowe lub projekty w ramach zielonego budżetu.

- W tym roku na zadania zgłoszone przez mieszkańców przeznaczonych jest 2,5 mln zł. Głosowanie oraz zgłaszanie projektów, tak jak w latach ubiegłych, jest prowadzone za pośrednictwem dedykowanej platformy internetowej. Wszystkie szczegóły znajdą państwo na stronie urzędu miasta - mówi **Damian Zieliński**, rzecznik chełmskiego ratusza.

Projekty można zgłaszać do 1 lipca. Później, do 26 lipca, potrwa ich weryfikacja i opiniowanie. 1 sierpnia lista projektów wraz z ich oceną zostanie opublikowana, a autorzy wniosków będą mieli 8 dni na wniesienie ewentualnych odwołań. 22 sierpnia nastąpi opublikowanie ostatecznej listy projektów, a od 9 do 13 września będzie trwało głosowanie mieszkańców. 20 września natomiast dowiemy się, które projekty zostaną zrealizowane.

- Inicjatywy lokalne naszych mieszkańców powodują, że z roku na rok nasze miasto, w tym nasze osiedle w szybkim tempie się zmienia. A dzięki temu, że mieszkańcy piszą projekty, które są realizowane, Chełm pięknieje. Namawiam serdecznie wszystkich do aktywnego udziału w budżecie obywatelskim i do składania wniosków. Każdy jest ważny dla miasta, ale i dla każdego osiedla - mówi **Dariusz Wojciechowski**, zwolennik budżetu obywatelskiego, a także przewodniczący Rady Osiedla Cementowni.

Projekty można zgłaszać za pośrednictwem specjalnie dedykowanej platformy internetowej chelm.budzet-obywatelski.org.

AW

Komisje wybrane

GM. WIERZBICA W czasie ostatniej sesji podjęto uchwały dotyczące ustalenia składów osobowych poszczególnych komisji rady gminy. Sprawdziliśmy zatem, którzy radni będą odpowiadali za poszczególne obszary działania samorządu.

Pracę w komisji rewizyjnej rozpoczęli: **Renata Gargol**, **Andrzej Palik** oraz **Damian Świetlicki**.

Jeśli idzie o komisję skarg, wniosków i petycji, to swój akces do tego zespołu zgłosili: **Katarzyna Bartniczuk**, **Halina Kozak**, **Daniel Bogusław Radomski**, **Alicja Struszewska** oraz **Wojciech Mariusz Wójtowicz**.

Sprawami finansów i rozwoju zajmą się natomiast: **Marzena Jadwiga Bakaj**, **Wiktor Denisczuk**, **Katarzyna Agnieszka Hanc**, **Jacek Jakubiec** oraz **Marta Kozak**. **RC**

Radni uchwalili diety i wynagrodzenie wójt

GM. WIERZBICA Wiadomo już, ile będzie zarabiała wójt Anna Flisiuk. W czasie ostatniej sesji radni przegłosowali uchwały związane z wysokością jej pensji oraz swoich diet.

W bieżącej kadencji samorządu przewodniczący rady gminy będzie pobierał za swoją pracę 1700 zł. Wiceprzewodniczący może liczyć na 1300 zł, a przewodniczący komisji stałej na 800 zł. Pozostali radni, którzy nie piastują żadnych dodatkowych funkcji, będą otrzymywali miesięcznie 650 zł. Kwoty te mogą ulec obniżeniu o 20%, jeśli dany radny nie będzie się wywiązywał należycie ze swoich ustawowych obowiązków.

Sekretarz gminy **Stanisław Dębowiak** przypomniał, że wynagrodzenie zasadnicze wójta w gminach takich jak Wierzbica może zostać ustalone z uwzględnieniem kwoty maksymalnej, która wynosi w tej chwili 10 250 zł, a minimalnej, która może odpowiadać 80% maksymalnej stawki (8200 zł). Ta sama zasada dotyczy zresztą kwot związanych z dodatkiem funkcyjnym. Jeśli radni w Wierzbicy zdecydowaliby się na uchwalenie maksymalnej kwoty, to w ramach tego dodatku wójt **Anna Flisiuk** otrzymywałaby co miesiąc 3150 zł. Jednocześnie nie mogłaby otrzymać mniej niż 2520 zł. W ramach ogólnego wynagrodzenia miesięcznego uwzględniany jest też dodatek specjalny, który wynosi 30% wynagrodzenia zasadniczego i dodatku funkcyjnego oraz tzw. dodatek za wieloletnią pracę (stażowy), który w przypadku nowej wójt można naliczać zgodnie z progiem 20%.

Radni zdecydowali, aby zaproponować uśrednione stawki. W ramach wynagrodzenia zasadniczego włodarz gminy zarobi co miesiąc 9500 zł, w ramach funkcyjnego 2900 zł, a dodatek specjalny wyniesie 3720 zł. Wynagrodzenie związane ze stażem pracy ukształtowało się na poziomie 1900 zł. W sumie Anna Flisiuk będzie zarabiała co miesiąc 18 020 zł brutto.

Radny **Wiktor Denisczuk** zaproponował, aby poszczególne elementy wynagrodzenia obniżyć do najniższych możliwych stawek, czyli ogólnego poziomu 15 576 zł brutto, ale jego wniosek został odrzucony.

- Jeśli gmina będzie się rozwijała, nie widzę przeszkód, aby te stawki uległy zmianie – stwierdził, składając swoją propozycję, Denisczuk.

Przewodniczący rady gminy **Stanisław Szpeflik** zauważył z kolei, że w urzędzie gminy nie pracuje zastępca wójta, co sprawia, że wszystkie kluczowe obowiązki spadają na barki wójt Flisiuk.

- Praca wójta wykracza poza czas podstawowych ośmiu godzin, więc sądzę, że na ciężką pracę należy się też solidna pensja – mówił o stawkach, które zostały zaproponowane w projekcie uchwały, przewodniczący Szpeflik. **RC**

Studentki PANS wyróżnione przez marszałka

CHEŁM 298 osobom przyznano Stypendia Marszałka Województwa Lubelskiego. Wśród nich znalazły się dwie studentki Państwowej Akademii Nauk Stosowanych w Chełmie.

Stypendia marszałka przyznawane są od listopada 2007 r. Jest to forma wyróżnienia uzdolnionych młodych ludzi zamieszkujących lub studiujących w naszym województwie. Łącznie na ten cel z budżetu województwa lubelskiego przeznaczono ponad 797 tysięcy złotych.

W obecnej edycji wpłynęło 480 wniosków o przyznanie stypendiów studenckich, a po ich weryfikacji pieniądze trafiły do 298 studentów.

W tym roku stypendia otrzymały również studentki pedagogiki PANS w Chełmie: **Klaudia Dobrzyńska** i **Patrycja Jóźwiak**.

– Jednym z ważnych działań Samorządu Województwa Lubelskiego jest wspieranie uzdolnionej młodzieży, która jest wizytówką naszego regionu. Jesteśmy z Was dumni i wierzymy, że dzięki temu stypendium będziecie mogli nadal rozwijać swoje pasje naukowe czy badawcze – mówił **Marcin Szewczak**, członek Zarządu Województwa Lubelskiego.

Stypendyści nie tylko osiągnęli wysokie wyniki w nauce, ale też wykazali się osiągnięciami w aktywnościach, takich jak m.in. praca w kołach naukowych, praca naukowo-badawcza, studia równoległe na dodatkowym kierunku, publikacje naukowe, czynny udział w konferencjach naukowych, jak również w działalności artystycznej lub sportowej. Stypendium przyznane jest na okres do 6 miesięcy, tj. od stycznia do czerwca 2024 r., a jego wysokość wynosi 450 zł brutto miesięcznie.

AW

Wszyscy pedałujemy, by Chełm był Rowerową Stolicą Polski

CHEŁM 1 czerwca rozpoczęła się kolejna edycja Rowerowej Stolicą Polski, a co za tym idzie, wspólne kręcenie kilometrów dla Chełma. Rywalizacja potrwa do 30 czerwca.

- Bardzo serdecznie zapraszam wszystkich mieszkańców, a także wszystkich zakręconych sympatyków jazdy na rowerze do udziału w Rowerowej Stolicy Polski. Robimy to za pomocą darmowej aplikacji Aktywne Miasta, w której rejestrujemy swoje przejazdy na rowerze. Aplikacja jest bardzo prosta w użytkowaniu, wystarczy zainstalować ją, kliknąć w opcję „aktywność", później „start", a potem „stop" i już mamy zarejestrowany nasz przejazd. Możemy też sprawdzić statystyki przejazdu, czyli pokonaną trasę, czas jazdy, średnią prędkość, a także spalone kalorie - mówi nam **Piotr Zaborski**, chełmski koordynator akcji.

Rowerowa Stolica Polski to akcja, która mobilizuje wszystkich mieszkańców do jazdy na rowerze. W rywalizacji tej biorą udział mieszkańcy miast i gmin. Miasto, które wygra, otrzymuje przechodni Puchar Rowerowej Stolicy Polski. W przypadku zwycięstwa trzy razy z rzędu puchar zostaje na stałe w posiadaniu danego miasta.

- Chełmski Klub Cyklistów PTTK w tym roku podczas rywalizacji Rowerowa Stolica Polski przygotował kilka rajdów. Odbędą się także akcje związane z promocją aktywnego trybu życia oraz jazdy na rowerze. Jak co roku planujemy też nocne wyprawy dla zapracowanych rowerzystów - dodaje Zaborski. **AW**

Znajdź i pobierz aplikację „Aktywne Miasta" z właściwego dla siebie sklepu (Google Play lub AppStore). Dokonaj rejestracji użytkownika i z menu wybierz „Rywalizacje", następnie w zakładce „Ogólne" - „Trening RSP dla Miast" lub „Trening RSP dla Gmin". Aby dołączyć do rywalizacji z listy rozwijanej, wybierz miasto lub gminę, dla której chcesz kręcić kilometry. W kolejnym kroku wybierz grupę, z którą się identyfikujesz, przyłącz się lub zaproponuj swoją i razem z przyjaciółmi weźcie udział w rywalizacji.

eprasa.pl 27cac77e19

GMINA RUDA-HUTA Ratownik medyczny opowiedział nam... o pszczołach, miodach i ciężkiej, ale fascynującej pracy pszczelarza...

Słodka pasja pana Tomka

Tomasz Dyjakowski prowadzi w Żalinie pasiekę „Pod dębem". Jest członkiem zarządu Nadbużańskiego Związku Pszczelarzy w Chełmie. W tym roku kolejny raz zajmował się przygotowaniem Nadbużańskiego Święta Pszczoły, które odbywało się XXVI raz, w Okszowie na terenie Zespołu Szkół Centrum Kształcenia Rolniczego.

Joanna Klimek: Mówi się, że w każdej rodzinie jest jeden pszczelarz. Czy tak też jest w Twoim przypadku?

Tomasz Dyjakowski: - Akurat w mojej rodzinie rzeczywiście jestem jedynym pszczelarzem. Moja pasja rozpoczęła się około 20 lat temu, gdy miałem 16 lat. Pomagałem sąsiadowi, który w ramach wdzięczności podarował mi dwie rodziny pszczele, dwa ule z pszczołami i od tamtej pory trwa moja przygoda z nimi.

Wiedzę też zdobyłeś od sąsiada?

- Taką podstawową wiedzę przekazał mi sąsiad, ale później były książki, filmiki, własne doświadczenia. Poznawałem tajniki pszczelarstwa metodą prób i błędów. Nie wszyscy pszczelarze byli skłonni podzielić się swoją wiedzą i umiejętnościami. Do większości rzeczy musiałem dojść sam. Bardzo dużo zawdzięczam także swojemu przyjacielowi **Gabrielowi Szewczukowi**, który nauczył mnie „pszczelarzenia".

Ile uli w tym momencie posiadasz? Jak duża jest Twoja pszczela rodzina?

- Prowadzę hodowlę razem z żoną **Pauliną** i w tym roku przezimowało nam 75 rodzin pszczelich, ale złapaliśmy kilka rojów, więc mamy w sumie 79.

Jakie rasy pszczoły hodujecie?

- Taką najbardziej popularną rasą pszczół jest krainka. Mamy dwie linie - krainkę alpejką i krainkę erikę.

Jakie gatunki miodów można wyprodukować na naszym terenie? Które są uznane za te najbardziej lecznicze?

- Jeśli chodzi o nasz rejon, trudno jest wyprodukować miód gatunkowy. My każdy miód, jaki podbieramy, wysyłamy do analizy pyłkowej i w ten sposób oceniamy, czy jest wielokwiatowy, czy jest odmianowy. Niestety, w zeszłym roku wszystkie próbki wykazały, że były to miody wielokwiatowe. W składzie miodu oczywiście znalazły się rośliny, którymi obsiewamy okoliczne pola np. facelia, czy gryka.

A co powiesz na temat miodów z dodatkami? Dużo się teraz mówi o miodach smakowych: truskawkowych, malinowych czy nawet czekoladowych. Czy takie dodatki wpływają na jakość miodu?

- W dzisiejszych czasach ludzie szukają czegoś nowego... Według mnie miody tradycyjne powinny zostać miodami tradycyjnymi, one działają jak naturalne antybiotyki, wspomagają naszą odporność. My też dla znajomych produkujemy miody z dodatkami, dodajemy np. miętę, ale są to produkty wytwarzane tylko na prezent.

Jak sobie radzisz z chorobami pszczół? Domyślam się, że ten problem też Was dotyka...

- Staramy się, by w naszej pasiece było czysto, także w ulach, aby plastry były jak najczęściej wymieniane. Pszczoły, tak samo, jak my, potrzebują czystości. Najbardziej groźne dla nich są dwie choroby: nosemoza oraz zgnilec amerykański. Nosemoza jest to choroba wywoływana przez grzyby, atakuje komórki nabłonka jelita środkowego. Na skutek tej choroby pszczoły są niedożywione i umierają. Bywa tak, że mając nosemę w jednym ulu, cała pasieka może zachorować. Wtedy musi zostać poddana utylizacji. Zgnilec amerykański to choroba czerwia pszczelego. By jej uniknąć, należy nie dokonywać przeglądów rodzin pszczelich w temperaturze poniżej 10 stopni, a nawet w temperaturze poniżej 15 stopni Celsjusza, gdy jest wietrznie. Jeśli przeziębimy czerwia pszczelego, to on na pewno to jakoś odreaguje. Wydaje mi się, że w każdej pasiece znajdują się zarodniki zgnilca, ale jesteśmy w stanie uniknąć zachorowania pszczół, stosując te rygorystyczne zasady.

Twoja pasieka znajduje się na terenie typowo wiejskim. Jak współpracuje Ci się z lokalnymi rolnikami? Czy stosowane środki ochrony roślin są bardzo niebezpieczne dla Twoich owadów?

- Uważam, że nawet te środki ochrony roślin, które uznane są za bezpieczne i dopuszczone, szkodzą pszczołom. Pszczoły, by utrzymać swoją rodzinę przy życiu, potrzebują wody, czują oprysk i lecą, by zebrać ten właśnie oprysk. Moja pasieka znajduje się na takim terenie, gdzie wkoło jest las i dużo łąk. Okoliczni rolnicy, którzy mają pola niedaleko mojej pasieki, dzwonią do mnie i pytają, czy mogą wjechać w pole. Takich rolników się szanuje. Oni też mają korzyści. Przekazuję koledze miód, a on na dodatek ma wyższe plony, dzięki temu, że jest dużo pszczół w okolicy.

A jak wyobrażasz sobie pszczelarstwo za 20 lat? Myślisz, że nasz rynek zostanie zalany miodami na przykład z Ukrainy?

- Trudno powiedzieć. To zbyt odległa przyszłość. Nie jesteśmy w stanie przewidzieć, co może wydarzyć się za rok, a tym bardziej, co zdarzy się za 20 lat. Już od kilku, a nawet kilkunastu lat, na polskim rynku pojawia się bardzo dużo różnych produktów i miód jest bardzo często podrabiany. Jeśli chodzi o miód ukraiński czy miód spoza Unii Europejskiej, oczywiście cały czas jest sprowadzany i niestety nie mamy na to wpływu. Dużo zależy od konsumentów, bo jeśli ktoś zechce, to kupi tańszy miód, choć z nieznanego źródła i z nieznanym składem. Na cenę miodu, tak jak w moim przypadku, wpływa ciężka praca, dojazdy, paliwo i czas, dużo czasu. Jeśli miałbym sprzedawać miód poniżej 35 złotych za słoik, to musiałbym niestety dołożyć do tego interesu.

Znamy się, więc wiem, że zajmujesz się nie tylko pszczelarstwem. Pracujesz także jako ratownik medyczny. Możesz zatem podpowiedzieć naszym Czytelnikom, jak radzić sobie z użądleniem pszczoły...

- Tak, to prawda, pracuję też w Stacji Ratownictwa Medycznego jako ratownik medyczny oraz jako pielęgniarz specjalista w oddziale ratunkowym w Chełmie. Najważniejszą zasadą, jaką należy się kierować, gdy użądli nas pszczoła, to ucieczka w miejsce bezpieczne, żeby nie zostać dalej pożądlonym. W przypadku użądlenia przez pszczołę będzie widoczne żądło. Nie można go ściskać, tylko najlepiej jakimś nożykiem albo kartą kredytową, czy kartką papieru, spróbować je „zgarnąć", a potem chłodzić miejsce użądlenia.

Niektórzy niestety po użądleniu doznają wstrząsu anafilaktycznego. Te osoby powinny być wyposażone w ampułkostrzykawkę z adrenaliną i nie ma co czekać, trzeba ją od razu przyjąć domięśniowo. Jeśli jej nie mają, powinny jak najszybciej pojechać do ośrodka zdrowia albo do szpitalnego oddziału ratunkowego. Jeśli natomiast nie ma takiej możliwości, to najbezpieczniej będzie wezwać karetkę pogotowia i wyjechać na spotkanie z ambulansem. Wstrząs anafilaktyczny rozwija się bardzo szybko i jest to stan bezpośredniego zagrożenia życia i zdrowia. **AK**

XXVI Nadbużańskie Święto Pszczoły

więcej zdjęć na www.supertydzien.pl

Poseł Platformy Obywatelskiej Krzysztof Grabczuk:

Priorytetem bezpieczeństwo Polski!

Rząd ogłosił Narodowy Program Odstraszania i Obrony „Tarcza Wschód". To strategiczna dla kraju, a zwłaszcza Polski Wschodniej inwestycja. Jak mówi poseł Krzysztof Grabczuk z Platformy Obywatelskiej, zapewnienie bezpieczeństwa wszystkim Polakom dla rządu Donalda Tuska jest najważniejsze. Na planowanej inwestycji mają skorzystać też przedsiębiorcy, poszkodowani w wyniku działań wojennych na wschodzie.

- Na ostatnim posiedzeniu sejmu odbyła się debata na temat bezpieczeństwa Polski. Czy mieszkańcy naszego kraju, a zwłaszcza jego wschodniej części, mogą czuć się bezpieczni? – pytamy posła **Krzysztofa Grabczuka** z PO.

- Zapewnienie bezpieczeństwa ojczyźnie jest naszym priorytetem. Doskonale zdajemy sobie sprawę z ewentualnych zagrożeń, dlatego od początku naszych rządów bardzo poważnie podchodzimy do tematu bezpieczeństwa kraju, a w szczególności Polski Wschodniej. Od grudnia ubiegłego roku rząd premiera Donalda Tuska podpisał 40 umów na kwotę około 50 mld zł. Wszystkie dotyczą zakupu wyposażenia polskiej armii oraz zapewnienia bezpieczeństwa wschodniej części kraju. To nie koniec. Kilka dni temu rząd oficjalnie ogłosił Narodowy Program Odstraszania i Obrony „Tarcza Wschód". To największa operacja umacniania wschodniej granicy Polski, strategiczna dla naszego regionu!

- Jakie są główne założenia tego Programu?

- Bezpieczeństwo chcemy oprzeć na trzech filarach: sile polskiej armii, sile w sojuszach oraz odporności społecznej. Będziemy wzmacniać zaporę, która w wielu miejscach okazała się nieszczelna i nieskuteczna. Nowa infrastruktura i wykorzystane technologie mają na celu ochronę kraju. Planowane inwestycje dotyczą zarówno jednostek wojskowych i lotnisk, ale też spraw, które wiążą się z granicą Rzeczypospolitej. Mamy do zabezpieczenia ok. 700 km granicy, w tym 400 km z Białorusią. Chcemy, żeby ten projekt był realizowany niezwłocznie.

- Z powodu trudnej od ponad dwóch lat sytuacji na wschodniej granicy tracą polscy przedsiębiorcy. Jak rząd zamierza im pomóc?

- To, co dzieje się za naszą wschodnią granicą, niekorzystnie odbija się na naszych przedsiębiorcach. Dlatego chcemy, by w realizacji planowanych inwestycji w ramach ogłoszonego Programu, m.in. budowie zapory, ale i innych przedsięwzięć, uczestniczyły polskie firmy, a zwłaszcza te z województwa lubelskiego. I mam tutaj na myśli zarówno mikroprzedsiębiorstwa, ale także te branże, które mocno ucierpiały po agresji Rosji na Ukrainę, czyli: hotelarska, gastronomiczna czy handlowo-usługowa.

- Jakie są szanse, że część tych zaplanowanych przedsięwzięć związanych z Programem zostanie sfinansowana ze środków Unii Europejskiej?

- Przypomnę, że w ciągu kilku tygodni po objęciu władzy odblokowaliśmy ponad 600 mld zł dla Polski. Nasza koalicja jest skuteczna, jeśli chodzi o politykę zagraniczną. Z powodzeniem nawiązujemy nowe międzynarodowe kontakty, tak, by Polki i Polacy czuli się bezpiecznie.

- Za kilka dni odbędą się wybory do Parlamentu Europejskiego przez wielu uważane za najważniejsze od lat. Zgadza się pan z taką opinią?

- To fakt, najbliższe wybory zdecydują o sile Polski w Europie i na świecie. Musimy zdawać sobie sprawę z tego, że nasz wróg jest na wschodzie Europy, a nie w Brukseli, czy Paryżu. Platforma Obywatelska, którą reprezentuję, należy do najsilniejszych frakcji w Parlamencie Europejskim i szczerze mówiąc tylko działalność tej frakcji gwarantuje bezpieczeństwo naszemu krajowi. Nasi główni oponenci z Prawa i Sprawiedliwości nie mają najmniejszej możliwości tworzenia jakichkolwiek koalicji w Unii Europejskiej. Zachęcam wszystkie Polki oraz wszystkich Polaków do wzięcia udziału w niedzielnych wyborach do Parlamentu Europejskiego. Nie pozwólmy, by ktoś decydował za nas! **(mk)**

8065

eprasa.pl 27cac77e19

Strażacy gasili biogazownię w Turowcu

GM. WOJSŁAWICE Na szczęście ich czynności nie były związane z realnym zagrożeniem, ale ze scenariuszem specjalistycznych ćwiczeń, które na terenie strategicznego obiektu przeprowadzały ochotnicze i zawodowe jednostki ratowników. Strażacy twierdzą, że ćwiczeń nigdy za wiele, a doświadczenie zdobyte podczas takich właśnie wydarzeń może się okazać bezcenne w najmniej oczekiwanym momencie.

źródło: KM PSP w Chełmie

źródło: KM PSP w Chełmie

Ćwiczenia odbywały się przez trzy dni, obejmując trzy zmiany służbowe. W tym samym czasie strażacy przeprowadzali również kontrolę zakładu.

- W czasie naszych ćwiczeń doskonaliliśmy umiejętności związane z ewakuacją poszkodowanych oraz gaszeniem pożarów zewnętrznych. Strażacy mieli także okazję zapoznać się z pierwszym tego typu obiektem w naszym powiecie. Biogazownia w Turowcu produkuje rocznie 8 200 MWh prądu, co odpowiada rocznemu zużyciu energii przez ponad 4000 gospodarstw domowych. Zakład działa głównie w oparciu o kiszonkę z kukurydzy, wysłodki buraczane, wytłoki z owoców, wywar gorzelniany oraz warzywa i owoce odsortowane przez producentów spożywczych – informuje zastępca rzecznika prasowego Komendy Miejskiej Państwowej Straży Pożarnej w Chełmie mł. kpt. inż. **Szymon Żołnacz.**

Zawodowców wspierali też ochotnicy z Białopola, Żmudzi i Wojsławic.

- Organizatorem wydarzenia była Komenda Miejska Państwowej Straży Pożarnej w Chełmie, natomiast my, jako samorząd, pełniliśmy w tym wydarzeniu rolę gospodarza, który udostępnił miejsce. Niemniej uważam, że tego typu ćwiczenia, które przeprowadzane są na strategicznych obiektach infrastruktury, są niezwykle ważne. Na pewno chcielibyśmy, aby odbywały się na naszym terenie jak najczęściej, ale to funkcjonariusze straży dysponują swoim harmonogramem i realizują opracowany wcześniej plan – ocenia wójt gminy Wojsławice **Henryk Gołębiowski.** **RC**

Pokaż swoja pasję!

Stowarzyszenie WeRwA zaprasza do udziału w drugiej edycji festiwalu-kiermaszu „Zainteresowania! Hobby! Pasje!". Impreza odbędzie się w sobotę, 22 czerwca, w godz. 11:00-14:00 w Chełmskiej Bibliotece Publicznej przy ul. Partyzantów w Chełmie.

Organizatorzy zapraszają wszystkich, którzy chcą pokazać swoje hobby, podzielić się swymi zainteresowaniami, zaprezentować swoje umiejętności czy zarazić swoją pasją w każdej formule aktywności. Podczas imprezy będzie można również nabyć oryginalne rękodzieło i inne ciekawe przedmioty.

Udział w imprezie jest bezpłatny, zarówno dla wystawców, jak i publiczności. Osoby chętne do udziału w imprezie proszone są o kontakt z organizatorami pod nr telefonu 502 342 117, e-mailem stowwerwa@wp.pl lub w wiadomości prywatnej na fanpagu Stowarzyszenia WeRwA na Facebooku. **red**

Dostali nowe plecaki. Nie byle jakie!

CHEŁM Do Nadbużańskiego Oddziału Straży Granicznej w Chełmie trafiło pięć plecaków ratowniczych. Będą one częścią wyposażenia zespołów poszukiwawczo-ratowniczych na granicy z Białorusią.

fot. NOSG

Do komendy Nadbużańskiego Oddziału Straży Granicznej w Chełmie, dzięki wsparciu Caritasu Ordynariatu Polowego Wojska Polskiego, dotarło pięć plecaków ratowniczych. Zostaną one przekazane zespołom poszukiwawczo-ratowniczym, które funkcjonują na granicy z Białorusią.

- Plecak ratowniczy przygotowany jest w taki sposób, aby każda osoba mogła udzielić pierwszej pomocy poszkodowanym. Charakter modułowy plecaka ratowniczego oznacza, że wyposażenie umieszczone w nim zostało w specjalny sposób posegregowane w różnokolorowe saszetki, przeznaczone do konkretnego typu urazu m.in. poparzeń, złamań czy też resuscytacji krążeniowo-oddechowej itp. - tłumaczy **kpt. SG Dariusz Sienicki.**

Plecak składa się z przestronnej komory głównej rozkładanej na pół, dużej kieszeni przedniej rozpinanej w kształcie litery „C" oraz trzech kieszeni bocznych. **Oprac. AW**

Odeszli...

Krystyna Gałas, lat 80
Waldemar Pawłowski, lat 74
Danuta Sroczyńska, lat 93
Grażyna Żołnacz, lat 70
Andrzej Orchowski, lat 64
Danuta Fijałek, lat 90
Jerzy Czyżowski, lat 73
Genowefa Wójtowicz, lat 92
Andrzej Kalisio, lat 68
Halina Geryło, lat 82
Janina Odziomek, lat 88
Janina Kiliańska, lat 91
Wanda Remiś, lat 87
Kazimierz Saczyński, lat 68
Adela Sienicka, lat 100
Marta Białowicz, lat 63
Waldemar Sulowski, lat 61
Helena Bielak, lat 91
Henryk Szafran, lat 83
Mieczysław Hurko, lat 86
Genowefa Hołub, lat 85
Ryszard Sagański, lat 74
Jerzy Sulowski, lat 58
Stanisław Petruk, lat 67

Zielone Agro Show w ZSCKR w Okszowie

GM. CHEŁM 26 maja w Zespole Szkół Centrum Kształcenia Rolniczego w Okszowie odbyło się Zielone Agro Show. Była wystawa sprzętu rolniczego, stoisk i pokaz maszyn. Na polu pokazowym został zaprezentowany sprzęt, na którym szkolą się uczniowie ZSCKR.

Nie zabrakło też konkursów z nagrodami i poczęstunku, o który zadbały panie z Koła Gospodyń Wiejskich w Okszowie. **(apm)**

6627
Chełmski Dom Pogrzebowy
Firma Łukowiec
Organizujemy pogrzeby na wszystkich cmentarzach i zajmujemy się transportem międzynarodowym zmarłych.
- Przeprowadzamy kremację w ciągu kilku godzin.
- Posiadamy własną kaplicę i chłodnię.
Chełm ul. Szpitalna 49
82 564 36 07
602 469 287
chelmskidompogrzebowy.pl
USŁUGI CAŁODOBOWE - BEZGOTÓWKOWE
Wypłacamy Zasiłki Pogrzebowe ZUS i KRUS Przed Pogrzebem

Z ogromnym smutkiem
przyjęliśmy wiadomość o śmierci

Śp. Artura Sysy

pracownika Starostwa Powiatowego w Krasnymstawie

Naszego wspaniałego pracownika i dobrego człowieka.
Odszedł od nas zbyt wcześnie.
Będzie nam go brakować.
Na zawsze pozostanie w naszej pamięci i wspomnieniach.
Wyrazy głębokiego żalu i współczucia z powodu wielkiej straty mamie, żonie, córkom i najbliższym

składają
Zarząd Powiatu i Rada Powiatu w Krasnymstawie
oraz
koleżanki i koledzy
ze Starostwa Powiatowego
w Krasnymstawie

8064

Kompleksowe Usługi Pogrzebowe
KOMPLEKS
Zakład Usług Pogrzebowych
24h
Chełm, ul.Rejowiecka 93
Rejowiec Fabr., ul. Dworcowa 4
82 566 40 53
502 791 454
2640

eprasa.pl 27cac77e19

GMINA ŻMUDŹ Zdania są podzielone

Stołówka potrzebna czy nie?

O zasady żywienia uczniów Szkoły Podstawowej w Żmudzi pytała w czasie przedostatniej sesji jedna z radnych. Uważa, że na posiłki oferowane uczniom w ramach tzw. cateringu wydawane są zbyt duże kwoty i, jej zdaniem, należałoby ponownie urządzić szkolną stołówkę. Z tym pomysłem nie zgadzają się z kolei władze gminy, które twierdzą, że zaaranżowanie pomieszczenia, które mogłoby spełniać wszystkie normy i funkcjonować zgodnie z przepisami prawa, kosztowałoby krocie.

źródło: Freepik, zdjęcie ilustracyjne

W Żmudzi drogo, a w innych gminach tanio?

W czasie sesji jedna z radnych poinformowała, że obecnie za obiad jednodaniowy płaci się w szkole 11 zł. Jednocześnie zasugerowała, że w innych gminach posiłek dwudaniowy kosztuje od 4 do 6 zł. Wójt **Edyta Niezgoda** zauważyła, że za taką kwotę można kupić tzw. wsad do kotła, ale nie cały posiłek. Radna zasugerowała jednocześnie, że gdyby obiady były przygotowywane w szkolnej stołówce, ich cena mogłaby się zmienić.

- Sądzę, że w tej chwili nie jesteśmy w stanie ponownie uruchomić stołówki. Nie jesteśmy w stanie sprostać przepisom i warunkom, jakie nakłada się na tego typu miejsca. Chodzi tutaj przede wszystkim o lokal, ale i jego zaplecze techniczne. Wiąże się to z ogromnymi kosztami. Na zebraniach wiejskich wyjaśniałam państwu, z jakich powodów ta stołówka została zlikwidowana wiele lat temu. W tej chwili funkcjonujemy w oparciu o catering i nie dostrzegam możliwości zmiany tej sytuacji – wyjaśniła radnej włodarz gminy.

Zastępca wójta **Łukasz Burak** dodał, że niezależnie od formy przygotowywania posiłków, rodzice są zobowiązani do opłacenia tzw. wsadu do kotła. Jeśli idzie o wszelkie inne opłaty związane z przygotowywaniem posiłków, to te leżą już po stronie gminy. Jeśli posiłki przygotowywane byłyby w szkole, to oczywiste jest, że zrodzi to chociażby koszty związane z zatrudnieniem dodatkowego zespołu.

- W obecnych realiach rynkowych znalezienie fachowej kadry jest naprawdę bardzo trudne. Największe trudności wiążą się jednak z odpowiednim lokalem – zaznaczył, odpowiadając na pytanie radnej, Łukasz Burak.

Powiedzieć łatwo. Wykonać znacznie trudniej

Już po obradach w rozmowie z nami Burak wyjaśnił, że problem stołówki jest naprawdę bardzo złożony.

- Należy sobie przede wszystkim zdać sprawę z tego, że kuchnia szkolna, w której przygotowywane są posiłki dla uczniów, powinna spełniać szereg różnych wymogów. Te wymogi dotyczą chociażby układu pomieszczeń. Do tego miejsca, które można nazwać stołówką, powinny przynależeć chociażby takie pomieszczenia, jak: pomieszczenie socjalne i szatnia dla pracowników, toaleta dla pracowników, magazyn suchy, magazyn warzyw, pomieszczenie do przyjęcia towaru, zmywalnia pojemników, pomieszczenie do wydawania posiłków, pomieszczenie porządkowe, komora mroźna, komora chłodnicza oraz kuchnia właściwa, w której będą gotowane posiłki. Aby wydzielić wszystkie wymienione pomieszczenia, musielibyśmy dysponować powierzchnią 120-140 mkw. – wyjaśnił zastępca wójta.

I dodał, że w tej chwili w szkole można wyodrębnić na ten cel ok. 35 mkw.

- Dlatego też nie widzimy możliwości, aby przygotować miejsce, które mogłoby sprostać wszystkim wyśrubowanym normom – zaznaczył Łukasz Burak.

Nie są w stanie zapłacić ponad 4 mln zł

Czy jednak, teoretycznie, urządzenie stołówki byłoby możliwe? Tak, ale koszty związane z tą operacją wydają się wręcz absurdalne.

- Biorąc pod uwagę wszystkie potrzeby, na pewno należałoby dobudować kolejne skrzydło budynku, w którym znalazłyby się kuchnia i stołówka szkolna. Koszt takiego przedsięwzięcia należałoby szacować na co najmniej 4 mln złotych. Dzieciom z tzw. dużej szkoły (obecnie jest to 164 dzieci) stworzona byłaby możliwość spożywania posiłków wydawanych bezpośrednio z kuchni szkolnej, natomiast dzieci z „małej szkoły" (obecnie uczęszcza do niej 95 uczniów), znajdującej się w innym budynku, musiałyby spożywać posiłki dostarczane w systemie cateringowym. Do tego celu należałoby zakupić samochód przystosowany do przewozu żywności (koszt zakupu takiego auta to co najmniej 40 tys. zł). Szkoły dzieli co prawda 200 m, ale przepisy stanowią, że posiłków nie można przenosić w termosach, tylko muszą być przewożone przystosowanym do tego celu samochodem – wyjaśnił Burak.

Nie bez znaczenia pozostają również koszty związane z zatrudnieniem dodatkowej kadry. Władze gminy szacują, że dla prawidłowego funkcjonowania kuchni szkolnej należałoby zatrudnić co najmniej trzech pracowników, których pensje pochłaniałyby co najmniej 250 tys. rocznie.

- Warto więc zestawić nasze wyliczenia z kosztami, jakie ponieśliśmy na wyżywienie dzieci w 2023 roku. Otóż w sumie wydaliśmy niespełna 113 tys. zł. Nieco ponad 35 tys. zł z budżetu gminy, a niecałe 53 tys. zł to środki wojewody przeznaczone na dożywianie. Rodzice ze swojej strony dopłacili do „systemu" niecałe 25 tys. zł. - wyliczył zastępca wójta.

Sprawa stołówki powróciła również w czasie ostatniej sesji rady gminy, która miała miejsce 29 maja. Pojawił się wniosek o utworzenie takiego punktu. W czasie głosowania okazało się jednak, że pomysł popiera tylko jedna osoba. Jeden radny wstrzymał się od oddania głosu, a 13 osób głosowało „przeciw".

RC

Gospodynie z Chutcza świętują 5. urodziny

GM. SAWIN Dla jednych to zaledwie mgnienie oka, ale dla członkiń Koła Gospodyń Wiejskich w Chutczu minione pięć lat to okres wypełniony mnóstwem pozytywnych emocji i wrażeń. Nie chcą się zatrzymywać, marzą i już wiedzą, w jaki sposób zapisać kolejne karty historii koła.

źródło: KGW Chutcze

Przewodnicząca **Monika Krzeszczyk** wyjaśnia, że w tej chwili koło liczy 25 członków i jednym z głównych obszarów jego szeroko pojętej misji jest integracja mieszkańców wsi Chutcze, Bachus, Aleksandrówka oraz pielęgnowanie lokalnych, a często niestety zapomnianych już tradycji. Twierdzi też, że to właśnie takie lokalne środowiska są w stanie przekazywać dzieciom i młodzieży to, co wydaje się najcenniejsze – pamięć o przeszłości.

Ale gospodynie nie zapominają również o innych potrzebach mieszkańców. W swoim planie zapisanych mają o wiele więcej różnego rodzaju aktywności.

- Organizujemy między innymi Dzień Dziecka, Dzień Matki czy Dzień Kobiet. Ale też pogadanki na temat zdrowego stylu życia, cyberprzemocy czy różnego rodzaju uzależnień: od telefonu, komputera, od gier itp. Staramy się odpowiadać na wyzwania współczesności – wyjaśnia szefowa koła w Chutczu.

Jesienią gospodynie zaproszą na okoliczne pola, rozpalą ognisko i upieką ziemniaki.

- Nasze „święto pieczonego ziemniaka" zorganizujemy już po raz piąty. Cieszy fakt, że przychodzą na nie całe rodziny. Właśnie po to, aby zintegrować się ze sobą, pobawić, spędzić miło czas. Po prostu pobyć. Jak kiedyś. Wtedy, kiedy nie odciągały nas od siebie telefony i komputery. Kiedy czas biegł wolniej. Warto sięgnąć do zapomnianych doświadczeń – podkreśla Monika Krzeszczyk.

Ale gospodynie z Chutcza mają też swoje skryte marzenia. Każda działalność społeczna potrzebuje swojego zaplecza, choćby najskromniejszego. Dla lokalnych kół taką organizacyjną bazą są często świetlice wiejskie. Okazuje się, że ta w Chutczu jest, zdaniem członkiń koła, nieco za mała.

- Mamy nadzieję, że nasza świetlica zostanie z czasem rozbudowana. Obecnie mamy do dyspozycji bardzo mało miejsca – wyjaśnia pani Monika.

Gospodynie nie skupiają się jednak na tym, co stanowi wyzwanie, ale budują na tym, co jest dobre. I dzięki temu właśnie zapełniły ostatnie pięć lat tak wieloma pięknymi dziełami. **RC**

Podyskutują o problemach mieszkańców

GM. LEŚNIOWICE Komisja rewizyjna, komisja skarg, wniosków i petycji, komisja społeczna oraz gospodarcza – te zespoły funkcjonują na co dzień w ramach Rady Gminy Leśniowice. W czasie ostatniej sesji poszczególni radni potwierdzili swój akces do każdego z nich.

źródło: Freepik

W komisji społecznej w tej kadencji samorządu pracować będzie pięciu radnych: **Edyta Stasiuk-Ciołek** (radna podejmie również obowiązki wiceprzewodniczącej komisji), **Barbara Kuszel**, **Barbara Jamróz**, **Krzysztof Sitarz** oraz **Henryk Suszek**, który pełnić będzie jednocześnie funkcję przewodniczącego tej komisji.

Ta sama liczba radnych zasiądzie w komisji gospodarczej. Jej przewodniczącym został **Grzegorz Michalczuk**, a zastępcą **Paweł Bis**. Problemami z zakresu gospodarki zajmą się poza nimi **Tomasz Porzuc**, przewodniczący rady gminy **Daniel Popielnicki** oraz **Robert Szornal**.

Wiadomo również, że przewodniczącym komisji rewizyjnej został **Krzysztof Kowlaczuk**. W pracach zespołu może liczyć na pomoc swojego zastępcy, radnej **Marty Szostak**. W obradach komisji wezmą również udział **Edyta Stećko**, **Jacek Poznański** oraz **Grzegorz Kaczor**.

Nad skargami, wnioskami i petycjami pochyli się komisja, w skład której weszli następujący radni: **Robert Szornal** (jako przewodniczący), **Grzegorz Kaczor** (zastępca), **Krzysztof Kowalczuk**, **Edyta Stećko** oraz **Barbara Kuszel**. **RC**

Zarząd Spółdzielni Mieszkaniowej „Bazylany" w Chełmie działając na podstawie § 99 ust.2 pkt 6 i § 81 ust.1 Statutu Spółdzielni z 27.10.2022 r. zawiadamia, że Walne Zgromadzenie SM „Bazylany" w Chełmie odbędzie się w dniu 25.06.2024 r. o godz. 17.00 w lokalu użytkowym (Chełmska Szkoła Karate Kyokushin „SATORI" - I piętro) obok dawnej „Malinowej" (ul. Aleja Żołnierzy I AWP 41C w Chełmie) z następującym porządkiem obrad:

1. Otwarcie obrad i wybór Prezydium Walnego Zgromadzenia.
2. Przyjęcie Regulaminu Walnego Zgromadzenia.
3. Przedstawienie porządku obrad.
4. Wybór komisji:
   a) skrutacyjnej,
   b) wnioskowej.
5. Protokół komisji skrutacyjnej - stwierdzenie prawidłowości zwołania Walnego Zgromadzenia i jego zdolności do podejmowania uchwał oraz odczytanie listy pełnomocnictw udzielonych przez członków.
6. Przyjęcie protokołu z Walnego Zgromadzenia odbytego w dniu 29.06.2023 r.
7. Przedstawienie informacji o realizacji wniosków Walnego Zgromadzenia z 2023 r.
8. Przedstawienie sprawozdań:
   a) finansowego Spółdzielni za 2023 r.
   b) Zarządu z działalności Spółdzielni w 2023 r. oraz planowanych kierunków działalności Spółdzielni na 2024 r.
   c) Rady Nadzorczej Spółdzielni z działalności w 2023 r.
9. Dyskusja.
10. Podjęcie uchwał w sprawie:
    1/ przyjęcia i zatwierdzenia sprawozdań:
    a) Rady Nadzorczej z działalności w 2023 r.,
    b) Zarządu z działalności Spółdzielni w 2023 r. i kierunków działalności Spółdzielni na 2024 r.
    c) finansowego Spółdzielni za 2023 r.,
    2/ podziału nadwyżki bilansowej na pozostałej działalności Spółdzielni podlegającej opodatkowaniu podatkiem dochodowym od osób prawnych za 2023 r.,
    3/ oznaczenia największej sumy zobowiązań jaką Spółdzielnia może zaciągnąć w latach 2024-2025,
    4/ udzielenia absolutorium Członkom Zarządu za 2023 r.,
    5/ przyjęcia do realizacji wniosków Walnego Zgromadzenia.
11. Zamknięcie obrad.

Jednocześnie Zarząd Spółdzielni informuje, iż każdemu członkowi przysługuje prawo zapoznania się z protokołem z Walnego Zgromadzenia z 2023 r., z Regulaminem Walnego Zgromadzenia Spółdzielni oraz ze wszystkimi sprawozdaniami i projektami uchwał, które będą przedmiotem obrad. Dokumenty te będą wyłożone do wglądu w siedzibie Spółdzielni, ul. Aleja 3 Maja 6 w Chełmie **od dnia 3.06.2024 r. w godz. od 8.00 do 15.00** (poniedziałek – piątek). Zgodnie z § 82 ust.1 Statutu Spółdzielni Walne Zgromadzenie może podejmować jedynie uchwały w sprawach objętych porządkiem obrad.

Zapraszamy do uczestnictwa w Walnym Zgromadzeniu Spółdzielni.

eprasa.pl 27cac77e19

Ci mieszkańcy są spragnieni wody?

GM. RUDA-HUTA O możliwość zamontowania kolejnych odcinków gminnego wodociągu w Żalinie-Zabłociu i Dobryłowie pytali w czasie ostatniej sesji rady gminy radni Leokadia Walczuk i Paweł Lewczuk. Wójt Jarosław Walczuk jest na tak, ale zaznacza, że wszelkie działania gminy w tym zakresie musi poprzedzić gruntowna analiza.

źródło: Freepik, zdjęcie ilustracyjne

Wybudowanie dodatkowych linii wodociągu nie jest bowiem niemożliwe, ale jednak, z wielu względów utrudnione. Obie miejscowości charakteryzuje bowiem rozproszona, nieco kolonijna zabudowa, która nie ułatwia zaprojektowania wydajnego wodociągu.

- Panie wójcie, może warto pomyśleć chociażby o projekcie wodociągu w Dobryłowie. Wszyscy wiemy, jaki jest tam dostęp do wody – sugerował w swoim wystąpieniu radny Lewczuk.

Wójt **Jarosław Walczuk** potwierdził, że zaprojektowanie sprawnego wodociągu może stanowić pewien problem, ale zadeklarował, że gmina rozpocznie przygotowania do realizacji tej inwestycji.

- W przyszłym wodociągu może zaistnieć zjawisko zbyt małego tzw. rozbioru wody, a przez to woda będzie stała w instalacji. Uważam, że trzeba przeanalizować, którzy konkretnie mieszkańcy chcieliby się przyłączyć do instalacji. Zrobimy więc wstępną koncepcję tej sieci i przeanalizujemy projekt pod kątem ekonomicznym. Nie jestem pewny, kiedy dokładnie zostanie udostępniona takim samorządom, jak nasz, możliwość składania wniosków o dofinansowanie tego typu projektów, ale na pewno warto rozważyć ten pomysł – zadeklarował włodarz gminy.

Zasugerował też, aby mieszkańcy brali czynny udział w konsultacjach na każdym etapie planowania nowej inwestycji. Właśnie po to, aby po jej wykonaniu wszyscy byli usatysfakcjonowani i mogli skorzystać z możliwości, jakie daje.

- Naprawdę nie wiem, czy będą oferowane kolejne środki w ramach Polskiego Ładu, czy też Programu Rozwoju Obszarów Wiejskich. To zasadniczo dwa główne źródła, z których możemy pozyskiwać środki na podobne inwestycje. Bez dofinansowania nie będziemy w stanie tego zrealizować – wyjaśnił radnym wójt Jarosław Walczuk. **RC**

Radni zdecydowali, ile zarobi wójt

GM. RUDA-HUTA Jak stwierdził w czasie obrad rady gminy jej przewodniczący Piotr Śliwa, wysokość wynagrodzenia wójta Jarosława Walczuka ustalono zgodnie z obowiązującymi przepisami prawa i plasuje się ono pomiędzy najniższą a najwyższą możliwą kwotą.

Jeśli radni, teoretycznie, zdecydowaliby się na uchwalenie najwyższej możliwej stawki wynagrodzenia zasadniczego, to z tego tytułu nowy wójt pobierałby co miesiąc 10 250 zł brutto. Do tej kwoty należałoby za każdym razem dodać środki wynikające z dodatku funkcyjnego, a jego maksymalna stawka dla gmin takich, jak Ruda-Huta wynosi obecnie 3150 zł. Na wynagrodzenie włodarza samorządu składa się też dodatek specjalny w wysokości 30% wynagrodzenia zasadniczego i dodatku funkcyjnego oraz dodatek stażowy, za wieloletnią pracę, który oblicza się na podstawie wynagrodzenia zasadniczego w oparciu o procentowy próg, który wynieść może od 5 do 20%.

Jeśli idzie o minimalne możliwe wynagrodzenie, to w ramach wynagrodzenia zasadniczego wójt **Jarosław Walczuk** mógłby otrzymać 8200 zł, 2250 zł dodatku funkcyjnego, 3216 zł dodatku specjalnego i 1640 zł stażowego.

Radni w Rudzie-Hucie przystali na propozycję przewodniczącego **Piotra Śliwy** i ustalili, aby wynagrodzenie włodarza samorządu nie było ani najwyższe, ani też najniższe. W praktyce oznacza to, że pensja zasadnicza Walczuka wyniesie 9225 zł, dodatek funkcyjny 2835 zł, a specjalny 3618 zł. W ramach dodatku stażowego na jego konto wpływać będzie co miesiąc 1845 zł. W sumie jego miesięczne wynagrodzenie wyniesie 17 523 zł brutto. **RC**

Przegłosowali składy komisji

źródło: Gmina Dubienka

GM. DUBIENKA Nowa rada gminy rozpoczęła swoją pracę i przyszedł czas na ustalenie składów poszczególnych komisji. Sprawdziliśmy, kto będzie zajmował się różnymi obszarami pracy samorządu.

W komisji rewizyjnej rady gminy IX kadencji zasiedli **Elżbieta Jaroszyńska**, **Dorota Golczewska**, **Jarosław Sitarczuk**, **Gabriel Szewczuk** oraz **Damian Karczmarczyk**. Funkcję przewodniczącej pełni radna **Dorota Golczewska**, a na jej zastępcę został wyznaczony **Gabriel Szewczuk**.

W składzie komisji finansowo-gospodarczej znaleźli się natomiast **Ireneusz Goryń**, **Gabriel Szewczuk**, **Hubert Prus**, **Elżbieta Jaroszyńska** i **Sławomir Jakubik**. Za jej pracę odpowiedzialna jest, jako przewodnicząca, **Elżbieta Jaroszyńska**. Może liczyć na pomoc swojego zastępcy, **Huberta Prusa**.

Sprawami samorządu, rolnictwa i mienia komunalnego zajmą się natomiast następujący radni: **Sławomir Bureć**, **Jacek Panas**, **Henryka Szewc**, **Arkadiusz Jakubczuk** oraz **Sławomir Jakubik**. Po pierwszym posiedzeniu członkowie komisji wskazali swojego przewodniczącego, którym został **Arkadiusz Jakubczuk**. Jego zastępcą jest **Sławomir Jakubik**.

O zagadnienia związane z kulturą, oświatą i sprawami społecznymi dbać będą natomiast **Grażyna Jankowska**, **Jarosław Sitarczuk**, **Damian Karczmarczyk**, **Dorota Golczewska** oraz **Małgorzata Madejska**. Pracom zespołu przewodzi **Damian Karczmarczyk**, a na jego zastępczynię radni wybrali **Dorotę Golczewską**.

Rozpatrywaniem skarg, wniosków i petycji zajmą się: **Grażyna Jankowska**, **Jacek Panas**, **Hubert Prus**, **Małgorzata Madejska** i **Arkadiusz Jakubczuk**. Członkowie komisji wskazali radną **Małgorzatę Madejską** na przewodniczącą. Jej zastępcą został natomiast **Hubert Prus**. **RC**

KUPIĘ NIERUCHOMOŚĆ
511 218 024
7972

Rolniku, pieniądze czekają!

REGION Agencja Restrukturyzacji i Modernizacji Rolnictwa udostępniła zainteresowanym rolnikom możliwość składania wniosków o jednorazowe dopłaty do 1 tony sprzedanego zboża. Tym samym zapowiadany w kwietniu tego roku program pomocowy stał się faktem.

źródło: Ministerstwo Rolnictwa i Rozwoju Wsi

Wnioski mogą składać ci producenci zbóż, którzy sprzedawali swoje płody od 1 stycznia do 31 maja. Dokumenty przyjmować będą powiatowe biura Agencji Restrukturyzacji i Modernizacji Rolnictwa. Nabór potrwa do 5 czerwca. Dla rolników przygotowano w sumie 2,1 mld zł.

- Zasady dopłat zostały wynegocjowane w czasie rozmów w Jasionce. Zakończyliśmy już procedurę związaną z pozyskaniem środków spoza budżetu, gdyż nie planowaliśmy wcześniej tej pomocy, ale jest decyzja i ogłaszamy nabór. Bardzo nam zależy, żeby ta informacja dotarła do rolników, bo czasu na zbieranie wniosków jest niedużo – podkreślił w swoim niedawnym wystąpieniu dotyczącym dopłat minister **Czesław Siekierski**.

Powiedział też o innych mechanizmach, które mają pomóc rolnikom zachować ciągłość produkcji. Do jednego z takich narzędzi, po które rolnicy sięgali do tej pory bardzo chętnie, są tzw. kredyty płynnościowe. Okazuje się, że pula środków na ten cel zostanie zwiększona o 2,5 mld zł, do 5,4 zł. Oprocentowanie kredytu to 2%.

Szefowie resortu przekazali, że w tej chwili ministerstwo dba nie tylko o wypłaty dodatkowych środków, ale swoim zainteresowaniem objęło również inne obszary polskiego sektora spożywczego. Wiceminister **Michał Kołodziejczak** zapewnił chociażby o tym, że w tej chwili prowadzone są intensywne kontrole magazynów z artykułami spożywczymi.

- Kładziemy nacisk na sprawdzanie dokumentacji i jakości produktów, które przyjeżdżają do Polski z zagranicy. Te kontrole podejmowane są przez działające w tym samym czasie Państwową Inspekcję Ochrony Roślin i Nasiennictwa, Inspekcję Jakości Handlowej Artykułów Rolno-Spożywczych oraz Państwowego Inspektora Sanitarnego. Odwiedziliśmy szereg rynków hurtowych działających w Polsce, zwracając uwagę między innymi na czereśnie, truskawki, ziemniaki i inne warzywa – poinformował.

Wiceminister podkreślił, że produkty, które „wpływają" na polski rynek, muszą spełniać określone wymagania.

– Według mnie powinny być tak samo dobre, jak nasze, a nawet lepsze, żeby był argument, dlaczego przyjeżdżają do Polski – dodał Michał Kołodziejczak.

Wiceszef resortu rolnictwa zaznaczył także, że napływ produktów zza granicy nie może wpływać na możliwości zbytu naszych rodzimych produktów np. pomidorów.

- Przygotowujemy zmianę ustawy o znakowaniu produktów żywnościowych, warzyw i owoców. Wstępem do tego typu zmian jest zrobienie badań społecznych, czy konsumenci chcą oznaczenia produktów flagą kraju pochodzenia. Jest to wymagane przez komisję europejską – poinformował Michał Kołodziejczak. **RC**

OGŁOSZENIE

PGE Dystrybucja S.A.
Oddział Zamość

OGŁASZA PRZETARGI
na zbycie nieruchomości położonych:

- **w Żółkiewce** przy ul. Szkolnej nr 3, pow. krasnostawski, woj. Lubelskie.
- **w Krasnymstawie** przy ul. Rejowieckiej 26, pow. krasnostawski, woj. Lubelskie
- **w Narolu** przy ul. Bohaterów 19 Września 1939 nr 15, pow. lubaczowski, woj. podkarpackie
- **w Poturzynie** 51a, gmina Telatyn, pow. tomaszów lubelski , woj. lubelskie
- **we Włodawie przy ul. Żołnierzy WIN 17**, pow. włodawski, woj. Lubelskie

Ogłoszenia o przetargach dostępne są na stronie internetowej
https://pgedystrybucja.pl/przetargi/sprzedaz-nieruchomosci2/Oddzial-Zamosc
6329

Ustalili, kto czym będzie się zajmował

GM. BIAŁOPOLE W czasie ostatnich obrad radni przyjęli uchwały dotyczące ustalenia składu poszczególnych komisji rady gminy.

Wiadomo już, że w komisji rewizyjnej pracują: **Henryk Augustynek**, **Sławomir Chryszczak**, **Tomasz Gałczyński**, **Leszek Goszczyński** i **Damian Rakowiecki**.

W komisji skarg, wniosków i petycji zasiadają natomiast: **Sławomir Hryszczak**, **Mariusz Gałczyński**, **Marzenna Ilasz**, **Grzegorz Zarek** oraz **Leszek Goszczyński**.

Grono komisji budżetu, rozwoju gospodarczego i rolnictwa tworzą: **Jarosław Adamek**, **Stanisław Janiuk**, **Stanisław Ostrowski**, **Ela Stryluk** i **Grzegorz Zarek**.

W skład komisji zdrowia, oświaty, kultury, bezpieczeństwa publicznego oraz ochrony przeciwpożarowej weszli natomiast: **Ryszard Daniluk**, **Marzenna Ilasz**, **Mariusz Gałczyński**, **Sławomir Pawelec** oraz **Marcin Karczmarczyk**. **RC**

eprasa.pl 27cac77e19

Próbował się zabić. Na szczęście pomoc przyszła w porę...

KRASNYSTAW Krasnostawscy kryminalni uratowali życie 42-latkowi, który próbował popełnić samobójstwo. - Szybkie i zdecydowane działanie mundurowych w ostatniej chwili udaremniło podjęcie desperackiego kroku. Życiu mężczyzny nie zagraża już niebezpieczeństwo – mówi starsza sierżant Anna Chuszcza, rzeczniczka KPP w Krasnymstawie.

Przed kilkoma dniami operacyjni krasnostawskiej komendy około godziny 14:00 otrzymali informację, o tym, że znany im 42-latek usiłuje targnąć się na swoje życie.

- Natychmiast pojechali na miejsce. Ponieważ drzwi domu były zamknięte, do środka dostali się przez okno. Okazało się, że przybyli w ostatniej chwili, bo zastali mężczyznę w trakcie próby samobójczej – dodaje Chuszcza. - Mundurowi udzielili mu pierwszej pomocy i wezwali na miejsce załogę karetki pogotowia. Życiu mężczyzny nie zagraża już niebezpieczeństwo. Sytuacje, w których liczy się każda minuta, są częste w pracy policjanta, ale chwile, w których ratuje się życie, należą do wyjątkowych i jednocześnie najbardziej satysfakcjonujących.

I sygnalizuje, że można zapobiec tragedii, wzywając pomoc.

- Jeśli masz myśli samobójcze, jesteś ofiarą przemocy lub podejrzewasz, że ten problem może dotyczyć kogoś z Twoich bliskich, zwróć się po pomoc. Uzyskasz ją bezpłatnie w całym kraju w Ośrodkach Interwencji Kryzysowej, adresy znajdują się na stronie Ośrodki Interwencji Kryzysowej. **opr. apm**

Gdzie jeszcze można szukać pomocy?

- Centrum Wsparcia dla Osób Dorosłych w Kryzysie Psychicznym, infolinia 800 70 222, centrumwsparcia.pl
- Antydepresyjny Telefon Zaufania 22 484 88 01, stopdepresji.pl
- Bezpłatny Telefon Zaufania dla Dzieci i Młodzieży Rzecznika Praw Dziecka, czynny całą dobę przez 7 dni w tygodniu - 121 212
- Dzwoniąc pod numer alarmowy 112.

Ciało zaginionego leżało na polu

GM. WOJSŁAWICE Tragicznie zakończyły się poszukiwania 62-latka, który 3 maja wyszedł z domu i ślad po nim zaginął. W sobotę jego ciało znaleziono na polu...

fot. KMP w Chełmie

Policjanci wspierani przez strażaków przez wiele dni szukali mężczyzny. Przeczesywali okoliczne tereny. W akcji brali też udział policjanci z Wydziału Poszukiwań KWP w Lublinie oraz ochotnicy z OSP Góra Grabowiec, Kukawka, Nowy Majdan, Majdan Tuczępski, Tuczępy, Wojsławice i Huta. Niestety, bez rezultatu.

Ostatni raz 62-latek był widziany w okolicy miejscowości Trościanka. Od tego momentu nie nawiązał kontaktu z rodziną, a miejsce jego aktualnego pobytu było nieznane.

W sobotę (1 czerwca) chełmska policja otrzymała informację od rolnika, że na polu w gminie Wojsławice znaleziono zwłoki mężczyzny. Okazało się niestety, że był to zaginiony... **(apm)**

Płonęły firmowe auta. Duże straty!

WŁODAWA Ogień wybuchł na terenie jednej z włodawskich firm w piątek, 31 maja, po godzinie 22. Właściciel przedsiębiorstwa wstępnie oszacował straty na przeszło 165 tys. zł.

Zdjęcie ilustracyjne
fot. Freepik

Na miejsce pożaru przybyły trzy zastępy zawodowych strażaków oraz jeden drugi ochotników z Włodawy.

Ugasili w sumie trzy auta, z czego poważnym uszkodzeniom uległy dwa busy. Do pożaru doszło najprawdopodobniej w wyniku zwarcia instalacji elektrycznej. Tak przynajmniej podejrzewają strażacy.

RC

Wspólnie śpiewali, modlili się i poznawali imię Jezusa

CHEŁM W czwartek (30 maja) jedną z części obchodów Bożego Ciała w Chełmie był „Wieczór Chwały", który odbył się w amfiteatrze w Kumowej Dolinie.

Tematem przewodnim tegorocznego spotkania było hasło „Imię Jezus". Muzyczną oprawę zapewnił doskonale znany chełmskiej publiczności zespół Good God, który powstał w 2011 roku w Metropolitalnym Seminarium Duchownym w Lublinie. W zespole występuje m.in. **ks. Paweł Gołofit** z chełmskiej bazyliki. Gościem specjalnym Wieczoru Chwały był **ks. Krzysztof Krzaczek**, dyrektor Lubelskiej Szkoły Ewangelizacji Miriam. **AW**

GMINA WOJSŁAWICE Ratujmy życie i zdrowie Marcela!

Zagrali i zebrali pieniądze na rehabilitację

Cztery rockowe zespoły z naszego regionu postanowiły połączyć siły w szczytnym celu i pomóc zebrać fundusze na wsparcie 8-letniego Marcela Palucha. Efekt zbiórki, prowadzonej w czasie „Rock Kapeli dla Marcela", przerósł oczekiwania rodziców i przyjaciół rodziny. Na leczenie chłopca udało się bowiem zebrać ok. 11 tys. zł.

Tata Marcela, **Paweł Paluch** wyjaśnia, że kwota pozwoli na sfinansowanie kosztów związanych z jednym turnusem rehabilitacyjnym. W ciągu roku Marcel musi wyjeżdżać na takie turnusy nawet trzy razy.

- Marcel musi być intensywnie rehabilitowany i póki jego ciało jest młode i „chłonne", staramy się to robić jak najczęściej. Nasze działania można wspierać poprzez Fundację „Serce dla Maluszka". Marcel pozostaje pod opieką organizacji cały czas, więc swoją cegiełkę do dzieła ratowania jego zdrowia można dołożyć w dowolnym momencie. Wszystkie dane na temat Marcela i jego choroby dostępne są na stronie fundacji – zachęca pan Paweł.

Kiedy Marcel Paluch miał 1,5 roku, przestał chodzić i ruszać rękoma. Pół roku później lekarze postawili diagnozę - okazało się, że chłopiec cierpi na deficyt dehydrogenezy kwasu pirogronowego, rzadką chorobę, która powoduje, że mięśnie, mózg i serce nie dostają tyle energii, ile powinny. Schorzenie powoduje, że Marcel zmaga się również z afazją, uszkodzeniem wzroku, polineuropatią, skoliozą i wzmożonym napięciem mięśniowym. Jedynym ratunkiem dla chłopca są kosztowne leki, rehabilitacja oraz urządzenia, które ułatwiają mu funkcjonowanie.

W pomoc 8-letniemu mieszkańcowi Wojsławic postanowili włączyć się muzycy czterech lokalnych zespołów rockowych we wspólnym koncercie połączonym ze zbiórką funduszy. 25 maja na scenie ustawionej na placu targowym zagrali dla niego muzycy z grup Treeskillers, Stone Hill, Seeking Dreams i Rdza. **oprac. RC**

Rodzina i przyjaciele Marcela szczególne podziękowania składają organizatorom wydarzenia:

Gminnemu Centrum Kultury Sportu i Turystyki w Wojsławicach; Gminie Wojsławice oraz wójtowi Gminy Wojsławice Henrykowi Gołębiowskiemu; Zespołowi Treeskillers oraz darczyńcom, a są to: Fit Cake Chełm; Plan B Salon Fryzur Damskich i Męskich Chełm; Champion Sport Pub Chełm; Chełmski Park Wodny; Browar Jagiełło Pokrówka; Aqua East Sp. z o.o. Ruda Huta; Wschodni Bank Spółdzielczy w Chełmie; Spółdzielnia Mleczarska Bieluch w Chełmie; Zespół Stone Hill; Zespół Seeking Dreams; Zespoł Rdza; Drift Taxi Patryk Zgórski; Centrum Zdrowego Oddechu Wioletta Kasprzak Chełm; NIGDZIE Studio Tatuażu Chełm; KOZAK BARBER w NIGDZIE Studio Marcin Kozak Chełm; Fotografia Joanna i Kamil Mołczan Wojsławice; Elżbieta Czata; Gabriel Wlaź; Agnieszka Nizio; Tomasz Has i Julietta Bernat; Mateusz Szerement; Klaudia Waseńczuk; Ks. Łukasz Boguta; Julia Panasiuk; Łukasz Jagiełło Auto - Luks Autodetaling Wojsławice; GALPAK – Centrum Dystrybucji Opakowań Sp. z o.o.; Koło Gospodyń Wiejskich „Pohulanka"; Ochotnicza Straż Pożarna w Wojsławicach; Ochotnicza Straż Pożarna w Hucie; Młodzieżowa Drużyna Pożarnicza Huta; Spółdzielnia Socjalna „Wojsławianka"; Stowarzyszenie Kultury Fizycznej „Protektor"; Wojewódzki Ośrodek Ruchu Drogowego w Chełmie; Zespół ORION; Majcher Tattoos; Green Genius Sp. z o.o.; Fundacja „Ku przeszłości"; Komenda Miejska Policji w Chełmie; Nadbużański Oddział Straży Granicznej w Chełmie; Zakład Karny w Hrubieszowie; M.P.T.-TRANSPORT JAROSŁAW i ELŻBIETA HAPOŃSCY; Zespół Szkolno-Przedszkolny w Wojsławicach-Kolonii; Gmina Kamień.

eprasa.pl 27cac77e19

REJOWIEC FABRYCZNY Znowu nie obyło się bez spięć...

Z bólem, ale uchwalili pobory burmistrza

Kolejne sesje Rady Miasta Rejowiec Fabryczny idą jak po grudzie. Dopiero teraz, nie bez kontrowersji i wzajemnych pretensji, radni przegłosowali uchwały związane ze składami osobowymi poszczególnych komisji oraz ustalili wysokość wynagrodzenia burmistrza Gabriela Adamca.

Przewodnicząca spełniła zapowiedź

Podczas sesji, jaka miała miejsce 20 maja, przewodnicząca **Iwona Herda** zapowiedziała radnemu **Mariuszowi Gramsowi**, że ten „jeszcze się zdziwi". Wobec czego radny Grams miałby wyrazić zdziwienie? Wobec faktu, że uda się odbyć jeszcze w maju, kolejną sesję.

Obrady miały miejsce 27 maja i zostały zwołane w trybie nadzwyczajnym (podobnie jak poprzednie) na wniosek grupy radnych. Tym razem jednak o organizację kolejnych obrad nie wnioskowali radni związani z klubami „Porozumienie" i „Wspólnota", ale ich teoretyczni (tak zapewne chciałoby wielu obserwatorów życia publicznego w Rejowcu Fabrycznym), a w rzeczywistości „praktyczni" oponenci. Znów należało zasiąść do uchwał w sprawie ustalenia składu osobowego dwóch podstawowych, stałych komisji rady miasta, czyli komisji rewizyjnej i komisji skarg, wniosków i petycji.

Na swoją kolej w porządku obrad czekały też inne ważne i niecierpiące zwłoki sprawy. Przed obradami nie wiadomo było jeszcze, kto zasiądzie przy stole prezydialnym obok przewodniczącej Iwony Herdy, nie były też znane składy innych komisji rady miasta: kultury, sportu i rekreacji; spraw społecznych i porządku publicznego, a także komisji rozwoju, infrastruktury i ochrony zdrowia. Wysokości swojego wynagrodzenia nie znał też burmistrz **Gabriel Adamiec**, choć przed obradami zapewnił solennie o tym, że jego zdaniem powinno być ono najniższe z możliwych.

„Przebrnęli" przez komisje

Już na początku ostatnich obrad sporo kontrowersji zrodziło się wokół liczby członków dwóch komisji stałych. Mecenas **Ewa Koszuk** poinformowała radnych o tym, że według jej najlepszej wiedzy w obu gremiach, bez których w istocie nie może funkcjonować żadna rada, powinni się znaleźć przedstawiciele wszystkich pięciu klubów. Idąc tym tokiem rozumowania, obie komisje powinny liczyć pięciu członków. Teoretycznie, bo wzajemne animozje pomiędzy dwoma stronami barykady uniemożliwiły wytypowanie komisji w pełnej obsadzie.

Swoich kandydatów do obu komisji nie zgłosiły kluby „Wspólnota" oraz „Porozumienie". Jeśli idzie o komisję rewizyjną, to klub „Razem dla Rejowca" zgłosił radną **Małgorzatę Bobruś** (która została ostatecznie wybrana na jej przewodniczącą), klub „Wspólne sprawy" postawił na **Arkadiusza Szczołkę,** natomiast „Niezależni" zaproponowali do składu tej komisji **Rafała Brzyśkę**. W komisji skarg, wniosków i petycji także nie znaleźli się przedstawiciele „Wspólnoty" i „Porozumienia", a pozostałe kluby położyły na stole kandydatury **Agnieszki Soczyńskiej** („Razem dla Rejowca"), **Jacka Słotwińskiego** („Wspólne sprawy") oraz **Marcina Krupy** („Niezależni"). Wszystkie głosowania związane z ustaleniem liczby członków obu komisji przebiegały w ten sam sposób. „Za" ustaleniem liczby członków głosowało dziewięciu radnych, przeciwnych było dwóch, a od głosu wstrzymało się czterech.

źródło: Miasto Rejowiec Fabryczny

W komisji rozwoju, infrastruktury i ochrony środowiska zasiedli: **Krzysztof Kister**, **Dorota Tyrańska**, Rafał Brzyśko, Agnieszka Soczyńska, Arkadiusz Szczołko, **Henryka Wiśniewska** oraz Mariusz Grams.

W komisji edukacji, kultury, sportu i rekreacji pracę rozpoczęli natomiast: Jacek Słotwiński, **Rafał Kiejda**, **Jakub Zduńczuk**, **Sławomir Kułaga** oraz Iwona Herda.

Sprawami społecznymi i porządkiem publicznym zajmować się będą w ramach rady: Krzysztof Kister, Małgorzata Bobruś, **Piotr Kociubiński** oraz Marcin Krupa.

W głosowaniu nad obsadzeniem fotela zastępcy przewodniczącego rady miasta zmierzyli się ze sobą Piotr Kociubiński oraz Krzysztof Kister. Na Kistera oddano ostatecznie pięć głosów, a na Kociubińskiego dziewięć, więc to on pełnić będzie funkcję wiceprzewodniczącego rady.

Wynagrodzenie najniższe czy jednak nie?

Wnioskodawcy zaproponowali również projekt uchwały dotyczący wysokości wynagrodzenia burmistrza Gabriela Adamca. Radny Mariusz Grams zauważył, że jest on łudząco podobny do projektu, jaki pojawił się w czasie przedostatniej, majowej sesji. Wówczas „grupa Gramsa" zaproponowała, aby w sumie burmistrz Adamiec zarabiał 13 936 zł brutto, uwzględniając oczywiście w ramach tej kwoty wszystkie standardowe elementy miesięcznego wynagrodzenia. Przypomnijmy, że na pensję składa się wynagrodzenie zasadnicze, dodatek funkcyjny, specjalny oraz stażowy. W projekcie, jaki pojawił się na obradach 27 maja, kwota ta wzrosła do 14 170 zł brutto.

- Przypomnę tylko, że po 35 latach pracy w samorządzie burmistrz **Stanisław Bodys** zarabiał w sumie 15 665 zł brutto, więc różnica pomiędzy samorządowcem bez doświadczenia a tym, który przepracował 35 lat to „tylko" 1495 zł – zauważył radny Grams.

Dodał też, że nowy burmistrz wielokrotnie zapewniał opinię publiczną o tym, że powołanie zastępcy burmistrza ma być dla urzędu całkowicie neutralne ekonomicznie, zatem, logicznie rzecz ujmując, należałoby zakładać, że zastępczyni Adamca zarabiać będzie miesięcznie tylko 1495 zł.

- Tak, wielokrotnie mówiłem o tym, aby moje wynagrodzenie plasowało się na dole tabeli. Zapewniam też, że mój sposób zarządzania urzędem wygeneruje wiele różnych oszczędności. Także tych związanych z użytkowaniem służbowego samochodu – odpowiedział, nie wprost, na pytanie Gramsa, burmistrz Gabriel Adamiec.

Ostatecznie radni przyjęli uchwałę w kształcie zaproponowanym im przed obradami.

Zdaniem burmistrza Gabriela Adamca decyzje radnych, jakie miały miejsce w czasie ustalania składów poszczególnych komisji, należy ocenić jako bardzo niepokojące.

- Moim zdaniem nie interesuje ich wypełnianie obowiązków mandatu tylko dezorganizacja naszego samorządu. Ustawa o samorządzie gminnym w art. 24. ust. 1. mówi wprost, że radny jest obowiązany brać udział w pracach rady gminy i jej komisjach oraz innych instytucjach samorządowych, do których został wybrany lub desygnowany. Osobom, które widzą w takim postępowaniu szansę np. na zastąpienie nowego burmistrza zarządem komisarycznym, polecam lekturę art. 96. 1. tej samej ustawy, który mówi, że „W razie powtarzającego się naruszenia przez radę gminy Konstytucji lub ustaw, Sejm, na wniosek Prezesa Rady Ministrów, może w drodze uchwały rozwiązać radę gminy". Sądzę, że warto zmienić obecny stan rzeczy i rozpocząć konstruktywną pracę na rzecz mieszkańców - powiedział burmistrz Adamiec. **RC**

Tak będzie pracowała nowa rada

źródło: Gmina Ruda-Huta

GM. RUDA-HUTA W czasie ostatniej sesji radni przegłosowali uchwały dotyczące składów poszczególnych komisji. Okazuje się, że w ramach rady pracować będą trzy zespoły.

Do komisji stałych, obligatoryjnych rady gminy należą dwie – komisja rewizyjna oraz komisja skarg, wniosków i petycji. W pierwszym zespole znaleźli się: **Mariola Nawrocka-Kloc**, **Paweł Lewczuk**, **Leokadia Walczuk** i **Lucyna Kamińska.** Pracom tego gremium przewodniczyć będzie Leokadia Walczuk.

W drugiej komisji pracować będą natomiast: **Stanisław Rożek**, **Bogdan Sawicki**, **Dariusz Gerasim** oraz **Józef Kowal.** Na jej przewodniczącego wybrany został jednogłośnie Bogdan Sawicki.

W bieżącej kadencji samorządu w ramach rady pracować będzie również komisja finansów i rozwoju. Do tego zespołu swój akces zgłosiło 13 radnych: Stanisław Rożek, **Piotr Pytel**, **Agnieszka Werema**, **Uruszla Panasiuk**, **Lucyna Kamińska**, Mariola Nawrocka-Kloc, Leokadia Walczuk, Bogdan Sawicki, Józef Kowal, **Mirosław Turek**, **Mateusz Sawić** i Dariusz Gerasim. Wybory przewodniczącego tego gremium jeszcze się nie odbyły. **RC**

Radni przyznali wójtowi pensję

GM. DUBIENKA W czasie ostatniego posiedzenia rady gminy skarbnik Elżbieta Karpiuk wyjaśniła, że nowy włodarz samorządu Michał Koziński zarobi w stosunku do swojej poprzedniczki Krystyny Deniusz-Rosiak nieco więcej, ale nieznacznie. Ile dokładnie?

Była wójt dysponowała wynagrodzeniem zasadniczym na poziomie 8200 zł, natomiast wójtowi **Michałowi Kozińskiemu** radni postanowili podnieść ten składnik ogólnej pensji do poziomu 8550 zł, o wskaźnik inflacji. Jeśli idzie o wysokość dodatku funkcyjnego, to w uchwale ustalono jego wysokość na 2630 zł (była wójt pobierała z tego tytułu 2520 zł, czyli najniższą możliwą kwotę). Na ogólną pensję wójta składa się także dodatek specjalny w wysokości 30% sumy wynagrodzenia zasadniczego i dodatku funkcyjnego. Wójt będzie pobierał co miesiąc dodatek specjalny w wysokości 3354 zł. Poprzednia włodarz gminy otrzymywała dodatek specjalny w wysokości 3216 zł. Czwarty element ogólnego wynagrodzenia wójta to tzw. dodatek za staż pracy. W przypadku Kozińskiego wyniesie tymczasem 12% wynagrodzenia zasadniczego. Wszystkie te składniki wynagrodzenia składają się na łączną kwotę w wysokości 15 560 zł brutto.

Przypomnijmy, że według aktualnych przepisów wójt gminy, która liczy do 15 tys. mieszkańców, może zarobić maksymalnie 10 250 zł. Górna kwota dodatku funkcyjnego to 3150 zł, natomiast najniższa kwota, jaka może zasilać jego konto, to 2520 zł. **RC**

źródło: Freepik

Finaliści z Żółtaniec

GM. CHEŁM Trzech uczniów Szkoły Podstawowej im. Ks. J. Dąbrowskiego w Żółtańcach zostało finalistami kuratoryjnych konkursów przedmiotowych na etapie wojewódzkim.

Maciej Koguciuk, uczeń klasy ósmej został finalistą konkursu z matematyki. Jego opiekunem była nauczycielka **Agnieszka Smętkowska**. **Michał Kowalski** i **Filip Bielecki,** także z klasy ósmej, zostali natomiast finalistami konkursu z fizyki. Uczniów przygotowywała **Elżbieta Brudnowska**.

Jak podkreśla dyrekcja szkoły, jest to wielki sukces zarówno uczniów, nauczycieli, jak i szkoły. **AW**

eprasa.pl 27cac77e19

REJOWIEC FABRYCZNY Władze i radni różnią się w ocenach...

Budżet na granicy?

W czasie ostatniej sesji rady miasta skarbnik Sławomir Kowalski przedstawił radym uproszczoną, aczkolwiek dosyć jasną informację na temat finansów samorządu. Z jego raportu wyłania się obraz dla wielu niejednoznaczny. Burmistrz Gabriel Adamiec uważa bowiem, że o inwestycjach można zapomnieć, natomiast inną opinię na ten temat ma skarbnik i część radnych. Według nich sytuacja jest, owszem, trudna, ale nie tragiczna.

Znów deficyt

Swoje sprawozdanie skarbnik Kowalski rozpoczął od stwierdzenia, że aktualny budżet obarczony jest niestety deficytem operacyjnym. W dużym uproszczeniu można powiedzieć, że wystąpiła w nim różnica pomiędzy dochodami a bieżącymi wydatkami. Jak duża jest ta finansowa „luka"? Pierwotnie zakładano, że w budżecie zabraknie ok. 2,5 mln zł, natomiast z biegiem czasu udało się wypracować rozwiązania, które pozwoliły zredukować niedobory do poziomu 1,3 mln zł, w tym 700 tys. zł to właśnie deficyt operacyjny. Warto też doprecyzować, że może być on pokryty tylko i wyłącznie przy pomocy tzw. wolnych środków, więc nie może być mowy o wykorzystaniu kredytu.

- Przepisy, które rząd wprowadził w okresie pandemii, a później wojny na Ukrainie, pozwalają nieco mniej restrykcyjnie podchodzić do kwestii deficytu. Mówią one między innymi o tym, że ten balans pomiędzy dochodami a wydatkami może być niezachowany w latach 2022-2025. W tym okresie do budżetu można podchodzić w takim, nazwijmy to, ujęciu uśrednionym. Co to dokładnie oznacza? Że jeśli w jednym roku wystąpi deficyt, ale w innym nadwyżka, to liczy się średni wynik budżetowy – wyjaśnił, tytułem wstępu, skarbnik miasta.

Oczywiste jest, że wystąpienie deficytu w ubiegłym roku rodzi konsekwencje dla roku bieżącego. Otóż w 2024 roku władze miasta też zakładały wystąpienie deficytu, także operacyjnego.

- Jeśli idzie o wolne środki, to na ten rok zaplanowaliśmy je w kwocie niespełna 1,3 mln zł. Po sporządzeniu bilansów okazało się jednak, że to tylko 300 tys. zł. I tu się rodzi problem związany ze środkami na pokrycie deficytu – mówił o jednym z aktualnych problemów skarbnik Kowalski.

Przyjdą chude lata?

Sytuację „ratuje" w pewnym sensie nadwyżka, jaką w Rejowcu Fabrycznym udało się wypracować w roku 2022. Niemniej, jak zaznaczył skarbnik, należy dążyć do jak najszybszego zbilansowania budżetu.

Kowalski przeszedł ostatecznie do omówienia „meritum" sprawy, a więc przyczyn, które wpłynęły na taki, a nie inny stan miejskiego budżetu. Tych wymienić można kilka. W pewnym momencie sytuację „ratowały" jednorazowe zastrzyki finansowe, jakie samorząd otrzymywał z budżetu państwa np. dodatkowe środki z tytułu PIT.

- W naszym przypadku największa wpłata pojawiła się w roku 2022 roku, kiedy otrzymaliśmy dodatkowe ponad 2 mln zł – doprecyzował skarbnik.

Pewne środki miasto otrzymywało też na przestrzeni lat od cementowni, w ramach ustalonego na mocy porozumienia odszkodowania.

- Zrównoważenie budżetu będzie trudne. Zwiększyły się chociażby wydatki związane z oświatą czy opieką społeczną. Są one nieporównywalne z dochodami, jakie otrzymujemy na te cele. Ale też inne, chociażby te związane z rosnącymi wynagrodzeniami pracowników. Otrzymaliśmy co prawda środki na podwyżki dla nauczycieli, ale dla wszystkich innych pracowników już nie. Budżet, szczególnie wydatki bieżące, trzeba trzymać w ryzach. Każdą złotówkę musimy oglądać przed wydaniem 10 razy – zauważył skarbnik.

źródło: Freepik

Inwestycje pod znakiem zapytania?

Pewne pytania rodzą się także w związku z zaplanowanymi na ten rok inwestycjami. Sytuacja rynkowa jest niestabilna i może się okazać, że po rozstrzygnięciu poszczególnych postępowań do każdego zaplanowanego działania trzeba będzie dołożyć określoną kwotę.

Burmistrz **Gabriel Adamiec** zapytał radnych poprzedniej kadencji, między innymi radnego **Krzysztofa Kistera** oraz radnego **Mariusza Gramsa** o to, czy mieli świadomość tego, że sytuacja jest trudna.

- Warto zauważyć, że w 2014 roku zadłużenie sięgało pond 11 mln zł. Można więc powiedzieć, że zadłużenie spadło, a poza tym w ubiegłym roku wykonaliśmy inwestycje, których wartość to ok. 24 mln zł – zaznaczył, wywołany do tablicy, radny Grams.

Kowalski dodał, że sytuacja jest trudna, ale ten stan utrzymuje się w gruncie rzeczy od wielu lat. Znacznie gorzej kondycję finansów ocenia burmistrz Adamiec.

- Uważam, że to dla nas wszystkich zimny prysznic. Sytuacja jest trudna. Realizacja wszystkich inwestycji, jakie zostały zaplanowane przez poprzednie władze miasta, stoi pod ogromnym znakiem zapytania... – mówił o aktualnych ustaleniach burmistrz Gabriel Adamiec. **RC**

Oni dokładnie „prześwietlą" gminę

GM. SAWIN Radni przegłosowali uchwały dotyczące powołania poszczególnych komisji. Którzy z nich zajmą się konkretnymi zagadnieniami?

W składzie komisji budżetowej rady gminy obecnej kadencji znaleźli się: **Bartłomiej Dragan, Ryszard Skimina** oraz **Krzysztof Żuk.**

W komisji rewizyjnej pracować będą: **Łukasz Dyczkowski, Karolina Białkowska, Anna Woch, Zbigniew Krzanowski** oraz **Eugeniusz Gumienik**.

Skargami, wnioskami i petycjami zajmą się z kolei **Kamil Łubkowski**, **Marlena Zieleźnik** i **Piotr Baran.**

W komisji kultury, oświaty, sportu i zdrowia pracę rozpoczęli **Małgorzata Kędzierawska**, **Ryszard Skimina**, **Tomasz Sutryk** i **Jakub Jaglewicz**. **RC**

Kolejne metry rur

GM. KAMIEŃ Władze gminy planują kolejne inwestycje związane z sieciami wodociągową i kanalizacyjną. Udało się już podpisać stosowne umowy.

- Po zakończeniu tej inwestycji około 98% mieszkańców gminy będzie miało możliwość przyłączenia do sieci wodociągowej, a 54% do sieci kanalizacyjnej. Na rozbudowę infrastruktury pozyskaliśmy dofinansowanie w wysokości 95% wartości zadania – mówi wójt **Dariusz Stocki**.

Umowa dotyczy rozbudowy sieci wodociągowej w miejscowościach Kamień, Natalin i Strachosław. Zakres zamówienia obejmuje jej zaprojektowanie i budowę, włączenie do istniejącej już sieci wraz z infrastrukturą towarzyszącą: odcinającą i przeciwpożarową.

W zakresie zadań ujęto też rozbudowę sieci kanalizacji sanitarnej przy ul. Jagodowej, Poziomkowej, Malinowej i Diamentowej w Kamieniu.

Całkowita wartość inwestycji to niespełna 1 230 000 zł. Na ukończenie robót wykonawca ma siedem miesięcy od dnia podpisania umowy. **RC**

Druhowie pokazali klasę

źródło: OSP Rejowiec

REJOWIEC Międzygminne zawody sportowo-pożarnicze, w których wzięły udział drużyny z gmin: Rejowiec, Rejowiec Fabryczny oraz Siedliszcze, miały miejsce 26 maja. Która z nich udowodniła najwyższy poziom wyszkolenia?

Tradycyjnie już druhowie – panowie i panie - rywalizowali ze sobą w dwóch konkurencjach: w sztafecie pożarniczej 7x50 m z przeszkodami oraz ćwiczeniu bojowym.

W grupie mężczyzn najlepszy okazał się zespół ochotników z Rejowca. Tuż za nimi uplasowali się druhowie z Kuliga. Trzecie miejsce podium przypadło w udziale reprezentantom Siedliszcza. Kolejne miejsca zajęli kolejno reprezentanci Kaniego i Wólki Kańskiej.

Grupę pań reprezentowały wyłącznie druhny z Rejowca. **RC**

Prezydent Miasta Chełm
ul. Lubelska 65
22-100 Chełm
DAGI-AB.6740.1.11.2024

Chełm, dnia 29.05.2024 r.

OBWIESZCZENIE
PREZYDENTA MIASTA CHEŁM
o wydaniu decyzji o zezwoleniu na realizację inwestycji drogowej

Działając na podstawie z art. 11f ust. 3 i 4 ustawy z dnia 10 kwietnia 2003 r. o szczególnych zasadach przygotowania i realizacji inwestycji w zakresie dróg publicznych (Dz. U. z 2024 r., poz. 311) – zwanej dalej: specustawą oraz na podstawie art. 49 ustawy z dnia 14 czerwca 1960 r. - Kodeks postępowania administracyjnego (Dz. U. z 2024 r., poz. 572) - zwanej dalej k.p.a.,

zawiadamiam,

że w dniu 29 maja 2024 r. na rzecz Prezydenta Miasta Chełm została wydana decyzja nr 42/24, znak: DAGI-AB.6740.1.11.2024 o zezwoleniu na realizację inwestycji drogowej dla zadania pod nazwą: **„Rozbudowa i przebudowa drogi gminnej nr 104764 L – ulicy Generała Stanisława Maczka w Chełmie"**. Inwestycja jest planowana na nieruchomościach oznaczonych w ewidencji gruntów: powiat miasto Chełm, gmina miasto Chełm, jednostka ewidencyjna: 066201_1:

obręb: 0011
- działka o nr ewid.: 44/3, 47/1, 48/1, 384/5, 45/7 (45/5), 46/7 (46/5), 47/6 (47/4), 48/6 (48/4)

obręb: 0012
- działka o nr ewid.: 247/15, 247/21.

Uwaga: w nawiasach podano numery działek przed podziałem pod planowaną drogę gminną.

Przedmiotową decyzją zatwierdzono jednocześnie podziały nieruchomości oznaczonych w ewidencji gruntów: powiat miasto Chełm, gmina miasto Chełm, jednostka ewidencyjna: 066201_1., obręb: 0011:
- działka o nr ewid. 45/5 na działki o nr ewid. **45/7** i 45/8,
- działka o nr ewid. 46/5 na działki o nr ewid. **46/7** i 46/8,
- działka o nr ewid. 47/4 na działki o nr ewid. **47/6** i 47/7,
- działka o nr ewid. 48/4 na działki o nr ewid. **48/6** i 48/7.

*Uwaga: działki przewidziane do włączenia w pas drogowy planowanych dróg gminnych oznaczono **tłustym drukiem**.*

Niniejszej decyzji nadano rygor natychmiastowej wykonalności. Decyzja zobowiązuje do niezwłocznego wydania nieruchomości oraz uprawnia do faktycznego objęcia nieruchomości w posiadanie przez właściwego zarządcę drogi i do rozpoczęcia robót budowlanych.

Jednocześnie informuję, że:
- Zgodnie z art. 11f ust. 3 specustawy, Prezydent Miasta Chełm doręcza decyzję o zezwoleniu na realizację inwestycji drogowej wnioskodawcy oraz zawiadamia o jej wydaniu pozostałe strony w drodze obwieszczeń na tablicy ogłoszeń w Urzędzie Miasta Chełm, w urzędowym publikatorze teleinformatycznym - Biuletynie Informacji Publicznej Miasta Chełm, a także w prasie lokalnej. Ponadto wysyła zawiadomienie o wydaniu decyzji o zezwoleniu na realizację inwestycji drogowej dotychczasowemu właścicielowi lub użytkownikowi wieczystemu na adres wskazany w katastrze nieruchomości.
- Zgodnie z art. 49 § 2 k.p.a., wskazuje się dzień **3 czerwca 2024 r.**, jako ten, w którym nastąpiło publiczne obwieszczenie na tablicy ogłoszeń Urzędu Miasta Chełm, w Biuletynie Informacji Publicznej Urzędu Miasta Chełm oraz w prasie lokalnej. Zawiadomienie niniejsze uważa się za dokonane po upływie czternastu dni od wskazanego powyżej terminu.
- Z treścią decyzji strony mogą zapoznać się w Wydziale Architektury i Budownictwa Urzędu Miasta Chełm, ul. Lubelska 65, pokój nr 34, w dni robocze w godz. 7:30-15:30.
- Od decyzji stronom służy odwołanie do Wojewody Lubelskiego za pośrednictwem organu, który wydał niniejszą decyzję, w terminie 14 dni od dnia otrzymania decyzji przez wnioskodawcę lub zawiadomienia pozostałych stron o jej wydaniu.
- Przed upływem terminu do wniesienia odwołania stronom przysługuje prawo do zrzeczenia się odwołania. Z dniem doręczenia Prezydentowi Miasta Chełm oświadczenia o zrzeczeniu się prawa do wniesienia odwołania przez ostatnią ze stron postępowania, niniejsza decyzja staje się ostateczna i prawomocna. Zrzeczenie się prawa do wniesienia odwołania skutkuje brakiem możliwości odwołania od decyzji oraz jej zaskarżenia do wojewódzkiego sądu administracyjnego.

Z up. Prezydenta Miasta Chełm
/-/ Michał Andrzejewski
Kierownik Wydziału Architektury i Budownictwa
Departamentu Architektury, Geodezji i Inwestycji

8062

eprasa.pl 27cac77e19

Procesja przeszła ulicami miasta...

więcej zdjęć na www.supertydzien.pl

eprasa.pl 27cac77e19

Zderzenie trzech osobówek w Leśniczówce

GM. RUDA-HUTA W poniedziałek (27 maja) w południe w Leśniczówce doszło do zdarzenia drogowego. Na szczęście nikomu nic poważnego się nie stało.

Jak udało nam się ustalić, kierujący volkswagenem 49-latek nieprawidłowo wykonał manewr wyprzedzania i zderzył się z audi, którym jechał 74-letni mężczyzna. Następnie volkswagen uderzył w zaparkowane subaru, należące do 42-letniej kobiety. Natomiast pchnięte subaru wjechało w ogrodzenie, powodując jego uszkodzenie. Na szczęście poszkodowanych osób nie było. Zderzenie zakwalifikowano jako kolizję.

Sprawca ukarany został mandatem w wysokości 1500 zł. **(apm)**

Specjalistyczny sprzęt już jest

GM. SAWIN Bazę sprzętową druhów ochotników z Sawina zasiliły kamera termowizyjna oraz detektor wielogazowy. To urządzenia przydatne zwłaszcza w kontekście działań, które ratownicy podejmują w sezonie grzewczym.

źródło: OSP Sawin

źródło: OSP Sawin

Łukasz Dyczkowski, sekretarz jednostki wyjaśnia, że dzięki detektorowi możliwe będzie rozpoznawanie i neutralizowanie zagrożenia związanego z wieloma różnymi rodzajami gazów, nie tylko słynnym tlenkiem węgla. To gaz, którego człowiek nie jest w stanie wykryć, a stanowi, niestety, przyczynę wielu zgonów w okresie grzewczym.

- Urządzenia zakupiliśmy dzięki dofinansowaniu, jakie pozyskaliśmy z programu „Lubelskie wspiera OSP". W tym roku uczestniczyliśmy w wielu akcjach, których celem była neutralizacja zagrożenia związanego z pożarem sadzy w kominie. Ale też wielu innych, kiedy dochodziło do awarii piecyka podgrzewającego ciepłą wodę. W takich sytuacjach profesjonalny detektor sprawdzi się najlepiej – wyjaśnia Dyczkowski.

Zaznacza przy tym, że z roku na rok świadomość użytkowników źródeł ciepła wzrasta. Osoby, które regularnie spalają paliwo w różnego rodzaju piecykach, kotłach i kominkach wiedzą już, że regularne czyszczenie przewodów kominowych to podstawa. Domy i mieszkania wyposażane są też w czujniki dymu czy właśnie tlenku węgla. Można więc powiedzieć, że jest znacznie lepiej, niż było jeszcze kilka lat temu.

- Ta świadomość zdecydowanie wzrasta. Nasze doświadczenia pokazują, że bezpieczniejsze pod tym względem są domy jednorodzinne, natomiast w starym budownictwie dochodzi często do awarii piecyków podgrzewających wodę. Zdarzają się bardzo niebezpieczne awarie – wyjaśnia ochotnik z Sawina.

Na co dzień druhowie zajmują się jednak nie tylko kotłami centralnego ogrzewania, ale także działaniami edukacyjnymi z zakresu pierwszej pomocy. Zupełnie niedawno informowaliśmy o tym, że na ścianie remizy w Sawinie pojawił się automatyczny, przenośny defibrylator typu AED. Teraz przyszła pora na cykl szkoleń.

- Edukowaliśmy i wciąż edukujemy mieszkańców gminy w zakresie pierwszej pomocy. Na początku nasze spotkania nie cieszyły się zbyt dużym zainteresowaniem, ale z czasem na sali pojawili się nowi słuchacze. Każdy mógł wykonywać samodzielnie ćwiczenia na specjalnych fantomach. W tej chwili musimy wypożyczać fantomy, ale planujemy zakup własnych. Wtedy moglibyśmy organizować szkolenia w dowolnych terminach – mówi o realiach pracy sekretarz OSP. **RC**

Kolejna ofiara oszustwa na BLIK-a

POW. WŁODAWSKI Kobieta otrzymała wiadomość od rzekomej znajomej z prośbą o przekazanie kodu BLIK. Nie miała żadnych podejrzeń co do zawartej w jej treści prośby o pomoc finansową.

Do włodawskiej komendy policji zgłosiła się 22-latka z powiatu włodawskiego, która padła ofiarą działania oszustów. Kobieta kilka dni temu za pośrednictwem jednej z aplikacji otrzymała od znajomej wiadomość z prośbą o pomoc finansową. Była przekonana, że pisze do niej koleżanka, dlatego zgodziła się na przekazanie kodu BLIK. Właścicielka konta zorientowała się, że ktoś w jej imieniu pisze do znajomych z prośbą o pomoc finansową. Niestety, w rozmowie z 22-latką usłyszała, że ta przekazała już kod BLIK, przez co pokrzywdzona straciła blisko 1000 złotych.

- Oszuści korzystają z personalizowanych reklam na portalach społecznościowych. Zamieszczają komunikaty dotyczące np. zaginięcia lub porwania dziecka z naszej okolicy. Nieświadomi użytkownicy po kliknięciu w artykuł zostają automatycznie wylogowani z konta społecznościowego. Po wpisaniu danych do ponownego zalogowania oszuści są już w posiadaniu naszego hasła. Wykorzystując tę wiedzę, piszą w naszym imieniu do znajomych z prośbą o pomoc finansową - tłumaczy aspirant sztabowa **Kinga Zamojska-Prystupa.**

Oprac. AW

Pamiętajmy! Otrzymując komunikatorem prośbę o jakąkolwiek pomoc, nie tylko finansową, nie należy działać pochopnie. Pierwszym podejmowanym krokiem powinna być weryfikacja otrzymanych informacji oraz upewnienie się, czy nie jest to próba oszustwa. Kontakt osobisty lub telefoniczny ze znajomym, kimś bliskim z rodziny zweryfikuje, czy rzeczywiście to on potrzebuje naszej pomocy. W takich sytuacjach należy stosować bezwzględnie zasadę ograniczonego zaufania.

Ochotnicy z Alojzowa sięgnęli po laury

GM. LEŚNIOWICE W niedzielę, 26 maja, miały miejsce tradycyjne zawody sportowo-pożarnicze. Na najwyższym miejscu podium stanęła, podobnie, jak w ubiegłym roku, drużyna reprezentująca jednostkę z Alojzowa.

Bardzo dobrze zaprezentowali się także druhowie z Ochotniczej Straży Pożarnej z Leśniowic, którzy w ogólnej klasyfikacji zajęli drugą lokatę. Trzecie miejsce podium przypadło w udziale druhom z Pliskowa. Kolejne miejsca zajęły kolejno: OSP Wygnańce, OSP Horodysko, OSP Sielec i OSP Rakołupy Duże. **RC**

źródło: Gmina Leśniowice

XXI Powiatowy Przegląd Pieśni Maryjnej

GM. BIAŁOPOLE Do konkursu zgłosiło się 5 zespołów i 5 solistów. Organizatorem festiwalu była Publiczna Szkoła Podstawowa w Białopolu, przy wsparciu parafii Matki Bożej Częstochowskiej w Białopolu i Urzędu Gminy Białopole.

21 maja w Białopolu odbył się XXI Powiatowy Przegląd Pieśni Maryjnej. Tegoroczna edycja rozpoczęła się mszą świętą w intencji uczestników, sprawowana przez księdza **Piotra Rawlika,** proboszcza parafii w Buśnie i księdza **Mariana Wyrwę,** proboszcza parafii w Białopolu.

fot. GOK Białopole

fot. GOK Białopole

Po liturgii uczestnicy i goście przeszli do amfiteatru, gdzie rozbrzmiały piękne pieśni maryjne.

Nad sprawnym i zgodnym z regulaminem przebiegiem konkursu czuwała komisja w składzie: **ks. Piotr Rawlik**, **Alicja Chudoba** i **Jarosław Wilgos**, która wyłoniła laureatów i przyznała nagrody.

W kategorii zespoły klasy I-III I miejsce zajęły **„Promyczki"** z PSP w Białopolu, na II uplasowały się **„Iskierki"** ze Szkoły Filialnej w Strzelcach, a na III znalazły się **„Iskierki"** ze SP w Dubience.

W kategorii soliści klasy I-III: I miejsce zdobyła **Zuzanna Goszczyńska**, II wyśpiewała **Oliwia Kozińska,** a III - **Iga Wierzchoń.**

Wśród zespołów z klas IV-VI: I miejsce przyznano **zespołowi wokalnemu z Dubienki**. Z kolei kategorię solistów wygrała **Anna Chmielewska** ze SP w Dubience.

W kategorii klas VII-VIII I miejsce zajął zespół **„Tęcza"** z PSP w Białopolu oraz solistka **Nikola Krasnowska**.

Uczestnicy otrzymali pamiątkowe dyplomy i statuetki ufundowane przez Gminny Ośrodek Kultury w Białopolu. **AW**

eprasa.pl 27cac77e19

Pacjent nie może być odsyłany do lekarza rodzinnego po L4 albo receptę

Jeśli po leczeniu w szpitalu lub wizycie w poradni przyszpitalnej lekarz chce nas odesłać do lekarza rodzinnego np. po zwolnienie, to robi to wbrew umowie z NFZ.

Właśnie przypomniał im o tym rzecznik praw pacjenta. Że odsyłanie pacjentów przez szpitale i poradnie przyszpitalne do lekarzy rodzinnych na badania, po zwolnienie lekarskie lub przepisanie bezpłatnych leków dla seniorów czy dzieci, narusza prawa pacjenta.

To bardzo ważna informacja dla osób leczących się, jeśli znajdą się w takiej sytuacji.

fot. TungArt7/Pixabay

Precyzuje to umowa z NFZ

Każdy szpital i przychodnia przyszpitalna, jeśli podpisały z NFZ umowę na udzielanie świadczeń opieki zdrowotnej, mają obowiązek robić to kompleksowo. Co się pod tym kryje?

- Wykonanie niezbędnych badań, w tym badań laboratoryjnych i diagnostyka obrazowa – odpowiada na swojej stronie rzecznik praw pacjenta.

Pacjent nie może być zatem „odsyłany" tylko po to, żeby wykonać dodatkowe badania albo żeby lekarz POZ wystawił pacjentowi zaświadczenie, że może być operowany. To postępowanie niezgodne z prawem.

Szpital czy przychodnia przyszpitalna mają obowiązek całościowo zająć się pacjentem.

Zwolnienia lekarskie i darmowe leki

Podobnie rzecz się ma z odsyłaniem pacjenta do lekarza rodzinnego po zwolnienie lekarskie. To lekarz w szpitalu ma wiedzę o stanie zdrowia pacjenta i jeśli uzasadnia on pobyt na L4 – powinien mu je wystawić.

Kolejna sprawa: wystawianie recept seniorom lub dzieciom na bezpłatne leki. Również w tym przypadku lekarze ze szpitali i poradni przyszpitalnych powinni wystawiać recepty z symbolem „S" lub „DZ". Przerzucanie tego na lekarzy pierwszego kontaktu jest wbrew zapisom umów z NFZ.

News 4Media

Jest mapa aptek z tabletką dzień po. Mają być oznaczone

REGION Narodowy Fundusz Zdrowia opublikował mapę aptek, z którymi podpisał umowę na realizację pilotażu usług farmaceuty w zakresie zdrowia reprodukcyjnego. Dostępność do antykoncepcji awaryjnej w ramach pilotażu jest zapewniona w całej Polsce. Wykaz jest aktualizowany codziennie (od poniedziałku do piątku). Są w nim apteki m.in. z Chełma i Krasnegostawu.

Chodzi o tzw. tabletkę dzień po dostępną dla kobiet od 15 roku życia. Rząd chciał, żeby antykoncepcja awaryjna była bez recepty, ale sprzeciwił się temu **Andrzej Duda** i zawetował ustawę. Koalicja 15 października nie ma aż tylu posłów, żeby to weto odrzucić w Sejmie.

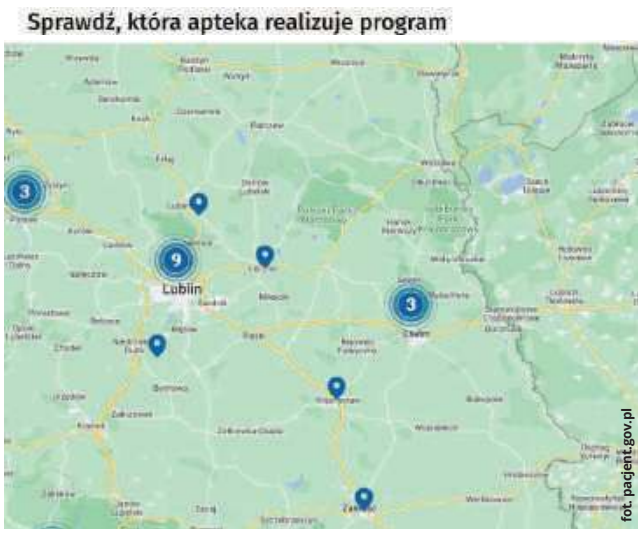

fot. pacjent.gov.pl

Plan B

Dlatego Ministerstwo Zdrowia wprowadziło inne rozwiązanie. Uruchomiło pilotażowy program dla aptek. Zgłaszając się do NFZ i spełniając warunki konkursowe, mogą one sprzedawać antykoncepcję awaryjną na receptę od farmaceuty (w innych przypadkach potrzebna jest recepta od lekarza).

„Jeśli potrzebujesz recepty na antykoncepcję awaryjną, od teraz możesz ją otrzymać nie tylko od swojego lekarza. Receptę może Ci również wystawić farmaceuta w programie pilotażowym, który trwa do 30 czerwca 2026 r. Wystarczy, że zgłosisz się do apteki, która podpisała umowę z Narodowym Funduszem Zdrowia" – podaje MZ.

I zapowiada, że placówki biorące udział w programie będą specjalnie oznaczane. To się kłóci trochę z ustawowym zakazem reklamowanie aptek, ale nad tym resort też już pracuje.

Mapa aptek

Tymczasem na stronie pacjent.gov.pl/aktualnosc/antykoncepcja-awaryjna-w-aptekach oraz stronie Narodowego Funduszu Zdrowie znajduje się interaktywna mapa aptek, które biorą udział w programie. Można na niej sprawdzić, ile w interesującej nas okolicy jest placówek i gdzie się znajdują.

Np. we Włodawie nie ma ani jednej. W Chełmie mapa wskazuje trzy apteki, a w Krasnymstawie jedną. Dodatkowo pod mapą znajduje się lista i wyszukiwarka aptek, które podpisały już umowę z NFZ.

Antykoncepcja awaryjna

Ministerstwo Zdrowia przypomina, że tzw. tabletka dzień po (która ma w składzie octan uliprystalu), od 2015 r. decyzją Komisji Europejskiej może być dostępna bez recepty. Tylko dwa kraje nie wprowadziły takich zmian – Polska i Węgry.

„Octan uliprystalu zapobiega ciąży. Hamuje lub opóźnia owulację. Dzięki temu nie dopuszcza do zapłodnienia. Nie jest to środek poronny! Nie ma też dowodów naukowych, że utrudnia zagnieżdżenie zarodka" – podaje MZ.

(szer) News 4Media

REGION Przyjdź na bezpłatną mammografię

Nie daj się rakowi!

Statystyki są nieubłagane - rak piersi stanowi prawie jedną czwartą wszystkich zachorowań na nowotwory złośliwe u kobiet. Przebieg choroby oraz rokowania w dużym stopniu zależą od tego, kiedy zostanie ona wykryta. Ważne jest więc, aby regularnie się badać.

fot. Karol Stańczak mat. pras. Geneva Trust

Mammografia jest w całości finansowana przez Narodowy Fundusz Zdrowia, skorzystać z niej mogą kobiety od 45 do 74 roku życia, które w ciągu ostatnich dwóch lat nie były na tym badaniu. Wystarczy, że wcześniej się zarejestrują. Muszą też pamiętać, by na badania zabrać dowód potwierdzający ich tożsamość.

- Mammografia to badanie rtg, które trwa około 5 minut. Dla zdecydowanej większości kobiet jest ono bezbolesne. Polega na wykonaniu czterech zdjęć rentgenowskich – po dwa dla każdej piersi – tłumaczy **Dorota Sepko**, wiceprezes Stowarzyszenia Moja Mammografia. – Warto z niego skorzystać, ponieważ wczesne wykrycie ewentualnych zmian, w sposób diametralny wpływa na przebieg i skuteczność leczenia.

Do badania nie trzeba się wcześniej przygotowywać. Na miejscu jest technik elektroradiologii, który najpierw przeprowadza wywiad lekarski, a następnie wykonuje mammografię. W naszych mammobusach są poczekalnie, przebieralnie i co najważniejsze – najnowocześniejszy sprzęt, który jest w stanie wykryć nawet najmniejsze zmiany w piersi – tłumaczy **Andrzej Stencel**, prezes firmy Geneva Trust, która rocznie na zlecenie NFZ wykonuje ponad 200 tysięcy badań.

Wyniki są dostępne po mniej więcej tygodniu. Jeśli lekarze zaobserwują niepokojące zmiany, to pacjentka otrzymuje zalecenia, co ma zrobić i gdzie powinna się udać.

Według ekspertów mammografię należy wykonywać raz na dwa lata. Ważne jest też, aby udać się do lekarza od razu, gdy zaobserwuje się niepokojące objawy.

- Niepokoić powinny zmiany w kształcie piersi lub ich położeniu, zmarszczenie skóry lub zmianę jej koloru, wciągnięcie brodawki sutkowej, zaczerwienienie, owrzodzenie, a także wydzielina z brodawki - surowicza lub zabarwiona krwią oraz guzek albo stwardnienie, które różni się wyraźnie swoją konsystencją od reszty ciała. Uważać należy też na powiększenie węzłów chłonnych pod pachą - wylicza **Sławomir Maciejski**, lekarz medycyny z zakresu radiologii. – Warto jednak wiedzieć, że nie każdy guzek lub zmiana skóry to rak. Zawsze jednak wymaga badania lekarskiego.

Bezpłatna mammografia dla pań od 45 do 74 roku życia będzie wykonywana w **Chełmie** już w poniedziałek, **3 czerwca**, w godz. 9-17, na parkingu przy ul. Sybiraków (tel. do rejestracji: 58 767 34 44) oraz w **Hannie** (autopracownia stać będzie przy GOK-u, ul. Dworska 4, w godz. 9-14. Zapisy pod nr tel.: 723 351 002 lub 723 351 003. 7 **czerwca** mammobus zawita do **Krasnegostawu**. W godz. 9-17 parkować będzie na stadionie przy Centrum Sportowym, ul. Piłsudskiego 48 (wjazd od ul. M. Sobieskiego). Aby się zapisać, należy zadzwonić pod numer 58 767 34 44.

Na badania można też przyjść z ulicy. Zostaną wykonane, jeżeli będą wolne miejsca. Jeżeli nie, można umówić się na inny termin.

szer

GABINET ZDROWIA PSYCHICZNEGO
PRZYCHODNIA SPECJALISTYCZNA CENTRUM
Dr n. med. Marek Daniłosio
lekarz specjalista psychiatra
specjalista psychiatra dzieci i młodzieży, psychoterapeuta
leczenie zaburzeń psychicznych u dorosłych, młodzieży i dzieci
Chełm, ul. Szpitalna 47/10
82 569 90 10, 82 569 90 11
www.przychodniacentrum.com
7838

Lek. med. Zbigniew Bąk
SPECJALISTA NEUROLOG
Chełm, ul. Zachodnia 41 (os. Gwarek)
Przyjmuje: poniedziałki, czwartki, od godz. 16.00
Rejestracja telefoniczna
82 564 30 74
3236

APTEKA pomocna
pn - pt 7:00 - 21:00
sob 8:00 - 21:00
ul. Szpitalna 40 Chełm
4749

www.nzozlekdent.pl
LEK-DENT Chełm, ul. Wołyńska 32
lek. med. Tomasz Wojewoda
specjalista ginekolog-położnik
zaprasza
poniedziałki - 16:00 - 18:00
KOMPLEKSOWA OPIEKA położnicza i ginekologiczna
USG, KTG i cytologia
Rejestracja tel.
82 563 13 53, 82 565 13 53
3061

APTEKA Na Deptaku
pn-pt 7:00 - 19:00
sob 7:00 - 15:00
ul. Lwowska 21/7 Chełm
3650

LEK DENT
Niepubliczny Zakład Opieki Zdrowotnej
• Leczenie stomatologiczne
Agnieszka Wojewoda - Torój
Alicja Dyszewska - Wojewoda
Barbara Wojewoda
Czynne: pon. - pt. 8.00 - 18.00
sob. 8.00 - 14.00
Rejestracja
82 563 13 53
82 565 13 53
Chełm, ul. Wołyńska 32
6974

LEK DENT Chełm ul. Wołyńska 32
Dr n.med. Krzysztof Wojewoda
Specjalista Ginekolog-Położnik
zaprasza
wtorki środy piątki
USG i KTG (w ramach wizyty)
Kolposkopia
Rejestracja tel.
82 563 13 53, 82 565 13 53
4184

PRACOWNIA PROTETYCZNA
Technik dentystyczny
Jadwiga Branecka - Kania
pl. Kupiecki 10 (II piętro)
pon. - pt.: 10.00 - 16.00
Tel: 606 902 148
3858

NEUROLOGICZNY GABINET LEKARSKI
lekarz Teresa Serwacka spec. neurolog
Pracownia EEG - badanie czynności mózgu
DOPPLER - przepływ krwi (tętnice, żyły)
USG
Chełm, Rejowiecka 119
Rejestracja tel.: 502 297 639, 508 654 759
82 565 56 98, 512 835 211
7237

eprasa.pl 27cac77e19

Co jest grane?

FURIOSA: SAGA MAD MAX

sensacyjny, sci-fi

Kiedy świat upada, młoda Furiosa zostaje uprowadzona z Zielonego Miejsca Wielu Matek. Wpada w ręce potężnej Hordy Bikerów, której przewodzi watażka Dementus. Po przebyciu Pustkowi porywacze docierają do Cytadeli, gdzie rządzi Wieczny Joe. Dwóch tyranów zaczyna walkę o władzę, Furiosa zaś musi przetrwać wiele prób, jednocześnie gromadząc środki, które pozwolą jej wrócić do domu.

CHEŁM
CKF ZORZA 3-6 czerwca – godz. 19.30; 8 czerwca – godz. 20; 9 czerwca – godz. 20.15

KRASNYSTAW
KINO MORSKIE OKO 6 czerwca - godz. 19

WŁODAWA
KINO WDK 7-9 czerwca – godz. 19

UCIECZKA ZE ZWIERZOWERSUM

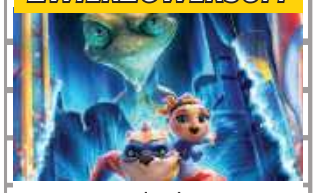

animacja

Maggie jest wombatką, która w przebraniu superbohaterki przeczesuje miasto w poszukiwaniu złoczyńców. Ma mnóstwo roboty – ale to nie ze względu na nich, tylko z uwagi na drobne przysługi, o które proszą ją mieszkańcy. Przychodzi jednak dzień, w którym znowu potrzebna będzie jej prawdziwa moc! Oto zły geniusz technologii planuje uwięzić wszystkich mieszkańców miasta w „idealnej", jego zdaniem, symulacji komputerowej i odciąć ich od realnego życia.

WŁODAWA
KINO WDK 5-6 czerwca – godz. 17

KRÓLESTWO PLANETY MAŁP

akcja, sci-fi

Wiele lat po wydarzeniach z „Wojny o planetę małp" w oazie, do której Cezar poprowadził inne małpy, społeczeństwo zaczęło się rozwijać, podczas gdy ludzie, zepchnięci na margines, zaczęli coraz bardziej dziczeć. Jeden z przywódców małp, budując swoje imperium, zaczyna zniewalać inne grupy, aby odnaleźć tajną ludzką technologię. W międzyczasie potomek Cezara wyrusza w podróż, aby odnaleźć wolność, której kluczem jest młoda ludzka dziewczynka. Ta wędrówka zmieni jego dotychczasowe wyobrażenie o przeszłości, a nowe decyzje wpłyną na przyszłość zarówno małp, jak i ludzi.

KRASNYSTAW
KINO MORSKIE OKO 7-9 czerwca - godz. 19

Poetyckie piosenki Kazimierczaka

KONCERT „Uszy" to najnowsza płyta z piosenkami Bartka Kazimierczaka. Znajdujące się na niej utwory, autor i kompozytor w jednym zaprezentuje podczas koncertów promujących krążek: 9 czerwca w Chełmskim Domu Kultury, a 14 czerwca w Hucie Kultury w Rudzie-Hucie.

W Hucie Kultury Bartkowi Kazimierczakowi towarzyszył będzie Paweł Pikus

Koncerty, podobnie jak album, utrzymane będą w stylistyce łączącej piosenkę poetycką z amerykańską muzyką folk i country.

W Chełmie wokaliście na scenie towarzyszył będzie zespół w składzie: **Michał Lewartowicz** (gitary), **Piotr Kierski** (gitara basowa), **Bogdan Depta** (instrumenty klawiszowe) **Paweł Pikus** (gitara), **Aleksandra Bednarek** (perkusja) oraz **Basia Szarwiło**, **Ania Bieńkowska** i **Krzysztof Łukasik** (śpiew). W Hucie Kultury wystąpi z nim **Paweł Pikus**.

Oprócz piosenek z promowanej płyty usłyszymy starsze kompozycje jego autorstwa, a także utwory m.in. Leonarda Cohena i Edwarda Stachury.

Bartek Kazimierczak to muzyk, kompozytor i autor tekstów, a zawodowo dyrektor Chełmskiego Domu Kultury. Od wielu lat pisze piosenki i występuje solo lub z zespołami Bimber Boys oraz Klaus Trzaska Band. Jego utwory doceniane były na licznych festiwalach, między innymi na Ogólnopolskim Studenckim Przeglądzie Piosenki „YAPA", Festiwalu Piosenki Studenckiej i Turystycznej „Bakcynalia" czy na Ogólnopolskim Przeglądzie Piosenki Autorskiej OPPA.

Nagranie płyty, którą będzie promował na koncertach, zostało zrealizowane po zdobyciu przez niego Grand Prix im. Jonasza Kofty podczas Ogólnopolskiego Przeglądu Piosenki Autorskiej OPPA 2023 w Warszawie oraz Nagrody Związku Polskich Autorów i Kompozytorów ZAKR Kryształowy Kamerton.

Bilety na koncert w Hucie Kultury (ul. Targowa 9, Ruda -Huta) w cenie 30 zł, a w dniu koncertu 40 zł do nabycia od poniedziałku do piątku w godz. 12-18 w Hucie Kultury. Szczegółowe informacje pod nr tel. 82 568 60 55.

W Chełmie wstęp na wydarzenie bezpłatny. Wejściówki można odebrać w kasie ChDK. **szer**

Jaćwieskie Eldorado

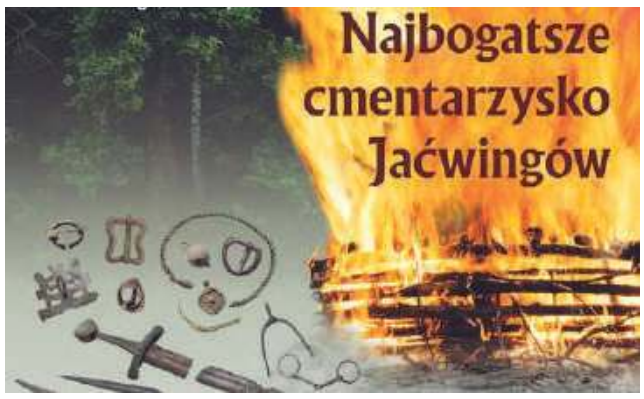

WYSTAWA Od 7 czerwca w Muzeum Regionalnym w Krasnymstawie gościć będzie wystawa pod tytułem „Jaćwieskie Eldorado". Przygotowuje ją Muzeum Okręgowe w Suwałkach we współpracy z Państwowym Muzeum Archeologicznym w Warszawie.

Ekspozycja prezentować będzie Jaćwieskie cmentarzysko badane w Krukówku. Stanowisko to jest najbogatszym i najcenniejszym wczesnośredniowiecznym ciałopalanym cmentarzyskiem jaćwieskim, jakie udało się dotąd odkryć. Zobaczyć będzie można liczne artefakty pozyskane z wykopaliska archeologicznego m.in. kobiece ozdoby, elementy ubioru, broń czy przedmioty codziennego użytku, które w znaczący sposób uzupełniają opowieść o zwyczajach pogrzebowych plemienia Jaćwingów. Do niedawna wiadomo było na ich temat tyle, ile napisał krzyżacki kronikarz Piotr z Dusburga: „Wraz ze zmarłymi dostojnikami palono oręż, konie, służących, służebnice, szaty, psy myśliwskie, ptaki drapieżne i inne przedmioty niezbędne w rycerskim rzemiośle".

Wystawa, której scenariusz opracowali: **Jerzy Siemaszko** (komisarz wystawy), **Renata Maskowicz-Sikorowska** i **Kazimierz Sobecki**, będzie czynna do końca września. **szer**

Lady Pank w Kumowej Dolinie

KONCERT Kultowy polski zespół rockowy zaprasza na serię koncertów pod hasłem „A nam nie chce się iść do domu". Jeden z nich odbędzie się 19 lipca o godz. 20:00 w amfiteatrze w Kumowej Dolinie. Bilety, w cenie 100 złotych, już do kupienia.

Fani będą mieli okazję usłyszeć na żywo największe hity grupy, które przez lata podbijały serca słuchaczy. Grupa znana jest z takich utworów jak „Zawsze tam, gdzie ty", „Mała Lady Punk", „Mniej niż zero", czy „Kryzysowa narzeczona", które na stałe zapisały się w historii polskiego rocka.

Lady Pank to ikona polskiej sceny muzycznej, która od ponad 40 lat nieprzerwanie angażuje i zachwyca swoich fanów. Ich występy na żywo to nie tylko okazja do wspólnego śpiewania znanych tekstów, ale także do przeżywania emocji, które wywołują ich żywiołowe i pełne energii koncerty.

A gwarancją niezapomnianych wrażeń i potężnej dawki dobrej muzyki rockowej są: **Jan Borysewicz** (gitara solowa, śpiew), **Janusz Panasewicz** (śpiew), **Kuba Jabłoński** (perkusja) oraz **Krzysztof Kieliszkiewicz** (gitara basowa). **szer**

Przyrodnicze fascynacje fotografów

WYSTAWA W Galerii Krasnostawskiego Domu Kultury (ul. Okrzei 10) prezentowane są prace członków Związku Polskich Fotografów Przyrody. Ekspozycja nosi tytuł „Nasze Przyrodnicze Fascynacje".

Przedstawia najlepsze zdjęcia z dwóch konkursów Fotograf Roku, pokazujące różne spojrzenia na otaczającą nas przyrodę.

- Zadaniem fotografa jest tak patrzeć na świat, aby dostrzec w nim i pokazać rzeczywistość, której inni nie zauważają. Fotografowie ZPFP odkrywają i utrwalają piękno form i kształtów znajdujących się w przyrodzie, unikalne zjawiska świetlne oraz rejestrują swoimi aparatami sceny z życia czworonożnych i skrzydlatych mieszkańców planety, by między innymi uwrażliwić odbiorców na potrzebę ochrony środowiska i jednocześnie przyczynić się do ocalenia piękna, które nas otacza – tłumaczą artyści.

W Krasnostawskim Domu Kultury swoje prace prezentują: **Ewa Bartniak**, **Agnieszka** i **Włodek Bilińscy**, **Wojciech Bronowski**, **Małgorzata Bruj**, **Krzysztof Foryszewski**, **Urszula Frydrych**, **Przemysław Jośko**, **Ewa Kacperek**, **Wiesław Kościukiewicz**, **Sławomir Kotara**, **Anna Lasocka**, **Mariusz Lewandowski**, **Bogdan Michalski**, **Leszek Nowak**, **Elżbieta Rogaczewska**, **Wojciech Smółkowski**, **Waldemar Sokołowski**, **Robert Toczewski** oraz **Hanna Żelichowska**.

Prezentowane na wystawie zdjęcia oglądać można do 26 czerwca w godzinach pracy Krasnostawskiego Domu Kultury. **szer**

fot. Urszula Frydrych

Między ciałem a umysłem

SEANS „Powoli" to tytuł filmu, do obejrzenia którego zaprasza Krasnostawski Klub Miłośników Dobrego Kina. Projekcja w najbliższą środę (5 czerwca) o godz. 18.

Nagrodzony za reżyserię na Sundance film **Mariji Kavtaradze** to zmysłowa i prowokacyjna love story, jakiej jeszcze na ekranach nie było. Elena jest tancerką, a Dovydas tłumaczem języka migowego. Oboje pracują ciałem, szukając najlepszego sposobu, by wyrazić – tańcem i ruchem dłoni – najsubtelniejsze sensy i najgłębsze emocje. Wydają się dla siebie stworzeni, jednak różni ich sposób podejścia do sfery seksualnej. Bo Elena uwielbia seks, a Dovydas mógłby się bez niego obejść. Pełni najlepszych chęci sprawdzają więc, czy da się kochać, nie pożądając, próbując wytworzyć swój własny rodzaj intymności.

To kino namiętne i pełne pasji, które jest popisem zarówno świetnej reżyserii, jak i aktorskiej chemii.

szer (źródło filmweb)

Co jest grane?

GARFIELD

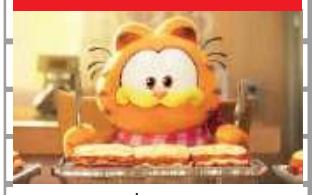

animowany

Garfield jest najbardziej znanym domowym kotem na świecie. Jest leniuchem, który uwielbia lasagne i nie cierpi poniedziałków. Po nieoczekiwanym spotkaniu ze swoim dawno zaginionym ojcem – niechlujnym ulicznym kotem Vicem – Garfield i jego psi przyjaciel Odie zmuszeni są porzucić swoje doskonałe rozpieszczone życie i dołączyć do Vica w zabawnym napadzie o wysoką stawkę.

CHEŁM
CKF ZORZA 3-7 czerwca – godz. 13, 15.15, 17.30; 8 czerwca – godz. 11, 13, 17.30; 9 czerwca – godz. 11, 13.15 i 18

KRASNYSTAW
KINO MORSKIE OKO
6 czerwca – godz. 9.15, 11.15, 15, 17; 7-9 czerwca – godz. 14.30, 16.30

HIT MAN

komedia, akcja

Na co dzień skryty i nieśmiały profesor filozofii Gary Johnson, pokazuje drugie oblicze, dorabiając jako „fałszywy zabójca" na usługach Departamentu Policji z Nowego Orleanu. Obdarzony niespotykanym talentem do zdumiewających metamorfoz i przebieranek, mężczyzna nie ma sobie równych w wyłapywaniu ludzi planujących morderstwa swoich wrogów. Co jednak, gdy – podszywając się pod seksownego killera – sam znajdzie się pod wpływem i urokiem kobiety, którą zamierzał posłać za kratki?

WŁODAWA
KINO WDK 5-6 czerwca – godz. 19

DO USŁUG SZANOWNEJ PANI

komediodramat

Osiągnąwszy wiek, w którym niemal wszystkie bliskie mu osoby odeszły lub rozjechały się po świecie, Andrew Blake nie ma już nawet ochoty na żarty ze swoim kolegą z młodości, Richardem. Pod wpływem nagłego impulsu postanawia przekazać stery swojej małej angielskiej firmy w ręce zaufanej asystentki i zatrudnić się w charakterze majordoma we Francji, w rodzinnym kraju swojej zmarłej żony. Na miejscu nikt nie zna jego prawdziwej tożsamości i to mu się podoba. Niestety, kiedy Andrew pojawia się w posiadłości rodziny Beauvillier, nic nie wygląda tak, jak to sobie wyobrażał…

CHEŁM
CKF ZORZA 7 czerwca – godz. 19.30; 8 czerwca – godz. 15.15; 9 czerwca – godz. 15.30

eprasa.pl 27cac77e19

Spisali się na medal

KICKBOXING Około 70 osób wzięło udział w II Turnieju o Puchar Starosty Włodawskiego dla dzieci i młodzieży. Uczestnicy rywalizowali w kickboxingu, boksie oraz konkurencjach ogólnorozwojowych: biegu wahadłowym, kopnięciach na czas oraz walkach na piankowe pałki. Rywalizacja organizowana przez trenera Sylwestra Protasa z MKS-u Mechanik oraz Starostwo Powiatowe we Włodawie odbyła się w ZSZ nr 1 i II LO.

W rywalizacji wzięli udział zawodnicy miejscowego Skorpiona (sekcji MKS Mechanik), Amicusa z Łopiennika Nadrzecznego i Starego Brusa, a także sportowcy pochodzący z powiatu włodawskiego, jak i reprezentantki Ukrainy. Wśród najmłodszych uczestników złote medale w poszczególnych kategoriach wywalczyli: **Wojciech Olech**, **Maksymilian Olech**, **Lena Wojtal**, **Paweł Szczerba**, **Nikola Grzywaczewska**, **Marcel Tyszczuk**, **Wojciech Jacuniak** i **Karolina Hordejuk**, srebrne: **Dawid Syczuk**, **Szymon Jacuniak**, **Aleksander Paraficz**, **Aleksandra Górna**, **Robert Lewis**, **Dominik Grzywaczewski**, **Kinga Gietka** i **Laura Dembkowska**, a brązowe: **Wojciech Szczerba**, **Ignacy Żelechowski**, **Mikołaj Zaorski**, **Oliwia Sawczuk**, **Maja Pasieczna**, **Oliwia Markowska**, **Gabriel Karaś**, **Nikodem Kleszczyński**, **Fabian Bugajny**, **Jakub Ciepołowicz**, **Kaja Rusinek**, **Amelia Bartnicka**, **Kornelia Paraficz**, **Wiktoria Olech**, **Weronika Szewczyk** i **Dorota Kozyk**.

W walkach głównych najlepiej zaprezentował się **Bartosz Górny**, wychowanek trenera **Sylwestra Protasa**, który w juniorach w wadze ciężkiej pokonał w finale włodawianina **Krystiana Bieleckiego**, otrzymując nie tylko złoty medal, ale również miano najlepszego zawodnika. Najlepszą fighterką turnieju także wybrano reprezentującą włodawskiego Skorpiona **Aleksandrę Dziwulską** (kat. 55 kg kadetki), która w drugiej rundzie przez nokaut techniczny pokonała klubową koleżankę **Karolinę Sulimę**. Trzecie miejsce zajęła **Lidia Perwuszyna**, też zawodniczka Mechanika, dla której był to pierwszy zawodowy start. Wśród juniorów w kat. do 77 kg świetny debiut zaliczyli również **Oliwier Śliwka** oraz **Piotr Kukiełka** (obaj z sekcji Skorpion), którzy walczyli ze sobą i finalnie górą był ten pierwszy. Złoty medal w walkach przerywanych zdobyły natomiast **Bianka Kaczmarek** (kat. 42 kg kadetki) oraz **Oliwia Ciepołowicz** (kat. do 80 kg).

Więcej zdjęć na supertydzien.pl. **MP**

Przez góry, równiny i wodę

BIEGI W ostatni weekend maja nasi biegacze mierzyli się z szeregiem wyzwań zarówno w kraju, jak i za granicą.

Marek Lik, jeden z weteranów grupy Chełm Biega, zdecydował się na morderczą 240-kilometrową trasę Ultra-Trail Małopolska. Trasa poprowadzona szlakami Gorców i Beskidów, z przewyższeniami sięgającymi w sumie 13 km, należy do najbardziej wymagających w kraju, również ze względu na zmienne warunki pogodowe. Dla Marka Lika było to kolejne podejście do tego wyzwania i znów musiał uznać wyższość sił natury. Po blisko 33 godz. zdecydował się zejść z trasy na jednym z punktów kontrolnych po pokonaniu 145 km.

W tym samym czasie inny chełmianin **Krzysztof Mazurek**, wraz z córką **Katarzyną** i synem **Kubą**, zdecydowali się na udział w dwóch zmaganiach rodzinnych. W I Charytatywny Biegu w Zofiówce zmagali się z trasą 4 km, a w Runmageddonie Family w Twierdzy Modlin pokonali 2 km i 15 przeszkód.

Aktywną końcówkę maja mają również za sobą reprezentanci sekcji biegowej Ruchu Izbica. Bracia **Marek** i **Damian Antończakowie** udali się do Rumunii, żeby po raz drugi w sportowej karierze wziąć udział w liczącym 100 km Transylwania Trail. Startując spod Cytadela Poenari, znanej jako Zamek Drakuli, mierzyli się nie tylko z wymagającym terenem, ale również z bardzo zmiennymi warunkami atmosferycznymi, w tym spadkiem temperatury i śniegiem. Ze względu bezpieczeństwa zdecydowali się zrezygnować z wyścigu na 65 km.

Równolegle w Łodzi odbywał się Bieg Ulicą Piotrkowską na dystansie 10 km. **Kazimierz Sysa** do mety dotarł w 1 godz. 44 min 43 sek., a w zmaganiach brało udział prawie 5000 osób.

Ostatni weekend maja był również długo wyczekiwaną inauguracją sezonu dla triathlonistów, a w tej dyscyplinie reprezentanci sekcji biegowej Ruchu Izbica zdecydowali się rywalizować w Łukowie nad zalewem Zimna Woda. Na dystansie 1/8 Ironmana **Jolanta Bojarczuk** uzyskała czas 1 godz. 24 min 36 sek., co dało jej dziewiąte miejsce wśród kobiet i drugie w kategorii wiekowej, z kolei **Irena Bojarczuk** finiszowała w 1 godz. 24 min 54 sek., zajmując dziesiąte miejsce wśród kobiet oraz pierwsze wśród równolatek. Na trasie 1/4 Ironmana startował **Piotr Czemerys**, kończąc wyścig w 2 godz. 47 min 27 sek. na 75. miejscu w open. Natomiast w zmaganiach sztafetowych **Andrzej Łoiński** wraz z żoną **Moniką** i synem **Adrianem** uzyskali czas 1 godz. 33 min 23 sek., co dało im czwartą lokatę. **MP**

W drodze do mistrzostw Polski

BOKS Reprezentanci MKS-u Olimp Chełm są w ciągłych przygotowaniach do jednego z najważniejszych startów w tym sezonie. Kolejnym etapem budowania formy na dobre występy w polskich czempionacie był udział w Pikniku Olimpijskim w Warszawie, współorganizowanym m.in. przez Warszawską Szkołę Boksu.

Pięściarze chełmskiego Olimpu stoczyli pięć walk. **Igor Rondoś** krzyżował rękawice z o rok młodszym od siebie mistrzem Polski w swojej kategorii i wyszedł z tego pojedynku zwycięsko. Triumfy dopisali do kont również: **Kacper Frymus**, **Marek Tołyż**, **Mikołaj Rondoś** i **Kuba Racławowicz**. Wyższość rywala musiał natomiast uznać **Arkadiusz Tołyż**, który stanął w szranki z członkiem kadry narodowej, kilkukrotnym mistrzem Polski, a także medalistą mistrzostw Europy **Maciejem Marchelem**. Przegrał głosami sędziów 1:2, jednak potratował ten pojedynek jako lekcję z bardzo doświadczonym przeciwnikiem. Zawodnicy MKS-u Olimp Chełm spotkali się również z byłą wychowanką klubu **Julią Szeremetą**, która jest jedną z najmłodszych Polek, która zdobyła kwalifikację na igrzyska olimpijskie.

- Mistrzostwa Polski Juniorów w boksie, do których się przygotowujemy, odbędą się w połowie czerwca w Ciechocinku, a weźmie w nich udział czterech naszym reprezentantów - mówi **Konrad Rondoś**, trener pięściarzy chełmskiego Olimpu. - W naszych planach szkoleniowych miały być uwzględnione wyjazdy na Ukrainę, do jednego z zaprzyjaźnionych klubów, ale w związku z wojną zostały tam wprowadzone zaostrzone przepisy. Otrzymaliśmy również zaproszenie na sparingi w Kijowie, jednak i tam nie będziemy ryzykowali wyjazdu, skupimy się na przygotowaniach w kraju. **MP**

Kolarze podbili Siemiatycze

MTB Kolejny wyścig z cyklu Maratonów Kresowych i kolejne sukcesy reprezentantów GKK Peletonu Okszów. Jeden z nich zdobył medal w klasyfikacji ogólnej, część pozostałych stawała na podium w swoich kategoriach w zmaganiach, które odbyły się w Siemiatyczach.

fot. Maratony Kresowe

Najwięcej powodów do zadowolenia ma **Adam Rękas**, który zajął trzecie miejsce w open na dystansie półmaratonu (32 km), finiszując po zaciętym ściganiu i wyprzedzając rywala o 0,02 sek. Do tego dołożył jeszcze srebro w kat. M20.

- Jest to pierwsze od wielu lat podium naszego zawodnika w klasyfikacji open na dystansie półmaratonu w Maratonach Kresowych - mówi **Jarosław Garda**, również kolarz Peletonu. - Trzeba zaznaczyć, że półmaraton jest zazwyczaj najliczniej reprezentowany, więc bardzo trudno dostać się do podium w otwartej klasyfikacji. Adamowi i jego trenerowi **Wiesławowi Wójtowiczowi** należą się wielkie brawa za ciężką i niestrudzoną pracę włożoną w przygotowania nie tylko do tego wyścigu, ale i do całego sezonu.

W półmaratonie wspomniany **Wiesław Wójtowicz** zdobył brązowy medal w kat. M50 (17. w open), a złoto w kat. K30 to zasługa **Katarzyny Ludynii** (piąta w open). Szósta w kat. K40 była **Agata Szymańska** (ósma w open), ósmy w kat. M20 **Robert Jędruszczak** (65. w open), a dziewiąty w kat. M20 **Jakub Cimek** (87. w open). Na koronnym dystansie liczącego 58 km maratonu srebro w kat. M30 zdobył **Stanisław Próchniak** (szósty a open), a brąz **Kamil Borowski** (siódmy w open). Drugi w kat. M40 był **Adam Mandziak** (czwarty w open), a czwarty w kat. M50 **Krzysztof Grajczyk** (20. w open).

Na 19-kilometorwym dystansie fit po złoty medal sięgnęła **Kamila Bagan** (czwarta w open), natomiast po brązowy **Ignacy Kuchta** (11. w open), z kolei w swoich grupach wiekowych **Paweł Stasiuk** był siódmy (19. w open), zaś **Oliwier Kryszczyszyn** ósmy (22. w open).

Więcej zdjęć na supertydzien.pl. **MP**

2007
SAMOCHODOWE INSTALACJE GAZOWE
elcar
MONTAŻ - SERWIS • SPRZEDAŻ CZĘŚCI
KLIMATYZACJA AUTOELEKTRONIKA
Chełm, ul. Zawadówka 22
82 5602114, 503 156 879
elcar@auto-gaz.chelm.pl
SERWIS SYSTEMÓW HOLENDERSKICH
VIALLE necam LOVATO BRC LANDI RENZO AG

eprasa.pl 27cac77e19

Łada znów uległa Startowi

PIŁKA NOŻNA Start Krasnystaw, po raz drugi z rzędu, awansował do finału Pucharu Polski na szczeblu wojewódzkim. Zespół prowadzony przez Marka Kwietnia pokonał Ładę Biłgoraj na jej murawie, chociaż spotkanie rozstrzygnęły dopiero rzuty karne. Było to drugie zwycięstwo tej drużyny nad rywalami, z którymi kilka dni wcześniej mierzyli się w następnej kolejce zmagań w IV lidze.

Ładzie Biłgoraj nie udało się odegrać za porażkę 0:3, chociaż pierwszą połowę zespół kończył z jednobramkowym prowadzeniem, które zapewniło im samobójcze trafienie **Michała Saja** w 33. minucie. Po zmianie stron goście dołożyli dwa trafienia, w 65. minucie gola zdobył **Dominik Skiba**, a w 79. **Maciej Łopuszyński**, wychodząc na prowadzenie. I kiedy wydawało się, że spotkanie skończy się w regulaminowym czasie, wyrównującą bramkę dołożył gospodarzom **Jakub Paćkowski**. Rozstrzygnięcia nie przyniosła dogrywka, a dopiero rzuty karne. W nich ostatecznie 5:4 wygrał Start Krasnystaw.

W meczu finałowym wojewódzkiego Pucharu Polski drużyna szkolona przez **Marka Kwietnia** podejmie u siebie Avię Świdnik, która 3:0 wygrała z Orlętami Radzyń Podlaski. **MP**

Liga dobiegła końca

DART W ostatni dzień maja zawodnicy Steel Dart Chełm rozegrali ostatni, dziesiąty turniej z cyklu ligi wiosennej, który przyciągnął 20 osób. Stawką rywalizacji w formule 501 double out były miejsca na podium również w klasyfikacji generalnej.

Do walk o najwyższe lokaty przystąpili tym razem: **Aleksandra Walczuk**, **Jarosław Nowosad**, **Michał Terlecki** i **Łukasz Duczmal**. Pierwsza dwójka stanęła przeciwko sobie i finalnie Jarosław musiał uznać wyższość świetnie dysponowanej Oli, ulegając jej 2:3. W drugim półfinale natomiast, przy średnich rzutach na poziomie ok. 70 pkt, Michał gładko ograł Łukasza 3:0. Pojedynek o pierwsze miejsce dostarczył mnóstwa zwrotów akcji. Aleksandra Walczuk wyrwała rywalowi dwa legi, jednak zdołał on odrobić straty, wygrywając cztery kolejne. Mimo tego zwycięstwa, Michałowi Terleckiemu nie udało się powrócić na szczyt rankingu generalnego. Zajął drugą lokatę, ustępując miejsca Jarosławowi Nowosadowi, który z kolei pokonał 4:1 Łukasza Duczmala, plasując się na trzecim miejscu w dziesiątym turnieju. Drugi z nich zamknął natomiast podium generalne cyklu wiosennego.

- Aleksandra Walczuk, która zaprezentowała świetną grę, to pierwsza kobieta na podium w tym cyklu naszych zmagań, więc szkoda, że nie możemy cieszyć się jej grą częściej - mówi Łukasz Duczmal. - Na co dzień wywodząca się z naszych szeregów Ola gra i trenuje w Łodzi. Jej gra to nie przypadek, ponieważ zawsze reprezentowała wysoki poziom, a teraz jest w topowej formie, co potwierdza 13. lokata w aktualnym krajowym rankingu kobiet.

Ostatni wiosenny turniej powiększył również listę wyników w klasyfikacji wyczynowców, a „wybryki" dopisali do kont: Michał Terlecki (171 pkt, dwukrotne 180 pkt, podwójny finisz 18. lotką i pojedynczy 19. lotką), **Robert Walczuk** (180 pkt), **Marcin Oleszczuk** (180 pkt), Łukasz Duczmal (finisz 19. lotką), **Grzegorz Bądaruk** (finisz 18. lotką) i **Andrzej Gula** (finisz 82 pkt przez czerwony środek). **MP**

Sukcesy w stolicy województwa

LEKKOATLETYKA Lublin po raz kolejny okazał się szczęśliwym miejscem dla chełmskich lekkoatletów. Zarówno zawodnicy MKS-u Agros Chełm, jak i MKL-u Chełm, sięgnęli tam po następne życiówki podczas III mityngu LOZLA, który był jednocześnie Memoriałem Andrzeja Kleczki. Reprezentanci drugiego z tych klubów stawali ponadto na podium w towarzyszących wydarzeniu zawodach z cyklu Lekkoatletyka dla każdego.

Reprezentacja MKL

Jakub Gębicki

W gronie zawodników MKS-u Agros Chełm doskonałą formę znów zaprezentował **Jakub Gębicki**, który po raz drugi w sezonie poprawił rekord miasta i w biegu na dystansie 600 m osiągnął czas 1 min 22,38 sek., tym samym wygrywając konkurencję. Nowy rekord życiowy dopisała do konta **Nina Oszwa**, która na dystansie 400 m, ustanowiła rezultat 66,03 sek. Z kolei w biegu na 200 m drugą lokatę zajęła **Klaudia Osiupiuk**, przekraczając linię mety w 25,13 sek., natomiast **Oliwia Majewska** na dystansie 100 m finiszowała w 16,66 sek. Niepokonana w rzucie dyskiem była **Aleksandra Torończak**, która osiągnęła wynik 40,05 m, zaś w pchnięciu kulą posłała ją na 11,57 m. **Tomasz Rysio** startował w skoku wzwyż i rezultat 182 cm zapewnił mu drugie miejsce.

Sporo świetnych rezultatów dopisali do swoich kont lekkoatleci MKL-u Chełm. Wyniki w biegu na 100 m: **Szymon Januszanis** - 11,82 sek. (PB), **Martyna Wawryniuk** - 13,13 sek. (PB), **Miłosz Zazula** - 13,35 sek., **Laura Toczko** - 14,51 sek., **Kinga Zacharczuk** - 14,97 sek., **Marcelina Zienkiewicz** - 15,08 sek., **Wiktoria Hryszko** 14,21 sek., w biegu na 200 m: **Lena Marcyniuk** - 25,90 sek. (PB), **Wiktoria Hryszko** - 29,15 sek., Laura Toczko - 29,89 sek., Kinga Zacharczuk - 31,20 sek., **Marcelina Zienkiewicz** - 31,87 sek., w biegu na 300 m: Szymon Januszanis - 36,75 sek. (PB), Miłosz Zazula - 41,14 sek., Martyna Wawryniuk - 43 sek., **Lena Chrobot** - 43,88 sek. (PB), w biegu na 600 m: **Aleks Zienkiewicz** - 1 min 30,63 sek., **Antoni Dyński** - 1 min 36,83 sek., **Gustaw Dąbrowski** - 1 min 43,14 sek., **Maja Niemiec** - 1 min 48,59 sek., **Emilia Weremczuk** - 2 min 0,36 sek., a w biegu na 1500 m: **Miłosz Czerwonka** - 4 min 4,38 sek. (PB), **Amelia Kogut** - 5 min 22,13 sek., **Julia Gęba** - 5 min 37,66 sek. Z kolei w rzucie oszczepem **Maja Krzywicka** ustanowiła wynik 27,09 m.

Zawodnicy MKL-u Chełm trenowani przez **Piotra Szkodę** i **Łukasza Sereja** zdobyli również siedem medali w rozgrywanych równolegle zmaganiach Lekkoatletyka dla każdego, które były jednocześnie eliminacją do finałów ogólnopolskich w Łodzi. Złote krążki są zasługą: **Antoniego Kuczury** w pchnięciu kulą (5,38 m), **Bartłomieja Wrony** w biegu na 1000 m (3 min 8,21 sek.) i **Kiry Horshovej** w biegu na 600 m (1 min 51,81 sek. - PB), srebrne: **Jagody Ciebiery** w biegu na 60 m (9,43 sek.) i **Katarzyny Dragan** w skoku w dal (4,59 m - PB), a brązowe: **Laury Nowosad** w biegu na 600 m (2 min 0,91 sek. - PB) i **Leny Skobel** w biegu na 1000 m (3 min 34,27 sek. - PB). Wyniki uzyskane przez pozostałych reprezentantów MKL-u: **Nikodem Nowosad** - 11,83 sek. w biegu na 60 m, **Natalia Tokarzewska** - 14,97 sek. na 100 m (PB), **Pola Kalinowska** - 15,35 sek. na 100 m, **Lena Węgielska** -16,19 sek. na 100 m, **Natalia Krzewska** - 17,76 sek. na 100 m, **Daria Danko** - 18,26 sek. na 100 m, **Kornelia Pyc** - 17,83 sek. na 100 m, **Dawid Kister** - 15,56 sek. na 100 m (PB), **Julia Kiryk** - 58,07 sek. na 300 m, **Tomasz Oleszczyński** - 48,67 sek. na 300 m i **Hanna Kowalczyk** - 4 min 10,34 sek. na 1000 m (PB).

W memoriałowym mityngu świetną formę zademonstrowali także chełmscy lekkoatleci występujący w barwach innych klubów. Niedościgniona **Wiktoria Gajosz**, uczennica IV LO w Chełmie oraz reprezentantka Tomasovii Tomaszów Lubelski, po raz kolejny ustanowiła nowy rekord życiowy i pokonała 300 m w 38,12 sek., umacniając swoją pozycję w czołówce krajowego rankingu. Powody do zadowolenia ma również jej klubowa koleżanka **Julia Kawałek**, wychowanka Zespołu Szkół Ekonomicznych i Mundurowych, która na tym samym dystansie poprawiła życiówkę na 41,38 sek. (z kolei w biegu na 100 m finiszowała w 13 sek.). Bardzo dobrą dyspozycją wykazał się ponadto **Jakub Orzędowski** z AZS UMCS Lublin. Ustanowił nowe rekordy zarówno w biegu na 100 (11,69 sek.), jak i 300 m (35,64 sek.).

***PB - rekord życiowy** **MP**

Powalczą o medale w finałach

LEKKOATLETYKA 28 maja na stadionie miejskim w Chełmie odbyła się ostatnia wiosenna odsłona Czwartków Lekkoatletycznych organizowanych przez Chełmskie Towarzystwo Krzewienia Kultury Fizycznej przy współpracy z Urzędem Marszałkowskim Województwa Lubelskiego, Urzędem Miasta Chełm, Starostwem Powiatowym w Chełmie i Miejskim Ośrodkiem Sportu i Rekreacji w Chełmie. Wybrano również najlepszych lekkoatletów w poszczególnych kategoriach, którzy staną przed szansą zdobycia podium podczas ogólnopolskich finałów w Łodzi.

W biegu na 60 m najszybsi w poszczególnych grupach wiekowych byli: Natalia Tokarzewska, Jakub Kowalczuk, Dagna Obydź, Szymon Grabowicz, Marika Piwowar i Oliwier Olczuk, drugie miejsca zajęli: Katarzyna Dragan, Błażej Koziej, Hanna Jarosz, Dawid Kister, Jagoda Ciebiera i Filip Kędzierawski, a trzecie: Jagoda Szajder, Adam Niedzielski, Lena Węgielska, Kacper Żółkiewski, Zuzanna Tomasik i Jakub Łobejko. **Na dystansie 300 m** najlepsi byli: Katarzyna Słoboda, Paweł Jung, Martyna Wolanin, Szymon Kozioł, Hanna Kulczycka i Antoni Grabowicz, za nimi znaleźli się: Mariia Zulenko, Bartłomiej Wrona, Zuzanna Mazurek, Miłosz Kudyba, Roksana Myć i Tobiasz Grzywaczewski, zaś czołowe trójki zamknęli: Natalia Tokarzewska, Tomasz Oleszczyński, Amelia Małek, Gabriel Turewicz, Laura Nowosad i Artem Oleksyn. Najwyższe stopnie podium **w biegu na 600 m** zajęły: Wiktoria Dybczak, Iga Januszanis i Kira Horshkova, drugie: Hanna Kowalczyk, Julia Kwiecień i Laura Nowosad, a trzecie: Nikola Korkosz, Natalia Bryła i Julia Banachewicz. Z kolei **na dystansie 1000 m** najlepsi byli: Bartłomiej Wrona, Mikołja Wach i Bartosz Ostasz, środkowe miejsca podium zajęli: Wiktor Dutka, Kuba Kierepka i Olaf Ryć, a zamknęli je: Szymon Mróz, Dominik Wrona i Illia Vidulin.

W skoku w dal najlepiej spisali się: Katarzyna Dragan, Błażej Koziej, Dagna Obydź, Miłosz Kudyba, Marika Piwowar i Oliwier Olczuk, za nimi znaleźli się: Katarzyna Słoboda, Bartłomiej Wrona, Martyna Wolanin, Szymon Kozioł, Hanna Kulczycka i Bartosz Ostasz, z kolei na trzecim miejscu podium stanęli: Natalia Tokarzewska, Mikołaj Kołodziej, Zuzanna Mazurek, Gabriel Turewicz, Roksana Myć i Filip Kędzierawski. **Piłeczką palantową** najdalej rzucili: Natalia Strojna, Jakub Kowalczuk, Anna Nowosad, Hubert Czarnecki, Maja Dolińska i Jakub Łobejko, drugie lokaty zajęli: Ada Szlichtyng, Piotr Łapiński, Magdalena Dąbrowska, Kacper Żółkiewski, Eliza Mękalska i Jakub Dzierzbicki, zaś trzecie: Sylwia Lubaś, Paweł Jung, Wiktoria Saganek, Kuba Olejarz, Agata Bochen i Eryk Bechta. **W skoku wzwyż** najlepsi byli: Alicja Maj, Gabriel Fedorowicz i Zuzanna Tomasik, drugie miejsce przypadło Oliwii Kuźmicz i Michałowi Garbalowi, natomiast trzecie Nikoli Piątkowskiej i Michałowi Woźniakowi. **W pchnięciu kulą** z kolei najwyższe lokaty na podium zajęli Oliwia Najdek i Michał Zańko, drugie Klaudia Czarnecka i Jan Nafalski, zaś trzecie Lidia Kolenda i Szymon Jarzynowski.

Ostatnia wiosenna odsłona zmagań przyniosła również podsumowanie klasyfikacji szkół i nauczycieli, których uhonorowanie odbędzie się jesienią. W pierwszym z tych zestawień najlepiej spisali się sportowcy ze SP nr 7 w Chełmie, za nimi znaleźli się ci ze SP w Urszulinie, a podium zamknęli uczniowie SP w Okszowie. Wśród nauczycieli pierwsze miejsce zajął **Mirosław Chudzik** (SP Urszulin), drugie **Agnieszka Madeja-Dyńska** (SP Okszów), a trzecie **Małgorzata Misztal** (NISPNTiJO Arka). **MP**

To była powtórka z jesieni

PIŁKA NOŻNA 1:3 III-ligowa Chełmianka uległa na wyjeździe Podlasiu Biała Podlaska w przedostatnim meczu sezonu. Biało-zieloni powtórzyli wynik domowego spotkania z tym zespołem, które rozegrane zostało się w rundzie jesiennej.

Gospodarze objęli prowadzenie w 10. minucie, kiedy akcję zespołową celnie wykończył **Jarosław Kosieradzki**. Niedługo później mogło dojść do wyrównania, kiedy po błędzie obrońców Podlasia **Krystian Mroczek** podał piłkę do **Bartłomieja Korbeckiego**, jednak ten nie wykorzystał sytuacji i futbolówka poleciała w inną stronę, niż zamierzał. Pomyłkę nadrobił jednak w 32. minucie, z rzutu wolnego uderzając prosto w okienko bramki bronionej przez **Rafała Misztala**. Remisu nie udało się utrzymać do przerwy, ponieważ w 44. minucie gospodarzy na prowadzenie wyprowadził **Ezana Kahsay**. Były napastnik zespołu z Chełma sprostał dwóm przeciwnikom i posłał piłkę do siatki z ostrego kąta tuż nad rękami **Jakuba Grzywaczewskiego**.

Przez blisko dwa kwadranse drugiej połowy na tablicy wyników nic się nie zmieniało. W 74. minucie **Mateusz Wyjadłowski** uderzył centrę z rzutu rożnego, goalkeeper Chełmianki miał kłopot ze złapaniem piłki, a okazję wykorzystał **Sebastian Krawczyk**, wyprowadzając gospodarzy na dwupunktowe prowadzenie, które utrzymało się do końca spotkania.

Ostatni mecz sezonu 2023/2024 Chełmianka zagra u siebie 8 czerwca. O godz. 17 podejmie Orlęta Radzyń Podlaski. Po 31. kolejce biało-zieloni z piątej lokaty w tabeli spadli na siódmą, wyprzedzeni przez rywali z Podlasia. **MP**

eprasa.pl 27cac77e19

Rywalizacja zmierza do końca

Wraz ze zbliżającymi się wakacjami dobiegają końca rozgrywki sportowe z udziałem uczniów z naszego regionu koordynowane zarówno przez miejski, jak i Lubelski Szkolny Związek Sportowy.

W zmaganiach piłki nożnej dziewcząt etap wojewódzki zwyciężyły reprezentantki Szkoły Podstawowej z Grabowa Szlacheckiego, natomiast dopiero piąta lokata przypadła drużynie ze Szkoły Podstawowej w Hańsku (opiekun **Dorota Białasz**).

Z kolei na boisku Szkoły Podstawowej nr 8 w Chełmie rozegrany został pierwszy półfinał lekkoatletycznych Igrzysk Dzieci. Indywidualnie pierwsze miejsca zajęli **Marika Piwowar** (SP nr 6 w Chełmie) i **Oliwier Olczuk** (SP nr 5 w Chełmie), drugie **Emilia Kordej** (SP w Rejowcu) i **Ignacy Urban** (SP nr 5 w Świdniku), a trzecie **Pola Jemielniak** (SP nr 7 w Świdniku) i **Dawid Szulc** (SP w Siedliszczu). W drużynowej rywalizacji dziewcząt najwyższy stopień podium przypadł młodym sportsmenkom ze Świdnika (opiekun **Edyta Baranowska**), a drugi z Rejowca (opiekun **Beata Werner-Kość**). W zmaganiach chłopców najlepsi byli zawodnicy ze Świdnika (opiekun **Joanna Sekuła**), z kolei za nimi uplasowali się ci ze SP nr 5 w Chełmie (opiekun **Agnieszka Kusiak**). Drużyny z tych czterech placówek awansowały do kolejnego etapu, który odbędzie się 4 czerwca w Puławach. Drugi półfinał lekkoatletyczny rozegrany został natomiast na stadionie MOSiR w Chełmie. W gronie dziewcząt na podium stanęły kolejno **Kira Horshkova** (SP nr 1 w Chełmie), **Maja Machnikowska** (SP nr 7 w Świdniku) i **Karolina Kloc** (SP w Rejowcu), zaś wśród chłopców **Hubert Matysiak** (SP nr 6 w Chełmie), **Bartłomiej Drozd** (SP w Siedliszczu) i **Hubert Rejmak** (SP w Cycowie). W klasyfikacji szkół, których reprezentanci awansowali do dalszego etapu, znalazły się drużyny z placówek w Rejowcu (opiekun **Beata Werner-Kość**), w Świdniku (opiekunki Joanna Sekuła i **Anna Kowalska**) oraz w Siedliszczu (opiekun **Krzysztof Dyszewski**). Ci uczniowie zmierzą się ze sobą w Biłgoraju 5 czerwca.

W Chełmie odbyły się również lekkoatletyczne półfinały Igrzysk Młodzieży Szkolnej. Pierwsze miejsca w poszczególnych dyscyplinach zajęli: **Zuzanna Ćwik**, **Lena Chrobot**, **Karolina Lew**, **Emilia Weremczuk**, **Hanna Stachniuk**, **Eva Kania**, **Wiktoria Walczuk**, **Karolina Hałas**, **Oskar Marcinek**, **Piotr Dmuch**, **Franciszek Frejek**, **Krzysztof Mazurek**, **Karol Kamiński**, **Norbert Chrzanowski**, **Tomasz Dobrowolski** i **Jakub Świdroń**, drugie: **Kaja Wieczorek**, **Laura Stępkowska**, **Amelia Poźniak**, **Mariia Testsyk**, **Wiktoria Hryszko**, **Konstancja Andrychowska**, **Karolina Szafrańska**, **Maja Petryk**, **Kacper Rac**, **Patryk Wiącek**, **Mikołaj Łakota**, **Domicjan Ratajczak**, **Marcel Rojek**, **Aleksander Mazur**, **Kacper Koba** i **Mikołaj Artel**, a trzecie: **Laura Trusiuk**, **Antonina Urban**, **Maja Kot**, **Zuzanna Ciejak**, **Martyna Malec**, **Maja Dadas**, **Garbiela Brus**, **Miłosz Klasowski**, **Szymon Witkowski**, **Krystian Janicki**, **Kacper Marek**, **Rafał Krasowski**, **Krystian Łysiak**, **Mikołaj Kister** i **Paweł Drygas**.

W sztafecie 4x100 m najlepsi byli natomiast biegacze i biegaczki ze SP nr 5 w Chełmie (opiekun **Jarosław Rafalski**). Do kolejnego etapu zmagań, które odbędą się 4 czerwca w Lublinie, awansowały w/w osoby z podium oraz reprezentacje SP nr 5 w Chełmie, SP nr 6 w Chełmie oraz SP nr 1 w Chełmie. **MP**

Osiągnął zamierzony cel

HYROX Trener personalny Radosław Bierzanowski jest zadowolony z występu podczas zmagań Hyrox Gdańsk. W pokonaniu bardzo wymagającego wyzwania wspierali go bliscy i przyjaciele obecni w nadmorskim mieście.

Radosław Bierzanowski poświecił na intensywne przygotowania do tego startu trzy miesiące i przyniosło to wymierny skutek. Poprawił wynik z poprzednich zmagań, które rozegrane zostały w Katowicach o sześć minut i ukończył wyzwanie w 1 godz. 16 min 34 sek. Nie ukrywa, że przed startem odczuwał lekki stres, ale kiedy zaczęła się rozgrzewka, czuł, że uda mu się zrealizować zamierzony cel.

- Miałem do pokonania 8 km biegu przerywanego co kilometr innym zadaniem siłowym. Jedno z najcięższych, czyli przepchnięcie przez 50 m sań o wadze 150 kg, mieliśmy już na samym początku - wspomina Radosław Bierzanowski. - Kryzys dopadł mnie na stacji z moim ulubionym ćwiczeniem. Musieliśmy wykonać 100 wykroków, niosąc 20-kilogramowy ciężar. Musiałem walczyć sam ze sobą, bo czułem, że mięśnie zaczynają odmawiać posłuszeństwa i są blisko skurczu. Na szczęście się udało, później było już tylko lepiej.

Jak podkreśla chełmianin, bardzo dużo sił dodawali mu podczas tej rywalizacji kibice, w tym syn oraz mama **Eliza Bierzanowska**. Ona natomiast przyznaje, że oglądanie rywalizacji w Gdańsku dostarczało jej mnóstwa emocji.

- Między zawodnikami było ogromne wsparcie, nieważne było, kto jest w jakim wieku, jakiej formie i skąd pochodzi. Każdy dawał z siebie wszystko, a kibice poszczególnych uczestników dopingowali każdego, kto ich mijał - dodaje. **MP**

Sięgali po medale i kwalifikacje

STRZELECTWO Reprezentanci MKS-u Dragon Chełm mają za sobą pracowitą końcówkę maja, ponieważ startowali w zawodach w Bydgoszczy, Osówce oraz Zamościu. Stawką rywalizacji były nie tylko miejsca na podium.

W Bydgoszczy czworo zawodników MKS-u Dragon Chełm rywalizowało w zmaganiach, których główną stawką był Puchar Prezesa Polskiego Związku Strzelectwa Sportowego. Najlepiej z nich spisała się juniorka **Weronika Łukaszewska**, która była siódma w karabinie pneumatycznym (508,1 pkt - nowy rekord życiowy), dziesiąta w trzech postawach (556 pkt - nowy rekord życiowy) oraz 17. w strzelaniu leżąc (590,2 pkt). Startująca w tej samej kategorii i w tych samych konkurencjach **Zuzanna Czerwińska** zajęła kolejno lokaty: 17. (500,4 pkt), 23. (530 pkt) oraz 16. (590,2 pkt). W grupie juniorów młodszych w szranki z rywalami stanęli **Mateusz Oberda** i **Kamil Rybczyński**. Pierwszy z nich był 31. w karabinie pneumatycznym (468,1 pkt), 31. w trzech postawach (475 pkt) i 22. w strzelaniu leżąc (578,1 pkt - nowy rekord życiowy). Wyniki Kamila Rybczyńskiego to natomiast lokaty 33. w karabinie pneumatycznym (459,4 pkt), 22. w trzech postawach (525 pkt) oraz 25. w strzelaniu leżąc (573,4 pkt).

Zawody w Bydgoszczy były jednocześnie pierwszą eliminacją do lipcowej Ogólnopolskiej Olimpiady Młodzieży, która również rozegrana zostanie w tym mieście. Pewny udział mają w niej zapewniony Zuzanna Czerwińska, Weronika Łukaszewska i Kamil Rybczyński.

W Osówce natomiast grupa reprezentantów Dragona startowała w konkurencjach kulowych w Mistrzostwach Województwa Lubelskiego Open. W karabinie dowolnym złoto zdobył **Seweryn Jezierski** (386 pkt), który był również piąty w pistolecie dowolnym (292 pkt). W pierwszej z tych kategorii piątą lokatę zajął **Jakub Oberda** (361 pkt), zaś szóstą **Wiktoria Łolik** (352 pkt). Z kolei w pistolecie dowolnym na 12. miejscu rywalizację zakończył **Krzysztof Olejniczak** (226 pkt).

Seweryn Jezierski - z medalowym skutkiem - wziął także udział w Szturmie na Twierdzę Zamość. Zajął pierwsze miejsce w karabinie dowolnym (385 pkt) oraz trzecią w pistolecie dowolnym (306 pkt). **MP**

Nasi sportowcy docenieni

28 maja w Lubelskim Centrum Konferencyjnym odbyła się prezentacja laureatów drugiej edycji konkursu „Lubelskie Team Sport". Zarząd Województwa Lubelskiego postanowił przeznaczyć 165 tys. zł na stypendia dla 33. sportowców z całego regionu, którzy w sezonie 2022/2023 zdobyli medale w mistrzostwach Polski albo uplasowali się na podium w klasyfikacji końcowej ogólnopolskiego rankingu.

Laureatom tegorocznej edycji programu „Lubelskie Team Sport" przyznano wsparcie finansowe w wysokości 5000 zł, które mogą przeznaczyć na rozwój szkoleniowy oraz zakup sprzętu sportowego. W tym gronie znaleźli się również reprezentanci naszych klubów: **Dawid Hawryluk** i **Maja Radelczuk** (zapaśnicy Cementu Gryfa Chełm), **Zuzanna Czerwińska** (strzelczyni MKS Dragon Chełm) oraz **Leo Chaciołka** (zapaśnik MLUKS Włodawa).

- Dzisiaj, kiedy sport rywalizuje z grami komputerowymi, tabletem czy komórką, tym bardziej doceniam waszą pasję i cel, do którego dążycie - mówił podczas prezentacji członek Zarządu Województwa Lubelskiego **Marcin Szewczak**. - Zarząd Województwa Lubelskiego chce was w tym celu wspomagać, stąd ten program, który wpływa też na rozwój naszego województwa. Wy już teraz jesteście ambasadorami lubelskiego i z radością patrzymy, jak wasze wysiłki przeradzają się w sukces. Jesteśmy z Was dumni. **MP**

fot. Urząd Marszałkowski Województwa Lubelskiego

eprasa.pl 27cac77e19

Wracają z jednym brązem

STRZELECTWO Dwóch zawodników sekcji strzeleckiej Fabryki Sportu ma za sobą trzecie zmagania Pucharu Polski IPSC, w której rywalizowali w gronie najlepszych zawodników z kraju, jak również świetnie dysponowanych rywali z zagranicy. Jednemu z chełmian udało się stanąć na podium.

O wysokim poziomie zmagań na trudnych torach świadczą niewielkie różnice procentowe między startującymi w poszczególnych kategoriach. **Kamil Jakóbczak** w klasie production optics uplasował się na trzeciej lokacie, zdobywając ponad 96 proc., tracąc dwa proc. do drugiej lokaty i cztery do pierwszej. Z kolei **Kamil Mirzwa**, kontynuujący debiutancki sezon w klasie standard, zakończył zmagania na czwartym miejscu.

- Dla sportowca nie jest to dobry wynik, ale jest zarazem motywujący, żeby w kolejnych zawodach sięgać wyżej. Do podium brakowało mi naprawdę niewiele, bo 0,7 proc., niemniej jednak rywalizacja rozgrywała się naprawdę w ułamkach sekund - dodaje Kamil Mirzwa. **MP**

Wszechstronnie wysportowani

BIEGI/ KARATE Grupa reprezentantów Chełmskiej Szkoły Karate Kyokushin Satori tradycyjnie wzięła udział w corocznym Biegu Kwitnącej Wiśni. 46. edycja tych zmagań, organizowana przez Lubelski Klub Karate Kyokushin, jak zawsze rozegrana została nad Zalewem Zemborzyckim w stolicy naszego województwa.

W rywalizacji wzięło udział 106 uczestników ścigających się na dystansie 10 km oraz dystansach dziecięcych. Najlepiej z Satorian wypadła **Lidia Ossolińska**, która zajęła pierwsze miejsce w kategorii dziewcząt z rocznika 2016-2017. Z kolei jej brat **Adam Ossoliński** był trzeci wśród chłopców z rocznika 2014-2015. Pozostali zawodnicy chełmskiej Satori, czyli **Adam Wójtowicz**, **Davyd Babiak**, **Michał Łatka** i **Dawid Wurszt**, podjęli wyzwanie pokonania trasy biegu głównego. Nie udało im się dotrzeć do podium, jednak wykazali się dużą determinacją i wytrwałością. Po zakończeniu zmagań na wszystkich uczestników czekał gorący posiłek oraz dyplomy.

- W najbliższym czasie w naszym klubie odbędzie się kolejny egzamin na stopnie uczniowskie kyu, do którego bardzo intensywnie się przygotowujemy - mówi sensei **Bartłomiej Zakrzewski**, prezes Chełmskiej Szkoły Karate Kyokushin Satori. - Z kolei wraz z rozpoczęciem wakacji wyjeżdżamy na obóz letni do Bukowiny Tatrzańskiej, gdzie w otoczeniu Tatr będziemy szkolić się i odpoczywać. **MP**

Młodzi święcą triumfy

ZAPASY Maty Gomulina oraz Stróży okazały się bardzo szczęśliwe dla młodych zapaśników Cementu Gryfa Chełm. Z obu turniejów wrócili z medalami.

W Gomulinie pięć krążków wywalczyli chłopcy biorący udział w Mistrzostwach Polski Szkół Podstawowych. Złoto zawiesili na szyjach **Kamil Kierejewski**, a także syn byłego zawodnika Cementu Gryfa Chełm **Leon Nadolski**. Do tego srebro dołożył **Szymon Skimina**, a brąz **Piotr Paciejewski** i **Gabriel Turewicz**. Na piątym miejscu zmagania ukończył **Hubert Czarnecki**, a na siódmym **Filip Sierpiński**.

Do tego 13 krążków reprezentantki klubu dołożyły dzięki świetnym występom na matach Stróży, gdzie odbyły się Mistrzostwa Województwa Dzieci i Młodziczek. Złoto zdobyły: **Karolina Szafrańska** (SP nr 1 w Chełmie), **Natalia Strojna** (SP Okszów), **Xenia Nadolska** (SP Żółtańce), **Stella Kozak** (SP nr 6 w Chełmie) i **Gabriela Osmoła** (IV LO w Chełmie), srebro: **Amelia Solak** (SP nr 1 w Chełmie), **Kornelia Bąk** (SP nr 6 w Chełmie), **Blanka Golec** (SP Strupin Duży) i **Dagmara Olender** (SP nr 5 w Chełmie), a brązowe: **Lena Chudzicka** (ZSP w Chełmie), **Natalia Kozak** (SP Stołpie), **Julia Ostrowska** (SP Wola Uhruska) i **Blanka Jańczuk** (SP Stołpie). **MP**

Wciąż w czołówce Elite

BIEGI OCR Tomasz Lipiński, trener Implozji Chełm, ma za sobą kolejny Runmageddon, tym razem w ramach jubileuszowej, dziesiątej odsłony. Po pokonaniu 12 km i ponad 40 przeszkód na terenie Twierdzy Modlin uplasował się na 13. miejscu w kategorii Elite.

Tomasz Lipiński bez większych trudności pokonał wszystkie przeszkody, jedynie za drugim podejście wspiął się na 6-metrową skośną ścianę. Jak mówi, jest zadowolony z osiągniętego wyniku, chociaż nie był to jego docelowy start w tym roku.

- Skupiam się przede wszystkim na bieganiu, przeszkody traktuję jako ewentualny dodatek w budowaniu formy - mówi trener Implozji. - W lipcu czeka mnie kolejny Runmageddon, tym razem w Myślenicach na dystansie 21 km, i to jeden z głównych startów, do którego się przygotowuję. Niedługo po nim zadebiutuję w Spartan Race, jednym z najbardziej prestiżowych biegów OCR rangi światowej, gdzie zmierzę się z nowymi przeszkodami. **MP**

Zuzanna Zdybel nie schodzi z podium

PŁYWANIE Jedna z zawodniczek UKS-u Wodnik Krasnystaw kontynuuje medalową passę. Tym razem zajmowała miejsca w czołowej trójce podczas III rundy zmagań O Laur Lubelskiego Koziołka.

Zuzanna Zdybel po raz kolejny z rzędu udowodniła, że jest w świetnej formie. Uplasowała się na pierwszej lokacie na 50 m stylem klasycznym i drugiej na 50 m stylem dowolnym. Z kolei **Adrianna Dyśko** była 11. na 50 m stylem dowolnym oraz 20. na 50 m stylem grzbietowym.

W zmaganiach w Lublinie wzięło udział ok. 550 zawodników z 19 klubów. **MP**

Medalowa końcówka maja

TANIEC Ostatnie dwa turnieje powiększyły dorobek trofeów tancerek Freak Dance Academy. Stawały one na podium zarówno w Szczecinie, jak i w Łęcznej.

W stolicy województwa zachodniopomorskiego rozegrane zostały zmagania Baltic Dance Cup, które były zarazem eliminacjami do przyszłorocznych mistrzostw Polski. Pierwsze miejsca wywalczyły **Zuzanna Perestaj** (Disco Dance Solo 15-16 S i Disco Dance Solo Female Adults 1A EL. MP IDO PFT 2025) i **Hanna Panas** (Disco Dance Solo 11-12 S i Disco Dance Solo Female Dzieci EL. MP IDO PFT 2025), drugie **Lena Łuczak** (Disco Dance Freestyle Solo 15-16 Open), **Martyna Dziewulska** (Disco Dance Solo 13-14 A), **Ewelina Rzepkowska** (Disco Dance Solo 15-16 S i Disco Dance Solo Female Adults 1A EL. MP IDO PFT 2025) oraz duet Zuzanna Perestaj i **Maja Stępniak** (Disco Dance Duety 15+ A+S), a trzecie **Maja Korzeniowska** (Disco Dance Solo 11-12 A) i Maja Stępniak (Disco Dance Solo 17+ S). Czwarta lokata przypadła **Zuzannie Sroczyńskiej** i Lenie Łuczak (Disco Dance Duety 15+ A+S), piąta **Julii Hennoszczenko** (Disco Dance Solo 13-14 B) i **Amelii Bodio** (Disco Dance Solo 11-12 A), szósta Martynie Dziewulskiej (Disco Dance Solo Female Junior 1 EL. MP IDO PFT 2025), siódma Lenie Łuczak (Disco Dance Solo 15-16 S i Disco Dance Solo Female Adults 1A EL. MP IDO PFT 2025), ósma Zuzannie Sroczyńskiej (Disco Dance Solo 15-16 S) i Julii Hennoszczenko (Disco Dance Solo Female Junior 1 EL. MP IDO PFT 2025), dziesiąta Amelii Bodio (Disco Dance Solo Female Junior 1 EL. MP IDO PFT 2025), 11. **Mai Korzeniowskiej** (Disco Dance Solo Female Junior 1 EL. MP IDO PFT 2025) i Mai Stępniak (Disco Dance Solo Female Adults 1A EL. MP IDO PFT 2025), a 13. Zuzannie Sroczyńskiej (Disco Dance Solo Female Adults 1A EL. MP IDO PFT 2025).

Drugą rywalizacją, która ułożyła się pomyślnie dla wychowanek Freak Dance Academy, był XIX Turniej Tańca Nowoczesnego o Puchar Burmistrza Łęcznej. Wśród 32. formacji startujących w kategorii Freestyle złoto zdobyły

Freak Dance Crystals i Mini Freak Densiaki, srebro Freak Dance Diamonds i Freak Densiaki, a brąz Freak Dance Fresh. Wśród solistów w kategorii Disco Dance pierwsze miejsce wywalczyła **Ada Kowalska**, drugie **Katarzyna Kwiatosz** i **Łucja Filipczak**, a trzecie **Natalia Sałamacha**.

Więcej zdjęć z obu turniejów na supertydzien.pl. **MP**

eprasa.pl 27cac77e19

MOTORYZACJA

SAMOCHODY KUPNO

SKUP AUT, GOTÓWKA, TRANSPORT. Tel. 794 564 080.

SAMOCHODY SPRZEDAŻ

Fiat uno, 1,0 benzyna, 1993 r., zabytek, zarejestrowany, ubezpieczony, ważny przegląd, szary metalik. Tel. 784 195 660.

Sprzedam. Toyota corolla 1.4 benzyna, stan dobry, c. 5250 zł. Tel. 503 015 642.

Sprzedam. Ford mondeo 2,0 TDCI, stan dobry, c. 17 200 zł. Tel. 504 078 141.

Sprzedam. Toyota yaris, 2015 rok, 1.0 benzyna, pierwszy właściciel, bardzo zadbana. Tel. 661 665 231.

Audi a4 b8, 2011 r., 136 KM, 2.0 diesel, pierwszy właściciel w Polsce, stan bdb., c. 33 900 zł. Tel. 887 788 941.

Sprzedam. Citroen c5, 1.8 benzyna, kombi, opony 1-roczne, wymieniony rozrząd. Tel. 518 935 177.

Opel astra III H, 1.6, kombi, 2012 r., z salonu, 207 000 km, c. 27 000 zł. Tel. 602 469 322.

Kia ceed, kombi, 2015 r., 1.6 crdi, bez dpf, dwumasy, łańcuszek rozrządu, bezawaryjny, c. 31 500 zł. Tel. 514 480 615.

Renault twingo, 1,2 benzyna, czerwony, 2009 r., c. 7500 zł. Tel. 518 929 340.

Sprzedam. Citroen C5, 2002 r., 1.8 benzyna, kombi, grafitowy, nowy akumulator, nowe opony wielosezonowe. Tel. 518 935 177.

Sprzedam Opel vectra, 2006 rok, kombi, diesel, automat, c. 6900 zł. Tel. 530 701 097.

Audi a3, 1.6 tdi, 2010 r., 312 000 km, dwa komplety kół, stan bdb., c. 23 900 zł. Tel. 735 387 220.

MOTOCYKLE I QUADY

Sprzedam. Skuter inwalidzki, mało używany, na 4 kołach. Tel. 508 902 438.

MOTORYZACYJNE INNE

Sprzedam. Rower Coral 26, stan bardzo dobry. Tel. 572 108 824.

Sprzedam. Rozrusznik, alternator, sprawny, do citroena, drzwi garażowe. Tel. 507 377 277.

Sprzedam. Części do lanosa 1,4-1,5, c. od 20 zł. Tel. 507 345 845.

Sprzedam. CB radio Armes, stan idealny. Tel. 668 012 728.

NIERUCHOMOŚCI

DOMY

Sprzedam. Dom - 80 mkw., działka 582 mkw., piętrowy, nowy, wykończony, ogrzewanie gazowe, c. 629 000 zł. Tel. 691 317 117.

Sprzedam. Dom w Józefinie - 115 mkw., ładny, 2012 rok, działka - 22 a. Tel. 515 959 229.

Sprzedam. Dom do remontu w Sawinie, murowany, budynek gospodarczy, piwnica, sad, działka - 36 a. Tel. 504 332 887.

Sprzedam. Dom murowany - 64 mkw., 3 pokoje, kuchnia, łazienka, działka - 12 arów, budynek gospodarczy - 43 mkw., 2 km od Chełma, c. 450 000 zł. Tel. 608 299 849.

Sprzedam. Dom do remontu w Sawinie, działka - 36 a, murowany budynek gospodarczy, piwnica, sadek. Tel. 504 332 887.

Sprzedam. Dom w Chełmie - 80 mkw., piętrowy, nowy, wykończony, ogrzewanie gazowe, działka - 582 mkw., c. 599 000 zł. Tel. 691 317 117.

Sprzedam. Dom murowany - 79 mkw., budynki gospodarcze, garaż blaszak. Tel. 511 502 452.

ZAKUPIĘ:
MIESZKANIE DOM GRUNT
RÓWNIEŻ UDZIAŁY, NIEUREGULOWANY STAN PRAWNY, ITP.
511 218 024

Sprzedam. Dom - 60 mkw., przy ul. Pocztowej, c. 450 000 zł. Tel. 502 107 221.

Sprzedam. Dom w Józefinie - 115 mkw., ładny, działka - 22 a, 2012 r. Tel. 502 107 221.

MIESZKANIA

Sprzedam M-4, 60 mkw., II p., przy ul. Wirskiego, lub zamienię na domek do 100 mkw., bez pośredników. Tel. 500 799 820.

Sprzedam. M-3, 50 mkw., I p., przy ul. Połanieckiej. Tel. 512 986 050.

Kupię mieszkanie, 2 pokoje, do 200 000 zł, dowolna ulica. Tel. 502 107 221.

Wynajmę pokój dla 1 lub 2 osób. Tel. 608 065 770.

Sprzedam. Mieszkanie przy ul. Szymanowskiego, 2 pokoje, parter, po remoncie. Tel. 507 982 778.

Kupię. Mieszkanie do 400 000 zł, dowolna ulica. Tel. 608 065 770.

Wynajmę pokój dla jednej lub dwóch osób, ul. Katedralna. Tel. 502 107 221.

Sprzedam. Mieszkanie w bloku, z garażem, 2 piętro, 29 mkw., Politówka, gm. Leśniowice, c. 100 000 zł. Tel. 504 862 941.

Stancja dla jednej osoby pracującej lub uczącej się, dostęp do kuchni, lodówki, łazienki, ul. Wolności. Tel. 735 049 472.

Kupię mieszkanie do remontu w Chełmie, dowolna ulica, gotówka. Tel. 507 982 778.

Wynajmę pokój umeblowany. Tel. 511 693 303.

Sprzedam. Mieszkanie - 49 mkw., 2 pokoje, balkon, parter, ul. Siedlecka 2b, c. 350 000 zł. Tel. 692 170 231.

Wynajmę. Pokój, kuchnia, prysznic, dla osoby pracującej. Tel. 608 420 470.

Sprzedam. Mieszkanie - 86 mkw, 5 pokoi, II piętro, środkowa klatka, os. Słoneczne, ul. Wieniawskiego. Tel. 734 693 269.

Wynajmę mieszkanie na osiedlu Dyrekcja - 37 mkw., 1 piętro, 2 pokoje, kuchnia. Tel. 608 625 488.

Sprzedam. M-3, 1 piętro, ul. Połaniecka. Tel. 512 986 050.

Wynajmę. Kawalerka, parter, 36 mkw., częściowo umeblowana, c. 1 200 zł. Tel. 508 514 080.

Sprzedam. M-4, 60 mkw., I p., ul. Wolności, duży balkon, c. 349 000 zł. Tel. 509 535 354.

Sprzedam. M-4, 49 mkw., IV p., przy ul. Żołnierzy I AWP, do zamieszkania, umeblowane, c. 269 000 zł. Tel. 721 071 231.

Wynajmę. Mieszkanie - 34 mkw., 2 pokoje, loggia, II p., wyposażone, os. Dyrekcja. Tel. 518 865 061.

Sprzedam 2 pokoje - 32 mkw., po remoncie, ul. Siedlecka. Tel. 515 959 229.

Sprzedam. Mieszkanie przy al. Żołnierzy I AWP, 2 pokoje, II p., 38 mkw. Tel. 572 472 833.

Sprzedam. 2 pokoje - 42 mkw., parter, Bazylany. Tel. 608 065 770.

Sprzedam. Mieszkanie na parterze, przy ul. Reformackiej, 4 pokoje, 79 mkw. Tel. 502 107 221.

Sprzedam. Mieszkanie przy ul. 11 Listopada, II p. Tel. 507 982 778.

Sprzedam. Kawalerka - 38 mkw., na parterze, ul. Piłsudskiego. Tel. 515 959 229.

Sprzedam. Mieszkanie - 45 mkw., ul. Katedralna, 3 pokoje, c. 219 500 zł. Tel. 572 472 833.

Przewóz osób i paczek
Wyjazdy z Polski: wtorek i piątek
Powroty do Polski: środa i sobota
Przemek
Holandia, Belgia, Niemcy, Polska
+48 665 372 558
+32 488 244 817
/busprzemek
4160

Sprzedam. Mieszkanie przy ul. Piłsudskiego, 4 pokoje, 81 mkw., c. 245 000 zł. Tel. 608 065 770.

Sprzedam. Mieszkanie - 45 mkw., 2 pokoje, ul. Siedlecka, c. 185 000 zł. Tel. 572 472 833.

Kupię mieszkanie do 450 000 zł. Tel. 502 107 221.

Wynajmę. Kawalerka, I p., balkon, 33 mkw., centrum, przy ul. Siedleckiej, bez umeblowania, c. 1 200 zł plus ok. 300 zł czynsz. Tel. 607 795 602.

Odstąpię. Działka ogrodnicza z domkiem, Relax, między wiaduktem a PKP, przy ul. Żabiej, c. 5 000 zł. Tel. 602 469 322.

Sprzedam. 3 działki budowlane: 1600, 2000, 2350 mkw., prąd, woda, doskonały dojazd, Stołpie - Tytusin, c. 30-35 zł/mkw. Tel. 606 538 523.

Sprzedam. Działka - 426 mkw., ogrzewanie miejskie, zagospodarowana, garaż. Tel. 517 490 156.

SCHODY, PODŁOGI, PARAPETY, BLATY, STOŁY, SZTACHETY, DESKI ELEWACYJNE, KANTÓWKI, LISTWY WYKOŃCZENIOWE
PRODUCENT tel.609 413 767
4587

LOKALE

Wynajmę ostatnie 100 mkw., w nowo powstałym budynki obok ZDZ, róg Lwowskiej i Żołnierzy I AWP. Najlepsze miejsce handlowe. Tel. 504 266 444.

DZIAŁKI

Sprzedam lub zamienię na ciągnik. Działka rolna - 27 arów, Strupin Mały, c. 23 000 zł. Tel. 505 468 817.

Sprzedam. Działki budowlane, woda, prąd, gaz, Okszów, ul. Makowa. Tel. 691 641 561.

Sprzedam. Siedlisko - 64 a, Krobonosz-Staw, budynki do remontu, c. 180 000 zł. Tel. 733 422 300. Tel. 500 517 695.

Sprzedam. Działka - 56 a, Sawin, c. 60 000 zł. Tel. 733 422 300. Tel. 500 517 695.

Sprzedam. Działka rolna przy szosie - 1,5 ha, Kurmanów 2. Tel. 504 519 992.

Sprzedam. Działka budowlana - 25 lub 12,5 a, Depułtycze Królewskie, 6 km od Chełma, spokojna okolica. Tel. 782 673 776.

Sprzedam. Działka rolna - 1,5 ha, przy szosie, Kurmanów. Tel. 504 519 992.

Sprzedam. Działka rolna - 27 a, Strupin Mały, c. 22 000 zł. Tel. 505 468 817.

Sprzedam. Działka budowlana - 15 arów, uzbrojona, blisko centrum, 120 zł/mkw. Tel. 603 668 999.

Sprzedam. Działka budowlana - 15 arów, uzbrojona, blisko centrum, 110 zł/mkw. Tel. 603 668 999.

Sprzedam. Działka budowlana przy ul. Diamentowej, boczna Wygonu. Tel. 607 569 787.

NIERUCHOMOŚCI INNE

Sprzedam. Garaż murowany - 21 mkw., przy ul. Fabrycznej, c. do uzgodnienia. Tel. 605 240 088.

Las mieszany 60-letni - 5,20 ha, Ujazdów, gm. Hańsk, c. 260 000 zł. Tel. 509 165 151.

Garaż przy ul. Wojsławickiej w Chełmie, 18 mkw., c. 63 000 zł. Tel. 790 804 298.

Sprzedam. Siedlisko Helenów - 5,70 ha, gmina Wierzbica, dom, obora, garaż, c. 250 000 zł. Tel. 504 666 719.

Sprzedam. Las mieszany 60-letni - 5,20 ha, Ujazdów, gm. Hańsk, c. 260 000 zł. Tel. 509 165 151.

USŁUGI

Chemia, matematyka, fizyka - korepetycje. Tel. 661 119 284.

Piaskowanie, dojazd do klienta. Tel. 501 606 240.

OGRODZENIA
SZAMBA ▪ BUNKRY
PIWNICE OGRODOWE
- Sprzedaż
- Transport
- Montaż
- Kompleksowe roboty ziemne

Zbiorniki na wodę deszczową
Szamba zbiorniki 5, 10, 12, 15 tysięcy litrów
Piwnice ogrodowe typu „Loch"
Produkt zastrzeżony
tel. 604 258 380 www.nor-kam.pl
7107

eprasa.pl 27cac77e19

PIASEK budowlany
PIASEK do mixokreta
ZIEMIA ogrodowa
ŻWIRY budowlane
KRUSZYWA ogrodowe
KRUSZYWO drogowe
TRANSPORT WYWROTKAMI
• do 5 T • do 10 T • do 20 T • do 25 T
PPHU Szymański
Chełm, Kolejowa 45A
510 67 13 14
3810

TOP-BUD
Dom pod klucz!
Posadzki (mixokretem)
Tynki (każdy rodzaj)
docieplenia (zewnętrzne, wewnętrzne)
wykończenie wnętrz
tel. 602 652 247
8732

P.K. TRANS
KOMPLEKSOWE PRZEPROWADZKI
TRANSPORT
TEL: 500-152-192
16/9

Transport, przeprowadzki, utylizacja gruzu, mebli, sprzątanie posesji i działek. Tel. 667 666 679.

Termomodernizacje i docieplenia, tynki cementowo-wapienne. Tel. 730 658 803.

MALOWANIE DACHÓW. Tel. 516 964 592 .

MALOWANIE DACHÓW. Tel. 604 217 219

Studnie głębinowe, pompy ciepła, ODWIERTY. Tel. 663 735 135. Tel. 663 735 235.

Malarz pokojowy, złota rączka, usługa na każdą kieszeń. Tel. 669 540 010.

Tynki cement-gips, posadzki z mixokreta. Tel. 501 145 125.

Malowanie mieszkań. Tel. 517 423 802.

Glazura, terakota, gładź, sufity podwieszane, tapetowanie, malowanie, hydraulika, elektryka. Tel. 797 575 587.

Cyklinowanie bezpyłowe, parkiety, panele. Tel. 602 324 113.

Usługi: hydraulika, kostka brukowa, murowanie, docieplenia, malowanie elewacji, gładzie, parkiety, terakota, glazura. Tel. 667 666 679.

Docieplenia, wykończenia wnętrz, kostka brukowa, 514 282 202. Tel. 516 909 082.

ROLNICTWO

MASZYNY

Kupię wszystkie ciągniki, ładowarki, prasy, przyczepy, kombajny, maszyny, także uszkodzone. Tel. 665 207 084.

Sprzedam. Ursus C-360, przyczepa - 3.5 t, brony, kultywator, siewnik Poznaniak. Tel. 735 449 249.

Sprzedam. Kosiarka do koszenia trawy. Tel. 691 806 046.

Sprzedam. Siewnik do buraków, wał gumowy 3 m, ϕ50 cm, stół do rzepaku. Tel. 609 093 356.

Sprzedam. Ciągnik Dexta, 35 KM, stan bardzo dobry. Tel. 721 936 485.

Sprzedam. Siewnik do buraków, wał gumowy 3 m, φ 50 cm, wóz paszowy, poziomy, siewnik nawozowy amazon. Tel. 609 093 356.

Sprzedam. Przyczepa samozbierająca do słomy, c. 2 500 zł. Tel. 791 807 408.

Specjalizujemy się w pracach na wysokościach oraz wynajmie podnośnika koszowego 15 m.
OFERUJEMY
▪ Mycie i malowanie dachów
▪ Mycie i odgrzybianie elewacji
▪ Mycie i impregnacja kostki brukowej
▪ Prace malarsko budowlane
▪ Wynajem podnośnika koszowego 15 m
▪ Wycinka drzew i pielęgnacja zieleni
▪ Montaże reklam
UP MAX
790 332 224
www.maxup.pl
kontakt@maxup.pl
6133

Sprzedam. Ciągnik C-330, z kabiną, nowe opony, zarejestrowany, ubezpieczony stan bdb., c. 34 000 zł. Tel. 721 936 485.

Sprzedam. Przetrząsaczo-zgrabiarka, 5-gwiazdkowa. Tel. 508 332 275.

Sprzedam. Ciągnik Władimirec, T25a, 1988 rok, Zetor 6z-11, 1987 rok, śrutownik. Tel. 511 502 452.

ZWIERZĘTA

Sprzedam. Drób: kurki, koguty, brojlery, kaczki, gęsi. Tel. 600 589 786.

Sprzedam.Zakocone, odchowane owce kameruńskie, jagnięta kozy mlecznej, jaja lęgowe. Tel. 512 396 552.

Sprzedam. 2 ule dadant z pszczołami. Tel. 662 096 776.

Cielęta mięsne, od dwóch tygodni do starterów, 517 055 016

Kupię bydło w każdej kondycji, pourazowe, 795 227 321

Oddam. Owczarek niemiecki, długowłosy, 4 lata, szczepiony. Tel. 697 937 805.

Sprzedam. Owce kameruńskie, zakocone, kozy z mlekiem, kozioł anglonubijski, duży łagodny. Tel. 512 396 552.

INNE

Sprzedam. Miód z własnej pasieki. Tel. 603 583 234.

Sprzedam. Orzechy włoskie całe, c.3 zł/kg. Tel. 507 920 046.

MALOWANIE DACHÓW. Tel. 504 043 310.

Sprzedam. Silnik na wózku, 8 kW, krajzega, śrutownik, bijak plus kamienie. Tel. 724 544 289.

WYNAJEM AUTOKARÓW TURYSTYCZNYCH
Leszek Kaluźniak tel. 509 72 73 71
KORONA
Chełm ul. Lwowska 24A
7967

Przedsiębiorstwo Usług Mieszkaniowych Spółka z o.o. z siedzibą w Chełmie ogłasza konkurs ofert na wynajem lokalu położonego w Chełmie

1. Przedmiotem konkursu ofert jest wynajem lokalu położonego w Chełmie:
   - ✓ Lokal użytkowy położony w Chełmie przy ulicy Kopernika 1, powierzchnia użytkowa 92,96 m² księga wieczysta LU1C/00085253/9 - składający się z 6 pomieszczeń, korytarza oraz wc.
   - ✓ Oszacowana przez Rzeczoznawcę Majątkowego wartość rynkowa miesięcznej stawki czynszu najmu lokalu za 1 m² powierzchni użytkowej wynosi 30,60 zł/m² netto.
2. Oferty najmu należy składać w zamkniętych kopertach oznaczonych „Konkurs ofert na wynajem" na adres Przedsiębiorstwa Usług Mieszkaniowych Sp. z o.o. ul. Bieławin 9, 22-100 Chełm.
3. Termin składania ofert upływa w dniu 19.06.2024 r.
4. Oferty należy składać osobiście w dniach poniedziałek – piątek w godzinach 7:00-15:00 w siedzibie Spółki z wyłączeniem dni ustawowo wolnych od pracy lub za pośrednictwem poczty z zastrzeżeniem, że dla zachowania terminu istotna jest data wpływu.
5. Otwarcie ofert nastąpi w dniu 20.06.2024 r. o godzinie 12.00.
6. Regulamin konkursu ofert na wynajem dostępny jest na stronie internetowej pum.chelm.pl oraz w siedzibie Przedsiębiorstwa Usług Mieszkaniowych Sp. z o.o. w Chełmie przy ul. Bieławin 9, 22-100 Chełm.

8063

Glebogryzarka 165 cm Grudziądz, siewnik Poznaniak z dociskiem lei, kosiarka Słupsk 165 cm, pług 2- i 3-skibowy Grudziądz. Tel. 511 567 355.

Sprzedam. Mieszkanie 3-pokojowe - 57 mkw., 1 piętro, w Chełmie. Tel. 506 153 884.

Sprzedam. Koparka do ziemniaków, dwurzędowa, stan dobry, c. 2500 zł. Tel. 695 302 621.

Sprzedam. Wóz metalowy, skrzynia drewniana, koła 16, zaczep, c. 1000 zł. Tel. 668 558 180.

PRACA

DAM PRACĘ

Zatrudnię młodzieńca, chętnie ze wsi, na sezon nad J. Białe, do prac porządkowych, 4500 zł/mies., zakwaterowanie + wyżywienie. Tel. 602 100 201.

Przyjmę do pracy murarzy, tynkarzy z doświadczeniem lub do przyuczenia, Tel. 730 658 803.

Zatrudnię osobę do sprzątania obiektu wypoczynkowego w Okunince, na okres wakacyjny, najlepiej osobę mieszkającą w okolicy. Tel. 511 218 024

Zatrudnię elektromontera lub pomocnika elektromontera do robót związanych z budową sieci SN/nn. Tel. 697 270 063.

Zatrudnię operatora minikoparki z doświadczeniem. Tel. 697 270 063.

BRAMEX
Kowalstwo artystyczne, klasyczne, nowoczesne
Bramy, ogrodzenia, balustrady, kraty
PRODUKCJA, MONTAŻ
tel. 886 156 745
8044

Pracownik budowlany, wymagane kwalifikacje, praktyka, praca za granicą. Tel. 501 474 583.

SZUKAM PRACY

Informatyk, serwisant z wyższym wykształceniem, wieloletnim doświadczeniem, szuka pracy. Tel. 570 701 051.

Murarz, tynkarz, dociepleniowiec, wszelkie prace budowlane. Tel. 511 681 542.

Koszenie trawy kosą spalinową, wycinka zakrzaczeń, wrzucanie węgla, inne prace. Tel. 666 735 590.

Cięcie drewna, rąbanie, sprzątanie domu, koszenie, wrzucanie węgla. Tel. 608 109 567.

Wycinka drzew, krzewów, cięcie drewna, koszenie trawy kosą spalinową. Tel. 666 735 590.

Wykonam prace przedświąteczne, porządkowe w domu, posprzątam, umyję okna, zrobię zakupy. Tel. 519 700 179.

Mycie okien, zakupy, sprzątanie. Tel. 519 700 179.

Mycie okien, sprzątanie, wszelkie prace domowe, c. 26 zł/h. Tel. 732 346 662.

Cięcie, rąbanie drewna, wrzucanie węgla, wycinki krzaków, porządki w ogrodzie. Tel. 518 908 516.

Kombajnista podejmie pracę na okres żniw lub dłużej. Tel. 736 604 046.

Kombajnista podejmie pracę na okres żniw lub dłużej. Tel: 736 604 046 Tel. 736 604 046.

DOM I OGRÓD

AGD/RTV

Sprzedam. Lodówka Candy, stan bardzo dobry, c. 300 zł. Tel. 668 558 180.

SKUP KONI I BYDŁA
w każdej kondycji
Szybka płatność dwa dni
517 055 016, 506 385 510
L2639

MEBLE

Sprzedam.Wersalka i fotel po renowacji, nowy materiał, gąbka, sprężyny, c. 950 zł. Tel. 507 841 669.

Sprzedam. Kanapa jasna, szafa 2-drzwiowa, szafa 3-drzwiowa, stan super, c. 70 zł/szt. Tel. 533 490 007.

Sprzedam. Wersalka po renowacji, jak nowa, możliwy transport. Tel. 507 841 669.

Oddam. Sofa dwuosobowa, 2 fotele, stan dobry. Tel. 694 528 594.

Sprzedam. Kanapa skórzana, kolor brązowy, stan bardzo dobry, 2 fotele do renowacji. Tel. 668 012 728.

OGRÓD

Sprzedam. Działka w ROD Malwa - 4,8 a, ul. Bursztynowa, c. 7500 zł. Tel. 696 068 855.

POZOSTAŁE

Sprzedam. Wózek ogrodowy, 4-kołowy, stan bardzo dobry, z funkcją wywrotki. Tel. 668 012 728.

Sprzedam. Butla z gazem. Tel. 723 840 439.

ZDROWIE I URODA

Sprzedam. Rower rehabilitacyjny, c. 150 zł. Tel. 667 971 758.

USŁUGI KOMINIARSKIE
• SPRAWDZANIE
• CZYSZCZENIE
• UDRAŻNIANIE PRZEWODÓW:
› KOMINOWYCH
› WENTYLACYJNYCH
• PRZEGLĄDY OKRESOWE
tel. 501 145 125
5903

Sprzedam. Pieluchomajtki rozmiar L (100-135) - sztuk 60, podkłady higieniczne 90x60 - 10 sztuk, tanio. Tel. 600 700 021.

Sprzedam. Łóżko ortopedyczne, elektryczne, z materacem. Tel. 502 225 587.

BUDOWLANE

Sprzedam. Słupki ogrodzeniowe, długość 2 metry bieżące, kompletne oraz siatki, dowóz. Tel. 510 623 626.

eprasa.pl 27cac77e19

PROFESJONALIŚCI W NIERUCHOMOŚCIACH I KREDYTACH
Chcesz SPRZEDAĆ lub KUPIĆ MIESZKANIE, DOM, a może DZIAŁKĘ?
ZRÓB TO Z NAMI!
Zadzwoń aby dowiedzieć się więcej!
PÓŁNOC NIERUCHOMOŚCI
Darmowa konsultacja na temat twojej nieruchomości

Patrycja Szmagalska 518 524 828

Jonatan Urban 885 851 148

Sylwia Wasyluk 669 494 034

Boom na ogródki nie minął...

CHEŁM Ile trzeba wydać, żeby uprawiać w mieście własną marchewkę albo zaprosić znajomych na grilla? Czasami całkiem sporo. Mimo to nadal są chętni na rodzinne ogrody działkowe.

– W pierwszej kolejności powinniśmy znaleźć wolną działkę w ROD. Informacji powinniśmy szukać w zarządzie danego ogrodu. Zwykle kontakt do zarządu ROD wywieszony jest na tablicach informacyjnych w ogrodzie lub na jego stronach internetowych. W przypadku trudności z nawiązaniem kontaktu z zarządem ROD można zwrócić się do właściwego miejscowo okręgu, który oprócz danych kontaktowych do zarządów ROD może posiadać również informację o wolnych działkach – podpowiadają działacze **Polskiego Związku Działkowców**.

I dodają, że kolejnym krokiem jest podpisanie z działkowcem umowy przeniesienia prawa do działki. Bo nie zostaje się właścicielem ziemi, ale nabywa się prawo do korzystania z działki.

fot. PIXABAY.COM/frankb65

Boom na ROD

Działki w miastach były hitem dekadę temu. Potem już nie kojarzyły się z jakimś luksusem. Dużo się zmieniło podczas pandemii, kiedy w czasach ograniczeń i zamykanych kin czy restauracji Polacy zaczęli szukać innego rozwiązania. Wielu z nich postawiło na rodzinne ogrody działkowe.

I okazuje się, że moda nie minęła.

„Z danych Polskiego Instytutu Ekonomicznego wynika, że w I kwartale 2024 roku działek na sprzedaż było o 190 proc. więcej niż rok wcześniej. Na portalach z ogłoszeniami od stycznia do marca każdego tygodnia pojawiało się prawie 500 nowych ofert. W kwietniu co tydzień przybywało 1000 ogłoszeń" – podaje **dziennik.pl**.

Nie ma cię co dziwić, bo kawałek własnej zieleni, gdzie można urządzić grilla lub rozłożyć basen dla dzieci, to w miastach znakomite rozwiązanie.

- Rok temu chcieliśmy z mężem kupić działkę. Kiedy tylko zorientowaliśmy się w cenach, to zbledliśmy. Mimo to obejrzeliśmy kilka, ale oboje uznaliśmy, że 15 tys. zł lub więcej za działkę z domkiem do remontu, to zdecydowanie za dużo! - opowiada nam pani **Ania**.

Ile trzeba wydać?

Nie ma jasnej odpowiedzi na to pytanie, ale jedno jest pewne - żeby zostać działkowcem, trzeba mieć w kieszeni kilkanaście tysięcy złotych.

Sprawdziliśmy ogłoszenia na jednej z popularnych platform sprzedażowych. Za działkę w ROD w Chełmie można zapłacić od 15 zł do nawet 99 zł za metr kwadratowy!

- Sprzedam działkę rekreacyjną (...) Bezpośredni wjazd na działkę od ulicy. Na działce instalacja elektryczna, woda, toaleta, przyczepa kempingowa (czysta) w stanie dobrym. Ponadto taras wyłożony kostką brukową oraz ażury pod miejsce parkingowe. Na działce rośnie stary świerk, czereśnia oraz jabłoń. Więcej informacji udzielę chętnym na miejscu - czytamy w jednym z ogłoszeń.

Cena takiego ogrodu to 18 tys. zł.

- Już kolejny rok z rzędu zauważamy „zmianę pokoleniową" na ogródkach. Kiedyś było tu cicho, spokojnie. Większość ROD-owców to byli starsi ludzie, uprawiający warzywniki. Teraz coraz więcej młodych rodzin tutaj przyjeżdża. Nie mówię, że to źle, choć krzyki dzieci często są uciążliwe, ale dobrze, że ktoś chce tutaj przebywać. Szkoda byłoby zlikwidować ogródki działkowe... - mówi nam pani **Barbara**.

Konkursy na najładniejszy ogród

Przy niemal każdym mieście są ROD-y, które wyróżniają się wśród innych.

– Nie bez powodu niektóre z tych działek zajmowały wysokie miejsca w konkursach na najładniejszy ogród działkowy i wzorową, najpiękniejszą działkę. Konkursy te mają wieloletnią tradycję w Polskim Związku Działkowców. Konkursy indywidualne organizowane na wszystkich szczeblach związku cieszą się ogromnym powodzeniem wśród użytkowników działek. Na szczeblach okręgowych i krajowym rywalizują ze sobą najpiękniejsze, najlepiej zagospodarowane Rodzinne Ogrody Działkowe – mówi agentka Północ Nieruchomości w Chełmie **Sylwia Wasyluk**. – Na takich działkach znajdują się piękne domki, w których aż przyjemnie zostać na noc i podziwiać nocą gwieździste niebo, słuchać o poranku śpiewu ptaków. ROD gwarantują pełen relaks i satysfakcję z własnego ogródka. To tutaj możesz spełnić marzenie o małym domku – dodaje.

AW, News4Media, JLK

DOM W ZAŻŁÓKIEW
249 000 PLN

tel. 885 851 163

REZYDENCJA RUDKA KOLONIA
1 250 000 PLN

tel. 518 524 828

DOM Z POMPĄ CIEPŁA - JANÓW
899 000 PLN

tel. 518 524 828

DOM PRZY UL. TUZINEK W CHEŁMIE
549 000 PLN

tel. 518 524 828

DOM W ZAŻŁÓKIEW
249 000 PLN

tel. 885 851 163

SKLEP SPOŻYWCZY W HRUBIESZOWIE
289 000 PLN

tel. 669 494 034

DOM PRZY UL. PÓŁNOCNEJ
680 000 PLN

tel. 518 524 828

LOKAL USŁUGOWY PRZY UL. LUBELSKIEJ
4500 PLN

tel. 518 524 828

DOMEK W OKUNINCE J. BIAŁE
550 000 PLN

tel. 518 524 828

DOM NA POKRÓWCE PRZY UL. ZIELONEJ
749 000 PLN

tel. 518 524 828

DUŻA REZYDENCJA DO ADAPTACJI
499 000 PLN

tel. 885 851 148

DZIAŁKA PRZEMYSŁOWA 1 ha W KRUPCU
2 099 000 PLN

tel. 518 524 828

DZIAŁKA Z BUD. GOSPOD. STRZYŻÓW
120 000 PLN

tel. 669 494 034

DZIAŁKI BUDOWLANE CENTRUM HRUBIESZOWA
140 000 PLN

tel. 669 494 034

DOM Z DZIAŁKĄ 34 a W HRUBIESZOWIE
850 000 PLN

tel. 669 494 034

DOM - STAN SUROWY W KAMIENIU
665 000 PLN

tel. 518 524 828

MAŁY DOMEK W CENTRUM
260 000 PLN

tel. 885 851 148

M4 PRZY AWP
270 000 PLN

tel. 885 851 148

PIĘKNY DOM W SOBIBORZE
599 000 PLN

tel. 518 524 828

SIEDLISKO 1.4 ha RACIBOROWICE
299 000 PLN

tel. 669 494 034

UROCZE SIEDLISKO W STRYJOWIE
239 000 PLN

tel. 518 524 828

eprasa.pl 27cac77e19

Wszystkie ogłoszenia znajdziesz na stronie www.supertydzien.pl

Działki

Budowlane:			
Okuninka	3 005 mkw	330550 zł	tel. 518 524 828
Okszów, ul. Sosnowa	3 719 mkw	250 000 zł	tel. 518 524 828
Wola Uhruska	3 752 mkw	90 000 zł	tel. 665 751 038
Pokrówka, ul. Leśna	1500 mkw	159 000 zł	tel. 665 751 038
Pokrówka, ul. Cicha	1500 mkw	159 000 zł	tel. 665 751 038
Chełm, ul. Nadtorowa	1238 mkw	119 000 zł	tel. 518 524 828
Nowosiółki Kolonia	1990 mkw	152 000 zł	tel. 665 751 038
Uher	2100 mkw	215 000 zł	tel. 518 524 828
Rolno-budowlane:			
Nowiny	2 800 mkw	129 000 zł	tel. 665 751 038
Rudka, gm. Chełm	3 820 mkw	170 000 zł	tel. 518 524 828
Zawadówka	7 800 mkw	150 000 zł	tel. 665 751 038
Siedliszcze	9386 mkw	160 000 zł	tel. 665 751 038
Rolne:			
Karolinów,	16500 mkw	100 000 zł	tel. 885 851 148
Lubowierz	11 200 mkw	75 000 zł	tel. 885 851 148
Inwestycyjne:			
Chełm, ul. Lwowska	336 mkw	315 000 zł	tel. 518 524 828
Chełm, ul. Obłońska	0,862 ha	699 000 zł	tel. 518 524 828
Strupin Mały	5 892 mkw	250 000 zł	tel. 518 524 828

APARTAMENT W CHEŁMIE 135 m2
725 000 PLN

tel. 518 524 828

DZIAŁKA W CHEŁMIE
165 000 PLN

tel. 604 494 488

DZIAŁKA Z WARSZTATEM W SREBRZYSZCZU
250 000 PLN

tel. 604 494 488

MIESZKANIE Z DZIAŁKĄ
275 000 PLN

tel. 885 851 148

TURYSTYKA

WCZASY DLA SENIORA - Stegna – 8 dni – czerwiec od 1399 zł/os., lipiec od 1349 zł/os., sierpień od 1349 zł/os., wrzesień od 1199 zł/os. www.owcubex.pl, WWW.WCZASY-SENIOR.PL. Tel. (55) 247 83 47.

WCZASY DLA SENIORA - Krynica Morska – czerwiec od 1649 zł/os., lipiec od 1599 zł/os., sierpień od 1699 zł/os., wrzesień od 1549 zł/os., październik od 1199 zł/os. i inne www.owjantar.pl, (55) 247 60 30. Tel. 534 244 044.

DOM W ROGATCE (KOŁO DUBIENKI)
160 000 PLN

tel. 518 524 828

RÓŻNE

Poszukuję świadków zdarzenia, napaści przy użyciu gazu w miejscowości Rejowiec Osada, naprzeciwko CPN Darex, w dniu 16.12.2020, około godz. 15.00. Dyskrecja gwarantowana. Tel. 572 730 052.

Sprzedam. Stemple budowlane 3-4 m. Tel. 798 019 910.

Koszenie trawy, Chełm i okolice. Tel. 577 775 818.

Odbiorę złom własnym transportem, każda ilość. Tel. 509 063 790.

Sprzedam. Drzwi wyjściowe, drzwi balkonowe, ziemniaki jadalne, zamrażarka Mors, lodówka, płużek konny, rusztowanie na wóz. Tel. 825 671 549.

Przewiozę różne rzeczy własnym transportem. Tel. 509 063 790.

Sprzedam. Brony 5, rusztowanie na wóz, płużek konny, zamrażarka, lodówka, drzwi balkonowe drewniane. Tel. 825 671 549.

Odbiorę złom własnym transportem. Tel. 509 063 790.

Sprzedam. Walizki tekturowe, zegarki damskie, żelazka z lat 50. Tel. 504 377 961.

Skupujemy motocykle, antyki, starocie i pamiątki z PRL. Tel. 698 693 846.

Pomogę posprzątać groby na cmentarzach, Chełm, c. 40 zł. Tel. 514 844 622.

Sprzedam. Bateria jednootworowa, kuchenna, akwarium ok. 6-8 l. Tel. 508 344 751.

SPRZEDAM INNE

Sprzedam kniejówkę. Tel. 692 317 098.

Sprzedam drewno opałowe, kominkowe, transport gratis. Tel. 510 094 936.

Sprzedam. Krajzega do cięcia drewna, silnik 3 kW., c. 640 zł. Tel. 604 971 897.

Sprzedam. Zamrażarka, lodówka, drzwi balkonowe, płużek, drzwi wyjściowe z szybą, drzwi, brony piątki. Tel. 825 671 549.

Skóry baranie, licowe, jasne, ciemne, zamszowe, kupony materiałowe. Tel. 504 377 961.

7 garniturów, 7 marynarek, na 176 cm, różne kolory, z bardzo dobrych materiałów, jak nowe. Tel. 504 377 961.

Drewno opałowe: olcha, dąb, grab, suche, układane. Tel. 609 088 450.

Drewno opałowe, c. od 120 zł. Tel. 664 847 474.

Sprzedam. Kuchnia westfalka. Tel. 501 187 944.

Sprzedam wyposażenie sklepu spożywczego: regały i lodówki. Tel. 799 047 084.

Sprzedam. Deski dębowe, modrzewiowe, kantówki. Tel. 609 413 767.

Sprzedam. Drewno opałowe. Tel. 609 413 767.

Sprzedam. Rowery: damki, górale, koła różna, tanio. Tel. 825 682 393.

Sprzedam. Maszyna do szycia Singer, nożna, sprawna, zabytek, cena do uzgodnienia. Tel. 662 096 603.

Sprzedam. Walizka plastikowa, kolor bordo, na kółkach, duża, nieużywana, z paragonem zakupu. Tel. 698 924 878.

Sprzedam. Asparagus, duży kwiat pokojowy, c. 100 zł. Tel. 505 564 306.

Rocznik dwutygodnika „Teatr", twarda oprawa, c. 100 zł. Tel. 505 564 306.

KUPIĘ INNE

Antyki, monety, militaria, znaczki pocztowe, płyty, medale. Tel. 605 541 416.

Antyki, odznaki, monety, figury, obraz, zegar i inne starocia. Tel. 781 943 519.

KUPONY NA BEZPŁATNE OGŁOSZENIA DROBNE MOŻNA WRZUCAĆ DO SKRZYNEK:

REJOWIEC
- na byłym budynku Urzędu Gminy obok wejścia

WŁODAWA
- sklep „Slawex", Al. Jana Pawła II 23

KRASNYSTAW
- ul. Poniatowskiego 4C
- przy biurze TBS (naprzeciw „Stokrotki")

SIENNICA RÓŻANA
- sklep „Groszek"

CHEŁM
- przy wejściu do marketu „Stokrotka" na os. Zachód
- przy wejściu do „Carrefoura" na ścianie apteki
- na targowisku przy al. Piłsudskiego
- przy bramie wejściowej na targowisko przy al. Armii Krajowej
- przy wejściu do sklepu „Gazda" ul. Trubakowska
- na nowym targowisku przy placu Kupieckim (główne wejście)
- przy wjeździe na teren byłej składnicy wojskowej przy ul. Hrubieszowskiej
- przy wejściu do „Carrefoura" na ścianie apteki

SIEDLISZCZE
- klubokawiarnia „ZEBERKA", ul. Lubelska 33

LEŚNIOWICE
- Sklep Ren-Zbig Politówka 19b (naprzeciwko UG Leśniowice)

KAMIEŃ
- sklep „Gama"

ŻMUDŹ
- sklep „Lewiatan"

DOROHUSK
- na ogrodzeniu przy sklepie „Lewiatan"

BIAŁOPOLE
- sklep „Lewiatan"

Serdecznie zapraszamy!

UWAGA! Ogłoszenia o usługach są płatne i nie będą przyjmowane na kuponach. Można je wykupić przez internet na stronie www.supertydzien.pl lub w redakcji

KUPON na bezpłatne ogłoszenie drobne

super tydzień chełmski

kategoria

MOTORYZACJA
- ☐ Samochody kupno
- ☐ Samochody sprzedaż
- ☐ Motocykle i quady
- ☐ Inne Motoryzacja

NIERUCHOMOŚCI
- ☐ Domy
- ☐ Mieszkania
- ☐ Lokale
- ☐ Działki

DOM I OGRÓD
- ☐ AGD/RTV
- ☐ Meble
- ☐ Ogród
- ☐ Pozostałe

- ☐ **MATRYMONIALNE**
- ☐ **TURYSTYKA**
- ☐ **SPRZEDAM INNE**
- ☐ **KUPIĘ INNE**
- ☐ **RÓŻNE**

ROLNICTWO
- ☐ Maszyny
- ☐ Zwierzęta
- ☐ Inne

PRACA
- ☐ Dam pracę
- ☐ Szukam pracy

- ☐ **BUDOWLANE**
- ☐ **ZDROWIE I URODA**

treść (maksymalnie do 50 znaków)

cena: ☐☐☐☐☐☐ **telefon:** ☐☐☐ ☐☐☐ ☐☐☐

Dane ogłoszeniodawcy (do wiadomości redakcji)

imię i nazwisko: .....

adres i telefon: .....

1 KUPON = 1 EMISJA

Wszystkie ogłoszenia znajdziesz na stronie wwwsupertydzien.pl

eprasa.pl 27cac77e19

TV PROGRAM super tydzień chełmski

Program telewizyjny 3 - 9.06.2024

Ślicznotki

TVP 2, sobota 8.06, godz. 22.50

Destiny zaczyna pracę w nowojorskim nocnym klubie. W tajniki zawodu striptizerki wprowadza ją doświadczona koleżanka, Ramona, która jak nikt inny potrafi zawrócić mężczyznom w głowach. Pracownice klubu nagle boleśnie odczuwają ogólnoświatowy kryzys finansowy. Ich dochody maleją w zatrważającym tempie. Dobrze wiedzą, kogo powinny za to winić. Ich częstymi klientami są bankierzy z Wall Street, a to przecież właśnie krach na giełdzie zapoczątkował wszystkie problemy. Striptizerki zamierzają się zemścić, a przy okazji nieźle zarobić. Ramona obmyśla plan, jak dostać się do portfeli bogatych mężczyzn i wyczyścić je do ostatniego dolara. Scenariusz filmu bazuje na artykule „New York Magazine" przedstawiającym prawdziwą historię pracownic modnego klubu go-go. Dla Jennifer Lopez, choć jest doświadczoną tancerką, taniec na rurze okazał się prawdziwym wyzwaniem. Aktorka przyznała, że przypominało to bardziej akrobacje, a podczas nagrywania obawiała się, że spadnie i zrobi sobie krzywdę. W trakcie kręcenia zdjęć Constance Wu prawie skończyła ze złamanym nosem - Jennifer Lopez przypadkiem, wyrywając jej telefon, uderzyła ją w twarz. W dodatku stało się to dwa razy z rzędu.

Mamma Mia!

TVN, sobota 8.06, godz. 20.00

Grecka wyspa Kalokairi. Przebojowa, wyzwolona Donna Sheridan (Meryl Streep) z trudem radzi sobie z prowadzeniem niewielkiego pensjonatu. Jej 19-letnia córka Sophie (Amanda Seyfried) właśnie planuje ślub z ukochanym Sky'em (Dominic Cooper). Marzeniem dziewczyny jest, aby do ołtarza poprowadził ją ojciec, którego nigdy nie poznała. Z przypadkowo znalezionego pamiętnika matki młodziutka narzeczona dowiaduje się, że podczas szalonego lata 1979 r. Donna romansowała z trzema mężczyznami. Jeden z ich musi być jej ojcem. Sophie jest przekonana, że rozpozna go bez trudu. W tajemnicy przed matką postanawia więc zaprosić jej dawnych adoratorów. W ten sposób na wyspie pojawiają się: nowojorski architekt Sam Carmichael, nieśmiały bankier z Londynu Harry Bright oraz podróżnik i pisarz Bill Anderson. Na przyjęcie przyjeżdżają także wieloletnie przyjaciółki Donny - autorka kulinarnych bestsellerów Rosie i zamożna, trzykrotnie rozwiedziona Tanya.

Apocalypto

TVP 1, sobota 8.06, godz. 23.10

Ameryka Środkowa, XVI wiek. Mijają czasy świetności wysoko rozwiniętej cywilizacji Majów. Łowcy niewolników porywają Indian, by składać ich w krwawej ofierze swym bogom. Trafiają między innymi do wioski w środku jukatańskiej dżungli, w której żyje młody wojownik Łapa Jaguara. Odznaczający się wielkim okrucieństwem najeźdźcy mordują kobiety i dzieci, palą wioskę, a mężczyzn biorą do niewoli. Łapie Jaguara udaje się ukryć przed oprawcami ciężarną żonę i syna. Sam zostaje jednak pochwycony przez najeźdźców i zabrany do odległego miasta. Indianie są przestraszeni tłumem, jakiego nigdy nie widzieli, budynkami i targiem z nieznanymi im towarami. Jeszcze większe przerażenie budzą krwawe, okrutne obrzędy religijne Majów. Łapie Jaguara udaje się uciec. Musi jeszcze zmylić pościg i dotrzeć do miejsca, gdzie ukrył swoich bliskich.

Służące

Polsat, niedziela 9.06, godz. 20.00

Missisipi, lata 60. XX w. Niepokorna dziewczyna z Południa, Skeeter, po zakończeniu studiów pragnie realizować swoje pisarskie ambicje. Na przekór konserwatywnemu otoczeniu nie widzi siebie w roli żony i matki. Z niechęcią obserwuje małomiasteczkowy świat, w którym obowiązuje segregacja rasowa. Czarnoskóre służące nie mają prawa korzystać z tych samych sztućców ani toalet co zatrudniające je panie domu. Stoją niżej w hierarchii społecznej i bez cienia buntu muszą znosić przez całe życie upokorzenia. Skeeter wpada na pomysł, by przeprowadzić wywiad z czarnoskórą służącą jednej z najzamożniejszych rodzin w okolicy. Pragnie poznać świat kobiet, którym odebrano godność przez rasistowskie uprzedzenia. Łamiąc tabu, wzbudza oburzenie wyższych sfer. Aibileen i jej przyjaciółki przełamują swój lęk, a w ich opowieściach znajduje odbicie narastający latami gniew.

A psa biorę ja

TVP 2, niedziela 9.06, godz. 20.05

Olive i Clay postanawiają się rozwieść. Mają kłopot z podjęciem decyzji, kto przejmie opiekę nad psem. Robią wszystko, by jak najkorzystniej wypaść przed sędzią, który wyznacza im 60 dni na rozwiązanie problemu.

© www.telepress24.com telepress24@gmail.com

TVP 1

7.00 Transmisja Mszy Świętej
7.30 Studio Raban - magazyn
8.00 Wydział kryminalny Kitzbühel (85) - serial
8.50 Ranczo (95) - serial
9.45 Komisarz Alex (21) - serial
10.40 Ojciec Mateusz (7) - serial
11.35 Korona królów. Jagiellonowie (173) - serial
12.10 Agrobiznes
12.35 Program rolny
12.55 Zaloty wśród zwierząt
14.00 Złoty chłopak (191) - serial
14.55 Jaka to melodia?
15.35 Gra słów. Krzyżówka
16.05 Dziedzictwo (288) - serial
17.00 Teleexpress, Pogoda
17.20 Audycje Komitetów Wyborczych
17.55 Klan (4353) - telenowela
18.25 Leśniczówka (907) - serial
18.55 Jeden z dziesięciu - teleturniej
19.30 Program informacyjny 19.30
19.55 Pytanie dnia
20.05 Pogoda, Sport
20.15 Reporterzy - magazyn
20.30 Teatr Telewizji - Namiętna kobieta - spektakl teatralny, reż. Maciej Englert, wyk. Piotr Adamczyk, Marta Lipińska, Krzysztof Kowalewski (HIT)
22.20 Świat bez fikcji - 1989 - film dokumentalny
23.35 Balans bieli - magazyn
0.20 Ujarzmić piekło - film sensacyjny, USA, reż. Andrew V. McLaglen, wyk. John Wayne, Katharine Ross, Vera Miles
2.30 Miłość w genach - komedia
4.10 Tacy byliśmy - Na zakupach
4.40 Zakończenie dnia

TVP 2

4.35 Na dobre i na złe (814) - serial
5.30 M jak miłość (1586) - serial
6.20 Program katolicki
6.55 Rodzinka.pl s.XI (209) - serial
7.30 Pytanie na śniadanie
11.15 Okrasa łamie przepisy - Smak pędów sosny
11.50 Barwy szczęścia (3014) - serial
12.30 Koło fortuny - teleturniej
13.15 Akacjowa 38 (353) - serial
14.05 Va Banque - teleturniej
14.35 Na sygnale (583) - Historie małżeńskie - serial
15.05 Na dobre i na złe (910) - serial
16.00 Koło fortuny - teleturniej
16.35 Familiada - teleturniej
17.15 Zakazany owoc (478) - serial
18.05 Audycje Komitetów Wyborczych
18.45 Akacjowa 38 (391) - serial
19.35 Barwy szczęścia (3014 - 3015) - serial
20.40 Przepis dnia
20.55 Będziemy mieszkać razem (4) - serial
21.55 Na sygnale (584) - Lepiej dmuchać na zimne - serial
22.30 Panorama
23.10 Izabela, królowa Hiszpanii (13) - serial
0.05 Midsommar. W biały dzień. - dramat, USA, reż. Ari Aster, wyk. Florence Pugh, Jack Reynor, Vilhelm Blomgren (HIT)
2.45 O mnie się nie martw (10) - serial
3.45 Tajemnica anioła - film fabularny, USA, reż. Kim Farrant, wyk. Rebecca Bower, Luke Evans, Noomi Rapace
5.25 Zakończenie dnia

POLSAT

6.00 Nowy dzień z Polsat News
8.40 Malanowski i Partnerzy
9.40 Sekrety rodziny
10.40 Dlaczego ja?
11.40 Gliniarze
12.50 Wydarzenia
13.10 Na ratunek 112
13.40 Trudne sprawy
14.40 Dlaczego ja?
15.50 Wydarzenia, Pogoda
16.15 Interwencja
16.30 Na ratunek 112
17.00 Gliniarze
18.00 Pierwsza miłość
18.50 Wydarzenia, Sport, Pogoda
19.25 Gość Wydarzeń

20.05 MEGA HIT - Death Race: Wyścig śmierci - film akcji, USA, Niemcy, Wielka Brytania, 2008, reż. Paul W.S. Anderson, wyk. Jason Statham, Joan Allen, Ian McShane, Tyrese Gibson (HIT)
22.30 Opancerzony - film sensacyjny, USA, 2009, reż. Nimrod Antal, wyk. Columbus Short, Andre Kinney, Matt Dillon, Jean Reno
0.15 Nocny patrol - film kryminalny, USA, 2018, reż. Joel Souza, wyk. David Krumholtz, Thomas Jane, Bridget Moynahan, Luke Kleintank
2.40 Nasz nowy dom

TVN

5.40 Uwaga!
5.55 Ukryta prawda
6.50 Kuchenne rewolucje
7.45 Dzień Dobry TVN
11.30 Kuchenne rewolucje
12.35 Ukryta prawda
14.40 Szpital - program obyczajowy
15.45 Doradca smaku
15.50 Kuchenne rewolucje
16.55 Ukryta prawda
18.00 Detektywi - serial
19.00 Fakty, Sport, Pogoda
19.45 Raport Roland Garros
19.55 Uwaga!
20.10 Doradca smaku
20.15 Na Wspólnej - serial
20.55 Milionerzy

21.35 Podwodna pułapka - film przygodowy, USA, Wielka Brytania 2017, reż. Johannes Roberts, wyk. Mandy Moore, Claire Holt, Chris Johnson, Yani Gellman, Matthew Modine (HIT)
23.25 Pakt - miniserial
0.50 Co za tydzień
1.25 Dowody zbrodni - serial
2.20 The Traitors. Zdrajcy
3.30 Szpital - program obyczajowy
4.15 Uwaga!
4.30 Nauka jazdy
4.55 Recepta na stary dom
5.15 Jak to jest zrobione - serial

PONIEDZIAŁEK, 3.06

TVN 7

5.15 Szkoła - program obyczajowy
7.10 Szpital - program obyczajowy
8.10 Ukryta prawda
9.10 Ukryta prawda
10.15 Ukryta prawda
11.20 W - 11 Wydział Śledczy - program kryminalny
12.45 Szpital - program obyczajowy
13.50 Sąd rodzinny
14.50 Sędzia Anna Maria Wesołowska
16.55 Szpital - program obyczajowy
18.55 Ukryta prawda
20.00 To nie tak, jak myślisz, kotku - komedia, Polska 2008, reż. Sławomir Kryński, wyk. Tomasz Kot, Katarzyna Figura, Małgorzata Buczkowska, Jan Frycz, Jacek Borusiński (HIT)
22.25 Bękarty wojny - film wojenny, USA, Niemcy 2009, reż. Quentin Tarantino, wyk. Brad Pitt, Mélanie Laurent, Christoph Waltz, Eli Roth, Michael Fassbender
1.25 Medium z Long Island
2.00 Żyjąc z potworem
2.50 Mój sąsiad morderca
3.40 Druga strona medalu

TV PULS

6.00 Nash Bridges - serial
8.00 Kobra - oddział specjalny - serial
10.00 Zbuntowany anioł - serial
12.00 Zaklinaczka duchów - serial
14.00 Lombard: Życie pod zastaw
15.00 Lombard: Życie pod zastaw
16.00 Rodzinny interes - serial
17.00 Rodzinny interes - serial
18.00 Lombard: Życie pod zastaw
19.00 Lombard: Życie pod zastaw
20.00 Zastępca - film sensacyjny, USA 2006, reż. Simon Fellows, wyk. Alan McKenna, Julie Cox, Van Damme Jean - Claude, William Tapley (HIT)
21.55 Operacja: Zemsta - film sensacyjny, Wielka Brytania 2018, reż. Ross Boyask, wyk. Anna Shaffer, Gary Daniels, Keith Allen, Stu Bennett
23.50 Arbitraż - thriller, USA 2012, reż. Nicholas Jarecki, wyk. Brit Marling, Nate Parker, Richard Gere, Susan Sarandon, Tim Roth
2.00 Dzielnica strachu - serial
3.00 Lombard: Życie pod zastaw
4.00 Taki jest świat
5.00 Dzielnica strachu - serial

TRWAM

12.00 Anioł Pański **12.03** Informacje dnia **12.20** Zuzela - tu wszystko się zaczęło **13.00** Centrum Ewangelizacji **13.30** Msza święta **14.20** Muzyczne chwile **14.30** Pustynia Boga **15.00** Piloci. Biało - czerwoni z Dęblina **15.50** Ma się rozumieć **16.00** Informacje dnia **16.10** Sanktuaria polskie **16.30** Porady Medyczne Bonifratrów **17.00** Świadkowie **17.30** Spotkanie Rodziny Radia Maryja **20.00** Informacje dnia **20.20** Różaniec **20.50** Myśląc Ojczyzna **21.00** Apel Jasnogórski **21.20** Informacje dnia **21.40** Polski Punkt Widzenia **22.00** Z wędką nad wodę **22.30** Filmowe Życiorysy **23.20** Leśne rzeki

SUPER POLSAT

6.00 SuperLudzie **6.30** Na ratunek 112 **8.30** Hell's Kitchen - Piekielna Kuchnia **10.00** Wydarzenia 24 **10.30** SuperLudzie **11.30** Świat według Kiepskich **14.15** Hell's Kitchen - Piekielna Kuchnia **15.50** Wydarzenia **16.10** Więcej wydarzeń **16.20** Gość Wydarzeń 24 **16.50** Hardkorowy lombard **17.50** Świat według Kiepskich **20.00** Sołtysi **21.00** 48H. Zaginieni **22.00** Płytki facet - komedia romantyczna, USA, Niemcy, 2001, reż. Bobby Farrelly, Peter Farrelly, wyk. Gwyneth Paltrow, Jack Black, Jason Alexander, Joe Viterelli **0.20** Siła rażenia - film sensacyjny **2.30** Świat według Kiepskich **4.00** Nasz nowy dom

TVP SPORT

6.05 Piłka nożna, MŚ w RFN 74: Polska - Włochy **8.00** Piłka nożna - AMP Futbol - ME: Polska - Grecja **9.30** Lekkoatletyka - Mityng na Rynku - Białystok **11.45** Fogo Futsal Ekstraklasa, Finał: Constract Lubawa - Rekord Bielsko - Biała **13.40** Piłka nożna - 2. liga, baraże **15.55** Piłka nożna - AMP Futbol - ME: Polska - Szkocja **17.40** Natalia Kaczmarek, droga do Paryża **18.00** Lekkoatletyka - Mityng World Athletic Continental Tour, Praga **20.05** Bronisław Malinowski - reportaż **20.35** Droga do EURO **21.15** Boks - Gala MB Promotions w Nowym Jorku **22.05** Sportowy Wieczór **22.45** Historia EURO - 1996.

TTV

5.15 Dobra robota **6.00** Express **6.15** Diabelnie boskie - serial **7.05** Ukryta prawda **8.00** Szpital - program obyczajowy **9.55** Kartoteka **10.55** Zakup w ciemno **11.50** Damy i wieśniaczki. Ukraina **12.50** Damy i wieśniaczki. PL **13.50** Diabelnie boskie - serial **14.15** Diabelnie boskie - serial **14.45** Gogglebox. Przed telewizorem **15.45** Express **16.05** Zakup w ciemno **17.15** DeFacto **17.45** Express **18.05** Sport **18.10** Usterka **18.40** Złomowisko PL **19.45** Express **20.05** Zakup w ciemno **21.10** Dobra robota **21.45** Express **22.00** Gogglebox. Przed telewizorem **0.00** Nasi w mundurach **1.00** Ciężarówką przez Stany

STOPKLATKA

6.00 Kabaretowe hity **7.00** Złoty interes - serial **8.00** Komisarz Rex - serial **12.00** Katastrofy w przestworzach **16.00** Hawaje 5 - 0 - serial **18.00** Komisarz Rex - serial **19.00** Hudson i Rex - serial **20.00** Ślepa furia - film akcji, USA **21.55** Pitch Black - film akcji, USA **0.00** Wściekły - film kryminalny

TV 4

9.00 Dlaczego ja? **11.00** Trudne sprawy **13.00** Policjantki i Policjanci **14.00** Gliniarze **15.00** Na ratunek 112 **16.00** Policjantki i Policjanci **18.00** Łowcy Skarbów **19.00** Policjantki i Policjanci **20.00** Sprawiedliwi - Wydział Kryminalny **21.00** Banita - film przygodowy **23.20** Wpół do śmierci 2 - film sensacyjny

TV6

6.00 Strażnik Teksasu **8.00** Policjantki i Policjanci **9.00** Kobra - oddział specjalny **12.05** Więzienie **14.00** Policjantki i Policjanci **16.00** Kobra - oddział specjalny **17.00** Magnum: Detektyw z Hawajów **18.00** Strażnik Teksasu **20.00** CSI: Kryminalne zagadki Nowego Jorku **22.00** Sprawiedliwi - Wydział Kryminalny

eprasa.pl 27cac77e19

TVP 1

7.00 Transmisja Mszy Świętej
7.30 Kościół z bliska
8.00 Wydział kryminalny Kitzbühel (86) - serial
8.50 Ranczo (96) - serial
9.45 Komisarz Alex (22) - serial
10.45 Ojciec Mateusz (8) - serial
11.35 Korona królów. Jagiellonowie (174) - serial
12.10 Agrobiznes
12.35 To się opłaca - magazyn
12.55 U wybrzeży Nowej Zelandii - Tini Heke
14.00 Złoty chłopak (192) - serial
14.55 Jaka to melodia?
15.35 Gra słów. Krzyżówka
16.05 Dziedzictwo (289) - serial
17.00 Teleexpress, Pogoda
17.20 Audycje Komitetów Wyborczych
17.55 Klan (4354) - telenowela
18.25 Leśniczówka (908) - serial
19.00 Jeden z dziesięciu - teleturniej
19.30 Program informacyjny 19.30
19.55 Pytanie dnia
20.05 Pogoda, Sport
20.15 Reporterzy - magazyn
20.30 Korona królów. Jagiellonowie (175) - serial
21.10 HIT Człowiek z marmuru - dramat, reż. Andrzej Wajda, wyk. Jerzy Radziwiłłowicz, Krystyna Janda, Tadeusz Łomnicki, Michał Tarkowski, Piotr Cieślak, Krystyna Zachwatowicz
0.00 Akt odwagi - film fabularny, USA, reż. Mike McCoy, Scott
2.00 Ujarzmić piekło - film sensacyjny, USA, reż. Andrew V. McLaglen, wyk. John Wayne, Katharine Ross, Vera Miles

TVP 2

5.35 M jak miłość (1587) - serial
6.25 Z historii prawosławia w Polsce. W obronie tolerancji
6.55 Rodzinka.pl s.XI (210) - Współczesne dziewczyny są mega dziwne - serial
7.30 Pytanie na śniadanie
11.15 Mieszkać piękniej
11.50 Barwy szczęścia (3015) - serial
12.30 Koło fortuny - teleturniej
13.15 Akacjowa 38 (354) - serial
14.05 Va Banque - teleturniej
14.35 Na sygnale (584) - serial
15.05 M jak miłość (1783) - serial
16.00 Koło fortuny - teleturniej
16.35 Familiada - teleturniej
17.15 Zakazany owoc (479) - serial
18.05 Audycje Komitetów Wyborczych
18.45 Akacjowa 38 (392) - serial
19.35 Barwy szczęścia (3015) - serial
20.10 Barwy szczęścia (3016) - serial
20.40 Przepis dnia
20.55 Będziemy mieszkać razem (5) - serial
21.55 Na sygnale (585) - serial
22.30 Panorama
23.10 Izabela, królowa Hiszpanii (14) - serial
0.05 HIT Yesterday - film obyczajowy, reż. Radosław Piwowarski, wyk. Piotr Siwkiewicz, Andrzej Zieliński, Robert Piechota, Waldemar Ignaczak, Anna Kaźmierczak, Krystyna Feldman
1.50 Mój przyjaciel szpieg - film fabularny, USA
3.45 Legendy rocka - Tina Turner
4.25 Zakończenie dnia

POLSAT

6.00 Nowy dzień z Polsat News
8.20 Liga Narodów w Siatkówce Mężczyzn: - Polska - Bułgaria
10.40 Dlaczego ja?
11.40 Gliniarze
12.50 Wydarzenia
13.10 Na ratunek 112
13.40 Trudne sprawy
14.40 Dlaczego ja?
15.50 Wydarzenia
16.10 Pogoda
16.15 Interwencja
16.30 Na ratunek 112
17.00 Gliniarze
18.00 Pierwsza miłość
18.50 Wydarzenia, Sport, Pogoda
19.25 Gość Wydarzeń

20.05 HIT Jack Reacher: Nigdy nie wracaj - film sensacyjny, USA, Chiny, 2016, reż. Edward Zwick, wyk. Tom Cruise, Cobie Smulders, Aldis Hodge, Danika Yarosh
22.40 Maksimum ryzyka - film sensacyjny, USA, 1996, reż. Ringo Lam, wyk. Jean - Claude Van Damme, Natasha Henstridge, Jean - Hugues Anglade
0.50 Escape Room - horror, USA, RPA, 2019, reż. Adam Robitel, wyk. Taylor Russell, Logan Miller, Deborah Ann Woll
3.00 Nasz nowy dom

TVN

5.40 Uwaga!
5.55 Ukryta prawda
6.50 Kuchenne rewolucje
7.45 Dzień Dobry TVN
11.30 Kuchenne rewolucje
12.35 Ukryta prawda
13.40 Ukryta prawda
14.40 Szpital - program obyczajowy
15.45 Doradca smaku
15.50 Kuchenne rewolucje
16.55 Ukryta prawda
18.00 Detektywi - serial
19.00 Fakty, Sport, Pogoda
19.45 Raport Roland Garros
19.55 Uwaga!
20.10 Doradca smaku
20.15 Na Wspólnej - serial
20.55 Milionerzy

21.35 HIT Romeo musi umrzeć - film sensacyjny, USA 2000, reż. Andrzej Bartkowiak, wyk. Jet Li, Aaliyah, Delroy Lindo, Isaiah Washington, Russell Wong, Henry O, D.B. Woodside
23.55 Kuba Wojewódzki
1.05 Dowody zbrodni - serial
2.05 Pakt - miniserial
3.10 Szpital - program obyczajowy
3.55 Uwaga!
4.10 Nauka jazdy
4.35 Recepta na stary dom
4.55 Jak to jest zrobione - serial

SUPER POLSAT

6.00 SuperLudzie **6.30** Na ratunek 112 **8.30** Hell's Kitchen - Piekielna Kuchnia **10.00** Wydarzenia 24 **10.30** Małe Wielkie Marzenia **11.30** Świat według Kiepskich **14.15** Hell's Kitchen - Piekielna Kuchnia **15.50** Wydarzenia **16.10** Więcej wydarzeń **16.20** Gość Wydarzeń 24 **16.50** Hardkorowy lombard **17.50** Świat według Kiepskich **20.00** Złomiarze **21.00** 48H. Zaginieni **22.05** Zmowa milczenia - thriller, Francja, 2003, reż. Graham Guit, wyk. Gérard Depardieu, ...lodie Bouchez, Carmen Maura, Wojciech Pszoniak **23.55** Zasady walki II - Zdrada - thriller **2.05** Świat według Kiepskich **4.00** Nasz nowy dom

TVP SPORT

6.10 Piłka nożna, MŚ 74: Szwecja - Polska **7.40** Kazimierz Górski - reportaż **8.15** Piłka nożna - AMP Futbol - ME: Polska - Szkocja **9.40** Lekkoatletyka - Mityng World Athletic Continental Tour, Praga **11.35** Piotr Małachowski - Człowiek z Diamentu **12.45** Piłka nożna - Eliminacje ME 2025 kobiet: Niemcy - Polska **14.50** Piłkarskie EURO - Decydujące Momenty **15.55** Piłka nożna - AMP Futbol - ME: Polska - Niemcy **20.40** Piłka nożna - AMP Futbol - ME: Polska - Niemcy **22.05** Sportowy Wieczór **22.45** Historia EURO - 2000: Znowu Francuzi **23.55** Boks - Gala MB Promotions w Nowym Jorku

STOPKLATKA

6.00 Kabaretowe hity **7.00** Złoty interes - serial **8.00** Komisarz Rex - serial **12.00** Katastrofy w przestworzach **16.00** Hawaje 5 - 0 - serial **18.00** Komisarz Rex - serial **19.00** Hudson i Rex - serial **20.00** Druga twarz - dramat kryminalny **22.00** Świadek - melodramat **0.25** Miłość po angielsku - komedia

TV 4

9.00 Dlaczego ja? **11.00** Trudne sprawy **13.00** Policjantki i Policjanci **14.00** Gliniarze **15.00** Na ratunek 112 **16.00** Policjantki i Policjanci **18.00** Łowcy Skarbów **19.00** Policjantki i Policjanci **20.00** Sprawiedliwi - Wydział Kryminalny **21.00** Naga broń - komedia kryminalna **22.50** Suma wszystkich strachów - thriller

WTOREK, 4.06

TVN 7

5.15 Szkoła - program obyczajowy
7.10 Szpital - program obyczajowy
8.10 Ukryta prawda
11.20 W - 11 Wydział Śledczy - program kryminalny
12.45 Szpital - program obyczajowy
13.50 Sąd rodzinny
14.50 Sędzia Anna Maria Wesołowska
16.55 Szpital - program obyczajowy
18.55 Ukryta prawda
20.00 HIT Richard Jewell - film obyczajowy, USA 2019, reż. Clint Eastwood, wyk. Paul Walter Hauser, Sam Rockwell, Kathy Bates, Jon Hamm, Olivia Wilde
22.50 Obecność - horror, USA 2013, reż. James Wan, wyk. Vera Farmiga, Patrick Wilson, Lili Taylor, Ron Livingston
1.00 Stan gry - film sensacyjny, Wielka Brytania, USA, Francja 2009, reż. Kevin Macdonald, wyk. Russell Crowe, Ben Affleck, Rachel McAdams, Helen Mirren, Robin Wright
3.15 Medium z Long Island
3.45 Żyjąc z potworem
4.35 Druga strona medalu

TV PULS

6.00 Nash Bridges - serial
7.00 Nash Bridges - serial
8.00 Kobra - oddział specjalny - serial
10.00 Zbuntowany anioł - serial
12.00 Zaklinaczka duchów - serial
14.00 Lombard: Życie pod zastaw
16.00 Rodzinny interes - serial
18.00 Lombard: Życie pod zastaw
20.00 HIT W imię zasad - thriller, 2014, reż. Keoni Waxman, wyk. Claudiu Bleont, Iulia Verdes, Steven Seagal, Tzi Ma, Victor Webster
22.05 Prowokacja - film sensacyjny, USA 2005, reż. Don E. FauntLeRoy, wyk. Steven Seagal, Anthony
0.00 Z podniesionym czołem 2: Odwet - film sensacyjny, USA 2007, reż. Tripp Reed, wyk. A. J. Buckley, Bentley Mitchum, Kevin Sorbo, Marc Macaulay, Yvette Nipar
2.00 Dzielnica strachu - serial
3.00 Menu na miarę
3.35 Dyżur
4.00 Menu na miarę
4.35 Menu na miarę
5.00 Dzielnica strachu - serial

TRWAM

16.00 Informacje dnia **16.10** Jestem mamą **16.25** Przyroda w Obiektywie **16.40** Zdrowie z Bożej Apteki **16.55** Św. Józef **17.10** Prosto o gospodarce **17.30** Zostań Żołnierzem RP **17.45** Muzyczne chwile **17.55** Poczet Wielkich Polaków **18.00** Anioł Pański **18.05** Informacje dnia **18.15** Rozmowy niedokończone **19.25** Święty na każdy dzień **19.30** Każdy maluch to potrafi **19.45** Modlitwa z telefonicznym udziałem dzieci **20.00** Informacje dnia **20.20** Różaniec **20.50** Myśląc Ojczyzna **21.00** Apel Jasnogórski **21.20** Informacje dnia **21.40** Polski Punkt Widzenia **22.00** Operacja Baxis **23.15** Dominikanie - od słowa do nauki

TTV

5.15 Dobra robota **6.00** Express **6.15** Diabelnie boskie - serial **7.05** Ukryta prawda **8.00** Szpital - program obyczajowy **9.55** Kartoteka **10.55** Zakup w ciemno **11.50** Damy i wieśniaczki. Ukraina **12.50** Damy i wieśniaczki. PL **13.50** Diabelnie boskie - serial **14.45** Gogglebox. Przed telewizorem **15.45** Express **16.05** Zakup w ciemno **17.15** DeFacto **17.45** Express **18.05** Sport **18.10** Usterka **18.40** Złomowisko PL **19.45** Express **20.05** Zakup w ciemno **21.10** Dobra robota **21.45** Express **22.00** Nic do zgłoszenia **23.00** Damy i wieśniaczki. PL **0.00** Gogglebox. Przed telewizorem **1.00** Królowa przetrwania

TV6

6.00 Strażnik Teksasu **8.00** Policjantki i Policjanci **9.00** Kobra - oddział specjalny **12.05** Więzienie **14.00** Policjantki i Policjanci **16.00** Kobra - oddział specjalny **17.00** Magnum: Detektyw z Hawajów **18.00** Strażnik Teksasu **20.00** Agenci NCIS: Los Angeles **22.00** Sprawiedliwi - Wydział Kryminalny

TVP 1

7.00 Transmisja Mszy Świętej
7.30 Zrujnowani odbudowani
8.00 Wydział kryminalny Kitzbühel (87) - serial
8.50 Ranczo (97) - serial
9.45 Komisarz Alex (23) - serial
10.40 Ojciec Mateusz (9) - serial
11.35 Korona królów. Jagiellonowie (175) - serial
12.10 Agrobiznes
12.40 Rok w ogrodzie Extra
12.55 U wybrzeży Nowej Zelandii - Muaupoko
14.00 Złoty chłopak (193) - serial
14.55 Jaka to melodia?
15.35 Gra słów. Krzyżówka
16.05 Dziedzictwo (290) - serial
17.00 Teleexpress, Pogoda
17.20 Audycje Komitetów Wyborczych
17.55 Klan (4355) - telenowela
18.25 Leśniczówka (909) - serial
19.00 Jeden z dziesięciu - teleturniej
19.30 Program informacyjny 19.30
19.55 Pytanie dnia
20.05 Pogoda, Sport
20.15 Reporterzy - magazyn
20.30 Debata - wybory do Parlamentu Europejskiego
22.15 HIT Gwiazdy - film fabularny, reż. Jan Kidawa - Błoński, wyk. Mateusz Kościukiewicz, Sebastian Fabijański, Karolina Szymczak, Magdalena Cielecka, Eryk Lubos
0.10 Bez śladu - film fabularny, Czechy, reż. Vit Karas
1.35 Akt odwagi - film fabularny, USA, reż. Mike McCoy, Scott Waugh, wyk. Rorke Denver, Roselyn Snchez

POLSAT

6.00 Nowy dzień z Polsat News
8.40 Malanowski i Partnerzy
9.40 Sekrety rodziny
10.40 Dlaczego ja?
11.40 Gliniarze
12.50 Wydarzenia
13.10 Na ratunek 112
13.40 Trudne sprawy
14.40 Dlaczego ja?
15.50 Wydarzenia, Pogoda
16.15 Interwencja
16.30 Na ratunek 112
17.00 Gliniarze
18.00 Pierwsza miłość
18.50 Wydarzenia, Sport, Pogoda
19.25 Gość Wydarzeń

20.00 HIT Poznaj moich rodziców - komedia, USA, 2004, reż. Jay Roach, wyk. Robert De Niro, Ben Stiller, Dustin Hoffman, Barbra Streisand
22.25 Klik: i robisz, co chcesz - komedia, USA, 2006, reż. Frank Coraci, wyk. Adam Sandler, Kate Beckinsale, Christopher Walken, David Hasselhoff
0.55 Jack Reacher: Nigdy nie wracaj - film sensacyjny, USA, Chiny, 2016, reż. Edward Zwick, wyk. Tom Cruise, Cobie Smulders, Aldis Hodge, Danika Yarosh
3.30 Nasz nowy dom

TVP 2

4.35 Na dobre i na złe (815) - serial
5.30 M jak miłość (1588) - serial
6.25 Pożyteczni.pl - magazyn
6.55 Rodzinka.pl s.XI (211) - serial
7.30 Pytanie na śniadanie
11.15 Zrujnowani odbudowani
11.50 Barwy szczęścia (3016) - serial
12.30 Koło fortuny - teleturniej
13.15 Akacjowa 38 (355) - serial
14.05 Va Banque - teleturniej
14.35 Na sygnale (585) - serial
15.05 M jak miłość (1784) - serial
16.00 Koło fortuny - teleturniej
16.35 Familiada - teleturniej
17.15 Zakazany owoc (480) - serial
18.05 Audycje Komitetów Wyborczych
18.45 Akacjowa 38 (393) - serial
19.35 Barwy szczęścia (3016) - serial
20.10 Barwy szczęścia (3017) - serial
20.40 Przepis dnia
20.55 Będziemy mieszkać razem (6) - serial
21.55 Na sygnale (586) - serial
22.30 Panorama
23.10 Izabela, królowa Hiszpanii (15) - serial
0.05 HIT Kwartet - komedia, Wielka Brytania, reż. Dustin Hoffman, wyk. Billy Connolly, Maggie Smith, Michael Gambon, Tom Courtenay
1.55 Tajemnice rodu Valentów (41) - serial
2.55 Tajemnice rodu Valentów (42) - serial
4.00 BELLINGCAT - prawda w czasach postprawdy, Niderlandy, reż. Hans Pool
5.30 Zakończenie dnia

TVN

5.40 Uwaga!
5.55 Ukryta prawda
6.50 Kuchenne rewolucje
7.45 Dzień Dobry TVN
11.30 Kuchenne rewolucje
12.35 Ukryta prawda
14.40 Szpital - program obyczajowy
15.45 Doradca smaku
15.50 Kuchenne rewolucje
16.55 Ukryta prawda
18.00 Detektywi - serial
19.00 Fakty, Sport, Pogoda
19.45 Raport Roland Garros
19.55 Uwaga!
20.10 Doradca smaku
20.15 Na Wspólnej - serial
20.55 Milionerzy

21.35 HIT Ścigane - film sensacyjny, Wielka Brytania, USA 2019, reż. Vicky Jewson, wyk. Noomi Rapace, Eoin Macken, Indira Varma, Sophie Nélisse, Charlie Palmer Rothwell
23.35 Super - film przygodowy, USA 2011, reż. J.J. Abrams, wyk. Joel Courtney, Elle Fanning, Amanda Michalka, Kyle Chandler
1.55 Dowody zbrodni - serial
2.50 Szpital - program obyczajowy
3.35 Uwaga!
3.50 To tylko kilka dni
4.40 Nauka jazdy

SUPER POLSAT

6.00 SuperLudzie **6.30** Na ratunek 112 **8.30** Hell's Kitchen - Piekielna Kuchnia **10.00** Wydarzenia 24 **10.30** Serca dwa **11.00** Linia życia. Niepokonani **11.30** Świat według Kiepskich **14.15** Hell's Kitchen - Piekielna Kuchnia **15.50** Wydarzenia **16.10** Więcej wydarzeń **16.20** Gość Wydarzeń 24 **16.50** Hardkorowy lombard **17.20** Hardkorowy lombard **17.50** Świat według Kiepskich **20.00** Polacy w świecie **20.30** Polacy w świecie **21.00** 48H. Zaginieni **22.00** 50 pierwszych randek - komedia romantyczna **0.05** Skazaniec - film kryminalny **2.20** Świat według Kiepskich **4.00** Nasz nowy dom

TVP SPORT

6.10 RETRO TVP SPORT - piłka nożna, MŚ 74: RFN - Polska **8.15** Piłka nożna - AMP Futbol - ME: Polska - Niemcy **9.40** Koszykówka - 3x3 - City Tour Kołobrzeg **11.35** Film dok. **12.45** Piłka nożna - Eliminacje ME 2025 kobiet, Gdynia: Polska - Niemcy **14.55** Badminton - Lotto Ekstraliga, finał play - off **18.10** Piłka nożna - ME < 17: 1/2 Finału - podsumowanie **19.20** Piłka nożna - ME < 17: Finał **21.45** Sportowy Wieczór **22.30** Historia EURO - 2004: Grecka odyseja **23.35** Piłka nożna - baraże do EURO 2024 - Warszawa, Stadion Narodowy: Polska - Estonia **0.35** Piłka nożna - baraże do EURO 2024

STOPKLATKA

6.00 Kabaretowe hity **7.00** Złoty interes - serial **8.00** Komisarz Rex - serial **12.00** Katastrofy w przestworzach **16.00** Hawaje 5 - 0 - serial **18.00** Komisarz Rex - serial **19.00** Hudson i Rex - serial **20.00** Skok - film sensacyjny **22.10** Wampir w Brooklynie - horror komediowy **0.10** Last Minute - komedia

TV 4

11.00 Trudne sprawy **13.00** Policjantki i Policjanci **14.00** Gliniarze **15.00** Na ratunek 112 **16.00** Policjantki i Policjanci **18.00** Łowcy Skarbów **19.00** Policjantki i Policjanci **20.00** Sprawiedliwi - Wydział Kryminalny **21.00** Mission: Impossible 2 - film sensacyjny **23.40** Zatańcz ze mną - komedia romantyczna

ŚRODA, 5.06

TVN 7

5.15 Szkoła - program obyczajowy
8.10 Ukryta prawda
11.20 W - 11 Wydział Śledczy - program kryminalny
12.45 Szpital - program obyczajowy
13.50 Sąd rodzinny
14.50 Sędzia Anna Maria Wesołowska
16.55 Szpital - program obyczajowy
18.55 Ukryta prawda
20.00 HIT Zimne światło dnia - film sensacyjny, USA 2012, reż. Mabrouk El Mechri, wyk. Henry Cavill, Bruce Willis, Sigourney Weaver, Verónica Echegui, James Mawle, Caroline Goodall
22.00 After III. Ocal mnie - melodramat, USA, Bułgaria 2021, reż. Castille Landon, wyk. Josephine Langford, Hero Fiennes - Tiffin, Louise Lombard, Chance Perdomo
0.00 Kawaler - komedia, USA 1999, reż. Gary Sinyor, wyk. Chris O'Donnell, Renée Zellweger, Artie Lange, Edward Asner
2.10 Medium z Long Island
2.50 Żyjąc z potworem

TV PULS

6.00 Nash Bridges - serial
7.00 Nash Bridges - serial
8.00 Kobra - oddział specjalny - serial
10.00 Zbuntowany anioł - serial
11.00 Zbuntowany anioł - serial
12.00 Zaklinaczka duchów - serial
13.00 Zaklinaczka duchów - serial
14.00 Lombard: Życie pod zastaw
15.00 Lombard: Życie pod zastaw
16.00 Rodzinny interes - serial
17.00 Rodzinny interes - serial
18.00 Lombard: Życie pod zastaw
19.00 Lombard: Życie pod zastaw
20.00 HIT Cast Away: Poza światem - dramat przygodowy, USA 2000, reż. Robert Zemeckis, wyk. Helen Hunt, Michael Forest, Tom Hanks
23.00 Atlas chmur - dramat sci - fi, USA, Niemcy, 2012, reż. Andy Wachowski, Lana Wachowski, Tom Tykwer, wyk. Halle Berry, Hugo Weaving, Jim Broadbent, Jim Sturgess, Tom Hanks
2.25 Dzielnica strachu - serial
3.25 Menu na miarę
4.00 Taki jest świat
5.00 Dzielnica strachu - serial

TRWAM

12.20 Cierpliwa ufność **13.30** Msza święta **14.20** Muzyczne chwile **14.30** Bądź wierny, idź i pamiętaj **15.50** Ma się rozumieć **16.00** Informacje dnia **16.10** Na zdrowie **16.30** Szkaplerz - znak Maryi **17.00** Po stronie prawdy **17.50** Muzyczne chwile **17.55** Poczet Wielkich Polaków **18.00** Anioł Pański **18.05** Informacje dnia **18.15** Rozmowy niedokończone **19.25** Święty na każdy dzień **19.30** Opowieści z Księgi Cnót **20.00** Informacje dnia **20.20** Różaniec **20.50** Myśląc Ojczyzna **21.00** Apel Jasnogórski **21.20** Informacje dnia **21.40** Polski Punkt Widzenia **22.00** Brat Anatol apostoł Maryi **23.20** Powrót i Odnowa

TTV

5.15 Dobra robota **6.00** Express **6.15** Diabelnie boskie - serial **7.05** Ukryta prawda **8.00** Szpital - program obyczajowy **9.55** Kartoteka **10.55** Zakup w ciemno **11.50** Damy i wieśniaczki. Ukraina **12.50** Damy i wieśniaczki. PL **13.50** Diabelnie boskie - serial **14.45** Gogglebox. Przed telewizorem **15.45** Express **16.05** Zakup w ciemno **17.15** DeFacto **17.45** Express **18.05** Sport **18.10** Usterka **18.40** Złomowisko PL **19.45** Express **20.05** Zakup w ciemno **21.10** Dobra robota **21.45** Express **22.00** Ciężarówką przez Stany **23.00** Gogglebox. Przed telewizorem **0.00** Zakup w ciemno **1.00** Orzeł czy Reszka

TV6

6.00 Strażnik Teksasu **8.00** Policjantki i Policjanci **9.00** Kobra - oddział specjalny **12.05** Więzienie **14.00** Policjantki i Policjanci **16.00** Kobra - oddział specjalny **17.00** Magnum: Detektyw z Hawajów **18.00** Strażnik Teksasu **20.00** Agenci NCIS: Los Angeles **22.00** Sprawiedliwi - Wydział Kryminalny

eprasa.pl 27cac77e19

CZWARTEK, 6.06

TVP 1

7.00 Transmisja Mszy Świętej
7.30 Dobre historie - Hipoterapia pod Aniołami - magazyn
8.00 Wydział kryminalny Kitzbühel (88) - serial
8.50 Ranczo (98) - serial
9.45 Komisarz Alex (24) - serial
10.40 Ojciec Mateusz (10) - serial
11.35 Korona królów. Jagiellonowie. Taka historia (9)
12.10 Agrobiznes
12.35 Program rolny
12.55 U wybrzeży Nowej Zelandii - Te Tau Ihu
14.00 Złoty chłopak (194) - serial
14.55 Jaka to melodia?
15.35 Gra słów. Krzyżówka
16.05 Dziedzictwo (291) - serial
17.00 Teleexpress, Pogoda
17.20 Audycje Komitetów Wyborczych
17.55 Klan (4356) - telenowela
18.25 Leśniczówka (910) - serial
19.00 Jeden z dziesięciu - teleturniej
19.30 Program informacyjny 19.30
19.55 Pytanie dnia
20.05 Pogoda, Sport
20.15 Reporterzy - magazyn
20.30 Korona królów. Jagiellonowie (176) - serial
21.10 Ojciec Mateusz (390) - serial
22.05 Sprawa dla reportera
23.00 Gala Teraz Polska 2024
23.25 Kompania nieznanych - dok.
0.25 Wirtuoz - thriller, Hiszpania, reż. Eugenio Mira, wyk. Elijah Wood, John Cusack, Alex Winter, Kerry Bishe
2.05 Bez śladu - film fabularny, Czechy, reż. Vit Karas
3.35 Gloria (1) - serial

TVP 2

5.35 M jak miłość (1589) - serial
6.25 Operacja zdrowie - /12/
6.55 Rodzinka.pl s.XI (212) - Coś za coś - serial
7.30 Pytanie na śniadanie
11.10 Msza Kościoła Polskokatolickiego w Warszawie
12.05 Barwy szczęścia (3017) - serial
12.35 Koło fortuny - teleturniej
13.15 Akacjowa 38 (356) - serial
14.05 Va Banque - teleturniej
14.35 Na sygnale (586) - serial
15.05 Zabójczy rejs (3) - serial
16.00 Koło fortuny - teleturniej
16.35 Familiada - teleturniej
17.15 Zakazany owoc (481) - serial
18.05 Audycje Komitetów Wyborczych
18.45 Akacjowa 38 (394) - serial
19.35 Barwy szczęścia (3017) - serial
20.10 Barwy szczęścia (3018) - serial
20.50 Postaw na milion - teleturniej
21.55 Na sygnale (587) - serial
22.30 Panorama
23.00 Izabela, królowa Hiszpanii (16) - serial
23.50 Hala odlotów - talk - show
1.00 Za cenę sławy - film fabularny, Kanada, reż. Jeff Hare, wyk. Gina Holden, Heavenly Reyna, Aaron Schwartz
2.40 Yesterday - film obyczajowy, reż. Radosław Piwowarski, wyk. Piotr Siwkiewicz, Andrzej Zieliński, Robert Piechota, Waldemar Ignaczak, Anna Kaźmierczak, Krystyna Feldman, Krzysztof Majchrzak, Henryk Bista
4.15 Zakończenie dnia

TVN 7

5.15 Szkoła - program obyczajowy
7.10 Szpital - program obyczajowy
8.10 Ukryta prawda
11.20 W - 11 Wydział Śledczy - program kryminalny
12.45 Szpital - program obyczajowy
13.50 Sąd rodzinny
14.50 Sędzia Anna Maria Wesołowska
16.55 Szpital - program obyczajowy
18.55 Ukryta prawda
20.00 Ja, ty i on - komedia romantyczna, USA 2006, reż. Anthony Russo, Joe Russo, wyk. Owen Wilson, Kate Hudson, Matt Dillon, Michael Douglas, Seth Rogen (HIT)
22.20 Harry Potter i Komnata Tajemnic - film przygodowy, USA, Wielka Brytania 2002, reż. Chris Columbus, wyk. Daniel Radcliffe, Rupert Grint, Emma Watson, Kenneth Branagh, Richard Harris
1.35 Medium z Long Island
2.30 Żyjąc z potworem
3.25 Mój sąsiad morderca
4.15 Druga strona medalu
4.45 Druga strona medalu

TV PULS

6.00 Nash Bridges - serial
8.00 Kobra - oddział specjalny - serial
10.00 Zbuntowany anioł - serial
12.00 Zaklinaczka duchów - serial
14.00 Lombard: Życie pod zastaw
16.00 Rodzinny interes - serial
18.00 Lombard: Życie pod zastaw
20.00 Wszystko zostanie w rodzinie - komedia, Francja 2015, reż. Nicolas Benamou, Philippe Lacheau, wyk. Alice David, Christian Clavier, Philippe Lacheau, Vincent Desagnat (HIT)
21.55 Nicky Larson i perfumy miłości - komedia, Francja 2019, reż. Philippe Lacheau, wyk. Elodie Fontan, Pamela Anderson, Philippe Lacheau, Tarek Boudali
23.50 Legalne blondynki - komedia, USA 2009, reż. Savage Steve Holland, wyk. Becky Rosso, Brittany Curran, Christoph Sanders, Milly Rosso
1.30 Lombard: Życie pod zastaw
2.25 Menu na miarę
3.05 Taki jest świat
3.55 Menu na miarę

POLSAT

6.00 Nowy dzień z Polsat News
8.40 Malanowski i Partnerzy
9.40 Sekrety rodziny
10.40 Dlaczego ja?
11.40 Na ratunek 112
12.20 Liga Narodów w Siatkówce Mężczyzn: - Polska - Turcja
14.40 Dlaczego ja?
15.50 Wydarzenia
16.10 Pogoda
16.15 Interwencja
16.30 Na ratunek 112
17.00 Gliniarze
18.00 Pierwsza miłość
18.50 Wydarzenia, Sport, Pogoda
19.15 Lepsza Polska

20.00 Diabeł ubiera się u Prady - komediodramat, USA, 2006, reż. David Frankel, wyk. Meryl Streep, Anne Hathaway, Emily Blunt, Stanley Tucci (HIT)
22.20 Nowożeńcy - komedia romantyczna, USA, Niemcy, 2003, reż. Shawn Levy, wyk. Ashton Kutcher, Brittany Murphy, Christian Kane, David Moscow
0.25 Poznaj moich rodziców - komedia, USA, 2004, reż. Jay Roach, wyk. Robert De Niro, Ben Stiller, Dustin Hoffman, Barbra Streisand

TVN

5.40 Uwaga!
5.55 Ukryta prawda
6.50 Kuchenne rewolucje
7.45 Dzień Dobry TVN
11.30 Kuchenne rewolucje
12.35 Ukryta prawda
14.40 Szpital - program obyczajowy
15.45 Doradca smaku
15.50 Kuchenne rewolucje
16.55 Ukryta prawda
18.00 Detektywi - serial
19.00 Fakty, Sport, Pogoda
19.45 Raport Roland Garros
19.55 Uwaga!
20.10 Doradca smaku
20.15 Na Wspólnej - serial
20.55 Milionerzy
21.35 Kuchenne rewolucje

22.40 Pięćdziesiąt twarzy Greya - film obyczajowy, USA 2015, reż. Sam Taylor - Johnson, wyk. Dakota Johnson, Jamie Dornan, Jennifer Ehle, Eloise Mumford, Luke Grimes (HIT)
1.10 Duchy moich byłych - komedia, USA 2009, reż. Mark Waters, wyk. Matthew McConaughey, Jennifer Garner, Michael Douglas, Breckin Meyer, Emma Stone
3.05 Szpital - program obyczajowy
4.00 Uwaga!

TRWAM

12.50 Przedwojenny chłopak **13.20** Przegląd katolickiego tygodnika "Niedziela" **13.30** Msza święta **14.20** Muzyczne chwile **14.30** Pierre Teilhard de Chardin **15.25** Europejska perła baroku **15.50** Ma się rozumieć **16.00** Informacje dnia **16.10** Z wędką nad wodę **16.35** Sól ziemi **17.00** Modlitwa w Sanktuarium św. Józefa w Kaliszu **19.25** Akademia pro - life **19.30** Przyjaciele i bohaterowie **20.00** Informacje dnia **20.20** Różaniec **20.50** Głos Polski **21.00** Apel Jasnogórski **21.20** Informacje dnia **21.40** Polski Punkt Widzenia **22.00** Św. Jan Paweł II - Przyjaciel Lublina **23.30** NZS Buntownicy **8.00** Mu-

SUPER POLSAT

6.00 SuperLudzie **6.30** Na ratunek 112 **8.30** Hell's Kitchen - Piekielna Kuchnia **10.00** Wydarzenia 24 **10.30** Pozytywka SuperMagazyn **11.00** Misja Weteran **11.30** Świat według Kiepskich **14.15** Hell's Kitchen - Piekielna Kuchnia **15.50** Wydarzenia **16.10** Więcej wydarzeń **16.20** Gość Wydarzeń 24 **16.50** Hardkorowy lombard **17.20** Hardkorowy lombard **17.50** Świat według Kiepskich **19.00** Świat według Kiepskich **20.00** Kolacja w Ciemno **21.00** 48H. Zaginieni **22.05** Spis drani - thrille **23.55** Kokainowy Rick - dramat kryminalny **2.20** Świat według Kiepskich **4.00** Nasz nowy dom **5.00** Nasz nowy dom

TVP SPORT

7.10 MŚ 1974 - mecz o trzecie miejsce Polska - Brazylia **8.15** Piłka nożna - Eliminacje ME 2025 kobiet: Polska - Niemcy **10.20** Kolarstwo - BMX Racing - ME, Werona **12.25** Piłka nożna - AMP Futbol - ME: Podsumowanie fazy grupowej **13.25** Piłka nożna - AMP Futbol - ME **15.15** Piłka nożna - ME < 17: 1/2 Finału **16.25** Piłka nożna - ME < 17: Finał **18.30** Lekkoatletyka - ME, Rzym **19.30** Piłkarskie EURO - Największe Sensacje **20.05** Boks - Gala w Perth **21.05** RING TVP SPORT **22.00** Sportowy Wieczór **22.40** Historia EURO - 2008. Viva Espana **23.50** Piłka nożna - finał barażów o EURO 2024

TTV

5.15 Dobra robota **6.00** Express **6.15** Diabelnie boskie - serial **7.05** Ukryta prawda **8.00** Szpital - program obyczajowy **9.55** Kartoteka **10.55** Zakup w ciemno **11.50** Damy i wieśniaczki. Ukraina **12.50** Damy i wieśniaczki. PL **13.50** Diabelnie boskie - serial **14.15** Diabelnie boskie - serial **14.45** Gogglebox. Przed telewizorem **15.45** Express **16.05** Zakup w ciemno **17.15** DeFacto **17.45** Express **18.05** Sport **18.10** Usterka **18.40** Złomowisko PL **19.45** Express **20.05** Zakup w ciemno **21.10** Dobra robota **21.45** Express **22.00** Zakup w ciemno **23.00** Nasi w mundurach **0.00** Dobra robota **1.00** Farma Clarksona

STOPKLATKA

6.00 Kabaretowe hity **7.00** Złoty interes - serial **8.00** Komisarz Rex - serial **12.00** Katastrofy w przestworzach **16.00** Hawaje 5 - 0 - serial **18.00** Komisarz Rex - serial **19.00** Hudson i Rex - serial **20.00** Pitch Black - film akcji **22.10** Fuks - komedia sensacyjna, Polska **0.00** Pokłosie - dramat, Polska

TV 4

9.00 Dlaczego ja? **11.00** Trudne sprawy **13.00** Policjantki i Policjanci **14.00** Gliniarze **15.00** Na ratunek 112 **16.00** Policjantki i Policjanci **18.00** Łowcy Skarbów **19.00** Policjantki i Policjanci **20.00** Sprawiedliwi - Wydział Kryminalny **21.00** Suma wszystkich strachów - thriller **23.40** Bitwa o Jangsari - dramat wojenny

TV6

6.00 Strażnik Teksasu **8.00** Policjantki i Policjanci **9.00** Kobra - oddział specjalny **12.05** Więzienie **14.00** Policjantki i Policjanci **16.00** Kobra - oddział specjalny **17.00** Magnum: Detektyw z Hawajów **18.00** Strażnik Teksasu **20.00** Agenci NCIS: Los Angeles **22.00** Sprawiedliwi - Wydział Kryminalny

PIĄTEK, 7.06

TVP 1

7.00 Transmisja Mszy Świętej
7.30 Agape Blisko Ciebie
8.00 Wydział kryminalny Kitzbühel (89) - serial
8.50 Ranczo (99) - serial
9.50 Komisarz Alex (25) - serial
10.45 Ojciec Mateusz (11) - serial
11.35 Okrasa łamie przepisy
12.10 Agrobiznes
12.35 Program rolny
12.55 U wybrzeży Nowej Zelandii - Te Moananui a Toi
14.00 Złoty chłopak (195) - serial
14.55 Jaka to melodia?
15.35 Gra słów. Krzyżówka
16.05 Dziedzictwo (292) - serial
17.00 Teleexpress, Pogoda
17.20 Audycje Komitetów Wyborczych
17.55 Klan (4357) - telenowela
18.25 Leśniczówka (911) - serial
19.00 Jeden z dziesięciu - teleturniej
19.30 Program informacyjny 19.30
19.55 Pytanie dnia
20.05 Pogoda, Sport
20.20 Piłka nożna - mecz towarzyski: Polska - Ukraina
23.30 Motylem jestem czyli romans 40 - latka - komedia, reż. Jerzy Gruza, wyk. Andrzej Kopiczyński, Irena Jarocka, Irena Kwiatkowska, Anna Seniuk (HIT)
1.15 Projekt Joshua - film fabularny, Niemcy, reż. Jochen Alexander Freydank, wyk. Franziska Weisz, Lina Hüesker
3.20 Wirtuoz - thriller, Hiszpania, reż. Eugenio Mira, wyk. Elijah Wood, John Cusack, Kerry Bishe
4.50 Tacy byliśmy
5.20 Zakończenie dnia

TVP 2

4.35 Na dobre i na złe (816) - serial
5.30 M jak miłość (1590) - serial
6.20 Anna Dymna - spotkajmy się - Agnieszka Maćkowiak
6.55 Rodzinka.pl s.XI (213) - serial
7.30 Pytanie na śniadanie
11.15 Operacja zdrowie
11.50 Barwy szczęścia (3018) - serial
12.30 Koło fortuny - teleturniej
13.15 Akacjowa 38 (357) - serial
14.05 Va Banque - teleturniej
14.35 Na sygnale (587) - serial
15.05 Zabójczy rejs (4) - serial
16.00 Koło fortuny - teleturniej
16.35 Familiada - teleturniej
17.15 Zakazany owoc (482) - serial
18.05 Audycje Komitetów Wyborczych
18.45 Akacjowa 38 (395) - serial
19.35 Barwy szczęścia (3018) - serial
20.10 Barwy szczęścia (3019) - serial
20.50 Anna Wyszkoni na dobry wieczór
21.50 To jest grane
22.30 Panorama
23.10 Niezwykła podróż fakira, który utknął w szafie - komedia, USA, Francja, reż. Ken Scott, wyk. Dhanush , Berenice Bejo, Erin Moriarty (HIT)
1.00 Zabójczy widok - film sensacyjny, Wielka Brytania, USA, reż. John Glen, wyk. Roger Moore, Christopher Walken, Tanya Roberts, Grace Jones
3.20 Kwartet - komedia, Wielka Brytania, reż. Dustin Hoffman, wyk. Billy Connolly, Maggie Smith, Michael Gambon, Tom Courtenay
5.00 Zakończenie dnia

TVN 7

5.15 Szkoła - program obyczajowy
7.10 Szpital - program obyczajowy
8.10 Ukryta prawda
11.20 W - 11 Wydział Śledczy - program kryminalny
12.45 Szpital - program obyczajowy
13.50 Sąd rodzinny
14.50 Sędzia Anna Maria Wesołowska
16.55 Szpital - program obyczajowy
18.55 Ukryta prawda
20.00 Kobiety pragną bardziej - komediodramat, USA, Niemcy, Holandia 2009, reż. Ken Kwapis, wyk. Scarlett Johansson, Jennifer Aniston, Ben Affleck, Jennifer Connelly, Drew Barrymore, Justin Long (HIT)
22.50 Wymazać siebie - film obyczajowy, Australia, USA 2018, reż. Joel Edgerton, wyk. Lucas Hedges, Nicole Kidman, Russell Crowe, Joel Edgerton
1.15 Ja, ty i on - komedia romantyczna, USA 2006, reż. Anthony Russo, Joe Russo, wyk. Owen Wilson, Kate Hudson, Matt Dillon
3.10 Medium z Long Island

TV PULS

6.00 Nash Bridges - serial
8.00 Kobra - oddział specjalny - serial
10.00 Zbuntowany anioł - serial
12.00 Zaklinaczka duchów - serial
14.00 Lombard: Życie pod zastaw
16.00 Rodzinny interes - serial
18.00 Lombard: Życie pod zastaw
20.00 Poza zasięgiem - film sensacyjny, USA, Polska 2004, reż. Po - Chih Leong, wyk. Krzysztof Pieczyński, Matt Schulze, Steven Seagal, Ida Nowakowska, Agnieszka Wagner (HIT)
21.50 Joker - film sensacyjny, USA 2015, reż. Simon West, wyk. Dominik Garcia, Hope Davis, Jason Statham, Michael Angarano
23.40 Zastępca - film sensacyjny, USA 2006, reż. Simon Fellows, wyk. Alan McKenna, Julie Cox, Van Damme Jean - Claude, William Tapley
1.20 Menu na miarę
2.35 Menu na miarę
3.00 Dyżur
3.35 Dyżur
4.00 Menu na miarę

POLSAT

6.00 Nowy dzień z Polsat News
8.40 Malanowski i Partnerzy
9.40 Sekrety rodziny
10.40 Dlaczego ja?
11.40 Na ratunek 112
12.20 Liga Narodów w Siatkówce Mężczyzn: - Japonia - Polska
14.40 Dlaczego ja?
15.50 Wydarzenia, Pogoda
16.15 Interwencja
16.30 Na ratunek 112
17.00 Gliniarze
18.00 Pierwsza miłość
18.50 Wydarzenia, Sport, Pogoda
19.25 Gość Wydarzeń

20.00 Wkręceni - komedia, Polska, 2013, reż. Piotr Wereśniak, wyk. Piotr Adamczyk, Bartosz Opania, Paweł Domagała, Krzysztof Stelmaszyk (HIT)
22.10 Bracia
23.10 Death Race: Wyścig śmierci - film akcji, USA, Niemcy, Wielka Brytania, 2008, reż. Paul W.S. Anderson, wyk. Jason Statham, Joan Allen, Ian McShane, Tyrese Gibson
1.40 Spider - Man 2 - film sci - fi, USA, 2004, reż. Sam Raimi, wyk. Tobey Maguire, Kirsten Dunst, James Franco, Alfred Molina
4.20 Na ratunek 112

TVN

5.40 Uwaga!
5.55 Ukryta prawda
6.50 Kuchenne rewolucje
7.45 Dzień Dobry TVN
11.30 Kuchenne rewolucje
12.35 Ukryta prawda
14.40 Szpital - program obyczajowy
15.45 Doradca smaku
15.50 Kuchenne rewolucje
16.55 Ukryta prawda
18.00 Detektywi - serial
19.00 Fakty, Sport, Pogoda
19.35 Raport Roland Garros
19.50 Uwaga!

20.00 Fantastyczne zwierzęta i jak je znaleźć - film przygodowy, USA, Wielka Brytania 2016, reż. David Yates, wyk. Eddie Redmayne, Katherine Waterston, Dan Fogler, Colin Farrell, Samantha Morton, Jon Voight, Johnny Depp (HIT)
23.00 Hellboy II: Złota armia - film przygodowy, USA, Niemcy 2008, reż. Guillermo Del Toro, wyk. Ron Perlman, Selma Blair, Doug Blair, Seth MacFarlane, Luke Goss, John Hurt
1.25 Kuba Wojewódzki
2.25 Dowody zbrodni - serial
3.10 Szpital - program obyczajowy
3.55 Uwaga!

TRWAM

15.20 Mocni w Wierze **15.50** Ma się rozumieć **16.00** Informacje dnia **16.10** Siódmy Sakrament **16.40** Prosto o gospodarce **17.00** Ojcowie Niepodległości **17.30** Geopolityka **17.55** Poczet Wielkich Polaków **18.00** Anioł Pański **18.05** Informacje dnia **18.15** Westerplatte Młodych **19.00** Warto zauważyć... w mijającym tygodniu **19.30** Brat Franciszek **20.00** Informacje dnia **20.20** Różaniec **20.50** Myśląc Ojczyzna **21.00** Apel Jasnogórski **21.20** Informacje dnia **21.40** Polski Punkt Widzenia **22.00** To nic takiego **23.15** Przegląd Katolickiego Tygodnika "Niedziela" **23.20** Muzyczne chwile **23.30** Regał

SUPER POLSAT

6.00 SuperLudzie **6.30** Na ratunek 112 **8.30** Hell's Kitchen - Piekielna Kuchnia **10.00** Wydarzenia 24 **10.30** Nasz nowy dom **11.30** Świat według Kiepskich **14.15** Hell's Kitchen - Piekielna Kuchnia **15.50** Wydarzenia **16.10** Więcej wydarzeń **16.20** Gość Wydarzeń 24 **16.50** Hardkorowy lombard **17.50** Świat według Kiepskich **20.00** Skazaniec - film kryminalny, USA, 2008, reż. Ric Roman Waugh, wyk. Stephen Dorff, Marisol Nichols, Vincent Miller, Harold Perrineau **22.25** Misjonarz - film sensacyjny **0.10** Polacy za granicą **1.10** Backdoor - wyjście awaryjne **1.40** Świat według Kiepskich **4.00** Nasz nowy dom

TVP SPORT

6.10 Lekkoatletyka, ME w Budapeszcie w 1998 roku **8.10** Lekkoatletyka - ME, Rzym - zapowiedź mistrzostw **9.15** Lekkoatletyka - ME, Rzym - Dzień 1. **13.55** Kamerą TVP Sport - Wojciech Nowicki **14.25** RING TVP SPORT **15.25** Piłka nożna - AMP Futbol - ME **16.15** Piłka nożna - AMP Futbol - ME **17.15** Lekkoatletyka - ME, Rzym - Dzień 1. - sesja poranna **18.15** Lekkoatletyka - ME, Rzym - Dzień 1. - sesja wieczorna **18.30** Lekkoatletyka - ME, Rzym - Dzień 1. - sesja wieczorna **23.05** Lekkoatletyka - ME, Rzym - Dzień 1. - sesja wieczorna **23.20** Piłka nożna - mecz towarzyski. Polska - Ukraina

TTV

6.15 Diabelnie boskie - serial **7.05** Ukryta prawda **8.00** Szpital - program obyczajowy **9.55** Kartoteka **10.55** Zakup w ciemno **11.50** Damy i wieśniaczki. Ukraina **12.50** Damy i wieśniaczki. PL **13.50** Diabelnie boskie - serial **14.45** Gogglebox. Przed telewizorem **15.45** Express **16.05** Zakup w ciemno **17.15** DeFacto **17.45** Express **18.05** Sport **18.10** Damy i wieśniaczki. PL **19.10** Życie na kredycie **19.45** Express **20.05** Życie na kredycie **20.40** Gogglebox. Przed telewizorem. Wydanie specjalne **21.45** Express **22.05** Diabelnie boskie - serial **22.30** Diabelnie boskie - serial **23.00** Gogglebox. Przed telewizorem

STOPKLATKA

6.35 Kabaretowe hity **7.25** Złoty interes - serial **8.25** Komisarz Rex - serial **9.35** Uśmiech Mony Lizy - dramat **12.00** Katastrofy w przestworzach **16.00** Hawaje 5 - 0 - serial **18.00** Komisarz Rex - serial **19.00** Hudson i Rex - serial **20.00** Porachunki - komedia kryminalna **22.10** Straszny film 5 - komedia

TV 4

6.00 Łowcy Skarbów **8.00** Bogaty Dom - Biedny Dom **9.00** Dlaczego ja? **11.00** Trudne sprawy **13.00** Policjantki i Policjanci **14.00** Gliniarze **15.00** Na ratunek 112 **16.00** Policjantki i Policjanci **18.00** Łowcy Skarbów **19.00** Policjantki i Policjanci **20.00** Sprawiedliwi - Wydział Kryminalny **23.00** Krwawa rzeka - thriller

TV6

6.00 Strażnik Teksasu **8.00** Policjantki i Policjanci **9.00** Kobra - oddział specjalny **12.05** Więzienie **14.00** Policjantki i Policjanci **16.00** Kobra - oddział specjalny **17.00** Magnum: Detektyw z Hawajów **18.00** Strażnik Teksasu **20.00** Kryminalne zagadki Miami **23.00** Prima aprilis - horror

eprasa.pl 27cac77e19

TVP 1

7.00 Transmisja Mszy Świętej
7.40 Rok w ogrodzie
8.05 Rok w ogrodzie Extra
8.20 Pełnosprawni - magazyn
8.55 Twoje, moje i nasze - komedia, USA, reż. Raja Gosnell, wyk. Dennis Quaid, Rene Russo, Sean Faris
10.35 Komisarz Alex (26) - serial
11.35 Ojciec Mateusz (12) - serial
12.35 Appaloosa - western, USA, reż. Sidney Furie, wyk. Marlon Brando, Anjanette Comer, John Saxon, Emilio Fernadez
14.25 Okrasa łamie przepisy - Kwiaty czarnego bzu
15.00 Miłość i medycyna (26 - 27) - serial
17.00 Teleexpress, Pogoda
17.35 Ojciec Mateusz (390) - serial
18.40 Jaka to melodia?
19.30 Program informacyjny 19.30
20.05 Pogoda, Sport
20.20 Komisarz Alex (263)- serial
21.20 Lekkoatletyka - ME, Rzym
23.10 Apocalypto - film fabularny, HIT USA, reż. Mel Gibson, wyk. Dalia Hernandez, Gerardo Taracena, Raoul Trujillo
1.40 Motylem jestem czyli romans 40 - latka - komedia, reż. Jerzy Gruza, wyk. Andrzej Kopiczyński, Irena Jarocka, Irena Kwiatkowska, Anna Seniuk
3.25 Projekt Joshua - film fabularny, Niemcy (2018)
5.10 Zakończenie dnia

POLSAT

6.00 Nowy dzień z Polsat News
8.20 Liga Narodów w Siatkówce Mężczyzn: Polska - Bułgaria
10.30 Spider - Man - film sci - fi
13.10 Na ratunek 112
13.40 Gliniarze
16.45 Więzienie
17.45 Chłopaki do wzięcia
18.50 Wydarzenia, Sport, Pogoda
19.15 Prezydenci i Premierzy
20.00 W głowie się nie mieści - film animowany - Dorastanie bywa trudne, także dla Riley. Jak każdym z nas, bohaterką kierują uczucia. Radość, Strach, Gniew, Odraza i Smutek. Kiedy dziewczyna jest zmuszona porzucić swoje dotychczasowe życie na środkowym zachodzie USA, ponieważ jej ojciec dostał pracę w San Francisco, usiłuje dostosować się do nowej sytuacji.

22.05 Aniołki Charliego - komedia HIT sensacyjna, Niemcy, USA, 2019, reż. Elizabeth Banks, wyk. Kristen Stewart, Naomi Scott, Ella Balinska
0.50 Spider - Man 3 - film sci - fi, USA, 2007, reż. Sam Raimi, wyk. Tobey Maguire, Kirsten Dunst, Thomas Haden Church
3.40 Świat według Kiepskich

SUPER POLSAT

6.00 SuperLudzie **7.05** Wszyscy razem, śladem Blue! **8.05** Kung Fu Panda: Legenda o niezwykłości **9.35** SpongeBob Kanciastoporty **12.00** Świat według Kiepskich **13.00** Sołtysi **14.10** Rodzina od zaraz - komedia **16.40** Bumblebee - film sci - fi, Chiny, USA, 2018, reż. Travis Knight, wyk. Hailee Steinfeld, John Cena, Jorge Lendeborg Jr, Jason Drucker **19.00** Świat według Kiepskich **20.00** Gala Rocky Boxing Night 19 **0.00** Mały - komedia kryminalna, USA, 2006, reż. Keenen Ivory Wayans, wyk. Marlon Wayans, Tracy Morgan, Kerry Washington **2.00** Świat według Kiepskich **4.00** Nasz nowy dom

STOPKLATKA

7.00 Komisarz Rex - serial **10.00** Hudson i Rex - serial **12.00** Hawaje 5 - 0 - serial **13.00** Czterej pancerni i pies cz. 1 - 2 - serial **15.30** Gang Olsena znowu w akcji - komedia **17.40** Intruz - thriller sci - fi **20.00** Głośne hity: Legionista - film akcji **22.00** Blitz - film sensacyjny **23.55** Ślepa furia - film akcji

TVP 2

5.30 Barwy szczęścia (3015 - 3016) - serial
6.35 M jak miłość (1783) - serial
7.30 Pytanie na śniadanie
11.35 To jest grane
12.10 Mój przyjaciel orzeł - dramat, Austria, reż. Gerardo Olivares, Otmar Penker, wyk. Jean Reno, Tobias Moretti, Manuel Camacho
14.00 Familiada - teleturniej
14.35 Koło fortuny - teleturniej
15.15 Szansa na sukces. Opole 2024 - Dżem
16.20 Na dobre i na złe (910) - Pełne zaufanie - serial
17.25 no... wiadomo
17.55 Słowo na niedzielę - W co się wpatrujesz?
18.10 Va Banque (748) - teleturniej
18.45 Akacjowa 38 (396) - serial
19.40 Ja to mam szczęście! - ulubione skecze
20.00 Program rozrywkowy
21.05 Program rozrywkowy
22.15 Panorama
22.50 Ślicznotki - film fabularny, HIT USA, reż. Lorene Scafaria, wyk. Jennifer Lopez, Constance Wu, Julia Stiles, Keke Palmer, Lili Reinhart
0.55 A psa biorę ja - komedia, USA, reż. Huck Botko, wyk. Alicia Silverstone, Ryan Kwanten, Randall Batinkoff
2.40 Za cenę sławy - film fabularny, Kanada, reż. Jeff Hare, wyk. Gina Holden, Heavenly Reyna, Aaron Schwartz
4.15 Zakończenie dnia

TVN

5.25 Uwaga!
5.35 Batwheels - animacja
6.00 Nastolatki rządzą... kasą
6.50 Kuchenne rewolucje - program kulinarno - rozrywkowy
7.45 Dzień Dobry TVN
11.25 Na Wspólnej Omnibus - serial
13.20 Odlotowy ogród
13.55 Lego Masters
15.25 Poszukiwacze zaginionej arki - film przygodowy, USA
17.55 Kuchenne rewolucje - program kulinarno - rozrywkowy
19.00 Fakty, Sport, Pogoda
19.30 Raport Roland Garros
19.45 Uwaga!

20.00 Mamma Mia! - musical, USA, HIT Niemcy, Wielka Brytania 2008, reż. Phyllida Lloyd Christine Baranski, wyk. Meryl Streep, Pierce Brosnan, Colin Firth, Stellan Skarsgard, Julie Walters, Dominic Cooper, Amanda Seyfried
22.25 Zawsze jest czas na miłość - komedia obyczajowa
0.35 Pięćdziesiąt twarzy Greya - film obyczajowy, USA 2015,
3.05 Szpital - program obyczajowy
3.50 Uwaga!
4.05 Nauka jazdy
4.30 Recepta na stary dom
4.50 Jak to jest zrobione - serial

TVP SPORT

6.00 Lekkoatletyka - ME, Rzym **7.30** Piłka nożna - mecz towarzyski: Polska - Ukraina **9.45** Lekkoatletyka - ME, Rzym **13.25** Natalia Kaczmarek, droga do Paryża **13.45** Prawdziwy Mo Farah - film dok. **15.00** Żużel - Tauron SEC Indywidualne ME, Debreczyn **17.35** Żużel - Tauron SEC Indywidualne ME, Debreczyn **17.50** Lekkoatletyka - ME, Rzym - sesja wieczorna **18.00** Lekkoatletyka - ME, Rzym - Dzień 2. - sesja wieczorna **23.05** Lekkoatletyka - ME, Rzym - Dzień 2. - sesja wieczorna **23.20** Sportowy Wieczór **0.00** Legendy KSW (10) **2.20** Żużel - Tauron SEC Indywidualne ME, Debreczyn

TV 4

6.00 Łowcy Skarbów **9.00** Galileo **11.00** #JesteśmyDlaDzieci **11.30** Ewa gotuje **12.00** Ninja Warrior Polska **13.55** Twoja Twarz Brzmi Znajomo. Najlepsi! **16.00** 13 posterunek 2 **18.00** Policjantki i Policjanci **21.00** Sprawiedliwi - Wydział Kryminalny **0.00** 13 posterunek 2 **2.00** STOP Drogówka

SOBOTA, 8.06

TVN 7

5.10 Szkoła - program obyczajowy
6.00 Wiza na miłość
7.00 New Looney Tunes - anim.
7.30 Timber, pies odkrywca - film przygodowy, USA 2016
9.20 Ukryta prawda
14.20 Detektywi - serial
15.15 Młodość na zamówienie - program lifestylowy
15.50 Dennis rozrabiaka - komedia
17.55 Farciarz Gilmore - komedia
20.00 Harry Potter i więzień Azkabanu - film przygodowy, HIT USA, Wielka Brytania 2004, reż. Alfonso Cuarón, wyk. Daniel Radcliffe, Rupert Grint, Emma Watson, David Thewlis, Michael Gambon, Alan Rickman, Maggie Smith
23.05 Hannibal - thriller, Wielka Brytania, USA 2001, reż. Ridley Scott, wyk. Anthony Hopkins, Julianne Moore, Gary Oldman, Giancarlo Giannini, Ray Liotta
1.45 Medium z Long Island
2.35 Żyjąc z potworem
3.25 Mój sąsiad morderca
4.10 Druga strona medalu
4.35 Druga strona medalu

TV PULS

6.00 Taki jest świat
7.00 Rodzinny interes - serial
10.00 Lombard: Życie pod zastaw
12.00 Lombard: Życie pod zastaw
14.00 Lombard: Życie pod zastaw
16.00 Lombard: Życie pod zastaw
18.00 Lombard: Życie pod zastaw
20.00 Odsiecz - thriller, USA, Kanada HIT 2021, reż. Edward Drake, wyk. Anna Louise Morse, Bruce Willis, Johann Urb, Timothy V. Murphy
21.55 Moonfall - film katastroficzny, USA, Kanada, Chiny 2022, reż. Roland Emmerich, wyk. Charlie Plummer, Halle Berry, John Bradley, Michael Peña, Patrick Wilson
0.20 W imię zasad - thriller, USA 2014, reż. Keoni Waxman, wyk. Claudiu Bleont, Iulia Verdes, Steven Seagal, Tzi Ma, Victor Webster
2.30 Dyżur
3.05 Taki jest świat
4.00 Menu na miarę
4.35 Menu na miarę
5.00 Dyżur
5.30 Dyżur

TRWAM

16.00 Informacje dnia **16.10** Historia PL **17.00** Z Parlamentu Europejskiego **17.30** Nowa Ewangelizacja **17.55** Poczet Wielkich Polaków **18.00** Anioł Pański **18.05** Informacje dnia **18.15** Rozmowy niedokończone **19.25** Święty na każdy dzień **19.30** Manna z Nieba **19.45** Modlitwa z telefonicznym udziałem dzieci **20.00** Informacje dnia **20.20** Różaniec **20.50** Myśląc Ojczyzna **21.00** Apel Jasnogórski **21.20** Informacje dnia **21.40** Polski Punkt Widzenia **22.00** Warto być ojcem **22.15** Polacy w Bitwie o Anglię **23.00** Odpowiedzialni za Kościół **23.20** Muzyczne chwile **23.30** Dom Paderewskiego w Ojczyźnie

TTV

4.50 Orzeł czy Reszka **5.45** Paloma - serial **6.45** Usterka **7.45** DeFacto **8.45** Gogglebox. Przed telewizorem **9.45** Express **10.05** Farma Clarksona **11.10** Dobra robota **11.40** Ciężarówką przez Stany **12.40** Zakup w ciemno **14.40** Gogglebox. Przed telewizorem **15.45** Express **16.05** Gogglebox. Przed telewizorem **17.10** Diabelnie boskie - serial **17.45** Express **18.05** Diabelnie boskie - serial **18.35** Damy i wieśniaczki. PL **19.45** Express **20.00** Zakup w ciemno **21.00** Gogglebox. Przed telewizorem **22.00** Nasi w mundurach **23.00** Gogglebox. Przed telewizorem **1.00** Diabelnie boskie - serial

TV6

8.40 Ania z Zielonego Wzgórza - nowy początek, cz. 2 - film obyczajowy **10.25** Dauntless. Bitwa o Midway - film wojenny **12.25** Fałszywa wiara - thriller **14.05** Magnum: Detektyw z Hawajów **15.55** Columbo **20.00** Kryminalne zagadki Miami **23.00** Autostopowicz - Wyścig o przetrwanie - film sensacyjny

TVP 1

7.00 Transmisja Mszy Świętej
8.00 Tydzień
8.30 Zakochaj się w Polsce
9.00 Jak być kochaną - dramat
10.55 Janosik (9) - Pobór - serial
11.55 Między ziemią a niebem
12.00 Anioł Pański
12.15 Między ziemią a niebem
12.45 Misja Brazylia - Życie w Interiorze
13.10 Zaloty wśród zwierząt (3) W leśnym gąszczu Jungles
14.15 Sanditon (14) - serial
15.15 Dom (18) - serial
17.00 Teleexpress, Pogoda
17.35 Komisarz Alex (263) - serial
18.40 Jaka to melodia?
19.30 Program informacyjny 19.30
20.05 Pogod, Sport
20.20 Lekkoatletyka - ME, Rzym
20.55 Wieczór wyborczy - Wybory do Parlamentu Europejskiego
22.00 Lekkoatletyka - ME, Rzym
23.10 Rolnik szuka żony seria 10 - /4/ - reality show
0.15 Do domu po miłość - film HIT obyczajowy, USA, reż. Andrew Cymek, wyk. Brigitte Kingsley, Troy Blundell, Landy Cannon, Carina Battrick
1.55 Apocalypto - film fabularny, USA, reż. Mel Gibson, wyk. Dalia Hernandez, Gerardo Taracena, Raoul Trujillo
4.15 61. KFPP w Opolu - SuperJedynki
4.40 Zakończenie dnia

POLSAT

6.00 Nowy dzień z Polsat News
8.20 Stuart Malutki 2 - komedia familijna, USA, 2002, reż. Rob Minkoff, wyk. Geena Davis, Hugh Laurie, Jonathan Lipnicki,
9.50 Sing - film anim.
12.05 Wspólna chata - komedia, USA, 2012, reż. Andy Fickman, wyk. Billy Crystal, Bette Midler, Marisa Tomei, Tom Everett Scott
14.35 W głowie się nie mieści - film anim.
16.40 Wkręceni - komedia, Polska, 2013, reż. Piotr Wereśniak, wyk. Piotr Adamczyk, Bartosz Opania, Paweł Domagała
18.50 Wydarzenia, Sport, Pogoda
19.30 Państwo w Państwie

20.00 Służące - dramat obyczajowy, HIT USA, 2011, reż. Tate Taylor, wyk. Emma Stone, Viola Davis, Bryce Dallas Howard, Octavia Spencer
23.10 Salt - thriller, USA, 2010, reż. Phillip Noyce, wyk. Angelina Jolie, Liev Schreiber, Chiwetel Ejiofor, Daniel Olbrychski
1.20 Zakładnik z Wall Street - film kryminalny, USA, 2016, reż. Jodie Foster, wyk. George Clooney, Julia Roberts, Jack O'Connell, Dominic West
3.35 Świat według Kiepskich

SUPER POLSAT

6.00 Małe Wielkie Marzenia **7.05** Wszyscy razem, śladem Blue! **8.05** Kung Fu Panda: Legenda o niezwykłości **9.35** SpongeBob Kanciastoporty **10.05** #JesteśmyDlaDzieci **10.40** Klik: i robisz, co chcesz - komedia **12.55** Bumblebee - film sci - fi **15.15** Ewolucja - komedia sci - fi **17.30** Rodzina od zaraz - komedia **20.00** Planeta Singli. Osiem historii **22.35** Legion - film fantasy, USA, 2009, reż. Scott Stewart, wyk. Paul Bettany, Adrianne Palicki, Lucas Black, Tyrese Gibson **0.35** Polacy za granicą **1.30** Backdoor - wyjście awaryjne **2.00** Świat według Kiepskich **4.00** Nasz nowy dom

STOPKLATKA

6.05 Przygody Merlina - serial **7.00** Komisarz Rex - serial **10.00** Hudson i Rex - serial **13.00** Pogromcy duchów - komedia przygodowa **15.25** Dorwać Wattsa - komedia **17.40** Czterej pancerni i pies cz. 3 - 4 - serial **20.00** Gra tajemnic - dramat biograficzny **22.20** Druga twarz - dramat kryminalny

TVP 2

4.55 Barwy szczęścia (3017 - 3019) - serial
6.35 M jak miłość (1784) - serial
7.30 Pytanie na śniadanie
12.10 Niezwykła podróż fakira, który utknął w szafie - komedia, USA, Francja, reż. Ken Scott, wyk. Dhanush , Berenice Bejo, Erin Moriarty
14.00 Familiada - teleturniej
14.35 Koło fortuny - teleturniej
15.15 Szansa na sukces. Opole 2024 - Krzesimir Dębski
16.15 Tak to leciało! - teleturniej
17.10 Zabójczy widok - film sensacyjny, Wielka Brytania, USA, reż. John Glen, wyk. Roger Moore, Christopher Walken, Tanya Roberts, Grace Jones
19.30 Reportaż z 64. Krakowskiego Festiwalu Filmowego
20.05 A psa biorę ja - komedia, HIT USA, reż. Huck Botko, wyk. Alicia Silverstone, Ryan Kwanten, Randall Batinkoff
22.10 Panorama
22.50 Summer Night - koncert Schoenbrunn 2024
0.35 Kino bez granic - Nieprawdopodobna - film fabularny, Kanada, reż. Rowan Athale, wyk. Nick Robinson, Amy Ryan, Greg Kinnear, Margaret Qualley
2.20 Osiecka (5) - serial
3.10 Osiecka (6) - serial
4.05 Zakończenie dnia

TVN

5.35 Uwaga!
5.50 Batwheels - animacja
6.20 Kuchenne rewolucje
7.15 Odlotowy ogród
7.45 Dzień Dobry TVN
11.30 Co za tydzień
12.10 Totalne remonty Szelągowskiej - program rozrywkowy
13.20 Kobieta na krańcu świata
14.00 Gremliny rozrabiają - film sci - fi, USA 1984, reż. Joe Dante
16.20 Fantastyczne zwierzęta i jak je znaleźć - film przygodowy
19.00 Fakty, Sport, Pogoda
19.30 Raport Roland Garros
19.45 Uwaga!

20.00 Indiana Jones i Świątynia HIT Zagłady - film przygodowy, USA 1984, reż. Steven Spielberg, wyk. Harrison Ford, Kate Capshaw, Jonathan Ke Quan, Amrish Puri, Philip Stone, Dan Aykroyd
22.40 Śmiertelna wyliczanka - film sensacyjny, USA 2002, reż. Barbet Schroeder, wyk. Sandra Bullock, Ben Chaplin, Ryan Gosling, Michael Pitt
1.00 Kuchenne rewolucje - program kulinarno - rozrywkowy
2.05 Śmierć Diany: dwa śledztwa
2.55 Szpital - program obyczajowy
3.50 Uwaga!

TVP SPORT

6.45 Lekkoatletyka - ME, Rzym **8.45** Lekkoatletyka - ME, Rzym - Dzień 3. - sesja poranna **14.15** Siatkówka plażowa - Plaża Open 2024, 1/3. Białystok **16.40** Piłka nożna - Orlen Ekstraliga kobiet, 22. kolejka **17.50** Piłka nożna - Orlen Ekstraliga kobiet, 22. kolejka **18.55** Piłka nożna - Orlen Ekstraliga kobiet, 22. kolejka **19.30** Lekkoatletyka - ME, Rzym - Dzień 3. - sesja wieczorna **19.45** Lekkoatletyka - ME, Rzym - Dzień 3. - sesja wieczorna **23.05** Lekkoatletyka - ME, Rzym - Dzień 3. - sesja wieczorna **23.20** Sportowy Wieczór **0.05** Piłka nożna - mecz towarzyski: Polska - Ukraina

TV 4

7.00 Jezus i jego życie **9.00** Galileo **11.00** 13 posterunek 2 **11.45** Naga broń 2 i 1/2: Kto obroni prezydenta? - komedia **13.35** Pasażerowie - dramat sci - fi **16.00** Gwiazdy Kabaretu **17.00** Gwiazdy Kabaretu **18.00** Galileo **20.00** Bad Company - komedia sensacyjna **22.35** Żniwiarz - zabójca - thriller sci - fi

NIEDZIELA, 9.06

TVN 7

5.10 Szkoła - program obyczajowy
6.00 Wiza na miłość
7.00 New Looney Tunes - anim.
7.30 Richie milioner - komedia
9.30 Ukryta prawda
12.35 Detektywi - serial
13.35 Bitwa o gości
14.40 Ja, ty i on - komedia romantyczna, USA 2006
16.55 Harry Potter i więzień Azkabanu - film przygodowy, USA, Wielka Brytania 2004, reż. Alfonso Cuarón, wyk. Daniel Radcliffe, Rupert Grint, Emma Watson, David Thewlis, Michael Gambon, Alan Rickman, Maggie Smith
20.00 Infiltracja - film sensacyjny, HIT USA, Hong Kong 2006, reż. Martin Scorsese, wyk. Leonardo DiCaprio, Matt Damon, Jack Nicholson
23.15 Romeo musi umrzeć - film sensacyjny, USA 2000, reż. Andrzej Bartkowiak
1.35 Medium z Long Island
2.30 Żyjąc z potworem
3.20 Mój sąsiad morderca
4.10 Druga strona medalu

TV PULS

6.00 Kurierzy - serial
7.20 Różowa Pantera - komedia'
9.15 Zawieszeni na drzewie - komedia, Francja 1971
10.50 Mój książę z bajki - film przygodowy, Francja, Belgia
12.55 Szef - komedia, USA 2014
15.25 Dusigrosz - komedia, Francja
17.00 Cast Away: Poza światem - dramat przygodowy, USA 2000, reż. Robert Zemeckis, wyk. Helen Hunt, Michael Forest, Tom Hanks
20.00 Demaskator - thriller, USA HIT 2022, reż. Mark Williams, wyk. Aidan Quinn, Emmy Raver - Lampman, Liam Neeson, Taylor John Smith
22.05 Panama - thriller, 2022, reż. Mark Neveldine, wyk. Cole Hauser, Kiara Liz, Mauricio Hénao, Mel Gibson
0.05 Nieustraszeni - thriller, USA 2019, reż. William Kaufman
2.10 Dyżur
2.50 Dyżur
3.25 Taki jest świat
4.00 Dyżur
5.00 Dzielnica strachu - serial

TRWAM

15.00 Wieś - to też Polska **16.00** Informacje dnia **16.10** Koncert życzeń **16.50** Kobiety wolności **17.30** Sól ziemi **17.55** Poczet Wielkich Polaków **18.00** Anioł Pański **18.05** Informacje dnia **18.15** Rozmowy niedokończone **19.25** Święty na każdy dzień **19.30** Moja katolicka rodzina **20.00** Informacje dnia **20.20** Różaniec **20.50** Myśląc Ojczyzna **21.00** Apel Jasnogórski **21.20** Informacje dnia **21.40** Retrospekcja **21.45** Stan Bezpieczeństwa Państwa **21.55** Święty na każdy dzień **22.00** Polskie dziedzictwo **22.30** Muzyczne chwile **22.45** Jak wygrać małżeństwo? **23.00** Jak my to widzimy **23.30** Tam, gdzie Bóg płacze

TTV

5.55 Diabelnie boskie - serial **6.25** Express **6.45** DeFacto **7.40** Farma Clarksona **8.45** Gogglebox. Przed telewizorem **9.45** Express **10.05** Ciężarówką przez Stany **11.05** Nic do zgłoszenia **12.05** Dobra robota **12.40** Zakup w ciemno **13.45** Nasi w mundurach **14.45** Gogglebox. Przed telewizorem. Wydanie specjalne **15.45** Express **16.05** Gogglebox. Przed telewizorem **17.05** Dobra robota **17.45** Express **18.05** Dobra robota **18.45** Damy i wieśniaczki. PL **19.45** Express **20.00** Zakup w ciemno **21.00** Gogglebox. Przed telewizorem **22.00** Damy i wieśniaczki. PL **23.00** Nic do zgłoszenia **0.00** To tylko kilka dni

TV6

6.00 Zoo po godzinach **7.00** Columbo **11.05** Magnum: Detektyw z Hawajów **14.00** Policjantki i Policjanci **20.00** CSI: Kryminalne zagadki Nowego Jorku **23.00** Krwawa rzeka - thriller, USA, 2011, reż. Rich Cowan, wyk. Ray Liotta, Ving Rhames, Melora Walters, Christian Slater **0.55** Włatcy móch

eprasa.pl 27cac77e19

HOROSKOP

WODNIK

Merkury przyniesie ci korzystne okazje i nowe znajomości. Będą też nowe miłosne szanse i związane z nimi emocje. Ważna osoba sprzyjać będzie twoim pomysłom zawodowym i sprawom finansowym. Spotykaj się z ludźmi, omawiaj ambitne plany, nie bądź teraz zbyt skromny i nieśmiały. Projekty, o których dotychczas wszyscy tylko plotkowali, teraz ostro ruszą do przodu. W weekend do szczęścia potrzebne ci będzie sympatyczne towarzystwo.

RYBY

Tydzień sprzyja ważnym rozmowom, które dadzą ci wiele do myślenia. W pracy nie poddawaj się woli osób, które myślą tylko o swoich interesach. Pod koniec tygodnia uda ci się zaprowadzić porządek w zawodowych sprawach i znajdziesz więcej czasu dla siebie i dla rodziny. W weekend warto spotkać się z przyjaciółmi. Jeśli jesteś samotny, to nie uciekaj przed miłością. Miej oczy szeroko otwarte. Warto nawet zaryzykować randkę w ciemno.

BARAN

Bądź teraz przygotowany na niespodzianki. Ktoś postąpi inaczej, niż się spodziewałeś, ale nie wpadaj w panikę. Dzięki mądrej taktyce i talentowi do negocjacji szybko zapanujesz nad sytuacją. W miłości czekają cię nowe pokusy. Zauroczy cię ktoś młodszy, ekscentryczny i nieokiełznany. W weekend ktoś poprosi cię o pomoc lub pośrednictwo w zagadkowej sprawie. Przy okazji odkryjesz sekret, który wprawi cię w doskonały nastrój.

BYK

W tym tygodniu nie dla ciebie ryzykowne decyzje czy szalone wyprawy w nieznane. Postanowisz unikać niemiłych osób i nikt nie zmusi cię do tego, czego nie chcesz. Zwróć większą uwagę na sprawy związane z domem i rodziną, bo możliwe są drobne nieporozumienia ze starszymi krewnymi. W pracy zajmiesz się nadrabianiem zaległości. Pod koniec tygodnia poczujesz przypływ odwagi i życiowej energii.

BLIŹNIĘTA

Zwolnij i nie wymagaj teraz od siebie zbyt wiele. W razie kłopotów nie bądź taki samodzielny, a jeśli trzeba, proś o pomoc. Odkryjesz, że masz wpływowych znajomych, na których możesz liczyć. Odpocznij i nikomu się z tego powodu nie tłumacz. W miłości szczęście będzie ci sprzyjać, ale do nowych znajomości podejdziesz z większą niż zwykle rezerwą. Wenus sprzyja randkom, ale musisz być ostrożny.

RAK

Pokaż się z jak najlepszej strony, a twoja kariera ruszy do przodu. Powalcz trochę o swoje, bo tydzień sprzyja korzystnym umowom i negocjacjom. Będziesz mógł liczyć na pomoc przyjaciół i ludzi, którzy są ci z różnych powodów wdzięczni. W uczuciach gorąco. Pewna znajomość nabierze wreszcie rumieńców. A w stałych związkach zrobi się miło i spokojnie. Poczujesz się potrzebny.

LEW

Czeka cię więcej odpowiedzialności, bo będziesz decydować, zachęcać i przekonywać innych do mądrych i nowoczesnych projektów. W pracy będzie ci się dobrze wiodło. W miłości czekają cię sympatyczne niespodzianki. Dawne znajomości powrócą i będą wymagały podjęcia jednoznacznych decyzji. Pod koniec tygodnia zatęsknisz za spokojem i wygodą. Wenus sprzyja sprawom finansowym. Poszukaj, a znajdziesz coś pięknego za grosze.

PANNA

Nadszedł czas, aby poświęcić większą uwagę rodzinie. Warto zadzwonić do krewnych i na spokojnie omówić wspólne plany. Słońce pomoże szybko zdecydować się na większe inwestycje lub wspólny zakup, a rodzina tym razem cię nie zawiedzie. W weekend będziesz bardzo towarzyski. Ktoś sympatyczny zaproponuje wspólny wyjazd, ktoś inny odezwie się do ciebie po latach ciszy. To także dobry czas, aby podjąć decyzję o zmianie niezdrowych przyzwyczajeń.

WAGA

Czas zabrać się do pracy, bo właśnie szczęście ci sprzyja. Słońce przez cały tydzień pomagać ci będzie w tych sprawach, które wymagają szybkich i jednoznacznych decyzji. Ktoś znajomy przyniesie ciekawe wiadomości. Działaj szybko, mów otwarcie, nie chowaj się za plecami silniejszych od ciebie. W miłości nadchodzą romantyczne chwile. Weekend sprzyjać będzie wspólnym, nawet krótkim, wyjazdom.

SKORPION

Merkury skieruje twoją uwagę na różne sekrety i tajemnice, które od pewnego czasu zaprzątają twoją uwagę. Jeśli spokojnie się zastanowisz, to znajdziesz rozwiązanie różnych problemów. Przestaniesz denerwować się na ludzi, którzy nie zasługują na tyle twojej uwagi. W pracy ktoś podsunie ci sposób, aby postawić na swoim. Przejrzyj też domowe rachunki, przypilnuj spraw urzędowych, a unikniesz zamieszania. W miłości trudno ci będzie ukryć emocje.

STRZELEC

Poczujesz teraz przypływ chęci do życia. Zerwiesz z rutyną, wprowadzisz kilka zmian do codziennego planu zajęć. Trzymaj w tajemnicy swoje sukcesy, bo czyjaś zazdrość może opóźnić twoje ambitne plany. Koniec tygodnia sprzyjać będzie nie tylko dobrym pomysłom, ale też niezwykle ważnym spotkaniom. Ktoś wpływowy chętnie ci pomoże. W weekend odpocznij i wykorzystaj szansę na krótki wyjazd.

KOZIOROŻEC

Przed tobą spokojniejszy tydzień. Obowiązków będzie mniej, a okazji do spotkań z ciekawymi ludźmi pojawi się więcej. Odkryjesz, że komuś zależy właśnie na tobie. Możliwe niezapowiedziane wizyty i zaproszenia na imprezy. Przed tobą udane zakupy - wydasz więcej na płyty, książki, podróże. Nie oszczędzaj na tym, co lubisz. Trudno będzie ci oprzeć się pokusie romansu. Nie obiecuj jednak zbyt wiele, bo emocje mogą przeważyć nad rozsądkiem.

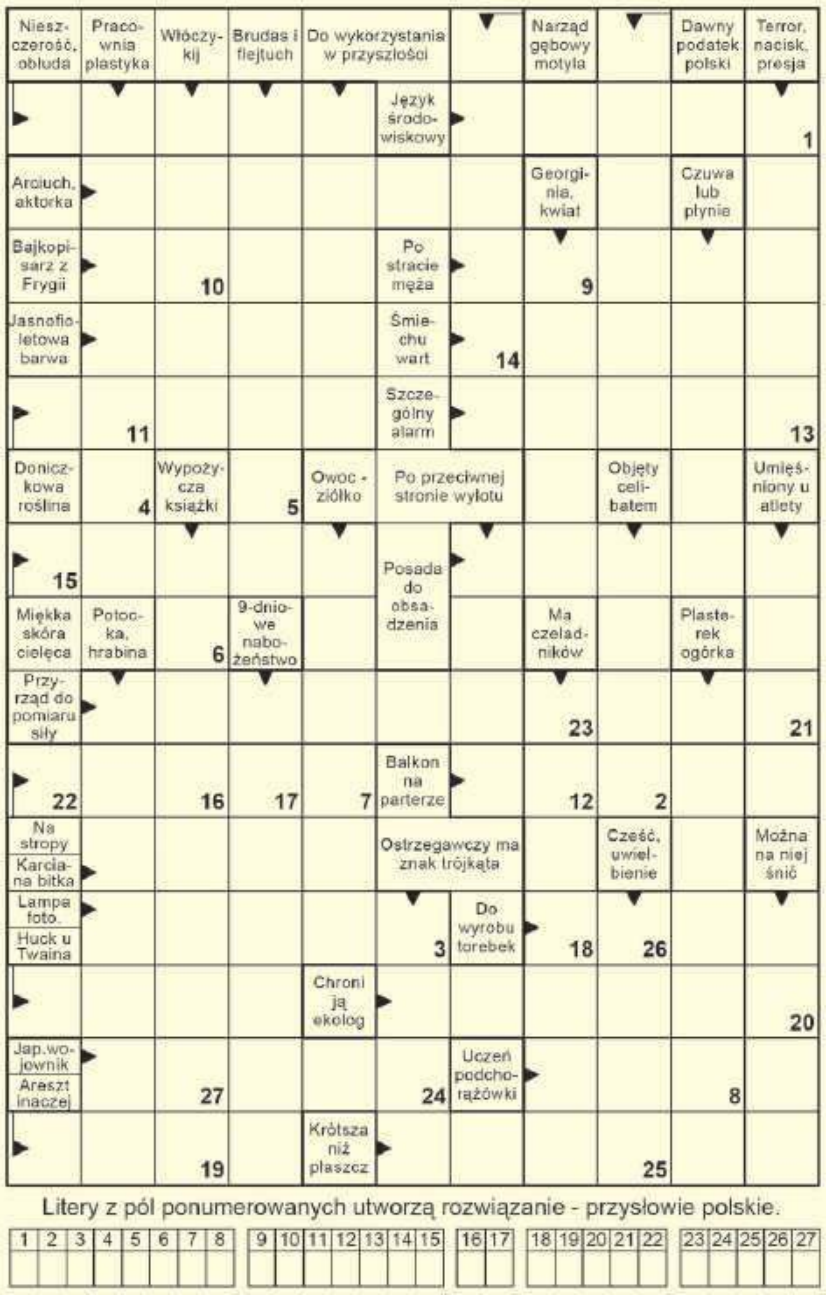

Lady Marion
bielizna & bralitting
Chełm, Pl. E.Łuczkowskiego 9A
ul. Lwowska 15
tel. 733 715 077, 785 777 775
www.ladymarion.pl
ladymarionbielizna

Rozwiązanie krzyżówki z numeru 22 (2024) brzmi: **„Serce stanowi o sobie”**. Spośród wszystkich osób, które wysłały poprawne odpowiedzi, wybraliśmy pana **Krzysztofa Jareckiego z Chełma.** Po odbiór nagrody zapraszamy w godz. 9–16 w terminie dwóch tygodni od momentu publikacji nazwiska zwycięzcy na łamach Super Tygodnia Chełmskiego. Warunkiem wzięcia udziału w konkursie jest przysłanie rozwiązania krzyżówki. Hasło wraz z kuponem należy dostarczyć do redakcji (w ciągu 5 dni od daty wydania) – pocztą, osobiście lub wrzucić do skrzynki ogłoszeniowej z logo Super Tygodnia. **Do wygrania bon o wartości 50 zł do wykorzystania w sklepie Lady Marion, ul. Lwowska 15 lub Pl. E. Łuczkowskiego 9A, Chełm.**

KRZYŻÓWKA
nr 23 (2024)
KUPON
super tydzień chełmski

OFERTY DLA SAMOTNYCH SERC

723 Zbigniew

Jestem seniorem, mam otwarte serce dla wszystkich pięknych serc. Pragnę być aktywnym seniorem, blisko ludzi i ułożyć sobie radosne oraz wesołe życie. Szanuję i doceniam ludzi o różnych poglądach. Mam łagodne usposobienie, żyję uczciwie i chciałbym jeszcze poznać towarzyszkę życia.

724 Małgorzata

Mam 59 lat, jestem wdową. Szukam mężczyzny, z którym spędzę piękne chwile. Jestem osobą mobilną i pracuję zawodowo. Lubię podróżować, dbać o ogród, oglądać filmy oraz czytać książki. Szukam pana, z którym mogłabym dzielić radości oraz troski życia.

725 Antoni

Mam 59 lat, jestem czuły, opiekuńczy, zmotoryzowany, bez nałogów. Lubię kwiaty, wycieczki, poznam panią niepalącą.

726 Maja

Jestem samotna, chciałabym kogoś poznać. Lubię wyszywać serwetki.

Potrzebujesz bratniej duszy, towarzystwa, miłości?

Przyślij do naszej redakcji swoją ofertę, napisz o swoich oczekiwaniach i pragnieniach.

List wyślij na adres redakcji. Każda oferta otrzyma swój numer kontaktowy, np: 001, 002. Nie będziemy podawać w gazetach nazwisk ani adresów osób składających oferty.

W liście w kilku słowach opowiedz o sobie: jak masz na imię, w jakim jesteś wieku, gdzie mieszkasz, jakie masz zainteresowania, dlaczego szukasz partnerki lub partnera i jakie masz wobec niego wymagania. Jeśli chcesz, możesz przysłać swoje zdjęcie, które uatrakcyjni ofertę.

Czytelnicy zainteresowani daną ofertą i osobą, powinni napisać do niej list, a do korespondencji dołączyć pustą kopertę ze znaczkiem pocztowym. Na pustej kopercie napisać numer oferty/osoby, do której mamy ten list odesłać. Redakcja będzie punktem kontaktowym dla osób, które zechcą się ze sobą poznać.

KUPON nr 23
Oferty dla samotnych
Aby oferta ukazała się w gazecie, należy dołączyć do niej oryginalny kupon z aktualnego numeru.

UWAGA! Rozstrzygnięcie konkursu

Zwycięzcami konkursu „Czy warto wziąć udział w wyborach do Parlamentu Europejskiego w dniu 9 czerwca 2024 roku?” są: **Weronika Młynarczyk** (głośnik JBL), **Anna Orzechowska** (słuchawki JBL), **Maria Sadurska** (słuchawki JBL), **Dawid Sokołowski** (słuchawki JBL) i **Angelika Proskura** (słuchawki JBL).

Nagrody do odebrania w redakcji Super Tygodnia Chełmskiego (ul. Lubelska 31, Chełm) do 14 czerwca w godzinach 8-15. **AW**

eprasa.pl 27cac77e19