Gdzie zniknęła barierka fuszerka?

TYLKO U NAS

Galeria Trzebnicka bez pozwolenia na użytkowanie

WARTO PRZECZYTAĆ

670 tysięcy wydadzą sołectwa

Nr 6 (1315) 10 II - 16 II 2022 | Rok zał 1993 | Cena: 4 zł (5% VAT) | Redaktor: Daniel Długosz | ISSN1234-4982

NOWa gazeta trzebnicka

POWIATOWY TYGODNIK LOKALNY

lokalne jest fajne

www.nowagazeta.pl | www.facebook.com/gazeta.trzebnicka | 100% KAPITAŁU POLSKIEGO

Co się stało z kontenerami PCK?

GMINY: TRZEBNICA, OBORNIKI ŚLĄSKIE, ŻMIGRÓD, PRUSICE, WISZNIA MAŁA, ZAWONIA

2 GODZINY JECHALI DO ZAWAŁU

Tadeusz Smyk - znany trzebnicki przedsiębiorca, dwie godziny czekał na przyjazd karetki pogotowia. Nie doczekał się. Zmarł na zawał w samochodzie. - *On powinien żyć* - mówi żona i dodaje: - *opieszałość pogotowia go zabiła*. Co wydarzyło się w feralnym dniu?

Oszustwo "na Vinted"

Wędrująca wiata. Ile za to płacimy?

Mandaty droższe od pojazdów

SKUP ZŁOMU PĘGÓW
ul. Główna 79
czynne 8 - 17
www.zlompegow.pl
Skupujemy złom oraz metale kolorowe
Odbieramy złom również swoim transportem, możemy wysłać auto z HDS.
Waga - najazd 60t
Znajdź nas na Facebooku
SKUP ZŁOMU PĘGÓW
Aktualizuj ceny telefonicznie
600-56-20-36
REKLAMA

Balet Sofija
Zapisy dla dziewczynek od 4 lat
TRZEBNICA
tel. 601-996-355
www.magiatanca.pl

Sofija STUDIO TAŃCA KLASYCZNEGO
AKROBATYKA
TEL. 601-996-355 www.magiatanca.pl
NOWOŚĆ AKROBATYKA
Gdzie i kiedy?
- w każdy czwartek i piątek w Trzebnicy
Dla kogo?
- dla dziewczynek i chłopców
- dla dzieci od 6 lat

Bank Spółdzielczy w Trzebnicy
Oferujemy Państwu:
- Korzystne rachunki,
- Atrakcyjne kredyty,
- Bezpieczne lokaty,
- Solidne ubezpieczenia
Zapraszamy do odwiedzin:
Trzebnica, ul. Prusicka 1
lub do kontaktu:
tel. 71 387-43-21
sekretariat@bstrzebnica.pl
www.bstrzebnica.pl
REKLAMA

WIGMET RECYCLING
ZŁOMOWANIE POJAZDÓW
przyjeżdżamy własnym transportem
płacimy za auto gotówką
wydajemy na miejscu zaświadczenie do wyrejestrowania
tel. 506-80-32-32
Prowadzimy również sprzedaż używanych części samochodowych
tel. 512-330-819
REKLAMA

eprasa.pl 27e8e37c58

/gazeta.trzebnicka
www.nowagazeta.pl
NOWa gazeta trzebnicka
Nr 6 (1315) 10 - 16 II 2022
e-mail: redakcja@nowagazeta.pl
tel. interwencyjny: 693-44-61-41

CYTAT TYGODNIA

“On powinien żyć. Opieszałość pogotowia go zabiła.”

Czytaj na...

Stronie 7

LICZBA TYGODNIA

3

- tyle promili alkoholu wykryto we krwi kobiety, która spowodowała kolizję.

Więcej na...

Stronie 4

Ceny paliw

08.02.2022 r.

STACJA PALIW	PB 95	ON	LPG
Inter Marche Trzebnica	5,22	5,27	2,69
Matłok Trzebnica	5,30	5,32	2,72
PKN Orlen Żmigród ul. Parkowa 4a	5,29	5,34	2,84
PKN Orlen Oborniki Śląskie	5,29	5,32	2,78

KONKURS KONKURS KONKURS

Tortusiowo z NOWą

Drodzy Czytelnicy zachęcamy do udziału w konkursie „Tortusiowo z NOWą”. Co miesiąc rozdajemy jeden tort, ufundowany przez Cukiernię Beza z Obornik Śl.

Jeżeli chcesz zrobić niespodziankę swoim najbliższym lub sobie, weź udział w naszym konkursie, a Cukiernia Beza przygotuje słodkości specjalnie dla Ciebie.

Zasady są bardzo proste: wytnij zamieszczony w NOWej gazecie trzebnickiej kupon, wpisz swoje dane oraz uzasadnij, dlaczego właśnie Ty zasługujesz na słodki upominek. Wypełniony kupon przynieś do redakcji lub prześlij go pocztą na adres: 55-100 Trzebnica, ul. Armii Krajowej 2B.

Na koniec miesiąca spośród dostarczonych kuponów wybierzemy jeden z najbardziej przekonywującym uzasadnieniem. Będzie pysznie.

***Regulamin konkursu na portalu www.nowagazeta.pl lub w Redakcji**

Kto dostanie „becikowe” w 2022 roku

„Becikowe” to potoczna nazwa zapomogi przyznawanej jednorazowo z tytułu urodzenia żywego dziecka. Kwota wypłaty w 2022 r. to 1 000 zł.

Do podstawowych warunków otrzymania świadczenia należy **kryterium dochodowe** oraz **pozostawanie pod opieką medyczną** w określonym terminie. Becikowe będzie wypłacone jeśli dochód rodziny na osobę **nie przekracza 1 922 zł**. Warunkiem jest również pozostawanie kobiety pod opieką lekarza nie później niż od 10 tygodnia ciąży do porodu. Wypłacone zostanie również gdy kobieta pozostawała pod opieką medyczną później niż od 10 tygodnia ciąży, a opóźnienie to wynikało z przyczyn od niej niezależnych. Warunek ten nie dotyczy opiekunów prawnych lub faktycznych, a także osób, które przysposobiły dziecko.

W przypadku samotnego wychowywania dziecka zapomogę można otrzymać tylko wtedy, gdy zostały ustalone alimenty od drugiego rodzica. Wyjątki od tej zasady: drugi rodzic nie żyje, ojciec dziecka jest nieznany, sąd oddalił powództwo o ustalenie alimentów od drugiego rodzica, sąd zobowiązał tylko jednego z rodziców do utrzymania dziecka, rodzice – zgodnie z orzeczeniem sądu – sprawują nad dzieckiem opiekę naprzemienną.

MS

FOT. PIXABAY.PL

Wniosek o 500+ w tym roku tylko elektronicznie

Wnioski w sprawie ustalenia prawa do świadczenia wychowawczego na okres od 1 czerwca 2022 r. do 31 maja 2023 r. można złożyć od 1 lutego 2022 r. Od daty złożenia wniosku z wymaganymi dokumentami zależy termin ustalenia prawa i wypłaty świadczenia.

Świadczenie wychowawcze 500 + przysługuje na każde dziecko do ukończenia przez nie 18 lat niezależnie od dochodów w rodzinie. Od 2022 r. wnioski o świadczenie przyjmuje Zakład Ubezpieczeń Społecznych. **Wniosek** można złożyć wyłącznie **elektronicznie**.

FOT. PIXABAY.PL

Świadczenia przyznane na bieżący okres świadczeniowy (czyli od 1 czerwca 2021 do 31 maja 2022) będą wypłacane bez zmian, przez gminne urzędy pomocy społecznej.

Wnioski w sprawie ustalenia prawa do świadczenia wychowawczego na okres od 1 czerwca 2022 r. do 31 maja 2023 r. przyjmowane są od 1 lutego. Od daty złożenia wniosku z kompletem wymaganych dokumentów zależy termin ustalenia prawa i wypłaty świadczenia.

Terminy wypłat

Wniosek złożony:

* do 30 kwietnia 2022 r. – ZUS wypłaci świadczenie do 30 czerwca 2022 r.,

* od 1 do 31 maja 2022 r. – ZUS wypłaci świadczenie do 31 lipca 2022 r.,

* od 1 do 30 czerwca 2022 r. - ZUS wypłaci świadczenie do 31 sierpnia 2022 r.,

* od 1 do 31 lipca 2022 r. – ZUS wypłaci świadczenie do 30 września 2022 r.,

* od 1 do 31 sierpnia 2022 r. – ZUS wypłaci świadczenie do 31 października 2022 r.

Świadczenie wypłacone będzie w formie bezgotówkowej co miesiąc:

* na wskazany we wniosku numer rachunku płatniczego w Polsce,

* na rachunek bankowy w państwie członkowskim UE/EFTA, jeśli mieszka tam wnioskodawca.

MS

Dnia 01.02.2022r. w wieku 69 lat,
w tragicznym wypadku samochodowym
zginął ukochany mąż i ojciec

Śp.

August Olejnik

Był on Słońcem rodziny podtrzymującym
swą grawitacją najukochańsze planety.
Jego śmierć jest nieopisaną stratą
dla najbliższych oraz znajomych.

Msza święta żałobna odbędzie się
10.02.2022r. (czwartek) o godz. 14.00
w kaplicy na cmentarzu komunalnym
w Obornikach Śląskich.

Pokój jego duszy.

Pogrążona w smutku Rodzina

REKLAMA

AUTOCRAFT S.C.
tylko najlepsze części samochodowe
Milicka 31
Trzebnica
autocraft@onet.pl
www.autocraft.net.pl
PROFI AUTO
pn. - pt. 8:00 - 17:00
sb. 9:00 - 13:00
71 387 02 66
512 087 592
502 705 365
573 166 921
REKLAMA

NOWa gazeta trzebnicka
Stowarzyszenie Gazet Lokalnych

Wydawca:
NOWAPRESS s.c.
Daniel Długosz, Kinga Długosz
Adres wydawcy i redakcji:
55-100 Trzebnica, ul. Armii Krajowej 2B
tel. 71 312 19 62 lub 71 387 21 31
redakcja@nowagazeta.pl, nowagazeta.pl

Biuro reklam i ogłoszeń:
Ewelina Florek, tel. 601-735-810
reklama@nowagazeta.pl

Druk: Polska Presse o/Sosnowiec
Nakład wydawnictwa: do 4000 egz.

Redaktor Naczelny: Daniel Długosz, tel. 603 666 370
Sekretarz redakcji: Ewelina Florek
Redaguje zespół: Bartosz Skulimowski, Władysław Ruszkiewicz, Katarzyna Długosz, Magdalena Szymańska
Sport: Grzegorz Paryna
DTP: Daniel Długosz, Ewelina Florek
Grafik: Aleksandra Kaszubowska

Redakcja nie zwraca tekstów niezamówionych oraz zastrzega sobie prawo do skracania nadesłanych tekstów, listów i informacji. Za treść reklam i ogłoszeń, listów i polemik, jak również zawartość dodatku TV redakcja nie ponosi odpowiedzialności. Treść artykułów, wzory reklam i projekty graficzne są chronione prawem autorskim. Rozpowszechnianie bez zgody wydawcy jest zabronione.

eprasa.pl 27e8e37c58

Wędrująca wiata. Ile za to płacimy?

To prawdziwy cyrk, mówią nam radni. Są zdumieni tym, że mienie gminne, za które zapłacono dziesiątki tysięcy złotych niszczeje. Teraz obserwujemy nerwowe ruchy, którą są niezrozumiałe i śmieszne. Ile nas to wszystko kosztuje?

Pamiętacie nagły demontaż wiaty rowerowej pod halą squasha w Trzebnicy? Wszystko wydarzyło się w grudniu 2020 roku. Naszą redakcję powiadomiono, że ktoś rozbiera nową wiatę rowerową. Okazało się, że rozbiórki na zlecenie gminy dokonuje firma Brukarstwo Marek Krzak. Później okazało się, że za usługę firma zainkasowała około 3500 zł. Co stało się z rozebranymi elementami? Otóż firma wywiozła je do Ujeźdźca Wlk., tak przynajmniej urzędnicy odpowiadali radnemu, którego ta sprawa zaintrygowała. Ale po co gmina demontowała nową wiatę?

Odpowiedź jest prosta. Kolejny raz wykonano inwestycję niezgodnie z pozwoleniem na budowę. Okazało się, że w projekcie wiata była dużo większa, ale wykonawca zamontował mniejszą. Co ciekawe, urzędnicy gminni roboty odebrali i stwierdzili, że wszystko jest w porządku. Niestety nie było. Mimo że wykonawcy zapłacono, to wiatę rozebrano, a potem gmina na własny koszt zamówiła kolejną, tym razem zgodną z projektem. Z kieszeni mieszkańców zapłacono dodatkowo ponad 50.000 zł.

Czy gmina wystąpiła do wykonawcy o zwrot pieniędzy za montaż nieprawidłowej wiaty? To powinni sprawdzić radni komisji rewizyjnej, ale ponieważ jest ona zdominowana przez radnych burmistrza, można się spodziewać, że kontroli nie będzie.

Tak czy inaczej nową wiatę postawiono, a „zdemontowaną - mniejszą" gdzieś wywieziono. Gdy wydawało się, że sprawa już przycichła, nagle radny Krzysztof Śmiertka zamieścił na FB post pokazując, że elementy leżą pod ścianą szkoły, przykryte niechlujnie blachą i paletą. O sprawie znowu zrobiło się głośno.

Nasza gazeta w zeszłym tygodniu opublikowała artykuł na ten temat. Na reakcję urzędników nie trzeba było długo czekać. W sobotę rano (w dniu wolnym od pracy - przyp red.) nagle ktoś zabrał elementy wiaty z Ujeźdźca Wlk. i przywiózł pod trzebnicki Aquapark.

Do naszej redakcji jednak dostarczono zdjęcia. Okazało się, że wiatę przywiozła firma Marbruk Marka Kwaka. To zięć Marka Krzaka czyli właściciela firmy brukarskiej, która wywoziła wiatę na wioskę. Ale to nie koniec dziwnych wydarzeń.

W sobotę nasza redakcja zrobiła transmisję na żywo, którą opublikowaliśmy na Facebooku. Pokazaliśmy, co dzieje się z gminnym mieniem. Pytaliśmy gdzie stanie wiata i ile to będzie dodatkowo kosztować. I tu kolejna niespodzianka.

We wtorek rano wiata zniknęła...

Okazało się, że elementy wiaty przy basenie leżały tylko kilka dni. We wtorek rano pojawili się pracownicy gminnej spółki Ergo i... zabrali wiatę w bliżej nieokreślone miejsce. O tym poinformował nas pracownik aquaparku, który był zdegustowany takim obrotem sprawy. Postanowiliśmy ustalić, co tym razem stało się z wiatą.

Urzędnik zamiast odpowiedzieć na pytania, wolał zmywać naczynia, a po chwili zamknął się w pokoiku socjalnym

W sobotę rano elementy wiaty przywieziono pod trzebnicki basen

Od urzędniczki dowiedzieliśmy się, że nad całością tej operacji czuwa urzędnik **Grzegorz Król**, to pracownik gminy z wydziału utrzymania infrastruktury i transportu. To właśnie ten wydział zleca prace różnym firmom. Kiedyś robił to inny pracownik urzędu, ale usłyszał szereg prokuratorskich zarzutów i... zwolnił się z pracy.

Udaliśmy się do urzędu. Król zajmuje pokój, w którym kiedyś mieściło się Ergo. Weszliśmy z kamerą i zadaliśmy proste pytania. Zmieszany - nie chciał rozmawiać. Wskazywał na swojego szefa i szybko wyszedł z pokoju. Jego szef, czyli **Ryszard Paprotny,** nie miał pojęcia co dzieje się z wiatą. Mówił, że nie zna tematu.

Wychodząc, spotkaliśmy Króla stojącego z innymi urzędnikami, między innymi ze Zbigniewem Zarzecznym, naczelnikiem wydziału inwestycyjnego. Gdy tylko nas zobaczył wszedł do pokoiku socjalnego i... zaczął myć naczynia. Zapytaliśmy czy może odpowie nam jednak co stało się z mieniem publicznym, ale wolał zmywać i po chwili zamknął się w pokoiku socjalnym.

W takim stanie radny zastał wiatę pod szkołą w Ujeźdźcu Wielkim

O wiatę zapytaliśmy Zbigniewa Zarzecznego. Uśmiechając się odpowiedział, że nie zna tematu, a przyznał szczerze, że o wszystkim dowiaduje się z publikacji naszej gazety.

O sprawie nie miał pojęcia też sekretarz Daniel Buczak. Porozmawiać przed kamerą nie chciała też wiceburmistrz Krystyna Haładaj, a burmistrz Marek Długozima, gdy wchodziliśmy do urzędu, wszedł do swojego gabinetu. Sekretarka informowała nas, że ma spotkania. Czekaliśmy kilkanaście minut. Prosiliśmy o poinformowanie włodarza, że chcemy zapytać co dzieje się z publicznym mieniem, ale rozmowy, przynajmniej we wtorek, nie udało się przeprowadzić. Spróbujemy innym razem, a film z poszukiwań będziecie mogli wkrótce zobaczyć **na portalu www.nowagazeta.pl.**

Jest jeszcze jeden element układanki. W końcu we wtorek wiatę zabrali pracownicy gminnej spółki Ergo. Pojechaliśmy do jej siedziby. Sekretarka poinformowała, że prezes Marta Łopuch ma spotkanie, ale prosiła, żeby przyjechać około 14.00. Tak też zrobiliśmy.

Gdy ponownie pojawiliśmy się na miejscu sekretarka oznajmiła, że prezes prosi o przesłanie pytań na piśmie. Powiedzieliśmy, że zależy nam na rozmowie przed kamerą i poprosiliśmy o wskazanie terminu, np. w dniu jutrzejszym, czyli w środę. Na drugi dzień przed południem sekretarka zadzwoniła i poinformowała, że panie prezes... poszła na zaplanowany urlop i nie będzie jej do 21 lutego.

Przypomnijmy, że niedawno prezes otrzymała 40% podwyżkę swojego uposażenia i zarabia miesięcznie nie 10, a 14.000 zł miesięcznie. Szkoda, że nie znalazła chwilki na wyjaśnienie mieszkańcom, co stało się wiatą?

Tymczasem radny Śmiertka pokusił się o napisanie wiersza. Publikujemy go obok:

Wędrowała wiata po gminie

Po gminie wędrowała wiata rowerowa.
Stała pod squasha halą, piękna, gotowa.
Z projektu wynikało, że była zbyt mała,
rozebrana - do Ujeźdźca więc pojechała.
Przez rok cały na trawie leżała,
W deszczu, słońcu, mrozie… odpoczywała.
Zarosła w śmieciach, czarnej folii mroku…
A jak się o nią upomnieli po roku,
pod basen w Trzebnicy więc znowu ruszyła,
Dumnie tam stanąć... już się nie kryła.
Lecz gdy medialna mocno się stała,
ta przeprowadzka na krótko się zdała.
Zniknęła gdzieś znowu przewieziona,
zrobiła wszystkich nieźle w balona.
Śmieją się teraz z jej dziwnych wędrówek,
A gmina znów zapłaci ładnych parę stówek.

dd

REKLAMA

eprasa.pl 27e8e37c58

/gazeta.trzebnicka
www.nowagazeta.pl
NOWa gazeta trzebnicka
Nr 6 (1315) 10 - 16 II 2022
e-mail: redakcja@nowagazeta.pl
tel. interwencyjny: 693-44-61-41

Barierka fuszerka

Gmina rozebrała nieleganie postawioną barierkę (poręcz) przy ścieżce rowerowej na ul. Kolejowej. Elementy konstrukcji odcięto rankiem i... wywieziono w nieznane miejsce. Co stało się z gminnym mieniem? Kto zlecił prace i ile kosztowały? Pytamy urzędników...

W czwartek ukazał się w NOWej artykuł pt. *„Kłopoty z pozwoleniami i nielegalne barierki”*. Cały nakład nie zdążył jeszcze trafić do punktów sprzedaży, a już rankiem przy ul. Kolejowej pojawili się robotnicy wysłani przez burmistrza. Co się okazało?

Otóż zaczęli oni wycinać gumówkami metalową barierkę, którą wiele miesięcy temu zamontowano przy ul. Kolejowej wzdłuż ścieżki rowerowej. Przypomnijmy, że zbudowano ją nielegalnie i bez żadnych dokumentów. Prace wykonała firma Brukarstwo Marek Krzak. Urzędnicy nie chcieli nam pokazać zlecenia, a po czasie okazało się, że pisemnego zlecenia nie było, bo firmie „KTOŚ” ustnie polecił zamontowanie barierki.

Szybko wyszło też na jaw, że inwestycja wykonana została jako „samowola” i PINB nakazał jej rozebranie. Urzędnicy jednak lekceważyli postanowienie inspektora. Po naszej publikacji i przypomnieniu tematu nagle dokonano demontażu.

Budowa barierki kosztowała **ponad 20.000 zł. Radni już pytają, kto odpowie za takie marnotrawstwo?** A my tymczasem postanowiliśmy dowiedzieć się, kto zlecił prace, dlaczego i co stało się z publicznym mieniem?

Demontaż barierki widzieli przechodnie. Jeden z nich zadzwonił do redakcji i powiedział, że barierkę wycinali gminni konserwatorzy i zauważył, że elementy złożono na pobliskiej przebudowie dawnego budynku Sanepidu. Kolejna osoba poinformowała nas we wtorek rano, że widzi jak gminni pracownicy wywożą barierkę z budowy. Prace adaptacyjne budynku, na zlecenie gminy, wykonuje firma Kazimierza Zająca, ta sama, która kilka lat temu firmowała zasypywanie kostki przed Szkołą Podstawową nr 1 przy ul. Św. Jadwigi.

We wtorek udaliśmy się na miejsce z kamerą. Przed budynkiem trwały prace remontowe. Kręcili się pracownicy. Zapytaliśmy o barierkę. W tym momencie z okna wychylił się właściciel, który krzyczał: - *Nic nie mówcie!*

Po chwili zszedł na dół. Zapytaliśmy go czy widział, że zdemontowaną barierkę złożono na „jego budowie”. Wykonawca nie był rozmowny, ręką próbował zasłaniać kamerę. Mówił, żeby o wszystko pytać gminę. Powiedział też, że on wykonuje swoje i nie interesuje go, co dzieje się obok. Dodał, że nic nie widział.

Przy budowie elementów barierki już nie było. Gdzie je wywieziono? Udaliśmy się do urzędu i wtedy zaczął się „cyrk”.

Najpierw sekretarz Daniel Buczak grzecznie odpowiedział, że nic o tej sprawie nie wie i odesłał nas do nowo utworzonego wydziały utrzymania infrastruktury i transportu. Wcześniej jedna z urzędniczek poinformowała naszą redakcję, że całość operacji nadzoruje technik prac biurowych **Grzegorz Król.** Gdy weszliśmy do pokoju i zapytaliśmy o barierki, urzędnik zaczął się kręcić, zamykał i otwierał szafki i powiedział, że nic nie powie, bo nie jest upoważniony. Po chwili wskazał na siedzącego po drugiej stronie pokoju swojego szefa i wyszedł z pokoju. (dokładnie sprawę przedstawiamy na str 3 w artykule o wiacie - przyp. red.)

Okazało się, że kierownik wydziału Ryszard Paprotny nie miał pojęcia o sprawie. Gdy wychodziliśmy Król stał z innymi urzędnikami, ponownie zapytaliśmy go, co stało się z gminnym mieniem. Ale ten wszedł do pokoiku socjalnego, zaczął zmywać naczynia i po chwili zamknął się w nim.

Rozbawiony sytuacją Zbigniew Zarzeczny, naczelnik wydziału inwestycyjnego oznajmił, że on nic nie wie o sprawie, bo o wszystkim dowiaduje się... z naszej gazety.

Porozmawiać nie chciał też burmistrz Marek Długozima, który był w gabinecie, ale jak twierdziła sekretarka miał ważne spotkania. Był u niego radny Zenobiusz Modliborski. Mimo długiego oczekiwania burmistrz nie wyszedł do nas. Wysłaliśmy więc pytania na piśmie. Odpowiedzi na razie nie otrzymaliśmy, a los wyciętych barierek owiany jest „aurą tajemnicy”.

- *To naprawdę komedia. Wydaje się ponad 20.000 zł, a teraz ukrywa się informacje? A może ten złom komuś się przydał?* - pytał retorycznie Mirosław Marzec, którego poprosiliśmy o komentarz i dodaje: - *Mam nadzieję, że burmistrz przyzna się do błędu i teraz usunie te śmieszne żółte barierki z Grota - Roweckiego, które były pośmiewiskiem całej Polski.*

Daniel Długosz

Wjechała w samochód

Funkcjonariusze trzebnickiej drogówki byli w szoku. Kierująca była w stanie „upojenia alkoholowego”.

W środę 2 lutego kilka minut przed godz. 15.00 do dyżurnego Komendy Powiatowej Policji w Trzebnicy wpłynęła informacja o kolizji w miejscowości Zawonia. Według osoby zgłaszającej zdarzenie, jeden z kierowców biorących udział w zdarzeniu był pod wpływem alkoholu.

Funkcjonariusze Wydziału Ruchu Drogowego trzebnickiej komendy udali się we wskazane miejsce. Okazało się, że kierująca samochodem osobowym marki BMW nie zachowała bezpiecznej odległości pomiędzy pojazdami i uderzyła w prawidłowo jadący przed nią samochód marki Audi. Po przybyciu na miejsce mundurowi wyczuli od kobiety silną woń alkoholu. Policjanci przeprowadzili badanie trzeźwości, które wykazało ponad 3 promile alkoholu w organizmie. Na szczęście w wyniku zderzenia nikomu nic się nie stało.

W związku z popełnionym wykroczeniem, spowodowania zagrożenia bezpieczeństwa w ruchu drogowym, zgodnie z obowiązującym nowym taryfikatorem, kobieta został ukarana mandatem karnym w wysokości 2,5 tys. złotych.

Ponad to, za popełnione przestępstwo jazdy w stanie nietrzeźwości kobieta odpowie przed sądem, a grozić jej może nawet do 2 lat pozbawienia wolności, wysoka grzywna oraz zakaz kierowania pojazdami przynajmniej na kilka lat.

red.

FOT. ŹRÓDŁO: POLICJA

Mandaty droższe od pojazdów, czyli pijani cykliści

Blisko 1,5 promila alkoholu w organizmie miał jeden z zatrzymanych przez trzebnickich policjantów rowerzystów. Warto pamiętać, że obecnie jazda pod wpływem alkoholu kończy się mandatem często wyższym niż wartość roweru.

We wtorek, 1 lutego funkcjonariusze Wydziału Ruchu Drogowego zatrzymali kierującego jednośladem, który jak się później okazało był pod wpływem alkoholu. Badanie alkomatem u 6 – letniego kierującego wykazało 1,2 promila alkoholu w organizmie.

W środę, 2 lutego po godzinie 8.00 na terenie gminy Prusice policjanci zatrzymali do kontroli drogowej kolejnego rowerzystę. Podczas legitymowania mundurowi wyczuli od kierującego woń alkoholu. Okazało się, że cyklista był nietrzeźwy. Badanie alkomatem wykazało, że 45–letni mężczyzna miał blisko 1,5 promila alkoholu w organizmie.

Obaj mężczyźni zostali ukarani mandatem karnym w kwocie 2500 złotych.

Przypominamy, że zmiany w taryfikatorze, które weszły w życie 1 stycznia 2022 roku, wprowadziły między innymi wyższe kary za wykroczenia polegające na kierowaniu po użyciu alkoholu (między 0,2 promila, a 0,5 promila). Z kolei jeśli kierujący jest w stanie nietrzeźwości (powyżej 0,5 promila alkoholu we krwi), zostanie ukarany mandatem w wysokości 2500 złotych.

red.

Polub nas na facebooku!
fb.pl/gazeta.trzebnicka

Zatrzymany za narkotyki

Policjanci Wydziału Kryminalnego zatrzymali mężczyznę, podejrzanego o posiadanie narkotyków. W trakcie przeszukania funkcjonariusze znaleźli woreczek z amfetaminą.

Policjanci zwalczający przestępczość narkotykową ustalili, że jeden z mieszkańców gminy Wisznia Mała może posiadać narkotyki. W trakcie przejazdu na miejsce zauważyli poruszającego się na rowerze mężczyznę, który odpowiadał rysopisowi poszukiwanego. Podejrzenia funkcjonariuszy potwierdziły się. W trakcie przeszukania zatrzymanego, policjanci ujawnili woreczek foliowy z zawartością białego proszku.

Mężczyzna został zatrzymany, a narkotyki zabezpieczone w policyjnym depozycie. 28–latek usłyszał zarzut posiadania środków odurzających. Teraz o jego losie zadecyduje sąd.

red.

eprasa.pl 27e8e37c58

Trzebnica Dla Wszystkich

Powstał nowy klub bezpartyjnych radnych przy Radzie Miejskiej w Trzebnicy pod nazwą „Trzebnica Dla Wszystkich". Według inicjatora, nowy klub ma być otwarty na współpracę ze wszystkimi środowiskami.

Inicjatorem powstania nowego klubu jest radny Krzysztof Śmiertka. Przypomnijmy, że Krzysztof Śmiertka w dniu 20 stycznia wystąpił z klubu radnych Koalicji Obywatelskiej informując, że niebawem wyjaśni przyczyny podjętej decyzji. Kilka dni później, w dniu 28 stycznia, były radny klubu KO, poinformował na swojej stronie portalu społecznościowego, że powstał nowy klub radnych o nazwie **„Trzebnica Dla Wszystkich"**. Jak możemy przeczytać w zamieszczonym przez radnego poście:

- Nowa formuła klubu stworzona przez Radnych bezpartyjnych ma na celu rozszerzenie współpracy, ze środowiskami pozarządowymi, stowarzyszeniami czy związkami społecznymi. Stanowić on będzie otwartą przestrzeń do współpracy i dialogu z Radnymi będącymi członkami innych klubów oraz z Radnymi niezrzeszonymi w klubach, bez względu na przekonania i przynależności partyjne. Jesteśmy gotowi do współpracy z wszystkimi podmiotami, dla których najzwyklejsze sprawy mieszkańców Gminy Trzebnica są szczególnie ważne i istotne.

Nasze zaangażowanie społeczne będzie przede wszystkim nakierowane na takie działania jak:- realne i konsultowane z mieszkańcami działania inwestycyjne- jak najszerszy udział mieszkańców w decyzjach dotyczących kierunku rozwoju naszej gminy- poprawę funkcjonowania instytucji związanych z ochroną zdrowia - dbałość o środowisko, czyste powietrze, ochronę zwierząt- nadzór nad zrównoważonym budżetem dla wszystkich sołectw i ich rozwój w naszej gminie- zaangażowanie w działania ukierunkowane na potrzeby seniorów Mamy nadzieje, że działalność naszego klubu pomoże dostrzec innym samorządowcom, że obecny sposób zarządzania Gminą Trzebnica, nastawiony przede wszystkim na kult jednostki i nie kalkulujący kosztów tej promocji, odbiega od demokratycznych standardów i powoduje zaniechania działań decydentów w wielu obszarach społecznych, których obecna władza nie chce dostrzegać nastawiając się przede wszystkim na efekt PR'owy. Mogę Państwa zapewnić, że nasze działania będą nastawione na poprawę jakości życia wszystkich bez wyjątku mieszkańców naszej Gminy, zgodnie z przyjętą przez nas zasadą… Trzebnica Dla Wszystkich - informuje radny.

Klub radnych to minimum 3 osoby. Ile liczy lub ile będzie liczył nowy klub? Przekonamy się niebawem.

red.

Trzy pożary

W mijającym tygodniu, straż pożarna odnotowała 3 pożary, które miały miejsce na terenie naszego powiatu. Pierwszy z nich miał miejsce 5 lutego w pobliżu budynków dawnej fermy drobiu w miejscowości Brzeźno. Paliła się pryzma pozostałości roślinnych (gałęzi). Pożar został ugaszony w ciągu godziny.

Kolejne dwa pożary miały miejsce w dniu 8 lutego. Pierwsze zgłoszenie zostało zarejestrowane o godz. 18.23 w miejscowości Kuźniczysko. Jak się okazało na miejscu, w budynku jednorodzinnym doszło do zapalenia się opału (drewna) składowanego w pobliżu kotła centralnego ogrzewania, w piwnicy budynku. Opanowanie pożaru, zajęło 4 jednostkom straży pożarnej niweiele ponad godzinę czasu. Na szczęście żaden z mieszkańców posesji nie odniósł obrażeń.

Kolejny wyjazd miał miejsce o godz. 19.18. Tym razem doszło do pożaru sadzy w przewodzie kominowym budynku wielorodzinnego w Trzebnicy. Po przyjeździe na miejsce strażacy ustalili, że sadza w przewodzie kominowym zaczęła się tlić. Po zabezpieczeniu miejsca działań, strażacy strącili tlące się sadze w dół przewodu kominowego, a następnie wynieśli je na zewnątrz budynku. Cała akcja, przy udziale 4 jednostek straży pożarnej trwała ponad godzinę.

red.

ZŁOMOWANIE POJAZDÓW
P.P.H.U."LECH-MET"
ul. Kościuszki 9
55-140 Żmigród
Telefon całodobowy:
600 403 082
- wydajemy zaświadczenia kasacji pojazdów do wydziału komunikacji i firm ubezpieczeniowych
- bezpłatny transport (laweta)
- wszystkie czynności załatwiamy na miejscu
REKLAMA

ELMAR®
Sklep BHP
Trzebnica, ul. Milicka 5
tel. 71 387 05 09
Godziny otwarcia:
pon–pt: 8:00–16:30
soboty: 9:00–13:00
NAJWIĘKSZY WYBÓR ARTYKUŁÓW BHP W POWIECIE
Rękawice ochronne
Czapki, kaski i hełmy
Buty, kalosze
Okulary, maseczki
Kombinezony, fartuchy
Kurtki, bluzy, koszulki
Ochrona słuchu
Środki czystości
Alkomaty
Znaki
oraz wiele innych!
TRZEWIKI BEZPIECZNE
EXENA MICHIGAN

Lekkie obuwie ochronne z kompozytowym noskiem, antypoślizgową podeszwą oraz niemetaliczną wkładką antyprzebiciową. Wodoodporna warstwa zewnętrzna wykonana z nubuku, dodatkowo wzmocniona materiałem typu codura. Higroskopijna wyściółka wnętrza buta, doskonale wchłania pot. Polecane do pracy przez cały rok.
190 zł
Zwykle: 220 zł
Tylko w lutym!
REKLAMA

eprasa.pl 27e8e37c58

/gazeta.trzebnicka
www.nowagazeta.pl
NOWA gazeta trzebnicka
Nr 6 (1315) 10 - 16 II 2022
e-mail: redakcja@nowagazeta.pl
tel. interwencyjny: 693-44-61-41

Co z tą ulicą, czyli... drogowa koincydencja

Mieszkanka Pęgowa zwróciła się do redakcji w sprawie tragicznego stanu ulicy w swojej miejscowości.

Mieszkanka Pęgowa przysłała nam zdjęcia ulicy

Witam, może zainteresuje Państwa temat zaniedbań Urzędu Miasta w Obornikach Śląskich jeśli chodzi o utrzymanie dróg gminnych - w tym wypadku w Pęgowie. Jestem mieszanką ul. Jagodowej która niestety do swojej posesji musi dojechać ul. Wiśniową chociaż w tej chwili trudno ją w ogóle nazwać ulicą. Bardziej przypomina tor do jazd terenowych. Dziury w drodze w niektórych miejscach dorosłej osobie sięgają prawie do połowy uda a po deszczu mają wielkość małego stawu. Jestem matką 1.5 rocznego dziecka, z którym po opadach deszczu nie mogę nawet wyjść na spacer ponieważ droga jest całkowicie nie przejezdna dla wózka. O uszkodzeniach samochodu nawet nie wspomnę. Pan kierownik z urzędu odpowiedzialny za drogi ostatnio powiedział że przestanie odbierać telefony bo ma już ich dosyć, a mieszkańcy mogą sobie kupić gumowce. Na poniższy mail do dnia dzisiejszego nie otrzymałam odpowiedzi. Bardzo się cieszę że remontują drogi w obornikach ale mieszkańcy Pęgowa też płacą podatki i liczą na to że gmina zacznie wywiązywać się ze swoich ustawowych obowiązków. Mam nadzieję że zajmą się Państwo tym tematem, bo my już jesteśmy bezsilni.

W załączniku otrzymaliśmy również treść maila, jaki mieszkanka wysłała do Urzędu Miejskiego w Obornikach Śląskich. Mieszkanka wzywał pracowników magistratu do działań mających poprawić stan drogi oraz zapowiada, że wszelkie szkody w pojazdach wynikające z jej użytkowania będzie zgłaszała do ubezpieczyciela urzędu.

Zadzwoniliśmy do naczelnika wydziału inwestycyjnego Urzędu Miejskiego w Obornikach Śląskich - Andrzeja Małkiewicza, który poinformował nas, że na ul. Wiśniowej w Pęgowie będzie kładziona nawierzchnia asfaltowa i to już niebawem.

- W najbliższych dniach będzie ogłoszony przetarg na to zadanie. Będzie robiona cała ulica Wiśniowa, która ma długość prawie 1 km. Plany są takie, żeby w ciągu pierwszego półrocza, jeszcze przed czerwcem ulica została zrobiona - informuje nas naczelnik wydziału.

Chcielibyśmy, żeby każda interwencja zgłaszana do nas przez mieszkańców kończyła się w ten sposób. Oczywiście, mamy świadomość, że w tym wypadku rzeczywiście zaszła tak modna ostatnimi czasy tzw. koincydencja czasowa. Ech.. można pomarzyć.

BS

„Żywica" ratuje kolejne drzewa

Przedstawiciele Stowarzyszenia „Żywica" interweniowali w sprawie drzew wzdłuż remontowanej drogi wojewódzkiej nr 342 (ul. Wrocławska). Rosnące tam drzewa przeznaczone były do wycinki.

Po spotkaniu i wizji lokalnej wszystkie strony tej inwestycji (DSDiK, Urzędnicy Gminy OŚ, wykonawca, mieszkańcy) przyznali, że wskazany pas pomiędzy krawędzią jezdni, a granicą z terenem ogródków działkowych jest naturalnym miejscem dla pieszych o szerokości pozwalającej na poruszanie się bez obawy o nadjeżdżające samochody, w dodatku osłonięte rosnącymi wzdłuż drogi drzewami, które powinny zostać zachowane.

Jak czytamy na stronie portalu społecznościowego stowarzyszenia:

FOT. ŹRÓDŁO: FACEBOOK/STOWARZYSZENIE ŻYWICA

Nasza propozycja jest taka, aby zamienić miejscami plan nasadzeń krzewów oraz pobocze w taki sposób, aby teren pomiędzy pniami drzew a granicą z ogródkami działkowymi został przygotowany dla pieszych. W tym miejscu można wyłożyć pieszą ścieżkę z materiałów wodoprzepuszczalnych lub przygotować w ten sposób, aby można było się tamtędy bezpiecznie poruszać pieszo, z wózkiem lub rowerem. Krzewy należałoby natomiast posadzić pomiędzy drzewami. Jest to nieistotna - ze względu na prowadzone prace - zmiana, jednak niezwykle korzystna dla mieszkańców Obornik Śląskich. Propozycja zmiany nie narusza infrastruktury kanalizacyjnej, energetycznej ani pozostałych. Dodatkowo umożliwiałaby bezproblemowy dostęp do nowo wybudowanych studzienek kanalizacyjnych.

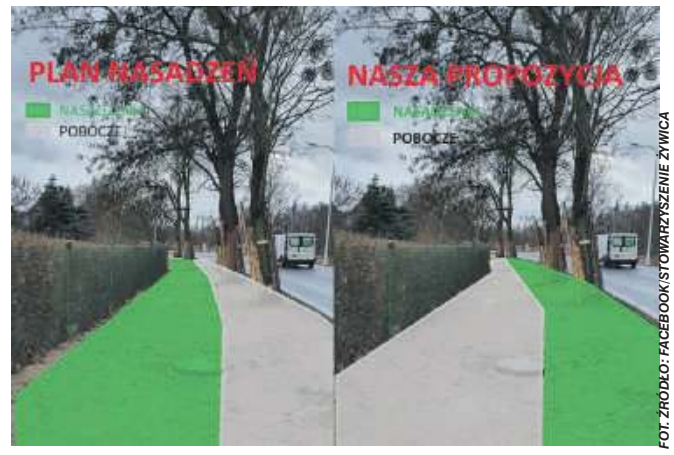

FOT. ŹRÓDŁO: FACEBOOK/STOWARZYSZENIE ŻYWICA

Zostanie przyjęte rozwiązanie przedstawione na grafice po prawej stronie

Propozycja stowarzyszenia została przyjęta, co udało nam się potwierdzić w obornickim magistracie. Rosnące przy ul. Wrocławskiej drzewa zostaną zachowane, a przyjęte rozwiązanie będzie korzystne i wygodne również dla mieszkańców.

BS

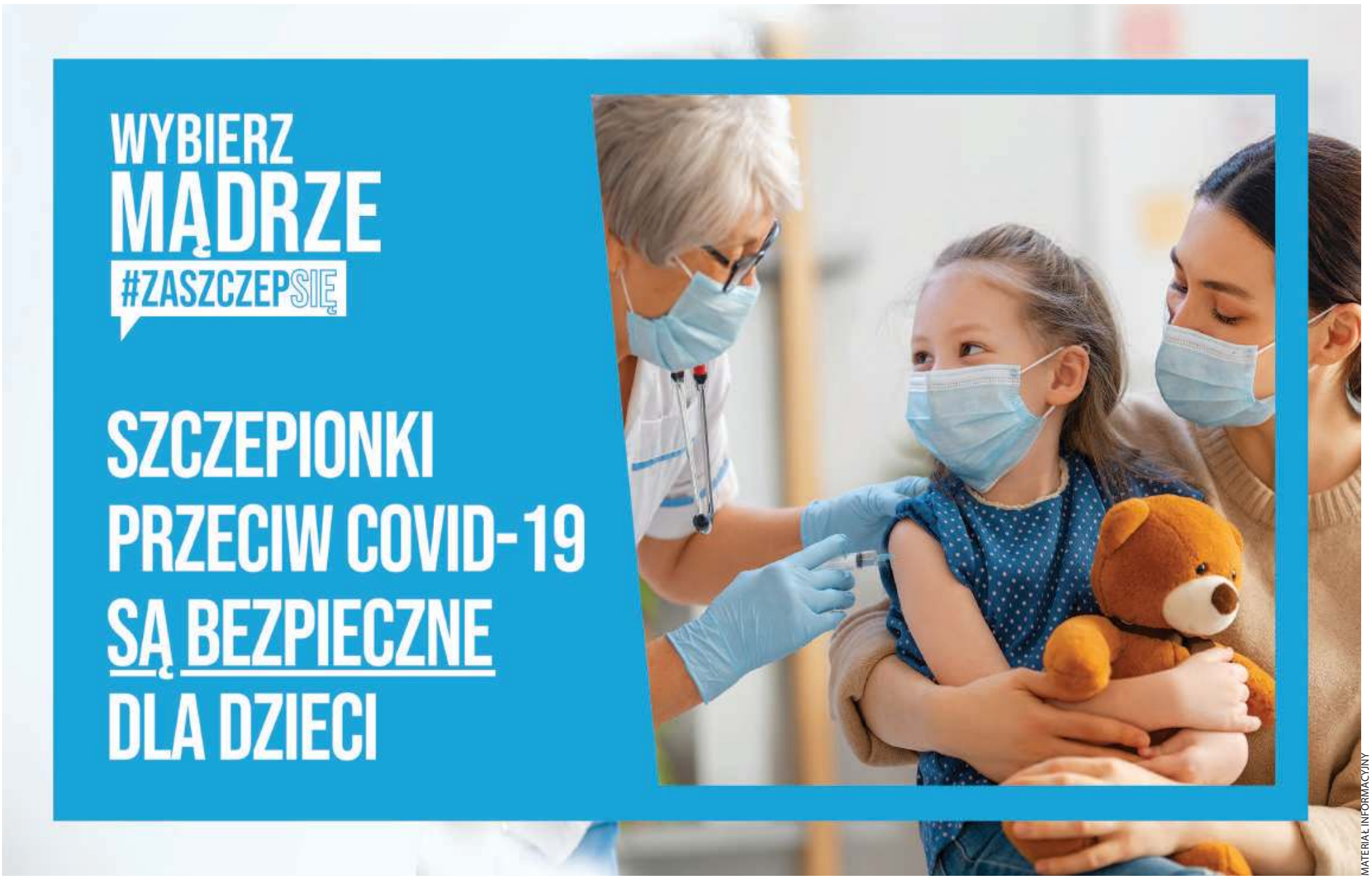

MATERIAŁ INFORMACYJNY

eprasa.pl 27e8e37c58

Interwencja **693-44-61-41** lub **redakcja@nowagazeta.pl**

2 godziny jechali do zawału

Mężczyzna dwie godziny czekał na przyjazd karetki pogotowia. Nie doczekał się. Zmarł na zawał w samochodzie. On powinien żyć - mówi żona - opieszałość pogotowia go zabiła.

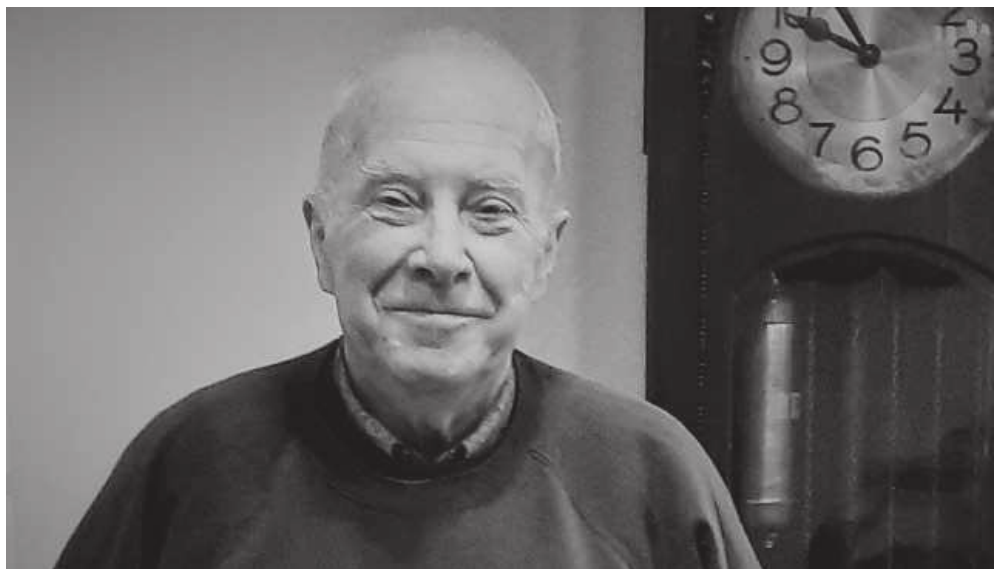
Tadeusz Smyk

13 grudnia 2021 roku w wieku 77 lat zmarł Tadeusz Smyk - osoba znana, szczególnie ludziom ze starszego pokolenia trzebniczan. Tadeusz Smyk przez wiele lat był dyrektorem Państwowego Gospodarstwa Rolnego z siedzibą w Trzebnicy. Po likwidacji PGR-ów, w 1992 roku, założył własną firmę zajmującą się handlem produktami rolnymi, ale także prowadzeniem dużego gospodarstwa rolnego. Firma, która ma siedzibę w Nowym Dworze, od tamtej pory działa do dzisiaj.

Jak twierdzi Eliza Smyk - żona zmarłego - gdyby nie skandaliczna opieszałość pogotowia ratunkowego, jej mąż nadal by żył.

- Mąż miał 77 lat, ale pochodził z rodziny długowiecznej. Jego ojciec umarł jak miał 94 lata - informuje kobieta.

Najpierw „covidowcy"

Tadeusz Smyk feralnego 13 grudnia późnym wieczorem jechał samochodem z Wrocławia do Trzebnicy. Wracał z brydża. Jechał przez Skarszyn. Według relacji żony, było ok. godz. 21.30, gdy mąż zadzwonił do pani Elżbiety - wieloletniej współpracownicy i sekretarki. Poinformował ją, że źle się czuje i nie może dalej jechać. Mówił z trudem... charczącym głosem. Prosił, by wezwać do niego pogotowie. Samochód zaparkował na wjeździe na podwórko dawnego PGR-u w Skarszynie. Znał te tereny bardzo dobrze. Dlaczego zadzwonił do współpracownicy, a nie żony?

Pani Elżbieta przez te wszystkie lata była jego prawą ręką i właściwie większość spraw - często również tych nie związanych z prowadzeniem firmy - sprawnie potrafiła załatwić. Duży wpływ na to miał również fakt, że żona zajęta była prowadzeniem własnej działalności gospodarczej, zarówno na terenie Trzebnicy, jak również Milicza.

Pani Elżbieta wezwała pogotowie oraz telefonicznie poinformowała żonę swojego szefa o całym zdarzeniu. Zadzwoniła również do lekarki, która opiekowała się Tadeuszem Smykiem - jego siostrzenicy. Ta poradziła, by jeszcze raz zadzwonić na pogotowie i podkreślić, że pacjent ma problemy z sercem, że miał zleconą koronarografię, co powinno skutkować przyspieszeniem interwencji.

- Lekarka mi powiedziała wtedy, że mają 15 minut czasu , by uratować wujka. Jak nie przyjadą w ciągu 15 minut, to on nie przeżyje Podejrzewała zawał. Okazało się, że tak rzeczywiście było. Jednak jak wówczas zadzwoniłam ponownie, to pani z pogotowia powiedziała mi, że w pierwszej kolejności są „covidowcy" i karetka pogotowia najprawdopodobniej przyjedzie aż z Oleśnicy. Rzeczywiście tak się stało. Przyjechali z Oleśnicy - wspomina współpracownica.

- Nie wiem ile czasu minęło. Pamiętam, że później pani Smyk zadzwoniła do mnie i powiedziała, że Tadeusz jest lekko osunięty na siedzeniu w samochodzie i rękę ma lodowatą. „Ja myślę że nie żyje" - dodała wtedy pani Smyk - wspomina pani Elżbieta.

„Prawa ręka szefa" wyciąga z szuflady biurka akt zgonu. W rubryce dotyczącej czasu zgonu widnieje godz. 21.30.

- To nieprawda - mówi kobieta - *on wtedy jeszcze żył. Szef dzwonił do mnie później - niewiele przed godziną 22.00* - mówi i zaraz dodaje:

- No przecież nie może być tak, że ludzie, którzy chorują na bardzo poważne choroby nie mają opieki, bo jest covid.

Karetka jedzie

- Ja byłam w tym czasie w Miliczu. Już wiedziałam, że będzie działo się coś niedobrego. Mąż miał problemy z sercem. Jak tylko otrzymałam telefon, wrzuciłam jakieś rzeczy, które wydawało mi się, że będą potrzebne do samochodu i ruszyłam. Wyjechałam po godz. 22.00. Byłam gotowa jechać do Skarszyna lub do szpitala, do którego przewiozą mojego męża, bo sądziłam, że do tej pory pogotowie przyjedzie i go zabierze.

Eliza Smyk wspomina, że jadąc do męża kilkukrotnie zatrzymywała samochód i dzwoniła na pogotowie, by się przekonać, czy karetka już dojechała. Jak mówi, niezmiennie w słuchawce słyszała odpowiedź, że... karetka już jedzie.

- Najpierw dzwoniłam na numer 998. Zgłosiło mi się pogotowie z Katowic. Pani po drugiej strony poinformowała , że najlepiej dzwonić na numer 112. Zadzwoniłam na 112. Zgłosił się chyba jakiś policjant mówiąc żebym się uspokoiła, bo ja cały czas wyłam i prosiłam o jak najszybszy przyjazd karetki, bo mój mąż umiera w samochodzie. Powtarzałam to wiele razy - wspomina - *Jakoś pokonałam te 30 km od Milicza do Trzebnicy. Stanęłam na ul. Oleśnickiej w Trzebnicy i zadzwoniłam znowu na pogotowie, czy już zabrali męża, bo nie wiedziałam co robić: czy jechać do Skarszyna, czy prosto do któregoś ze szpitali. Ja widziałam po drodze jakieś dwie karetki pogotowia, które jechały na sygnale. Myślałam, że może któraś jechała do męża. Może go reanimują... Jednak nie. W słuchawce usłyszałam znowu: Nie. Jeszcze jedzie. Więc pojechałam dalej w stronę Skarszyna. W połowie drogi jeszcze raz zadzwoniłam, ale odpowiedź była ta sama: Karetka jeszcze jedzie.*

"Tadeusz śpisz?

Eliza Smyk do Skarszyna dojechała, jak mówi, między godz. 23.20, a 23.30. Jednak zupełnie nie wiedziała, gdzie znajduje się dawny PGR. W końcu jednak udało jej się tego dowiedzieć od jednego z mieszkańców i podjechała na teren dawnego „kombinatu". Jak wspomina, samochód męża stał w połowie wjazdu na podwórze gospodarstwa w Skarszynie. Mąż znajdował się w aucie.

- Mąż oparty był o siedzenie, ale nie sądziłam, że nie żyje. Tadeusz śpisz? - zapytałam - cisza. Tadeusz? - powtórzyłam i złapałam go za rękę, a ręka była już zimna - wspomina z płaczem kobieta.

Późniejsze wspomnienia są dosyć chaotyczne. Eliza Smyk dostrzegła w pewnej chwili światła samochodowe w oddali. Pomachała. Samochód podjechał i okazało się, że była to karetka pogotowia. Mogło to być jeszcze przed północą.

- Ja mówię, panowie co wy tam robiliście? Mieliście przyjechać do tego samochodu. Mąż czekał na waszą pomoc. Oni odpowiedzieli, że powiedziano im, że to gdzieś w mieszkaniu. Wyciągnęli przewody do EKG, ja mówię co wy robicie, przecież mój mąż już nie żyje. Napisali więc, że zero oznak życia. Około dwóch godzin czekaliśmy na nich. Ja zdążyłam, gdy była straszna droga, ciemną nocą przyjechać z Milicza do Skarszyna i to mi zajęło ponad godzinę, bo ja się zatrzymywałam, by dzwonić po to pogotowie. Karetce pogotowia dojechanie do zawału zajęło 2 godziny -

Gosiu... nie będziemy rozmawiać

Jak twierdzi żona zmarłego, ostatnią osobą, która rozmawiała z jej mężem była siostrzenica - lekarka, która do niego zadzwoniła. *- Mąż odebrał telefon, ale zobaczył światła jakiegoś samochodu i był pewien że to karetka jedzie do niego. Powiedział wtedy do siostrzenicy: Gosiu nie będziemy rozmawiać, bo pogotowie chyba jedzie. To były jego ostatnie słowa*

Dlaczego sama nie dzwoniła do męża?

- Dzwoniłam na pogotowie i chciałam jak najszybciej dojechać. Sądziłam, że rozmowa nic nie da... Chciałam być fizycznie przy nim. Teraz żałuję, że nie pomyślałam o tym, by zadzwonić do kolegi, który mógłby zorganizować pomoc. Wtedy nie przyszło mi to do głowy. Sądziłam, że pogotowie przyjedzie, że mu pomogą. Przyjechali, ale jak już nie żył. Dlaczego tak się stało? Od Skarszyna do szpitala na ul. Kamieńskiego we Wrocławiu jest bardzo blisko. Niestety, nie przyjechali i nie pomogli mu. Później jeszcze lekarz musiał przyjechać na miejsce, by stwierdzić zgon, bo w tej pierwszej karetce byli tylko sanitariusze. Nawet helikoptery sanitarne są. Ja bym zapłaciła. To było straszne. To trzeba opisać - opowiada żona zmarłego.

Dlaczego aż dwie godziny zajęło dojechanie karetki pogotowia do pacjenta, co do którego zachodziło podejrzenie, że ma zawał? Czy prawdą jest to, co wielokrotnie w czasie „pandemii koronawirusa" było podnoszone, że służba zdrowia przestawiona na walkę z koronawirusem zostawiła pacjentów z pozostałymi schorzeniami samych sobie? Wreszcie, czy rzeczywiście prawdą jest, że pacjenci „covidowi" mają lub mieli pierwszeństwo, przed pozostałymi pacjentami? Jeżeli nie było dostępnej karetki pogotowia ratunkowego, to dlaczego nie zostali wezwani na miejsce strażacy, którzy wielokrotnie już interweniowali w takich przypadkach (jak udało nam się dowiedzieć, na terenie powiatu trzebnickiego w latach 2018-2022 strażacy odnotowali 61 takich interwencji)?

Pytania związane z tą „nieudaną" interwencją wysłaliśmy zarówno do Pogotowia Ratunkowego we Wrocławiu, jak również do Centrum Powiadamiania Ratunkowego. Być może odpowiedzi, które uzyskamy, rzucą chociaż trochę światła na tragedię, którą opisaliśmy. Niestety, życia zmarłemu to już nie wróci.

BS

Alarmowo na rzece - strażacy monitorują

W ostatnich dniach woda w rzece Orla przekroczyła próg 260 cm, co oznacza Stan Alarmowy. Strażacy z OSP w Korzeńsku na bieżąco prowadzą przeciwpowodziowy monitoring rzeki. Póki co, do dnia 8 lutego, woda nieznacznie przekroczyła stan alarmowy (262 cm). Woda płynie spokojnym nurtem w korycie. Nie stwierdzono przecieków - brak zagrożenia dla terenów przyległych, brak widocznych zanieczyszczeń.

red.

FOT. ŹRÓDŁO: FACEBOOK/KSRG OSP KORZEŃSKO

FOT. ŹRÓDŁO: FACEBOOK/KSRG OSP KORZEŃSKO

eprasa.pl 27e8e37c58

/gazeta.trzebnicka
www.nowagazeta.pl
NOWa gazeta trzebnicka
Nr 6 (1315) 10 - 16 II 2022
e-mail: redakcja@nowagazeta.pl
tel. interwencyjny: 693-44-61-41

Co się stało z kontenerami PCK

Nasi Czytelnicy zasygnalizowali, że z Trzebnicy zniknęły kontenery PCK na tekstylia. Jeszcze niedawno stało ich sporo, dzisiaj trudno jest znaleźć pojemnik, do którego można byłoby włożyć nieużywaną odzież, pościel, koc. Dlaczego tak jest? Odpowiada na to pytanie Dolnośląski Oddział Okręgowy PCK i podpowiada, gdzie w mieście stoją jeszcze ich kontenery.

Jeszcze niedawno w Trzebnicy było sporo kontenerów PCK na tekstylia. Ostatnio znaleźć pojemnik jest dużo trudniej. Dlaczego zniknęły? Odpowiedział nam na to pytanie Dolnośląski Oddział Okręgowy PCK:

- My zawsze stawiamy kontenery na czyimś gruncie, właściciel musi wyrazić na to zgodę, bez jego zgody nie możemy ich tam trzymać. W Trzebnicy nasze kontenery na tekstylia stały na terenie spółdzielni mieszkaniowej. Jednak mieszkańcy osiedli skarżyli się, że wokół panuje nieporządek, odzież jest rozrzucana, obok stoją worki często niedokładnie związane i wysypuje się ich zawartość. Na każdy sygnał, że trzeba sprzątnąć lub opróżnić staraliśmy się reagować, jednak teren mamy bardzo duży i najczęściej dojeżdżaliśmy dopiero w następnym dniu roboczym. Ostatecznie spółdzielnia wypowiedziała nam umowę i kazała usunąć pojemniki. Faktem jest, że kontenery są często dewastowane i wrzucane są tam przedmioty, których nie zbieramy.

Oddział dolnośląski informuje również, że nie przeprowadza zbiórek w innej formie, nie jeździ po osiedlach. tekstylia zbierane są tylko do kontenerów, wszystkie pojemniki PCK są oznakowane. Jeśli pomiędzy kontenerami zawierającymi logo stoi jakiś nie oznakowany, to nie należy on do PCK, ale organizacja nie ma na to wpływu - nie może usunąć ani przestawić kontenera, który do niej nie należy. Zbierane są wyłącznie tekstylia - odzież , pościel, koce, ręczniki, pluszowe zabawki, buty połączone w pary. Przekazywane rzeczy powinny być czyste i połączone w pary.

Potrzebujących jest bardzo dużą. Są to nie tylko bezdomni. Jest wiele rodzin wielodzietnych, są ludzie, którzy stracili pracę. W dzisiejszych czasach naprawdę nietrudno znaleźć się nagle w trudnej sytuacji materialnej. Oddawanie niepotrzebnych ubrań i zabawek jest też działaniem ekologicznym, bo coś, co jest nam niepotrzebne, nie zostanie wyrzucone i nie będzie latami

W Trzebnicy stoją kontenery PCK. Wszystkie są opisane i zaopatrzone w logo

zalegać na śmietniskach. Zostanie przyjęte z wdzięcznością i wykorzystane przez kogoś, komu się przyda. Oczywiście trzeba uwzględnić, że do tych kontenerów wrzucamy tylko takie rzeczy, które nie są zniszczone. To co już się nie nadaje do użycia bezwzględnie powinno znaleźć się na śmietniku.

Nie wszystkie kontenery zniknęły z Trzebnicy. Dolnośląski PCK informuje, że pozostało jeszcze 10 pojemników, do których wciąż można wrzucać tekstylia.

Pojemniki w Trzebnicy

* ul. Żeromskiego (obok stadionu)
* ul. Marii Leszczyńskiej (blisko wjazdu od ul. Wrocławskiej)
* ul. Henryka Brodatego (zatoczka dla samochodów przy Kociej Górze)
* ul. Klasztorna

Sprawdziliśmy i rzeczywiście na Żeromskiego, Leszczyńskiej i Brodatego pojemniki są. Nie udało nam się wypatrzyć kontenerów na Klasztornej, ale możliwe, że stoją w jakimś osłoniętym od ulicy miejscu. Przypominamy również, że należy zadbać, aby przy kontenerach panował porządek. Tekstylia należy, w miarę możliwości, wrzucać do środka. Obok kontenerów nie wolno zostawiać przedmiotów o dużych gabarytach (np. mebli), bo PCK nie ma możliwości przekazywania ich. To, czy wokół kontenerów będzie czysto, zależy tylko od nas.

MS

Polub nas na facebooku!

Dołącz do nas na facebooku i bądź zawsze na bieżąco z informacjami z Twojego powiatu i gminy!

fb.com/gazeta.trzebnicka

Pacjent ma prawo, a lekarz decyzję

Rzecznik Praw Pacjenta: przyjęcie pacjenta nie może być uzależnione od tego, czy wykona test, ale lekarz może pacjenta na taki test skierować i wówczas pacjent ma obowiązek go wykonać.

Pacjent może się nie zgodzić

W poprzednim numerze naszej gazety pisaliśmy na temat długich kolejek przed punktem pobrania wymazów do testów PCR, które ustawiały się przed trzebnickim szpitalem. Z przeprowadzanych rozmów przed szpitalem, ale także z komentarzy w Internecie, wynikało, że część lekarzy „hurtowo" kieruje swoich pacjentów do testowania, zanim zdecydują się ich przyjąć. Zastanawialiśmy się wówczas, czy jest to zgodne z obowiązującym prawem, ale także, czy to ma w ogóle jakikolwiek sens, skoro wariant kolejny wariant jest co prawda bardziej zaraźliwy, ale jego objawy są w większości przypadków łagodne.

Anna Szewczuk-Łebska - Rzecznik Prasowy Dolnośląskiego Oddziału Wojewódzkiego NFZ - przekonywała, że: *Negatywny wynik testu w kierunku COVID-19 ani status osoby zaszczepionej przeciwko SARS CoV-2 nie mogą być warunkami udzielenia porady lekarskiej. Formę porady (wizyta w gabinecie, wizyta w domu pacjenta lub teleporada) ustala lekarz w zależności od stanu pacjenta. Pacjent może nie zgodzić się na teleporadę i wówczas poradnia powinna ustalić termin wizyty bezpośredniej. O tym, czy test w kierunku SARS-CoV-2 jest w danym przypadku wskazany, decyduje lekarz (np. podstawowej opieki zdrowotnej) na podstawie aktualnej wiedzy medycznej. Zalecenia dla lekarzy rodzinnych wydaje konsultant krajowy w zakresie medycyny rodzinnej.* ***Warto wiedzieć, że jeśli pacjent spotka się z odmową udzielenia świadczeń może złożyć skargę do oddziału wojewódzkiego NFZ. Narodowy Fundusz Zdrowia nie jest jednak upoważniony do oceny decyzji medycznych*** *podejmowanych przez lekarzy w procesie leczenia. Zastrzeżenia dotyczące sposobu leczenia należy kierować do: dyrektora placówki, w której pracuje lekarz – w pierwszej kolejności, rzecznika odpowiedzialności zawodowej lekarzy Okręgowej Izby Lekarskiej lub Rzecznika Praw Pacjenta.*

Lekarz ma prawo

Wysłaliśmy zapytania w tej sprawie również do Rzecznika Praw Pacjenta, który potwierdził, że przyjęcie pacjenta przez lekarza POZ nie może być, według obowiązującego prawa, uzależnione od tego, czy wykona on test PCR, czy też nie. Jednak z drugiej strony, lekarz ma prawo wysłać pacjenta na taki test nawet za pośrednictwem teleporady, jeśli u pacjenta występują objawy i wówczas pacjent ma obowiązek taki test wykonać. Biorąc pod uwagę, że objawy zwykłego przeziębienia pokrywają się z objawami kolejnych wariantów koronawirusa, jakiekolwiek objawy przeziębienia mogą być podstawą do skierowania pacjenta na test, który ten musi wykonać.

Dalej czytamy, że przepisy prawa nie przewidują możliwości odmiennego traktowania osób zaszczepionych i niezaszczepionych przeciw COVID-19 w dostępie do świadczeń, w tym osobistej wizyty u lekarza, czy w trybie teleporady. Decyduje stan zdrowia pacjenta i kryteria medyczne.

Jeżeli wynik testu będzie pozytywny pacjent dalej pozostaje pod opieką swojego lekarza. W razie pogorszenia stanu zdrowia pacjent powinien niezwłocznie skontaktować się ze swoim lekarzem POZ, który powinien dokonać oceny jego stanu zdrowia. Jeżeli stan zdrowia pacjenta będzie to uzasadniał (a udzielenie pomocy w formie teleporady będzie niewystarczające), pacjenta należy zbadać osobiście - czy to w gabinecie, czy w ramach wizyty domowej.

Tak więc, pacjent ma swoje prawa, ale o wszystkim i tak w końcu decyduje lekarz, który może stwierdzić, że pacjent powinien wykonać test, że wystarczy mu jedynie teleporada, a wizyta bezpośrednia jest medycznie nieuzasadniona.

Gdzie możemy się zwrócić?

Czy jeśli to jest niezgodne z prawem, to co mogą zrobić pacjenci tak potraktowani przez lekarza? W pierwszej kolejności warto wyjaśnić sprawę z kierownikiem przychodni, zawsze jednak pacjent może zgłosić się do Rzecznika Praw Pacjenta. Skontaktować się telefonicznie na nr bezpłatnej infolinii 800 190 590 lub pisemnie na adres Biura lub mailowo: kancelaria@rpp.gov.pl

Ze strony Rzecznika Praw Pacjenta **brak zaniechania działań naruszających zbiorowe prawa pacjentów** może skutkować nawet nałożeniem kary pieniężnej do 500 tys. zł (w przypadku wydania przez Rzecznika decyzji w sprawie stosowania praktyki naruszającej zbiorowe prawa pacjentów). Rzecznik Praw Pacjenta posiada także inne możliwości prawne w sytuacji naruszeń praw pacjenta - **stwierdza naruszenie praw pacjenta (w sprawach indywidualnych pacjentów) i kieruje do placówek medycznych wystąpienia, wskazując na konkretne działania, które placówka powinna podjąć celem wyeliminowania nieprawidłowości. Brak realizacji tych zaleceń skutkuje poinformowaniem innych organów, jak NFZ, czy wojewoda, celem podjęcia działań nadzorczych przez te organy.**

BS

eprasa.pl 27e8e37c58

670 tysięcy wydadzą sołectwa

Z funduszu sołeckiego można sfinansować wszystko to, co mieści się w zadaniach własnych gminy. Jednak co jest najważniejsze dla mieszkańców danej miejscowości wiedzą oni sami. Sprawdzamy jak w tym roku mieszkańcy Gminy Prusice zaplanowali wydatkowanie przyznanych im środków.

Pieniądze z funduszu sołeckiego można wydać na przedsięwzięcia służące poprawie warunków życia mieszkańców. Muszą to być jednak przedsięwzięcia w ramach zadań własnych gminy i zgodne ze strategią rozwoju gminy. O tym, co dla mieszkańców wsi jest najważniejsze najlepiej wiedzą oni sami. Dlatego też, w ramach funduszy sołeckich, otrzymują pewną pulę pieniędzy, które mogą przeznaczyć na najistotniejsze z ich punktu widzenia wydatki.

W tym roku sołectwa z terenu gminy Prusice w sumie dysponują kwotą prawie 670 tys. zł, a więc o 70 tys. zł więcej niż w ubiegłym roku. Sprawdziliśmy jakimi kwotami dysponują poszczególne sołectwa i na co zamierzają te środki przeznaczyć.

Nie będziemy jednak analizowali szczegółowo wszystkich wydatków sołectw. Wiadomo, że część przyznanych środków jest przeznaczana na koszty funkcjonowania i doposażania świetlic wiejskich, utrzymanie terenów zielonych oraz organizację różnego rodzaju imprez sołeckich. Jednak często, sołectwa, z powierzonych im środków, są w stanie dokonać jakichś większych zakupów, przeprowadzenia remontów, czy wprost partycypowania w kosztach większych przedsięwzięć inwestycyjnych na terenie ich miejscowości. Jak to wygląda na terenie gminy Prusice AD 2022?

Mieszkańcy **Borowa** w tym roku dysponują kwotą ponad 14,9 tys. zł, z czego większość tej kwoty, bo aż 10,7 tys. zł przeznaczają na budowę wiaty rekreacyjnej w swojej miejscowości. Warto wspomnieć, że w tym roku ma zostać zakończona budowa Lokalnego Centrum Kultury, czyli świetlicy wiejskiej w Borowie. Inwestycja jest w trakcie realizacji.

Borówek dysponuje w tym roku kwotą ponad 13,7 tys. zł, z czego całość środków zostaje przeznaczona, na zakup niezbędnych materiałów i wyposażenia do świetlicy wiejskiej oraz utrzymanie terenów zielonych.

Fundusz sołecki **Brzeźna**, wynosi ponad 21 tys. zł, z czego ponad 15 tys. zł ma zostać przeznaczone na zakup materiałów i doposażenie świetlicy wiejskiej. Pozostała część funduszu zostanie przeznaczona na doposażenie infrastruktury sportowej, i utrzymanie terenów zielonych.

Mieszkańcy sołectwa **Budzicz** mają do dyspozycji w tym roku kwotę w wysokości ponad 18 tys. zł, z czego ponad 15 tys. zł zostało przeznaczone na utwardzenie drogi Budzicz-Krościna Mała. Pozostałe 3 tys. zł jest przeznaczone na utrzymanie terenów zielonych.

Mieszkańcy **Chodlewka** dysponują funduszem w wysokości ponad 20 tys. zł, z czego przeznaczają 10 tys. zł na projekt budowy drogi Chodlewko-Skokowa. Warto w tym miejscu zaznaczyć, że w tym roku ma się również rozpocząć budowa świetlicy wiejskiej w tej miejscowości.

Fundusz sołecki **Dębnicy** w tym roku to ponad 17,5 tys. zł. W wyniku zebrania sołeckiego, mieszkańcy postanowili 5 tys. zł przeznaczyć na dofinansowanie do projektu odcinka drogi gminnej na terenie swojej miejscowości. Pozostałe środki zostaną spożytkowane na zakup potrzebnych materiałów i doposażenie zaplecza sołeckiego.

W miejscowości **Gola** z funduszu sołeckiego ma zostać dofinansowany projekt przebudowy drogi gminnej na terenie sołectwa (4 tys. zł) oraz ma zostać doposażony plac zabaw (6 tys. zł). Cały fundusz sołecki tej miejscowości wynosi prawie 14 tys. zł.

Sołectwo **Górowo** dysponuje w tym roku funduszem w wysokości ponad 27,8 tys. zł, z czego ponad 20 tys. zł jest przeznaczone na zakupy niezbędnych materiałów i wyposażenia.

Jagoszyce w ubiegłym roku, całą kwotę funduszu sołeckiego w wysokości ponad 14,2 tys. zł, wydały na remont świetlicy wiejskiej. W tym roku, prace remontowe w świetlicy mają być kontynuowane - ma zostać wykonany zbiornik bezodpływowy przy świetlicy, a kwota zabezpieczona na ten cel wynosi 8 tys. zł. Ponad to, kwota ponad 8 tys. zł jest przeznaczona na dofinansowanie projektu drogi gminnej w Jagoszycach. Wysokość tegorocznego funduszu tej miejscowości to ponad 16,1 tys. zł.

Zebranie sołeckie w **Kaszycach Wielkich** również zadecydowało o przeznaczeniu części środków z funduszu na inwestycje. Ponad 12,7 tys. zł jest przeznaczone na remont drogi gminnej. Pozostałe środki zostały przeznaczone na zakup materiałów i wyposażenia potrzebnych do funkcjonowania świetlicy oraz utrzymania terenów zielonych na terenie sołectwa. Cały fundusz sołecki miejscowości to ponad 33 tys. zł.

Kopaszyn dysponuje funduszem sołeckim w wysokości ponad 18,2 tys. zł. Całość funduszu będzie przeznaczona na zakup wyposażenia potrzebnego do funkcjonowania świetlicy wiejskiej (ponad 14,2 tys. zł) oraz utrzymanie gminnych terenów zielonych (4 tys. zł).

Kosinowo przeznacza 10,8 tys. zł na doposażenie placu zabaw na swoim terenie. Fundusz sołecki, którym dysponuje Kosinowo wynosi ponad 13 tys. zł.

11,8 tys. zł sołectwo **Krościna Mała** przeznacza na doposażenie świetlicy i terenu wokół niej. Trzeba tu zaznaczyć, że obecnie trwa budowa świetlicy na terenie miejscowości. Inwestycja ma się zakończyć w połowie bieżącego roku. Kolejne 4 tys. zł zostało przeznaczone na dofinansowanie do projektu drogi gminnej na terenie miejscowości. Całość funduszu sołeckiego tej miejscowości to 25,3 tys. zł.

Krościna Wielka 16,1 tys. zł ze swojego funduszu sołeckiego (prawie 26,7 tys. zł wynosi cały tegoroczny fundusz tej miejscowości) przeznacza w tym roku na doposażenie świetlicy wiejskiej. Ponad to, mieszkańcy postanowili o zakupie tłucznia na utwardzenie drogi gminnej, na co zostało przeznaczone 3 tys. zł.

Mieszkańcy **Ligoty Strupińskiej** dysponują funduszem w wysokości prawie 15 tys. zł, z czego w tym roku postanowili przeznaczyć prawie 12 tys. zł na remont świetlicy wiejskiej.

Sołectwo **Ligotka** dysponując funduszem w wysokości prawie 15,5 tys. zł, większa część tej kwoty - 10 tys. zł - przeznacza na zakup materiałów na budowę drogi gminnej na terenie tej miejscowości.

Na ogrodzenie boiska sportowego, mieszkańcy **Pawłowa Trzebnickiego** zamierzają przeznaczyć kwotę 12 tys. zł oraz dodatkowo 11,4 tys. zł będzie przeznaczone do doposażenia świetlicy. Całość funduszu, jakim dysponuje sołectwo to ponad 31,4 tys. zł.

Mieszkańcy **Pększyna**, których fundusz sołecki wynosi ponad 19 tys. zł, większą część tej kwoty - 12 tys. zł przeznaczyli na kosiarki samojezdnej (traktorka). Oprócz tego, planowane jest doposażenie placu zabaw, na co została zabezpieczona kwota 3,3 tys. zł.

Sołectwo **Pietrowice Małe** dysponuje w tym roku funduszem sołecki w wysokości ponad 28,4 tys. zł. Jako, że w tym roku ma się rozpocząć budowa tzw. Lokalnego Centrum Kultury (świetlicy wiejskiej) na terenie miejscowości, mieszkańcy zdecydowali o dofinansowaniu tej inwestycji z funduszu w kwocie prawie 11 tys. zł. Ponad to, 5 tys. zł zostało przeznaczone na zakup materiałów i wyposażenie świetlicy, a kolejne 5 tys. zł na zakup barierek mających poprawić bezpieczeństwo mieszkańców.

Mieszkańcy Świerzowa i Piotrkowic zamierzają zainwestować w plac zabaw oraz siłownię zewnętrzną (na zdjęciu elementy siłowni w Skokowej)

W miejscowości **Piotrkowice**, która ma do dyspozycji środki z funduszu w wysokości ponad 30 tys. zł, zebranie sołeckie zadecydowało o przeznaczeniu kwoty 7,9 tys. zł na remont drogi gminnej. Ponad to, na doposażenie sołectwa w niezbędny sprzęt i materiały zostało przeznaczone 13,5 tys. zł. Natomiast za kwotę 4 tys. zł ma powstać projekt placu zabaw oraz siłowni zewnętrznej na terenie miejscowości.

Swoi funduszem sołeckim dysponuje również miasto **Prusice**. Wielkość funduszu wynosi w tym roku prawie 52 tys. zł. Zdecydowana większość tej kwoty - prawie 42 tys. zł, zostanie przeznaczona na montaż ogrodzenia na boisku sportowym.

Sołectwo **Raszowice-Zakrzewo** dysponuje kwotą ponad 27 tys. zł, z czego ponad 22,4 tys. zł będzie w tym roku przeznaczone na doposażenie i zakup potrzebnych materiałów, a 8 tys. zł - na utrzymanie terenów zielonych.

Mieszkańcy miejscowości **Skokowa** dysponują identyczną kwotą funduszu sołeckiego, co mieszkańcy Prusic, czyli mają do dyspozycji prawie 52 tys. zł. Najkosztowniejszym zadaniem zrealizowanym w tym roku z funduszu sołeckiego będzie doposażenie świetlicy wiejskiej (30 tys. zł). Ponad to, mieszkańcy zdecydowali o przeznaczeniu 10 tys. zł na przygotowanie projektu przebudowy ulic: Kwiatowej i Polnej.

Świetlicę wiejską w Skokowej czeka remont

Strupina dysponuje funduszem sołecki w wysokości ponad 33,7 tys. zł, z czego ponad połowę środków (18 tys. zł) przeznacza w tym roku na remont drogi gminnej (ul. Rynek). Pozostała część funduszu została przeznaczona na utrzymanie terenów gminnych oraz świetlicy wiejskiej w tym na zakup potrzebnych materiałów i wyposażenia.

"Rynek" w Strupinie

Mieszkańcy miejscowości **Wilkowa** inwestują w tym roku, przede wszystkim w oświetlenie swojej miejscowości: ponad 5,3 tys. zł z przeznaczeniem na doświetlenie ulic oraz 16 tys. zł - na oświetlenie terenu wokół świetlicy wiejskiej. Ponad to, kwota 4 tys. zł została przeznaczona jako wkład własny sołectwa w przygotowanie projektu przebudowy drogi gminnej na terenie miejscowości. Całość funduszu sołeckiego Wilkowej to ponad 25,3 tys. zł.

Wszemirów, w ramach funduszu sołeckiego, ma do dyspozycji kwotę ponad 32,7 tys. zł. Mieszkańcy zadecydowali, że w tym roku 10 tys. zł zostanie przeznaczone na utwardzenie terenu wokół świetlicy wiejskiej, a koleje 15,2 tys. zł - na doposażenie boiska sportowego.

Jako ostatnia na liście sołectw, znajduje się miejscowość **Świerzów.** Mieszkańcy tej miejscowości maja powody do radości, gdyż w tym roku ma się rozpocząć budowa świetlicy wiejskiej na terenie sołectwa. Fundusz sołecki Świerzowa wynosi prawie 23 tys. zł. Mieszkańcy zdecydowali, że przeznaczą 10 tys. zł na budowę sceny oraz 4 tys. zł - na wykonanie projektu placu zabaw i siłowni zewnętrznej. oprócz tego, obok terenu rekreacyjnego ma powstać wiata (prawie 1,8 tys. zł).

Mieszkańcy Strupiny zdecydowali o przeznaczeniu większej części funduszu na remont ul. Rynek w centrum miejscowości

BS

eprasa.pl 27e8e37c58

/gazeta.trzebnicka
www.nowagazeta.pl
NOWA gazeta trzebnicka
Nr 6 (1315) 10 - 16 II 2022
e-mail: redakcja@nowagazeta.pl
tel. interwencyjny: 693-44-61-41

Galeria Trzebnicka bez pozwolenia na użytkowanie. Ujawniamy jak do tego doszło

Brak stosownych zezwoleń i szereg dość dziwnych dokumentów. Kto wydał zgodę na otwarcie obiektu w grudniu 2021 roku, skoro zgłoszenie o zakończeniu budowy wpłynęło w styczniu tego roku? Czy wszystko odbyło się zgodnie z prawem? Czy obiekt jest bezpieczny? Nasza redakcja dotarła do zaskakujących dokumentów. Ujawniamy jak do tego doszło i o co chodzi w sprawie...

Pracownicy byli zdumieni, ale odsyłali nas do wydziału inwestycyjnego

Galeria Trzebnicka to kolejna gminna inwestycja, z którą są niemałe kłopoty. Najpierw były zapowiedzi burmistrza, zdjęcia z głównym wykonawcą zamieszczane w propagandowej gminnej gazetce, zwiedzanie inwestycji i pokazywanie postępów prac.

Po chwili coś zaczęło pękać. Zgodnie z przetargiem inwestycja powinna być zakończona we wrześniu 2019 roku. Tymczasem wykonawca z pracami się ślimaczył, ale gmina szła mu na rękę i aneksami przedłużała termin, tym samym godząc się na nieterminowość. Kolejne aneksy oznaczały, że gmina nie będzie mogła naliczyć za ten okres kary umownej.

Jednak w pewnym momencie "miarka się przebrała", bo wykonawca zawalał kolejne terminy. O budowę coraz częściej pytali radni opozycji, a także nasza gazeta. W końcu gmina w sierpniu 2020 roku wypowiedziała umowę wykonawcy, czyli firmie Zbigniewa Mikoluka, problem tylko w tym, że otrzymał on już prawie 2 mln zł. Co zrobiła gmina?

Naliczyła wykonawcy kary umowne w kwocie **około 500 tys. zł.** Sprawą wyegzekwowania kar miała zająć się Kancelaria Andrzeja Górala, która ma podpisaną z gminą umowę na obsługę prawną. Pobiera za to około **10.000 zł** miesięcznie. Co zrobiła kancelaria, czy wyegzekwowała karę?

W marcu 2021 roku naczelnik Zbigniew Zarzeczny poinformował nas, że wykonawca kary jeszcze nie zapłacił. O zwrot pieniędzy pytali też radni, ale i oni nie dostali odpowiedzi. Nie wiemy na jakim etapie jest sprawa, ale jedno jest pewne, gmina ogłosiła nowe przetargi i budowę dokończyły inne firmy. Gmina oczywiście musiała za to zapłacić.

Otwarcie z wystawą radnego

W końcu, po kolejnych kilku miesiącach, 12 grudnia 2021 roku Galeria Trzebnicka została oficjalnie otwarta. Było pełno zaproszonych gości, wspólne kolędowanie i wystawa pierwszych eksponatów. Szybko okazało się, że wystawiono rzeźby Lecha Taraszczuka, radnego z ugrupowania burmistrza. Zapachniało serialem "Sami swoi".

Naczelnik wydziału inwestycyjnego Zbigniew Zarzeczny nie chciał rozmawiać na temat galerii, twierdząc, że nie jest upoważniony do tego typu wypowiedzi

Po otwarciu przyglądaliśmy się, jak działa obiekt, a że szyby są ogromne, więc każdy może zobaczyć co się tam dzieje. Za każdym razem, gdy przejeżdżaliśmy obok galerii w pomieszczeniach byli tylko pracownicy. Żadnych zwiedzających nie dostrzegliśmy, no ale może nie mieliśmy szczęścia, bo przecież obiekt, który kosztował około 2,5 mln zł musi przecież czemuś służyć i ktoś go musi odwiedzać.

21 stycznia tego roku postanowiliśmy wybrać się tam z kamerą. Byliśmy około godziny 10.00 rano. W pomieszczeniu zastaliśmy tylko dwóch pracowników, ale byli to pracownicy Punktu Informacji Turystycznej, który również został tam zlokalizowany. Po chwili dowiedzieliśmy się, że galeria czynna jest od godziny 11.00. Pracownicy zapewniali jednak, że w obiekcie pojawiają się zwiedzający. Mówili, że przychodzą też wycieczki szkolne.

Obiekt pachnie nowością. Na postumentach stały wystawione rzeźby radnego. Był też udekorowany "stół wigilijny", który zapewne nawiązywał do świąt. Było też kilka innych eksponatów. Pracownicy opowiadali, że do ich punktu również przychodzą turyści. Mówili, że dostają mapy oraz inne ulotki czy broszury. Przekonywali nas, że zainteresowanie jest duże. Jednak podczas naszego pobytu nikt się w obiekcie nie pojawił, ale może to kwestia pory dnia.

Jak piorun z jasnego nieba

Tego samego dnia około godziny 14.00 nasza redakcja otrzymała niepokojącą wiadomość. Nasz informator powiedział, żebyśmy sprawdzili czy Galeria Trzebnicka ma pozwolenie na użytkowanie. Przekonywał, że jego zdaniem otworzono ją nielegalnie, a na kontroli nie byli nawet strażacy. Co ciekawe, nie zdążyliśmy jeszcze opublikować naszego filmu na portalu www.nowagazeta.pl, więc informator pewnie widział, że jesteśmy tam z kamerą.

Początkowo nie mogliśmy uwierzyć tym "rewelacjom", ale pamiętając co działo się z innymi inwestycjami, postanowiliśmy pójść za tropem.

Nasze wątpliwości jeszcze tego samego dnia przekazaliśmy Powiatowemu Inspektorowi Nadzoru Budowlanego, do którego zgłasza się zakończenie inwestycji. O sprawę zapytaliśmy też Komendę Powiatową Straży Pożarnej w Trzebnicy.

Ze straży odpowiedź dostaliśmy bardzo szybko. Komendant powiatowy st. bryg. mgr inż. Rafał Przybylok poinformował, że straż nie otrzymała informacji o zakończeniu budowy. Dodał, że przed oficjalnym otwarciem, w dniu 12 grudnia 2021 roku, KPPSP w Trzebnicy nie przeprowadziła kontroli obiektu i w związku z tym nie zajmowała żadnego stanowiska w tej sprawie. Na zakończenie dodał, że nic nie wie o postanowieniu PINB i że do straży wpłynęło jedynie zaproszenie do wzięcia udziału we wspólnym kolędowaniu i na uroczyste otwarcie Galerii Wystawienniczej, które wyznaczono właśnie na grudzień.

Nie wiemy, czy strażacy skorzystali z zaproszenia, ale wiemy, że obiektu nie sprawdzali.

Nasza redakcja otrzymała też skany dokumentów od powiatowego inspektora.

Czy galeria może być użytkowana?

Dokumenty są bardzo ciekawe. Okazało się, że Gmina Trzebnica dopiero 10 stycznia 2022 roku złożyła zawiadomienie o zakończeniu inwestycji. Dlaczego zatem otwarcie zrobiono w grudniu i dlaczego wpuszczono tam ludzi?

Kto pozwolił otworzyć obiekt bez stosownych zezwoleń?

Wiemy też, że zawiadomienie złożył nowy pracownik trzebnickiego urzędu, czyli Jerzy Świdziński, ten sam, który nadzorował zakładanie nakładek na schodach trybun w hali widowiskowej. Co ważne, wiemy też, że Świdziński jest kierownikiem budowy galerii i, co ciekawe, za tę usługę wystawił gminie fakturę. Warto zadać pytanie, czy wizytując galerię podczas budowy był tam w godzinach pracy jako pracownik gminy, czy robił to w ramach działalności gospodarczej? Ile mu gmina zapłaciła za te usługi? W umowie napisano, że otrzyma **12.300 zł!** Ale może były też aneksy? Przy okazji sprawdziliśmy jakimi dokumentami dysponujemy, okazuje się, że posiadamy umowę, jaką gmina zawarła ze Świdzińskim. Wynika z niej, że usługa będzie wykonana prawidłowo, gdy ten dostarczy pozwolenie na użytkowanie.

Dowiadujemy się też, że PINB 18 stycznia wydał postanowienie, w którym stwierdził, że złożone przez Świdzińskiego zawiadomienie zawiera szereg braków. PINB wezwał więc gminę do uzupełnienia dokumentów. Z pisma wynika, że Galeria Trzebnicka nie ma pozwolenia na użytkowanie, choć takie pozwolenie musi posiadać. W uzasadnieniu wyraźnie wskazał, że nawet zapisy pozwolenia na budowę jasno wskazują, że gmina dokonała całkowitej rozbiórki tego co było przed urzędem i w to miejsce postawiła zupełnie nowy obiekt. Nie ma więc mowy o przebudowie budynku urzędu, na co próbuje wskazywać gmina, ale zdaniem inspektora jest to normalna budowa nowego obiektu.

Inspektor dał gminie 30 dni na uzupełnienie dokumentacji.

Odwiedzamy galerię po raz drugi

Mając takie odpowiedzi PINB i straży pożarnej postanowiliśmy drugi raz udać się z kamerą do galerii, ale też do urzędników. Byliśmy tam w czwartek 27 stycznia. Pracownicy nowego gminnego obiektu byli wyraźnie zaskoczeni tym co im przekazaliśmy. Dodali, że ich nikt o takich rzeczach nie informuje. Dziwili się, że galeria to formalnie jeszcze budowa, która nie ma pozwolenia na użytkowanie. Wskazali, aby pytać w wydziale inwestycyjnym urzędu.

Nie mieliśmy wątpliwości, że pracowników tego obiektu nikt nie wtajemniczył w całą sprawę. W urzędzie najpierw chcieliśmy porozmawiać z burmistrzem Markiem Długozimą, który był w swoim gabinecie. Sekretarka poinformowała jednak, że ma spotkanie. Poprosiliśmy o rozmowę z wiceburmistrz Krystyną Haładaj, ale nie chciała wyjść do kamery przekazując, że ma spotkanie. Po chwili okazało się, że również sekretarz Daniel Buczak ma spotkanie gdzieś na terenie urzędu. Udaliśmy się więc do wydziału techniczno-inwestycyjnego.

Szefem jest Zbigniew Zarzeczny. Zastaliśmy go w pokoju, ale nie bardzo chciał rozmawiać na ten temat twierdząc, że nie jest upoważniony. Gdy przekazaliśmy, że według sekretarza pracownicy urzędu mogą się swobodnie wypowiadać do kamery, naczelnik odparł: - Ale ja nie chcę rozmawiać.

Przypomnieliśmy, że pracuje w publicznej jednostce, a my pytamy o ważne społecznie sprawy. Po pewnym czasie stwierdził, że jego zdaniem, galeria nie musi mieć takiego pozwolenia, bo była to przebudowa, ale gdy przypomnieliśmy, że przecież ten obiekt zbudowano od nowa i na nowych fundamentach, nabrał "wody w usta" i odesłał nas do burmistrza.

Wróciliśmy do sekretariatu, ale poinformowano nas, że burmistrz już wyszedł z gabinetu i nikt nie wie gdzie jest.

→

eprasa.pl 27e8e37c58

Zawierucha

Po naszej ponownej wizycie w gminie zrobiło się zamieszanie. Urzędnicy i burmistrz dowiedzieli się, że prasa zna już sprawę i widziała dokumenty. Po czasie, nasza redakcja otrzymała kolejne dokumenty ze straży pożarnej.

Tym razem strażacy twierdzą, że udzielając odpowiedzi zapomnieli, że w grudniu 2020 roku gmina zgłosiła im użytkowanie tego obiektu. Załączono też skan urzędowego pisma.

Pismo nosi datę 14 grudnia 2020 i podpisane jest przez burmistrza Długozimę. Jednak wczytując się w treść widzimy, że burmistrz informuje o zakończeniu wszystkich prac, ale jedynie tych dotyczących wejścia do urzędu, czyli schodów. Pismo jest dość mylące, bo w pierwszym akapicie napisano, że *"zakończono wszelkie prace budowlane pozwalające użytkować obiekt"* ale dalej napisano, że gmina zamierza rozpocząć *"użytkowanie przebudowywanej strefy wejścia do budynku Urzędu Miejskiego w Trzebnicy"*. Dotarliśmy też do oświadczenia kierownika budowy, czyli Jerzego Świdzińskiego, z dnia 11 grudnia 2020. Opisano w nim stan zaawansowania inwestycji. Kierownik pozwala na dopuszczenie do użytku w zakresie głównego wejścia i schodów oraz pomieszczenia galerii sztuki. Jest to zaskakujące, bo przecież w obiekcie trwała budowa, a dodatkowe przetargi ogłoszono niewiele wcześniej. Wszystko dzieje się w grudniu 2020. To, że galeria nie była gotowa potwierdza fakt, że oficjalne otwarcie nastąpiło dopiero za rok, czyli 12 grudnia 2021. A przez ten okres obiekt nie był użytkowany. Warto zadać więc pytanie, czy kierownik mógł poświadczyć nieprawdę?

Jest jeszcze jedna ważna informacja. Otóż Długozima oświadcza, że "przebudowa" (włodarz sam to określenie wziął w cudzysłów - przyp. red.) nie musi uzyskać pozwolenia na użytkowanie.

Skąd takie przeświadczenie u włodarza? Przecież nie ma stosownych uprawnień budowlanych do wydawania takich decyzji? Włodarz podparł się wspomnianym oświadczeniem kierownika budowy. Dzisiaj wiemy, że PINB stwierdził, że jest to bzdura, a gmina mimo nazwania inwestycji „przebudową" wykonała budowę, która jasno była zdefiniowana w pozwoleniu na budowę.

Mało tego, od strażaków wiemy, że po naszej wizycie, dosłownie na drugi dzień, czyli 28 stycznia tego roku, wpłynęło do nich kolejne zawiadomienie z Gminy Trzebnica.

Pracownicy galerii nie mieli pojęcia, że obiekt nie ma pozwolenia na użytkowanie

Tym razem pismo podpisał Zbigniew Zarzeczny. Urzędnik zgłasza, że zakończono wszystkie prace budowlane i informuje "o zamiarze przystąpienia do (...) użytkowania inwestycji" galerii i punktu informacji turystycznej i podaje nr pozwoleń na budowę.

Dlaczego Zarzeczny okłamał strażaków, że gmina zamierza przystąpić do użytkowania, skoro doskonale wiedział, że obiekt jest już użytkowany od 12 grudnia zeszłego roku? Czy ktoś go przymusił do napisania takiego zawiadomienia?

Warto zauważyć, że tak sformułowane przez Zarzecznego pismo wyraźnie sugeruje strażakom, że gmina zakończyła inwestycję, że chce użytkować budynek i`wnosi o stosowną kontrolę.

Strażacy oczywiście mogą nie wiedzieć, że budynek jest od dawna użytkowany, ale w kontekście ich odpowiedzi, że byli zapraszani na uroczyste otwarcie w dniu 12 grudnia, wydaje się to mało prawdopodobne.

Naszej redakcji udało się też dowiedzieć, że strażacy kontrolę rozpoczęli w dniu 2 lutego i, jak nas poinformowano, w poniedziałek czynności kontrolno - rozpoznawcze jeszcze trwały.

Jest jeszcze jedna kwestia. Dariusz Zajączkowski, który udzielał nam odpowiedzi w imieniu straży twierdzi, że "Z pisma/zgłoszenia z dn. 14.12.2020 roku wynikało, że na inwestora nie nałożono obowiązku uzyskania pozwolenia na budowę."

Jednak w tym piśmie jest jedynie oświadczenie burmistrza Marka Długozimy, który "architektem" nie jest. Nie ma żadnego załącznika, które potwierdzałyby tezy burmistrza.

Dalej Zajączkowski twierdził, że: "Ponadto po potwierdzeniu przez inwestora danych należało stwierdzić, że projekt przedmiotowej inwestycji nie podlegał obowiązkowi uzgodnienia przez rzeczoznawcę ds. zabezpieczeń pożarowych"

Zapytaliśmy więc, jakie dane potwierdził inwestor, czyli gmina? W odpowiedzi poinformował nas, że: "Dane, które w grudniu 2020 roku należało potwierdzić to wyłącznie kwestia czy inwestor wykonał projekty zamienne i czy w związku z tym otrzymał inne, nowsze pozwolenia na budowę, poza 1081/2017 z 30 listopada 2017. Kierownik budowy poinformował mnie, że funkcjonuje tylko jedna decyzja: ta z roku 2017, na które zresztą się powołuje w piśmie z dn. 14.12.2020 roku."

Sprawa wydaje się więc oczywista. Skoro nie wykonano żadnych projektów zamiennych i skoro gmina nie otrzymała nowszego pozwolenia na budowę, to jasne jest, że była to budowa nowego obiektu. Potwierdza to sam strażak, bo przecież prowadzi czynności kontrolne.

Bez odpowiedzi pozostają pytania: **Kto zezwolił na otworzenie galerii i wpuszczenia tam ludzi, skoro nie ma ona jeszcze pozwolenia na użytkowanie? Czy takie działanie mogło sprowadzić niebezpieczeństwo, bo przecież nie wiemy czy wszystko jest zrobione zgodnie ze sztuką? Czy gmina odzyskała już karę umowną, którą naliczyła wykonawcy, a jeśli nie, to na jakim etapie jest sprawa? I wreszcie, ile w sumie kosztowała ta inwestycja i jaki jest teraz koszt jej utrzymania?**

Oto chcieliśmy zapytać burmistrza Marka Długozimę, ale nie znalazł dla nas czasu.

dd

GMINA PRUSICE

Rekrutacja do klas pierwszych

Z końcem miesiąca rozpocznie się w prusickich szkołach podstawowych nabór kandydatów do pierwszych klas.

Postępowanie rekrutacyjne

FOT. PIXABAY.PL

Wniosek o przyjęcie do szkoły podstawowej wraz z dokumentami potwierdzającymi spełnianie przez kandydata warunków lub kryteriów branych pod uwagę w postępowaniu rekrutacyjnym należy złożyć w terminie od **28 lutego do 11 marca** w godzinach pracy szkoły.

KRYTERIA LOKALNE	WARTOŚĆ PUNKTOWA	DOKUMENTY POTWIERDZAJĄCE KRYTERIUM
Kandydat zamieszkuje poza obwodem szkoły, ale jest mieszkańcem Gminy Prusice	10	Oświadczenie rodzica/opiekuna prawnego o zamieszkaniu kandydata na terenie Gminy Prusice
Kandydat, którego rodzeństwo uczęszcza do szkoły, do której składany jest wniosek	5	Oświadczenie rodzica/opiekuna prawnego o uczęszczaniu rodzeństwa kandydata to tej samej szkoły
Kandydat, który odbywa roczne przygotowanie przedszkolne w szkole, do której składany jest wniosek	4	Dane potwierdza dyrektor na podstawie dokumentacji będącej w posiadaniu danej placówki
Przyjęcie kandydata nie powoduje tworzenia dodatkowego oddziału	2	Nie dotyczy

W dniach od **14 do 17 marca** komisja rekrutacyjna **zweryfikuje** złożone wnioski. **18 marca** ukaże się lista **kandydatów zakwalifikowanych i niezakwalifikowanych**.

Potwierdzenie przez rodzica kandydata **woli przyjęcia** w postaci pisemnego oświadczenia placówki będą przyjmować od **18 do 28 marca**.

Listy kandydatów **przyjętych i nieprzyjętych** opublikowane będą **4 kwietnia**.

Postępowanie uzupełniające

W naborze uzupełniającym **wnioski o przyjęcie do szkoły** podstawowej wraz z dokumentami potwierdzającymi spełnianie przez kandydata warunków lub kryteriów branych pod uwagę w postępowaniu rekrutacyjnym przyjmowane będą od **9 do 20 maja**.

Weryfikacja przez komisję rekrutacyjną wniosków o przyjęcie do szkoły podstawowej i dokumentów potwierdzających spełnianie przez kandydata warunków lub kryteriów branych pod uwagę w postępowaniu rekrutacyjnym nastąpi w dniach **23 - 27 maja**.

Podanie do publicznej wiadomości przez komisję rekrutacyjną listy **kandydatów zakwalifikowanych i niezakwalifikowanych** nastąpi **30 maja**.

Potwierdzenie przez rodzica kandydata **woli zapisania** w postaci pisemnego oświadczenia należy złożyć w dniach od **30 maja do 6 czerwca**.

Lista **kandydatów przyjętych i nieprzyjętych** opublikowana będzie **10 czerwca**. W terminie 7 dni od podania do publicznej wiadomości listy przyjętych i nieprzyjętych rodzice lub prawni opiekunowie mają prawo złożyć do komisji rekrutacyjnej wniosek o sporządzenie uzasadnienia odmowy przyjęcia. Na przygotowanie i wydanie uzasadnienia nastąpi w terminie 5 dni od daty przyjęcia wniosku.

Odwołanie od rozstrzygnięcia komisji rekrutacyjnej można złożyć do dyrektora placówki w terminie 7 dni od dnia otrzymania pisemnego uzasadnienia odmowy. Dyrektor rozpatrzy odwołanie w terminie kolejnych 7 dni (licząc od wpływu wniosku).

MS

GMINA PRUSICE

Nabór do przedszkola - wkrótce przyjęcia wniosków

Już 14 lutego można będzie złożyć wniosek o przyjęcie do oddziałów przedszkolnych w publicznych szkołach podstawowych w Gminie Prusice.

Rekrutacja do przedszkola

FOT. PIXABAY.PL

Potwierdzenie kontynuowania przez dziecko edukacji przedszkolnej w kolejnym roku szkolnym należy złożyć od **14 do 18 lutego** w godzinach pracy placówki.

Wnioski o przyjęcie do przedszkola wraz z oświadczeniami i wymaganymi dokumentami przyjmowane będą od **28 lutego do 28 marca**.

Weryfikacja przez komisję rekrutacyjną złożonych wniosków nastąpi w dniach od **14 do 17 marca**.

Opublikowanie list dzieci **zakwalifikowanych i niezakwalifikowanych - 18 marca.**

Pisemne **potwierdzenie woli** zapisu dziecka do przedszkola należy złożyć w terminie od **18 do 28 marca** w godzinach.

Listy dzieci przyjętych i nieprzyjętych opublikowane będą **4 kwietnia.**

W terminie 7 dni od dnia opublikowania list dzieci przyjętych i nieprzyjętych rodzic może wystąpić do komisji rekrutacyjnej z wnioskiem o sporządzenie uzasadnienia odmowy przyjęcia. Komisja ma 5 dni na sporządzenie i wydanie uzasadnienia odmowy przyjęcia. W terminie 7 dni od jego otrzymania rodzic lub opiekun może się odwołać od rozstrzygnięcia komisji do dyrektora placówki.

Wykaz wolnych miejsc do naboru uzupełniającego opublikowany zostanie **4 kwietnia**.

KRYTERIA LOKALNE	WARTOŚĆ PUNKTOWA	DOKUMENTY POTWIERDZAJĄCE KRYTERIUM
Dziecko objęte obowiązkiem rocznego wychowania przedszkolnego	10	Nie dotyczy
Dziecko, którego oboje rodzice lub opiekunowie są zatrudnieni lub prowadzą gospodarstwo rolne lub działalność gospodarczą	5	Oświadczenie rodzica/opiekuna
Dziecko, którego oboje rodzice lub opiekunowie złożyli roczne zeznanie podatkowe PIT za poprzedzający rok, w którym odbywa się rekrutacja, w Urzędzie Skarbowym w Trzebnicy.	7	Oświadczenie rodzica/opiekuna o złożeniu PIT
Zgłoszenie jednocześnie do tej samej placówki dwojga lub więcej dzieci lub zgłoszenie dziecka posiadającego rodzeństwo korzystające z usług danego przedszkola lub szkoły podstawowej.	4	Oświadczenie rodzica/opiekuna
Zadeklarowany czas pobytu w przedszkolu powyżej 5 godzin	3	Oświadczenie rodzica/opiekuna

Postępowanie uzupełniające

Wnioski o przyjęcie do przedszkola w terminie uzupełniającym wraz z oświadczeniami i wymaganymi dokumentami przyjmowane będą od **9 do 20 maja**

Weryfikacja złożonych wniosków od **23 do 27 maja**.

Lista dzieci **zakwalifikowanych i niezakwalifikowanych** wywieszona zostanie **30 maja**.

Pisemne **potwierdzenie woli** zapisu dziecka w przedszkolu należy złożyć w terminie od **30 maja do 6 czerwca**.

Opublikowanie list dzieci **przyjętych i nieprzyjętych** nastąpi **10 czerwca**.

Po opublikowaniu list uruchomiona zostanie procedura odwoławcza.

MS

eprasa.pl 27e8e37c58

/gazeta.trzebnicka
www.nowagazeta.pl
NOWA gazeta trzebnicka
Nr 6 (1315) 10 - 16 II 2022
e-mail: redakcja@nowagazeta.pl
tel. interwencyjny: 693-44-61-41

Przegląd Tańca Nowoczesnego w obornickim przedszkolu

31.01. 2022r. w Przedszkolu Publicznym w Obornikach Śląskich odbył się Przegląd Tańca Nowoczesnego. Dzieci z grup 4, 5 i 6-latków przedstawiły własny układ choreograficzny do polskich i zagranicznych piosenek. Dla przedszkolaków występ przed kolegami to duże wydarzenie, dlatego na twarzach małych artystów widać było pełne skupienie i ogromną radość gdy widownia nagradzała kolejny występ brawami. Było kolorowo i...karanawałowo.

mat. przedszkola

Walentynki - nowa tradycja coraz powszechniej kultywowana

Walentynki, czyli święto zakochanych, obchodzone jest 14 lutego. Nazwa pochodzi od św. Walentego, którego wspomnienie liturgiczne w Kościele katolickim obchodzone jest również tego dnia. W Polsce kultywowane od niedawna, cieszy się coraz większą popularnością.

Chociaż w południowej i zachodniej Europie walentynki obchodzone są od czasów średniowiecznych, w Polsce jest to zupełnie nowa tradycja, dotarła do naszego kraju dopiero w latach 90-tych XX wieku.

Współczesne święta ma katolickiego patrona, ale wiązane jest ze zwyczajem wywodzącym się z Cesarstwa Rzymskiego. Jednak brak tu bezpośrednich związków, chociaż w tym dniu dużą rolę odgrywają postacie mitologiczne: Kupidyn, Eros, Pan, Juno Februata.

Zwyczajem święta zakochanych są wysyłane listownie wyznania miłosne i obdarowywanie się drobnymi upominkami wręczanymi wybrankom serca. Bardzo stosownym prezentem jest serduszko w różnych odsłonach, np słodkie do zjedzenia, biżuteria w takiej formie, kartka z życzeniami w kształcie serduszka itp. Również w modzie walentynkowej są miśki, czekoladki, czerwone róże i tomiki poezji miłosnej.

Głównym miejscem kultu św. Walentego jest bazylika w Terni. Na znajdującym się tam srebrnym relikwiarzu ze szczątkami patrona umieszczono inskrypcję „Święty Walenty patron miłości". W niedziele poprzedzające dzień 14 lutego przybywają tam narzeczeni z całych Włoch i świata, w celu złożenia przyrzeczenia miłości. Rocznice długoletniego pożycia świętują tam również pary małżeńskie. W tym dniu wręczana jest również nagroda „Rok Miłości". W roku 1997 list do par narzeczonych przesłał Jan Paweł II, a jego przesłanie wyryto na marmurowej tablicy przy grobie świętego Walentego.

Kilka polskich miast również ma relikwie św. Walentego. Są to, między innymi, Lublin, Kraków i Chełmno. W każdym z nich organizowane są obchody ku czci patrona zakochanych.

FOT. PIXABAY.PL

W Polsce są również głosy krytyczne dotyczące walentynek. Część społeczeństwa twierdzi, że jest to zwyczaj obcy polskiej kulturze i prowadzi do wyparcia naszych rodzimych tradycji. Krytyka dotyczy również komercyjnego i konsumpcjonistycznego nastawienia tego święta. Ale dla wielu ludzi jest to bardzo miły dzień, w którym można okazać innym miłość i nie tylko miłość, bo również życzliwość, serdeczność i sympatię.

MS

PRAWO O RUCHU DROGOWYM

Zachowanie tablicy rejestracyjnej i inne zmiany

Od 31 stycznia br. istnieje możliwość zachowania dotychczasowego numeru rejestracyjnego pojazdu. Wystarczy złożyć wniosek. Zmiany przepisów mają uprościć procedury.

Możesz zachować tablice rejestracyjne

Dzięki pozostawieniu dotychczasowego numeru rejestracyjnego pojazdu nie trzeba będzie ponosić opłaty za wydanie nowych tablic (obecnie kosztuje to około 80 zł). Możliwe będzie zachowanie dotychczasowego numeru rejestracyjnego pojazdu, jeżeli był on zarejestrowany na terytorium Rzeczypospolitej Polskiej oraz ma czytelne, utrzymane w należytym stanie tablice zgodne z obowiązującym wzorem. Możliwość zachowania tablic rejestracyjnych nie będzie więc dotyczyła już tzw. czarnych tablic rejestracyjnych oraz białych z flagą PL, które, dzięki pomysłowości i „kombinacjom alpejskim" właścicieli niektórych samochodów, sporadycznie jeszcze można było zobaczyć na naszych drogach.

FOT. PIXABAY.PL

Czasowe wycofanie z ruchu samochodu osobowego

Od 31 stycznia 2022 roku uwzględniono możliwość czasowego wycofania z ruchu aut osobowych Zapis ten dotyczy wyłącznie samochodów uszkodzonych i nie odnosi się do czasowo nieużywanych pojazdów sprawnych. Jeżeli zajdzie konieczność naprawy samochodu (np. po wypadku) wynikająca z uszkodzenia zasadniczych elementów nośnych konstrukcji, będzie można wycofać pojazd z ruchu na okres od 3 do 12 miesięcy, jednak nie wcześniej niż po upływie 3 lat od daty poprzedniego wycofania z ruchu. Przywrócenie do ruchu będzie wymagało przeprowadzenia dodatkowego badania technicznego pojazdu po naprawie. Ta zmiana pozwoli właścicielowi naprawianego i czasowo wycofanego z użytku samochodu ograniczyć koszty ubezpieczenia pojazdu.

Bez karty pojazdu i nalepki kontrolnej

Od 4 września 2022 roku karty pojazdu i nalepki kontrolne oraz ich wtórniki nie będą już wydawane. Pozwoli to na oszczędności, np. podczas rejestracji pojazdu sprowadzonego z zagranicy właściciel zaoszczędzi w sumie 94,5 zł (karta pojazdu - 75 zł, nalepka kontrolna – 18,5 zł i 1 zł opłaty ewidencyjnej). Wydawanie karty pojazdu nie będzie konieczne, bo organy rejestrujące pojazdy oraz organy kontroli ruchu drogowego mają dostęp do centralnej ewidencji pojazdów. Właściciel może również sprawdzić historię pojazdu on-line.

oprac. MS

eprasa.pl 27e8e37c58

Zwrot podatku dla emerytów

Od początku lutego emeryci i renciści, których wysokość wypłat mieści się w przedziale 4920 zł -12 800 zł, dostaną w lutym zwrot nadpłaconego w styczniu podatku. Wyrównanie jest wypłacane razem z wypłatą z ZUS. Zwroty są naliczane automatycznie bez potrzeby składania wniosku.

Wyrównania otrzymali już emeryci i renciści, których wypłata świadczeń wypada na 1 i 5 dzień miesiąca (1, 5 lutego). ZUS będzie przelewał kolejne środki zgodnie ze standardowymi terminami wypłaty.

O zwrot nie trzeba składać wniosków, jest on naliczany automatycznie. Wypłata nastąpi w terminach, w których co miesiąc przychodzą pieniądze. Zwrot otrzymują osoby, których renta lub emerytura mieści się w przedziale od 4 920 do 12 800 zł.

7 stycznia Minister Finansów podpisał rozporządzenie zmieniające technikę poboru zaliczek na podatek dochodowy od osób fizycznych. Iwona Kowalska-Matis, regionalny rzecznik prasowy ZUS na Dolnym Śląsku informuje, że w tej sytuacji emeryci i renciści, których wysokość świadczenia mieści się w przedziale 4920 zł-12 800 zł będą mieli obliczaną zaliczkę na podatek i składkę na ubezpieczenie zdrowotne na starych zasadach. Oznacza to, że dla tej grupy świadczeniobiorców wprowadzenie Polskiego Ładu jest neutralne.

Zgodnie z założeniami Polskiego Ładu roczna kwota dochodu wolnego od podatku wzrośnie do 30 tys. zł. Wzrośnie też do 120 tys. zł pierwszy próg podatkowy. Kolejna zmiana dotyczy składki zdrowotnej – nie będzie pomniejszała zaliczki na podatek.

oprac. MS

Tu może znaleźć się Twoja reklama!
Zadzwoń i zapytaj!
71 387 21 31

Oszustwo „na Vinted". Nie dajcie się omamić

Oszuści potrafią podszyć się pod wiarygodną instytucję. Nie spodziewający się podstępu klient podaje swoje dane po czym okazuje się, że jego konto zostało wyczyszczone. Na FB internautka opisuje oszustwo na Vinted", skądinąd bardzo popularną i dobrą stronę. Fałszywe maile z Vinted to już plaga.

Facebook jest kopalnią wiadomości dobrych i złych. Warto go śledzić, bo to, co piszą internauci może nas uchronić przed popełnieniem okropnego błędu i utratą pieniędzy.

Internautka pisze:"Mało dziś nie straciłam całej kasy z konta A było to tak:Zalogowałam się do Vinted, żeby trochę niepotrzebnych butów i szmat się pozbyć (wiosna idzie). Wystawiłam pierwszy produkt i dosłownie po kilku minutach dostałam wiadomość, że jakaś miła blondynka chce kupić. Ja uchachana, że tak szybko się kupiec znalazł i pytań żadnych nie ma spytałam ją i co dalej (pierwszy błąd- pokazałam, że lajkonik jestem). Dostałam odpowiedź, żebym podała swój mail . Podałam, bo czemu nie...Po chwili na mailu miałam maila od Zespołu Vinted wraz z instrukcją jak odebrać kasę (całe 45 zeta). Nie wczytywałam się jakoś szczególnie (a błąd, bo bym zauważyła milion literówek i dziwną składnię) tylko kliknęłam w przycisk, wybrałam swój bank i mnie przekierowało do strony „banku". Tu się trochę zacukałam, no bo, że PIN???"

Kobieta podała login i hasło, ale na szczęście od razu uświadomiła sobie, że przecież PINu nie podaje się nigdy. Wszyscy przed tym przestrzegają. Weszła w „pomoc" i zapytała o co chodzi. Łamaną polszczyzną

FOT. FB

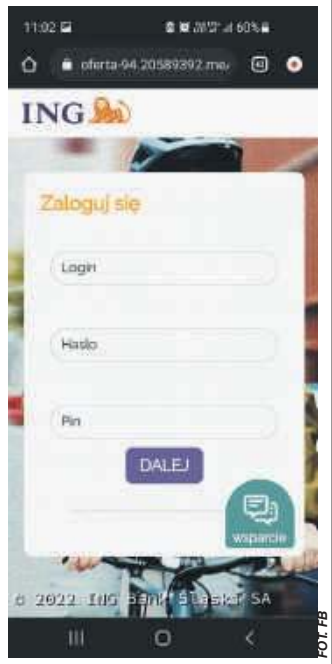

FOT. FB

ktoś odpisał, że pieniądze dostanie jak poda PIN. Internautka jeszcze niby nic nie podejrzewała, ale w podświadomości gdzieś musiała zapalić się czerwona lampka, bo postanowiła zadzwonić do swojego banku. I od razu zrobiła się afera. Usłyszała, że to phishing, czyli metoda oszustwa, w której przestępca podszywa się pod inną osobę lub instytucję w celu wyłudzenia poufnych informacji, np. danych logowania, danych karty kredytowej, zainfekowania komputera szkodliwym oprogramowaniem lub nakłonienia ofiary do określonych działań.

Dla kobiety wszystko skończyło się dobrze. Bank natychmiast dokonał blokady i sprawdził czy nikt nie zrobił przelewu i nie wyczyścił konta. Pozostały drobne niedogodności: brak kart, czasowe wyłączenie bankowości elektronicznej, konieczność odebrania nowego loginu i przywrócenia ustawień fabrycznych w telefonie. Ale to naprawdę detal w porównaniu z tym, że klientka mogła stracić pieniądze.

Bądźcie czujni! Nigdy **nie podawajcie** swoich danych, nawet, jeśli wydaje się, że prosi o nie wiarygodna sprawdzona instytucja. Oszuści potrafią podczepić się pod wszystko. Uważajcie, bo stracić jest bardzo łatwo.

MS

~ Odeszli ~

TRZEBNICA

28 stycznia zmarła
Śp. Mirosława Żygadło
żyła 87 lat

29 stycznia zmarła
Śp. Kazimiera Obała
żyła 95 lat

2 lutego zmarł
Śp. Roman Szydłowski
żył 72 lata

3 lutego zmarła
Śp. Emilia Szczerba
żyła 77 lat

5 lutego zmarła
Śp. Zuzanna Chelicka
żyła 89 lat

7 lutego zmarł
Śp. Robert Wolski
żył 54 lata

OBORNIKI ŚLĄSKIE

1 lutego zginął tragicznie
Śp. August Olejnik
żył 69 lat

3 lutego zmarł
Śp. Zdzisław Łabędzki
żył 77 lat

ŻMIGRÓD

4 lutego zmarła
Śp. Barbara Chmielewska
żyła 29 lat

5 lutego zmarł
Śp. Tadeusz Kucharski
żył 65 lat

5 lutego zmarła
Śp. Maria Woźniak
żyła 66 lat

ZAWONIA

4 lutego zmarła
Śp. Maria Figaniak

ZUS ostrzega: oszuści dzwonią, proponując zmianę numeru

Konsultanci infolinii ZUS nie dzwonią do klientów w sprawie zmiany numerów telefonów do konta na Platformie Usług Elektronicznych (PUE) ZUS ani zmiany numerów telefonów w bankach. Jeśli odebraliście taki telefon - to oszustwo.

Do Zakładu Ubezpieczeń Społecznych docierają sygnały o tzw. spoofingu telefonicznym (podszywanie się pod osobę lub instytucję w celu dokonania oszustwa). **Oszuści podszywają się pod wybrany numer lub instytucję**, w tym wypadku ZUS, z której rzekomo telefonują i chociaż telefon odbiorcy wyświetla numer danej instytucji, w rzeczywistości połączenie nie jest stamtąd.

- W ten sposób coraz częściej oszuści podszywają się pod konsultantów banków czy przedstawicieli urzędów, w tym także pod ZUS - informuje Iwona Kowalska-Matis, regionalny rzecznik prasowy ZUS na Dolnym Śląsku.

Rzeczniczka dodaje, że w ostatnich dniach wpłynęły do zakładu zgłoszenia z informacją, że telefonował do nich ktoś z numeru infolinii ZUS (nr 22 560 16 00 wyświetlany na telefonie klienta). Dzwoniąca osoba łamaną polszczyzną zapytała, czy klient potwierdza zmianę numeru telefonu do konta PUE oraz czy w imieniu ZUS ma poinformować banki o zmianie numeru telefonu. Rzeczniczka podkreśla, że konsultanci infolinii ZUS nie dzwonią do klientów w sprawie zmiany numerów telefonów do konta na Platformie Usług Elektronicznych (PUE) ZUS ani zmiany numerów telefonów w bankach. Dodaje też, że zgodnie ze standardami zakładu, w sytuacji, kiedy jest konieczność kontaktu pracownika ZUS z klientem, konsultanci przedstawiają się, podając swoje imię i nazwisko oraz przekazują informację merytoryczną, zazwyczaj związaną z pytaniem, które wcześniej zostało zadane przez klienta. Połączenia mogą dotyczyć wezwania na kontrolę zwolnienia lekarskiego lub są związane z prowadzoną w ZUS konkretną sprawą klienta, ale drogą telefoniczną **ZUS nigdy nie zmienia** numeru telefonu ani innych danych identyfikujących, służących do uwierzytelnienia klienta w systemie.

FOT. PIXABAY.PL

Rzeczniczka apeluje, aby **nie udostępniać nikomu** swoich danych do logowania na PUE ZUS.

oprac. MS

eprasa.pl 27e8e37c58

/gazeta.trzebnicka
www.nowagazeta.pl
NOWa gazeta trzebnicka
Nr 6 (1315) 10 - 16 II 2022
e-mail: redakcja@nowagazeta.pl
tel. interwencyjny: 693-44-61-41

Tegoroczny budżet jest nastawiony na rozwój

Rozmowa z marszałkiem Dolnego Śląska Cezarym Przybylskim Bezpartyjni Samorządowcy.

NOWa: - Gdyby miał pan jednym słowem określić tegoroczny budżet Dolnego Śląska, to jakie by to było słowo? „Ryzykowny", „kompromisowy"...

- Przede wszystkim rozwojowy. Jeżeli popatrzymy na liczbę inwestycji, jakie zaplanowaliśmy w tym budżecie, śmiało można powiedzieć, że jest nastawiony na rozwój. Chcemy utrzymać pozycję Dolnego Śląska, jaką sobie wypracowaliśmy, a jest on liderem nie tylko w Polsce - jesteśmy też na szóstym miejscu spośród 280 regionów Unii Europejskiej, jeżeli chodzi o dynamikę rozwoju gospodarczego. To ewidentna zasługa wszystkich Dolnoślązaków i samorządów wszystkich szczebli, przedsiębiorców. To także nauka, trzeci sektor... Wszyscy pracujemy na ten sukces.

- Parę tygodni temu na zmodernizowanej linii z Wrocławia do Jelcza-Laskowic po 20 latach ponownie zaczęły kursować pociągi, tym razem Dolnośląskich Kolei Aglomeracyjnych. To pierwsze połączenie aglomeracyjne w regionie, które powołano z pańskiej inicjatywy. Z jakich innych inwestycji będą mogli się wkrótce cieszyć mieszkańcy Dolnego Śląska?

- Naszymi priorytetami są ewidentnie zdrowie i transport, bo o rozwoju poszczególnych obszarów decyduje dostępność transportowa, czyli to, czy będzie można w sposób szybki i bezpieczny dowieźć surowce, półprodukty, a wywieźć gotowy produkt. Niemniej istotna jest kwestia transportu dostępnego dla mieszkańców. Obserwujemy bowiem, że ludzie docierają do pracy z coraz większych odległości. Stąd nasza determinacja w przejmowaniu linii kolejowych, zazwyczaj od dawna nieczynnych, rewitalizacji ich i uruchamianiu przewozów. To jest oczywiście powiązane z zakupem taboru kolejowego. To także kwestie obwodnic i poprawy bezpieczeństwa na drogach. Przyjęliśmy niedawno Dolnośląski Ład, w którym zawarliśmy ważne inwestycje do zrealizowania na Dolnym Śląsku. Mowa o autostradzie, czyli o modernizacji A4, ale także o drogach S3, S5, S8, o drogach wojewódzkich, powiatowych i gminnych. W tym dokumencie również pokazujemy źródła finansowania tego wszystkiego: nie tylko z budżetu województwa, nie tylko z budżetu dawnego RPO - teraz to Fundusze Europejskie dla Dolnego Śląska - ale również z Programu Fundusze Europejskie na Infrastrukturę, Klimat, Środowisko. Do tego mamy oczywiście Polski Ład, Krajowy Program Odbudowy, rządowy Program Budowy Dróg Lokalnych. Chcemy skoncentrować te wszystkie działania, aby móc razem więcej zrobić. We współpracy z poszczególnymi samorządami, ale również w korelacji z zamierzeniami rządowymi.

Cezary Przybylski Marszałek Województwa Dolnośląskiego Bezpartyjni Samorządowcy podczas rozmowy z dziennikarzami lokalnych mediów

1. Najważniejsze inwestycje na 2022 rok

POWIAT TRZEBNICKI

Poprawa dostępności transportowej dróg wojewódzkich nr 343, nr 342, nr 340 w miejscowości Oborniki Śląskie. Wartość inwestycji - ponad 18 mln zł. Zadanie realizowane w formule zaprojektuj i wybuduj. Opracowano dokumentację projektową i uzyskano przyjęcie zgłoszenia robót budowlanych na przebudowę DW nr 343. W 2021 r. dla odcinków DW 342 i DW 340 uzyskano decyzje ZRID .

** Cała droga nr 340 na przebiegu od Ścinawy do Oleśnicy, łącznie z obwodnicą Obornik jest planowana do przeprowadzenia remontów w ramach nowej perspektywy unijnej.*

2. Kolej aglomeracyjna

Kolej Aglomeracyjną tworzymy dla Dolnoślązaków, aby ułatwić im poruszanie się w obrębie największego miasta i jednocześnie stolicy regionu. **Dotacja samorządu województwa do przewozów kolejowych w 2022 roku – 203 mln zł**

3. Cyklostrada Dolnośląska

Sieć ponad 2 tys. km, dostępna **dla wszystkich Dolnoślązaków**, nie tylko dla wybranej części regionu – **nikogo nie wykluczamy**; Chcemy zrównoważonego rozwoju wszystkich części województwa – przeciwdziałamy marginalizacji;

Dolny Śląsk, jako jeden z pierwszych regionów w Polsce, podjął temat dróg rowerowych w sposób tak kompleksowy. Cyklostrada Dolnośląska to efekt prac planistycznych, które trwały w ostatnich latach.

POWIAT TRZEBNICKI

Przez tereny gmin leżących w granicach powiatu przebiegają aż cztery trasy Cyklostrady. Trasa Doliny Baryczy, przebiegająca na północy powiatu, od Milicza, przez Gruszeczkę do Żmigrodu i dalej do Wąsosza. Większość tego odcinka jest już wykonana w ramach inwestycji stowarzyszenia gmin i powiatów Dolnośląska Kraina Rowerowa. Międzynarodowa trasa Eurovelo 9 biegnąca do granicy województw dolnośląskiego i wielkopolskiego do Wrocławia, pewne fragmenty tej trasy także już zostały zrealizowane przez gminy. Do rozstrzygnięcia pozostaje ostateczny przebieg tej trasy w okolicy Trzebnicy (mając na uwadze analizę wykonalności tego fragmentu). Trasa Via Regia, wytyczona wzdłuż prawego brzegu Odry, przez gminę Oborniki Śl.

4. Jakość powietrza Wrocław i Dolny Śląsk i działania na rzecz jego poprawy

Łącznie, w kończącej się perspektywie finansowej UE, samorząd województwa **na gospodarkę niskoemisyjną przeznaczył już prawie 2 mld zł,**

Blisko 100 mln zł ze środków RPO 2014-2020 dla 29 podmiotów na termomodernizację na Dolnym Śląsku. Poprawiamy jakość powietrza w regionie, co jest jednym z priorytetów Samorządu Województwa Dolnośląskiego:

Gmina Zawonia – ponad 2,8 mln zł - Termomodernizacja budynku Zespołu Szkół w Zawoni.

- Niedawno urząd marszałkowski pochwalił się, że zamierza zrewitalizować linię kolejową, która docelowo pozwoli dotrzeć koleją z Wrocławia do Karpacza.

- Tak, Dolnośląska Służba Dróg i Kolei już ogłosiła przetarg na rewitalizację fragmentu linii kolejowej 308 z Jeleniej Góry do Mysłakowic. Remont tego odcinka otwiera możliwości powrotu pociągów do Karpacza, ponieważ to właśnie w Mysłakowicach linia 340 zaczyna swój bieg w kierunku miasta u stóp Śnieżki. Ten odcinek liczy prawie 10 km. Na jego rewitalizację otrzymaliśmy jako samorząd województwa ponad 21 mln zł z Polskiego Ładu. Przejmowanie i uruchamianie kolejnych tras ma dla nas ogromne znaczenie w walce z wykluczeniem komunikacyjnym w różnych częściach województwa, ale ma również pozytywny wpływ na rozwój turystyki w regionie. Już wkrótce kolej pasażerska po ponad 20 latach wróci do Karpacza - tak jak obiecaliśmy.

- A ile czasu potrzeba, aby ocenić rentowność takiego przedsięwzięcia i sprawdzić, ile osób zechce z tego realnie skorzystać?

- Proces powrotu ludzi do pociągów chwilę trwa. Myślę, że potrzeba około pół roku, aby mieszkańcy ewidentnie ocenili korzyści płynące z nowego połączenia. Jeżeli popatrzymy na przykład na trasę Leśnica-Wrocław, to nie ma innego takiego środka lokomocji, którym w ciągu 15 minut dojedziemy na Dworzec Główny. I tramwajami, i samochodem zajmie to około godziny. Stąd też ogromna potrzeba budowy Kolei Aglomeracyjnych, choć to nie jest nasze zadanie. Ta kolej jednak nosi znamiona kolei metropolitalnej, więc chcielibyśmy pomóc samorządom w jej tworzeniu. Przewozy pasażerskie na terenie województwa dolnośląskiego realizują Koleje Dolnośląskie, ale i Przewozy Regionalne. Jako województwo dopłacamy w 2022 roku ponad 200 mln zł do tych dwóch przewoźników, choć wciąż jest mała świadomość pasażerów, że kupując bilet na pociąg, to on już jest w połowie dotowany przez województwo. W tych nowych umowach, które są namiastką kolei aglomeracyjnych, jak właśnie przy trasie do Jelcza-Laskowic, wchodzimy w porozumienia z samorządami. Tu chciałbym im podziękować za to, że widzą potrzebę uruchamiania takich linii.

- Pozostając w temacie transportu, powiedzmy coś optymistycznego o Cyklostradzie, o której mówi się i pisze od lat. Oczywiście idea budowy ścieżek rowerowych jest jak najbardziej pozytywna i pożądana, ale na razie są one tworzone fragmentarycznie. Kiedy będzie można przejechać pierwszym odcinkiem 100 km bez przerw, od początku do końca jedną porządną ścieżką rowerową?

- Na pewno będziemy musieli zmieścić się w perspektywie okresu programowania, czyli w latach 2021-2027, bo wiele tych odcinków będzie finansowanych z nowego Regionalnego Programu Operacyjnego, czyli obecnie z Funduszy Europejskich dla Dolnego Śląska. Nie podam konkretnej daty, bo jeszcze nie mamy zatwierdzonego naszego nowego budżetu unijnego. Miało to być w zeszłym roku, potem w styczniu, teraz widać, że program podpisany będzie w czerwcu. Potem mamy przetargi i wykonawstwo, co też wpłynie na termin, więc deklarowanie konkretnej daty nie jest możliwe. Pierwsze odcinki powinny być oddane w 2023 roku. Przypomnę, że Cyklostrada Dolnośląska to sieć ponad 2 tys. km, dostępna dla wszystkich Dolnoślązaków, nie tylko dla wybranej części regionu, bo nikogo nie wykluczamy. Chcemy zrównoważonego rozwoju wszystkich części województwa - przeciwdziałamy marginalizacji. Dolny Śląsk jako jeden z pierwszych regionów w Polsce podjął temat dróg rowerowych w sposób tak kompleksowy.

- Mówił pan przed chwilą o Dolnośląskim Ładzie. Ja spytam o Polski Ład w kontekście budżetów samorządów. Pytaliśmy o to kilku burmistrzów i wójtów. Ci, którzy są w opozycji do rządu, kontestują i krytykują, bo będą mieli mniej. Ci, którzy są jakoś powiązani z PiS, wyliczają matematycznie, bo inaczej się nie da, że z podatków będzie mniej, ale zakładają, że Polski Ład dołoży im z nawiązką.

- Jeżeli chodzi o samorząd wojewódzki, to w tej chwili nie widzimy uszczerbku na dochodach. Nie ma negatywnego wpływu na budżet. Liczymy też, że z Polskiego Ładu otrzymamy środki na inwestycje, np. na obwodnicę Bolesławca czy na mosty.

- Użył pan kluczowych słów „liczymy, że otrzymamy". Jak pan ocenia to, że zabiera się samorządom część pieniędzy z podatków, aby dołożyć potem w ramach rządowych programów. Czy to nie ogranicza samorządności jako takiej?

- Z jednej strony samorządy, ale nie wszystkie, będą teraz mogły realizować większe zadania. Z drugiej strony - faktycznie zaprzecza to idei samorządności. To samorząd powinien mieć pieniądze we własnym budżecie i decydować, na co je wydać. Żeby więc znów nie było tak, że to „góra" wie lepiej, na czym nam „na dole" zależy. Jestem głęboko przywiązany do idei samorządności, więc wszelkie działania ograniczające samorząd uważam za naganne.

- Czyli podpisałby się pan pod twierdzeniem, że Polski Ład to mniej samorządu niż jeszcze parę lat temu?

- W przypadku województwa dolnośląskiego nie widzę uszczerbku w dochodach samorządu.

- Ale taki uszczerbek widzą burmistrzowie np. Obornik Śląskich czy Prusic, licząc, że Polski Ład im dołoży, aby było tyle, co było, albo i więcej.

- Faktycznie wprowadzono tutaj element uznaniowości, a to nie jest dobre. Rzeczywiście w tej chwili jest próba ograniczenia władztwa samorządu. I z tym się nie zgadzam. Zaproponowana ustawa oświatowa, ograniczająca wpływ samorządu na wybór dyrektora, to też nie jest krok w dobrym kierunku. Bo to samorząd głównie utrzymuje i finansuje szkoły, więc powinien mieć większy wpływ na to, co w szkołach się dzieje. Nie umniejszam tu absolutnie roli nadzoru pedagogicznego, czyli kuratorium. Uważam jednak, że samorządy muszą mieć duży wpływ na to, co w szkołach się dzieje, a to zaczyna być ograniczane.

- Tutaj, jak widzę, nie po drodze panu z rządzącymi Polską?

- Absolutnie nie.

- Czy to w jakiś sposób przekłada się na pracę w koalicji rządzącej Dolnym Śląskiem?

- Koalicja Bezpartyjnych Samorządowców z PiS powstała po to, aby realizować ambicje Dolnoślązaków, jeżeli chodzi o rozwój regionu. I dla Dolnego Śląska ta koalicja naprawdę jest dobra. Wiele inwestycji, które wspólnie realizujemy, to jest zasługa właśnie dobrej współpracy w ramach koalicji. Choćby kwestia związana z budową Dolnośląskiego Centrum Onkologii czy kwestia inwestycji drogowych. Natomiast jeżeli chodzi o podejście do praworządności, do samorządu, do Konstytucji, to niejednokrotnie dawaliśmy temu wyraz, podejmując różne stanowiska wraz z opozycją.

- Rozumiem, że z tego powodu koalicja nie trzeszczy?

- Zawsze jest to jakiś element nieporozumień, ale tworząc koalicję wyraźnie mówiliśmy, że jest ona dobra dla Dolnego Śląska i tak możemy zdynamizować jego rozwój. Mówiliśmy też wyraźnie, że jeżeli w niektórych kwestiach będziemy się różnić, to będziemy to wskazywać otwarcie.

→

eprasa.pl 27e8e37c58

- Co z powiatowymi szpitalami. Będą przejmowane przez te większe, aby jakość usług się zwiększała?

- Na pewno potrzebujemy reformy służby zdrowia, do której od lat przymierzały się kolejne rządy, i to nie tylko PiS, ale i poprzednie, tylko jakoś nie ma na tyle odważnego, aby tę reformę przeprowadzić.

- Niedawno była konsolidacja szpitali w Trzebnicy i Żmigrodzie, aby jakoś ratować sytuację.

- Pewnie nie unikniemy konsolidacji szpitali. Jeżeli chcemy utrzymać bardzo wysoki poziom, to po pierwsze - tych specjalistów jest ograniczona liczba, jak w każdym zawodzie. Po drugie - wysoko specjalistyczny sprzęt jest coraz droższy, a jeżeli go kupujemy i on ma być wykorzystywany w 30%, to jest to marnotrawstwo środków publicznych. Dlatego też zdecydowaliśmy się na budowę Nowego Szpitala Onkologiczno - Pulmonologiczno - Hematologicznego, który powstaje z połączenia Dolnośląskiego Centrum Onkologii, Dolnośląskiego Centrum Chorób Płuc i Dolnośląskiego Centrum Transplantacji Komórkowej. Chcemy, aby była tam wysoko wykwalifikowana kadra i najlepszy sprzęt, aby Dolnoślązacy mieli usługę na najwyższym poziomie.

- Jak oceniłby pan ubiegły, pandemiczny rok, dla Dolnego Śląska?

- Na pewno był niezwykle trudny, ale samorząd województwa zrobił wszystko, aby złagodzić skutki pandemii. Przeznaczyliśmy ogromne kwoty na pomoc szpitalom, i to nie tylko wojewódzkim, ale i powiatowym czy niepublicznym. Około miliarda złotych przeznaczyliśmy na wsparcie dla przedsiębiorców. Zrobiliśmy wiele, aby nie rezygnować z inwestycji w trudnym czasie, by przedsiębiorcy mogli funkcjonować, a ludzi mieli pracę. Inwestycje, które zaplanowaliśmy, to zrealizowaliśmy albo są w trakcie realizacji. Nie ma jakichś wielkich przesunięć w czasie, chociaż siłą rzeczy zdarzają się ze względu na warunki zewnętrzne, a także z powodu wzrostu cen. W tej chwili mogą nałożyć się dwie rzeczy - pierwsza, czyli podwyżka związana z podniesieniem cen energii, i druga - duża podaż pieniędzy, bo kiedy ruszy nowy budżet unijny i te inwestycje, które już są wskazane w Polskim Ładzie, może być duży problem z wykonawstwem.

Tak, to był niezwykle trudny rok dla wszystkich, pandemia dotknęła praktycznie każdą rodzinę na Dolnym Śląsku. Wszyscy stawiamy jej czoła. Jako samorządowiec skupiam się na pracy na rzecz regionu i z optymizmem patrzę w przyszłość.

RED

Dino w Korzeńsku

Budowa Marketu Dino w Korzeńsku trwa. Zapytaliśmy w Centrum Prasowym Dino o termin otwarcia marketu, ale do chwili oddania gazety do druku odpowiedź nie nadeszła.

MS

Polub nas na facebooku!

Dołącz do nas na facebooku i bądź zawsze na bieżąco z informacjami z Twojego powiatu i gminy!

fb.com/gazeta.trzebnicka

Tu może znaleźć się Twoja reklama!
Zadzwoń i zapytaj!

71 387 21 31

Listy, polemiki, odpowiedzi...

„Jesteśmy ludźmi" - WOŚP okiem oborniczanki

Wielka Orkiestra Świątecznej Pomocy budzi emocje, głównie pozytywne. Ludzie chcą pomagać i cieszą się, że mogą to robić. Zamieszczamy list naszej Czytelniczki, oborniczanki, dla której panująca w tym dniu pogoda nie była przeszkodą we wzięciu udziału w szeroko pojętej akcji pomocowej.

Nasz lokalny, obornicki sztab WOŚP w niedzielny poranek wystosował ostrzeżenie: „Wolontariusze, uważajcie na siebie! Wieje bardzo silny wiatr! Nie wchodźcie do parków, unikajcie stania pod drzewami". Parsknęłam śmiechem na ten absurd (zarazem rozumiejąc doskonale intencje sztabu) albowiem nasze miasto jest jednym wielkim parkiem, drzew tu bez liku, nie da się pod nimi nie stać i pod nimi nie przechodzić. Rosną wszędzie, może z wyjątkiem miejskiego targowiska, jedynego miejsca z betonu. To, co na co dzień mieszkańcy Obornik uwielbiają, cenią, chronią i szanują tak, że nawet w herbie jest drzewo, czasem bywa zagrożeniem. Nadia pokazała w niedzielę, że skala Beauforta może jej skoczyć. Wyjście z domu wymagało odwagi (albo braku rozsądku, jak kto woli), wolontariuszowanie na ulicach dostarczało adrenaliny nie mniejszej niż skok ze spadochronem (wiem, bo skakałam), wiatr wyrywał z rąk puszki a z szyj identyfikatory. Dla dodania (nie ukrywam, że przede wszystkim samej sobie) odwagi, zaintonowałam dzieciom pieśń „Choć burza huczy wokół nas, do góry wznieśmy skroń!". Kazali mi przestać śpiewać już po dwóch wersach, więc, zniechęcona brakiem entuzjastycznego odbioru, przeinstalowałam wokal na bardziej swawolne „Jak spod Helu raz dmuchnęło, żagle zdarła moc nadludzka, patrzę, w koję mi przywiało gołą babę z Pucka! Hej, ho, kolejke nalej...". Też mi się kazali zamknąć. Mam podły charakter a zemsta najlepiej smakuje na zimno, dlatego ten nieuzasadniony brak szacunku do moich popisów wokalnych nie omieszkam wypomnieć rodzince w najbliższym czasie (to znaczy wtedy, kiedy się tego będą najmniej spodziewali i będą czegoś ode mnie chcieli), tymczasem z całego serca dziękujemy wszystkim tym cudownym, znajomym i nieznajomym istotom, które w niedzielę spotkaliśmy na swojej drodze i tym, których nie spotkaliśmy, a które, za nic mając Nadię, zasilały nasze i nie nasze puszki na całym świecie. Dziękujemy za każdy grosik wrzucony do naszej eskarbonki, lub do jakiejkolwiek innej. Wielką siłą Orkiestry jest to, że łączy. Jak to mówią, „w kupie siła" - i dlatego WOŚP jest tak niewygodny dla obecnie nam „panujących", którzy swoje „panowanie" opierają na podziałach, na nienawiści, na niezgodzie. Nie dajcie się tym omamić! Mamy jedną wspólną cechę - jesteśmy ludźmi. Tylko tyle, zarazem aż tyle. Sie ma!

red.

W Obornikach dowiozą na szczepienie

Urząd Miejski w Obornikach Śląskich przypomina, że na terenie gminy działa specjalna linia telefoniczna dotycząca transportu na szczepienie przeciwko COVID-19.

Transport do punktów szczepień dotyczy **osób niepełnosprawnych** oraz **mających obiektywne i niemożliwe do przezwyciężenia trudności** w samodzielnym dotarciu do punktu szczepień.

Osoby uprawnione do transportu mogą zgłaszać potrzebę dowiezienia na szczepienie pod numerem telefonu 502 315 982 po wcześniejszym ustaleniu daty szczepienia. Numer telefonu jest aktywny od poniedziałku do piątku od godziny 8:00 do 15:00.

oprac. MS

Komu przeszkadzała wiata?

Najprawdopodobniej w nocy z niedzieli na poniedziałek nieznani sprawcy (lub sprawca) zniszczyli wiatę przystankową w Wilczynie (gm. Oborniki Śląskie).

Komu przeszkadzała jedyna wiata przystankowa na terenie Wilczyna? - zastanawia się na Facebooku sołtys Wilczyna, dodając, że dowie się kto to zrobił i upubliczni dane tej osoby.

BS

Interwencja

NOWA24
JESTEŚ ŚWIADKIEM WYDARZENIA?

POWIADOM NAS!
tel. interwencyjny:
693-44-61-41

FOT. FB

Zdewastowana wiata

eprasa.pl 27e8e37c58

/gazeta.trzebnicka
www.nowagazeta.pl
NOWa gazeta trzebnicka
Nr 6 (1315) 10 - 16 II 2022
e-mail: redakcja@nowagazeta.pl
tel. interwencyjny: 693-44-61-41

Uśmiechnij się

Syn kończy osiemnaście lat. Ojciec daje mu w prezencie cygarniczkę stwierdzając, że od tego momentu pozwala mu palić.
- Dziękuję tato, ale ja rzuciłem palenie dwa lata temu...

***

Przerażony pacjent wpada do gabinetu i krzyczy:
- Panie doktorze, zostało mi dokładnie 59 sekund życia.
- Proszę poczekać minutę...

***

Przychodzi Jasiu do domu ze szkoły i krzyczy:
- Mamo, mamo dzisiaj zrobiłem dobry uczynek.
- No to mów.
- Koledzy podłożyli pineskę szpicem do góry na krześle nauczyciela. Już miał siadać kiedy ja odsunąłem krzesło...

***

Siedzi mąż z żoną w restauracji.
-W pewnym momencie żona wylała na siebie zupę.
- Spójrz, teraz wygladam jak świnia-mówi żona do męża
- No i jeszcze się zupą oblałaś - odpowiada mąż

Pogłówkuj z NOWą

KRZYŻÓWKA

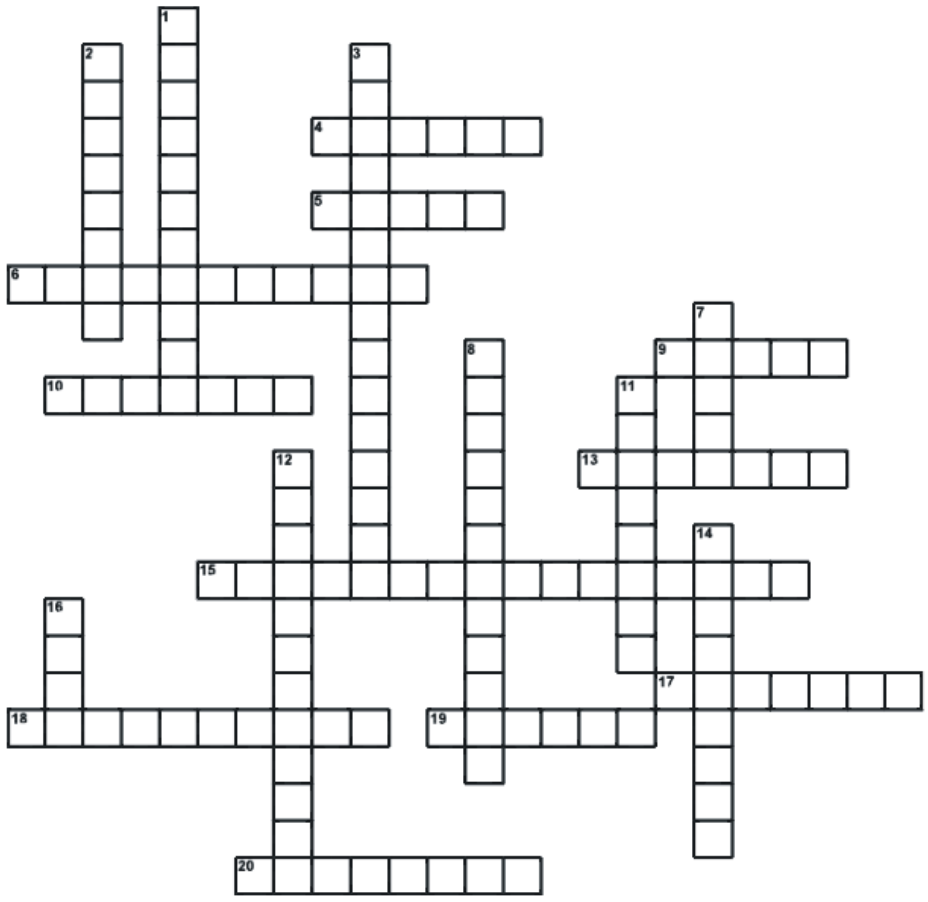

Poziomo:

4. Yucca - rodzaj roślin z rodziny agawowatych.
5. Bezkręgowiec z typu płazińców.
6. Grupa społeczna składająca się z sekciarzy.
9. Tłum, chmara.
10. Klacz bułana.
13. Binarny odpowiednik gigabitu równy 2^30 bitów.
15. Bezużyteczność, zła jakość.
17. Bardzo zły, złośliwy uczynek; świństwo.
18. Powolny, fałszywy śpiew z długimi dźwiękami.
19. Bardzo atrakcyjny mężczyzna.
20. Przedstawiciel grupy gadów: jaszczurów.

Pionowo:

1. Członek amerykańskiej Partii Federalistycznej.
2. Mieszkanka Wisły.
3. Kultura Kurpiów.
7. W kościele - zespół urzędników duchownych.
8. Otorynolaryngologia.
11. Gniady koń.
12. Nalewka domowa robiona z owoców jarzębiny.
14. Ziemia stanowiąca majątek lorda.
16. Okrycie dla konia, często zdobione.

KRZYŻÓWKA WYGENEROWANA ZE STRONY WWW.KRZYZOWKI.EDU.PL

Horoskop

BARAN

Przed tobą rozmowa, która może wiele naprawić w twoim życiu. Uważnie teraz słuchaj partnera, a odzyskasz szczęście. Nagłe przyspieszenie w karierze może cię nieco przestraszyć. Jeśli nie zboczysz z kursu, wszystko się ułoży.

BYK

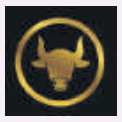

Warto uwierzyć w siebie. Weź sprawy w swoje ręce. W negocjacjach nie ustępuj pochopnie, a zatriumfujesz. Wykażesz się wielkim sprytem i przechytrzysz konkurencję. Uważnie słuchaj partnera, jego rady mogą być dla ciebie bardzo pomocne.

BLIŹNIĘTA

Atrakcyjna propozycja, którą może złożyć ci równie atrakcyjna osoba skutecznie wpłynie na poprawę twojego samopoczucia. Dostaniesz skrzydeł i stwierdzisz, że nie ma dla ciebie rzeczy niemożliwych. Weź sobie do serca radę, że nie należy się przejmować na zapas.

RAK:

Jeśli sprawy zawodowe lub rodzinne na to pozwalają, weź urlop i wyjedź w jakieś miłe miejsce. Potrzebujesz chwili oddechu. Jeśli nie odpoczniesz, trudno ci będzie potem skupić się na obowiązkach zawodowych, których będzie wkrótce trochę więcej.

LEW:

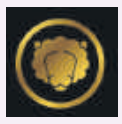

Nadchodzi czas wielu poważnych rozstrzygnięć. Warto skonsultować decyzje z osobami, na których mądrą radę zawsze mogłeś liczyć. To dzięki ich poradom możesz i teraz uniknąć problemów. Sprawy finansowe nie ulegną ani polepszeniu ani pogorszeniu.

PANNA:

W najbliższych dniach mocno zaiskrzy między tobą a twoją drugą połówką. Spędzicie wiele wspólnych chwil. Gwiazdy będą ci sprzyjać, więc wykorzystaj jak najlepiej swoją dobrą passę. Zadbaj o siebie. Ćwiczenia na siłowni czy basen pomogą Ci zrzucić zbędne kilogramy.

WAGA:

Ktoś swoim zachowaniem może próbować wyprowadzić cię z równowagi. Opanuj emocje, bo możesz tylko pogorszyć mocno napiętą sytuację. Warto próbować doprowadzić do zadowalającego obie strony kompromisu. Idź do dentysty.

SKORPION:

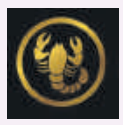

Pojawi się duża szansa na uzyskanie pokaźnych zysków z inwestycji finansowych, które podejmiesz w najbliższym czasie. Nie bój się ryzyka ale na wszelki wypadek zasięgnij porady eksperta. Dobrze poczujesz się w towarzystwie krewnych, którzy dostarczą ci wiele sympatycznych wrażeń.

STRZELEC:

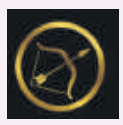

Niektóre rzeczy, które mogły ci się wcześniej wydawać niemożliwe do zrobienia, jednak okażą się dosyć proste do wykonania. Poczujesz sporą satysfakcję z osiągniętych sukcesów. Koniec tygodnia będzie sprzyjał poprawie życia towarzyskiego.

KOZIOROŻEC

Duże zamieszanie i ruch będzie mieć miejsce na polu miłosnym i uczuciowym. Możesz spodziewać się licznych niespodzianek i zmian, które pod znakiem zapytania postawią być może nawet przyszłość twojego związku.

WODNIK

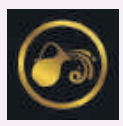

Najbliższe dni mogą przynieść nerwowość, poczucie przemęczenia, irytację, znudzenie i niechęć do kontaktów towarzyskich. Taki stan może się przyczynić do pogorszenia relacji i kontaktów z otoczeniem. Przyczyny ewentualnych sporów lub konfliktów mogą być błahe i nieistotne.

RYBY

Niezbyt przyjemnie, nerwowo, niespokojnie, pod znakiem silnych emocji, pobudzenia i nadmiernej aktywności zapowiada się nadchodzący tydzień. Staniesz wobec nowych wyzwań, które mogą być źródłem silnego stresu, napięcia i niepokoju.

Serdeczności

50 lat razem

HELENY I HENRYKA DOMINIAK

Z okazji zbliżających się ZŁOTYCH GODÓW
przyjmijcie najszczersze życzenia:
następnych lat wypełnionych wzajemną
miłością, troską i zaufaniem.
Pielęgnujcie Wasze uczucie tak jak do tej pory.
Dbajcie i szanujcie siebie nawzajem,
dzielcie ze sobą każdą piękną chwilę.
Tego Wam życzą na kolejne lata wspólnego życia
DZIECI ORAZ WNUKI

eprasa.pl 27e8e37c58

Nowy rok – nowe inwestycje

Początek roku w gminie Wisznia Mała rozpoczął się bardzo intensywnie. Dzięki przyjaznej aurze, na terenie wielu miejscowości naszej gminy trwają zaawansowane prace budowlane.

Inwestycje drogowe

W Psarach rozpoczęła się budowa sięgacza ulicy Głównej. Budowany jest nowy odcinek drogi o nawierzchni z kostki betonowe z krawężnikami. W drodze wykonana została kanalizacja deszczowa, a istniejące studzienki i włazy są regulowane. Wykonawcą prac jest firma BS7 z Wrocławia, a koszt inwestycji to ponad 211 tys. zł.

Z kolei w Wiszni Małej rozpoczął się I etap przebudowy ulicy Polnej. Część drogi jest już wyłożona kostką betonową, wykonane zostaną także zjazdy i dojścia do posesji oraz odwodnienia. Wykonawcą prac jest firma Ravea Sp. z o.o. z Wrocławia, a koszt inwestycji to ok. 160 tys. zł.

W Wiszni Małej rozpoczął się I etap przebudowy ulicy Polnej

Na ulicy Długiej w Szewcach dobiega końca budowa I etapu ścieżki rowerowej

W Wysokim Kościele trwają przygotowania do budowy chodnika wraz z kanalizacją deszczową i przejściem dla pieszych na ulicy Zacisze. Pobocze zostanie utwardzone oraz będą zrobione zjazdy do posesji. W formule „zaprojektuj i wybuduj" wybudowane zostanie także oświetlenie przejścia dla pieszych typu LED. Zadanie będzie realizowane w ramach Rządowego Funduszu Rozwoju Dróg. Wykonawcą została firma Ravea Sp. z o.o. z Wrocławia, a koszt inwestycji to ponad 360 tys. zł.

Na ulicy Długiej w Szewcach dobiega końca budowa I etapu ścieżki rowerowej. Wykonana została kanalizacja deszczowa i podbudowa pod ścieżkę, na większej powierzchni ścieżki położona jest już nawierzchnia asfaltowa. Wartość inwestycji to 1,5 mln zł. I jest to jedno z trzech zadań realizowanych w ramach projektu: „Budowa sieci dróg dla rowerów oraz parkingów parkuj i jedź (P&R) na terenie gmin Oborniki Śląskie, Wisznia Mała, Kobierzyce i Gminy Miasto Oleśnica". Wszystkie zadania uzyskały dofinansowanie w ramach Regionalnego Programu Operacyjnego Województwa Dolnośląskiego – 2014-2020 w wysokości 85%.

Rozpoczęła się przebudowa ok. 1,4 km jezdni w Szewcach na odcinku od ul. Nowej w kierunku Ozorowic

Natomiast wzdłuż ulicy Strzeszowskiej w Szewcach (droga powiatowa nr 1367D) od skrzyżowania z ulicą Sportowa do Ozorowic rozpoczęła się budowa ciągu pieszo-rowerowego. Równocześnie, w tej części miejscowości, zostanie przebudowane ok. 1,4 km jezdni na odcinku od ul. Nowej w kierunku Ozorowic.

Budowa sięgacza ulicy Głównej w Psarach

To bardzo oczekiwana przez mieszkańców inwestycja, gdyż droga stanowiąca drogę dojazdową do węzła S5, jest znacznie obciążona ruchem samochodowym. Inwestycję realizuje Powiat Trzebnicki.

Świetlice

Dobiegła końca budowa nowych świetlic w Pierwoszowie i Machnicach. Aktualnie kończone są prace na zewnątrz budynków, a otaczający je teren nabiera blasku.

Na terenie przed nową świetlicą w Pierwoszowie dobiegają końca prace wykończeniowe

Na terenie przy świetlicy w Pierwoszowie w II połowie zeszłego roku powstał plac zabaw wraz z siłownią zewnętrzną, na którego budowę gmina Wisznia Mała pozyskała dofinansowanie od Stowarzyszenia Aglomeracja Wrocławska. Obecnie dobiega końca układanie kostki brukowej pod parkingi i ciągi piesze. Natomiast w Machnicach pozostało jeszcze zagospodarowanie placu zabaw dla najmłodszych mieszkańców miejscowości. W tym roku obie świetlice zostaną doposażone, co umożliwi mieszkańcom korzystanie z nowych przestrzeni publicznych.

Oba zadania są realizowane w ramach projektu pt. „Inwestycje w obiekty pełniące funkcje kulturalne" w ramach działania „Podstawowe usługi i odbudowa wsi na obszarach wiejskich" objętego Programem Rozwoju Obszarów wiejskich na lata 2014 – 2020.

Natomiast w Machnicach na terenie przed nową świetlicą pozostało jeszcze zagospodarowanie placu zabaw dla najmłodszych mieszkańców miejscowości

Dofinansowanie do budowy obu świetlic ze środków europejskich wynosi ponad 786 tys. zł.

eprasa.pl 27e8e37c58

www.oborniki-slaskie.pl
oborniki@oborniki-slaskie.pl
tel. 71/310-35-19

NOWa gazeta trzebnicka

Nr 6 (1315) 10 - 16 II 2022
e-mail: redakcja@nowagazeta.pl
tel. interwencyjny: **693-44-61-41**

AG.0050.13.2022

Zarządzenie Burmistrza Obornik Śląskich nr 28/2022 z dnia 2 lutego 2022 roku, w sprawie ogłoszenia wykazu oraz przeznaczenia do najmu, lokalu użytkowego przy ul. Kościuszki w Obornikach Śląskich – komórka lokatorska będąca własnością Gminy Oborniki Śląskie, położona w Obornikach Śląskich

Na podstawie art. 30 ust. 2 pkt. 3, ustawy z dnia 08 marca 1990 r. o samorządzie gminnym / tj. Dz.U. z 2021 r. poz. 1372/, art. 25 ust 1 i 2 oraz 35 ustawy z dnia 21 sierpnia 1997 roku o gospodarce nieruchomościami / tj. Dz.U. z 2021 r. poz. 1899/, uchwały nr 0150/XL/291/09 Rady Miejskiej w Obornikach Śląskich z dnia 28 kwietnia 2009 roku, w sprawie zasad gospodarowania nieruchomościami stanowiącymi własność gminy Oborniki Śląskie, zarządza się co następuje :

§ 1. Przeznacza się do najmu następujące lokale użytkowe - komórki lokatorskie, znajdujące się w zasobie nieruchomości Gminy Oborniki Śląskie :

Położenie nieruchomości	Działka nr	Nr komórki	Powierzchnia komórki (m^2)	Czynsz za najem miesięczny netto	KW	Przeznaczenie w miejscowym planie zagospodarowania przestrzennego	Opis Nieruchomości / Wykorzystanie zgodnie z ewidencją gruntów	Okres na jaki nieruchomość przeznaczona jest do najmu
Oborniki Śląskie ul. Tadeusza Kościuszki	74/41 AM-13	31	10,00	40,00	WR1W/00017445/3	Tereny obsługi komunikacji samochodowej - KS2 (Uchwała Rady Miejskiej w Obornikach Śląskich nr XXIV/191/12 z dnia 29 października 2012r.)	Działka gruntu zabudowana ciągiem komórek lokatorskich, użytek zgodnie z ewidencją gruntów –Bi	3 lata
		94	12,71	50,84				

§ 2. Czynsz za najem płatny jest miesięcznie, nie później niż do 10 dnia każdego miesiąca. Najemca zobowiązany jest do opłacania podatku lokalnego od przedmiotu najmu. Czynsz za najem podlega waloryzacji o średnioroczny wskaźnik wzrostu cen towarów i usług konsumpcyjnych opublikowany przez GUS. Waloryzacja dokonywana będzie automatycznie z początkiem każdego roku kalendarzowego. W przypadku gdy wskaźnik jest równy lub wynosi poniżej 100,00, czynsz za najem pozostaje bez zmian.

§ 3. Wykaz wywiesza się na okres 21 dni, t.j. od dnia 2 lutego 2022 r. do dnia 22 lutego 2022 r.

§ 4. Wykonanie zarządzenia powierza się Kierownikowi Wydziału Urbanistyki i Gospodarki Nieruchomościami Urzędu Miejskiego w Obornikach Śląskich.

§ 5. Zarządzenie wchodzi w życie z dniem wydania.

Dodatkowe informacje dotyczące sprawy zamieszczonej w wykazie można uzyskać w Wydziale Urbanistyki i Gospodarki Nieruchomościami w Obornikach Śląskich ul. Trzebnicka 1, p. - 1, 310-35-19 w. 448

Zastępca Burmistrza
Henryk Cymerman

INFORMACJA O OGŁOSZENIU DRUGICH PRZETARGÓW USTNYCH NIEOGRANICZONYCH NA SPRZEDAŻ NIEZABUDOWANYCH DZIAŁEK GRUNTU POŁOŻONYCH W OBORNIKACH ŚLĄSKICH PRZY UL. UŁAŃSKIEJ STANOWIĄCYCH WŁASNOŚĆ GMINY OBORNIKI ŚLĄSKIE

sporządzona stosownie do przepisów ustawy z dnia 21 sierpnia 1997 roku o gospodarce nieruchomościami (tj. Dz. U. z 2020 r. poz. 1990 z późn. zm.) oraz rozporządzenia Rady Ministrów z dnia 14 września 2004 r. w sprawie sposobu i trybu przeprowadzania przetargów oraz rokowań na zbycie nieruchomości (tj. Dz. U. z 2014 r. poz. 1490).

l.p.	Adres i oznaczenie geodezyjne nieruchomości numer księgi wieczystej	Przeznaczenie w MPZP	Cena wywoławcza w zł	Data i godz. przetargu	Wadium i termin wpłaty wadium w zł
1	2	3	4	5	6
1.	Oborniki Śląskie ul. Ułańska 9 działka nr 13/1, AM-31 o pow. 1028 m^2, WR1W/00014888/9	MN/2 zabudowa mieszkaniowa jednorodzinna	120 000,00 zł + 23% VAT	15.03.2022 godz. 10:00	12.000,00 10.03.2022
2.	Oborniki Śląskie ul. Ułańska 7 działka nr 13/2, AM-31 o pow. 1028 m^2, WR1W/00017444/6		120 000,00 zł + 23% VAT	15.03.2022 godz. 10:15	12.000,00 10.03.2022
3.	Oborniki Śląskie ul. Ułańska 5 działka nr 13/3, AM-31 o pow. 988 m^2, WR1W/00014885/8		116 000,00 zł + 23% VAT	15.03.2022 godz. 10:30	11.600,00 10.03.2022
4.	Oborniki Śląskie ul. Ułańska 3 działka nr 13/4, AM-31 o pow. 986 m^2, WR1W/00017444/6		116 000,00 zł + 23% VAT	15.03.2022 godz. 10:45	11.600,00 10.03.2022
5.	Oborniki Śląskie ul. Ułańska 1 działka nr 13/5, AM-31 o pow. 991 m^2, WR1W/00014887/2		116 000,00 zł + 23% VAT	15.03.2022 godz. 11:00	11.600,00 10.03.2022

Działki zbywane są na własność.

Przetargi odbędą się w budynku „A" Urzędu Miejskiego w Obornikach Śląskich ul. Trzebnicka 1, pokój nr 4. Datę i godzinę przetargu podano w kolumnie nr 5 powyższej tabeli.

Zarządzenie Burmistrza Obornik Śląskich nr 26/2022 z dnia 01.02.2022 r. w sprawie ogłoszenia drugich przetargów ustnych nieograniczonych na sprzedaż niezabudowanych działek gruntu wymienionych w powyższej tabeli zamieszczone zostało na stronie internetowej Gminy Oborniki Śląskie w Biuletynie Informacji Publicznej: ***bip.oborniki-slaskie.pl*** w zakładce ***Nieruchomości – Oferowane nieruchomości*** oraz wywieszone na tablicy ogłoszeń w siedzibie Urzędu Miejskiego w Obornikach Śląskich przy ul. Trzebnickiej 1.

Szczegółowych informacji o warunkach przetargów oraz działkach gruntu będących przedmiotem sprzedaży można uzyskać w Wydziale Urbanistyki i Gospodarki Nieruchomościami Urzędu Miejskiego w Obornikach Śląskich ul. Trzebnicka 1, pok. nr 3 oraz telefonicznie pod nr 71 310-35-19, strona internetowa: bip.oborniki-slaskie.pl.

INFORMACJA O WYWIESZENIU WYKAZU NIERUCHOMOŚCI PRZEZNACZONEJ DO ODDANIA W DZIERŻAWĘ W GMINIE OBORNIKI ŚLĄKSIE

Burmistrz Obornik Śląskich, działając na podstawie art. 35 ust. 1 ustawy z dnia 21 sierpnia 1997 r. o gospodarce nieruchomościami (tj. Dz.U. z 2021 r. poz. 1899) podaje do publicznej wiadomości, że na tablicy informacyjnej w siedzibie Urzędu Miejskiego w Obornikach Śląskich przy ul. Trzebnickiej 1, na okres 21 dni, został wywieszony wykaz nieruchomości, przeznaczonej do dzierżawy:

Lp.	Obręb	Nr działki	Pow. dzierżawy	Czynsz dzierżawny netto	Okres dzierżawy	Okres na jaki wywieszono wykaz
1.	Oborniki Śląskie	30 AM 10	0,0486 ha	200 zł/rocznie	3 lata	27.01. 2022 r. - 16. 02. 2022 r.
2	Uraz	1308/4 AM 1	70 m^2	200 zł/rocznie	3 lata	
3.	Rościsławice	223/3 AM 1, 223/5 AM 1	0,5395 ha	378 zł/rocznie	3 lata	

Szczegółowe informacje i wyjaśnienia można uzyskać w Wydziale Urbanistyki i Gospodarki Nieruchomościami Urzędu Miejskiego w Obornikach Śląskich ul. Trzebnicka 1, pokój nr 1, tel.: 71 310-35-18

eprasa.pl 27e8e37c58

Rekrutacja do Oddziałów Przedszkolnych i klas I Szkół Podstawowych w Gminie Prusice – 2022

Burmistrz Gminy Prusice informuje, iż 28 lutego 2022 r. rozpoczyna się rekrutacja do Oddziałów Przedszkolnych oraz do klas I w Szkołach Podstawowych w Gminie Prusice. Zainteresowanych zapraszamy do zapoznania się z dokumentami oraz składania wniosków. W terminie 14-18 lutego br. rodzice/prawni, opiekunowie dzieci, które obecnie uczęszczają do oddziałów przedszkolnych w szkołach podstawowych, składają jedynie deklarację o kontynuowaniu wychowania przedszkolnego w roku szkolnym 2022/2023 w szkole, do której uczęszcza dziecko.

Szczegółowe informacje i dokumenty dostępne są pod linkiem: ***https://prusice.pl/2604/rekrutacja-do-oddzialow-przedszkolnych-i-klas-i-szkol-podstawowych-w-gminie-prusice-2022.html***

WYKAZ

Burmistrz Gminy Prusice informuje, że w dniu 10 Lutego 2022 r. został podany do publicznej wiadomości wykaz informujący o przeznaczeniu nieruchomości stanowiących własność Gminy Prusice do sprzedaży w przetargu ustnym nieograniczonym:

1) Działka gruntu nr 8/6 AM1 o pow. 0,3462 ha, obręb Gola – cena nieruchomości 65 778,00 zł. Do ceny działki zostanie doliczony podatek VAT 23 %

oraz w trybie bezprzetargowym na poprawę zagospodarowania nieruchomości przyległej dla:

1) działka nr 707/11 o pow. 0,0208 ha obręb Prusice za cenę 10 400,00 zł. Do ceny działki zostanie doliczony podatek VAT 23 %
2) działka nr 707/12 o pow. 0,0212 ha obręb Prusice za cenę 10 600,00 zł. Do ceny działki zostanie doliczony podatek VAT 23 %

Wykazy będą wywieszone na okres 21 dni tj. od dnia 10.02.2022 r. do dnia 03.03.2022 r. w siedzibie Urzędu Miejskiego w Prusicach, ponadto informację o wywieszeniu wykazu podaje się do publicznej wiadomości przez ogłoszenie w prasie lokalnej, na stronie biuletynu informacji publicznej urzędu www.bip.prusice.pl oraz w miejscowości Gola i Prusice.

Burmistrz Gminy Prusice
Igor Bandrowicz

eprasa.pl 27e8e37c58

www.powiat.trzebnica.pl
powiat@powiat.trzebnica.pl
tel. 71/387-95-01
NOWa gazeta trzebnicka
Nr 6 (1315) 10 - 16 II 2022
e-mail: redakcja@nowagazeta.pl
tel. interwencyjny: 693-44-61-41

Statystyki Wydziału Komunikacji za rok 2021

Pomimo pandemii i wprowadzanych obostrzeń staramy się w pełni zapewnić obsługę wszystkich mieszkańców. Każdego dnia pracownicy Starostwa Powiatowego w Trzebnicy przyjmują kilkuset interesantów, chcących załatwić sprawy urzędowe.

W Powiecie Trzebnickim mamy 97584 zarejestrowanych pojazdów, średnio na jednego mieszkańca przypada **1,15** pojazdu.

Najstarszy zarejestrowany u nas pojazd, wyprodukowany został w 1934 roku. To ciągnik rolniczy marki **John-Deer** o pojemności silnika 8 litrów, zasilanego benzyną, o mocy 41,5 kw.

Najciekawsze z zarejestrowanych w naszym urzędzie samochodów osobowych to **Mercedes 170V kabriolet** z 1936 r., **NSU Fiat kabriolet** z 1937 r. jedyny egzemplarz wyprodukowany na świecie przez firmę NSU, na zamówienie klienta, **Citroen C11** z 1953 r i 1957 r. (ten sam model jak z filmu Stawka Większa niż Życie).

Przedstawiamy Państwu statystyki Wydziału Komunikacji za rok 2021

4182 wydanych praw jazdy
1447 praw jazdy z wpisem dla kierowców zawodowych
372 wydanych wtórników
8617 zarejestrowanych pojazdów
18362 zgłoszeń dotyczących nabycia/zbycia pojazdu
1623 wyrejestrowanych pojazdów
362 zatrzymanych praw jazdy

Każdego dnia pracownicy Wydziału Komunikacji Starostwo Powiatowego w Trzebnicy przyjmują kilkuset interesantów, chcących załatwić sprawy urzędowe

STAROSTA TRZEBNICKI

podaje do publicznej wiadomości

zgodnie z treścią art. 13, art. 23 ust. 1 pkt. 7a, art. 32 ust. 1 i 1a, art. 37 ust. 2 pkt 5 w zw. z art. 11 ust. 2 ustawy z dnia 21 sierpnia 1997r. o gospodarce nieruchomościami (tj .Dz. U. z 2021 r. poz. 1899 ze zm.)

WYKAZ

nieruchomości gruntowej, będącej przedmiotem prawa użytkowania wieczystego, stanowiącej własność Skarbu Państwa, położonej w obrębie **Dębno**, **gmina Żmigród,** przeznaczonej do zbycia w drodze bezprzetargowej na rzecz współużytkowników wieczystych.

Lp.	Numer ewidencyjny nieruchomości	Powierzchnia działki w ha	Oznaczenie w księdze wieczystej KW	Położenie nieruchomości	Przeznaczenie w planie zagospodarowania przestrzennego	Opis nieruchomości	Cena sprzedaży	Sposób zagospodarowania.
1	*15/5 AM1*	*2,26 ha.*	*WR1W/00031785/2*	*Dębno, gmina Żmigród*	*Przeznaczenie w planie 3UT – teren usług turystyki, rekreacji i wypoczynku, działka znajduje się w strefie „OW" ochrony konserwatorskiej - obserwacji archeologicznej, „B" ochrony konserwatorskiej, w obszarze Parku Krajobrazowego „Dolina Baryczy", w specjalnym Obszarze Ochrony Siedlisk Natura 2000 „Ostoja nad Baryczą"*	*Grunt oddany w użytkowanie wieczyste, oznaczenie użytku rolnego jako N, teren pokryty wodami powierzchniowymi, działka porośnięta drzewostanem mieszanym, teren nierówny*	*75 000,00 zł (VAT zw.)*	*Nieruchomość przeznaczona na zbycie w drodze bezprzetargowej prawa własności nieruchomości gruntowej, stanowiącej własność Skarbu Państwa, położonej w Żmigrodzie, na rzecz użytkownika wieczystego, zgodnie z zarządzeniem nr 19 Wojewody Dolnośląskiego z dnia 18 stycznia 2022 r.*

1. Przeznaczenie terenu ustalone na podstawie wypisu z miejscowego planu zagospodarowania przestrzennego dla obrębu geodezyjnego Dębno uchwalonego uchwałą nr XXXIII/230/09 Rady Miejskiej w Żmigrodzie z dnia 4 grudnia 2009 r. (ogłoszoną w Dzienniku Urzędowym Województwa Dolnośląskiego z dnia 26 lutego 2010 r., nr 37, poz. 513)
2. Osoby, którym przysługuje pierwszeństwo w nabyciu nieruchomości na mocy art. 34 ustawy o gospodarce nieruchomościami, winne złożyć wniosek do Starostwa Powiatowego w Trzebnicy w terminie 6 tygodni od daty podania niniejszego wykazu do publicznej wiadomości.
3. Wszelkie koszty związane z zawarciem umowy w formie aktu notarialnego ponosi kupujący.
4. Wykaz nieruchomości przeznaczony do dzierżawy zostanie upubliczniony na okres 21 dni w siedzibie Starostwa Powiatowego w Trzebnicy w siedzibie Wydziału Nieruchomości przy ul. Leśnej 1 oraz ul. Ks. Dz. W. Bochenka 6, w prasie lokalnej, w Biuletynie Informacji Publicznej oraz na stronie internetowej Starostwa Powiatowego w Trzebnicy /www.powiat.trzebnica.pl/.
5. Szczegółowe informacje o nieruchomości zamieszczonej w niniejszym wykazie można uzyskać w Wydziale Nieruchomości Starostwa Powiatowego w Trzebnicy, ul. Leśnej 1, tel. 71/387-95-51.

Trzebnica, dnia 8 lutego 2022 r.

Starosta Trzebnicki
Małgorzata Matusiak

eprasa.pl 27e8e37c58

Sport

SPORTY WALKI

Tajemnicza szkoła Kaszyce Aikikai

W dzisiejszych czasach sporty walki cieszą się wielką popularnością wśród kibiców, a co za tym idzie mają też znakomitą oprawę promocyjną. Tymczasem są też takie sporty walki, których celem jest obrona, ale bez uszkodzenia przeciwnika. Szkoła Kaszyce Aikikai, to właśnie miejsce dla pasjonatów tej odmiany „rywalizacji".

FOT. HTTPS://WWW.FACEBOOK.COM/KASZYCE-AIKIKAI

Zajęcia w plenerze również mają swoje wielkie atuty

Na co dzień delektujemy się emocjami sportowymi związanymi ze znanymi klubami sportowymi, popularnymi rozgrywkami w różnych dyscyplinach i to zarówno na arenie międzynarodowej, krajowej, ale również tej lokalnej. Jeśli chodzi o sporty walki, to powstają to nowe federacje, czy organizacje, które prześcigają się w organizacji efektownych gali. Tymczasem mało kto zauważa, że na co dzień funkcjonują również inne, skromne i tajemnicze dyscypliny, czy kluby, które wcale nie zachęcają do walki, ale przede wszystkim do obrony samego siebie. Do takich miejsc należy szkoła Aikikai Kaszyce znajdująca się w Kaszycach Wielkich, która „na zewnątrz" nie rzuca się w oczy, ale w swoim „wnętrzu" jest głęboka duchem i bardzo ambitna. Przejeżdżając przez wspomnianą miejscowość na jednym z budynków ceglanych można zauważyć reklamę, która zachęca młodzież i dorosłych do „zachłyśnięcia się" aikido. Co to takiego? Aikido, to w wolnym tłumaczeniu „droga harmonii ciała i umysłu" - to tradycyjna, japońska sztuka walki stworzona przez Morihei Ueshiba w pierwszej połowie XX wieku. Ten wybitny Sensei chciał stworzyć taką sztukę walki, która pozwoli obronić się przed atakiem i unieszkodliwić lub obezwładnić atakującego, unikając zabijania go, albo przynajmniej bez wyrządzania mu krzywdy. W czasach obecnych jest w pewnym stopniu anachronizmem, gdyż mało kto atakuje na ulicy samuraja i próbuje mu uniemożliwić użycie miecza. Niemniej nadal jest doskonałym narzędziem do pracy z ciałem, pomaga poznać jego ograniczenia i możliwości, jest jedną z dróg rozwoju fizycznego i duchowego. Brak typowego współzawodnictwa pomaga uniknąć kłopotów związanych z rywalizacją i nastawienia się na konkretny wynik. Dzięki temu nie ma barier na wejściu – jakiegoś minimum sprawności i umiejętności, któremu trzeba sprostać, aby zacząć ćwiczyć aikido. Dojo (szkoła) aikido w Kaszycach Wielkich – Kaszyce Aikikai – jest częścią organizacji Birankai Polska, będącej z kolei częścią Birankai International, stworzonej przez Kazuo Chiba shihan, jednego z uczniów twórcy aikido, Morihei Ueshiby. Zostało założone w 2018 r. i jest prowadzone przez Andrzeja Kalbarczyka (2 dan), który studiował aikido we wrocławskim dojo Wrocław Aikikai, pod okiem Piotra Masztalerza sensei (6 dan, shidoin). Impulsem do otwarcia dojo w Kaszycach były: zdanie egzaminu na czarny pas przez Andrzeja Kalbarczyka, oraz przeprowadzka do domu na wsi. - *Trenujemy w starej stodole, której część została przystosowana do treningów. Warunki są surowe, w zimie – bardzo surowe. W czasach obostrzeń Covidowych trenowaliśmy (literalnie) na polu. Pomimo niewielkiej obecnie liczby uczniów szkoła planuje działać w przyszłości i powiększać ilość zajęć w Kaszycach. Trening aikido, oparty jest na relacji nauczyciel – uczeń, to przede wszystkim praca z ciałem, a jego podstawą jest nauka bezpiecznego upadku, który pozwala na bezpieczne przyjęcie techniki partnera bez doznania urazu. Istotną częścią treningu jest ogólne wzmocnienie całego ciała, jego elastyczności, sprawności i koordynacji ruchowej. Nie mniej ważną częścią treningu jest rozwój duchowy, a w szczególności zachowanie tak zwanego umysłu początkującego – w olbrzymim uproszczeniu można to opisać jako unikanie rutyny, ciągłą gotowość do nauki, poznawania siebie i partnera. Osoby ćwiczące aikido często ograniczają się do jego fizycznej manifestacji i trzeba podkreślić, że nie ma w tym nic złego. Aktywność fizyczna sama w sobie ma pozytywne efekty, nie sposób przecenić jej w rozwoju ciała, zaś patrząc z tej strony aikido jest nieocenionym skarbem pozwalającym utrzymać sprawne ciało pomimo upływu lat. Możliwości fizyczne ciała zmieniają się z wiekiem, ale widok siwych włosów na macie nie jest niczym niecodziennym. Nieodłączną częścią treningu aikido jest również trening z bronią – jo (długi kij) i bokken (drewniany miecz). Zwłaszcza bokken pomaga lepiej zrozumieć pochodzenie wielu technik aikido. Jednocześnie trening z bronią (nawet drewnianą) znakomicie wpływa na utrzymanie zanshin, który – również w wielkim skrócie – można opisać jako stan gotowości, bycia świadomym tego, co dzieje się wokół. Jest to bardzo przydatne, czy wręcz niezbędne w trakcie treningu, gdy wokół ćwiczącego dzieje się dużo potencjalnie niebezpiecznych rzeczy* – szczegółowo opisał misję aikido Sensei Andrzej Kalbarczyk.

FOT. HTTPS://WWW.FACEBOOK.COM/KASZYCE-AIKIKAI

W tym budynku uczniowie szkoły Kaszyce Aikikai rozwijają swoje umiejętności

FOT. HTTPS://WWW.FACEBOOK.COM/KASZYCE-AIKIKAI

Trening z bronią jest nieodłączną częścią aikido

FOT. HTTPS://WWW.FACEBOOK.COM/KASZYCE-AIKIKAI

Sensei Andrzej Kalbarczyk czuwa na rozwojem swoich uczniów

FOT. HTTPS://WWW.FACEBOOK.COM/KASZYCE-AIKIKAI

Stodoła służąca do treningów w szkole Kaszyce Aikikai ma swój specyficzny klimat

O sobie samym:

Sensei Andrzej Kalbarczyk, urodzony w 1975 roku, aikido zacząłem na poważnie ćwiczyć po „trzydziestce", z początku nie myśląc o otworzeniu szkoły, ani o zbliżeniu się do takich dla mnie wtedy wyżyn jak czarny pas. Przez tych kilkanaście lat treningu poznałem wiele osób lepszych ode mnie. Sprawniejszych, bardziej utalentowanych ruchowo itd. Niemniej, poniekąd dzięki temu, że aikido nie jest ukierunkowane na wynik, spokojnie sobie ćwiczę i krok po kroku idę dalej. Polecam aikido dla usprawnia własnej sprawności fizycznej i umysłowej i zapraszam do kontaktu z naszą szkołą Kaszyce Aikikai na profilu Facebookowym.

Grzegorz Paryna

Korespondent sportowy NOWej gazety trzebnickiej Grzegorz Paryna

e-mail:
grzegorz.paryna@nowagazeta.pl
tel. 602653539

eprasa.pl 27e8e37c58

/gazeta.trzebnicka
www.nowagazeta.pl
NOWA gazeta trzebnicka
Nr 6 (1315) 10 - 16 II 2022
e-mail: redakcja@nowagazeta.pl
tel. interwencyjny: 693-44-61-41

PIŁKA NOŻNA

Arbiter - bardzo ważna postać futbolu

Podczas bieżącej zimy popularna stacja telewizyjna Canal+Sport wyemitowała serial pt. „Sędziowie". Dzięki temu fani futbolu mogli zobaczyć i podsłuchać pracę arbitrów prowadzących mecze PKO Ekstraklasy i wniosek nasuwa się jeden. Nie jest to łatwa praca. Tymczasem okazuje się, że powiat trzebnicki ma sporą reprezentację arbitrów.

Sędziowie od zawsze są w centrum uwagi piłkarskich emocji związanych z rywalizacją meczową na wszystkich poziomach rozgrywkowych, czy to międzynarodowych, czy krajowych. W Polsce pracę sędziów możemy doświadczyć na stadionach PKO Ekstraklasy, Fortuna I Ligi, II Ligi, III Lig, IV Lig, Lig Okręgowych, A-klas, B-Klas, jak również w zmaganiach żeńskiego futbolu, czy też rozgrywkach młodzieżowych. Każdy z arbitrów zaczyna swoją przygodę tak samo, czyli prowadząc spotkania od najniższego szczebla, a następnie pnie się na wyższe stopnie na podstawie ocen meczowych, które wystawiają im delegaci Wojewódzkich Związków Piłki Nożnej lub Polskiego Związku Piłki Nożnej. Tej zimy Canal+Sport wyemitował 8-odcinkowy serial pt. „Sędziowie", który cieszył się bardzo dużym zainteresowaniem. Wszystko za sprawą tego, że widzowie mogli zobaczyć i podsłuchać pracę sędziów z PKO Ekstraklasy m.in. Szymona Marciniaka, czy Damiana Sylwestrzaka, ale również pochodzącego z Trzebnicy Sebastiana Tarnowskiego. Przedmeczowe rozmowy arbitrów w szatni, ich komunikacja podczas meczu i gorąca analiza zaraz po zakończeniu spotkania. Te wszystkie tajniki pracy arbitrów zostały odkryte i z pewnością przyczynią się do większego szacunku dla ich pracy, która bardzo często jest podważana i niedoceniana. Dzisiaj w dobie VAR sędziowie mają znakomite możliwości techniczne do tego, aby wyłapać wszelkie sytuacje sporne i prawidłowo je rozstrzygnąć. Dzięki temu oni sami nabierają coraz więcej szacunku zarówno wśród samych piłkarzy, jak i kibiców. Oczywiście te wysokie techniczne standardy pracy arbitrów występują tylko w najwyższych ligach, a na niższych poziomach w dalszym ciągu muszą sobie radzić sami i z pewnością błędy na pewno w dalszym ciągu im będą się zdarzały, bo zwyczajnie w świecie nie są w stanie wszystkiego dokładnie wyłapać na placu boju. Misją wspomnianego serialu było właśnie zaprezentowanie tego niewdzięcznego i bardzo trudnego zawodu, ale jednocześnie wzbudzenie szacunku do arbitrów na każdym boisku i meczu. W powiecie trzebnickim jest wiele klubów, ale jak się okazuje jest również znacząca reprezentacja właśnie sędziów, która liczy 25 osób. Co ciekawe w tym gronie znajdują się trzy przedstawicielki płci pięknej Maja Matusiak, Alicja Pawlak i Izabela Bortkiewicz. Trzech arbitrów posiada uprawnienia do prowadzenia meczów na szczeblu centralnym, czyli są już tylko arbitrami głównymi. Sebastian Tarnowski może nadzorować rywalizację w II Lidze, a Mateusz Maj i Jakub Dmuch w III. Co ciekawe wspomniany tercet może sędziować również mecze w Lidze Okręgowej i niższych klasach, ale tylko jako asystenci. Z kolei sędzia A Klasy, czy B Klasy może nawet dostać szansę pracy w… PKO Ekstraklasie, ale jako asystent. Wielkimi krokami zbliża się wiosna, a co za tym idzie runda rewanżowa bieżącego sezonu na piłkarskich boiskach i kolejne wielkie emocje. Warto pamiętać podczas tych wszystkich wydarzeń o podstawowym haśle, które jest prezentowane na światowych stadion i przenieś je na mniejsze boiska. Po prostu RESPECT!

Grzegorz Paryna

FOT. HTTPS://WWW.FACEBOOK.COM/GHWLKP

Od lewej Paweł Kucharczyk, Michał Jankowiak i Rafał Jakusek

FOT. HTTPS://NH2010.PL/

Sebastian Tarnowski prowadzi mecze II Ligi

FOT. HTTPS://WWW.FACEBOOK.COM/GRZEGORZ.WEGLEWSKI

Od lewej Ryszard Wawrzykowski, Grzegorz Węglewski i Marcin Wojciów

Lp	Nazwisko	Imię	klasa rozgrywkowa	
1	Tarnowski	Sebastian	II - Top Amator B	szczebel centralny - PZPN
2	Maj	Mateusz	III - Top Amator C	
3	Dmuch	Jakub	III - Top Amator C	
4	Jankowiak	Michał	IV liga	DZPN
5	Krej	Jakub	IV liga	
6	Kucharczyk	Paweł	IV liga	
7	Szymczak	Jakub	IV liga	
8	Adamczyk	Marcin	A	
9	Jeż	Adrian	A	
10	Kłopotowski	Krzysztof	A	
11	Przystarz	Artur	A	
12	Wojciów	Marcin	A	
13	Bortkiewicz	Izabela	B	
14	Gierus	Dariusz	B	
15	Główka	Krystian	B	
16	Jakusek	Rafał	B	
17	Kubis	Patryk	B	
18	Majewski	Tomasz	B	
19	Matusiak	Maja	B	
20	Pawlak	Alicja	B + ekstraliga kobiet	
21	Regiec	Sławomir	B	
22	Stangret	Józef	B	
23	Wawrzykowski	Ryszard	B	
24	Woźniak	Fabian	B	
25	Głodowski	Hubert	B	

FOT. MATEUSZ MAJ

Sędziowie z powiatu trzebickiego

FOT. HTTPS://WWW.FACEBOOK.COM/GHWLKP

Dariusz Gierus może nadzorować mecze w Klasie B

FOT. HTTPS://WWW.FACEBOOK.COM/MAJA.MATUSIAK

Maja Matusiak prowadzi mecze Klasy B

FOT. HTTPS://WWW.FACEBOOK.COM/MATEUSZ.MAJ.3

Mateusz Maj prowadzi mecze III Ligi

eprasa.pl 27e8e37c58

Bezpłatne badanie mammograficzne dla Pań w wieku 50-69 lat

Nie dostałaś zaproszenia z informacją o Bezpłatnych Badaniach?

NIC NIE SZKODZI! ZADZWOŃ A ZBADAMY CIĘ W TWOJEJ MIEJSCOWOŚCI. Zapraszamy do rejestracji: 68 41 41 411 lub online: https://diagnostyk.pl/ Każda kobieta urodzona od 1972 r. do 1953 r. może wykonać **Bezpłatne Badanie Mammograficzne** w ramach profilaktyki. Nie zwlekaj! Zdrowie jest najważniejsze!

Czekamy na Ciebie:

TRZEBNICA

16 lutego 2022 r.

Bricomarche, ul. Wrocławska 10E

Rejestracja telefoniczna od poniedziałku do piątku w godz. 8:00 - 16:00 pod numerem telefonu:

(68) 41 41 411 lub online: diagnostyk.pl

Do rejestracji zapraszamy również Panie urodzone w 1972 r.

Badanie jest przeznaczone dla kobiet w wieku 50-69 lat

Polub nas na facebooku!

Dołącz do nas na facebooku i bądź zawsze na bieżąco z informacjami z Twojego powiatu i gminy!

fb.com/gazeta.trzebnicka

PRZYWOZIMY WODĘ DO DOMU

Ministerstwo Zdrowia RP
www.mz.gov.pl
Jodowanie wody źródlanej jest rekomendowane przez Ministerstwo Zdrowia w ramach Programu Eliminacji Niedoboru Jodu w Polsce.
☑ poziom intelektualny naszych dzieci - „IQ"
☑ lepsza pamięć
☑ mniej nieobecności w szkole i przedszkolu

BONART®
woda źródlana z dodatkiem jodu

☑ Woda źródlana z dostawą do domu klienta indywidualnego.

☑ Pompka do wody 15 zł + kaucja zwrotna jednorazowa za zbiornik 19l.

PROMOCJA! PIERWSZA WODA GRATIS

więcej informacji pod nr tel.:
tel. 71 354 28 83
www.jodowana.pl
woda@jodowana.pl

REKLAMA

REKLAMA

WĘGIEL EKOGROSZEK
PELLET EKOMIAŁ
KOKS BRYKIET
ORAZ
DREWNO KOMINKOWE I OPAŁOWE

Tartak na krzyżówce-GŁUCHÓW GÓRNY

Tel. 695 934 148,
663 693 820

REKLAMA

SKUP ZŁOMU

TRZEBNICA, ul. Milicka 32
tel. 71 312 05 03
www.jakub-trzebnica.pl

SKUPUJEMY:
- złom stalowy
- metale kolorowe
- akumulatory
- karton i makulaturę
- folię bezbarwną

Waga najazdowa 50 ton

Atrakcyjne ceny!

Masz złom, zadzwoń, podstawimy kontener **- transport gratis!** Podstawiamy również kontenery na gruz i odpady budowlane

Czynne:
pn-pt od 8:00 do16:00
sob od 8:00 do 13:00

REKLAMA

ZADZWOŃ DO PRAWNIKA
- pomoc prawna dla naszych Czytelników

DLA CZYTELNIKÓW - DYŻUR PRAWNIKÓW

We współpracy z radcą prawnym **Elżbietą Ćwikłą i Luizą Bożek-Sadzinicą**, rozpoczynamy dyżur prawnika. Każdy Czytelnik może w podanych godzinach zadzwonić pod wskazany numer i zasięgnąć porady. Wszystko **BEZPŁATNIE !**

Po bezpłatną poradę możesz zadzwonić w każdy PIERWSZY PIĄTEK MIESIĄCA w godzinach od 15.00-18.00.
Wszyscy zainteresowani mogą zadzwonić pod numer telefonu: +48 517 922 484 lub 606 22 32 59
Pierwszy dyżur odbył się w piątek 8 maja.
Można dzwonić w sprawach prawa rodzinnego, prawa cywilnego oraz prawa pracy, ubezpieczeń społecznych i RODO.

ELŻBIETA ĆWIKŁA - Radca Prawny prowadzący indywidualną kancelarię od 2007 roku we Wrocławiu i Trzebnicy.

Obsługuje podmioty gospodarcze w bieżącej działalności oraz konsumentów, głównie w zakresie prawa cywilnego i rodzinnego. Wspólnik w firmie Kancelaria Prawna Rudy Consulting & Elżbieta Ćwikła Spółka komandytowa, Członek Stowarzyszenia Akademia Piłki Nożnej Talent w Trzebnicy, Fundator i członek Rady Fundacji Brawo Ty w Trzebnicy. Absolwentka Wydziału Prawa i Administracji Uniwersytetu Wrocławskiego. Ukończyła Podyplomowe Studia Zarządzania Jednostkami Gospodarczymi również na Uniwersytecie Wrocławskim.

LUIZA BOŻEK – SADZINICA – absolwentka Wydziału Prawa Uniwersytetu Wrocławskiego i Akademii Ekonomicznej we Wrocławiu, radca prawny wpisany na listę prowadzoną przez Radę Okręgowej Izby Radców Prawnych w Opolu pod numerem OP- 910/2010. Od 2010 roku prowadzi działalność w ramach własnej Kancelarii Radcy Prawnego. Specjalizacją Kancelarii jest doradztwo prawne i zastępstwo procesowe w sprawach z zakresu prawa rodzinnego i opiekuńczego , jak i prawa pracy i ubezpieczeń społecznych. . Przez wiele lat zajmowała się doradztwem prawnym oraz prowadzeniem szkoleń na rzecz Oddziału Terenowego TVP S.A. we Wrocławiu min. w obszarze prawa prasowego, prawa autorskiego, prawa pracy oraz szeroko pojętej własności intelektualnej. Współpracowała z wrocławskimi agencjami reklamowymi w zakresie obsługi prawnej ogólnopolskich kampanii reklamowych. Była również wykładowcą prawa prasowego i prawa mediów w Szkole Wyższej Psychologii Społecznej we Wrocławiu. Od 2008 r. Prowadzi szkolenia prawnicze dla jednostek administracji publicznej i klientów indywidualnych oraz audyty z zakresu stosowania ustawy o ochronie danych osobowych, a obecnie RODO. Jest również Wiceprezesem zarządu Fundacji Brawo Ty.

Potrzebujesz porady prawnej, zadzwoń w piątek w godz. 15-18
517 922 484 lub 606 22 32 59

REKLAMA

ĆWICZ Z NAJLEPSZYMI
Szkoła tańca i nie tylko
Dla dzieci od 4 lat
Balet i Akrobatyka
ZAJĘCIA DLA DZIECI I MŁODZIEŻY
ZAPISY: 601-996-355
REKLAMA

eprasa.pl 27e8e37c58

/gazeta.trzebnicka
www.nowagazeta.pl
NOWA gazeta trzebnicka
Nr 6 (1315) 10 - 16 II 2022
e-mail: redakcja@nowagazeta.pl
tel. interwencyjny: 693-44-61-41

ROZKŁAD GODZIN PRACY APTEK W POWIECIE TRZEBNICKIM:

TRZEBNICA

- **"POD BAZYLIKĄ"** ul. Kościelna 6 pon. - pt. 8:00-19:00, soboty 8:00-15:00
- **"PANACEUM"** ul. Daszyńskiego 65 – codziennie 7:00-23:00 (także soboty, niedziele)
- **"LEGE ARTIS"**ul. Ks. W. Bochenka 49 pon. - pt. 7:00-21:00, soboty 7:00-20:00 niedziele 9:00-17:00
- **"LEGE ARTIS"** ul. Kościuszki 10 pon - pt 7:00-20:00, soboty 7:30-15:30
- **"HERBENA"** ul. Prusicka 1 pon. - pt. 8:00-19:00 soboty 8:00-19:00
- **APTEKA DOZ** ul. Św. Jadwigi 13 pon. - pt. 8:00-19:00, soboty 8:00-15:00
- **"APTEKA PRZY RATUSZU"** ul. Obornicka 1 pon. -pt. 8:00-19:00, soboty 8:00-14:00

OBORNIKI ŚLĄSKIE

- **"WRATISLAVIA IV"** ul. M. Skłodowskiej 1 pon.-pt. 8:00-21:00 soboty 8:00-20:00 niedziele 10:00-18:00
- **"WRATISLAVIA V"** ul. Trzebnicka 36 pon. - pt. 8:00-19:00 soboty 8:00-15:00
- **"SANUS"** ul. Dworcowa 36 pon. - pt. 8:00-21:00, soboty 8:00-15:00
- **"MATERIA MEDICA"** ul.Podzamcze 2A pon. - pt. 8:00-19:00, soboty 8:00-15:00
- **"MEDICAMENTUM"** ul.Dworcowa 62 pon. -pt. 8:00-19:00, soboty 9:00-15:00
- **"VIOLA"** Pęgów, ul. Główna 81 pon.- pt. 9:00-18:00, soboty 9:00-12:00

ŻMIGRÓD

- **"POD OPATRZNOŚCIĄ"** ul. Kościelna 7 pon. - pt. 8:00-20:00 soboty 8:00-15:00
- **"ZAMKOWA"** ul. Zamkowa 24 pon. -pt. 8:00-21:00, soboty 8:00-20:00
- **"ŻMIGRODZKA"** ul. Lipowa 1 pon. -pt. 8:00-20:00, soboty 8:00-15:00
- **"MEDIQUA"** ul. Sportowa 24 pon. - pt. 8:00-20:00, soboty 8:00-15:00
- **"LEGE ARTIS"** ul. Kolejowa 9 pon. -pt. 8:00-20:00, soboty 8:00-16:00

PRUSICE

- **"W RYNKU"**, ul. Rynek 10 pon. -pt. 8:00-19:00, soboty 9:00-14:00
- **"POD LWEM"** ul. Żmigrodzka 17 pon. -pt. 8:00-18:00,

WISZNIA MAŁA

- **"LEŚNA"** ul. Wrocławska 2 pon. -pt. 8:00-19:00, soboty 9:00-14:00

ZAWONIA

- **"MALWA"**, ul. Spacerowa 4 pon. -pt. 8:00-18:00, soboty 9:00-15:00
- **"POD ZŁOTĄ WAGĄ"** ul. Milicka 1 pon. -pt. 8:00-18:00, soboty 8:00-13:00

Prywatne gabinety lekarskie

Trzebnica

MIEJSCE NA TWOJE OGŁOSZENIE LEKARSKIE

❖ GABINET STOMATOLOGICZNY

Lekarz Dentysta
Dagmara Zięba

Rejestracja telefoniczna:
603403202

Gabinet znajduje się w **NOWEJ LOKALIZACJI** Centrum Medycznego REH4U

TRZEBNICA, UL. KOŚCIELNA 11

REKLAMA

MIEJSCE NA TWOJE OGŁOSZENIE LEKARSKIE

APTEKI PEŁNIĄCE DYŻURY NOCNE W TRZEBNICY

Apteki dyżurujące w porze nocnej w Trzebnicy w dniach 10 - 16 luty *

czwartek 10 luty	**Lege Artis** ul. Ks. Bochenka 49
piątek 11 luty	**Apteka DOZ** ul. Św. Jadwigi 13a
sobota 12 luty	**Pod Bazyliką** ul. Kościelna 6
niedziela 13 luty	**Panaceum** ul. Daszyńskiego 65
poniedziałek 14 luty	**Lege Artis** ul. Ks. Bochenka 49
wtorek 15 luty	**Apteka przy Ratuszu** ul. Obornicka 1
środa 16 luty	**Pod Bazyliką** ul. Kościelna 6

*zgodnie z harmonogramem podanym na stronie powiat.trzebnica.pl

❖ OKULISTA I PRACOWNIA OPTYCZNA

lek. med. MARIA BANAŚ - WOJTOWICZ

specjalista chorób oczu i optometrysta

TRZEBNICA,
ul. H.POBOŻNEGO 15/XII
(wejście od ulicy Milickiej)

Rejestracja: **71 387 22 67**
607 40 58 47
pon.-pt. w godz. 13-19

www.okulistatrzebnica.pl

Pełen zakres badań okulistycznych,

OCT (optyczna koherentna tomografia)

BADANIE POLA WIDZENIA (perymetria komputerowa)

REKLAMA

GABINET PEDIATRYCZNO-ALERGOLOGICZNY

Anna Puchała
specjalista pediatrii i alergologii

TRZEBNICA,
ul. Św. Jadwigi 27 A-B (Provita)
przyjmuje po wcześniejszym umówieniu telefonicznym
od godz. 16:30
Tel. 602-159-230

REKLAMA

Gabinet stomatologiczny
MediPerfect

lek.dent. Ana Vidiun-Kurasiewicz

515-874-799
gabinet@mediperfect.pl
ul.Kościelna 11
55-100 Trzebnica

Stomatologia i medycyna estetyczna

REKLAMA

MIEJSCE NA TWOJE OGŁOSZENIE LEKARSKIE

❖ GABINET PEDIATRYCZN0-NEONATO-LOGICZNY

lek. med. Stanisława Marcjoniak
Specjalista chorób dzieci i neonatologii

Trzebnica, ul. W.Jagiełły 9
Przyjmuje codziennie po uprzedniej rejestracji telefonicznej.
tel. 71/312-11-62, 502-670-316

REKLAMA

❖ GABINET PSYCHOTERAPII I WSPARCIA PSYCHOLOGICZNEGO

mgr Anita Szlęzak
- psychoterapia zaburzeń lękowych, (nerwicowych), depresyjnych, dolegliwości psychosomatycznych, nadmiernego stresu
- psychoterapia osób nadużywających alkoholu i uwikłanych w uzależnienie członka rodziny
- psychoterapia osób po traumie (w tym DDA), doświadczających przemocy lub kryzysu emocjonalnego.

Trzebnica, ul. Św. Jadwigi 11a/1
Umawianie wizyt: tel. **660688738**
e-mail: kontakt@psychoterapia-trzebnica.pl
www.psychoterapia-trzebnica.pl

REKLAMA

❖ PRYWATNY GABINET ENDOKRYNOLOGICZNY

Paweł Wójtowiec
Specjalista Endokrynologii,
Specjalista Chorób Wewnętrznych

Dorośli oraz młodzież od 16 r.ż
- choroby tarczycy, USG tarczycy
- choroby nadnerczy, przysadki mózgowej,
- choroby jąder i jajników, zespół PCO, hipogonadyzm
- otyłość, insulinooporność

Gminne Centrum Medyczne
TRZEBNICA-ZDRÓJ, ul. Kościuszki 10
Każdy wtorek od 13:00 do 18:00
REJESTRACJA: **713120510, 713120375**

REKLAMA

OGŁOSZENIE LUB REKLAMA TWOJEGO GABINETU LEKARSKIEGO
już od 15 zł netto/wydanie
Jesteś zainteresowany?
zadzwoń
601-735-810
lub napisz
reklama@nowagazeta.pl

❖ GABINET USG

dr n. med. Tomasz Harań
Specjalista radiolog

Trzebnica, ul. Obornicka 41e (koło stadionu)

Rejestracja:
tel. 71 387 27 78, 605 175 050

Godziny przyjęć:
pon. i czw. 9:00-15:30,
wt. i śr.14:00-19:00

REKLAMA

❖ DERMATOLOG

Irena Dudek -Zaborowska
specj. dermatolog – wenerolog

Trzebnica, ul. Wiosenna 26

- wizyty lekarskie na NFZ, **tel. 71/387-06-03**
- prywatne konsultacje dermatologiczne, **tel. 669-070-396**

- porady lekarskie, dermatoskopia, światłolecznictwo (AZS, łuszczyca), usuwanie brodawek i włókniaków (kriochirurgia), elektrokoagulacja

ZABIEGI LECZNICZO -KOSMETYCZNE

mgr Anna Binek
kosmetolog, podolog
Tel. 726-162-805

- pedicure leczniczy, pielęgnacja stopy cukrzycowej i zmienionych chorobowo płytek paznokciowych, usuwanie odcisków i modzeli, oczyszczanie i pielęgnacja twarzy, peelingi medyczne, itp.

www.dermed-kosmetyka.pl

REKLAMA

❖ PSYCHIATRA

lek. Agnieszka Dzioba-Musiał

TRZEBNICA
Gminne Centrum Medyczne
TRZEBNICA-ZDRÓJ
ul. Kościuszki 10

Przyjmuje we wtorek w godz. 15^{00}-19^{00}

Tel. 665 38 38 58

REKLAMA

❖ PRZYCHODNIA WETERYNARYJNA FENIKS

lek. wet. Ewa Okręglicka-Langner

ul. Kolejowa 1b
55-100 Trzebnica

Rejestracja wizyt
Tel. 601-061-222

REKLAMA

❖ GABINET GINEKOLOGICZNY

Aleksandra Miturska
ginekolog - położnik,

Trzebnica,
ul. Adama Mickiewicza 1

tel. 71/312 - 05 - 60

pon., śr., pt.
w godz. 16.00-19.00

REKLAMA

MIEJSCE NA TWOJE OGŁOSZENIE LEKARSKIE

MIEJSCE NA TWOJE OGŁOSZENIE LEKARSKIE

REKLAMA

REKLAMA

eprasa.pl 27e8e37c58

❖ PRYWATNY GABINET GINEKOLOGICZNY

GINEKOLOG-POŁOŻNIK
lek. med. Anna Orzeszko
USG, cytologia
Przyjmuje: w poniedziałki
w godz. 15.30-18.00
czwartki i piątki w godz. 9.00-12.00
REJESTRACJA:
TELEFON LUB SMS 693178668
E-MAIL: JACORZ@WP.PL
NOWA LOKALIZACJA
TRZEBNICA,
ul.Obrońców Pokoju 16/4
REKLAMA

❖ PRYWATNY GABINET UROLOGICZNY

dr n. med. Patrik Forszt
Specjalista Urolog, FEBU
Choroby nerek, pęcherza prostaty, zaburzenia potencji
Gabinet czynny:
środa 15.30-18.00
Przychodnia Zdrój, ul. Kościuszki 10
tel. 71/312-05-10
USG NA MIEJSCU
www.forszt.pl
REKLAMA

MIEJSCE NA TWOJE OGŁOSZENIE LEKARSKIE

❖ GABINET OKULISTYCZNY

lek. med. Elżbieta Gwiazda-Gryboś
Specjalista chorób oczu
DIAGNOSTYKA I LECZENIE CHORÓB OCZU
Oborniki Śl., ul. Dębowa 27
Gabinet czynny:
piątki 16.00 - 17.00,
tel. **71/310-20-72**
REKLAMA

❖ PRYWATNY GABINET UROLOGICZNY

lek. Maciej Kobierski
specjalista urolog
- choroby nerek, pęcherza moczowego, prostaty, zaburzenia erekcji.
Wizyty we wtorki w godz. 16.00-18.00
Oborniki Śląskie
ul. Dworcowa 36 C
Rejestracja tel: 501-270-303.
REKLAMA

❖ PRYWATNY GABINET KARDIOLOGICZNY

KARDIOLOG
dr n.med. Jacek Orzeszko
USG serca, EKG
Przyjmuje we wtorki
w godz. 15.00-18.00
REJESTRACJA
poniedziałek, piątek 17.00-20.00
TELEFON LUB SMS **693178669**
E-MAIL: JACORZ@WP.PL
NOWA LOKALIZACJA
TRZEBNICA,
ul.Obrońców Pokoju 16/4
REKLAMA

❖ PRYWATNY GABINET UROLOGICZNY

lek. Waldemar BONCZAR
Specjalista Urolog FEBU
Choroby nerek, pęcherza,prostaty, zaburzenia erekcji, nietrzymanie moczu.
USG na wizycie.
Gabinet czynny:
w środę od 16.00 do 18.00 na przemian **z czwartkiem od 9.00 do 11.00**
TRZEBNICA
ul. Daszyńskiego 67/16
tel: 504 167 632
www.znanylekarz.pl
REKLAMA

❖ GABINET GINEKOLOGICZNY

prof. dr hab. nauk med.
Marian Gryboś
Specjalista chorób kobiecych i położnictwa, ginekolog-onkolog
Oborniki Śl., ul. Dębowa 27
Przyjmuje wtorek 17.00-19.00,
sobota 11.00-13.00,
tel. 71/310-20-72
REKLAMA

❖ STOMATOLOGIA DLA RODZINY GABINET STOMATOLOGICZNY

Oborniki Śląskie,
ul. Łokietka 22
(koło restauracji BAJKA)
Stomatologia zachowawcza, protetyka, radiowizjografia
UMOWA Z NFZ
Gabinet czynny:
pon.-pt. - 9.00-20.00;
sob. - 9.00-12.00
tel. 71/310-26-12.
REKLAMA

Milicz

❖ CENTRUM MEDYCZNE PROVITA

Specjalista medycyny rodzinnej
Specjalista chorób dzieci
Bezpłatna opieka zdrowotna
Zapraszamy
pon.-pt. 8.00-18.00
Trzebnica,
ul. Św. Jadwigi 27 A-B
Tel. 71/711-15-70, 603-246-712
REKLAMA

❖ GABINET DIETETYCZNY

mgr Joanna Rakicka
Dietetyk Medyczny
z doświadczeniem klinicznym
Centrum Medyczne Reh4U
TRZEBNICA, UL. KOŚCIELNA 11
Rejestracja: 783 808 592
Każdy poniedziałek
i czwartek 14⁰⁰ - 20⁰⁰ Porady online:
www.rakickafoodconcept.pl
REKLAMA

VIMED
PRAKTYKA LEKARSKA

Oborniki Śląskie
ul. M.C. Skłodowskiej 29 lok.V
Tel. 71/ 711-15-50
kom. 602-121-150
Rejestracja tel.
pon.-pt. 14.00-21.00

PORADNIA GINEKOLOICZNO - POŁOŻNICZA
lek. med. Michał Maciejewski
lek. med. Sabina Molińska - Śmiatacz
dr n. med. Witold Skrzypek
lek. med. Małgorzata Sztajer-Marciniak

PORADNIA GINEKOLOGII ONKOLOGICZNEJ
lek. med. Michał Maciejewski

PRACOWNIA ECHOKARDIOGRAFII Płodowej
dr n. med. Małgorzata Raś

PORADNIA OTOLARYNGOLOGICZNA, AUDIOLOGICZNA, FONIATRYCZNA
dr n. med. Aleksandra Skrzypek

PORADNIA POŁOŻNEJ
mgr Dorota Pasierbska
mgr Katarzyna Żelazko

PORADNIA LAKTACYJNA
Szkoła RODZENIA
mgr Katarzyna Żelazko
REKLAMA

❖ OPTYK - OKULISTA „OPTI-PRIME"

KOMPLEKSOWE BADANIE WZROKU
BADANIE GRATIS*
Rejestracja osobiście lub telefonicznie.
OBORNIKI ŚLĄSKIE
ul. Wrocławska 27 (Intermarche)
Zakład czynny:
pon.-pt. 10⁰⁰-18⁰⁰, sob.10⁰⁰-14⁰⁰
Tel. 501-370-377
REKLAMA

❖ PORADNIA DERMATOLOGICZNA

MILICZ, ul. Kasztanowa 16
- Przyjmuje bezpłatnie w ramach NFZ
- Obowiązują skierowania

WOLNE MIEJSCA
Rejestracja:
605-195-194
Informacja dla pacjentów
REKLAMA

❖ PRAKTYKA LARYNGOLOGICZNA OTOLARYNGOLOG

Dr nauk med. Piotr Pastuszek
choroby uszu, nosa, gardła i krtani
badania videoendoskopowe
zabiegi operacyjne
Trzebnica, ul. Kościuszki 10
Rejestracja, tel. 607 09 99 00
REKLAMA

Oborniki Śląskie

❖ LARYNGOLOG

lek. med. Lucyna Bober
TRZEBNICA
Rynek 9
Przyjmuje w środy
w godz.15.00-17.00
Rejestracja
tel. 781-408-408
600-630-889
REKLAMA

GABINET PEDIATRYCZNO-ALERGOLOGICZNY

Elżbieta Ziemiańska
specjalista pediatra, alergolog
Oborniki Śl.
ul. Wzgórze Magdaleny 1
pon., pt. 17.00 - 18.00
tel. kom. 602-485-513
REKLAMA

eWydanie
NOWej gazety trzebnickiej
Kup elektroniczne wydanie NOWej gazety trzebnickiej i czytaj na komputerze, tablecie i smartfonie!

zamów na:
kiosk.nowagazeta.pl
Jeden zakup - wszystkie nośniki

NOWa gazeta trzebnicka
- od 1998 r. w sieci internetowej
- 80 000 odwiedzin miesięcznie
- 160 000 odsłon miesięcznie
- 39 500 unikalnych użytkowników miesięcznie
- 57% powracających odwiedzających

* dane: Google Analytics 2021
od 59zł za tydzień
/gazeta.trzebnicka
10600 UŻYTKOWNIKÓW
Zadzwoń i zapytaj o ofertę dla Ciebie!
601 735 810

NEO CENTRUM SŁUCHU
- BEZPŁATNE BADANIA SŁUCHU
- APARATY SŁUCHOWE
- DYPLOMOWANY PROTETYK SŁUCHU Z 20-LETNIM DOŚWIADCZENIEM
- Bezpłatne testowania i wypożyczenia
- Dofinansowania NFZ, PCPR, raty

TRZEBNICA, UL. W.WITOSA 2
pon.8-17; wt. śr. czw. 8-16; pt. 8-15
Tel. 71 740 50 12
REKLAMA

MIEJSCE NA TWOJE OGŁOSZENIE LEKARSKIE

MIEJSCE NA TWOJE OGŁOSZENIE LEKARSKIE

eprasa.pl 27e8e37c58

/gazeta.trzebnicka
www.nowagazeta.pl
NOWa gazeta trzebnicka
Nr 6 (1315) 10 - 16 II 2022
e-mail: redakcja@nowagazeta.pl
tel. interwencyjny: 693-44-61-41

NOWY CENNIK OGŁOSZEŃ DROBNYCH

Zamawiając ogłoszenie drobne nie musisz ograniczać ilości słów zawartych w ogłoszeniu. Teraz płacisz za publikację, a nie za słowo. Cena jest stała dla danej kategorii ogłoszenia i nie zależy od ilości słów. Dodatkowo do każdego ogłoszenia dodajemy zdjęcie w gratisie!

NIE ZWLEKAJ I ZAMÓW OGŁOSZENIE JUŻ DZIŚ!

Cena zależy od kategorii, w której ogłoszenie będzie zamieszczone.

CENA OBEJMUJE OGŁOSZENIE ZE ZDJECIEM DO 50 SŁÓW.

NIERUCHOMOŚCI:
- SPRZEDAM - 25 zł
- KUPIĘ/WYNAJMĘ - 20 zł
- ZAMIENIĘ/CHCĘ WYNAJĄĆ - 15 zł

AUTO - MOTO
- SPRZEDAM/KUPIĘ/ZAMIENIĘ - 10 zł

RZECZY UŻYWANE
- SPRZEDAM/KUPIĘ/ZAMIENIĘ - 5 zł
- ODDAM ZA DARMO - 2,5 zł

RÓŻNE
- PRYWATNE - 5 zł
- FIRMOWE - 15 zł

KOMUNIKATY - 2,5 zł

NAUKA/ROZRYWKA/ZDROWIE - 10 zł

USŁUGI/DAM PRACĘ - 20 zł
- DLA OSÓB PRYWATNYCH - 10 zł
- SZUKAM PRACY - 10 zł

Dopłata za publikację na stronie internetowej - 1,5 zł za tydzień

Ogłoszenia drobne do gazety można zlecić:
- osobiście w redakcji gazety w Trzebnicy, przy ul. Armii Krajowej 2B
- mailem na adres reklama@nowagazeta.pl z dostarczeniem dowodu uiszczenia opłaty za ogłoszenie na konto bankowe NOWAPRESS s.c.
- przez stronę internetową nowagazeta.pl

OGŁOSZENIA DROBNE DO AKTUALNEGO WYDANIA GAZETY PRZYJMOWANE SĄ DO WTORKU DO GODZ. 16⁰⁰

NIERUCHOMOŚCI

SPRZEDAM

Sprzedam dom piętrowy dwurodzinny w ładnej dzielnicy Twardogóry .Dom poniemiecki o pow 165m grunt 900mkw.Można dokupić działkę budowlaną 1200mkw. Tel. 502138356

Sprzedam mieszkanie własnościowe, bezczynszowe w Trzebnicy w Rynku, ok. 50 mkw, po kapitalnym remoncie, umeblowane. Możliwość dokupienia drugiego mieszkania na tym samym piętrze i połączenia w jedno większe mieszkanie. Do mieszania przynależą piwnice, strych, miejsca parkingowe ze szlabanem. Tel.601792977

Sprzedam obiekt do wykończenia w zaawansowanej budowie w okolicach Twardogóry, pow. 1000mkw, działka 4000mkw. Netto3652K Tel. 883005222

Sprzedam grunty orne, nr działki ewidencyjnej 160/2, powierzchnia działki 3.53h, obręb Kuraszków, gm. Oborniki Śl., pow. Trzebnica. Cena 70tys./h Tel.71 310 14 20

MAM DO WYNAJĘCIA

Wydzierżawię atrakcyjny sklep w centrum Trzebnicy w bezpośredniej bliskości Urzędu Miasta, w pełni wyposażony w meble oraz taras zewnętrzny (oferta dotyczy również odsprzedaży wyposażenia sklepu). Tel.791632904

NOWa gazeta trzebnicka

Ogłoszenia drobne możesz nadać również w Żmigrodzie

Punkty, w których możesz nadać ogłoszenie do NOWej gazety trzebnickiej:

TRZEBNICA

- **Redakcja NOWej gazety** ul. Armii Krajowej 2B

- **Biuro Ogłoszeń** ul. Kościelna 7 (obok Hali Sportowej ZAPO)

ŻMIGRÓD

- **Usługi Poligraficzne** Mirosław Kuraciński, ul. Św. Jana Pawła II 5

Kawalerka w centrum Trzebnicy, pow. 36 mkw. umeblowana, nowe meble kuchenne, pełne wyposażenie, nowe zamykane osiedle. Tel.512434674

Wezmę w dzierżawę grunty orne, Żmigród, Prusice, Trzebnica, Zawonia, Oborniki Śląskie. nr tel 516898992

WCZASY DLA SENIORA – Krynica Morska – 8 dni od 949 zł/os., Stegna – 8 dni od 849 zł/os. Tel.534244044

Pawilon handlowy o pow. ok. 220 mkw. - Prusice, ul. Wrocławska 12a. Tel.602346382, 71/312-63-82

Wynajmę lokal użytkowy w Prusicach w Rynku, ok 45 mkw, przeznaczony na salon fryzjerski, kosmetyczny, solarium, atrakcyjna cena. Tel.71/3126382, 697477812, 602346382

CHCĘ WYNAJĄĆ

Wynajmę mieszkanie w Trzebnicy, parter, I piętro lub z windą od 15 kwietnia do pół roku. Tel.661747292

AUTO - MOTO

SPRZEDAM

Hyundai Accent, r. 1999, 1,4 benzyna, kolor żółty, pierwszy właściciel, kupiony w salonie, przebieg 160 tys.km, sprawny, bezawaryjny, cena 2000zł. Tel.881363371

KUPIĘ

Kupię każde auto po wypadku lub w całości, bez względu na stan. Własny transport, wystawiamy fakturę. Tel.601792977, 602318351

Złomowanie pojazdów oraz maszyn rolniczych! Wycena prze telefon, odbiór własnym transportem, wystawiamy zaświadczenia o demontażu. 603 886 997

RZECZY UŻYWANE

SPRZEDAM

Wyprzedam wyposażenie domu: sypialnie w komplecie; wyposażenie jadalni; witryny, stół i krzesła; szafki komody, szafy sosnowe, dywany, żyrandole mosiężne i kinkiety, sprzęt AGD, narożnik sosnowy do kuchni; meble ogrodowe. Sprzedam również regały do przechowywania oraz rowery miejskie. Tel.661747292

Pralka MIELE SOFTRONIC W 1734 WPS - Stan bdb. Wiele programów i funkcji. Pojemność 6 kg, wirowanie do 1400 obr. Kl. en A+ Tel 601876600

KUPIĘ

Kupię monety, zegarki, srebro, odznaczenia. Tel.725332771

RÓŻNE

Sprzedam siano w kostkach Tel.735–103-102

Sprzedam kombajn Bizon, rok. prod. 1987 z rozdrabniaczem słomy w dobrym stanie. Tel.798468098

Zakupię ciągniki rolnicze każdy stan, każda marka, rok, cena, całe i uszkodzone z dokumentami i bez, prasy belujące ładowarki maszyny, itd. gotówka zadzwń! Tel. 660795977

Sprzedam ziemniaki sadzeniaki, odmiana LORD, cena 1,50 zł/kg, Raszów. Tel.785724406, 536834954

Do oddania drewno i gałęzie na opał w zamian za wycinkę pół ha lasu (brzozy, olchy, wierzby) w okolicy wsi Gatka. Tel.605434047

Zrąb lasów, kupujemy drewno na pniu, wycinka, likwidacja, zrębkowanie. Możliwość uzyskiwania pozwolenia. - tel. 519590971

Kupię ciągniki, przyczepy i maszyny rolnicze. Tel.535135507

USŁUGI

Usługi ogrodnicze. Projekt i realizacja. tel. 661942559

Remonty, naprawy, wykończenia wnętrz, tel. 661942559

Usługi koparko-ładowarką oraz transport kruszywa, wywóz i załadunek. Tel.722880080

PRACA

DAM PRACĘ

Poszukujemy do Santander BP S.A. Oddział w Trzebnicy osoby do pracy na stanowisku doradca gotówkowy na czas określony od 01.03.2022 do 31.08.2023. Tel. 603917342

eprasa.pl 27e8e37c58

- **Zatrudnimy** lakiernika, także początkującego. Praca w Obornikach Śl. 604792680

- **Zatrudnię** Pana na stanowisko pomocnik budowlany z możliwością przyuczenia do wykonywanej pracy. Kontakt pod numerem telefonu:500266161

- **Zatrudnię** dekarza z doświadczeniem na dachach płaskich. Kontakt pod numerem telefonu: 500266161

żabka

- **Poprowadź** swój sklep Żabka we Wrocławiu, Trzebnicy i okolicach. Więcej informacji pod numerem 506595456.

- **Zatrudnimy** osobę samodzielną do wykonywania wnętrz: montaż płytek, biały montaż itp. Kontakt 500-266-161

ZŁOMOWANIE POJAZDÓW
tel. 600 609 606
Wydajemy zaświadczenie o demontażu
Odbieramy własnym transportem
Stacja demontażu pojazdów | Czarkowo 16 | 64-125 Poniec
REKLAMA

TARCZYŃSKI
JESZ LEPIEJ, ŻYJESZ LEPIEJ

W związku z dynamicznym rozowjem zakładu w Ujeździcu Małym poszukujemy

OPERATORÓW MASZYN WĘDZARNICZYCH
ORAZ
OPERATORÓW MASZYN OBRÓBKI MECHANICZNEJ

OFERUJEMY:
- Umowę o pracę
- Bezpłatną stołówkę
- Prywatną opiekę medyczną
- Dodatkowe ubezpieczenie na życie
- Darmowy transport do zakładu w Ujeździcu Małym

OCZEKUJEMY:
- Doświadczenia w pracy w zakładzie produkcyjnym
- Gotowości do pracy w systemie zmianowym

ATRAKCYJNE WYNAGRODZENIE
od 25,50 zł/h brutto

ZAPRASZAMY DO KONTAKTU
+48 726 665 555
hr@tarczynski.pl
www.tarczynski.pl
REKLAMA

URZĄD PRACY

07.02.2022 - PUP Trzebnica
OFERTY PRACY
(od pracodawców lokalnych)

- pracownik produkcji (Budziejowice)
- lakiernik (Oborniki Śląskie)
- specjalista ds. sprzedaży (Trzebnica)
- sprzedawca (Trzebnica)
- operator maszyn do obróbki pianki (Prusice)
- operator wózka widłowego (Trzebnica, Prusice)
- kucharz(Trzebnica)
- magazynier -logistyk (Księginice)
- ślusarz (Trzebnica)
- nauczyciel edukacji wczesnoszkolnej (Oborniki Śląskie)
- nauczyciel w przedszkolu (Oborniki Śląskie)
- montarzysta ogrodzeń /ślusarz (Trzebnica)
- mechanik maszyn i urządzeń przemysłowych (Trzebnica)
- pracownik produkcji (Trzebnica)
- robotnik budowlany (Trzebnica)
- wychowawca (Trzebnica, Oborniki Śląskie)
- serwisant (Siemianice)
- murarz, tynkarz, malarz, stolarz, płytkarz, pracownik budowlany, pomocnik (Trzebnica)
- nauczyciel muzyki 4/18etatu (Trzebnica)
- pracownik ochrony fizycznej (Żmigród, Wrocław)
- pracownik budowlany (Skokowa)
- murarz (Grochowa)
- nauczyciel języka angielskiego 7/24 (Oborniki Śląskie)
- nauczyciel języka niemieckiego 7/24 (Oborniki Śląskie)
- nauczyciel języka francuskiego 7/24 (Oborniki Śląskie)
- salowa (Trzebnica)
- wicedyrektor (Oborniki Śląskie)
- starszy magazynier (Oborniki Śląskie)
- nauczyciel wspomagający (Oborniki Śląskie)
- dekarz (Czeszów)
- referent księgowy (Trzebnica)
- nauczyciel historii (Trzebnica)
- nauczyciel przedmiotów zawodowych (Trzebnica)
- nauczyciel fizyki (Trzebnica)
- nauczyciel języka angielskiego (Trzebnica)
- nauczyciel geografii (Trzebnica)
- nauczyciel logistyk (Trzebnica)
- nauczyciel surdopedagog 2/18 etatu (Trzebnica)
- nauczyciel grafiki i poligrafii cyfrowej (Trzebnica)
- elektromonter (powiat trzebnicki i Wrocław)
- kosmetyczka (Trzebnica)
- pedagog szkolny (Trzebnica)
- nauczyciel przedmiotów zawodowych (Trzebnica)
- sprzątaczka biurowa - 1/2 etatu (Trzebnica)
- pracownik dezynsektor (Trzebnica)
- pracownik produkcji (Tarnowiec)

AGRITO Monika Świtała
SKUP I SPRZEDAŻ ZBÓŻ

Topola Wielka ul. Gajowa 18
63-421 PRZYGODZICE

DZIAŁ HANDLOWY
tel. 62 720 45 84, 690 308 358, 500 072 080

Nowy właściciel OBIEKTU W SŁAWOSZOWICACH
ul. Kolejowa 21,
56-300 SŁAWOSZOWICE
tel. 509 440 443, 71 384 01 53

SKUP - SPRZEDAŻ
kukurydzy mokrej, suchej, zbóż i rzepaku
Kontraktacja kukurydzy, zbóż i rzepaku
- SZYBKA PŁATNOŚĆ
- MOŻLIWOŚĆ ODBIORU
- USŁUGA SUSZENIA
- USŁUGA MAGAZYNOWANIA

Ponadto w OBIEKCIE SŁAWOSZOWICE prowadzimy sprzedaż pasz

ZAPRASZAMY DO WSPÓŁPRACY
REKLAMA

30 LAT TARCZYŃSKI
JESZ LEPIEJ, ŻYJESZ LEPIEJ

W związku z dynamicznym rozwojem do Zakładu w Ujeździcu Małym

POSZUKUJEMY
- Operatorów maszyn
- Pracowników produkcji
- Magazynierów
- Pakowaczy
- Ustawiaczy maszyn

OFERUJEMY
- Umowę o pracę
- Bezpłatną stołówkę
- Prywatną opiekę medyczną
- Dodatkowe ubezpieczenie na życie
- Darmowy transport

ATRAKCYJNE WYNAGRODZENIE
od 21,50 zł/h brutto

ZAPRASZAMY DO KONTAKTU
+48 726 665 555
hr@tarczynski.pl
www.tarczynski.pl
REKLAMA

"MACII" STACJA DEMONTAŻU POJAZDÓW MACIEJ NOWAK
Śmiłowo 29e, 64-125 Poniec, tel 733 70 70 70
ZEZŁOMUJ AUTO W FIRMIE MACII
I WYGRAJ NOWE
EDYCJA 3
Loteria trwa od 01.01.2022r do 31.12.2022r
Szczegóły w regulaminie na stronie www.macii.pl
REKLAMA

Zaoczne Liceum Ogólnokształcące dla Dorosłych ogłasza
Nabór na semestry wiosenne do LO TRWA
LO JAMA
Wrocław,
ul. Trzebnicka 42
tel. 71 727 11 32, 603 532 023
e-mail: lojama_jd@o2.pl
janusz_janowski@wp.pl
www.lojama.eu
REKLAMA

NOWagazeta.pl
STREFA PREMIUM
CZYTAJ CAŁE ARTYKUŁY Z GAZETY
bez ograniczeń, tak jak lubisz
CZYTAJ ZA 1 ZŁ
*Oferta promocyjna - 1 zł za pierwszy miesiąc dostępu
REKLAMA

eprasa.pl 27e8e37c58

/gazeta.trzebnicka
www.nowagazeta.pl
NOWA gazeta trzebnicka
Nr 6 (1315) 10 - 16 II 2022
e-mail: redakcja@nowagazeta.pl
tel. interwencyjny: 693-44-61-41

MOŻESZ JEDNORAZOWO SKORZYSTAĆ Z PAKIETU BEZPŁATNYCH BADAŃ DIAGNOSTYCZNYCH WYKONYWANYCH W WYZNACZONYCH PLACÓWKACH BEZ SKIEROWANIA OD LEKARZA.

1. Zaloguj się do **Internetowego Konta Pacjenta (IKP)** na stronie pacjent.gov.pl.
2. Wypełnij **Ankietę Profilaktyki 40 PLUS.**
3. Po jej uzupełnieniu wygeneruj **e-skierowanie** na pakiet badań.*
4. Zgłoś się na **badania w placówce, która realizuje program. Weź ze sobą dowód osobisty.**
5. **Wyniki badań** otrzymasz na Internetowe Konto Pacjenta (IKP) lub w placówce, w której zrobiłeś badania.

Jeżeli nie korzystasz z IKP, możesz uzyskać e-skierowanie na pakiet badań za pośrednictwem infolinii **Domowej Opieki Medycznej (DOM) pod nr tel. 22 735 39 53.**
Koszt połączenia zgodny z taryfą operatora.

* generowanie e-skierowania przez system trwa do 2 dni roboczych

SPRAWDŹ NA
WWW.GOV.PL/PROFILAKTYKA

POLSKI ŁAD
Ministerstwo Zdrowia
NFZ Narodowy Fundusz Zdrowia
SDML

eprasa.pl 27e8e37c58