dziś SPORTOWY24

- **Widzew - Lech 2:1.** Udany debiut trenera **str. 16**
- **Dziś gra ŁKS.** To mecz byłych mistrzów Polski **str. 18**
- **Trzecia liga.** Warta Sieradz ugryzła Ząbkovię **str. 20**

Już dziś specjalny dodatek **Kobieca Twarz**

- A w nim prezentujemy kandydatki biorące udział w naszej akcji

Dziennik ŁÓDZKI

Poniedziałek, 9.03.2026

Wydanie A B C D
Nr 56 (27 224)

www.dzienniklodzki.pl
Cena 5,50 zł (w tym 8% VAT)

Przemysław Czarnek kandydatem PiS na premiera **str. 8**

Rockowa gwiazda wystąpi na Łódź Summer Festival **str. 7**

Stany Zjednoczone zamierzają wysłać do Iranu komandosów **str. 9**

Nr ISSN 2353-6187 Nr indeksu 350-044

FOT. BARTOSZ KSIĘŻAK

ŁÓDŹ

Motocykliści zaczęli sezon. Ale na jednym kole jeździł tylko mistrz **str. 2**

Łódź W szpitalu Kopernika działa najnowocześniejszy mammograf w Polsce **str. 4**

Łódź W mieście powstało już ósme stowarzyszenie lokatorów **str. 5**

ŁÓDŹ DECYZJA W TEJ SPRAWIE NALEŻY DO RADNYCH

Czy drożejące paliwo wywoła podwyżkę cen biletów MPK?

Jacek Zemła
Komunikacja miejska

Ceny na stacjach paliw zmieniają się kilka razy dziennie, niestety tylko w jednym kierunku. Przez ostatni tydzień paliwa podrożały o ponad złotówkę na litrze, a w największym stopniu olej napędowy. Na tym właśnie paliwie jeżdżą autobusy MPK. Czy wzrost cen na stacjach może oznaczać podwyżki cen biletów?

Autobusy MPK na ogólnodostępnych stacjach nie tankują. W zajezdniach są specjalnie tankiernie, gdzie każdego dnia po zjeździe z trasy autobusy są tankowane. Firma kupuje paliwo w dużych ilościach, idących w dziesiątki tysięcy litrów miesięcznie. Ma zawarte długoterminowe kontrakty na dostawy, więc wahania cen paliw na rynku hurtowym nie powinny przekładać się bezpośrednio na koszty zakupu paliwa, ale tak nie jest. Wzrost cen paliw wpływa na ponoszone przez MPK koszty.

FOT. JACEK ZEMŁA

Każdego dnia na łódzkie ulice wyjeżdża około 320 autobusów

- Ceny kupowanej przez Spółkę ropy oparte są na kilku czynnikach w tym m.in. cenie spotowej (hurtowej) Orlenu. Zmiany cen paliw na rynkach mają więc również przełożenie na cenę zakupu paliw przez MPK-Łódź - poinformował nas rzecznik MPK Piotr Wasiak.

Na końcu i tak zapłacą pasażerowie

Czy wobec tego czekają nas podwyżki cen biletów? Tego nie można wykluczyć, choć trzeba pamiętać, że to nie MPK decyduje o cenach biletów. Od ustalania taryf w komunikacji miejskiej jest Rada Miejska w Łodzi. Na razie nie ma ona w planach zmiany uchwały o cenach biletów MPK, ale jeśli okaże się że miasto musi dokładać do komunikacji miejskiej coraz więcej ze względu na rosnące ceny paliwa, wtedy będzie podstawa do podwyżek opłat w MPK.

REKLAMA 0011486844

eprasa.pl 283cb0852c

Jutro w naszej gazecie
Strefa Biznesu

Polska musi budować własne zaplecze technologiczne i przemysłowe w dziedzinie energetyki i uniezależnić się od importu

AUTOPROMOCJA 0010990256

Zamów **prenumeratę**
Dziennik Łódzki **42 715 80 68**
bok.prenumerata@polskapress.pl
prenumerata.dzienniklodzki.pl

FOT. BARTOSZ KSIĘŻAK

Jest wiatr we włosach. Motocykliści po zimowej przerwie wyjechali na łódzkie ulice

Motocykliści rozpoczęli sezon. Ale jazdę na jednym kole lepiej zostawić mistrzowi

Bartosz Księżak
Łódź

W sobotę, 7 marca w Łodzi wielu właścicieli motocykli pojawiło się przy Limanowskiego 156, gdzie zorganizowano Moto Grill z okazji wielkiego otwarcia salonu motocyklowego.

Spotkanie miało charakter otwarty i przyciągnęło wielu motocyklistów z regionu oraz osoby zainteresowane rozpoczęciem przygody z jazdą na motocyklu.

Wydarzenie stało się okazją do rozpoczęcia motocyklowego sezonu 2026, towarzyskich spotkań, wymiany doświadczeń oraz integracji lokalnej społeczności motocyklowej.

Największą atrakcją wyda był widowiskowy pokaz stuntu w wykonaniu Rafała Pasierbka, znanego w świecie motocyklowym jako Stunter13. To jeden z najbardziej rozpoznawalnych polskich stunt riderów oraz mistrz świata w tej dyscyplinie.

Mistrz zaprezentował efektowne ewolucje motocyklowe, w tym jazdę na jednym kole, kontrolowane poślizgi oraz dynamiczne manewry wykonywane z dużą precyzją.

Organizatorzy przygotowali również szereg dodatkowych atrakcji. Można było między innymi: sprawdzić swoje umiejętności jazdy na jednym kole na symulatorze wheelie, odwiedzić strefę odzieży motocyklowej, stworzyć własną koszulkę motocyklową,

Jak przystało na wydarzenie o nazwie Moto Grill, nie zabrakło także strefy gastronomicznej.

Kolej na Kobiety. Dzień przed 8 marca odbyła się wielka gala

Magdalena Jach
Głowno

W bieliźnie, w strojach dziennych i wieczorowych, ale przede wszystkim z uśmiechem zaprezentowały się w sobotę, 7 marca na gali finałowej uczestniczki 11. edycji Festiwalu Kolej na Kobiety.

Reprezentatki całego województwa łódzkiego przełamały swoją codzienną rutynę i wystąpiły w roli modelek, prezentując kolekcje znakomitych projektantów i marek.

W Hali Widowiskowo-Sportowa przy SP 2 w Głownie w sobotni wieczór na scenie zaprezentowało się blisko 30 mieszkanek województwa łódzkiego. Na co dzień - zwyczajnie żyjące i pracujące - pokazały się z całkiem innego strony: błyszczały na scenie jak prawdziwe gwiazdy! Na widowni kibicowali im ich bliscy, uczestniczki poprzednich edycji oraz wielu fanów imprezy, która doczekała się już 11. edycji.

Wychodzą na scenę, łamią schematy

Bohaterki wieczoru zaprezentowały kolekcje przygotowane przez projektantki i marki: Angelikę Józefczyk, Ulkę Tę od Szycia, Kris Line oraz Szafę na Plus. Każda z kobiet wniosła na wybieg swoją historię, często bardzo osobistą.

- Każdy z nas ma podobne problemy i szuka wsparcia, rozmowy, dialogu. Kiedy po festiwalu uczestniczki wracają do domu, dopiero wtedy dociera do nich, jak wiele zrobiły dla siebie. Zrobiły pierwszy ważny krok - mówi Michał Kmieć, organizator. - Najpierw jest ogrom emocji, zdjęcia, gratulacje. A potem przychodzi refleksja: „zrobiłam coś fantastycznego dla siebie". I to jest dopiero początek.

FOT. MAGDALENA JACH

Gala Festiwalu Kolej na Kobiety w Głownie. W finale pojawiło się prawie 30 mieszkanek regionu łódzkiego

Michał Kmieć i Justyna Tomaszewska, znana łódzka przewodniczka, byli gospodarzami wieczoru, a galę urozmaicili wspaniali artyści - wokalistka Kasia Dereń, skrzypek Artur Lewinowicz oraz zespół teneczny Czarne Pantery.

Kolej na Kobiety honorowym patronatem objęła marszałek województwa łódzkiego Joanna Skrzydlewska.

Bardzo ważne jest, aby kobiety miały przestrzeń do spotkania, inspiracji i wymiany doświadczeń. To wydarzenie buduje poczucie wartości i daje możliwość rozwoju - mówiła podczas gali. - W regionie łódzkim mamy wspaniałe kobiety: piękne, ambitne, odważne i przedsiębiorcze. Jestem dumna, że samorząd województwa może wspierać inicjatywy, które są właśnie dla nich.

Dla wielu uczestniczek tegorocznej edycji wyjście na wybieg i stanięcie w blasku kamer i fleszy, było przełomowym doświadczeniem.

- Chciałam uwierzyć w siebie i pokazać, że jako kobieta wciąż mogę coś osiągnąć - przyznaje Ola, jedna z uczestniczek. - Najtrudniejszy był pierwszy krok - odważyć się wyjść na wybieg, zwłaszcza w bieliźnie! Gdy prezentowałam suknie, poczułam się jak prawdziwa dama. Na początku trochę się przejmowałam, jak zostanę odebrana. Ale w dniu finału zupełnie przestałam o tym myśleć. Czułam tylko energię i radość. Teraz jestem po prostu szczęśliwa, że dałam radę.

Uczestniczki tej oraz poprzednich edycji Festiwalu Kolej na Kobiety z pełnym przekonaniem zachęcają inne kobiety do udziału w tej przygodzie.

Finał poprzedziły spotkania i rozmowy. W Arche Hotel Tobaco Łódź warsztaty dla tegorocznych bohaterek poprowadziła Małgorzata Omiecińska (Troska o siebie Kobiety 35+), mówiąc o kobiecej odwadze i o tym, jak często kierujemy ją na zaspokajanie potrzeb innych, zapominając o własnych. Były też porady, dotyczące prawidłowego dobierania bielizny, prowadzone przez brafitterki (Kris Line). W Głownie panie miały natomiast zajęcia z Moniką Ciołek (SensoWorld), która pokazuje, jak odzyskać równowagę, wyciszenie i regenerację pomaga odzyskać spokój, zredukować napięcie i zadbać o dobre samopoczucie poprzez różne formy pracy z ciałem i emocjami.

Partnerem strategicznym i gospodarzem wydarzenia było Miasto Głowno, partnerem - Województwo Łódzkie, redakcje Dziennika Łódzkiego i Expressu Ilustrowanego - patronami medialnymi.

Pogoda w regionie

Dzisiaj

Dzień **17°C** Noc **2°C**

Barometr **1027 hPa**
Wiatr **płd-wsch., 15 km/godz.**
Biomet **korzystny**

Jutro
Dzień **15°C** Noc **1°C**

Środa
Dzień **16°C** Noc **2°C**

Czwartek
Dzień **16°C** Noc **3°C**

Temperatura już wiosenna i noce na plusie

9 MARCA 2026

Dziś 68. dzień roku.
Do końca roku zostało 297 dni.

Wschód słońca w Łodzi
o godz. 609, a zachód o godz. 17.37. Dzień będzie trwał 11 godz. 28 min. i będzie dłuższy od najkrótszego dnia w roku o 3 godz. 38 min.

Dzisiaj imieniny obchodzą:
Dominik, Franciszka, Grzegorz i Katarzyna

Przysłowie na dziś:
W zdrowym ciele zdrowy duch

KALENDARIUM

1918
Stolica Rosji została przeniesiona z Piotrogrodu (dziś Petersburg) do Moskwy. Piotrogród był stolicą od 1712 roku

FOT. ARCHIWUM IPN

1983
Rozpoczął się proces Anny Walentynowicz (na zdjęciu) oskarżonej o zorganizowanie strajku w Stoczni Gdańskiej

1945
279 amerykańskich bombowców B-29 zbombardowało Tokio. Zginęło ok. 120 tys. osób, więcej niż po zrzuceniu bomby atomowej na Hiroszimę.

1959
W Nowym Jorku zaprezentowano lalkę Barbie, jedną z najlepiej sprzedających się zabawek i najbardziej znanych ikon kultury masowej

2017
Donald Tusk został ponownie wybrany na stanowisko przewodniczącego Rady Europejskiej. Pełnił tę funkcję w latach 2014-2019.

eprasa.pl 283cb0852c

REKLAMA

0011469428

PGNiG
GRUPA ORLEN

ORLEN

eprasa.pl 283cb0852c

Oskarżony o skatowanie psa na śmierć w ostatniej chwili zażądał obrońcy

Wiesław Pierzchała
Łódź

Sprawa szokuje. Oprawca bił i kopał psa oraz rzucał nim o ścianę i meble. Pies nie przeżył tej gehenny. Prokurator Ewa Popińska zażądała dla oskarżonego najsurowszej w takich przypadkach kary - pięciu lat więzienia.

W sprawie tego - jak podkreśla prokuratura - „odrażającego przestępstwa" na ławie oskarżonych zasiadają: 23-letni Tomasz L. i jego 21-letnia ówczesna partnerka Anastazja S. On jako główny oskarżony usłyszał zarzut zabicia psa i znęcania się nad nim ze szczególnym okrucieństwem. Ona odpowiadała za to, że nie reagowała na wyczyny 23-latka, który katował należącego do niej czworonoga.

Na rozprawie w czwartek 5 marca w Sądzie Rejonowym Łódź - Śródmieście wszyscy spodziewali się wyroku. Stało się jednak inaczej. Otóż dzień przed rozprawą oskarżony nagle ustanowił obrońcę. Został nim adwokat Ireneusz Perka, który musi zapoznać się z materiałem dowodowym. A to wymaga czasu. Stąd przerwa w procesie.

Prawo do obrony przed szybkością procesu

Zdaniem prokurator Popińskiej jest to gra na przedłużenie procesu ze strony oskarżonego, który do tej pory nie miał obrońcy, unikał rozpraw i także w czwartek 5 marca nie przybył do sądu. Jednak sędzia Adam Kulesza zaznaczył, że prawo do obrony jest ważniejsze od szybkości procesu i wyznaczył kolejny termin rozprawy - 26 marca.

Według prokuratury, od lipca do października 2024 roku Tomasz L. regularnie bił 9-letniego psa rasy mieszanej o imieniu Tosia z otwartej dłoni oraz pięścią po głowie i innych częściach ciała, kopał po całym ciele oraz ciągnął za smycz, a ostatecznie zabił rzucając nim o ścianę i uderzając o blat biurka. Działo się to w bloku przy ul. Marynarskiej na Bałutach. Poturbowany i zmaltretowany pies padł 2 października 2024 roku.

Takich mamografów jest tylko kilka w Polsce

Liliana Bogusiak-Jóźwiak
Łódź

Pierwsze pacjentki już się zbadały i skorzystały z możliwości jakie daje badanie najnowocześniejszym sprzętem do mammografii w województwie łódzkim.

Do szpitala im. Kopernika w Łodzi trafił jeden z najnowocześniejszych mammografów w Polsce. Aparat kosztował 2,4 mln zł, a jego zakup był możliwy dzięki środkom z KPO. W Polsce jest tylko kilka takich urządzeń.

Urządzenie ma system do biopsji piersi, który pozwala pobrać materiał do badania i jednocześnie dokładnie obejrzeć tkanki w czasie rzeczywistym.

Joanna Skrzydlewska, marszałek województwa łódzkiego, podczas prezentacji sprzętu w szpitalu Kopernika zachęcała mieszkanki do tego, aby korzystały z badań profilaktycznych.

- Przebadałam się pierwszego września ubiegłego roku i zachęcam wszystkie kobiety do wykonywania badań profilaktycznych - apelowała podczas prezentacji tego nowoczesnego sprzętu w szpitalu Kopernika.

FOT. LILIANA BOGUSIAK-JÓŹWIAK

Prezentacja mammografu w szpitalu im. Kopernika. Takich urządzeń jest tylko kilka w Polsce

Codziennie w szpitalu im. M. Kopernika ponad 30 pacjentek zgłasza się na badanie mammograficzne. W tej grupie są też panie, które po wykonaniu mammografii zostały skierowane na pogłębioną diagnostykę z wykorzystaniem biopsji.

- Jesteśmy ośrodkiem, który wykonuje badania z tak zwanej diagnostyki pogłębionej - mówił nam doktor Maciej Naze, kierownik Ośrodka Mammografii w Centrum Skriningu Raka Sutka. - Posiadamy dwa aparaty, które mają możliwość wykonywania badań z podaniem kontrastu, co jest nowością w wykonywaniu mammografii. Są to badania, które swoją skutecznością pozwalają zastąpić rezonans magnetyczny. W wybranych przypadkach mammografia piersi z kontrastem jest najlepszym rozwiązaniem.

Urządzenie, które trafiło do Kopernika różni się tym od innych urządzeń tego typu, że ze zmian widocznych wyłącznie w badaniach z kontrastem lekarz może pobrać materiał do badania i chwilę później ocenić, czy pobrano właściwe tkanki.

Zdecydowaną większość biopsji wykonuje się pod kontrolą usg. Biopsja pod kontrolą mammografu jest zarezerwowana dla tej grupy pacjentek u których zmiany w piersi nie są widoczne w badaniu ultrasonograficznym. Pacjentki, które zgłaszają się na diagnostykę są przyjmowane od ręki.

Mammografia nie jest bolesna. Trwa kilka minut. W tym czasie technik radioterapii wykonuje cztery zdjęcia. Nowe uciskadła piersi są lepiej wyprofilowane, więc podczas dekompresji dyskomfort, które mogą odczuwać szczególnie wrażliwe pacjentki jest mniejszy.

REKLAMA 0011461045

Strategie na zdrowie przyszłości: XI Kongres Wyzwań Zdrowotnych w Katowicach o granicach wytrzymałości systemu i praktycznych rozwiązaniach

W terminie 12–13 marca 2026 r. Katowice staną się centrum debaty o przyszłości systemu ochrony zdrowia. XI Kongres Wyzwań Zdrowotnych, organizowany pod hasłem „Nowe strategie dla zdrowia. Czas na redefinicję celów i wyzwań", to najważniejsze i największe spotkanie z udziałem ekspertów, którzy reprezentują każdą grupę zawodową wpływającą na kształt systemu. Listę prelegentów tworzą uznane osobistości reprezentujące różne perspektywy systemu, na czele z Jolantą Sobierańską-Grendą, ministrą zdrowia. To już ostatni moment na rejestrację.

– W ochronie zdrowia nie brakuje diagnoz – dziś najbardziej brakuje uzgodnionych priorytetów i narzędzi wdrożenia. Dlatego w programie HCC 2026 stawiamy na rozmowę o rozwiązaniach: co się sprawdza, co można skalować, gdzie potrzebne są zmiany systemowe, a gdzie lepsza organizacja i współpraca. Chcemy, by kongres był miejscem, z którego uczestnicy wychodzą nie tylko z listą wyzwań, ale też z konkretnymi kierunkami działań – mówi **Klara Klinger**, redaktorka naczelna portalu rynekzdrowia.pl.

Program tegorocznej edycji kongresu koncentruje się na najpoważniejszych wyzwaniach dla ochrony zdrowia, wymagających praktycznych odpowiedzi – presji demograficznej, napięciach finansowych, tempie rozwoju technologii oraz rosnącym znaczeniu bezpieczeństwa w niestabilnym otoczeniu geopolitycznym. Mocnym akcentem programu będzie zdrowie psychiczne oraz oddanie głosu młodym i pacjentom. Ważną osią HCC 2026 będzie przełożenie diagnoz i rekomendacji na rozwiązania, które da się wdrażać w systemie, instytucjach oraz w codziennej pracy placówek: obok debat strategicznych zaplanowano sesje warsztatowe, okrągłe stoły i formuły nastawione na networking i wymianę doświadczeń.

Wielowymiarowa analiza systemu

Wydarzenie, któremu w tym roku przyświeca hasło: **„Nowe strategie dla zdrowia. Czas na redefinicję celów i wyzwań"**, pokaże system ochrony zdrowia z wielu perspektyw, jako obszar, w którym jednocześnie kumulują się skutki starzenia się społeczeństwa, rosnących kosztów, cyfryzacji i rozwoju sztucznej inteligencji, nowych ryzyk epidemiologicznych oraz zagrożeń kryzysowych.

Nagrody i wymiana dobrych praktyk

XI Kongres Wyzwań Zdrowotnych będzie przestrzenią uhonorowania osób i instytucji pracujących na rzecz lepszej przyszłości ochrony zdrowia. Redakcja Rynku Zdrowia po raz czwarty przyzna wyróżnienie **Kobieta Rynku Zdrowia**, doceniając liderki, których praca realnie wpływa na system i doświadczenia pacjentów. Rozstrzygnięty zostanie również konkurs **Zdrowy Samorząd**

dla gmin, miast, powiatów i województw inwestujących w profilaktykę, edukację zdrowotną oraz lokalne programy prozdrowotne.
Trzecim wydarzeniem towarzyszącym będzie wręczenie nagrody **Animus Fortis Mężny Duch**, ustanowionej przez dyrektora Wojskowego Instytutu Medycznego – Państwowego Instytutu Badawczego, gen. broni prof. Grzegorza Gieleraka.

Eksperci i skala wydarzenia

Kongres co roku gromadzi uczestników z całego ekosystemu: praktyków medycyny, ekspertów zdrowia publicznego, administrację i samorządy, naukę, biznes oraz organizacje pacjenckie. W poprzedniej edycji w HCC wzięło udział ponad 4600 osób, w tym 3000 stacjonarnie. Wśród potwierdzonych prelegentów są m.in.: **Jolanta Sobierańska-Grenda**, ministra zdrowia; **Marcin Bruszewski**, prezes Innovaris Polska; **Grzegorz Cessak**, prezes Urzędu Rejestracji Produktów Leczniczych, Wyrobów Medycznych i Produktów Biobójczych; **Bartłomiej Ł. Chmielowiec**, Rzecznik Praw Pacjenta; **Piotr Grzebalski,** dyrektor Biura Relacji z Sektorem Publicznym Departamentu Relacji Strategicznych Banku Gospodarstwa Krajowego; **Paweł Grzesiowski,** Główny Inspektor Sanitarny**; Ilona Hibner,** dyrektorka Departamentu Oceny Inwestycji Ministerstwa Zdrowia**; Wiktor Janicki,** prezes Związku Pracodawców Innowacyjnych Firm Farmaceutycznych INFARMA**; Przemysław Jesionowski**, prezes IC Solutions; **Katarzyna Anna Kacperczyk**, podsekretarz stanu w Ministerstwie Zdrowia; **Sławomir Kmak**, dyrektor operacyjny Medbase Polska; **Konrad Korbiński,** dyrektor Ministerstwa Zdrowia; **Filip Nowak,** prezes Narodowego Funduszu Zdrowia; **Mateusz Oczkowski**, dyrektor Departamentu Polityki Lekowej i Farmacji w Ministerstwie Zdrowia; **Paweł Ossowski**, prezes ZARYS International; **Anna Rulkiewicz**, prezeska Grupy LUX MED; **Daniel Rutkowski,** prezes Agencji Oceny Technologii Medycznych i Taryfikacji; **Pia Schall**, dyrektorka Boehringer Ingelheim w Polsce; **Łukasz Sosnowski**, dyrektor Departamentu e-Zdrowia w Ministerstwie Zdrowia; **Adam Szlachta**, prezes Grupy American Heart of Poland oraz Scanmed; **Maksymilian Świniarski**, prezes TZF Polfa.

eprasa.pl 283cb0852c

W Łodzi powstaje kolejne stowarzyszenie lokatorów

Liliana Bogusiak-Jóźwiak
Łódź

Kolejne Stowarzyszenie Lokatorów rejestrują najemcy mieszkań w kamienicy przy ul. Kraszewskiego 20. Będzie to już ósme tego typu stowarzyszenie w Łodzi.

W Łodzi działają już stowarzyszenia lokatorów mieszających w prywatnych kamieniach przy ul.: 1-go Maja 35, Żeromskiego 17, Wysokiej 21, Pomorskiej 7, Wojska Polskiego 88, Rewolucji 1905 r nr 40, ul. Rewolucji 1905 r nr 20. Dokumenty do KRS złożyli także mieszkańcy kamienicy przy ul. Kraszewskiego 20. Do ostatniego ze stowarzyszeń wstąpiło 13 najemców mieszkań.

FOT. KRZYSZTOF SZYMCZAK

O problemach lokatorów prywatnej kamienicy pisaliśmy w sierpniu 2025 r. Teraz mieszkańcy czekają na wpisanie założonego przez siebie Stowarzyszenia Lokatorów do KRS.

Dlatego się zrzeszają

Założenie stowarzyszenia lokatorów to przede wszystkim ułatwienie w dochodzeniu swoich praw przed sądem. W sytuacji, gdy właściciel kamienicy zmienia warunki umowy najmu mieszkań, znacząco podnosi czynsz i skraca okres wypowiedzenia najmującym, wywołuje to w mieszkańcach protest. Niestety działając osobno, najemca musi sobie radzić sam - od szukania wsparcia prawnego, poprzez złożenie pozwu i udziału w procesie sądowym. Zakładając Stowarzyszenie Lokatorów i decydując się na skorzystanie z pomocy prawnika mieszkańcy dzielą się kosztami. Jest to o tyle istotne, że koszt opinii biegłych jest bardzo wysoki.

Tym już się to opłaciło

Lokatorzy, którzy założyli stowarzyszenia, mają za sobą wygrane sprawy o podwyżki czynszu. Prawomocnie proces z kamienicznikiem wygrali m.in. lokatorzy kamienicy przy ul. 1-go Maja 35. Teraz swoich racji dochodzą mieszkańcy kamienicy przy ul. Kraszewskiego, którzy skierowali do Sądu Rejonowego pozew gdy właściciel budynku o 70 proc. podniósł im czynsz. Sprawą ma zająć się mediator.

- Powstanie stowarzyszenia przy ul. Kraszewskiego 20 pokazuje, że lokatorzy coraz częściej decydują się działać wspólnie, zamiast mierzyć się z problemami w pojedynkę - mówi adwokat Piotr Paduszyński. - Zorganizowana wspólnota ma realną siłę oddziaływania i większe możliwości egzekwowania swoich praw.

Idea stowarzyszeń lokatorskich opiera się na solidarności i wzajemnym wsparciu. Tam, gdzie pojedynczy mieszkaniec często pozostaje bez odpowiedzi, zorganizowana grupa potrafi skutecznie domagać się transparentnych rozliczeń i przestrzegania prawa.

- Każde nowe stowarzyszenie to kolejny krok w stronę budowania świadomej społeczności lokatorskiej w Łodzi - podkreśla mecenas. - Im więcej mieszkańców zna swoje prawa i potrafi je wspólnie egzekwować, tym trudniej o nadużycia i nieuczciwe praktyki.

Rozpoczynają się remonty ważnych skrzyżowań. Są zmiany w komunikacji

Jacek Zemła
Łódź

W niedzielę 8 marca rozpocznie się remont nawierzchni na skrzyżowaniu ulic Wschodniej i Rewolucji 1905 r. Na czas trwania prac zmianie ulegnie organizacja ruchu oraz trasy autobusów MPK.

Z kolei w niedzielę 15 marca drogowcy rozpoczęli remont kolejnego ważnego skrzyżowania. Tym razem prace prowadzone będą u zbiegu ulic Nawrot i Sienkiewicza. Tam również będą zmiany tras MPK.

W pierwszej kolejności zostanie zamknięta północna połówka skrzyżowania od strony ul. Wschodniej. Przejazd możliwy będzie jednym pasem wzdłuż ul. Rewolucji 1905 r. W miarę postępu prac zamknięty będzie południowy fragmenty skrzyżowania. Zmianie ulegną trasy linii 86, 96, Z13, N4AB, N7AB i N8. Utrudnienia w tym miejscu powinny zakończyć się w ciągu tygodnia.

FOT. UML/ŻYDOWICZ

Częściowo zamknięto skrzyżowanie ulic Rewolucji 1905 r. i Wschodniej

Na tym jednak nie koniec. Tydzień później - od niedzieli 15 marca zaczną się prace u zbiegu ulic Nawrot i Sienkiewicza, gdzie również naprawiona zostanie nawierzchnia jezdni.

Tutaj także przewidziano połówkowe zamknięcie skrzyżowania - w pierwszej kolejności zamknięta zostanie strona północna. Przejazd będzie możliwy jednym pasem, wzdłuż ul. Nawrot. Utrudnienia w tym miejscu potrwają do początku kwietnia.

MATERIAŁ INFORMACYJNY FUNDACJI ZIEMIA I LUDZIE
0011346476

PRAWDZIWE HISTORIE CZYSTEGO POWIETRZA

Dzięki termomodernizacji mam więcej czasu dla dzieci

Czyste Powietrze Jest OK

Pana Daniela z Polanki Wielkiej (woj. małopolskie) nie trzeba było długo przekonywać do skorzystania z programu Czyste Powietrze. Gdy tylko kolega opowiedział mu o takiej możliwości, zgromadził wszystkie potrzebne dokumenty i złożył wniosek. Już drugą zimę mieszka w ocieplonym i ogrzewanym pompą ciepła domu. Wbrew pozorom, podchodząc do programu wcale nie dysponował sporą gotówką. Po prostu nie chciał się wiązać kredytem na wiele lat, a uniknąć go mógł tylko dzięki dotacji z Czystego Powietrza.

UWAGA, KONKURS!
Jesteś beneficjentem Czystego Powietrza?
Podziel się z nami swoją prawdziwą historią i przekonaj innych do inwestycji w zdrowie i ciepło.
Wejdź na czystepowietrzejestok.pl
Co miesiąc do wygrania hulajnoga elektryczna!

Pan Daniel mieszka z żoną i dwójką małych dzieci na piętrze domu jednorodzinnego wybudowanego w latach 80. Parter zajmują rodzice pana Daniela. Wiedzieli, że jeśli nie otrzymają dotacji, będą musieli wziąć duży kredyt i spłacać go przez wiele lat.
– Sami nigdy nie zrobilibyśmy takiej inwestycji – mówi nam pan Daniel.
Przedsięwzięcie nie mogło się więc nie udać.

Prywatnie lub z pomocą gminy

Pan Daniel jest człowiekiem zadaniowym. Zgłosił się do prywatnej firmy zajmującej się przygotowywaniem wniosków do zgłoszenia w programie Czyste Powietrze. Choć można korzystać z usług takiej firmy, to lepiej najpierw zajrzeć do urzędu gminy. W większości gmin w Polsce (2138) działają bezpłatne punkty konsultacyjno-informacyjne programu Czyste Powietrze, w których są specjalnie oddelegowani pracownicy pomagający mieszkańcom w złożeniu wniosku i – po otrzymaniu dotacji i wykonaniu poszczególnych etapów inwestycji – w rozliczeniu przedsięwzięcia. Są do tego fachowo przygotowani. Większość gmin to także operatorzy w nowym programie Czyste Powietrze, do którego nabór na nowych zasadach ruszył 31 marca 2025 r. Nie trzeba więc (choć oczywiście można) jeździć do Wojewódzkiego Funduszu Ochrony Środowiska i Gospodarki Wodnej, by złożyć wniosek o dofinansowanie.
Pan Daniel złożył wniosek o dotację z prefinansowaniem (zaliczką). Chciał zainstalować panele fotowoltaiczne (umożliwiała to poprzednia edycja programu przed reformą), przeprowadzić termomodernizację domu, czyli ocieplenie ścian, wymianę okien i drzwi na energooszczędne, kupić pompę ciepła powietrze-woda oraz instalacje c.o. i c.w.u. Dach ocieplił już wcześniej, korzystając z dotacji z innego programu.
Informacja o zaakceptowanym wniosku przyszła szybko.
Pan Daniel podpisał umowę, znalazł ekipy zajmujące się termomodernizacją budynków i instalujące pompy ciepła.
– Bez problemu przeprowadziłem i rozliczyłem inwestycję, a wykonawcy otrzymali pieniądze. Jesteśmy więc na czysto – cieszy się.

Wniosek z prefinansowaniem – jak to działa?

PREFINANSOWANIE TO PO PROSTU ZALICZKA, KTÓRA STANOWI CZĘŚĆ DOTACJI.

Prefinansowanie możliwe jest tylko w podwyższonym i najwyższym poziomie dofinansowania, czyli nie obejmuje podstawowego poziomu. W nowej odsłonie Czystego Powietrza wynosi do 35 proc. dotacji. Wniosek można składać wyłącznie przez operatora w urzędzie gminy lub WFOŚiGW. Pozostałą część dotacji otrzymuje się po inwestycji i złożeniu przez beneficjenta wniosku o płatność. W nowej wersji programu każdy wniosek o dofinansowanie musi być poprzedzony wykonanym audytem energetycznym, na który też można otrzymać dofinansowanie.

Same plusy inwestycji

Pan Daniel mówi, że życie jego rodziny bardzo się zmieniło. Pompa ciepła jest właściwie bezobsługowa.
– Kotłownię wyremontowaliśmy i dzisiaj mamy tam pralnię. Nie ma kłopotu z pyłem, dosypywaniem węgla do pieca, wynoszeniem popiołu, zrzucaniem opału do piwnicy itd. W domu zimą jest ciepło, bo utrzymujemy temperaturę 23 st. C. Latem nie muszę już rozpalać w piecu, by ogrzać wodę. I najważniejsze – wreszcie mam czas dla dzieci – mówi pan Daniel. – Jakość powietrza też bardzo się poprawiła. Wszyscy sąsiedzi wokół pozbyli się już kopciuchów. Wcześniej okna wciąż były brudne od dymu i sadzy, pył leciał do domu. Najlepiej to było widać na śniegu, który od razu robił się szary i brudny. A myśmy tym oddychali – dodaje.

Pan Daniel słyszał, że niektórzy narzekają na szum pompy ciepła.
– Ja tego w ogóle nie słyszę. Rodzice mieszkają na parterze i też nie narzekają – wyjaśnia.

Jego rachunki za energię cieplną (pompa ciepła potrzebuje prądu) i elektryczną bardzo spadły – za całość płacą 2800 zł. Pan Daniel wyjaśnia, że za prąd zawsze płacili dużo, bo wszystkie sprzęty są elektryczne, a latem rozstawiają basen. A to i tak o wiele mniej niż płacili poprzednio za prąd i opał.
– Widzę na podliczniku zużycie energii elektrycznej przez pompę ciepła i wiem, że bez tych paneli też by nam się opłacała – podsumowuje.
Do skorzystania z programu namówił siostrę i kolegę – oboje już złożyli swoje wnioski, by skorzystać z programu Czyste Powietrze.

Fundacja Ziemia i Ludzie
czyste powietrze zdrowy wybór
NARODOWY FUNDUSZ OCHRONY ŚRODOWISKA i GOSPODARKI WODNEJ

Niniejszy materiał został dofinansowany ze środków Narodowego Funduszu Ochrony Środowiska i Gospodarki Wodnej. Za jego treść odpowiada wyłącznie Fundacja Ziemia i Ludzie.

eprasa.pl 283cb0852c

Rusza XVIII edycja konkursu Menedżer Roku Regionu Łódzkiego

Urszula Kosiór
Biznes

Doświadczenie, konsekwencja i odpowiedzialność w zarządzaniu ponownie znajdą się w centrum uwagi. W lutym wystartowała XVIII edycja konkursu Menedżer Roku Regionu Łódzkiego - jednego z najdłużej realizowanych projektów wyróżniających liderów lokalnego biznesu.

Konkurs od lat przygląda się osobom, które realnie wpływają na rozwój swoich firm oraz otoczenia gospodarczego regionu. Skierowany jest do menedżerów łączących skuteczność operacyjną z długofalowym myśleniem strategicznym i odpowiedzialnym stylem zarządzania.

Rywalizacja tradycyjnie toczy się w kilku kategoriach, a kandydatów mogą zgłaszać zarówno Czytelnicy, jak i sami menedżerowie. Kapituła Konkursu, poza wynikami finansowymi, ocenia m.in. stabilność podejmowanych decyzji, jakość przywództwa oraz wpływ działań menedżerskich na rozwój firm i regionu.

Tegoroczna edycja realizowana jest przy wsparciu partnerów instytucjonalnych i biznesowych związanych z regionem łódzkim, od lat zaangażowanych w inicjatywy promujące przedsiębiorczość oraz dobre praktyki menedżerskie. Partnerem konkursu została firma JTI, która niezmiennie wspiera projekt.

Zeszłoroczna edycja konkursu potwierdziła, że mimo upływu lat wydarzenie nadal cieszy się dużym zainteresowaniem łódzkiego środowiska biznesowego. Każdego roku wyróżniamy menedżerów, którzy nie tylko osiągają znakomite wyniki, lecz także aktywnie angażują się w rozwój swoich organizacji, stając się ambasadorami

potencjału regionu łódzkiego. Podobnie było podczas ostatniej odsłony, gdy prestiżowe statuetki trafiły do:

- w kategorii Mikro i Małe Przedsiębiorstwa: Andrzej Pabich - prezes zarządu Zoo Borysew, który od ponad 17 lat rozwija największy prywatny ogród zoologiczny w Polsce;
- w kategorii Średnie Przedsiębiorstwo: Robert Karczewski, prokurent, dyrektor finansowy Rex-Bud Budownictwo, firmy realizującej inwestycje w obszarze budownictwa przemysłowego;
- w kategorii Duża Firma - Andrzej Kuczyński, Członek Zarządu ds. Operacyjnych, Transfer Multisort Elektronik Sp. z o.o. TME to firma rodzinna z Łodzi, działająca od 1989 roku, dziś jeden z największych globalnych dystrybutorów komponentów elektronicznych i automatyki przemysłowej.

Kto może wziąć udział w konkursie?

W tej edycji nagrodzimy kandydatów w trzech kategoriach. W konkursie mogą wziąć udział nie tylko prezesi, właściciele oraz dyrektorzy generalni, ale również osoby pełniące funkcje menedżera działu o kluczowym znaczeniu dla firmy i której działania w istotny sposób przyczyniły się do sukcesu firmy. W obu przypadkach kandydaci muszą pełnić funkcje menedżerskie na danym stanowisku minimum dwa lata.

Jak zgłosić kandydata?

Kandydaci do udziału w konkursie mogą zostać wytypowani przez Kapitułę Redakcyjną, zgłosić się osobiście lub zostać wskazani przez osoby trzecie, czyli pracowników firmy, stowarzyszenia branżowe, uczelnie, innych przedsiębiorców oraz Czytelników i Internautów Dziennika Łódzkiego. Wystarczy wypełnić formularz.

Udział w konkursie jest bezpłatny. Do zgłoszonych kandydatów zostanie przesłana ankieta konkursowa. Znajdą się w niej m.in. cztery pytania opisowe dotyczące działalności przedsiębiorstwa, sukcesów menedżera, prowadzonych projektów, inwestycji oraz działalności charytatywnej.

Kto wybiera laureatów?

Na podstawie odesłanych ankiet organizatorzy wyłonią nominowanych w każdej kategorii, których sylwetki i osiągnięcia zostaną przedstawione Kapitule Konkursu. W wyniku głosowania Kapituła Konkursu wyłoni laureatów z każdej kategorii. Ich nazwiska poznamy podczas gali, która odbędzie się 23 marca w Starym Kinie w Łodzi.

ORGANIZATOR

DZIENNIK ŁÓDZKI

strefa BIZNESU

PARTNER GŁÓWNY

JTI

PARTNER

VEOLIA

PATRONAT HONOROWY

Wojewoda Łódzki
Dorota Ryl

MATERIAŁ INFORMACYJNY PGE POLSKA GRUPA ENERGETYCZNA

0011486402

Największa taka elektrownia w Polsce! Byliśmy na budowie PGE Nowy Rybnik

Zaawansowanie budowy największego w Polsce bloku gazowo-parowego o mocy 882 MW wynosi już ponad 80 procent. Na terenie inwestycji w Rybniku pracuje obecnie ponad tysiąc osób. Za kilka miesięcy rozpocznie się rozruch nowoczesnych turbin, a energia elektryczna do sieci popłynie w 2027 roku, zaspokajając potrzeby nawet 2 milionów gospodarstw.

Postępy na budowie

Po dwóch latach prac realizacja nowoczesnego bloku gazowo-parowego w Rybniku jest zaawansowana w ponad 80 procentach. To inwestycja Grupy PGE za ok. 4,6 mld zł, którą realizuje konsorcjum firm Polimex Mostostal i Siemens Energy. Jest to największa tego typu inwestycja w Polsce.

- Należy podkreślić intensywność i kompleksowość tego projektu. Obecnie jesteśmy w fazie zaawansowanych prac budowlano-montażowych. Przed nami najważniejszy etap inwestycji, czyli przejście do rozruchu. Będzie to potwierdzenie działania instalacji, wszystkich układów technologicznych, co zakończy się przekazaniem bloku do eksploatacji – mówi Piotr Żymełka, dyrektor projektu w Grupie PGE.

Na placu budowy każdego dnia pracuje ponad tysiąc osób z różnych specjalności.

To m.in. budowlańcy, konstruktorzy, montażyści, elektrycy, automatycy oraz inżynierowie. Do tego ogromne ilości sprzętu: dźwigi, koparki, zwyżki, ciężarówki. Co ciekawe, do montażu linii elektroenergetycznych na terenie elektrowni wykorzystano latające drony.

- Serce elektrowni to maszynownia oraz kotłownia, gdzie znajdują się turbina gazowa, turbina parowa oraz kocioł odzysknicowy. To największy budynek realizowanej elektrowni zakończony kominem, którego wylot zlokalizowany jest na wysokości ok. 75 m. Tutaj również jesteśmy na końcowym etapie. Trwa montaż technologiczny rurociągów, instalacji, układów pomocniczych, elektryki i automatyki – dodaje Piotr Żymełka.

Ważąca niemal 390 ton turbina gazowa do Polski trafiła drogą wodną. W porcie w Kędzierzynie-Koźlu za pomocą specjalistycznych dźwigów przeładowano ją na platformę transportową, którą została przewieziona do Rybnika. Był to jeden z najbardziej wymagających i skomplikowanych transportów drogowych w historii województwa śląskiego. Pojazd z naczepą miał długość 45 m, szerokość 5,6 m, a wysokość 6,4 m. Aby dostarczyć ładunek do Rybnika, po drodze należało zbudować nawet tymczasowy most nad rzeką. Wszystko po to, aby przewieźć komponenty do powstającego bloku.

Turbina jak w samolocie, ale 100-razy większa

Jak będzie produkowany prąd? Źródłem wytwórczym będą turbiny. Podobne do tych, jakie znajdują się w silnikach samolotów, ale za to w znacznie większej skali. Pierwszą w ruch wprawiać będzie gaz. Z jednej strony będzie ona połączona z generatorem, wytwarzając energię elektryczną, a z drugiej poprzez kocioł z turbiną parową. Wytworzone ciepło w wyniku spalania gazu będzie podgrzewać wodę w specjalistycznych instalacjach do tego stopnia, aby wytworzyła parę o odpowiednim ciśnieniu i wprawiła w ruch turbinę parową, której energia zostanie przekształcona w generatorze w prąd.

- W układzie chłodzenia nowa elektrownia gazowo-parowa będzie korzystać z wód Zalewu Rybnickiego. Zużycie będzie jednak zdecydowanie mniejsze niż w przypadku czterech bloków węglowych istniejącej Elektrowni Rybnik, które pobierały wodę do celów chłodzenia w trakcie ich eksploatacji. Nowa elektrownia będzie potrzebować ilości wody porównywalnej z zapotrzebowaniem około półtora bloku węglowego klasy 200 MW – podkreśla Paweł Stępień, dyrektor ds. inwestycji w PGE.

Za pomocą zainstalowanych turbin wytworzona energia elektryczna w generatorach przekazana zostanie transformatorami do linii, a następnie do znajdującej się dwa kilometry dalej stacji elektroenergetycznej w Wielopolu. Tam już zgodnie z krajowym zapotrzebowaniem na energię elektryczną operator będzie ją dystrybuował do konkretnych węzłów energetycznych. Na koniec prąd „trafi" do gniazdek.

- Blok gazowo-parowy w Rybniku będzie dysponował mocą 882 MW. W przypadku pracy na pełnych obrotach może zasilić w energię elektryczną nawet 2 miliony gospodarstw – wylicza Paweł Noga, prezes spółki PGE Nowy Rybnik, która będzie zajmować się eksploatacją bloku gazowo-parowego.

Bezpieczeństwo energetyczne z troską o środowisko

Budowana elektrownia w Rybniku będzie spełniała najbardziej restrykcyjne limity emisyjne wynikające z konkluzji BAT dla bloków gazowo-parowych, a ograniczona niemal do zera emisja pyłu i tlenków siarki istotnie wpłynie na jakość powietrza w regionie rybnickim.

- Są to bloki dużo mniej emisyjne w stosunku do węglowych. Co równie ważne, dużo bardziej elastyczne, z krótszym czasem rozruchu i szybkim tempem rozwoju mocy. Bardzo szybko potrafią reagować na zmieniające się zapotrzebowanie na energię elektryczną, a więc stoją na straży bezpieczeństwa energetycznego – tłumaczy Paweł Noga, prezes spółki PGE Nowy Rybnik.

Nowa elektrownia ma rozpocząć dostarczanie prądu do sieci na początku 2027 roku.

eprasa.pl 283cb0852c

KONCERT EFEKTOWNY WYSTĘP AMERYKAŃSKIEJ FORMACJI WU-TANG CLAN W ŁÓDZKIEJ ATLAS ARENIE

Święto fanów kultury hip-hopowej

Dariusz Pawłowski
Muzyka

Amerykańska legenda hip-hopu – zespół Wu-Tang Clan – wystąpił w czwartkowy wieczór w łódzkiej Atlas Arenie. Zespół przyjechał do Polski w ramach pożegnalnej trasy i potwierdził swoją klasę.

FOT. GRZEGORZ GAŁASIŃSKI

Już nie najmłodsi, ale dlatego tym bardziej legendarni – w Atlas Arenie w Łodzi zaprezentował się amerykański zespół Wu-Tang Clan, czołówka światowego hip-hopu

Wu-Tang Clan to dla fanów hip-hopu najwyższa półka dokonań, ścisła światowa czołówka gatunku. Powitani entuzjastycznym wrzaskiem fanów, gdy na ekranie nad sceną pojawiło się utworzone przez animowane pszczoły charakterystyczne logo formacji, muzycy nie zawiedli i podarowali publiczności energetyczne show.

Słynna formacja przyjechała do Łodzi w ramach europejskiej części pożegnalnej trasy Wu-Tang Forever: The Final Chamber. Na celebrację ogromnego dorobku zespołu i jego różnorodnej twórczości do Łodzi przyjechali fani z całej Polski (w tym spora grupa reprezentantów polskiej sceny hip-hopowej, jak na przykład Vienio), którzy mieli okazję wysłuchać przeszło trzydziestu utworów i po prostu doskonale się bawić. A przede wszystkim spełnić marzenie o zobaczeniu na żywo tego kultowego składu – wspartego na scenie solidnym zespołem instrumentalistów.

Nie zabrakło oczywiście takich numerów, jak „Protect Ya Neck", „Can It Be All So Simple", czy „C.R.E.A.M." i mnóstwa emocji. Nie zabrakło niespodzianek i odwołań do burzliwej historii grupy. W poruszającym fragmencie wieczoru nowojorscy muzycy wspominali nieżyjących artystów hip-hopowych (także z Zachodniego Wybrzeża Stanów Zjednoczonych) ze zmarłym ledwie 23 lutego na raka trzustki Oliverem „Powerem" Grantem, członkiem oraz współtwórcą rodziny Wu-Tang Clan, na czele.

Podczas koncertu w łódzkiej Atlas Arenie do formacji żywiołowo dołączył Havoc z Mobb Deep, raper i ceniony producent muzyczny.

Wśród różnorodnych prezentacji na ekranach nad sceną pojawiło się przypomnienie debiutanckiej płyty Wu-Tang Clan z 1993 roku – „Enter the Wu-Tang (36 Chambers)". Albumu, bez którego muzyka hip-hopowa miałaby pewnie inną formę.

Zobaczyliśmy też trailer filmu „One Spoon of Chocolate" , krwawego thrillera, którego reżyserem i autorem scenariusza jest RZA, założyciel oraz lider Wu-Tang Clan. Obraz miał światową premierę w czerwcu ubiegłego roku na Tribeca Film Festival w Nowym Jorku. Ot, kolejny przykład na artystyczną wszechstronność.

Wu-Tang Clan swobodą, złożonością propozycji, wypracowanym stylem, szczególną naturalnością współpracy i uzupełniania się członków zespołu na scenie przypomniał, dlaczego jest żywą historią rapu, jedną z najbardziej wpływowych grup w dziejach muzyki rozrywkowej. Ich występ to nie tylko muzyka, zabawa, bogactwo repertuaru, ale również manifest społeczny, a nawet polityczny. Zarazem dobrze zorganizowana działalność handlowa, z „reklamami" podczas wieczoru i nakłanianiem do kupowania związanych z Wu-Tang Clan odzieży, gier, gadżetów itp. Dziś więcej może w tym sentymentów, niż autentyczności i jakości. Lecz także tak przechodzi się z poziomu jednego z czołowych rapujących zespołów do kulturowego zjawiska przekraczającego ramy gatunku.

Po koncercie muzycy Wu-Tang Clan spędzili noc w Łodzi, nawet wybrali się na ulicę Piotrkowską. Można ich było spotkać w jednym z popularnych lokali, serwujących śledzia i wódkę. Kolejnym przystankiem na trasie amerykańskich artystów był Wiedeń.

Organizatorem koncertu była agencja Live Nation Polska.

Rockowa gwiazda z Australii wystąpi na Łódź Summer Festival

Dariusz Pawłowski
Muzyka

Australijski zespół rockowy Jet to kolejny wykonawca tegorocznego Łódź Summer Festival, który odbędzie się na Łódzkich Błoniach. Muzycy wystąpią 26 lipca.

Czerpiąca mocno z tradycji rocka australijska grupa Jet zadebiutowała albumem „Get Born", wydanym w 2003 roku. Krążek rozszedł się w nakładzie pięciu milionów egzemplarzy i należy do najlepiej sprzedających się australijskich płyt rockowych w historii. Utwory takie jak „Are You Gonna Be My Girl", „Look What You've Done" czy „Cold Hard Bitch" stały się rozpoznawalne na całym świecie, trafiając na listy przebojów w USA, Wielkiej Brytanii i Australii.

Sam singiel „Are You Gonna Be My Girl" przekroczył 828 milionów odtworzeń w Spotify, a kolejne przeboje zespołu notują setki milionów streamów. Frontmanem grupy jest gitarzysta i wokalista Nic Cester. W roku 2012 formacja zawiesiła działalność, by po kilku latach powrócić do koncertowania. W 2023 roku Jet zostali wprowadzeni do australijskiej Aria Hall of Fame.

Łódź Summer Festival 2026 odbędzie się w dniach 24-26 lipca na Łódzkich Błoniach. Wstęp na wszystkie koncerty jest bezpłatny i nie wymaga rejestracji.

Przypomnijmy, że wśród już ogłoszonych wykonawców są także brytyjski zespół Bastille, Chivas, Dresscode, Happysad, Justyna Steczkowska, Kacperczyk, Nocny Kochanek, Tede, White 2115, Żabson, Kuqe 2115, Pro8l3m, Hubert, Bedoes 2115.

Ostatnio dodanymi festiwalowymi wykonawcami są Zalia i Dawid Kwiatkowski. Wokalistka i autorka tekstów, Zalia, sama określa się „królową lovesongów". Jej utwory łączą popową melodyjność z indie, rockiem i jazzową wrażliwością. Dawid Kwiatkowski zaś należy do najpopularniejszych polskich wokalistów młodego pokolenia, który od ponad dekady utrzymuje silną pozycję w branży. Organizatorem wydarzenia jest miasto Łódź, a partnerem festiwalu jest mBank.

FOT. MATERIAŁY PROMOCYJNE

Australijski zespół rockowy Jet wystąpi na Łódzkich Błoniach podczas ostatniego dnia Łódź Summer Festival

REKLAMA 0011489955

Każdy dzień się dłuży?
Nie trać czasu!
Odkryj nowe możliwości kariery!

Dołącz do nas jako:
DORADCZYNI/DORADCA KLIENTÓW INDYWIDUALNYCH

Bank Polski

Praca stacjonarna w oddziale
PKO Bank Polski SA Oddział 1
Koluszki, ul. 11 Listopada 41

Na co dzień w naszym zespole:
- aktywnie sprzedajesz i promujesz produkty oraz usługi Grupy Kapitałowej naszego banku,
- realizujesz transakcje bezgotówkowe i/lub gotówkowe,
- wspierasz klientów w korzystaniu z nowoczesnych narzędzi oraz bankowości internetowej i mobilnej.

To stanowisko może być Twoje, jeśli:
- masz doświadczenie w sprzedaży bezpośredniej, telefonicznej lub obsłudze klienta,
- angażujesz się w swoją pracę i dążysz do osiągania celów,
- potrafisz pracować zarówno indywidualnie, jak i w zespole.

Co zyskujesz
umowa o pracę
opieka medyczna
system premiowy
platforma kafeteryjna
szkolenia i przygotowanie do pracy
możliwość rozwoju i podnoszenia kwalifikacji
Pracowniczy Program Emerytalny
oferta pracownicza

top EMPLOYER Polska Poland 2026 FOR A BETTER WORLD OF WORK

Aplikuj na pkobp.pl/kariera

eprasa.pl 283cb0852c

POLSKA *i* ŚWIAT

KONKURS

Krajowe kwalifikacje do Eurowizji 2026 zwyciężyła Alicja Szemplińska z utworem „Pray". Zdecydowali o tym widzowie – zdobyła 32,01 proc. wszystkich głosów. Jej utwór wybrzmi podczas jednego z półfinałów Eurowizji w Wiedniu, które odbędą się 12 i 14 maja. „Pray" jest manifestem walki o swoje marzenia, walki o wolność, walki o siebie – tak Szemplińska opisała swoją piosenkę. To utwór z pogranicza gatunków R&B, rap i gospel.

„Budowa silnej, stabilnej architektury rynku kapitałowego jest moim priorytetem

Andrzej Domański minister finansów i gospodarki

KRÓTKO

POLITYKA

Wybory w Koalicji Obywatelskiej

Wczoraj w godzinach 10-18 (19 w Wielkopolsce) członkowie Koalicji Obywatelskiej wybierali liderów struktur powiatowych, regionalnych, a także przewodniczącego partii. Jedynym kandydatem na to ostatnie stanowisko jest premier Donald Tusk.

– Myślę, że w nocy powinniśmy mieć wyniki, a rano w poniedziałek zrobimy konferencję i je ogłosimy – powiedziała Dorota Niedziela, krajowy komisarz wyborczy KO i wicemarszałek Sejmu. – Jesteśmy chyba jedną z niewielu partii, w których wybory od najniższego do najwyższego szczebla są powszechne – podkreśliła.

Są to pierwsze wybory przeprowadzane w partii Koalicja Obywatelska, czyli w ugrupowaniu powstałym w październiku 2025 r. z połączenia Platformy Obywatelskiej, Nowoczesnej oraz Inicjatywy Polskiej, czyli formacji współtworzących dotąd klub parlamentarny Koalicja Obywatelska.

WARSZAWA

7160 Polaków wróciło do kraju

FOT. RADEK PIETRUSZKA

Łącznie Bliski Wschód opuściło na tę chwilę 7160 polskich obywateli, w tym lotami komercyjnymi 6769, a rządowymi 391; w niedzielę planowany jest przylot do Polski kolejnych 1570 naszych obywateli – poinformował szef MSZ Radosław Sikorski po spotkaniu zespołu koordynacyjnego ds. sytuacji na Bliskim Wschodzie.

GÓRY

Turysta zginął w Tatrach

Turysta zginął w sobotę w Tatrach Zachodnich po upadku stromym, ośnieżonym zboczem w rejonie Starorobociańskiego Wierchu. Mimo szybkiej akcji ratowników TOPR i ponad półgodzinnej reanimacji życia mężczyzny nie udało się uratować. Zgłoszenie o wypadku wpłynęło do centrali TOPR od przypadkowych świadków zdarzenia. Turyści znajdujący się na miejscu rozpoczęli resuscytację poszkodowanego.

Na miejsce wypadku skierowano śmigłowiec ratunkowy z załogą. Mimo szybkiego dotarcia na miejsce i prowadzenia dalszych działań turysty nie udało się uratować. Ciało zmarłego zostało przetransportowane do Zakopanego.

Ratownicy przypominają, że warunki w Tatrach są trudne.

Przemysław Czarnek. Kandydat PiS na premiera

Dorota Kowalska
Warszawa

Wybór Przemysława Czarnka na przyszłego premiera ewentualnego rządu PiS być może nie był zaskoczeniem, ale wzbudził emocje. Widać, że Kaczyński chce walczyć o najbardziej radykalny elektorat

W sobotę Prawo i Sprawiedliwość przedstawiło kandydata na premiera w wyborach parlamentarnych w 2027 roku. – Musimy tworzyć nowy rząd. Jestem głęboko przekonany, że takim człowiekiem w tym momencie jest pan profesor Przemysław Czarnek – oświadczył w Krakowie prezes PiS Jarosław Kaczyński.

Po przemówieniu Kaczyńskiego przez ponad godzinę przemawiał Czarnek. Atakował rząd, Unię Europejską, osoby LGBT. Nakreślił, jak w jego wyobrażeniu powinno funkcjonować „silne państwo". Odrzucił politykę klimatyczną i migracyjną, przekonywał, że przyszły rząd powinien skupić się na potrzebach „normalnych Polaków". Jego zdaniem, Polska obecnie znajduje się w podobnej sytuacji jak w 2015 roku, gdy Kaczyński ogłosił Andrzeja Dudę jako kandydata PiS na prezydenta. – Polska tonęła, była duszona przez rządy Platformy Obywatelskiej, nie było pieniędzy na nic. Nie było żadnej polityki prorodzinnej, żadnych inwestycji – tłumaczył Czarnek.

Zaznaczył, że chce Polski normalnej i prawdziwej, która pracuje, buduje, wychowuje dzieci, chroni nasze bezpieczeństwo i ratuje życie. – Tą Polską prawdziwą chcemy się zająć, tę Polskę prawdziwą chcemy przywrócić Polakom – dodał.

FOT. ANDRZEJ BANAŚ

Przemysław Czarnek przemawiał godzinę. Nakreślił, jak wg niego powinno funkcjonować „silne państwo"

Odniósł się też do komentarza premiera Tuska, który krytykował opozycję za głosowanie przeciwko SAFE.

– W walce o Polskę nogi nie odstawiamy. Jak ktoś odstawi nogę, Polska przegra, my razem z nią. Tu się nogi nie odstawia. Więc jak jestem „zakuty łeb" i wy wszyscy, to mówimy do Tuska: pusty łbie, bo lepiej być zakutym niż pustym – stwierdził.

Czarnek w czasie przemówienia wielokrotnie wymieniał nazwiska byłych premierów w rządach PiS, Mateusza Morawieckiego i Beatę Szydło. – W tym pociągu szybkich prędkości, który będzie jechał po zwycięstwo dla Polski, na pierwszych miejscach muszą siedzieć ludzie niezwykle doświadczeni – oznajmił, wskazując na byłych szefów rządu.

Wybór Przemysława Czarnka nie był być może zaskoczeniem, ale w sieci i tak zawrzało.

„A więc trzy Konfederacje przeciwko nam. Nie ma czego się bać, ale nie można ich lekceważyć. Jedno jest pewne: w 2027 Polskę czeka gra o wszystko" – skomentował premier Donald Tusk we wpisie na X w sobotę po konwencji PiS.

Do nominacji Czarnka odnosili się inni politycy koalicji rządzącej.

„Więcej brudnej energii, mniej bezpieczeństwa i mniej współpracy z Europą! Na dodatek sprowadzenie kobiet do roli inkubatorów – to jest najnowszy pomysł PiS na ratowanie pikujących notowań. Chcecie cofnąć Polskę w rozwoju o 100 lat, żeby tylko zabrać trochę głosów zjadającym was obu Konfederacjom. Kosztem przyszłości Polek i Polaków!" – to szef resortu cyfryzacji Krzysztof Gawkowski.

Z kolei Radosław Sikorski ocenił, że jego zdaniem „Przemysław Czarnek jest bardzo dobrym kandydatem na premiera – bliskiego mu Afganistanu". „Tam jego koncepcje, na przykład w dziedzinie edukacji, już są realizowane" – stwierdził szef MSZ.

Według Ryszarda Petru z koła parlamentarnego Centrum wybór Czarnka na kandydata na premiera pogłębi konflikt wewnątrz Prawa i Sprawiedliwości.

Z kolei politycy PiS pogratulowali Czarnkowi wyboru.

„Premier Przemysław Czarnek. Razem do zwycięstwa, by przywrócić Polsce patriotyczny rząd. Będzie się działo!" – przekazał Tobiasz Bocheński, który był wymieniany jako jeden z możliwych kontrkandydatów Czarnka.

PAP

Szef MSZ: Polska SAFE przyjmie, pierwszych przelewów spodziewamy się w ciągu kilku tygodni

Oprac. Anna Nagel
Warszawa

Wicepremier, szef MSZ Radosław Sikorski powiedział, że czekająca na decyzję prezydenta Karola Nawrockiego regulacja o SAFE nie jest ustawą o przyjęciu programu. Polska SAFE przyjmie.

– Ustawa, którą mamy nadzieję prezydent podpisze, nie jest ustawą o przyjęciu SAFE. SAFE, wzmocnienie polskiej obronności, to był priorytet polskiej prezydencji i Polska SAFE przyjmie. Pierwszych przelewów z Brukseli spodziewamy się w ciągu kilku tygodni – stwierdził Sikorski.

Prezydent ma czas na podjęcie decyzji ws. ustawy wdrażającej program SAFE do 20 marca. Karol Nawrocki wielokrotnie mówił, że jego wątpliwości budzi m.in. kwestia warunkowości. Prezydent może podpisać ustawę lub odmówić podpisania (tzw. weto ustawodawcze) i z umotywowanym wnioskiem przekazać ją Sejmowi do ponownego rozpatrzenia. Sejm może zaś większością 3/5 głosów, w obecności co najmniej połowy ustawowej liczby posłów, odrzucić weto prezydenta. Prezydent ma również prawo, w przypadku wątpliwości prawnych, złożyć wniosek do Trybunału Konstytucyjnego.

Prezydent Nawrocki i szef NBP Adam Glapiński przedstawili w mijającym tygodniu „propozycję polskiego SAFE 0 proc.", która miałaby być alternatywą dla unijnego programu pożyczek na obronność. Szef KPRP Zbigniew Bogucki w imieniu prezydenta zaprosił premiera Donalda Tuska, wicepremiera, szefa MON Władysława Kosiniaka-Kamysza i prezesa NBP Adama Glapińskiego na spotkanie we wtorek, 10 marca, o godz. 15. Rzecznik prezydenta Rafał Leśkiewicz poinformował, że ich obecność została potwierdzona. PAP

eprasa.pl 283cb0852c

USA rozważają wysłanie komandosów do Iranu

Oprac. Karolina Wrońska
USA/Izrael

USA i Izrael omawiały pomysł wysłania sił specjalnych do Iranu w późniejszej fazie wojny w celu zabezpieczenia zapasów wysoko wzbogaconego uranu - podał amerykański portal Axios.

Jak podkreślił Axios, kluczem do tego jest znajdujące się w posiadaniu reżimu 450 kg uranu wzbogaconego do 60 proc., który w ciągu kilku tygodni można przekształcić w materiał zdatny do zastosowania bojowego. Portal zwrócił uwagę, że jakakolwiek operacja mająca na celu przejęcie tych zapasów prawdopodobnie wymagałaby obecności wojsk amerykańskich lub izraelskich na terytorium Iranu, które w trakcie wojny musiałyby poruszać się po silnie ufortyfikowanych, podziemnych obiektach. Nie jest jasne, czy byłaby to misja amerykańska, izraelska czy wspólna. Prawdopodobnie zostałaby zorganizowana dopiero po upewnieniu się przez oba kraje, że irańskie siły zbrojne nie stanowią już poważnego zagrożenia.

Axios zauważył, że podczas wtorkowego briefingu w Kongresie sekretarz stanu Marco Rubio, zapytany, czy wzbogacony uran Iranu zostanie zabezpieczony, odparł, że „ludzie będą musieli po niego pojechać".

Izraelski urzędnik ds. obrony, powiedział, że Trump i jego zespół poważnie rozważają wysłanie jednostek specjalnych do Iranu w celu wykonania konkretnych misji. Przedstawiciel władz USA powiedział z kolei, że administracja w Waszyngtonie rozważa dwie opcje: całkowite usunięcie wzbogaconego uranu z Iranu lub sprowadzenie ekspertów nuklearnych w celu rozcieńczenia go na miejscu. W misji prawdopodobnie wzięliby udział członkowie sił specjalnych oraz naukowcy, prawdopodobnie z Międzynarodowej Agencji Energii Atomowej. Dwa źródła Axiosa twierdzą, że taka operacja była jedną z opcji przedstawionych Trumpowi przed wojną.

Amerykański urzędnik przedstawił wyzwania operacyjne związane z zabezpieczeniem irańskiego uranu. - Pierwsze pytanie brzmi: gdzie on się znajduje? Drugie: jak do niego dotrzeć i jak go przejąć? Następnie prezydent, ministerstwo wojny (Pentagon - PAP) i CIA musieliby podjąć decyzję, czy chcemy go fizycznie przetransportować, czy rozcieńczyć na miejscu - powiedział.

W piątek stacja NBC News podała, że Trump rozważał wysłanie niewielkiego kontyngentu amerykańskich żołnierzy do Iranu w konkretnych celach strategicznych. W sobotę prezydent USA powiedział dziennikarzom, że wysłanie wojsk lądowych jest możliwe, ale tylko „z bardzo ważnego powodu".

PAP

Eksplozja przy Ambasadzie USA w Oslo. Na szczęście nikt nie ucierpiał

Oprac. Anna Nagel
Oslo

Do eksplozji doszło w nocy z soboty na niedzielę przy Ambasadzie Stanów Zjednoczonych w Oslo. Nikt nie został ranny, a budynek został uszkodzony w niewielkim stopniu.

Eksplozja nastąpiła przy wejściu do wydziału konsularnego w ambasadzie. Policja poinformowała, że ma już wstępne przypuszczenia dotyczące przyczyny wybuchu, ale nie ujawnia szczegółów. Do poszukiwania sprawców skierowano psy policyjne, drony i śmigłowiec.

- Nic nie wskazuje na to, by zdarzenie stanowiło zagrożenie dla osób postronnych - przekazała ministra sprawiedliwości i bezpieczeństwa Astri Aas-Hansen agencji NTB.

Szwedzka służba bezpieczeństwa SAPO ostrzegała w ostatnich dniach, że eskalacja napięć wokół Iranu w związku z atakami militarnymi USA i Izraela na to państwo może zwiększyć ryzyko ataków na izraelskie, żydowskie oraz amerykańskie cele w Europie. Norweski kontrwywiad PST podtrzymał tydzień temu ocenę zagrożenia terrorystycznego w kraju na poziomie średnim. W związku z wojną na Bliskim Wschodzie wprowadzono jednak dodatkową ochronę Ambasady Izraela w Oslo oraz synagog w Oslo i Trondheim. Amerykańskich placówek nie objęto dodatkowym nadzorem. PAP

FOT. PAP/EPA

Policja ustawiła blokady w promieniu około 700 metrów od budynku ambasady

AUTOREKLAMA

Wspomnienia.
Te najważniejsze...

Wspomnij bliskich. Zapal im świeczkę. Sprawdź na nekrologi.net i dzienniklodzki.pl/nekrologi

0011490836

Z ogromnym smutkiem
przyjęliśmy wiadomość o śmierci

Męża

naszej Koleżanki
Beaty Czyżewskiej
asesora
w Wojewódzkim Sądzie Administracyjnym w Łodzi

W tym bardzo trudnym czasie chcemy przekazać wyrazy szczerego współczucia oraz wsparcia.

Jesteśmy myślami z Tobą.

Prezes, Sędziowie i Pracownicy
Wojewódzkiego Sądu Administracyjnego w Łodzi

0011490916

Wyrazy głębokiego współczucia
dla Starosty Zgierskiej

Iwony Dąbek

z powodu śmierci

Taty

składają

Łukasz Wróblewski
Przewodniczący Rady
Miasta Zgierza

Przemysław Staniszewski
Prezydent Miasta Zgierza

0011491125

„Odeszłaś cicho i bez pożegnania Jak ta,
co nie chce swym odejściem smucić Jak ta,
co wierzy w chwili rozstania
Że ma niebawem z dobrą wieścią wrócić"

Z głębokim żalem zawiadamiamy,
że w dniu 1.03.2026 r. odeszła w wieku 79 lat
nasza ukochana Siostra, Szwagierka i Ciocia

ś†p

dr n. med. **Anna Kowejsza**

wieloletni Ordynator Oddziału Pediatrii
w Wojewódzkim Zespole Zakładów Opieki Zdrowotnej
Centrum Leczenia Chorób Płuc i Rehabilitacji w Łodzi.
Całym sercem była oddana dzieciom, które leczyła.

Uroczystości pogrzebowe rozpoczną się
11.03.2026 r. o godz. 12.00 w Kościele Parafialnym
Najświętszego Serca Jezusowego w Łodzi, ul. Retkińska 127,
po czym nastąpi odprowadzenie na Cmentarz Parafialny,
ul. Retkińska 66 w Łodzi.
Pamięć o Niej pozostanie z Nami na zawsze.
Pogrążona w głębokim smutku

Siostra z Mężem oraz Siostrzenica z Rodziną

0011490978

Z głębokim smutkiem i żalem przyjęliśmy wiadomość
o śmierci
naszej Koleżanki i Przyjaciółki

ś†p

Anety Białkowskiej

Sekretarki Starostwa Powiatowego w Łęczycy

Pracownicy Samorządowej,
oddanej swojej pracy,
życzliwej i zawsze gotowej do pomocy.

Rodzinie i Najbliższym
składamy najszczersze wyrazy współczucia,
wsparcia i otuchy w tych trudnych chwilach.

Nabożeństwo żałobne odbędzie się
w dniu 9 marca o godz. 13.00
w Kościele Parafialnym w Górze Świętej Małgorzaty

Starosta Łęczycki wraz z pracownikami
Starostwa Powiatowego w Łęczycy
oraz z Członkami Zarządu i Radnymi Powiatu Łęczyckiego

REKLAMA 0011457221

Nekrologi i kondolencje zlecisz

osobiście w Biurze Ogłoszeń,
Łódź, ul. ks. Skorupki 17/19

Zadzwoń
502 499 119, 502 499 127

lub przez **internetowe biuro**
ibo.polskapress.pl

Nekrologi i kondolencje ukazują się w prasie
oraz w serwisie nekrologi.net

eprasa.pl 283cb0852c

Plebiscyt Polska Press Poznaliśmy laureatów z poszczególnych województw i całego kraju

NAJLEPSI Z NAJLEPSZYCH! OGÓLNOPOLSKIE NAGRODY ZOSTAŁY WRĘCZONE NA UROCZYSTEJ GALI

Zbigniew Czyż
zbigniew.czyz@polskapress.pl

W Warszawie odbyła się uroczysta gala finałowa Plebiscytu Sportowego Polska Press Grupy 2025. Wyłonieni zostali najlepsi z najlepszych z poszczególnych województw, jak i z całego kraju.

FOT. ADAM JANKOWSKI

Czytelnicy Polska Press wybrali najlepszych sportowców w poszczególnych województwach oraz w całym kraju

Plebiscyt Sportowy od kilkudziesięciu lat organizowany jest przez gazety Polska Press Grupy z dużym zaangażowaniem dziennikarzy sportowych. Poprzednie etapy Plebiscytu, tj. etap powiatowy oraz etap wojewódzki były organizowane lokalnie przez serwisy internetowe i dzienniki regionalne należące do grupy Polska Press.

Przed finałem ogólnopolskim odbyły się wojewódzkie Gale Plebiscytu, na których zostały wręczone nagrody. Zwycięzcy z regionów w każdej kategorii awansowali do ogólnopolskiego finału, którego pięknym i podniosłym zakończeniem była uroczysta gala w Warszawie. W stolicy pojawili się laureaci z województw oraz triumfatorzy w skali ogólnopolskiej.

Czytelnicy Polska Press wybrali najlepszych sportowców w pięciu kategoriach: Sportowy Talent Roku, Trener Roku, Drużyna Roku, Sportowiec Roku - Kobieta oraz Sportowiec Roku - Mężczyzna. Uroczystą galę poprowadziła Anna Geisler, a nagrody laureatom wręczali Aneta Sarga-Burtan - prezes Makroregionu Śląsk i Łódź oraz Robert Glinkowski - prezes Makroregionu Zachód Polska Press Grupy.

- W ubiegłym roku moim największym sukcesem był udział w zawodach Sto Dni Dookoła Polski, w których przebiegłam cztery tysiące kilometrów. Zakwalifikowałam się też na mistrzostwa świata na Hawajach. W tym roku chciałabym się sprawdzić przede wszystkim w biegach górskich na długich dystansach - powiedziała Karolina Napiórkowska, zwyciężczyni w kategorii Sportowiec Roku wśród kobiet, lekkoatletka z Kwidzyna Biega (woj. pomorskie).

Plebiscyt Sportowy cieszy się niesłabnącą popularnością od wielu lat. Co roku organizatorzy doceniają zasługi sportowców i trenerów - zarówno zawodowego, jak i amatorskiego sportu, a także wyniki drużyn we wszystkich dyscyplinach.

- To dla mnie wielkie wyróżnienie, największe w dotychczasowej pracy trenerskiej. To taki motor napędowy do dalszej wytężonej pracy. W tym momencie odczuwam wielką satysfakcję. Karate i sztuki walki to sport, który jest jak najbardziej wskazany dla młodych ludzi. Chciałbym rozwijać młodzież i zachęcić ją, aby polubiła tę dyscyplinę sportu - powiedział trener karate Kacper Goetze, zwycięzca w kategorii Trener Roku, reprezentujący Klub Sportowy Shinobi Trojanów (woj. mazowieckie).

Triumfatorzy naszego plebiscytu stanowią mieszankę młodości z rutyną. Zwycięzcami okazali się sportowcy już doświadczeni, jak też ci, którzy są dopiero na początku swojej, mamy nadzieję wielkiej, kariery.

- Treningi w piłkę nożną rozpoczęłam, gdy miałam sześć lat. Występuję w kadrze narodowej w swojej kategorii wiekowej, a moją idolką jest Ewa Pajor. Chciałabym kiedyś pójść w jej ślady, marzę też, by zagrać w przyszłości w reprezentacji Polski oraz Realu Madryt - powiedziała Zuzanna Filipiak, triumfatorka plebiscytu w kategorii Sportowy Talent Roku, piłkarka nożna reprezentująca UKS 6 Inowrocław (woj. kujawsko-pomorskie).

- Niektóre sporty niszowe nie są doceniane. To, że osiągamy naprawdę liczące się sukcesy, przechodzi często bez echa. Dzięki takim inicjatywom i takiemu plebiscytowi jak ten Grupy Polska Press, możemy się pokazać szerszej publiczności. Dziękuję swojej rodzinie, bo przez wiele dni w roku nie ma mnie w domu i oni muszą to znosić. Takie jest jednak życie sportowca, aby coś osiągnąć, trzeba ciężko pracować - powiedział Dariusz Mazur, triumfator w kategorii Sportowiec Roku wśród mężczyzn uprawiający akrobację lotniczą z Aeroklubu Radomskiego (woj. świętokrzyskie).

Partnerem honorowym gali było Ministerstwo Sportu i Turystyki. Plebiscyt ogólnopolski i gala organizowane przez Polska Press Grupę został objęty patronatem Krajowego Zrzeszenia Ludowe Zespoły Sportowe. Patronem medialnym był Sportowy24, portal należący do Polska Press Grupy.

©℗

Laureaci ogólnopolscy plebiscytu Polska Press

Sportowy Talent Roku 2025:

1. Zuzanna Filipiak - piłka nożna, UKS 6 Inowrocław (woj. kujawsko-pomorskie)
2. Maksymilian Bryzek - judo, Klub Sportowy Judo Gwardia Koszalin (woj. zachodniopomorskie)
3. Maksymilian Myciński - piłka nożna, Wisła Kraków (woj. małopolskie)

Trener Roku 2025:

1. Kacper Goetze - karate, Klub Sportowy Shinobi Trojanów (woj. mazowieckie)
2. Paweł Żyłowski - boks, Elita Świnoujście (woj. zachodniopomorskie)
3. Igor Opoczka - kick-boxing, Klub Kickboxingu MAXIMUS (woj. pomorskie)

Drużyna Roku 2025:

1. Zakrzowski Klub Sportowy Polar Wrocław - piłka nożna (woj. dolnośląskie)
2. Grunwald Budziwój rocznik 2018 - piłka nożna (woj. podkarpackie)
3. Ludowy Klub Sportowy KOLUSZKI - lekkoatletyka (woj. łódzkie)

Sportowiec roku 2025 - kobiety:

1. Karolina Napiórkowska - biegi, Kwidzyn Biega (woj. pomorskie)
2. Małgorzata Kłos - brazylijskie ju-jitsu, Warriors Katowice (woj. śląskie)
3. Natalia Koprowska - łucznictwo Konne, Star Bows (woj. łódzkie)

Sportowiec roku 2025 - mężczyźni:

1. Dariusz Mazur - akrobacja lotnicza, Aeroklub Radomski (woj. świętokrzyskie)
2. Stanisław Molewski - strzelectwo strzelba skeet olimpijski, CWZS Zawisza Klub Strzelecki (woj. kujawsko-pomorskie)
3. Marek Krupiński - biegi ultramaratońskie, Team ZabieganeDni (woj. mazowieckie)

ORGANIZATOR
POLSKA PRESS GRUPA
PATRON PLEBISCYTU
KRAJOWE ZRZESZENIE LUDOWE ZESPOŁY SPORTOWE
PATRONAT MEDIALNY
SPORTOWY24
PATRON HONOROWY OGÓLNOPOLSKIEJ GALI
Ministerstwo Sportu i Turystyki

eprasa.pl 283cb0852c

KOBIECA TWARZ *Roku*

Zobacz piękno mieszkanek naszego regionu

Poznajcie kobiety, które już zgłosiły się do Kobiecej Twarzy Roku! W tym dodatku prezentujemy wyjątkowe panie z całego województwa, które zdecydowały się wziąć udział w tegorocznej edycji akcji. Znajdziecie tu Ich zdjęcia, imiona i nazwiska - każda z nich ma swoją historię, energię i niepowtarzalny urok. To kobiety w różnym wieku, o różnych doświadczeniach życiowych, ale wszystkie łączy jedno: odwaga, pasja i siła, którą wnoszą w codzienność.

FOT. GETTY IMAGES

eprasa.pl 283cb0852c

KATEGORIA: CÓRKI
KATEGORIA: MATKI
KATEGORIA: KOBIETY DOJRZAŁE

Prezentujemy kandydatki do tytułu KOBIECA TWARZ.
Aby oddać głos wyślij na 7303 SMS o treści podanej przy zdjęciu kandydatki (koszt SMS-a: 3,69 zł z VAT).
Możesz też głosować i sprawdzać aktualne wyniki na stronie www.dzienniklodzki.pl/kobiety

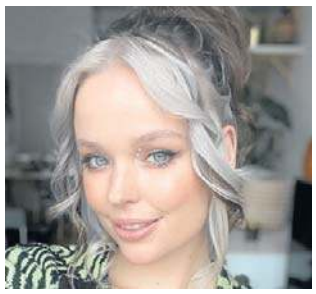
Dagmara Bednarek
LJK.1

Nadiia Rokytska
LJK.28

Paula Szczęsna
LJK.29

Wiktoria Kowalska
LJK.6

Marlena Sobańska
LJK.4

Natalia Stępińska
LJK.30

Maria Waligura
LHK.298

Aleksandra Węclewicz
LJK.18

Gabriela Kucharska
LJK.31

Martyna Komar
LJK.2

Justyna Kęsiak
LJK.32

Sylwia Kospin
LJK.33

Julia Lis
LJK.19

Wiktoria Kluba
LJK.20

Kinga Zaręba
LJK.7

Justyna Zięterska-Gocałek
LJK.3

Klaudia Szymańska
LJK.34

Monika Tarnowska
LJK.21

Natalia Zaręba
LJK.22

Paulina Majda
LJK.23

Monika Cichoń
LJK.10

Agnieszka Bednarek
LJK.25

Anna Czerkawska
LJK.11

Ewelina Ozga
LJK.12

Joanna Sobieska
LJK.13

Karolina Rzepecka
LJK.27

ZAGŁOSUJ!
ABY ODDAĆ GŁOS,
WYŚLIJ NA NR **7303**
SMS O TREŚCI WSKAZANEJ
PRZY NAZWISKU
KANDYDATKI
(KOSZT SMS-A: 3,69 ZŁ Z VAT)

Marta Stachowska
LJK.8

Monika Makrocka
LJK.15

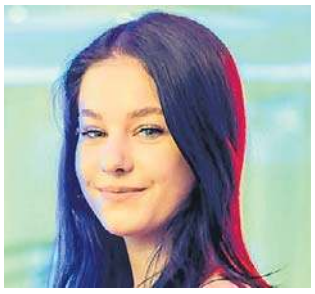
Wiktoria Gnatek
LJK.16

Agnieszka Szewczyk
LMK.123

Anna Sobos
LMK.124

Anna Szczepanik
LMK.51

Ewa Wojtasik
LMK.52

Wioleta Błaszczyńska
LMK.126

Agnieszka Dworczynska
LMK.127

eprasa.pl 283cb0852c

KATEGORIA: CÓRKI
KATEGORIA: MATKI
KATEGORIA: KOBIETY DOJRZAŁE

Prezentujemy kandydatki do tytułu KOBIECA TWARZ.
Aby oddać głos wyślij na 7303 SMS o treści podanej przy zdjęciu kandydatki (koszt SMS-a: 3,69 zł z VAT).
Możesz też głosować i sprawdzać aktualne wyniki na stronie www.dzienniklodzki.pl/kobiety

Anna Stefanowska
LMK.128

Katarzyna Kogut
LMK.4

Kinga Hajduk
LMK.5

Malwina Przygodzińska
LMK.129

Mariola Gorajewska
LMK.55

Sylwia Wysocka
LMK.6

Anna Pankiewicz
LMK.56

Iwona Guślińska
LMK.57

Iwona Matyśkiewicz
LMK.58

Jadwiga Owczarek
LMK.59

Katarzyna Frasiak
LMK.130

Magdalena Pęcina
LMK.60

Małgorzata Król
LMK.61

Marta Kostka
LMK.131

Monika Łecka
LMK.62

Małgorzata Felczyńska
LMK.133

Marika Selwakowska-Jakobczyk
LMK.9

Ewelina Marzec
LMK.64

Iwona Łuczynska
LMK.65

Jolanta Ziółkowska
LMK.66

Justyna Krawiec
LMK.10

Karolina Kubiak
LMK.134

Katarzyna Oestervemb
LMK.135

Magdalena Szczepańska
LMK.67

Monika Cieślińska
LMK.68

Agnieszka Majchrzyk
LMK.139

Edyta Nowak
LMK.11

Elżbieta Okupska
LMK.22

Ewa Oratyńska
LMK.76

Ilona Krzysztofik
LMK.23

Katarzyna Michalak
LMK.12

Anna Kopeć
LMK.140

Joanna Wysocka
LMK.141

Karolina Ropęga
LMK.13

Klaudia Jurek
LMK.142

Anita Rozpędowska
LMK.77

eprasa.pl 283cb0852c

KATEGORIA: CÓRKI
KATEGORIA: MATKI
KATEGORIA: KOBIETY DOJRZAŁE

Prezentujemy kandydatki do tytułu KOBIECA TWARZ.
Aby oddać głos wyślij na 7303 SMS o treści podanej przy zdjęciu kandydatki (koszt SMS-a: 3,69 zł z VAT).
Możesz też głosować i sprawdzać aktualne wyniki na stronie www.dzienniklodzki.pl/kobiety

Katarzyna Kiliańczyk
LMK.144

Marzena Brożyńska-Marin
LMK.78

Iwona Maciaszczyk
LMK.30

Lidia Orska
LMK.14

Karolina Dzierbicka
LMK.79

Malwina Staszczyk
LMK.80

Agnieszka Borek
LMK.145

Beata Sambor
LMK.81

Ewa Majchrzak
LMK.27

Jolanta Grot
LMK.82

Marlena Pokora
LMK.146

Marta Lis
LMK.83

Urszula Dominiak
LMK.147

Agnieszka Czyżak
LMK.85

Anna Benben
LMK.86

Ewelina Grabicka
LMK.87

Karolina Drążkiewicz
LMK.148

Magdalena Kosatka
LMK.89

Martyna Maciołek
LMK.90

Monika Janczak
LMK.91

Paulina Rąpała
LMK.92

Izabela Bańczyk
LMK.93

Justyna Leszyńska
LMK.94

Marta Kłosińska
LMK.16

Monika Tomczyk
LMK.95

Sylwia Koles
LMK.96

Agnieszka Majtyka
LMK.149

Anna Jaros
LMK.97

Anna Marchewka
LMK.150

Edyta Kupska
LMK.24

Ewa Kuzdak
LMK.151

Ewa Sokołowska
LMK.17

Małgorzata Samulska
LMK.152

Monika Super
LMK.98

Małgorzata Sosnecka
LMK.153

Marta Ślusarek
LMK.18

eprasa.pl 283cb0852c

KATEGORIA: CÓRKI
KATEGORIA: MATKI
KATEGORIA: KOBIETY DOJRZAŁE

Prezentujemy kandydatki do tytułu KOBIECA TWARZ.
Aby oddać głos wyślij na 7303 SMS o treści podanej przy zdjęciu kandydatki (koszt SMS-a: 3,69 zł z VAT).
Możesz też głosować i sprawdzać aktualne wyniki na stronie www.dzienniklodzki.pl/kobiety

Agnieszka Kluszczyńska
LMK.99

Anna Staniucha
LMK.154

Anna Stępień
LMK.155

Beata Pulchna
LMK.100

Dorota Ciankiewicz
LMK.156

Izabella Stachurska
LMK.25

Renata Miller
LMK.19

Agnieszka Hanna Głowacka
LMK.102

Agnieszka Witomska
LMK.103

Agnieszka Żurawska
LMK.26

Anna Banasiak
LMK.104

Ewelina Karwacka
LMK.106

Justyna Reksulak
LMK.157

Małgorzata Bujalska
LMK.107

Martyna Rumak
LMK.158

Sylwia Milczarek
LMK.159

Joanna Siuto
LMK.136

Monika Wojtecka
LMK.137

Anna Sielawka
LMK.71

Mariola Wojda
LMK.72

Marta Pałatyńska
LMK.73

Marzena Kuchta
LMK.74

Monika Traut
LMK.75

Katarzyna Sobczyk
LMK.138

Bożenka Dobierzewska
LMK.69

Paulina Baranowska
LMK.70

Agata Wymysłowska
LMK.31

Agnieszka Borowska
LMK.32

Agnieszka Czerkawska
LMK.33

Agnieszka Gontarek
LMK.34

Aleksandra Mrozek
LMK.109

Aleksandra Polit
LMK.35

Aneta Firkowska
LMK.36

ZAGŁOSUJ!
ABY ODDAĆ GŁOS, WYŚLIJ NA NR **7303** SMS O TREŚCI WSKAZANEJ PRZY NAZWISKU KANDYDATKI
(KOSZT SMS-A: 3,69 ZŁ Z VAT)

Angelika Pułapa
LMK.38

Angelika Vasilenco
LMK.110

eprasa.pl 283cb0852c

KATEGORIA: CÓRKI
KATEGORIA: MATKI
KATEGORIA: KOBIETY DOJRZAŁE

Prezentujemy kandydatki do tytułu KOBIECA TWARZ.
Aby oddać głos wyślij na 7303 SMS o treści podanej przy zdjęciu kandydatki (koszt SMS-a: 3,69 zł z VAT).
Możesz też głosować i sprawdzać aktualne wyniki na stronie www.dzienniklodzki.pl/kobiety

Anna Mularczyk
LMK.39

Edyta Przepiórka
LMK.111

Edyta Tutak
LMK.112

Emilia Szymańska-Reks
LMK.40

ZAGŁOSUJ!
ABY ODDAĆ GŁOS, WYŚLIJ NA NR **7303** SMS O TREŚCI WSKAZANEJ PRZY NAZWISKU KANDYDATKI
(KOSZT SMS-A: 3,69 ZŁ Z VAT)

Ewelina Kalemba
LMK.41

Honorata Jasak
LMK.114

Iwona Przybysz
LMK.42

Izabella Winciorek
LMK.43

Joanna Banasiak
LMK.115

Jolanta Długowska
LMK.116

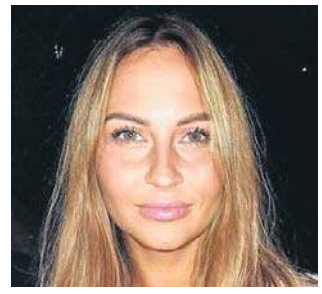
Julita Adamczyk
LMK.21

Justyna Dobruszek
LMK.44

Katarzyna Olczak
LMK.117

Magdalena Kaczmarek-Rogozińska
LMK.45

Magdalena Wosik
LMK.118

Maja Porczyńska
LMK.46

Małgorzata Arabska
LMK.119

Małgorzata Chachelska
LMK.120

Mariia Mentlewiak
LMK.121

Marta Kowalczykowska
LMK.47

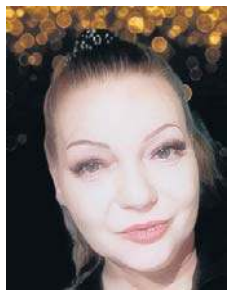
Monika Śmiałowska
LMK.108

Olga Tekin
LMK.48

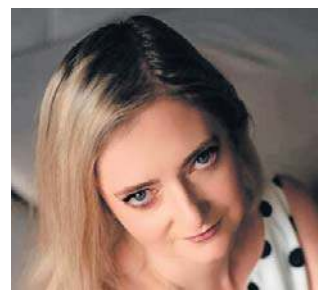
Olga Wasińska
LMK.28

Svitlana Celińska-Andrzejczak
LMK.49

Tetiana Maznytsia
LMK.122

Wiesława Maślak
LMK.50

Anna Majewska
LHK.85

Dorota Sydor
LHK.86

Ewa Filipek
LHK.87

Wanda Syska
LHK.320

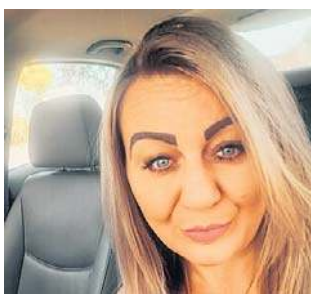
Monika Wężyk
LHK.1

Beata Zbącka
LHK.89

Iwona Kujawiak
LHK.155

Iwona Wasilewska
LHK.49

Leonia Frydman
LHK.26

eprasa.pl 283cb0852c

KATEGORIA: CÓRKI
KATEGORIA: MATKI
KATEGORIA: KOBIETY DOJRZAŁE

Prezentujemy kandydatki do tytułu KOBIECA TWARZ.
Aby oddać głos wyślij na 7303 SMS o treści podanej przy zdjęciu kandydatki (koszt SMS-a: 3,69 zł z VAT).
Możesz też głosować i sprawdzać aktualne wyniki na stronie www.dzienniklodzki.pl/kobiety

Urszula Żurawska
LHK.2

Wioletta Sulikowska
LHK.92

Agnieszka Zielińska
LHK.93

Alicja Kowalska
LHK.156

Anna Członka
LHK.28

Dorota Kaleta
LHK.157

Dorota Mańkowska
LHK.29

Dorota Wachowska
LHK.42

Gabriela Bochman
LHK.158

Irena Stasiak
LHK.94

Izabela Walczak
LHK.95

Lucyna Staniosz
LHK.159

Magdalena Paździej
LHK.160

Małgorzata Fater
LHK.48

Sylwia Madalińska
LHK.97

Agnieszka Marciniak
LHK.161

Elżbieta Kobus
LHK.3

Agnieszka Stolińska
LHK.163

Aneta Godos
LHK.164

Beata Cichońska
LHK.98

Emilia Cegielska
LHK.165

Halina Kolczyńska
LHK.99

Helena Barylska
LHK.166

Katarzyna Kowalska
LHK.100

Małgorzata Gajewicz
LHK.4

Urszula Jędrzejczyk
LHK.101

Barbara Lachowska
LHK.169

Agnieszka Czekan
LHK.109

Agnieszka Matyja
LHK.170

Anita Kimla
LHK.110

Ewa Pęcina
LHK.171

Kamila Dokładna Osiecka
LHK.111

Katarzyna Dubiel
LHK.112

Alina Obłój
LHK.172

Dorota Salamaga
LHK.114

Lucyna Misztald
LHK.6

eprasa.pl 283cb0852c

KATEGORIA: CÓRKI
KATEGORIA: MATKI
KATEGORIA: KOBIETY DOJRZAŁE

Prezentujemy kandydatki do tytułu KOBIECA TWARZ.
Aby oddać głos wyślij na 7303 SMS o treści podanej przy zdjęciu kandydatki (koszt SMS-a: 3,69 zł z VAT).
Możesz też głosować i sprawdzać aktualne wyniki na stronie www.dzienniklodzki.pl/kobiety

Renata Andrychiewicz
LHK.40

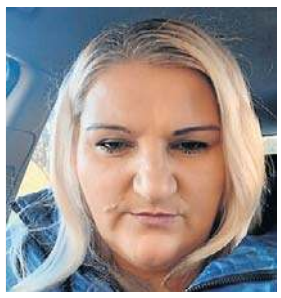
Anna Szewczyk
LHK.30

Katarzyna Wojciechowska
LHK.115

Ilona Ziemba
LHK.174

Jolanta Zbroja
LHK.117

Karolina Nowicka
LHK.8

Małgorzata Franczyk
LHK.31

Dorota Mielczarek
LHK.175

Emilia Likońska
LHK.176

Janina Szymczak
LHK.118

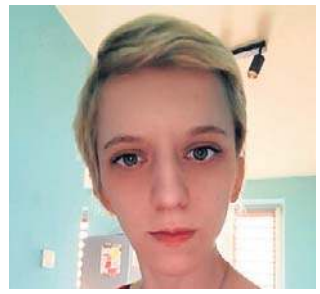
Kinga Pośpiech
LHK.9

Violetta Kowalska
LHK.178

Aneta Kubiak
LHK.179

Bogusława Tomczyk
LHK.119

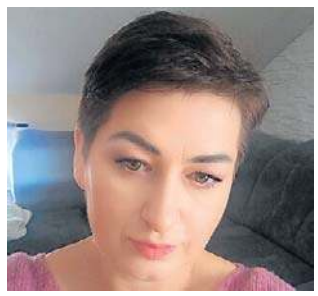
Bogusława Wojtasik
LHK.120

Danuta Kmita
LHK.10

Iwona Szymańska
LHK.121

Izabela Wojcik
LHK.122

Jadwiga Szczęsna
LHK.123

Janina Cyniak
LHK.180

Kinga Grobelniak
LHK.181

Liliana Żółtowska
LHK.124

Magdalena Łaaka
LHK.125

Małgorzata Pachniewicz
LHK.11

Teresa Warczyk
LHK.27

Anna Gandziarska
LHK.182

Anna Olejnik
LHK.12

Danuta Krysztofinska
LHK.13

Emilia Wiluś
LHK.183

Ewa Strózik
LHK.32

Iwona Jendrasik
LHK.126

Mariola Dydyna
LHK.184

Żaneta Adamczyk
LHK.45

Agnieszka Skrzyp
LHK.185

Agnieszka Wyrembak
LHK.186

Anna Cichosz
LHK.187

eprasa.pl 283cb0852c

KATEGORIA: CÓRKI
KATEGORIA: MATKI
KATEGORIA: KOBIETY DOJRZAŁE

Prezentujemy kandydatki do tytułu KOBIECA TWARZ.
Aby oddać głos wyślij na 7303 SMS o treści podanej przy zdjęciu kandydatki (koszt SMS-a: 3,69 zł z VAT).
Możesz też głosować i sprawdzać aktualne wyniki na stronie www.dzienniklodzki.pl/kobiety

Brygida Gawrońska
LHK.188

Renata Karsznia
LHK.33

Agnieszka Sandelewska
LHK.127

Agnieszka Zgierska-Werner
LHK.34

Aneta Kacprzak
LHK.35

Edyta Ciesielska
LHK.129

Elżbieta Plesińska
LHK.191

Iwona Kacela
LHK.193

Katarzyna Baranowska
LHK.16

Katarzyna Kołodziejczyk
LHK.130

Klaudia Wójcikowska
LHK.131

Magdalena Urbańczyk
LHK.17

Marzanna Dudka
LHK.194

Marzena Jagusińska
LHK.132

Patrycja Wroblewska
LHK.195

Teresa Bartosiak
LHK.133

Wioleta Kaczmarek
LHK.134

Elżbieta Wojtecka
LHK.103

Małgorzata Kuźniak
LHK.43

Zofia Sitkowska
LHK.41

Agnieszka Mrozowicz
LHK.167

Ewa Kowalska
LHK.107

Maria Kamińska
LHK.22

Aleksandra Krajewska
LHK.108

Janina Grzejek
LHK.168

Joanna Oleksik
LHK.23

Ewa Kucharska-Jaszczak
LHK.25

Katarzyna Gałczyńska
LHK.105

Agnieszka Majchrowicz
LHK.135

Alicja Sęczkowska
LHK.18

Aneta Kalemba
LHK.51

Anita Anielak
LHK.52

Anita Szlifirska
LHK.53

Barbara Michalak
LHK.54

Barbara Mucha
LHK.136

Beata Gorzkiewicz
LHK.137

eprasa.pl 283cb0852c

AUTOREKLAMA

O KOBIETACH I DLA KOBIET

stronakobiet.pl

sK strona KOBIET

eprasa.pl 283cb0852c

KATEGORIA: CÓRKI
KATEGORIA: MATKI
KATEGORIA: KOBIETY DOJRZAŁE

Prezentujemy kandydatki do tytułu KOBIECA TWARZ.
Aby oddać głos wyślij na 7303 SMS o treści podanej przy zdjęciu kandydatki (koszt SMS-a: 3,69 zł z VAT).
Możesz też głosować i sprawdzać aktualne wyniki na stronie www.dzienniklodzki.pl/kobiety

Beata Kowalska
LHK.55

Beata Markiewicz
LHK.138

Beata Stańczykowska
LHK.56

Bogusława Pietrakowska
LHK.139

Bożena Szczepkowska
LHK.57

Daniela Pietrzak
LHK.58

Danuta Brzezina
LHK.59

Danuta Żmuda
LHK.19

Dorota Banaszkiewicz
LHK.140

Dorota Czajka
LHK.60

Dorota Grzymska
LHK.61

Paula Wrzesińska
LHK.324

Dorota Rymarska
LHK.63

Dorota Tomczyk
LHK.64

Elżbieta Komorowska
LHK.65

Elżbieta Kowalczyk
LHK.66

Elżbieta Mielczarek
LHK.37

Ewa Blaszczyk
LHK.141

Ewa Humla
LHK.20

Ewa Muszyńska
LHK.68

Ewa Przycka
LHK.69

Gabriela Równicka
LHK.142

Halina Spychalska
LHK.70

Hanna Adamczyk
LHK.143

Iwona Dudek
LHK.71

Iwona Szataniak
LHK.144

Izabela Łaska
LHK.38

Jadwiga Andrusiak
LHK.72

Justyna Różycka
LHK.145

Justyna Sobczak
LHK.146

Katarzyna Łabędzka
LHK.73

Katarzyna Majer
LHK.147

Katarzyna Mesyasz
LHK.74

Krystyna Wisiniewska
LHK.75

Magdalena Koszada
LHK.76

Małgorzata Dróżka
LHK.149

eprasa.pl 283cb0852c

KATEGORIA: CÓRKI
KATEGORIA: MATKI
KATEGORIA: KOBIETY DOJRZAŁE

Prezentujemy kandydatki do tytułu KOBIECA TWARZ.
Aby oddać głos wyślij na 7303 SMS o treści podanej przy zdjęciu kandydatki (koszt SMS-a: 3,69 zł z VAT).
Możesz też głosować i sprawdzać aktualne wyniki na stronie www.dzienniklodzki.pl/kobiety

Małgorzata Gaworska
LHK.150

Małgorzata Gębarowska
LHK.77

Małgorzata Lambrecht
LHK.78

Małgorzata Matuszewska
LHK.21

Małgorzata Rutkowska
LHK.44

Małgorzata Skopinska
LHK.151

Marzena Szałańska
LHK.152

Monika Osmulska
LHK.79

Paula Korycka
LHK.80

Paulina Brzezińska
LHK.81

Paulina Olszewska
LHK.82

Renata Kanicka
LHK.83

Renata Kasztelan
LHK.47

Sylwia Haładzińska
LHK.153

Wacława Kazimierczyk
LHK.84

Izabella Majewska
LJK.39

Olimpia Kwiatkowska
LJK.36

Iga Terlicka
LJK.37

Agnieszka Kwaśnik
LJK.41

Katarzyna Kaczmarek
LJK.40

Paulina Trzewikowska
LHK.278

Paulina Pietrucha
LHK.295

Kalina Kędziora
LJK.38

Oliwia Stachurska
LJK.42

Milena Goska
LMK.197

Monika Jasińska
LMK.194

Agnieszka Górecka
LMK.168

Aneta Kwiatkowska
LMK.201

Angelina Teplowa
LMK.202

Justyna Sierka
LMK.170

Małgorzata Stefaniak
LMK.187

Anna Śmiałkowska
LMK.184

Donata Wąsik
LMK.179

Janina Kowalczyk
LMK.190

Justyna Wirska
LMK.195

Angelika Langier
LMK.171

eprasa.pl 283cb0852c

KATEGORIA: CÓRKI
KATEGORIA: MATKI
KATEGORIA: KOBIETY DOJRZAŁE

Prezentujemy kandydatki do tytułu KOBIECA TWARZ.
Aby oddać głos wyślij na 7303 SMS o treści podanej przy zdjęciu kandydatki (koszt SMS-a: 3,69 zł z VAT).
Możesz też głosować i sprawdzać aktualne wyniki na stronie www.dzienniklodzki.pl/kobiety

Beata Wrocławska
LMK.188

Iwona Kurzawa
LMK.203

Monika Kamińska
LMK.186

Ewa Danielska
LMK.181

Anna Jadach
LMK.185

Anna Nawrot
LMK.200

Halina Chuderska
LMK.174

Iwona Czyzak
LMK.175

Wioletta Winiarek
LMK.198

Monika Olczyk
LMK.192

Sylwia Milczarek
LMK.160

Klaudia Parzybut
LMK.177

Joanna Sochacka
LMK.172

Bożena Cichoń
LMK.176

Iwona Urysiak-Tabaka
LMK.193

Karolina Janecka
LMK.183

Marlena Bogusz
LMK.173

Wioletta Waracka
LMK.161

Monika Strzałkowska
LMK.165

Anna Fudała-Sivevska
LMK.162

Anna Grudzińska
LMK.163

Barbara Chałat
LMK.169

Dorota Urbaniak
LMK.164

Edyta Gil-Topolska
LMK.191

Eliza Kozubal
LMK.178

Elżbieta Dubiel
LMK.167

Jolanta Czeronko
LMK.189

Justyna Wojciechowska
LMK.196

Karmela Kocot
LMK.199

Marta Kaczmarek
LMK.180

Monika Bzdyra
LMK.166

Sylwia Izydorczyk
LMK.182

Danuta Malinowska
LHK.241

Jolanta Machoń
LHK.232

Mariola Gawłowska
LHK.247

Renata Sikorska
LHK.224

eprasa.pl 283cb0852c

KATEGORIA: CÓRKI
KATEGORIA: MATKI
KATEGORIA: KOBIETY DOJRZAŁE

Prezentujemy kandydatki do tytułu KOBIECA TWARZ.
Aby oddać głos wyślij na 7303 SMS o treści podanej przy zdjęciu kandydatki (koszt SMS-a: 3,69 zł z VAT).
Możesz też głosować i sprawdzać aktualne wyniki na stronie www.dzienniklodzki.pl/kobiety

Grażyna Staniak
LHK.243

Edyta Lewandowska
LHK.210

Ewa Kurowska
LHK.204

Marzena Dubieńska
LHK.245

Małgorzata Bontal
LHK.207

Bogusława Grzyb
LHK.226

Monika Florczak
LHK.200

Katarzyna Muszyńska
LHK.230

Iwona Arkusińska
LHK.237

Sylwia Mierzejewska
LHK.317

Anna Włodarska
LHK.250

Dorota Janiszewska
LHK.235

Agnieszka Migała
LHK.208

Janina Idzikowska
LHK.233

Magdalena Cieśla
LHK.238

Monika Wierzbińska
LHK.201

Anna Kolanska
LHK.227

Małgorzata Markiewicz
LHK.251

Marzena Stanek
LHK.246

Anna Krupinska
LHK.196

Barbara Kołata
LHK.211

Paulina Spych
LHK.231

Urszula Dąbrowska
LHK.279

Halina Skierska
LHK.222

Janina Bińczak
LHK.213

Karina Szadkowska-Cypel
LHK.218

Mariola Tokarska
LHK.248

Magdalena Tatarczuch
LHK.219

Agnieszka Jakiel
LHK.209

Agnieszka Wójtowicz
LHK.220

Aleksandra Kuba
LHK.225

Aleksandra Tarda
LHK.239

Aneta Strzelczyk
LHK.249

Anna Michalak
LHK.228

Anna Stańczyk
LHK.229

Barbara Kulpa
LHK.212

eprasa.pl 283cb0852c

KATEGORIA: CÓRKI
KATEGORIA: MATKI
KATEGORIA: KOBIETY DOJRZAŁE

Prezentujemy kandydatki do tytułu KOBIECA TWARZ.
Aby oddać głos wyślij na 7303 SMS o treści podanej przy zdjęciu kandydatki (koszt SMS-a: 3,69 zł z VAT).
Możesz też głosować i sprawdzać aktualne wyniki na stronie www.dzienniklodzki.pl/kobiety

Bożena Muszyńska
LHK.217

Bożena Salwa
LHK.244

Dorota Antoniak
LHK.198

Dorota Kowalczyk
LHK.221

Dorota Walczak
LHK.236

Elżbieta Kubinska
LHK.234

Jadwiga Zduńczyk
LHK.215

Joanna Barankiewicz
LHK.216

Karolina Kacprzak
LHK.214

Katarzyna Witczak
LHK.205

Marta Dębska
LHK.242

Monika Maj
LHK.252

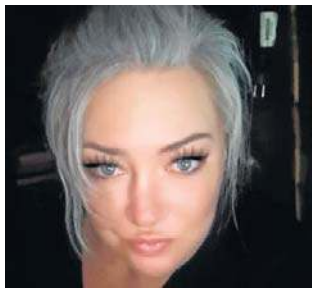
Monika Rembielińska
LHK.202

Monika Tomczyk
LHK.203

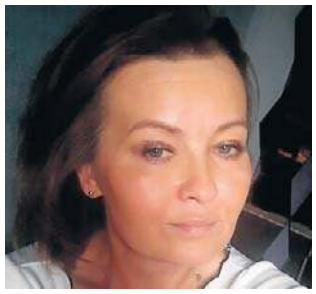
Monika Włodarczyk
LHK.240

Yevheniia Kosmin
LJK.66

Alicja Sikora
LJK.53

Natalia Stańczyk
LJK.63

Magdalena Jędrzejewska
LJK.64

Katarzyna Piaseczna
LJK.59

Paulina Gąciarek
LJK.49

Roksana Majchrzak
LJK.65

Kamila Marczak
LJK.55

Wiktoria Jarocińska
LJK.51

Ewa Robotnik
LJK.60

Klaudia Kłosińska
LJK.57

Klaudia Kłosińska
LJK.67

Patrycja Wołczyk
LJK.48

Sandra Nowak
LJK.45

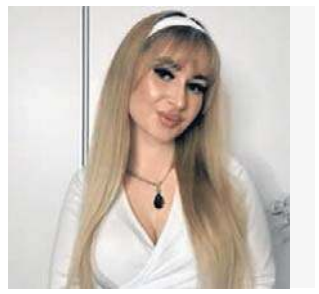
Sara Nowak
LJK.44

Blanka Tabaka
LJK.50

Elżbieta Rogowska
LJK.24

Justyna Kubiak
LJK.9

Anastasiia Zadorozhna
LJK.26

Ewelina Dabkowska
LJK.61

Klaudia Pańczak
LJK.56

eprasa.pl 283cb0852c

KATEGORIA: CÓRKI
KATEGORIA: MATKI
KATEGORIA: KOBIETY DOJRZAŁE

Prezentujemy kandydatki do tytułu KOBIECA TWARZ.
Aby oddać głos wyślij na 7303 SMS o treści podanej przy zdjęciu kandydatki (koszt SMS-a: 3,69 zł z VAT).
Możesz też głosować i sprawdzać aktualne wyniki na stronie www.dzienniklodzki.pl/kobiety

Magdalena Witek Vel Witkowska
LJK.46

Nadia Żuchowska
LJK.52

Nikola Dabkowska
LJK.62

Oliwia Dobruszek
LJK.54

Patrycja Grzywacz
LJK.47

Paulina Borszyńska
LJK.58

Katarzyna Strzelec
LMK.209

Paulina Janiak
LMK.261

Agata Kabzińska
LMK.1

Elżbieta Kaczmarek
LMK.2

Kasia Laska
LMK.3

Monika Szymańska
LMK.251

Natalia Poborc
LMK.246

Anita Sabina
LMK.239

Dorota Siewiera
LMK.29

Mirosława Posacka
LMK.132

Monika Kowalska
LMK.244

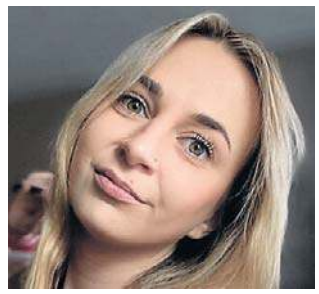
Patrycja Siewiera
LMK.208

Adrianna Nowakowska
LMK.8

Angelika Lenczewska
LMK.260

Beata Pleśnierowicz
LMK.256

Dorota Klarzak
LMK.236

Izabella Andrzejczak
LMK.222

Magdalena Derdzikowska
LMK.215

Anna Jurek
LMK.240

Ewa Arkisiewicz
LMK.250

Kinga Grochulska
LMK.218

Michalina Marszałek
LMK.262

Violetta Wróblewska
LMK.210

Anna Binek-Sikorska
LMK.143

Bożena Pawełoszek
LMK.234

Joanna Bielecka
LMK.125

Grażyna Delowska
LMK.259

Patrycja Sztabińska
LMK.237

Małgorzata Banach
LMK.15

Agata Adamska
LMK.228

eprasa.pl 283cb0852c

KATEGORIA: CÓRKI
KATEGORIA: MATKI
KATEGORIA: KOBIETY DOJRZAŁE

Prezentujemy kandydatki do tytułu KOBIECA TWARZ.
Aby oddać głos wyślij na 7303 SMS o treści podanej przy zdjęciu kandydatki (koszt SMS-a: 3,69 zł z VAT).
Możesz też głosować i sprawdzać aktualne wyniki na stronie www.dzienniklodzki.pl/kobiety

Klaudia Wejchert
LMK.88

Milena Łuczak
LMK.258

Anna Karbownik
LMK.238

Katarzyna Gradek
LMK.233

Monika Abramczuk
LMK.252

Angelika Toboła
LMK.226

Lidia Kowal
LMK.243

Marta Bralińska
LMK.255

Marzena Nowak
LMK.207

Agnieszka Durzewska
LMK.211

Ewa Jaroslawska
LMK.205

Justyna Nowacka
LMK.245

Sylwia Szfarowska
LMK.220

Amelia Szadkowska
LMK.231

Anna Owczarek
LMK.241

Bożena Poszepczyńska
LMK.253

Danuta Raszewska
LMK.20

Edyta Michalska
LMK.227

Małgorzata Mikulska
LMK.212

Żaneta Kuchnicka
LMK.235

Ivanna Ambroziak
LMK.223

Iwona Kołaczyk
LMK.225

Małgorzata Bejda
LMK.249

Małgorzata Mateja
LMK.248

Wioletta Jabłońska
LMK.213

Beata Blacha
LMK.257

Marta Lukman
LMK.229

Agata Kurowska
LMK.254

Aleksandra Zakrocka
LMK.216

Anna Wieczorek
LMK.242

Emilia Perzyńska
LMK.230

Ewa Niksa
LMK.206

Ewelina Miszczak
LMK.214

Lucyna Pańczak
LMK.221

Małgorzata Szczęsna
LMK.247

Marzena Walczynska
LMK.232

eprasa.pl 283cb0852c

KATEGORIA: CÓRKI
KATEGORIA: MATKI
KATEGORIA: KOBIETY DOJRZAŁE

Prezentujemy kandydatki do tytułu KOBIECA TWARZ.
Aby oddać głos wyślij na 7303 SMS o treści podanej przy zdjęciu kandydatki (koszt SMS-a: 3,69 zł z VAT).
Możesz też głosować i sprawdzać aktualne wyniki na stronie www.dzienniklodzki.pl/kobiety

Monika Angiel
LMK.217

Paulina Bartnicka
LMK.224

Paulina Witek
LMK.204

Wiktoria Szafoni
LMK.219

Alicja Kurp
LHK.274

Beata Kawnik
LHK.273

Halina Kantorska
LHK.314

Małgorzata Rosa
LHK.254

Dorota Drożdżewska
LHK.46

Iwona Sabat
LHK.276

Joanna Martyna
LHK.253

Katarzyna Zawadzka
LHK.299

Aleksandra Polewiak
LHK.311

Anna Kozłowska
LHK.257

Ewa Trojan
LHK.297

Jolanta Myslinska
LHK.96

Katarzyna Rzepkowska
LHK.283

Magdalena Brożyna
LHK.294

Urszula Smolarz
LHK.318

Danuta Jankowska
LHK.162

Anna Gasik
LHK.291

Irena Janczak
LHK.312

Agnieszka Ferensztajn
LHK.304

Agnieszka Kawa
LHK.264

Aneta Dzwoniarek
LHK.310

Anna Ochęcka
LHK.285

Ewa Ulejczyk
LHK.260

Aneta Budziałowska
LHK.5

Joanna Noremberg
LHK.302

Agnieszka Adamczyk
LHK.154

Ewa Kluzowska
LHK.261

Aneta Kosmecka
LHK.173

Sylwia Łukowska
LHK.7

Aldona Pasak
LHK.284

Katarzyna Malinowska
LHK.293

Renata Góralczyk
LHK.313

eprasa.pl 283cb0852c

KATEGORIA: CÓRKI
KATEGORIA: MATKI
KATEGORIA: KOBIETY DOJRZAŁE

Prezentujemy kandydatki do tytułu KOBIECA TWARZ.
Aby oddać głos wyślij na 7303 SMS o treści podanej przy zdjęciu kandydatki (koszt SMS-a: 3,69 zł z VAT).
Możesz też głosować i sprawdzać aktualne wyniki na stronie www.dzienniklodzki.pl/kobiety

Bożena Walaszczyk
LHK.307

Donata Piechota
LHK.323

Halina Krzysztoporska
LHK.177

Maria Woźniak
LHK.262

Monika Matuszak
LHK.272

Aneta Cyniak
LHK.255

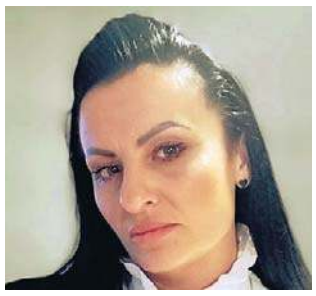
Anna Lenarcik
LHK.300

Elżbieta Patura
LHK.271

Iwona Wochna
LHK.303

Jolanta Kalużna
LHK.275

Anna Nowrot
LHK.258

Bogusława Sadokierska
LHK.280

Ewa Klimczak
LHK.306

Małgorzata Frąc
LHK.189

Małgorzata Jarzembska
LHK.305

Anna Pożycka
LHK.288

Anna Trajdos
LHK.15

Dorota Grabowska
LHK.296

Dorota Jankowska
LHK.128

Ewa Malska
LHK.192

Iga Michalska
LHK.290

Lidia Szalkowska
LHK.148

Bogusława Jarosz
LHK.102

Katarzyna Pietrasiak
LHK.286

Małgorzata Józefiak
LHK.269

Anna Jędrzejczyk
LHK.39

Iwona Hurko-Lisewska
LHK.277

Agnieszka Zawadowska
LHK.267

Dorota Kalinowska
LHK.316

Anna Piechocińska
LHK.24

Jolanta Pawlak
LHK.309

Agnieszka Pujan
LHK.282

Agnieszka Staniucha
LHK.265

Agnieszka Święconek
LHK.266

Anna Drechsler
LHK.301

Anna Wilczek
LHK.259

eprasa.pl 283cb0852c

KATEGORIA: CÓRKI
KATEGORIA: MATKI
KATEGORIA: KOBIETY DOJRZAŁE

Prezentujemy kandydatki do tytułu KOBIECA TWARZ.
Aby oddać głos wyślij na 7303 SMS o treści podanej przy zdjęciu kandydatki (koszt SMS-a: 3,69 zł z VAT).
Możesz też głosować i sprawdzać aktualne wyniki na stronie www.dzienniklodzki.pl/kobiety

Beata Olbromska-Witkowska
LHK.36

Beata Zarzycka
LHK.315

Dominika Stępień
LHK.256

Elżbieta Jurek
LHK.292

Ewa Kaczmarek
LHK.50

Hanna Górska
LHK.319

Joanna Piotrowska
LHK.270

Kamila Studzińska
LHK.321

Katarzyna Szczesnik
LHK.289

Katarzyna Witkowska-Rosolek
LHK.263

Małgorzata Krzeminska
LHK.268

Manuela Łakatosz
LHK.281

AUTOPROMOCJA
Q504585694B

Polecamy →

strona zdrowia

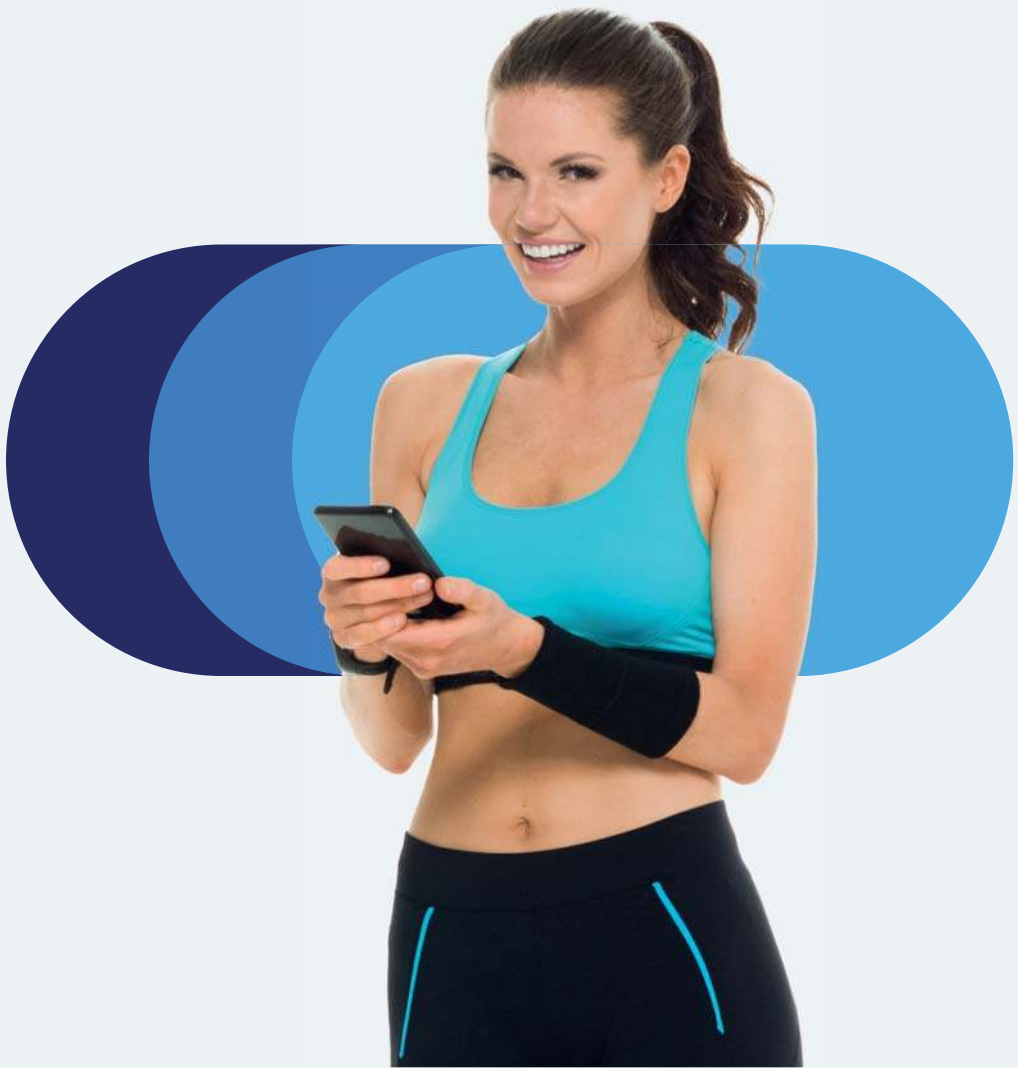

Czytaj dla zdrowia
stronazdrowia.pl

Ewa zamiast kwiatka wolałaby podwyżkę

Patrycja Zemła
patrycja.zemla@polskapress.pl

Z „Raportu płacowego 2026" Hays Poland wynika, że kobiety częściej od mężczyzn deklarują brak satysfakcji z wynagrodzenia oraz rzadziej osiągają najwyższe przedziały płacowe. Jest to trend dotyczący zarówno ogółu specjalistów, jak i wynagrodzeń oferowanych na stanowiskach menedżerskich i dyrektorskich. Dane te jednoznacznie pokazują, że równość płac wciąż pozostaje wyzwaniem na polskim rynku pracy.

FOT. 123RF

Luka płacowa w wynagrodzeniach kobiet i mężczyzn od lat pozostaje jednym z kluczowych wyzwań dla rynku pracy. Chociaż według Eurostatu w Polsce problem ten jest mniejszy niż w wielu innych krajach Unii Europejskiej, to nieuzasadnione różnice w wynagrodzeniach wciąż występują. A nie powinny. Jak wynika z badania Hays Poland, problem ten jest widoczny zarówno w ujęciu ogólnym, jak i w analizie wynagrodzeń oferowanych na stanowiskach wysokiego szczebla.

Jak zauważa Aleksandra Tyszkiewicz, CEE Executive Director w Hays Poland, świadomość firm w zakresie konieczności wdrażania jasnych i niedyskryminujących polityk wynagradzania rośnie, co jest bardzo dobrym prognostykiem na przyszłość. Wciąż jednak o pensji pracownika często decyduje jego nieustępliwość w walce o swoje, a także postawa menedżera. – Niestety, ale w wielu przypadkach działa to na niekorzyść kobiet. Utrzymujące się w firmach, krzywdzące przekonania na temat kobiet w biznesie oraz tradycyjne wychowanie, jakie otrzymało wiele dzisiejszych specjalistek i menedżerek, sprawiają, że wynegocjowanie atrakcyjnego wynagrodzenia może być dla nich trudniejsze – komentuje ekspertka Hays.

Mniejsza płaca za tę samą pracę

Dane z „Raportu płacowego Hays 2026" pokazują, że kobiety wyraźnie rzadziej od mężczyzn osiągają najwyższe poziomy wynagrodzeń. Z deklaracji uczestników badania wynika, że w przedziale 15-20 tys. zł brutto znajduje się 11 proc. profesjonalistek i aż 21 proc. profesjonalistów, a powyżej 25 tys. zł jedynie 4 proc. kobiet wobec 9 proc. mężczyzn.

Podobny trend wyłania się z analizy deklaracji respondentów pełniących role menedżerskie, dyrektorskie i zarządcze. Porównanie zarobków osób zajmujących takie stanowiska pokazuje, że profesjonaliści częściej od profesjonalistek osiągają miesięczne wynagrodzenie przekraczające 15 tys. zł brutto.

– Fakt, że kobiety na stanowiskach kierowniczych zarabiają mniej od mężczyzn, wynika z wielu kwestii. Natomiast jako główny powód wskazałabym mniej przejrzyste kryteria awansów i podwyżek na najwyższych szczeblach. Z uwagi na fakt, że takich stanowisk jest w organizacjach mniej, to procedury określające progresję kariery i zarobków są mniej szczegółowe lub nie ma ich wcale. To otwiera drzwi do większej uznaniowości decyzji, a co za tym idzie – nieuzasadnionych nierówności, między innymi w zakresie praktyk wynagradzania – wyjaśnia Aleksandra Tyszkiewicz.

Częstsze podwyżki, ale brak satysfakcji

Jak wynika z badania Hays, w 2025 roku podwyżkę wynagrodzenia – najczęściej nieprzekraczającą poziomu 10 proc. – otrzymało 75 proc. kobiet i 72 proc. mężczyzn. Mimo to, brak zadowolenia z obecnych zarobków deklaruje więcej kobiet niż mężczyzn. Powodem takiego stanu rzeczy mogą być nieuzasadnione różnice w wynagrodzeniach.

W ostatnich miesiącach firmy coraz bardziej pochylały się nad siatkami płac w związku z nadchodzącą dyrektywą Unii Europejskiej o transparentności wynagrodzeń. Część z nich poczyniło pierwsze kroki w celu identyfikacji i eliminacji nieuzasadnionych różnic w zarobkach kobiet i mężczyzn, wykonujących pracę o podobnej wartości.

Istnieje zatem prawdopodobieństwo, że niektóre profesjonalistki otrzymały w 2025 roku niewielkie wyrównanie wynagrodzenia, natomiast skala podwyżki i kontekst jej przyznania nie wystarczyły, aby zwiększyć ich satysfakcję z zarobków. Poczucie zadowolenia i sprawiedliwości wciąż może pozostawać na niskim poziomie.

Panie mają poczucie niesprawiedliwości

Taki wniosek mogą sugerować odpowiedzi kobiet i mężczyzn, którzy wzięli udział w badaniu do raportu Hays „Kobiety na rynku pracy 2025". Zaledwie 31 proc. respondentek i aż 65 proc. respondentów zgodziło się wówczas z twierdzeniem, że płeć nie wpływa na możliwość otrzymania sprawiedliwego wynagrodzenia.

Kobiety są zatem świadome, że o ich finalnych zarobkach czasem decydują kwestie pozamerytoryczne, na które nie mają wpływu, jak chociażby nieuświadomione uprzedzenia osób decyzyjnych czy też brak procesów kontrolnych w organizacjach.

– W tym kontekście pozytywne zmiany może przynieść dyrektywa Unii Europejskiej o transparentności wynagrodzeń, która nałoży na pracodawców nowe obowiązki, między innymi w zakresie raportowania różnic płacowych pomiędzy kobietami i mężczyznami. Regulacje same w sobie nie zlikwidują nierówności, lecz mogą znacząco ograniczyć pole do nadużyć i tym samym przyśpieszyć proces eliminowania luki płacowej – komentuje Aleksandra Tyszkiewicz.

Praca

ZATRUDNIĘ

DO prac przy zieleni, doświadczenie, 795-665-652

DO sprzątania zakładu produkcyjnego w Strykowie ZPCh zatrudni na umowę o pracę niepełnosprawnych oraz na umowę zlecenie osoby bez orzeczenia, (możliwość dowozu), 660-521-529

FIRMA zatrudni opiekunki do pracy w Niemczech, 790-480-590

PRACOWNIK gospodarczy z umiejętnością pracy ślusarskiej, może być emeryt, 668-805-167 w godz. 8-16

SZWACZKA - overlock, Bałuty, 501-703-104

Szycie, prasowanie, krojenie, wzorcownia, 602-371-680

Zatrudnię fryzjerów i fryzjerki męskie. Atrakcyjne warunki pracy i zarobki. Tel. 514-044-588.

ZPCH AJG zatrudni Panów i Panie z grupą do ochrony - Zgierz, 515-087-318

AUTOREKLAMA

ibo TWOJE DOMOWE BIURO OGŁOSZEŃ

Ogłoszenia drobne

w Twojej gazecie zlecisz bez wychodzenia z domu przez Internetowe Biuro Ogłoszeń

ibo.polskapress.pl

eprasa.pl 283cb0852c

DROBNE

Jak zamieścić ogłoszenie drobne?
Telefonicznie: **800 472 852, 42 647 28 52**
Przez internet: **ibo.polskapress.pl**
W Biurze Reklamy:

Kierownik działu ogłoszeń: Magdalena Śliwińska,
m.sliwinska@polskapress.pl
tel. 502 499 114

ŁÓDŹ, ul. ks. Skorupki 17/19, tel. 502 499 448, 502 499 127

RUBRYKI I PODRUBRYKI W OGŁOSZENIACH DROBNYCH

NIERUCHOMOŚCI
- mieszkania - sprzedam
- mieszkania - kupię
- mieszkania - do wynajęcia
- mieszkania - wynajmę
- mieszkania - zamienię
- domy - sprzedam
- domy - kupię
- domy - do wynajęcia
- domy - wynajmę
- domy - zamienię
- lokale użytkowe - sprzedam
- lokale użytkowe - kupię
- lokale użytkowe - do wynajęcia
- lokale użytkowe - wynajmę
- lokale użytkowe - zamienię
- działki, grunty - sprzedam
- działki, grunty - kupię
- gospodarstwa
- garaże
- pośrednictwo
- inne
- bank stancji

HANDLOWE
- AGD
- RTV
- elektronika, komputery
- telefony
- car audio
- antyki
- kolekcjonerstwo, sztuka
- jubilerstwo
- filmy, muzyka
- foto, książki
- instrumenty muzyczne
- lombardy
- sport i rekreacja
- maszyny urządzenia
- materiały budowlane
- materiały opałowe
- tekstylia, odzież
- dla dziecka
- meble
- inne

MOTORYZACJA
- samochody osobowe
- ciężarowe, dostawcze
- busy autobusy
- rolnicze
- przyczepy, naczepy
- zabytkowe
- uszkodzone, rozbite
- motocykle
- części i akcesoria
- zamienię
- motofinanse
- motousługi
- inne

FINANSE BIZNES
- kredyty, pożyczki
- usługi finansowe
- usługi prawne
- biura rachunkowe
- ubezpieczenia
- oferty
- inne

NAUKA
- szkoły
- kursy/szkolenia
- języki obce
- korepetycje
- inne

PRACA
- zatrudnię
- urzędy pracy
- szukam pracy
- inne

ZDROWIE
- apteki
- pomoc całodobowa
- chirurgia
- ginekologia
- interna
- neurologia
- pediatria
- psychologia
- psychiatria
- stomatologia
- urologia
- inne specjalizacje
- przychodnie, kliniki
- laboratoria
- zabiegi
- opieka
- sprzęt medyczny
- uroda
- inne

USŁUGI
- agd rtv foto
- budowlano-remontowe
- instalacyjne
- biurowo - projektowe
- komputerowe
- krawiectwo
- montażowe
- ogrodnicze
- porządkowe
- przeprowadzki
- reklamowe
- stolarskie
- radio taxi
- transportowe
- rozrywka
- uroczystości
- zabezpieczające
- inne

TURYSTYKA
- agroturystyka
- kraj
- świat
- biura podróży
- obozy i kolonie
- wycieczki
- przewozy
- inne

ZWIERZĘTA
- lecznice
- usługi
- inne

MATRYMONIALNE
RÓŻNE
KOMUNIKATY
ŻYCZENIA/PODZIĘKOWANIA
GASTRONOMIA
- dania na telefon
- usługi
- inne

ROLNICZE
- maszyny rolnicze
- ogrodnictwo
- płody rolne
- zwierzęta hodowlane
- inne

TOWARZYSKIE
USŁUGI KAMIENIARSKIE
USŁUGI POGRZEBOWE

Nieruchomości

MIESZKANIA - KUPIĘ

Kupię mieszkanie zadłużone, z trudnym lokatorem, komornikiem, udziały. Gotówka, 883-402-202

Motoryzacja

OSOBOWE KUPIĘ

1 - 001 absolutnie autoskup wszystkie, 533-232-606

AUTA uszkodzone - Złomowanie, 604-542-022

AUTOSKUP - każda marka. Złomowanie, 881-388-982

ROLNICZE KUPIĘ

1 - 001 skup ciągników i maszyn rolniczych, 533-232-606

Finanse biznes

KREDYTY, POŻYCZKI

0 - 2h. Pożyczka lombardowa, 42-658-86-44

INNE

Sprzedam z powodu wyjazdu aktywną fabrykę okien z PCW i aluminium. Firma jest nieduża, ale z możliwością rozwoju. Okazja. Tel: 601750147

Usługi

AGD RTV FOTO

24H anteny serwis, nc+, Polsat, Cyfra plus, naziemna, 506-592-529

BUDOWLANO-REMONTOWE

KOPARKI wynajem + mini, 502-061-012, 513-149-330

USŁUGI remontowo - budowlane, 721-933-455

INSTALACYJNE

USŁUGI hydrauliczno - elektryczne, 721-933-455

OGRODNICZE

CIĘCIE drzew, rębak, karczowanie, Rozbiórki, koparki, podnośnik, 502-061-012, 513-149-330

ZAKŁADANIE trawników, koszenie, hydrosiew, karczowanie działek, 502-061-012, 513-149-330

PORZĄDKOWE

Mycie okien, 518-926-402

Zdrowie

INNE SPECJALIZACJE

Psychiatra, 604-406-067

Turystyka

KRAJ - GÓRY

Beskidy koło Wadowic - Wielkanoc od 1100 do 1400zł. Możliwość dowozu 501-642-492

KRAJ - MORZE

USTRONIE MORSKIE Pensjonat DANA pobyt z wyżywieniem V-VI od 150 doba 601-585-510 www.danaustronie.pl

Różne

STARE książki skup, 881-934-948

Rolnicze

ZWIERZĘTA HODOWLANE

KURKI nioski z jajem dowóz 600539790

AUTOREKLAMA

aktualne z całej Polski
przetargi
nasze komunikaty.pl

AUTOREKLAMA

Polecamy →

strona podróży

Piąta strona świata

stronapodrozy.pl

AUTOPROMOCJA

Dziennik ŁÓDZKI

Wtorek się liczy

Kup dziennik ze Strefą Biznesu

dzienniklodzki.pl

REKLAMA 0011485650

Prezydent Miasta Świdnicy
WYCIĄG Z OGŁOSZENIA

o drugim przetargu ustnym, niegraniczonym na sprzedaż:

wolnego lokalu użytkowego nr 02 przy ulicy Grodzkiej nr 7-11 w Świdnicy wraz ze sprzedażą ułamkowej części gruntu oraz z jednoczesnym oddaniem w użytkowanie wieczyste ułamkowej części gruntu.

1. Gmina Miasto Świdnica jest właścicielem wolnego lokalu użytkowego **nr 02** składającego się z sali zasadniczej, szatni, dwóch korytarzy, dwóch w.c., kuchni, zaplecza, dwóch magazynów, pomieszczenia sanitarnego oraz zaplecza gospodarczego (składającego się z: 7 pomieszczeń gospodarczych + korytarz w piwnicy – usytuowane w piwnicy) o powierzchni 206,70 m², mieszczącego się w budynku przy **ulicy Grodzkiej nr 7-11 (parter),** położonym na działce nr 1925 o powierzchni 626 m², dla której Sąd Rejonowy w Świdnicy prowadzi Księgę wieczystą **nr SW1S/00015281/7** oraz działce nr 1926 o powierzchni 112 m², dla których Sąd Rejonowy w Świdnicy prowadzi Księgę wieczystą **nr SW1S/00029557/4.** Przedmiotową nieruchomość przeznacza się do sprzedaży w drodze drugiego przetargu ustnego nieograniczonego wraz ze sprzedażą ułamkowej części gruntu działki nr 1925 oraz z jednoczesnym oddaniem w użytkowanie wieczyste ułamkowej części gruntu działki nr 1926. Nieruchomość zbywana jest bez obciążeń.

Cena wywoławcza do drugiego przetargu wynosi – 900 000,00 zł.
Wadium wynosi 90 000,00 zł

Przetarg Nr P-26/V/26 odbędzie się w dniu 11.05.2026 r. w Sali 104, I piętro, Urząd Miejski w Świdnicy przy ulicy Armii Krajowej 49 o godzinie 10:00

Uczestnicy licytacji proszeni są o punktualne przybycie.

Ogłoszenie o przetargu zostało opublikowane na stronie internetowej Urzędu Miejskiego **http://um.swidnica.pl/pages/pl/urzad-miejski/sprzedaz-nieruchomosci.php**, w Biuletynie Informacji Publicznej **www.bip.um.swidnica.pl** w zakładce „Sprzedaż i dzierżawa nieruchomości" oraz wywieszone na tablicy ogłoszeń przy pok. 124 w Urzędzie Miejskim w Świdnicy, ul. Armii Krajowej 49.

Dodatkowe informacje na temat przetargu można uzyskać w Wydziale Mienia Komunalnego, pok. 229, tel. 74 856 28 67 oraz w Wydziale Przetargów i Inwestycji Miejskich, pok. 125 i 124, tel. 74 856 29 24, 74 856 28 50 i 74 856 29 23.

Sporządziła: Małgorzata Prorok-Jurek

eprasa.pl 283cb0852c

Ta zabawa jest okupiona bardzo, bardzo, bardzo ciężką pracą

Magdalena Boczarska o swym udziale w „Tańcu z gwiazdami” Fot. Sylwia Dąbrowa

Z ŻYCIA GWIAZD

Michał Piróg już nie zatańczy
Po opuszczeniu TVN, z którym związany był przez ćwierć wieku, celebryta odwiedził TVP, by opowiedzieć o swojej dalszej karierze. Teraz planuje poświęcić się występom teatralnym, które mają mu zastąpić taniec. – Uszkodziłem kręgosłup i okazało się, że już nie mogę tańczyć i raczej zawodowo nigdy nie będę tego robił – stwierdził.

Sebastian Karpiel-Bułecka jest dumny z syna
Wokalista pochwalił się w internecie sukcesem syna Jędrzeja w skokach narciarskich. „W weekend w Zakopanem odbyły się zawody Koziołka Matołka im. Kornela Makuszyńskiego. Jędruś zdobył 3. miejsce w skokach. Dumny tata” – napisał i zamieścił na Instagramie kilka ujęć z konkursu.

Dawid Kwiatkowski niczego nie żałuje
Piosenkarz odwiedził RMF FM, by promować najnowszy singiel, ale rozmowa zeszła na osobiste tory. Prezenterka przypomniała mu, że kiedyś wyznał, że gdy zaczynał karierę, „alkohol i narkotyki spadały z nieba”, a on „spróbował wszystkiego, co pojawiło się na jego drodze”. Wtedy Kwiatkowski powiedział: – Nie żałuję niczego, jeśli chodzi o wydarzenia z mojego życia. (...) Mam poczucie, że to były puzzle. Każdy element gdzieś pasował i doprowadził mnie do miejsca, w którym jestem teraz.
(GZL) Fot. Sylwia Dąbrowa

W TELEWIZJI

Z podniesionym czołem
TV Puls, 20:00
Chris, były żołnierz sił specjalnych, powraca po latach w rodzinne strony. W miasteczku królują teraz przemoc i narkotyki. Postanawia położyć kres bezprawiu, kandyduje na stanowisko szeryfa i wypowiada wojnę Hamiltonowi, narażając swoich najbliższych na okrutną zemstę.

Polskie Nagrody Filmowe Orły 2026
TVP 1, 21:40
Podczas uroczystej gali wręczenia Orłów pod patronatem Telemagazynu w Teatrze Polskim spotkają się najlepsi twórcy polskiej kinematografii. Prestiżowe wyróżnienia są przyznawane za najwybitniejsze osiągnięcia w dziedzinie filmu. Oglądaj na żywo.

Szklana pułapka 4.0
Polsat, 21:40
John McClane stawia czoła cyberterrorystom siejącym chaos w kraju. Musi chronić hakera, który jako jedyny może powstrzymać przestępców. Przywódca terrorystów postanawia porwać córkę Johna.

Prawdziwe zło. Ludzie, którzy stworzyli nazizm
Fokus TV, 22:00
Proces Adolfa Eichmanna ujawnił światu, kto stał za organizacją Holocaustu. Okazało się wówczas, że za odpowiedzialne są nie jednostki, ale wielu najlepszych absolwentów, rekrutowanych na świetnie opłacane stanowiska.

KRZYŻÓWKA NR 36

Poziomo:
3) uzdrowisko w województwie świętokrzyskim,
10) hazardowa gra w karty,
11) zbyt szybko przemija,
12) Bartosz Kurek lub Tomasz Fornal,
14) Orlando, zagrał Legolasa we „Władcy Pierścieni”,
15) holenderska firma elektroniczna,
16) ciało niebieskie z warkoczem,
19) francuski napój alkoholowy,
23) oddawanie czci bóstwu,
27) metropolia Grenlandii,
28) niewielka ilość, okruszek,
29) polski serial z udziałem Marcina Dorocińskiego,
30) dawny środek antyseptyczny,
33) sześcian do gier towarzyskich,
37) uczucie skrępowania, zawstydzenia,
38) owocowy krzew leśny,
39) zespół dziewięciu muzyków,
40) komiksowy przyjaciel Tomka i A’Tomka,
41) „Klan” lub „W labiryncie”.

Pionowo:
1) zawieszana na świątecznym drzewku,
2) burza morska,
3) podoficer na statku,
4) „… większa niż życie”,
5) mieszkaniec Śródziemia w legendarium Tolkiena,
6) rozkład substancji organicznej,
7) młodszy od seniora,
8) laufer na szachownicy,
9) Ewelina, żona Honoriusza Balzaka,
13) grecka bogini zemsty,
17) górna część inspektu,
18) umiar w zachowaniu, delikatność,
20) dawne narzędzie do orki,
21) polski producent sprzętu AGD,
22) drapieżny kot, pantera śnieżna,
24) błędny na moczarach,
25) główna strona monety,
26) angielski lub niemiecki,
30) ptak z królewskiej uczty,
31) enzym trawienny, podpuszczka,
32) model z fabryki Opla,
34) sycylijska zmowa milczenia,
35) japoński samochód osobowy,
36) staroświeckie względy, grzeczności.

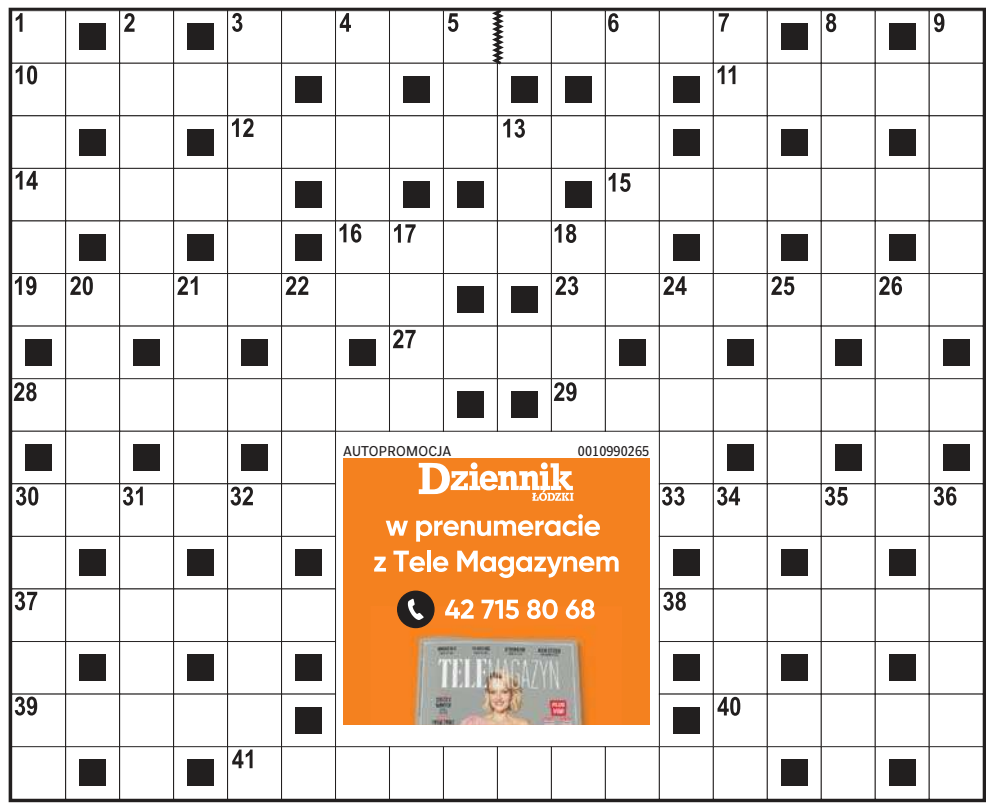

AUTOPROMOCJA 0010990265
Dziennik ŁÓDZKI
w prenumeracie z Tele Magazynem
42 715 80 68

ROZWIĄZANIE NR 35

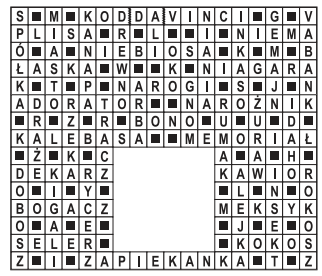

HOROSKOP

Wodnik (20.01 - 18.02)
Dziś poczujesz przypływ odwagi i energii. Jedna rozmowa może zmienić plany dnia. Horoskop dzienny to wskazówka, by zaufać intuicji.
Ryby (19.02 - 20.03)
Spokojny rytm dnia sprzyja porządkom w sprawach finansowych. Horoskop na dziś wróży, że mały krok dziś przyniesie zysk jutro.
Baran (21.03 - 19.04)
Czeka cię niespodziewane spotkanie. Horoskop dzienny na poniedziałek mówi, że twoja ciekawość świata otworzy nowe drzwi.
Byk (20.04 - 20.05)
Dziś warto zadbać o dom i bliskich. Horoskop dzienny zapowiada, że krótka rozmowa z kimś ważnym przyniesie poczucie spokoju.
Bliźnięta (21.05 - 21.06)
Twoja pewność siebie będzie dziś zauważona. Horoskop na dziś wróży, że w pracy lub wśród znajomych możesz zabłysnąć pomysłem.
Rak (22.06 - 22.07)
Dobry dzień na porządkowanie spraw. Horoskop dzienny na poniedziałek mówi, że precyzja pomoże uniknąć drobnego problemu.
Lew (23.07 - 22.08)
Relacje będą dziś w centrum uwagi. Horoskop dzienny wyraźnie mówi, że szczera rozmowa przywróci równowagę i poprawi nastrój.
Panna (23.08 - 22.09)
Twoja intuicja będzie działać wyjątkowo mocno. Horoskop na dziś stanowczo radzi zwracać uwagę na detale, mogą okazać się kluczowe.
Waga (23.09 - 22.10)
Poczujesz chęć zmiany lub małej przygody. Horoskop dzienny na poniedziałek mówi, że nowy pomysł może szybko przerodzić się w plan.
Skorpion (23.10 - 21.11)
Konsekwencja przyniesie dziś efekty. Horoskop dzienny zapowiada, że ktoś doceni twoje zaangażowanie oraz podejście do pracy.
Strzelec (22.11 - 21.12)
Dzień sprzyja kreatywności i rozmowom. Horoskop na dziś podpowiada, by nie bać się podzielić nietypowym pomysłem z innymi.
Koziorożec (22.12 - 19.01)
Wrażliwość pomoże ci lepiej zrozumieć czyjeś emocje. Horoskop dzienny na poniedziałek mówi, że mały gest życzliwości zmieni atmosferę dnia.

Dziennik ŁÓDZKI
www.dzienniklodzki.pl

Redaktor naczelny **Marek Krzciuk**
Prezes Makroregionu **Aneta Sarga-Burtan**
Dyrektor sprzedaży makroregionu **Anna Gałuszka** tel. 502 49 92 57
Marketing **Paweł Biernacki**
Patronaty: **patronaty.lodzkie@polskapress.pl**

Redakcja ul. ks. I. Skorupki 17/19, 90-532 Łódź,
tel. 42 66 59 300,
dziennik@dziennik.lodz.pl
Druk Drukarnia ZPR Media S.A.,
04-190 Warszawa, ul. Jubilerska 10

POLSKA PRESS GRUPA
Wydawca **Polska Press Sp. z o.o.**
ul. Domaniewska 45, 02-672 Warszawa,
tel. 22 20 14 4 00, fax: 22 20 14 4 10

Prezes Zarządu Polska Press Grupy **Zenon Nowak**
Redaktor naczelny Polska Press Grupy **Marek Twaróg**
Dyrektor artystyczny **Tomasz Bocheński**
Dyrektor kolportażu **Tomasz Osoliński**
Biuro Konsumenta PPG, e-mail: biurokonsumenta@polskapress.pl, tel. 12 688 85 10

©℗ - umieszczenie takich dwóch znaków przy Artykule, w szczególności przy Aktualnym Artykule, oznacza możliwość jego dalszego rozpowszechniania tylko i wyłącznie po uiszczeniu opłaty zgodnie z cennikiem zamieszczonym na stronie www.dzienniklodzki.pl/tresci i w zgodzie z postanowieniami niniejszego regulaminu.

eprasa.pl 283cb0852c

W skrócie

OTO PÓŁFINAŁY PUCHARU POLSKI

Trzecioligowy Zawisza Bydgoszcz zagra z Górnikiem Zabrze, a Raków Częstochowa z GKS Katowice w półfinałach piłkarskiego Pucharu Polski. Losowanie par odbyło się w piątek. Mecze tej fazy PZPN wyznaczył na 7-8 kwietnia, ale 9 kwietnia Raków może czekać pierwsze spotkanie ćwierćfinałowe Ligi Konferencji, o ile zespół trenera Łukasza Tomczyka upora się w 1/8 finału z włoską Fiorentiną. Według wcześniejszych informacji, rezerwowy termin dla meczów Pucharu Polski to 1 kwietnia, czyli nazajutrz po ewentualnym spotkaniu reprezentacji Polski w finale baraży o awans do mistrzostw świata. **DK**

ŁODZIANKA BYŁA FAWORYTKĄ

Magdalena Fręch odpadła w pierwszej rundzie turnieju WTA rangi 1000 w Indian Wells. Polska tenisistka przegrała ze znacznie niżej notowaną Australijką Storm Hunter 6:3, 5:7, 3:6. Spotkanie trwało prawie trzy godziny. Hunter to była liderka rankingu deblowego. W singlu nigdy jednak nie była notowana w najlepszej setce, a obecnie zajmuje 234. miejsce i do turnieju głównego przebiła się przez kwalifikacje. Fręch natomiast po dotarciu do finału w Meridzie awansowała na 36. pozycję na liście WTA. Była wyraźną faworytką, ale z roli się nie wywiązała. **DK**

ZAPEWNIŁ SOBIE WYGRANĄ

Kamil Stoch zajął 10. miejsce, najwyższe z Polaków, w składającym się z jednej serii konkursie Pucharu Świata w skokach narciarskich w Lahti. Wygrał Niemiec Philipp Raimund. Pierwotnie najlepszy w zawodach Słoweniec Domen Prevc został zdyskwalifikowany, ale i tak zapewnił sobie Kryształową Kulę. Kacper Tomasiak zajął 10. miejsce, Piotr Żyła był 22., a Maciej Kot - 28. w sobotnim konkursie Pucharu Świata w skokach narciarskich w fińskim Lahti. Po pierwszej serii odpadli 34. Kamil Stoch, 41. Dawid Kubacki i 47. Paweł Wąsek. Wygrał Austriak Daniel Tschofenig. **DK**

CZWARTY RAZ BYŁA DRUGA

Katarzyna Niewiadoma po raz czwarty w karierze zajęła drugie miejsce w prestiżowym klasyku kolarskim Strade Bianche. Na słynnym Piazza del Campo w Sienie wyprzedziła ją tylko nieznacznie Szwajcarka Elise Chabbey. Trzecia była Niemka Franziska Koch. Niewiadoma powtórzyła swoje osiągnięcia z lat 2016, 2017 i 2018. Na podium stanęła również w 2019 roku - na trzecim stopniu. **DK**

BĘDZIE SUROWA REAKCJA PZPN

Prezes Polskiego Związku Piłki Nożnej Cezary Kulesza zapowiedział „surową reakcję" w związku z odmową przyjazdu Wisły Kraków do Wrocławia na mecz 1. ligi ze Śląskiem. Klub z Krakowa w ten sposób zaprotestował przeciwko decyzji władz Śląska o niewpuszczeniu na to spotkanie kibiców Wisły. „Polski Związek Piłki Nożnej wymaga od wszystkich uczestników rozgrywek przestrzegania obowiązujących regulaminów. Nie ulegnę presji ani szantażowi polegającemu na niestawieniu się na spotkaniu. Nie będę też tolerował nieuzasadnionej odmowy przyjęcia zorganizowanej grupy kibiców gości. Chcę jasno podkreślić: w tej sprawie PZPN mówi jednym głosem" - napisał Kulesza w mediach społecznościowych. **DK**

Siatkówka Zostały po dwa mecze do końca fazy zasadniczej

KWIATY DLA PGE BUDOWLANYCH STOP DLA ŁKS COMMERCECON

Dariusz Kuczmera
d.kuczmera@dziennik.lodz.pl

W różnych nastrojach schodziły siatkarki łódzkich klubów po meczach 20. kolejki Tauron Ligi.

Pewne zwycięstwo zanotowały siatkarki PGE Budowlanych. To był radosny dla nich Dzień Kobiet . W meczu do jednej bramki Łodzianki pokonały Radomkę 3:0. Kwiaty i życzenia od prezesa klubu Marcina Chudzika przyjęte były z wielką sympatią.

W 20. kolejce Tauron Ligi siatkarki PGE Budowlanych Łódź odniosły 17 zwycięstwo. Drużyna walczyć będzie o mistrzostwo Polski, z czego bardzo zadowoleni są kibice przychodzący na mecze.

Mecz trwał tylko 83 minuty. MVP spotkania: Joanna Lelonkiewicz. Budowlane potrzebowały zaledwie trzech, szybkich setów i umocniły się na pozycji wicelidera tabeli.

Wygrana na inaugurację w przypadku Budowlanych była już formalnością – 25:18, a gospodynie miały nadzieję na szybkie zamknięcie spotkania - pisze siatka.org.

W drugim secie dwa asy zaś upolowała Alicja Grabka – 21:15. Dla przyjezdnych nie było już nadziei. Bloki Joanny Lelonkiewicz (ależ mecz tej zawodniczki) całkiem podcięły im skrzydła a rezultat na 2:0 ustanowiła Rodica Buterez – 25:18.

Trzeci set też należał do naszej drużyny.

A ŁKS? Niespełna dwa dni po zakończeniu zwycięskiej rywalizacji z UNI Opole siatkarki ŁKS Commercecon Łódź wybiegły na parkiet w Szczecinie, aby rozegrać mecz z LOTTO Chemikiem. Rywalki bardzo dobrze wykorzystały zmęczenie i problemy kadrowe Łódzkich Wiewiór. Triumfowały 3:0, a Łodzianki wracają do domu bez punktów.

W pierwszym secie od stanu 12:12 Policzanki zdobyły trzy punkty z rzędu i utrzymywały przewagę do końca partii. Po ataku Weroniki Gierszewskiej Policzanki miały pierwszą piłkę setową (24:20). Finalnie wygrały 25:21 po zepsutej zagrywce Weroniki Centki-Tietianiec.

W drugiej partii pierwsze na prowadzenie wyszły siatkarki ŁKS Commercecon, po bloku Anny Obiały miały przewagę 5:3. Gdy błąd popełniła Kinga Różyńska, Łodzianki prowadziły 8:4. Gospodynie akcja po akcji zaczęły odrabiać straty. Gdy Maja Koput zablokowała Marianę Brambillę, zrobiło się 11:10 dla Policzanek. Po udanej akcji Natalia Mędrzyk było już 17:14 dla gospodyń i po raz kolejny grę przerwał Adrian Chyliński. Widać było, że gospodynie przejęły już kontrolę nad przebiegiem seta i bez większych problemów zmierzały do zakończenia tej partii. Po ataku Mai Koput miały piłkę setową (24:17), a finalnie triumfowały 25:19 - informuje lkscommercecon-lodz.pl.

Trzecia partia też przebiegała po myśli gospodyń.

Obu naszym drużynom zostały po dwa mecze: ŁKS Commercecon zagra z #VolleyWrocław w Łodzi (14 marca) i z Developresem w Rzeszowie (21 marca), a PGE Budowlani z LOS w Nowym Dworze Mazowieckim (14 marca) i z BKS Bielsko w Łodzi (21 marca).

Na czele tabeli Developres, który o 8 punktów wyprzedza PGE Budowlanych. Na piątej pozycji jest ŁKS Commercecon. ©℗

FOT. GRZEGORZ GAŁASIŃSKI

Maja Storck, Paulina Majkowska i koleżanki dostały róże

FOT. GRZEGORZ GAŁASIŃSKI

Kibice ŁKS Commercecon wspierają drużynę

Lotto Chemik Police - ŁKS Commercecon Łódź 3:0 (25:21, 25:19, 25:17).

ŁKS Commercecon Łódź: Angelika Gajer, Mariana Brambilla 8, Sonia Stefanik 4, Weronika Centka-Tietianiec 9, Thana Fayad 9, Anna Obiała 10 - Anna Pawłowska (libero) - Regiane Bidias 2, Wiktoria Kowalczyk 1. Trener: Adrian Chyliński.

PGE Budowlani Łódź - Moya Radomka Radom 3:0 (25:18, 25:18, 25:21).

PGE Budowlani Łódź: Rodica Buterez 5, Paulina Damaske 15, Alicja Grabka 5, Joanna Lelonkiewicz 10, Sasa Planinšec 2, Maja Storck 9- Justyna Łysiak (libero) - Bruna Honorio 5, Paulina Majkowska 2, Nadia Siuda, Aleksandra Wenerska, Karolina Drużkowska 4. Trener: Maciej Biernat.

Z Łodzi do Hiszpanii. AKS SMS buduje międzynarodowe mosty z Hércules Alicante

Dariusz Kuczmera
d.kuczmera@dziennik.lodz.pl

AKS SMS Łódź konsekwentnie rozwija swoją międzynarodową współpracę.

Tym razem przedstawiciele klubu przebywają na tygodniowym stażu w Hiszpanii, w partnerskim Hércules Alicante – jednym z najbardziej rozpoznawalnych klubów regionu Walencji - informuje Joanna Miller-Stępień, wiceprezes AKS SMS Łódź.

W stażu uczestniczą Dyrektor Akademii Marcin Maćkowiak oraz Dyrektor Skautingu Sławomir Czyrski. Ich wyjazd to kolejny etap pogłębiania relacji pomiędzy łódzką akademią a hiszpańskim klubem. Dotychczas współpraca obejmowała organizację campów szkoleniowych oraz meczów towarzyskich. Teraz wchodzi na jeszcze wyższy poziom.

– Chcemy się uczyć i doskonalić, ale też pokazywać, co robimy w AKS SMS Łódź – podkreśla Sławomir Czyrski.

FOT. AKS SMS ŁÓDŹ

Dla młodych piłkarzy AKS SMS Łódź treningi na stadionie Herculesa w Alicante były dużą przygodą

Podczas pobytu w Alicante dyrektorzy uczestniczą w codziennej pracy akademii Hércules, obserwują jednostki treningowe, analizują metody szkoleniowe oraz organizację funkcjonowania struktur młodzieżowych. To okazja do wymiany doświadczeń, ale również do prezentacji efektów pracy łódzkiego klubu.

Co istotne, wyjazd ma także wymiar sportowy. Na cały mikrocykl treningowy do Hiszpanii zaproszeni zostali zawodnicy AKS SMS Łódź, którzy wyróżnili się podczas organizowanego w Polsce Hércules Alicante Camp. Decyzję o ich zaproszeniu podjął Dyrektor Akademii hiszpańskiego klubu, Luis Ramírez.

Szansę zaprezentowania swoich umiejętności otrzymali wychowankowie AKS SMS Łódź: Robert Zbytniewski, Aleks Osojca oraz Igor Jastrzębski. Młodzi piłkarze przez kilka dni trenowali w środowisku o wysokich wymaganiach szkoleniowych, rywalizując z rówieśnikami z Hiszpanii. ©℗

eprasa.pl 283cb0852c

Żużel Coraz bliżej do startu nowego żużlowego sezonu! Trwa sprzedaż biletów i karnetów

Wiosna w Orle Łódź. Co się dzieje na Moto Arenie?

Dariusz Kuczmera
d.kuczmera@dziennik.lodz.pl

Zima odchodzi w zapomnienie, a słońce za oknem zwiastuje rychły początek żużlowego sezonu. Nic dziwnego, że w drużynie H. Skrzydlewska Orzeł Łódź widać wzmożoną aktywność.

Inauguracja sezonu 2026 na łódzkiej Moto Arenie już 28 marca! Bilety na IMME im. Zenona Plecha oraz karnety na domowe mecze H. Skrzydlewska Orła Łódź można nabywać na stronie biletynazuzel.pl.

Kilka słonecznych dni wystarczyło, by na torze łódzkiej Moto Areny znowu zrobiło się głośno - choć na razie jeszcze nie od warkotu silników motocyklowych, a od traktorowych. Rozpoczęły się bowiem prace mające na celu jak najlepsze przygotowanie toru do nadchodzącego sezonu.

- Nie ma na co czekać. Pogoda sprzyja, więc wszystko idzie zgodnie z harmonogramem. Na razie robimy co w naszej mocy, by jak najszybciej ten tor osuszyć. Słońce i wiatr są tutaj zbawienne - podkreśla Maciej Jąder, trener H. Skrzydlewska Orła Łódź.

Warto dodać, że w tym roku łódzką Moto Arenę czeka sporo zmian. Dlatego przygotowywanie toru to nie jedyne prace zaplanowane na najbliższe dni.

- Początek marca to montaż band dmuchanych, które były zimą serwisowane, a także demontaż wysłużonego kickboardu na prostych i montaż nowych elementów zgodnych z obowiązującym regulaminem - mówi Maciej Łaski, prezes MAKiS. - Wymieniane są również zegary czasowe na starcie na nowoczesne i elektroniczne. Dodatkowo wymienione zostaną słupki maszyny startowej na nowe. Wszystkie podjęte działania mają zapewnić odpowiednie warunki na stadionie do rozpoczęcia sezonu - dodaje.

H. Skrzydlewska Orzeł Łódź rozpoczyna krótkie zgrupowanie w Lesznie

FOT. KRZYSZTOF SZYMCZAK

Kibice żużlowi czekają na pierwsze starty drużyny H. Skrzydlewska Orzeł Łódź

Kiedy nasi żużlowcy wyjadą na tor Moto Areny?

Niebawem powinniśmy w Łodzi usłyszeć warkot motocyklowych silników. Jak zapewniają przedstawiciele łódzkiej drużyny, wszyscy bardzo wyczekują pierwszego treningu na Moto Arenie. - W marcu i w kwietniu czeka nas najpierw dużo treningów, dużo sparingów, a później już jazdy w zawodach. Bardzo się cieszę, że prace zaczęły się tak szybko i że ten nasz łódzki tor będzie czynny już niedługo - podkreśla Szymon Szlauderbach, zawodnik H. Skrzydlewska Orła Łódź. - Każdy ma w gotowości po trzy motocykle. Zawodnicy wyczekują tego, by już wyjechać na tor. Jeśli pogoda pozwoli, to w połowie marca zrobimy tutaj pierwszy trening - mówi z kolei Maciej Jąder.

W trakcie przygotowań na Moto Arenie łodzianie będą mieli okazję potrenowania razem z ekstraligowym zespołem z Lublina. Ponadto sprawdzą się w kilku sparingach z zespołami z Gdańska i Gniezna.

- Najważniejsze jest to, byśmy dobrze się tutaj czuli. Myślę, że wszyscy w klubie dadzą z siebie 100% i łódzki tor będzie w sezonie naszym sprzymierzeńcem - podsumowuje Szymon Szlauderbach.

Pierwszy mecz w Metalkas 2. Ekstralidze żużlowcy Orła odjadą 4 kwietnia (16.30) na wyjeździe ze Stalą Rzeszów. Inauguracja sezonu na Moto Arenie odbędzie się tydzień później. 11 kwietnia o godz. 14.00 Łodzianie zmierzą się u siebie z Polonią Piła.

Bilety i karnety na wydarzenia żużlowe w Łodzi można zakupić można w kwiaciarni H. Skrzydlewska usytuowanej na Moto Arenie Łódź (ul. 6 Sierpnia 71) od poniedziałku do piątku w godzinach 10- 18 oraz w soboty w godzinach 10-14, a także za pośrednictwem systemu sprzedaży - biletynazuzel.pl. ©℗

Medale Akademickich Mistrzostw Polski

Dariusz Kuczmera
d.kuczmera@dziennik.lodz.pl

Zawodnicy Olimpu Łódź, reprezentując swoje uczelnie, odnieśli sukces podczas Akademickich Mistrzostw Polski w karate rozegranych w Białymstoku, zdobywając aż pięć złotych medali.

W programie Akademickich Mistrzostw Polski znalazło się 12 konkurencji kumite - 10 kategorii indywidualnych oraz rywalizacja drużynowa kobiet i mężczyzn. Reprezentanci związani z Olimpem Łódź zwyciężali aż w pięciu z nich.

Złote medale i tytuły Mistrzów Polski zdobyli: Kseniya Dronchanka (Uniwersytet Łódzki) - kumite -55 kg, Dominik Dziuda (Politechnika Łódzka) - kumite -67 kg, Krzysztof Szewczyk (Politechnika Łódzka) - kumite -84 kg, Hubert Jarocki (Uniwersytet Łódzki) - kumite +84 kg, drużyna mężczyzn (Politechnika Łódzka): Dominik Dziuda, Krzysztof Szewczyk, Michał Bańkowski

Medale srebrne i brązowe: Bartosz Kędzierski (Uniwersytet Medyczny w Łodzi) - srebrny medal w kumite +84 kg. Drużyna kobiet (Uniwersytet Łódzki): Kseniya Dronchanka, Julia Nykolyn - brązowy medalm Kamil Milczarek (Politechnika Łódzka) - brązowy medal w kumite drużynowym mężczyzn

FOT. KK HARASUTO

Kinga Harast (od prawej) została nominowana na trenera kadry Polski AZS przygotowującej się do AMŚ w Brazylii

Z czterech złotych medali zdobytych przez Politechnikę Łódzką trzy wywalczyli zawodnicy trenujący w Olimpie Łódź (w składzie drużyny Politechniki występował również jeden zawodnik Champion Team Łódź), a oba indywidualne złote medale Uniwersytetu Łódzkiego przypadły reprezentantom naszego klubu. To rezultat wieloletniej, systematycznej pracy szkoleniowej prowadzonej w Olimpie, gdzie realizowany jest specjalistyczny program treningowy oparty na przepisach WKF.

Politechnika wygrała w klasyfikacji generalnej oraz Uczelni Technicznych.

Trenerka Kinga Harast została nominowana na trenera kadry Polski AZS przygotowującej się do czerwcowych AMŚ w Brazylii. Słowa uznania dla wszystkich klubów w których na co dzień trenują łodzianie oraz dla ich trenerów - kończy Janusz Harast. - Gratulacje dla zawodników. Gratulacje dla łódzkich uczelni. Gratulacje dla całego Olimpu Łódź - kończy Maciej Gawłowski. ©℗

„Romantyk sportu"
Marek Łopa Łopiński

CISZA PRZED BURZĄ

Kończy się olimpijski sezon sportów zimowych. Nie wszyscy bohaterowie igrzysk Mediolan Cortina d'Ampezzo zachowali olimpijską formę. Wiadomo, jej szczyt zaprogramowali na igrzyska. Nasi różnie prezentują się w końcówce sezonu. Łyżwiarze szybcy wciąż błyszczą.

Mistrzostwa świata w wielobojach były dla nich udane, rokują nadzieje na nowy sezon. Nad biathlonistkami, ze względu na olimpijskie dokonania, nie będę się pastwił. Beznadziejnych biathlonistów zostawiam w błogim spokoju. O snowboardzistce Aleksandrze Król-Walas nie zmieniłem zdania. Dziesiąte lokaty w Pucharach Świata potwierdzają moje oceny. A żadna rywalka, psiakrew, nie chce się przewracać.

Skoczkowie dzięki Kacprowi Tomasiakowi dalej cieszą przyszłością. Trzykrotny medalista olimpijski wyskakał srebrny medal mistrzostw świata juniorów, dzięki czemu zapewnił Polsce dodatkowe szóste miejsce w sezonie 2006/2027 w Pucharach Świata. Niestety w pucharowych konkursach dostosował się do emerytowanych dóbr narodowych, okopanych w kole seniorów.

W sobotę rozpoczęły się igrzyska paraolimpijskie. Niepoprawni optymiści pompują sukcesy dziewięcioosobowej ekipy. Dla naszych bohaterów, już samo zakwalifikowanie się na paraolimpiadę jest olbrzymim osiągnięciem. Trzymam kciuki za fantastycznych ludzi nie dających się okrutnemu losowi. To są prawdziwi bohaterowie naszych czasów.

Przebojem tygodniach okazały się ćwierćfinały Pucharu Polski. W półfinałach mamy trzech gigantów z ekstraklasy i trzecioligowca. W finale zagra Górnik Zabrze z Rakowem Częstochowa lub z GKS Katowice. Jest o co walczyć. Nie tylko o pięć milionów złotych, ale o miejsce w Lidze Europy.

Dla urozmaicenia pasjonujemy się eliminacjami Mundialu 2027 piłkarek. Po szczęśliwym remisie z Holenderkami, horror z Francją. Trójkolorowe zdemolowały nasze gwiazdeczki. Awansuje tylko zwycięzca grupy, w której jest jeszcze Irlandia. Na szczęście będą rozgrywane skomplikowane baraże. Sądząc z podbijanego bębenka przez panią trener i wesołków z TVP Sport, mamy awans jak w banku, oby nie bankrutującym.

W piłkarskiej ekstraklasie młyn jak diabli. Każdy może wygrać z każdym. Na górze sześć siedem drużyn walczy o pięć pucharowych lokat. Na dole odwróć tabelę wielcy na czele. Legia lada chwile opuści dziadowskie towarzystwo. Sąsiedzi poszli po rozum do głowy i zatrudnili Aleksandra Vukovica. Ucieczka z piekła gwarantowana, pierwszy krok wykonany.

Na zapleczu bezpośredni awans do ESA krakowskich klubów, Wisły i Wieczystej. W barażach sześć osiem drużyn stoczy straszliwy bój o wczołganie na salony. Tylko po co. O te resztki z pańskiego stołu? Za rok awans do I ligi.

Przed nami cisza przed burzą. Za kilkanaście dni czeka nas mecz stulecia z albańskimi gigantami. Po historycznym zwycięstwie pojedziemy do Valencji lub na Solną w Sztokholmie. Wygramy, nie może być inaczej.
A w czerwcu i lipcu zwiedzimy USA, Kanadę, Meksyk. Polak potrafi. Przecież my prości ludzie kochamy proste rozrywki.
©℗

eprasa.pl 283cb0852c

PKO Ekstraklasa Jestem szczęśliwy, że wróciłem do wyjściowego składu i dziękuję trenerowi za zaufanie

Odmieniony Widzew pokonał mistrza kraju

Dariusz Kuczmera
d.kuczmera@dziennik.lodz.pl

Zmiana trenera przyniosła efekty. Widzew w pierwszym meczu pod wodzą Aleksandara Vukovicia pokonał mistrza Polski.

Widzew Łódź	2 (1)
Lech Poznań	1 (1)

Bramki: 0:1 Gisli Thordarson (28), 1:1 Fran Alvarez (34), 2:1 Emil Kornvig (52).
Widzew: Veljko Ilić - Mateusz Żyro, Przemysław Wiśniewski, Steve Kapuadi - Marcel Krajewski (81, Lindon Selahi), Lukas Lerager, Juljan Shehu, Christopher Cheng - Emil Kornvig (73, Angel Baena), Sebastian Bergier (62, Andi Zeqiri), Fran Alvarez (62, Mariusz Fornalczyk). Trener: Aleksandar Vuković.
Lech: Bartosz Mrozek - Robert Gumny (80, Joel Pereira), Wojciech Mońka, Mateusz Skrzypczak, Michał Gurgul - Taofeek Ismaheel (58, Ali Gholizadeh), Gisli Thordarson (58, Pablo Rodriguez), Timothy Ouma, Leo Bengtsson (71, Patrik Walemark) - Yannick Agnero (58, Mikael Ishak), Luis Palma. Trener: Niels Frederiksen.
Żółte kartki: Żyro, Kornvig, Zeqiri - Rodriguez, Ali Gholizadeh.
Sędziował: Szymon Marciniak (Płock).
Widzów: 16.468.

FOT. GRZEGORZ GAŁASIŃSKI

Fran Alvarez strzelił wyrównującego gola w tym spotkaniu. Po meczu piłkarz dziękował nowemu trenerowi za zaufanie. Atmosfera w drużynie jest dużo lepsza

FOT. GRZEGORZ GAŁASIŃSKI

Emil Kornvig nie odstawiał nogi, choć był ostro atakowany przez rywali z Lecha. I strzelił gola na 2:1

W swoim pierwszym meczu w roli trenera Widzewa Łódź Aleksandar Vuković postawił na wyjściową jedenastkę, która na czterech pozycjach różniła się względem poprzedniego spotkania czerwono-biało-czerwonych w Pucharze Polski z GKS-em Katowice. W bramce Bartłomieja Drągowskiego (wyeliminował go uraz) zastąpił Veljko Ilić, w obronie za Samuela Kozlovskiego i Steliosa Andreou zagrali Christopher Cheng i Mateusz Żyro, a w ofensywie Fran Alvaraz w miejsce Andiego Zeqiriego.

Początkowo większą determinacją wykazywali się gospodarze, ale mimo przewagi nie potrafili zagrozić bramce Bartosza Mrozka. Bardziej konkretni okazali się Poznaniacy, którzy przejęli inicjatywę i bliscy objęcia prowadzenia byli w 24. minucie. Strzał Szweda Leo Bengtssona obronił jednak Ilić. Cztery minuty później serbskiego bramkarza pokonał uderzeniem pod poprzeczkę z ostrego kąta Islandczyk Gisli Thordarson.

Widzew szybko jednak wyrównał, bo w 34. minucie dobre zagranie Marcela Krajewskiego wykorzystał Hiszpan Fran Alvarez. Gospodarze w jeszcze lepszej sytuacji znaleźli się na początku drugiej połowy. W 52. minucie prowadzenie Widzewowi dał bowiem mocnym strzałem pod poprzeczkę Duńczyk Emil Kornvig. Jak się okazało to dla zespołu z Łodzi było trafienie na wagę trzech punktów, które pozwoliły jej opuścić strefę spadkową.

Lech zdobył co prawda gola w 59. minucie, jednak wprowadzony wcześniej na boisko Ishak był na pozycji spalonej. Później zaś świetnie spisywał się Ilić, który obronił strzał szwedzkiego napastnika w 78. minucie, a kluczową interwencją popisał w doliczonym czasie gry, broniąc uderzenie głową Mateusza Skrzypczaka.

Zdobywca wyrównującego gola Fran Alvarez mówił po meczu: Nie do końca wiem, co się stało z naszym zespołem, ale jest za nim trudny moment i być może potrzebowaliśmy czegoś nowego, jakiegoś impulsu. Były wcześniej ciężkie chwile, ale drużyna pokazała charakter i zwyciężyła. Dla mnie osobiście to też nie było łatwe, bo byłem wcześniej w trudnej sytuacji. Jestem bardzo szczęśliwy, że wróciłem do wyjściowego składu i chciałem podziękować trenerowi za zaufanie. ©℗

Lepsze humory w Widzewie. Trener: Drużyna ma charakter i jest silna mentalnie

Dariusz Kuczmera
d.kuczmera@dziennik.lodz.pl

PIŁKA NOŻNA. **Zmieniły się humory w Widzewie. W meczu z Lechem Łodzianie pokazali, że potrafią wygrywać. Pomógł im w tym nowy trener.**

Przed Widzewem przygotowania do arcyważnego meczu wyjazdowego z Arką Gdynia (niedziela, 15 marca, godz. 12:15)

- Cieszę się, że wygraliśmy i nie ze względu na to, że był to mój debiut, ale przede wszystkim na sytuację zespołu w tabeli oraz to, z kim graliśmy. Powiedziałem drużynie, że to wielki wyczyn, ale też tylko jeden mały krok do poprawy sytuacji, bo po tej kolejce zapewne dalej będziemy w strefie zagrożonej spadkiem. Dużo jeszcze przed nami, ale te trzy punkty coś dają. Przede wszystkim nadzieję, że jesteśmy w stanie iść w dobrym kierunku – powiedział Vuković.

Serb przyznał, że w swoim debiucie w łódzkim klubie miał trochę szczęścia.

- Pewnie było go trochę więcej, niż miał poprzedni trener. Widzew we wcześniejszych meczach nie zawsze musiał przegrać, tak samo teraz nie musiał wygrać. To, co wezmę z tego meczu, to fakt, że mam do czynienia z drużyną, która ma charakter i jest silna pod względem mentalnym. Nie jest bowiem łatwo być pod taką presją, odpadść z Pucharu Polski, grać z mistrzem kraju, przegrywać 0:1 i odwrócić wynik. To świadczy bardzo dobrze o tym zespole oraz zobowiązuje na przyszłość – dodał nowy szkoleniowiec Widzewa.

A co działo się na innych boiskach? Trener piłkarzy Jagiellonii przyznał, że jego drużyna była słabsza od Lechii i zasłużenie przegrała 0:3 w Gdańsku z Lechią . - Mało nam dzisiaj wychodziło, a rywale włożyli dużo serducha w każdy pojedynek - zauważył Adrian Siemieniec.

FOT. GRZEGORZ GAŁASIŃSKI

Na trybunach był super doping, kibice przeżyli emocje

Korona odniosła pierwsze domowe zwycięstwo w tym roku, na które czekała tak naprawdę od września. Nie bez problemów pokonała Bruk-Bet Termalikę Nieciecza 2:1.

Zagłębie Lubin oficjalnie zostało nowym liderem PKO Ekstraklasy! Miedziowi w 24. kolejce rozgrywek pokonali na wyjeździe 3:1 Piast Gliwice i wyprzedzili w tabeli Jagiellonię Białystok. Podopieczni Leszka Ojrzyńskiego w 2026 roku mają już na swoim koncie 4 zwycięstwa i nie myślą się zatrzymywać.

PKO EKSTRAKLASA

Zaległy mecz 19. kolejki: Radomiak Radom - Arka Gdynia 3:1 (2:0). 1:0 Rafał Wolski (6-wolny), 2:0 Capita (8), 2:1 Dawid Gojny (56-głową), 3:1 Romario Baro (77-wolny).
Lechia Gdańsk - Jagiellonia Białystok 3:0 (1:0). 1:0 Rifet Kapić (43), 2:0 Aleksandar Cirković (81), 3:0 Aleksandar Cirković (90+4).
Korona Kielce - Bruk-Bet Termalica Nieciecza 2:1 (1:0). 1:0 Marcel Pięczek (43), 2:0 Kostas Sotiriou (52), 2:1 Ivan Durdov (58).
Piast Gliwice - Zagłębie Lubin 1:3 (1:1). 1:0 Grzegorz Tomasiewicz (22), 1:1 Josip Corluka (27), 1:2 Damian Michalski (69-głową), 1:3 Michalis Kosidis (89).
Motor Lublin - Górnik Zabrze, Radomiak Radom - GKS Katowice, Raków Częstochowa - Pogoń Szczecin, Legia Warszawa - Cracovia (zakończyły się po zamknięciu tego wydania).
Wisła Płock - Arka Gdynia (dziś o 19)

1. Zagłębie Lubin	24	41	40-28
2. Jagiellonia Białystok	23	38	39-29
3. Lech Poznań	24	38	41-36
4. Górnik Zabrze	23	34	33-31
5. Raków Częstochowa	23	34	31-29
6. Korona Kielce	24	34	29-27
7. Cracovia	23	33	29-25
8. Wisła Płock	23	33	24-20
9. Radomiak Radom	23	32	40-35
10. Lechia Gdańsk	24	31	49-45
11. Pogoń Szczecin	23	31	33-35
12. GKS Katowice	22	30	31-32
13. Motor Lublin	23	30	32-37
14. Piast Gliwice	24	29	27-31
15. Widzew Łódź	24	27	31-34
16. Arka Gdynia	23	26	22-41
17. Legia Warszawa	23	25	27-29
18. Termalica Nieciecza	24	22	28-42

25. kolejka:
15.03: Arka Gdynia – Widzew Łódź (12.15)
©℗

eprasa.pl 283cb0852c

Piłka nożna Pierwsza konferencja Aleksandara Vukovicia

NOWY TRENER I FANI WIDZEWA

Dariusz Kuczmera
d.kuczmera@dziennik.lodz.pl

Co powie kibicom Widzewa Aleksandar Vuković? - usłyszeliśmy w piątek przed meczem, gdy na stadionie klubu odbyła się pierwsza konferencja nowego trenera Łodzian.

FOT. GRZEGORZ GAŁASIŃSKI

Obiektywy wszystkich fotoreporterów skierowane w stronę Aleksandara Vukovicia

Aleksandar Vuković z takim przesłaniem zwrócił się do kibiców Widzewa: - Na zaufanie kibiców można zasłużyć najlepiej postawą na boisku. Taka sytuacja, jaka jest teraz ó, to pole do popisu dla całego społeczeństwa. Kultura bycia przy klubie i druppynie jest w Widzewie bardzo duża. Społeczeństwo kibiców musi wspierać drużynę i pchać ją dalej w dobrą stronę. Z całą świadomością, by dla całego klubu sytuacja się poprawiła.

Dyrektor sportowy Widzewa Dariusz Adamczuk porównywał byłego i obecnego trenera Widzewa.

- Obaj walczyli o mistrzostwo w swoich dawnych klubach, obaj znają smak walki o utrzymanie - mówił Dariusz Adamczuk. - Trener Igor walczył o utrzymanie w Arabii.

Kiedy trener Vuković zdecydował się dołączyć do Widzewa? - Temat pojawił się po meczu w Katowicach, ja wcześniej byłem bardziej ukierunkowany na wyjazd zagraniczny i wszystko wskazywało na to, że jest blisko. Kiedy jednak zobaczyłem determinację w Widzewie, to podjąłem szybką decyzję - podkreślił.

Co odmieni nowy opiekun? - Drużyna przeszła duże zmiany, trafili do niej wartościowi zawodnicy, ale zespołu nie budują najlepsze indywidualności, tylko tacy piłkarze, którzy najlepiej ze sobą współpracują. Moim zadaniem jest stworzenie grupy ludzi, która będzie jednością i popchnie Widzew w odpowiednią stronę - dowiedzieliśmy się - pisze widzew.com.

Przed szkoleniowcem mecz w Łodzi z Lechem . - To aktualny Mistrz Polski, który w tym sezonie walczy o to samo. Mimo porażki w Pucharze Polski to zespół w dobrej formie, zgrany, ale my nie mamy prawa, żeby nie walczyć o pełną pulę w każdym meczu - krótko skwitował.

Aleksandar Vuković to doskonale znana postać w polskiej piłce nożnej. Serb przez wiele lat związany był z Legią Warszawa - najpierw jako zawodnik (2001-2008), z którą zdobywał Mistrzostwo i Puchar Polski, a następnie jako trener. Na swoim koncie ma również grę i pracę w sztabie szkoleniowym między innymi Korony Kielce. Jego ostatnim miejscem pracy w PKO Bank Polski Ekstraklasie był Piast Gliwice, z którym rozstał się w czerwcu 2025 roku. Vuković biegle włada językiem polskim i doskonale zna realia krajowej ligi.

Nowy szkoleniowiec Widzewa obejmuje drużynę w kluczowym momencie sezonu 2025/26 z jasnym celem - jak najszybszej poprawy sytuacji drużyny w tabeli. ©℗

Wielkie brawa dla Łódzkiej Akademii Akrobatyki

Dariusz Kuczmera
d.kuczmera@dziennik.lodz.pl

W Kluczach w turnieju Korona Cup 8 (o którym piszemy obok) startowała też uzdolniona młodzież z Łódzkiej Akademii Akrobatyki.

FOT. ŁÓDZKA AKADEMIA AKROBATYKI

Klub istnieje dopiero pięć miesięcy, a już reprezentanci Łódzkiej Akademii Akrobatyki osiągają takie sukcesy!

Na zawodach w skokach na podwójnej mini trampolinie oraz skokach na ścieżce startowało 14 zawodników z Łódzkiej Akademii Akrobatyki, którzy przywieźli 7 medali, co dla nas jest ogromnym sukcesem, ponieważ KS Łódzka Akademia Akrobatyki istnieje dopiero od 5 miesięcy - informuje Bartosz Wilemborek, Łódzka Akademia Akrobatyki.

Oto wyniki zawodników z Łódzkiej Akademii Akrobatyki: Skoki na podwójnej mini trampolinie:

Kategoria Pro: Klasa II kobiet: Alicja Piekutowska - II miejsce, Jagoda Gabryś - udział

Klasa Młodzieżowa mężczyzn: Kacper Karasek I miejsce

Kategoria Rekreacja:

10-12 lat kobiety: Hanna Góra - I miejsce, Kalina Olszewska - udział

13-15 lat kobiety: Lena Walczak - I miejsce, Krystyna Grzesiak - IV miejsce, Weronika Bednarek - VI miejsce.

13-15 lat mężczyźni: Filip Trzaskowski - II miejsce, Filip Jędrzejek - V miejsce. To ciekawe wyniki.

Skoki na ścieżce kategoria PRO: Klasa młodzieżowa - Kacper Karasek - III miejsce

Kategoria Rekreacja:

10-12 lat kobiety: Hanna Góra - IV miejsce, Kalina Olszewska, Antonina Gosek, Julia Kamińska - udział

13-15 lat kobiety: Lena Walczak - III miejsce, Krystyna Grzesiak, Weronika Bednarek, Lena Chmielewska i Marysia Pawłowska - udział

Wielkie podziękowania kierujemy dla pani Grażyny Koźmińskiej, która dba o promocję Łódzkiej Akademii Akrobatyki i mamy nadzieję, że będzie jeszcze wiele razy współpracować!

Akrobatyka to sport, który wszechstronnie rozwija ciało - poprawia siłę, koordynację, gibkość i równowagę. Dzięki temu dzieci i dorośli stają się bardziej sprawni.
©℗

KS Freedom of Movement znowu z medalami

Dariusz Kuczmera
d.kuczmera@dziennik.lodz.pl

W Kluczach odbył się ogólnopolski turniej Korona Cup 8 w skokach na podwójnej mini trampolinie oraz skokach na ścieżce.

Znakomicie zaprezentowali się zawodnicy Klubu Sportowego Freedom of Movement z Łodzi

W skokach na podwójnej mini trampolinie:

Kategoria Pro:

Klasa I mężczyźni: Jan Kołaczkowski I miejsce, Kacper Grzelczak III Miejsce, Bartek Wójcik IV miejsce

Klasa III mężczyźni: Natan Birkowski I miejsce, Tomasz Lach V miejsce, Olaf Wilkowiecki udział

Klasa II kobiety: Hanna Jarmołowicz II miejsce, Nikola Placek udział

Klasa III kobiety: Liliana Walczak III miejsce, Julia Zielińska udział, Nina Michałek udział

Kategoria Rekreacja:

16+ mężczyźni: Jakub Witek II miejsce, Filip Pączek IV miejsce

13-15 lat mężczyźni: Filip Krupiński I miejsce, Mateusz Kubisiak III miejsce, Iwan Wentel IV miejsce, Szymon Chlebicz udział, Wiktor Ostrowski udział

10-12 lat mężczyźni: Misza Shvachych I miejsce

13-15 lat kobiety: Karolina Tkaczyk II miejsce, Zosia Frydrysiak III miejsce, Veronika Sidor udział, Hanna Mastalerz udział, Klaudia Kosińska udział, Helena Jakubowska udział

10-12 lat kobiety: Paulina Gajderowicz II miejsce, Anna Pruchniewska V miejsce, Natalia Grzegorczyk udział, Kornelia Majcherowicz udział, Alicja Chlebicz udział, Hanna Babuchowska udział, Natalia Kwapisz udział, Lena Walendzik udział, Zuzanna Burska udział

7-9 lat kobiety: Alina Kopańska I miejsce, Pola Sałacka II miejsce, Maja Rosiak III miejsce, Malinka Michalak V miejsce, Ada Krajewska udział, Helena Kamińska udział

5-7 lat kobiety: Hanna Zielińska I miejsce

Drużynowo I miejsce

kategoria rekreacja 13-15 lat kobiety w składzie: Klaudia Kosińska, Karolina Tkaczyk, Zosia Frydrysiak

Skoki na ścieżce

Kategoria Pro:

Klasa III mężczyźni: Olaf Wilkowiecki V miejsce, Tomasz Lach udział

Klasa II kobiety: Nikola Placek II miejsce, Aleksandra Wnuk V miejsce, Hanna Jarmołowicz udział

Klasa III kobiety: Liliana Walczak IV miejsce, Nina Michałek udział

Drużynowo III miejsce kategoria Pro w składzie: Nikola Placek, Hanna Jarmołowicz, Aleksandra Wnuk

Kategoria Rekreacja:

13-15 lat mężczyźni: Wiktor Ostrowski II miejsce

10-12 lat mężczyźni: Misza Shvachych II miejsce

13-15 lat kobiety: Zosia Frydrysiak udział, Hanna Mastalerz udział, Klaudia Kosińska udział

10-12 lat kobiety: Julia Zielińska V miejsce, Paulina Gajderowicz udział, Alicja Chlebicz udział, Zuzanna Burska udział, Kornelia Majcherowicz udział Hanna Babuchowska udział

7-9 lat kobiety: Alina Kopańska I miejsce, Helena Kamińska II miejsce, Pola Sałacka III miejsce, Malinka Michalak udział, Maja Rosiak udział

Klub Freedom of Movement zaprasza wszystkich chętnych na zajęcia w Łodzi przy ul. Krzemienieckiej 2. Informacje: http://www.fompoland.pl

FOT. KS FREEDOM OF MOVEMENT

Młodzież z klubu Klubu Sportowego Freedom of Movement z Łodzi z dumą prezentuje trofea

eprasa.pl 283cb0852c

I, II liga Rezerwy ŁKS Łódź wysoko przegrały z Podbeskidziem i są coraz bliżej spadku do III ligi

Bezbłędny wiosną na wyjazdach ŁKS gra dziś z Polonią Warszawa

Dariusz Piekarczyk
dariusz.piekarczyk@polskapress.pl

PIŁKA NOŻNA. **W meczu kończącym 24. kolejkę I ligi ŁKS Łódź zmierzy się dziś w Warszawie z Polonią.**

Ełkaesiacy wygrali dwa tegoroczne wyjazdowe mecze w I lidze. Dziś liczymy na trzeci triumf. ©℗

I LIGA

Wyniki rozegranych meczów 24. kolejki: ry Chrobry Głogów - Pogoń Grodzisk Mazowiecki 3:0 (2:0), Górnik Łęczna - Wieczysta Kraków 0:3 (0:1), Miedź Legnica - Stal Rzeszów 2:1 (0:0), Puszcza Niepołonice - Pogoń Siedlce 3:0 (1:0), Stal Mielec - GKS Tychy 4:0 (3:0), Znicz Pruszków - Odra Opole 2:3 (2:0). Nie doszło do meczu we Wrocławiu pomiędzy Śląskiem, a Wisłą Kraków. Goście nie stawili się na stadionie, po tym, jak gospodarze nie chcieli wpuścić przeciwnych kibiców na stadion. PZPN wydawł w tej sprawie komunikat. Polski Związek Piłki Nożnej wymaga od wszystkich uczestników rozgrywek przestrzegania obowiązujących regulaminów. Nie ulegnę presji ani szantażowi polegającemu na niestawieniu się na spotkaniu. Nie będę też tolerował nieuzasadnionej odmowy przyjęcia zorganizowanej grupy kibiców gości. Chcę jasno podkreślić: w tej sprawie PZPN mówi jednym głosem. Swoje stanowisko przedstawiam po konsultacjach zarówno z Prezesem Ekstraklasy, jak i Prezesem 1. Ligi. Będziemy w tej sprawie nieugięci i sięgniemy po wszelkie dostępne narzędzia, które położą kres temu procederowi. Dzisiejsza sytuacja spotka się z bardzo surową reakcją. Bojkotowanie zorganizowanej grupy kibiców gości, ale również bojkotowanie meczu nie będą metodami akceptowanymi przez PZPN."
Po zamknięciu tego wydania gazety zakończył się niedzieln mecz: Polonia Bytom - Ruch Chorzów. W poniedziałek (9 marca) Polonia Warszawa zmierzyła się z ŁKS Łódź.
Plan 25. kolejki. Piątek (13 marca): Chrobry Głogów - Puszcza Niepołomice (godz. 18, wynik meczu z rundy jesiennej 0:0), Wisła Kraków - Miedź Legnica (20.30, 0:2). **Sobota (14 marca):** Stal Rzeszów - Łęczna (19.30, 4:0), Pogoń Grodzisk Mazowiecki - Polonia Warszawa (19.30, 1:2). **Niedziela (15 marca):** Pogoń Siedlce - Znicz Pruszków (12, 1:0), ŁKS - Odra Opole (17, 1:1), Tychy - Śląsk Wrocław (14.30, 1:2). **Poniedziałek (16 marca):** Wieczysta Kraków - Polonia Bytom (18, 2:4).
Klasyfikacja skutecznych: Na czele Angel Rodado z Wisły Kraków - 19 goli.

1. Wisła Kraków	23	49	54-19
2. Chrobry Głogów	24	41	35-22
3. Wieczysta Kraków	24	40	51-35
4. Polonia Warszawa	23	40	39-32
5. Pogoń Grodzisk Mazow.	24	39	41-33
6. Miedź Legnica	24	38	41-40
7. Śląsk Wrocław	23	37	42-37
8. Stal Rzeszów	24	35	36-38
9. Polonia Bytom	23	35	38-30
10. Ruch Chorzów	23	34	35-33
11. ŁKS Łódź	23	33	34-35
12.Puszcza Niepołomice	24	31	32-30
13. Odra Opole	24	29	24-31
14. Pogoń Siedlce	24	27	25-28
15. Stal Mielec	24	20	31-48
16. Znicz Pruszków	24	20	26-48
17. Górnik Łęczna	24	16	26-45
18. GKS Tychy	24	14	28-54

FOT. GRZEGORZ GAŁASIŃSKI
Kibice ŁKS Łódź liczą, że ich ulubieńcy wygrają dzisiejszy mecz w Warszawie z Polonią

II LIGA

ŁKS II Łódź - Podbeskidzie Bielsko-Biała 1:4 (1:2). 0:1 - Kamil Sochań (8), 1:1 - Lenard Szczygieł (12), 1:2 Lucjan Klisiewicz (27, rzut karny), 1:3 - Lucjan Klisiewicz (53, rzut karny), 1:4 - Maciej Górski (90+2). Niedzielny mecz Unii Skierniewice ze Stalą Stalowa Wola zakończył się po zamknięciu tego wydania gazety.
Wyniki pozostałych meczów 22. kolejki: Warta Poznań - Rekord Bielsko-Biała 1:1 (0:0), Jastrzębie - Świt Szczecin 0:1 (0:1), Resovia - Sokół Kleczew 1:1 (0:0), Sandecja Nowy Sącz - Hutnik Kraków 1:0 (0:0), Zagłębie Sosnowiec - Podhale Nowy Targ 1:0 (1:0), Kalisz - Chojnice 0;1 (0:1). Po zamknięciu tego wydania gazety zakończyl się mecz: Śląsk II - Grudziądz.

1. Unia Skierniewice	20	44	41-22
2.Olimpia Grudziądz	21	40	41-28
3. Warta Poznań	21	40	35-24
4. Podhale Nowy Targ	22	36	25-18
5. Świt Szczecin	21	35	40-35
6. Sandecja Nowy Sącz	21	33	32-28
7. Podbeskidzie Bielsko-B.	22	32	39-34
8. Resovia	22	29	29-27
9. Chojniczanka Chojnice	21	28	33-31
10. Stal Stalowa Wola	20	27	38-31
11. Śląsk II Wrocław	21	27	37-35
12. Zagłębie Sosnowiec	21	26	24-33
13. Sokół Kleczew	21	25	36-34
14. Rekord Bielsko-Biała	21	25	29-36
15. Hutnik Kraków	22	24	31-33
16. KKS 1925 Kalisz	21	19	21-32
17. ŁKS II Łódź	21	14	22-41
18. GKS Jastrzębie	21	6	16-47

Plus Liga. Skra Bełchatów wywalczyła dwa punkty w Suwałkach i jest szósta w tabeli

Dariusz Piekarczyk
dariusz.piekarczyk@polskapress.pl

SIATKÓWKA. **Dwa punkty przywiozła Skra Bełchatów z Suwałk. Zespół prowadzony przez trenera Andrzeja Stelmacha pokonał tamtejszy Malow 3:2.**

MVP tego pojedynku został Bartłomiej Lemański ze Skry. Był on zresztą najskuteczniejszym zawodnikiem swojego zespołu - zdobył aż 23 punkty. Co ciekawe, w trakcie pojedynku trener bełchatowian przestawił go na skrzydło, a ten znakomicie poradził sobie na tej pozycji. Skrze pozostały do końca rundy zasadniczej jeszcze dwa pojedynki.
14 marca u siebie z Projektem Warszawa, 18 marca w Elblągu z Barkomem-Każany Lwów i trzy dni później we własnej hali z Cuprum Stilon Gorzów. W pierwszej rundzie play-off rywalizują zespoły z miejsc 1-8. Gra się do dwóch zwycięstw. Gospodarzami pierwszych spotkań będą zespoły, które po fazie zasadniczej zajęły wyższe miejsce w tabeli.
©℗

Ślepsk Malow Suwałki - PGE GiEK Skra Bełchatów 2:3 (22:25, 25:14, 25:19, 26:28, 11:15).

I LIGA

Pozostałe wyniki meczów 25. kolejki: ZAKSA Kędzierzyn-Koźle - Politechnika Częstochowska 3:1 (25:21, 25:21, 23:25, 25:22), Asseco Resovia - Barkom-Każany Lwów 3:0 (25:21, 25:16), 25:15), Aluron CMC Warta Zawiercie - Cuprum Stilon Gorzów 3:1 (25:19, 21:25, 25:18, 25:17).
Po zamknięciu tego wydania „Dziennika Łódzkiego" zakończyły się niedzielne mecze: Projekt Warszawa - Bogdanka LUK Lublin oraz Energa Trefl Gdańsk - Jastrzębski Węgiel.
W poniedziałek (9 marca) Indykpol AZS Olsztyn zmierzy się we własnej hali z beniaminkiem Plus Ligi ChKS Chełm.

1. Aluron Warta Zawiercie	24	56	62:25
2. Projekt Warszawa	23	48	53:30
3. Bogdanka LUK Lublin	22	44	55-35
4. Asseco Resovia	23	43	52:34
5. Indykpol AZS Olsztyn	23	42	54:41
6. PGE Skra Bełchatów	22	35	43:42
7. Energa Trefl Gdańsk	22	34	48:44
8. Jastrzębski Węgiel	22	33	43:42
9. ZAKSA Kędzierzyn-Koźle	23	33	51:53
10. Ślepsk Malow Suwałki	24	26	38:58
11. Cuprum Stilon Gorzów	23	24	36:54
12. Barkom-Każany Lwów	23	23	37:57
13. ChKS Chełm	23	23	31:56
14. Politechnika Częstoch.	23	16	30:62

FOT. MIŁOSZ KOZAKIEWICZ/PLUS LIGA
Siatkarze Skry Bełchatów (ciemne stroje) pokonali w meczu wyjazdowym Ślepsk Malow Suwałki w pięciu setach

Lechia Tomaszów Mazowiecki gładko przegrała w Siedlcach mecz I ligi

Dariusz Piekarczyk
dariusz.piekarczyk@polskapress.pl

SIATKÓWKA. **Słaby wyestęp pierwszoligowej Lechii Tomaszów Mazowiecki w Siedlcach i porażka w trzech setach.**

To był jeden ze słabszych meczów tomaszowian. Brązowi medaliści poprzedniego sezonu w I lidze wygrali jak najbardziej zasłużenie i mogą śmiało myśleć o play-off. MVP został Mikołaj Miszczuk Blisko sprawienia niespodzianki była natomiast uczniowska drużyna ze Spały, która przegrał wprawdzie z liderem tabeli Aniołami Toruń, ale w tiebreaku. Do końca rundy zasadniczej w I lidze pozostały jeszcze cztery kolejki. W najbliższą sobotę (14 marca) Lechia zmierzy się we własnej hali z MCKiS Jaworzno (18). Po zakończeniu rundy zasadniczej osiem najlepszych drużyn rywalizować będzie w play-off. Gra toczyć będzie się do dwóch zwycięstw. Gospodarzami pierwszych spotkań będą zespoły, które po fazie zasadniczej rozgrywek zajęły wyższe miejsce w tabeli. Do zakończenia pierwszej fazy rywalizacji pozostały jeszcze cztery kolejki. ©℗
KPS Siedlce - Lechia Tomaszów Mazowiecki 3:20 (25:21, 25:21, 25:23 .

FOT. I LIGA
Siatkarze Lechii Tomaszów Mazowiecki (ciemne stroje) nie mieli nic do powiedzeni w meczu z Siedlcami (jasne)

I LIGA

Pozostałe wyniki 26. kolejki: Czarni Radom - MCKiS Jaworzno 3:0, Mickiewicz Kluczbork - Sparta Grodzisk Mazowiecki 3:0, MKS Będzin - BBTS Bielsko-Biała 3:1, Necko Augustów - BKS Bydgoszcz 2:3, GKS Katowice - Avia Świdnik 3:0, Stal Nysa - Astra Nowa Sól 2:3, SMS PZPS Spała - Anioły Toruń 2:3 (18:25, 26:24, 25:23, 21:25, 12:15).

1. Anioły Toruń	25	60	66:24
2. GKS Katowice	26	60	67:27
3. Stal Nysa	26	58	68:33
4. Mickiewicz Kluczbork	25	50	57:36
5. Nowak-Mosty Będzin	26	48	60:43
6. BBTS Bielsko-Biała	26	48	58:45
7. KPS Siedlce	26	38	50:54
8. Avia Świdnik	26	36	47:52
9. MCKiS Jaworzno	25	35	46:51
10. Lechia Tomaszów Maz.	26	34	47:55
11. Czarni Radom	26	33	44:52
12. Astra Nowa Sól	25	32	42:51
13. BKS Bydgoszcz	26	30	41:58
14. Necko Augustów	26	24	35:62
15. Sparta Grodzisk Maz.	26	23	31:62
16. SMS PZPS Spała	26	9	17:71

eprasa.pl 283cb0852c

Piłka nożna Razem jesteśmy silniejsi i razem możemy zaoferować kibicom oraz partnerom znacznie więcej

Bartosz Wencław koordynatorem projektu ŁKS

Dariusz Kuczmera
d.kuczmera@dziennik.lodz.pl

ŁKS zna od podszewki jako kibic, działacz, organizator i twórca mediów sportowych. Teraz decyzją wszystkich sekcji został koordynatorem projektu Wielosekcyjny ŁKS.

Doświadczenie, znajomość środowiska i autentyczna więź z klubem sprawiają, że Bartosz Wencław był naturalnym wyborem. To kolejny krok w kierunku wzmacniania wspólnej tożsamości wszystkich sekcji naszego klubu oraz budowania silnej, zintegrowanej społeczności.

Stowarzyszenie ŁKS Siatkówka Żeńska

Pochodzę z Karolewa, wychowałem się obok naszego starego stadionu, więc byłem związany z ŁKS-em od dziecka. Nawet lekcje wychowania fizycznego miały związek z ŁKS-em, bo dzięki współpracy szkoły i klubu prowadził je lekkoatleta ŁKS-u, Ryszard Malinowski - mówi nowy koordynator Wielosekcyjnego ŁKS-u.

W przeszłości Bartosz Wencław pełnił funkcję sędziego piłki siatkowej oraz współtworzył Strefę Siatkówki (siatka.org), największy w Polsce serwis poświęcony tej dyscyplinie. W 2010 roku, wspólnie z Hubertem Hoffmanem, Krzysztofem Świtą i śp. Michałem Cichym, współtworzył Stowarzyszenie ŁKS Siatkówka Żeńska. To właśnie wtedy rozpoczął się proces odbudowy żeńskiej siatkówki w ŁKS-ie - zarówno drużyny seniorskiej, jak i struktur młodzieżowych. Zespół przeszedł drogę od trzeciej ligi do ekstraklasy, a w kolejnych latach sięgnął po siedem medali mistrzostw Polski, w tym dwa złote (Bartosz Wencław pełnił w tym czasie funkcje kierownika drużyny, dyrektora oraz wiceprezesa). Równolegle rozwijano szkolenie młodzieży, dzięki czemu dziś w strukturach siatkarskiego ŁKS-u trenuje ponad 120 dziewcząt.

FOT. ŁKS ŁÓDŹ

Bartosz Wencław: ŁKS to klub oferujący wielosekcyjną propozycję dla każdego pokolenia

Czasy spotkań w hali pod trybuną

W 2025 roku zrezygnował z pełnionych funkcji i skoncentrował się na rozwoju Łódzkiego Portalu Sportowego czyli medium informacyjnego poświęconego sportowi w województwie łódzkim, obejmującego zarówno sport wyczynowy, jak i rozgrywki młodzieżowe oraz wydarzenia lokalne.

- Łódzki Klub Sportowy zawsze był obecny w moim życiu i pracy zawodowej i wierzę, że tak już zostanie. Możliwość zaangażowania się w tak szeroki projekt, jakim jest Wielosekcyjny ŁKS, jest dla mnie w pewnym sensie powrotem do czasów, gdy w hali pod trybuną czy w barze Trampek spotykaliśmy się wszyscy i rozmawialiśmy o tym, co ważne dla nas i dla klubu. To jednak także próba spojrzenia w przyszłość i odpowiedź na oczekiwania najmłodszych kibiców, którzy chcą i mogą poczuć wspólnotę, jaką daje klub sportowy. Klub z ważną historią, tożsamością i ciekawą przyszłością. Klub wrośnięty w tkankę miasta i jego mieszkańców, oferujący wielosekcyjną propozycję sportową dla każdego pokolenia - mówi Bartosz Wencław, który został koordynatorem Wielosekcyjnego ŁKS decyzją wszystkich ełkaesiackich sekcji biorących udział w projekcie.

Razem jesteśmy silniejsi

- Realna współpraca między naszymi sekcjami stanowi fundament tego projektu. Razem jesteśmy po prostu silniejsi i razem możemy zaoferować kibicom oraz partnerom znacznie więcej. Widzieliśmy potrzebę, aby za Wielosekcyjny ŁKS odpowiadała osoba w pełni zaangażowana, która poświęci temu projektowi sto procent swojej uwagi. Chcemy, by była to inicjatywa żywa i konsekwentnie rozwijana, a nie jedynie hasło - mówi Dariusz Melon, większościowy udziałowiec ŁKS. ©℗

AKCJA SPECJALNA PUCHARU TYMBARK 0011488966

Ponad 15 tys. drużyn zgłosiło się do XXVI edycji Pucharu Tymbark

Do największego turnieju piłkarskiego dla dzieci w Europie drużyny zgłosiła co trzecia szkoła podstawowa w kraju. Reprezentację ma każdy powiat, co potwierdza ogólnopolski zasięg i skalę rozgrywek. Największą aktywnością wykazało się województwo lubelskie, wyraźny lider tegorocznych zgłoszeń. Na podium znalazły się również województwa mazowieckie i wielkopolskie.

Tegoroczna edycja Pucharu Tymbark cieszy się ogromnym zainteresowaniem – do rozgrywek zgłosiło się ponad 15 tys. drużyn ze wszystkich powiatów w Polsce. To wyraźny sygnał, że piłka nożna pozostaje najpopularniejszym wyborem aktywności fizycznej dla najmłodszych, a Puchar Tymbark skutecznie dociera do dzieci z każdego regionu kraju.

– *Tegoroczna edycja Pucharu Tymbark potwierdza, jak silnym i potrzebnym projektem jest ten turniej. Notujemy rekordową po pandemii liczbę zgłoszeń, a drużyny reprezentują wszystkie powiaty w Polsce. To dowód, że szkoły widzą w Pucharze Tymbark realne wsparcie w promowaniu aktywności fizycznej i zdrowego stylu życia wśród dzieci* – mówi wiceprezes PZPN ds. piłkarstwa amatorskiego Tomasz Garbowski. – *Puchar Tymbark to jednak znacznie więcej niż rywalizacja sportowa. To nauka gry w piłkę nożną w duchu fair play, rozwijanie umiejętności interpersonalnych, odpowiedzialności i współpracy w grupie. Od lat wychowujemy kolejne pokolenia reprezentantek i reprezentantów Polski, a jednocześnie dajemy tysiącom dzieci pierwsze, często najważniejsze doświadczenie sportowe* – dodaje.

– *Puchar Tymbark to flagowy projekt CSR Grupy Maspex i jednocześnie nasza najdłuższa, bo już 20-letnia inwestycja w polski sport. Ten turniej idealnie wpisuje się w DNA marki Tymbark, bo dzięki niemu promujemy sport i aktywność fizyczną dokładnie tam, gdzie ma to największy potencjał – wśród dzieci. 15 tys. drużyn na starcie XXVI edycji Pucharu Tymbark świadczy nie tylko o skali i zasięgu rozgrywek, ale również pokazuje, że turniej cały czas ma przestrzeń do rozwoju. To także potwierdzenie, że piłka nożna nadal budzi wśród najmłodszych duży entuzjazm. Wychodzimy z prostego założenia: nie będzie rozwoju polskiego futbolu bez masowego grania od najmłodszych lat. Puchar Tymbark łączymy ze wspieraniem Reprezentacji Polski – bo w tym turnieju grała już połowa zawodników i zawodniczek naszej seniorskiej kadry* – mówi Krzysztof Pawiński, prezes i współwłaściciel Grupy Maspex, do której należy marka Tymbark.

Z podwórka do reprezentacji

Puchar Tymbark to ważny punkt startowy w piłkarskiej drodze wielu zawodniczek i zawodników. Wśród jego byłych uczestników są reprezentanci Polski, m.in. Krzysztof Piątek, Piotr Zieliński, Jakub Moder, Jakub Kiwior, Oskar Pietuszewski, Karol Świderski czy Jakub Kamiński. Od 2023 roku turniej i jego uczestnicy są oficjalnym partnerem piłkarskiej reprezentacji Polski, a mecze finałowe odbywają się przed spotkaniami kadry.

Znaczenie Pucharu Tymbark wykracza poza sportową rywalizację – odgrywa także istotną rolę w popularyzacji piłki nożnej wśród dziewczynek. Z roku na rok rośnie liczba drużyn dziewczęcych, co przekłada się na coraz większą obecność kobiet na kolejnych etapach szkolenia. To właśnie w Pucharze Tymbark swoje pierwsze piłkarskie kroki stawiały m.in. Ewa Pajor, Paulina Dudek, Dominika Grabowska czy Nadia Krezyman, dziś z sukcesami reprezentujące Polskę na arenie międzynarodowej. W XXVI edycji liczba zgłoszonych drużyn dziewczęcych wzrosła o 16 proc. w porównaniu z ubiegłym rokiem, a dziewczęta stanowią 24 proc. wszystkich uczestników. Dane te potwierdzają rosnącą popularność piłki nożnej wśród młodych zawodniczek.

Cała Polska gra w Pucharze Tymbark. Rywalizacja województw

Do udziału w XXVI edycji Pucharu Tymbark zgłosiło się ponad 15 tys. drużyn z całej Polski, z czego 2263 z województwa lubelskiego, które zostało liderem tegorocznych zgłoszeń. Ponad 1000 drużyn zarejestrowano również w województwach: mazowieckim (1482), wielkopolskim (1318), małopolskim (1253) oraz śląskim (1141). W porównaniu z ubiegłym rokiem największą dynamikę wzrostu odnotowało województwo lubelskie (+104 proc. r/r), liderując pod tym względem we wszystkich kategoriach.

Czas na pierwszy gwizdek!

Zgodnie z formułą turnieju drużyny rozpoczną rywalizację od etapów gminnych i powiatowych, następnie wojewódzkich, by walczyć o Nagrodę Główną w Finale Ogólnopolskim. Etapy gminne i powiatowe zostaną rozegrane w marcu i kwietniu, natomiast 16 finałów wojewódzkich zaplanowano na maj. Podobnie jak w poprzednich edycjach, zmagania w kategorii U-8 zakończą się na etapie wojewódzkim, a starsze roczniki spotkają się w czerwcu podczas Finału Ogólnopolskiego. W skład Komitetu Honorowego XXVI edycji Pucharu Tymbark wchodzą Minister Sportu i Turystyki, Minister Edukacji oraz Minister Zdrowia.

eprasa.pl 283cb0852c

Piłka nożna, III liga Rezerwy Widzewa Łódź przegrały ze Świtem, a PGE GiEK GKS Bełchatów z Legią II

Warta Sieradz „ugryzła" Ząbkovię. Punkt Lechii

Dariusz Piekarczyk
d.piekarczyk@dziennik.lodz.pl

PIŁKA NOŻNA. **Trzecioligowcy rozegrali drugą kolejkę rundy wiosennej. Spośród drużyn naszego regiony wygrała jedynie Warta Sieradz.**

Sieradzanie pokonali na sztucznym boisku MOSiR Ząbkovię Ząbki 2:1 (1:0) i pozostali na drugim miejscu w tabeli. Drugą wiosenną porażkę zanotowali piłkarze z Bełchatowa, który ulegli Legii II Warszawa 0:2 (0:1).

FOT. DARIUSZ PIEKARCZYK

Jakub Piela (zielony strój, drugi od lewej) z Warty Sieradz walczy o piłkę z graczem Ząbkovii Ząbki. Pierwszy od prawej Kacper Drzazga

FOT. DARIUSZ PIEKARCZYK

Kacper Drzazga w poprzednim meczu strzelił dla Warty Sieradz dwa gole - w pojedynku z Ząbkovią żadnego

III LIGA (GRUPA 1.)

Wyniki meczów 21. kolejki. Legia II Warszawa - PGE GiEK GKS Bełchatów 2:0 (1:0). 1:0 - Mateusz Możdżeń (27), 2:0 - Adam Ryczkowski (62)
GKS: Tomasz Kucharski - Szymon Sarnik, Norbert Warmus (72, Mateusz Lipp), Mateusz Szymorek, Wojciech Bogacz - Daichi Kato (72, Mikołaj Błaszczyk), Mateusz Wójcik, Natan Wysiński (55, Ricardo Goncalves), Patryk Pytlewski (72, Oliwier Kasprzycki) - Kacper Popławski (85, Nikodem Powroźnik), Łukasz Wroński. Trener: Mateusz Milczarek.
KS Wasilków - Lechia Tomaszów Mazowiecki 3:3 (1:0). 1:0 - Arkadiusz Mazurek (20), 1:1 - Piotr Gębala (63), 2:1 - Bartosz Milewski (73), 2:2 - Daniel Chwałowski (85), 3:2 - Aleksiej Wotkiewicz (86), 3:3 - Mateusz Kempski (90+4)
Lechia: Marcin Żyła - Marcin Orzechowski, Kamil Szymczak, Jakub Król, Marcin Pieńkowski - Daniel Chwałowski (85, Eryk Kaproń), Filip Becht (75, Maksym Rosiński), Mateusz Kempski, Krystian Kolasa - Piotr Gębala, Filip Zawadzki (85, Igor Czapla). Trener: Bartosz Grzelak.
Świt Nowy Dwór Mazowiecki - Widzew II Łódź 1:0 (0:0). 1:0 - Michał Kucharczyk (89, rzut karny)
Widzew II: Jan Krzywański - Mazrcin Kozłowski, Daniel Tanżyna, Sebastian Zieleniecki, Jan Juśkiewicz - Igor Busz, Leon Madej (70, Kuba Nawrocki), Paweł Kołodziejczyk), Daniel Gryzio (50, Adam Ratjczyk) - Kajetan Supczinski (50, Filip Przybułek), Szymon Sołtysiński (70, Tomasz Bała). Trener: Paweł Ściebura.
Warta Sieradz - Ząbkovia Ząbki 2:1 (1:0). 1:0 - Mateusz Lis (24, rzut wolny), 1:1 - Oskar Wojtysiak (54, głową), 2:1 - Bartłomiej Kręcichwost (66)
Warta: Mykyta Zełenski - Jakub Murat, Piotr Mielczarek, Artur Sójka (81, Bartłomiej Maćczak), Jakub Piela - Mateusz Lis, Ołeh Trubnikow, Szymon Pietrzak, Dawid Owczarek - Kacper Drzazga (61, Igor Stańczak), Bartłomiej Kręcichwost. Trener: Marek Przybył.
Broń Radom - Wikielec 0:2 (0:0). 0:1 - Alexandre Bosse (65), 0:2 - Mateusz Jajkowski (67, rzut karny).
Wisła II Płock - Mławianka Mława 2:1 (1:1). 0:1 - Mateusz Cegiełka (35), 1:1 - Adrian Bielka (37), 2:1 - Dawid Krzyżański (81).
Znicz Biała Piska - ŁKS Łomża 0:4 (0:2). 0:1 - Aleksander Gołoś (2), 0:2 - Marcin Stromecki (45+2), 0:3 - Hubert Antkowiak (83), 0:4 - Hubert Antkowiak (87, rzut karny).
KS CK Troszyn - Wigry Suwałki 3:0 (2:0). 1:0 - Mikołaj Kłosiński (2), 2:0 - Jakub Tyska (32), 3:0 - Jakub Domański (56).
Jagiellonia II Białystok - Olimpia Elbląg 3:1 (3:1). 0:1 - Dominik Kozera (10), 1:1 - Youssuf Sylla (29), 2:1 - Dawid Polkowski (34), 3:1 - Eryk Kozłowski (38). W 19 minucie czerwoną kartką upomniany został Tymon Wojciechowski z Olimpii. **Plan 22. kolejki. Sobota (14 marca):** Ząbkovia Ząbki - Jagiellonia II Białystok (godz. 13, wynik meczu z pierwszej rundy 5:1), Wigry Suwałki - Znicz Biała Piska (14, 3:2), Olimpia Elbląg - Wikielec (14, 1:1), Mławianka Mława - KS Troszyn (14, 2:2), ŁKS Łomża - Wisła II Płock (14, 1:2), Legia II Warszawa - KS Wasilków (12, 1:3), Lechia Tomaszów Mazowiecki - Warta Sieradz (14, 1:2), Bełchatów - Świt Nowy Dwór Mazowiecki (15, 1:3). **Niedziela (15 marca):** Widzew II Łódź - Broń Radom (12, 1:1).

1. Legia II Warszawa	21	53	59-19
2. Warta Sieradz	20	47	38-17
3. ŁKS Łomża	21	46	51-20
4. Zabkovia Ząbki	21	38	58-35
5. Wigry Suwałki	21	36	34-31
6. Wisła II Płock	20	34	34-29
7. KS CK Troszyn	21	31	51-33
8. Świt Nowy Dwór Maz.	21	30	32-37
9. Lechia Tomaszów Maz.	21	28	44-35
10. Broń Radom	21	28	26-34
11. Olimpia Elbląg	20	27	33-37
12. Jagiellonia II Białystok	21	26	25-30
13. Widzew II Łódź	20	24	37-48
14. PGE GKS Bełchatów	21	20	34-49
15. GKS Wikielec	19	17	18-30
16. Mławianka Mława	21	17	31-44
17. KS Wasilków	20	14	20-45
18. Znicz Biała Piska	20	5	13-65

Betcris IV liga: Radomsko triumfowało w Aleksandrowie. Trzy punkty Pelikana Łowicz

Dariusz Piekarczyk
d.piekarczyk@dziennik.lodz.pl

PIŁKA NOŻNA. **Wystartowali! W weekend rozegrano większość meczów pierwszej wiosennej kolejki w Betcris IV lidze.**

W Aleksandrowie spotkały się dwa czołowe zespoły tej ligi - Sokół, będący spadkowiczem z grupy pierwszej III ligi oraz lider tabeli RKS Radomsko. Lepsi okazali się goście zwyciężając 3:1 (1:0). Był to też pierwszy oficjalny mecz Dariusza Frączyka w roli trenera zespołu z Radomska. Zimą zajął on miejsce Pawła Ściebury, który przeniósł się do Widzewa II Łódź.

ARCHIWUM IRENEUSZA PRZYBYSZA

Przed meczem w Aleksandrowie. Kierownicy drużyn - od lewej Krzysztof Górnik (RKS) oraz Ireneusz Przbysz (Sokół)

Pelikan Łowicz, który tak jak i Sokół jest spadkowiczem z III ligi, pewnie pokonał na sztucznym boisku Stal Głowno 3:0 (1:0). Coraz bliżej Klasy Okręgowej są Termy Poddębice, które uległy na boisku w Byczynie Stali Niewiadów 2:4 (1:1). Pierwszego gola dla pokonanych strzelił Nigeryjczyk Abdullahi Oyedele, który przyszedł z Mazovii Mińsk Mazowiecki. Poprzednio był natomiast zawodnikiem trzecioligowej Warty Sieradz. Ważny mecz przegrała Omega Kleszczów. Zespół trenera Wojciecha Robaszka uległ MKP-Borucie Zgierz 0:1 (0:0).

BETCRIS IV LIGA

Wyniki meczów 18. kolejki (pierwsza rundy wiosennej): Mazovia Rawa Mazowiecka - Ceramika Opoczno 3:2 (3:1). 0:1 - Adam Banasiak (7), 1:1 - Patryk Kroc (14), 2:1 - Aleksander Czarnecki (17), 3:1 - Partyk Kroc (47), 3:2 - samobójczy (90+2)
Mecz rozegrano na boisku w Białej Rawskiej. Wszystkie wiosenne pojedynki, których Mazovia będzie gospodarzem, tam właśnie będą się toczyć. Nowe boisko w Rawie mazowieckiej nie nadaje się jeszcze do treningów, ani rozgrywania meczów.
Omega Kleszczów - MKP-Boruta Zgierz 0:1 (0:0). 0:1 - Dawid Bagrodzki (49).
Sokół Aleksandrów - RKS Radomsko 1:3 (0:1). 0:1 - Damian Warnecki (22), 0:2 - Jeremiasz Góralczyk (81), 1:2 - Michał Wolinowski (90+1), 1:3 - samobójczy (90+3).
AKS SMS Łódź - ŁKS III Łódź 2:1 (1:0). 1:0 - Mateisz Owsiński (16), 2:0 - Igor Hasa (60), 2:1 - Wiktor Figurski (76).
Termy Poddębice - Stal Niewiadów 2:4 (1:1). 1:0 - Abdullahi Oyedele (5), 1:1 - Adrian Gaugier (35), 1:2 - Kamil Cyran (60), 1:3 - Bartosz Łysakowski (70), 1:4 - Bartosz Łysakowski (82), 2:4 - Artur Wójcik (90+1).
Pelikan Łowicz - Stal Głowno 3:0 (1:0). 1:0 - Mikołaj Szatas (43), 2:0 - Maksymilian Czeczko (84), 3:0 - Bartosz Lus (90+3).
GKS Orkan Buczek - Korab Łask - mecz zakończył się po zamknięciu tego wydania „Dziennika Łódzkiego".
KS Kutno - Zjednoczeni Stryków - mecz zakończył się po zamknięciu tego wydania „Dziennika Łódzkiego".
Polonia Piotrków Trybunalski - Zryw Wygoda - mecz przełożony na 8 kwietnia.
Plan 19. kolejki. Sobota (14 marca): Stal Głowno - Polonia Piotrków Trybunalski (godz. 15, wynik meczu z pierwszej rundy 2:1), Zryw Wygoda - Zjednoczeni Stryków (15, 1:1), RKS Radomsko - Pelikan Łowicz (15, 2:1), ŁKS III Łódź - Sokół Aleksandrów (11, 0:0), MKP-Boruta Zgierz - AKS SMS Łódź (15, 0:2), Stal Niewiadów - Omega Kleszczów (15, 4:2), Ceramika Opoczno - Orkan Buczek (15, 2:4), Mazovia Rawa Mazowiecka - KS Kutno (15, 0:1). **Niedziela (15 marca):** Korab Łask - Termy Poddębice (15, 2:4). **Klasyfikacja skutecznych:** Na czele prestiżow3ego rankingu mistrz rundy jesiennej Mateusz Białek (Mazovia Rawa mazowiecka) - 19 goli. Dalsza kolejność: 2. Dominik Indrychowski (Ceramika Opoczno) - 14, 3. Jakub Cieślicki (AKS SMS Łódź), Tomasz Dąbrowski (Pelikan Łowicz) - po 13.

1. RKS Radomsko	18	39	47-19
2. Pelikan Łowicz	18	39	52-25
3. AKS SMS Łódź	18	38	41-27
4. CeramikaOpoczno	18	36	48-27
5. Sokół Aleksandrów	18	35	47-28
6. GKS Orkan Buczek	17	35	43-27
7. MKP-Boruta Zgierz	18	31	34-31
8. Stal Głowno	18	25	32-29
9. KS Kutno	18	25	32-29
10. Polonia Piotrków Tryb.	17	23	36-26
11. Mazovia Rawa Mazow.	18	22	45-49
12. Zjednoczeni Stryków	17	22	24-35
13. ŁKS III Łódź	18	20	37-39
14. Stal Niewiadów	18	20	29-43
15. Omega Kleszczów	18	16	25-54
16. Zryw Wygoda	17	15	27-41
17. Korab Łask	17	9	21-62
18. Termy Poddębice	18	7	23-50

eprasa.pl 283cb0852c