Nr 7 (909) Cena gazety: 2,50 zł (5% VAT) 18 II 2020 - 24 II 2020 Biłgoraj, ul. M. Konopnickiej 11, tel./fax (84) 686 11 00

nowa@gazetabilgoraj.pl
www.gazetabilgoraj.pl

ISSN: 1644-0579
Nr ind: 288764

facebook.com/NOWaGazetaBilgorajska

NOWa TL

TYGODNIK LOKALNY

gazeta biłgorajska

REKLAMA

5 TYSIĘCY ZA WANDALA

Mieszkańcowi Potoka Górnego od kilku lat ktoś niszczy pasiekę i pozostaje bezkarny. Jednak został on uchwycony na monitoringu. Za pomoc w rozpoznaniu wandala i udzielenie na jego temat szczegółowych informacji pszczelarz wyznaczył nagrodę w wysokości 5 tys. złotych.

Czytaj na str. 11

BIŁGORAJ Zdrowie – komora normobaryczna

Komora normobaryczna koło Biłgoraja

Na przełomie lutego i marca br. mieszkańcy Biłgoraja i okolic będą mogli już korzystać z prozdrowotnych właściwości terapii wodorotlenowej.

str. 2

Z MIASTA BIŁGORAJ Nasze interwencje

Szpitalne jedzenie odstrasza

str. 10

BIŁGORAJ Na sygnale

W Gromadzie spłonęły budynki

str. 10

BIŁGORAJ Pomoc dla osób z niepełnosprawnością

Szkolenie dla osób niepełnosprawnych

str. 13

REKLAMA

BIŁGORAJ Zdrowie – komora normobaryczna

BIŁGORAJ

Komora normobaryczna koło Biłgoraja

W Okrągłem k. Biłgoraja zmierzają ku końcowi prace przy uruchomieniu pierwszej na Lubelszczyźnie komory normobarycznej. Na przełomie lutego i marca br. mieszkańcy Biłgoraja i okolic będą mogli już korzystać z prozdrowotnych właściwości terapii wodorotlenowej. Tego typu komora ciśnieniowa najbliżej znajduje się w Radomiu, czyli w odległości ok. 200 km od Biłgoraja.

Skąd wziął się pomysł?

Pomysłodawcami tego nowego na biłgorajskim rynku przedsięwzięcia są Agnieszka i Marcin Podjadkowie, mieszkańcy Okrągłego. Jak sami przyznają, mając problemy zdrowotne, szukali pomocy i natrafili na komorę. Odczuwając na sobie pozytywne efekty zdrowotne po kilkakrotnym skorzystaniu z tego rodzaju terapii, postanowili ją zrobić na własne potrzeby. Doszli jednak do wniosku, że pomagając sobie, mogą pomóc również innym. – *Gdy przebywaliśmy w komorze normobarycznej w Warszawie, widzieliśmy i rozmawialiśmy z ludźmi, którzy przychodzili z różnymi schorzeniami. Słuchaliśmy ich historii i tego, jak redukowały się choroby pod wpływam komory* – wspomina **Agnieszka Podjadek**.

– *Przebywały tam też matki z dziećmi autystycznymi, które mówiły, że ich dzieci są bardziej wyciszone i lepiej śpią, a w ocenie terapeutów pod wpływem komory autyzm cofał się w 70%. Spotkaliśmy też starszego mężczyznę z nowotworem kości, który po czwartej godzinie przebywania w komorze przestał odczuwać ból, odstawił tabletki przeciwbólowe, bez których wcześniej nie mógł funkcjonować* – dodaje **Marcin Podjadek.**

Jak działa komora?

Głównym zadaniem komory jest dotlenienie każdej komórki w organizmie, dzięki temu następuje poprawa wydolności i odporności organizmu. W przeciwieństwie do komory hiperbarycznej (tlenowej), w której można przebywać tylko przez godzinę, w tej, która powstaje k. Biłgoraja, można będzie przebywać kilka godzin dzięki temu, że wydziela również wodór, a w specjalnie wydzielonym pokoju VIP można nawet przenocować. Komora ciśnieniowa z zewnątrz przypomina beczkę, a wewnątrz to nowocześnie urządzony pokój z 14 fotelami dla gości. Dodatkowo wyposażona jest w telewizor, kącik dla dzieci, łazienkę z toaletą, prysznic oraz VIP Room (pokój na wyłączność z rozkładaną sofą i lodówką, m.in. dla matek z małymi dziećmi). Dla wszystkich korzystających z komory będzie również specjalna woda do picia o nazwie Redox, która zawiera odwrócony potencjał oksydacyjno-redukcyjny ORP-300 miniVolt. Jest to woda oczyszczona ze zwiększoną ilością wodoru.

Jak przebiega proces korzystania z komory?

Po przejściu z recepcji najpierw wchodzi się do śluzy, pomieszczenia, w którym jest wyrównywane ciśnienie, a następnie przechodzi się do komory właściwej, tej z odpowiednim ciśnieniem, gdzie można odpocząć i dotlenić komórki. Dodatkowo w komorze następuje proces jonizacji, która m.in. oczyszcza powietrze z bakterii i wirusów. Ze względu na szczelność pomieszczenia oraz wodór (H) w komorze nie potrzeba stosować masek, tak jak w przypadku komór tlenowych (czyli hiperbarycznych). W komorze będą stosowane: - Ciśnienie – **1500 hPa** - Wodór **(H)** – 0,5%, - Dwutlenek węgla **(CO2)** – 2%, - Tlen **(O)** – 40%, W połączeniu ze sobą wyżej wymienione parametry dają prozdrowotne efekty, podczas których dochodzi do powstania nowych komórek macierzystych w organizmie człowieka.– *Po przebywaniu w takich warunkach w organizmie namnażają się komórki macierzyste, jest ich więcej nawet do kilkuset procent i jest to do sprawdzenia badaniem na ilość komórek macierzystych* – **mówi Piotr Mazurczak,** manager Normobaria24h.pl. – *W Warszawie korzystają z niej sportowcy, gdyż podnosi to wydajność organizmu, korzystają również aktorzy, ponieważ m.in. terapia ta opóźnia procesy starzenia się* – **dodaje Piotr Mazurczak.** W komorze normobarycznej wszystkie procesy zachodzące w naszym organizmie normalizują się. Terapia ta wskazana jest w stanach zapalnych organizmu, dolegliwościach bólowych, przy problemach krążeniowych, boreliozie, autyzmie, chorobie Alzheimera, depresji, cukrzycy oraz przy innych schorzeniach.

Przystępne ceny i bezpłatne wejścia dla dzieci

Właściciele komory normobarycznej przygotowali specjalną promocję. W pierwszych dniach po otwarciu opłata za 2 godziny przebywania w tym pomieszczeniu będzie wynosiła jedynie 30 zł. Dodatkowo przez cały czas dzieci do 6. roku życia oraz dzieci autystyczne i z innymi niepełnosprawnościami do 18. roku życia (po okazaniu aktualnego orzeczenia) będą mogły korzystać z komory bezpłatnie. Warunkiem jest wejście z dorosłym opiekunem. Komora normobaryczna znajduje się pod adresem: **Okrągłe 30 A, 23-400 Biłgoraj (wjazd od ul. Motorowej w Biłgoraju). Rezerwacja wizyt pod numerem tel. 720 725 865.**

Red

REKLAMA

DO WYNAJĘCIA
POWIERZCHNIA HANDLOWO-MAGAZYNOWA
od 200 do 600m²
Biłgoraj, ul Komorowskiego 25
602 127 870

Mathouse
Kompleksowe remonty
Wykończenia wnętrz
Modernizacje
Zwierzyniec, ul. Partyzantów 5A
798 039 074
m.j.mathouse@gmail.com
mathouse.pl

TERAPIA
NORMOBARYCZNA
Terapia podwyższonym ciśnieniem barycznym, ilością tlenu, dwutlenku węgla i wodoru, powoduje między innymi następujące **pozytywne efekty zdrowotne:**
- Zmniejsza obrzęki uszkodzonych tkanek
- Odpowiada za utrzymanie mocnych kości
- Poprawia wydolność fizyczną i psychiczną
- Zwiększa zdolność zapamiętywania
- Doskonale dotlenia wszystkie komórki ciała
- Spowalnia starzenie się organizmu
- Przedłuża życie
- Ogranicza pojawianie się stanów zapalnych
- Przyśpiesza rozwój nowych naczyń krwionośnych
- Stymuluje regenerację nabłonków oraz produkcję kolagenu i elastyny odpowiedzialnych m.in. za elastyczność skóry

Rezerwacja:
720 725 865
Okrągłe 30A
Otwarte 24h

eprasa.pl 28420d7ced

REKLAMA

Z MIASTA BIŁGORAJ Podwyżki

BIŁGORAJ

Droższe usługi opiekuńcze

Mieszkańcy Biłgoraja, korzystający z usług opiekuńczych i specjalistycznych usług opiekuńczych, za świadczenie będą musieli płacić więcej. Decyzję taką podjęli radni miejscy podczas dzisiejszej sesji.

W środę 29 stycznia radni Rady Miasta Biłgoraj głosowali nad uchwałą dotyczącą określenia stawek za odpłatności za usługi opiekuńcze i specjalistyczne usługi opiekuńcze. Dotychczas obowiązywały stawki z 2017 roku. W myśl uchwały cena jednej godziny usługi opiekuńczej wynosiłaby 21,65 zł, a cena jednej godziny specjalistycznej usługi opiekuńczej wynosiłaby 22,00 zł. To podwyżki rzędu kilku złotych.

Skąd konieczność zmiany uchwały? Jest to związane z przeprowadzonym postępowaniem konkursowym na realizację zadań publicznych w formie otwartego konkursu ofert z zakresu pomocy społecznej w 2020 r. – *Do realizacji zadań w formie świadczenia usług opiekuńczych i specjalistycznych usług opiekuńczych oraz specjalistycznych usług opiekuńczych dla osób z zaburzeniami psychicznymi 17 grudnia 2019 roku została wybrana oferta Lubelskiego Oddziału Okręgowego Polskiego Czerwonego Krzyża z siedzibą w Lublinie* – informuje **Anna Dziadosz**, kierownik MOPS w Biłgoraju.

Cena za jedną godzinę usług opiekuńczych zaproponowana w ofercie Lubelskiego Oddziału Okręgowego Polskiego Czerwonego Krzyża od 1 stycznia br. wynosi 21,65 zł. Do końca minionego roku było to 18,75 zł. Natomiast cena zaproponowana za jedną godzinę specjalistycznych usług opiekuńczych w ofercie Lubelskiego Oddziału Okręgowego Polskiego Czerwonego Krzyża od 1 stycznia 2020 r. wynosiła 22 zł. Wcześniej godzina usług była o 3 zł tańsza.

Ujęte w ofercie Lubelskiego Oddziału Okręgowego Polskiego Czerwonego Krzyża wyższe niż dotychczas stawki obejmują koszty wynagrodzeń wynikające ze wzrostu minimalnej stawki godzinowej od l stycznia br.

Red.

REKLAMA

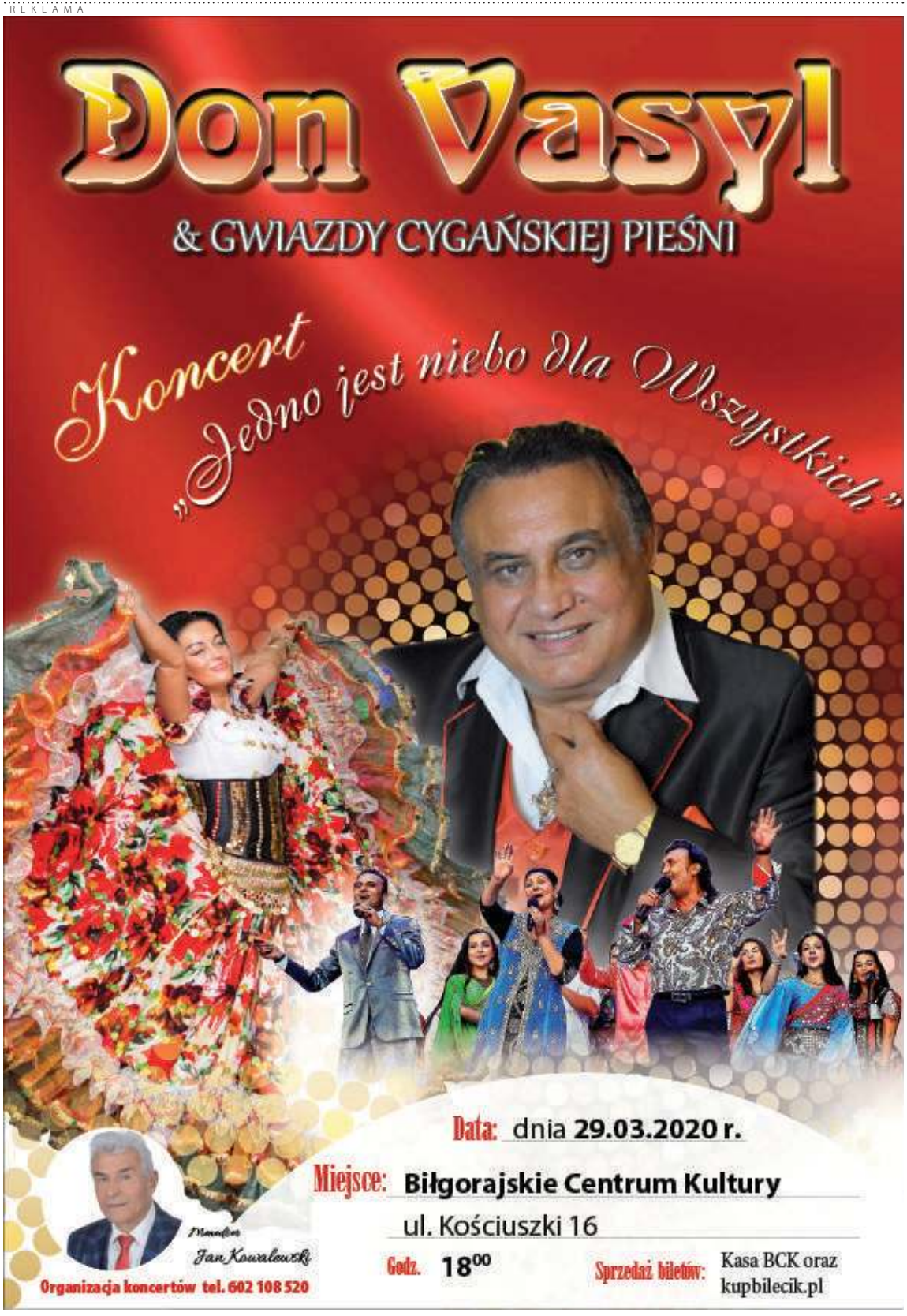

eprasa.pl 28420d7ced

KSIĘŻPOL Poza prawem

Jechał za szybko

W niedzielny poranek obywatel Ukrainy podróżował drogami powiatu biłgorajskiego. Mężczyźnie wyjątkowo się śpieszyło. Na liczniku swojego samochodu miał 115 km/h.

Policjanci biłgorajskiej drogówki zatrzymali mężczyznę wczoraj, w godzinach porannych. Kierowca mercedesa przekroczył dopuszczalną w terenie zabudowanym prędkość. Miejsce to znajduje się na Krajowej Mapie Zagrożeń Bezpieczeństwa jako potwierdzone, co oznacza, że kierowcy nagminnie przekraczają tam dozwoloną prędkość.

– *38-letni mieszkaniec Ukrainy jechał z prędkością 115 km/h, czyli o 65 km/h za szybko w terenie zabudowanym w miejscowości Płusy, gm. Księżpol. Mężczyzna stracił prawo jazdy, ukarany został również mandatem i punktami karnymi* – informuje starszy sierżant Agnieszka Pintal z KPP w Biłgoraju.

Krajowa Mapa Zagrożeń Bezpieczeństwa cieszy się coraz większą popularnością wśród społeczeństwa. Mieszkańcy zaznaczonych na mapie miejsc czują się tam coraz bardziej bezpiecznie. Płusy to miejscowość, w której kierowcy często przekraczają dozwoloną prędkość, a miejsce to figuruje jako potwierdzone na Krajowej Mapie Zagrożeń Bezpieczeństwa. Policjanci apelują o rozwagę i przestrzeganie przepisów ruchu drogowego. Nadmierna prędkość jest przyczyną wielu wypadków drogowych.

Red.

Dacia klasą sama dla siebie

Dacia, jako producent samochodów budżetowych, zasłynęła z oferowania klientom jak najwięcej za jak najmniej. W ofercie rumuńskiego producenta znajdziemy auta z niemal każdego segmentu, od miejskich maluchów, aż po duże, rodzinne i uniwersalne SUV-y.

Nowy SUV (Dacia Duster) w cenie kilkuletniego auta używanego? Nie ma sprawy. Rodzinny autobus (Dacia Lodgy) w cenie 3 nowych aut podobnych gabarytów? Tak. Dostawcze lub dostawczo-osobowe auto wielozadaniowe za połowę ceny (Dacia Dokker i Dokker VAN)? Proszę bardzo. Zwinne, nieduże i ekonomiczne auto do miasta i nie tylko (Dacia Sandero)? Oczywiście mamy. Rodzinne kombi z mnóstwem przestrzeni na bagaże w cenie mikrosamochodu konkurencji (Dacia Logan MCV)? Mamy to.

Wybór dostępnych modeli jest imponujący, ale to, co budzi największy podziw, to fakt, iż udało się tutaj połączyć niską cenę z szerokim wachlarzem wyposażenia dodatkowego. Ponadto gama dostępnych akcesoriów pozwalających na personalizację i wzbogacenie auta pozwala na niezliczoną ilość możliwych kombinacji. Jakby tego było mało, sprawdzone i niezawodne silniki oraz pozostałe elementy mechaniczne sprawiają, że Dacia jest jedną z nielicznych marek mogących pochwalić się bardzo wysokim współczynnikiem zadowolonych klientów.

Obecnie, w okresie wielkich wyprzedaży, dodatkowo oferowane są duże rabaty. Dla modelu Duster bez względu na wersje wyposażenia czy silnik przygotowany został bonus gotówkowy lub komplet kół zimowych na felgach stalowych za jedyne 499 zł.

Zakup samochodów Dacia Sandero, Logan i Logan MCV objęty jest rabatem gotówkowym lub kompletem opon zimowych. Cała gama podlega natomiast promocji na ubezpieczenie. Decydując się na zakup samochodu w kredycie lub leasingu realizowanym przez salon, można skorzystać z promocyjnego ubezpieczenia za jedyne 1,9% wartości pojazdu, co w przypadku niektórych egzemplarzy stanowi równowartość dwóch zbiorników paliwa. Ponadto dla każdego kupującego przygotowany został upominek podkreślający wyjątkowość zakupu.

Co zrobić, żeby dołączyć do tego elitarnego grona użytkowników samochodów, które skradły serca wielu kierowców? Wystarczy odwiedzić salon Dacia w Zamościu mieszczący się przy Al. Jana Pawła II 2 i zapytać. Personel gwarantuje miłą i rodzinną atmosferę, profesjonalną i kompleksową obsługę oraz wyjątkowe i niezapomniane doznania. Przyjdź i sprawdź, co dla Ciebie zostało przygotowane i skorzystaj z tej wyjątkowej okazji, bo następna dopiero za rok.

Red

REKLAMA

Euro-Car
Zamość, al. Jana Pawła II 2, tel: 84 638 99 66
Sprzedaż samochodów: pon - pt, w godz. 9:00 - 18:00, tel: 84 638 99 61
Serwis części: soboty w godz. 9:00 - 15:00, tel: 84 638 99 64

eprasa.pl 28420d7ced

Z MIASTA BIŁGORAJ Starostwo Powiatowe

BIŁGORAJ

Dofinansowania dla grantobiorców LGD przekazane

W środę 12 lutego w sali konferencyjnej Starostwa Powiatowego w Biłgoraju odbyło się uroczyste wręczenie 9 umów na realizację zadań ze środków PROW. Grantobiorcom z Lokalnej Grupy Działania „Ziemia Biłgorajska" dofinansowania wręczył wicemarszałek województwa lubelskiego Michał Mulawa.

Przedstawiciele samorządu województwa lubelskiego przekazali 12 lutego 2020 roku w Starostwie Powiatowym w Biłgoraju fundusze na modernizację i doposażenie świetlic wiejskich. Jeden projekt przewiduje zakup i montaż urządzeń siłowni zewnętrznej.

Świetlice wiejskie to miejsca, w których społeczność może się integrować. Pełnią funkcję centrów kultury lokalnej, a także organizują czas wolny mieszkańcom. Służą nie tylko dzieciom, ale także dorosłym.

Poprawa warunków lokalowych będzie dla lokalnej społeczności szansą na podejmowanie wielu istotnych i ciekawych przedsięwzięć. Lepsze warunki w świetlicach umożliwią organizację różnego rodzaju kursów, szkoleń, spotkań, zebrań czy konferencji. Każda świetlica stanie się centrum kulturalnym, edukacyjnym i integracyjnym całej wsi.

To właśnie w świetlicach najczęściej gromadzą się aktywne grupy społeczności lokalnej, takie jak: koła gospodyń wiejskich, ochotnicze straże pożarne, rady sołeckie oraz zespoły ludowe. Świetlica jest miejscem, w którym skupia się całe życie społeczne wioski.

Dofinansowanie otrzymały:

Ochotnicza Straż Pożarna w Gorajcu-Zastawiu (gm. Radecznica) – modernizacja świetlicy wiejskiej w miejscowości Gorajec-Zastawie – 22 757,00 zł

Ochotnicza Straż Pożarna w Zaburzu (gm. Radecznica) – wykonanie elewacji świetlicy oraz stolarki okiennej i drzwiowej – 49 977,00 zł

Ochotnicza Straż Pożarna w Podborczu (gm. Radecznica) – montaż kominka w świetlicy wiejskiej – 14 600,00 zł

Stowarzyszenie Miłośników Gminy Łukowskiej (gm. Łukowa) – modernizacja świetlicy w zakresie stolarki okiennej i drzwiowej, posadzki, sufitu i ścian, instalacji elektrycznej i wentylacji – 44 406,00 zł

Stowarzyszenie Orkiestry Dętej „Złota Nuta" w Biszczy (gm. Biszcza) – zakup i montaż urządzeń siłowni zewnętrznej – 30 511,00 zł

Ochotnicza Straż Pożarna w Aleksandrowie Drugim (gm. Aleksandrów) – docieplenie ścian zewnętrznych budynku świetlicy wiejskiej – 50 000,00 zł

Ochotnicza Straż Pożarna w Latyczynie (gm. Radecznica) – modernizacja świetlicy wiejskiej w miejscowości Latyczyn – 34 930,00 zł

Stowarzyszenie Kobiet Gorają (gm. Goraj) – modernizacja świetlicy wiejskiej i zakup sprzętu gastronomicznego – 10 000,00 zł

Gmina Turobin – modernizacja i wyposażenie świetlicy wiejskiej w Turobinie – 5 727,00 zł.

W sumie zmodernizowanych w różnym stopniu zostanie 8 świetlic, m.in. w Gorajcu-Zastawiu, Zaburzu, Latyczynie i Turobinie. Samorząd przekazał na ten cel 262 908 złotych.

J.P.

Z MIASTA BIŁGORAJ Społeczne

Pożegnanie dyrektora

Na początku lutego osoby związane ze Stefanem Szmidtem podziękowały reżyserowi i inspiratorowi wielu ważnych wydarzeń artystycznych w Biłgoraju za 16-letnią pracę w Biłgorajskim Centrum Kultury.

Tylko do końca minionego roku Stefan Szmidt był dyrektorem Biłgorajskiego Centrum Kultury. Po 16 latach pracy na tym stanowisku zastąpił go Stanisław Kowalczyk. 9 lutego podczas podsumowania roku w sporcie, kulturze i działalności społecznej burmistrz Janusz Rosłan podziękował wieloletniemu dyrektorowi. Mimo że żegnał się on z pracą na stanowisku kierowniczym, nie opuszcza placówki i jego teatru. – *Na szczęście, człowiek ten postanowił dalej służyć kulturze i wiem, że w dalszym ciągu będzie prowadził Scenę Amatora przy Biłgorajskim Centrum Kultury* – mówił **Janusz Rosłan.**

Stefan Schmidtnie krył wzruszenia. Zaznaczył, że 16 lat spędzone w Biłgorajskim Centrum Kultury to kawał życia. – *Czas leci nieubłaganie* – dodał. Podkreślił, że dzięki inicjatywie jego i jego żony Alicji Scena Amatora osiągnęła niebywały sukces. – *Osiągnęła ona bardzo trudno osiągalny dla zespołu artystycznego poziom. To jest imponujące. Potwierdzają mi to moi zapraszani goście, ludzie z branży artystycznej i teatralnej. Ich relacje są zaskakujące. Reagują entuzjastycznie* – mówił **Stefan Schmidt**. Podkreślał, że to, co udało się osiągnąć aktorom amatorom skupionym wokół nich, było niesamowite i zdarza się rzadko. Mówił, że były szanse, aby w Biłgoraju był teatr zawodowy. Dodał, że niepotrzebny jest do tego egzamin szkoły teatralnej. – *Jak umiesz, to pokaż. Papiery nie są niezbędne. Ważne jest to, co potrafisz* – zaznaczał.

Stefan Szmidt podziękował burmistrzowi i nowemu dyrektorowi za propozycję dalszej współpracy ze Sceną Amatora. – *Póki człowiek jeszcze ma pomysły, to szkoda byłoby dalej nie pracować. Nie żegnam się z państwem, bo zostaje w Biłgoraju. Dziękuje za wszystko, co było dobre, przepraszam za wszystko, co było złe* – mówił.Dyrektor szczególnie dziękował swojemu przyjacielowi Andrzejowi Kobielskiemu, nazywając go swoim dzieckiem teatralnym. – *Nie byłoby spektakli, gdyby nie on. Ten człowiek robi wszystko. Po kilku latach odważył się wejść na scenę. Osiągnął poziom wykonawstwa aktorskiego bardzo wysoki* – dodał. Podziękowania w kierunku Stefana Schmidta płynęły również z ust aktorów jego ukochanego teatru.

Red.

REKLAMA

SIARKOPOL

więcej na **www.zchsiarkopol.pl**

TARNOGRAN

PK(CaMgS) 12-23-(6-4-10)

Tarnogran 9
NPK (CaMgS) 9-9-17-(5-2-19)

Tarnogran K
NPK (CaMgS) 3-10-21-(6-3-18) z B, Zn

Tarnogran R z borem
NPK (CaMgS) 3-9-19-(5-3-21) z B

Tarnogran 21
NPK (CaMgS) 3-10-21-(6-3-18)

Tarnogran 25
NPK (CaMgS) 5-10-25-(4-3-16)

Tarnogran pod zboża
NPK (CaMgS) 4-15-20-(5-2-13) z Cu, Mn, Zn

Zakłady Chemiczne „SIARKOPOL" Tarnobrzeg
sp. z o. o., ul. Chemiczna 3, 39-400 Tarnobrzeg

BOK: tel. +48 15 856 58 58, fax. +48 15 855 55 67, e-mail: bok@zchsiarkopol.pl

eprasa.pl 28420d7ced

TARNOGRÓD Jubileusz 35-lecia

Dziękowali sołtysowi Luchowa Dolnego

Na jednej z ostatnich sesji Rady Miejskiej w Tarnogrodzie w ubiegłym roku radni podziękowali sołtysowi Luchowa Dolnego Adamowi Pogorzelcowi za 35 lat pełnienia funkcji gospodarza wsi.

▲ *Sołtys Luchowa Dolnego Adam Pogorzelec*

Z rąk przewodniczącego rady Dariusza Dołomisiewicza i burmistrza Pawła Deca otrzymał on w dowód uznania pamiątkowy grawer. Jak sam twierdzi, sołtysem został za namową mieszkańców. Wcześniej urząd ten piastował ojciec, a przed nim dziadek.

Jako włodarz wsi Adam Pogorzelec działał bardzo intensywnie. Zostało zrealizowanych wiele jego planów, m.in. wybudowano most na rzece Luchówka, rozbudowano remizę i salę na zebrania wiejskie, stworzono zaplecze kuchenne z wypożyczalnią naczyń, rozbudowano drogę na Słobodę, wybudowano drogę asfaltową na Kolonię i do Leśnictwa, wykonano wiele remontów wygonów, mostów i przepustów; we wsi powstał wodociąg i sieć gazowa. Oprócz tego rozbudowana została szkoła podstawowa i kotłownia.

W 1992 roku Luchów Dolny zajął I miejsce w konkursie na najładniejszą wieś w województwie zamojskim i otrzymał nagrodę pieniężną w wysokości 150 tysięcy złotych, a sołtys Adam Pogorzelec otrzymał Złotą Odznakę Ochrony Środowiska. Po tym wyróżnieniu nie spoczął na laurach. W dalszym ciągu dbał o poprawę warunków życia mieszkańców swojej wsi. Między innymi wyremontowano kawiarenkę internetową, zbudowano chodnik wzdłuż drogi powiatowej, wybudowano boisko sportowe przy szkole podstawowej, plac zabaw, położony został nowy asfalt na drodze powiatowej biegnącej przez wieś, przeprowadzono oczyszczenie i meliorację rzek Luchówka i Złota.

Pan Adam Pogorzelec wraz z żoną prowadził gospodarstwo rolne, które teraz przejął ich syn. Bardzo pozytywnie wypowiada się o mieszkańcach Luchowa Dolnego. Lubi swoją wieś, a realizacja tak wielu planów przynosi mu ogromną satysfakcję. W dalszym ciągu jako sołtys działa na rzecz wsi i jej mieszkańców. Daje mu to zadowolenie i poczucie spełnienia.

Red.

REKLAMA

SURMA
DOM POGRZEBOWY
KAMIENIARSTWO

Biłgoraj, ul. Lubelska 52 | Józefów, ul. Bartoszewskiego 12
84 686 07 65 | tel. 24h 502 965 025
www.bmsurma.com.pl

BIŁGORAJ Wywiad

Tworzymy struktury Biedronia – mówi Monika Pawłowska

W poniedziałek 10 lutego do Biłgoraja przyjechała Monika Pawłowska, poseł na Sejm RP. Na spotkaniu z mieszkańcami poruszyła temat zbliżających się wyborów prezydenckich oraz tworzenia struktur partyjnych w powiecie biłgorajskim. Poniżej rozmowa z posłanką.

– Jakie są najbliższe plany i działania podejmowane w powiecie biłgorajskim i na Lubelszczyźnie? Za co Pani będzie odpowiadać w kampanii?

– Na Lubelszczyźnie powołujemy szefów sztabów powiatowych i organizujemy pracę również w ramach Komitetów Biedronia. Szefem Sztabu Powiatowego w powiecie biłgorajskim został Tomasz Bednarz, radny Rady Miasta Biłgoraj, osoba, która jest gwarantem solidnej i wytężonej pracy na rzecz całej Nowej Lewicy oraz naszego kandydata Roberta Biedronia. W najbliższym czasie Robert odwiedzi Lubelszczyznę, a już teraz zaczynamy zbierać 500 000 podpisów w całej Polsce. W kampanii będę odpowiadać za Sztab Wojewódzki, któremu przewodniczę oraz za sztaby regionalne w całym kraju w ramach działań Sztabu Ogólnopolskiego, którym kieruje Tomasz Trela.

– W najbliższym czasie, czyli kiedy Robert Biedroń odwiedzi Lubelszczyznę?

– 28 lutego, w sobotę, będzie we Włodawie.

– Jak będzie przebiegać kampania?

– Robert Biedroń jest sobą niezmiennie, odkąd pojawił się w polityce. Jego każda kampania wyglądała tak samo – zawsze jest wśród ludzi, zawsze poznaje ich problemy i stara się je jak najszybciej i najlepiej rozwiązać. Przykładem jest Słupsk. Miasto, które dzięki Robertowi rozkwitło, miasto, które odżyło, bo Robert wprowadził nową jakość – miasto zostało oddłużone, powietrze stało się najczystsze w Polsce, a mieszkańcy zobaczyli, że naprawdę można, jeżeli tylko się chce! To pokazuje, że Robert Biedroń jest blisko ludzi i z ludźmi. Drużyna, która za nim idzie, drużyna Lewicy także.

– Robert Biedroń może liczyć na wsparcie Nowej Lewicy i partii Razem? Jak wypadają pozostali kandydaci?

– Obecny prezydent RP Andrzej Duda, mimo zapowiedzi w kampanii w 2015 roku, nie okazał się niezależnym prezydentem, który nie będzie podpisywać wszystkiego, co mu podsuną. Jest w pełni zależny od Jarosława Kaczyńskiego, mimo przekazu i formy, którą próbują kreować w mediach publicznych. Małgorzata Kidawa-Błońska nie ma poglądów, które można skomentować, nie ma ich chyba w ogóle, a Szymon Hołownia ostatnio swoim spotem nie pokazał klasy.

Robert Biedroń ma pełne wsparcie wszystkich struktur naszych partii. Pełne wsparcie wszystkich parlamentarzystów. Musimy zrobić w końcu następny krok w polskiej polityce. Robert Biedroń będzie prezydentem RP. Będziemy robić wszystko, żeby tak było.

– Pani Poseł, a jak wyglądają kulisy pracy parlamentu? W jakich komisjach Pani zasiada?

– W Sejmie zasiadam w dwóch Komisjach Stałych: Komisji Obrony Narodowej i Komisji Administracji i Spraw Wewnętrznych i dziewięciu Zespołach Parlamentarnych. Obecnie jestem także w dwóch grupach bilateralnych polsko-białoruskiej oraz polsko-izraelskiej ale w planach mam także polsko-rosyjską. Dodatkowo jestem także wiceprzewodniczącą Klubu Parlamentarnego Lewicy.

– Kiedy powstanie Biuro Poselskie Moniki Pawłowskiej w Biłgoraju?

– Moje biuro poselskie zostanie otwarte już na początku marca. Będę mieć dyżury, na miejscu będzie pracownik, który przyjmie każdego a razem ze strukturami Nowej Lewicy organizować m.in. bezpłatne porady prawne. Wiem, jakie jest to istotne i jest to podstawą w każdym moim biurze poselskim, co obiecałam już w trakcie mojej kampanii. Ponadto wszystkie organizacje, towarzystwa i stowarzyszenia zawsze mogą liczyć na moje wsparcie. Moje główne biuro poselskie znajduje się w Zamościu, kolejne jest jeszcze w Chełmie. Dyżury będę pełnić również we Włodawie, Parczewie i Białej Podlaskiej.

Red.

ALEKSANDRÓW Na sygnale

Ciężarówka w rowie

Rano 11 lutego doszło do zdarzenia drogowego na drodze między Józefowem a Aleksandrowem. Ciężarówka wpadła w poślizg i uderzyła w przydrożne drzewa.

Do groźnie wyglądającej kolizji doszło 11 lutego około godziny 5.20 na drodze wojewódzkiej nr 853, w kierunku Aleksandrowa.

Samochód ciężarowy marki Volvo do przewozu dłużyc nie dostosował prędkości do warunków panujących na drodze. Zjechał z niej i wpadł do rowu. Na szczęście kierowcy, którym był 32-letni mieszkaniec Biłgoraja, nic poważnego się nie stało.

Z uwagi na fakt, iż nie stwarzał zagrożenia w ruchu drogowym, został on pouczony. Przez pewien czas ruch odbywał się wahadłowo.

– Kierowca ciężarówki był trzeźwy – relacjonuje **st. sierż. Agnieszka Pintal** z biłgorajskiej policji.

M

eprasa.pl 28420d7ced

REKLAMA

Ustabilizuj cholesterol i odetkaj swoje tętnice w 5 tygodni!

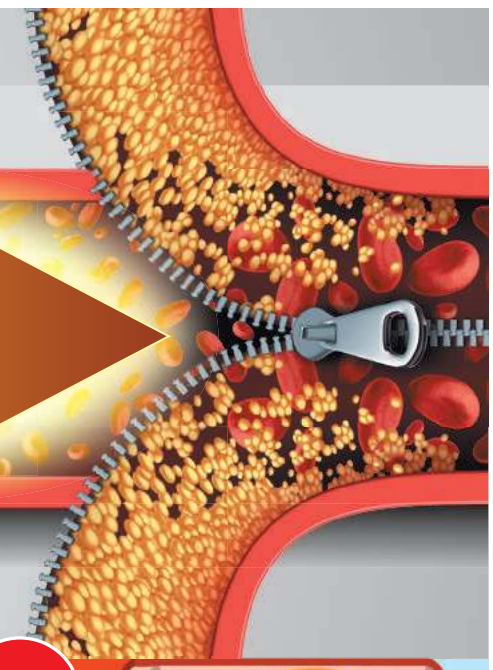

Wybitny specjalista ds. układu krążenia stworzył unikalną kompozycję naturalnych składników przywracającą prawidłowe krwi krążenie. Nowatorski preparat profesora Sato skutecznie eliminuje szkodliwe złogi płytki miażdżycowej i złego cholesterolu blokujące tętnice. Czy dzięki tej przełomowej metodzie zagrożona jest przyszłość koncernów farmaceutycznych?

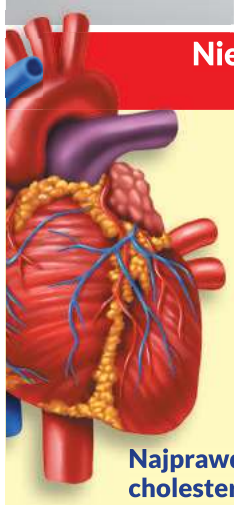

Nie czekaj, aż będzie za późno! Nie lekceważ pierwszych objawów. Ile z tych 7 sygnałów dotyczy właśnie Ciebie?

JESTEŚ W GRUPIE WYSOKIEGO RYZYKA!

- ☑ coraz częściej zapominasz o codziennych sprawach
- ☑ masz problemy z koncentracją
- ☑ szybko odczuwasz zmęczenie
- ☑ masz nieustannie zimne dłonie i stopy
- ☑ słyszysz w uszach piski, szumy i trzaski
- ☑ dopadają Cię uciążliwe i bolesne skurcze nóg
- ☑ odczuwasz bóle lub zawroty głowy

Najprawdopodobniej to znak, że w ścianach Twoich tętnic odkłada się cholesterol w postaci tzw. złogów. Zwężają one i usztywniają naczynia, które potrzebują szybkiego oczyszczenia.

Krew z trudem przeciska się przez tętnice z powodu blokady zwapniałą płytką miażdżycową i złogami cholesterolu. Ciało zaczyna się dusić z braku tlenu, komórki obumierają bez substancji odżywczych. Narastająca blokada z czasem zatyka tętnice całkowicie.

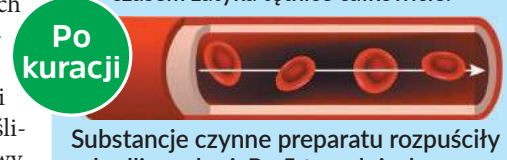

Substancje czynne preparatu rozpuściły szkodliwe złogi. Po 5 tygodniach tętnica została w pełni odblokowana, krążenie jest prawidłowe, a krew płynie swobodnie, dotleniając całe ciało.

Walka o zdrowie!

Miażdżyca jest wyjątkowo przebiegłą i bezwzględną chorobą, nie bez powodu nazywana „cichym zabójcą". Skutki wysokiego ciśnienia, nieprawidłowego krążenia krwi czy podwyższonego poziomu złego cholesterolu mogą być bardzo poważne. Ich pierwsze negatywne konsekwencje odczuwają nawet osoby krótko po 30 roku życia, nie wiedząc, co jest tego przyczyną.

Ratuj swoje tętnice

Lata badań, prób i najróżniejszych naukowych testów sprawiły, że prof. Stephen Sato w końcu dopiął swego. Jego nowators kie odkrycie stało się **prawdziwą rewolucją w walce z chorobami układu krążenia.**

Odkrył on unikalną mieszankę jedynie naturalnych i bezpiecznych dla zdrowia składników, która udrażnia tętnice i naprawia powstałe uszkodzenia.

Gdy odebrałam swoje ostatnie wyniki badań, przeraziłam się! Całkowicie zapchane tętnice, bardzo wysokie ciśnienie. Bałam się, nie chciałam zawału! Przecież nie jestem jeszcze taka stara. Próbowałem przeróżnych metod. Leków z apteki, preparatów ziołowych. Nic mi nie pomagało. Wtedy siostra męża poleciła mi preparat prof. Sato. Gdy powtórzyłam badania po 4 miesiącach jego stosowania, byłam w szoku! Ani śladu po miażdżycy, serce pracuje, jak należy. A najlepsze jest to, że mogę stosować go bezpiecznie także z lekami na inne dolegliwości.

Bożena (64 l.) z Koszalina

Wyjątkowa kompozycja **specjalnie wyselekcjonowanych witamin i silnych antyoksydantów** sprawia, że preparat profesora Sato oczyszcza zapchane tętnice, usuwa zwapniałe złogi blaszki miażdżycowej i raz na zawsze pozbywa się z organizmu złego cholesterolu. Krążenie w tętnicach zostaje całkowicie i **raz na zawsze odblokowane.**

Prof. Stephen Sato

„Nie miałem najmniejszych wątpliwości, że stosowanie chemicznych, ciężko wchłanialnych preparatów może przynieść więcej szkody niż pożytku. Dzięki serii wieloletnich badań i testów naukowych odkryłem, że prawdziwe skuteczne rozwiązanie było bliżej niż mogłem przypuszczać" **– mówi prof. Sato.**

„To w moim rodzinnym kraju odkryłem antidotum na zapchane tętnicę i złogi złego cholesterolu- roślinę niezwykle bogatą w substancje, które trwale udrażniają tętnice i regulują poziom cholesterolu we krwi. Została ona podstawą rewolucyjnej zmiany w sposobie przeciwdziałania problemom układu krążenia."

Niespodziewane odkrycie

Źródłem niesamowitych właściwości innowacyjnej kuracji prof. Sato jest Sophora Japonica. Roślina, której zdrowotne działanie wykorzystuje się **od ponad 3000 lat** w azjatyckiej medycynie naturalnej.

Dzięki swoim **silnym i naturalnym właściwościom** niemal natychmiast rozpuszcza zwapniałe złogi blaszki miażdżycowej, usuwa z żył nadmiar złego cholesterolu i otwiera swobodny przepływ krwi.

Skład preparatu profesora Sato opiera się na unikalnych dla tamtego regionu kwiatach i owocach hodowanych w górskiej prowincji Sendai w Japonii. Dzięki temu, że rośliny te rosną na ogromnych wysokościach, są wolne od zanieczyszczeń. Wyciąg, który z nich otrzymujemy, jest **wyjątkowo mocny i nasycony.**

Dzięki bardzo wysokiej zawartości **skoncentrowanej witaminy D**, hippocastinum L. oraz Rucus aculeatus złogi zalegające w tętnicach zostają szybko zniszczone, a ciało oczyszczone z cholesterolu. Krew wreszcie szybko i swobodnie dociera do wszystkich organów i naczyń włosowatych. Już po pierwszych 2 dniach męczące zawroty głowy, uciążliwe piszczenie w uszach i bolesne skurcze nóg, znikają bezpowrotnie. Po kolejnych 10 dniach nie odczuwasz już bólu w okolicy mostka, nie masz opuchniętych kończyn. Po 4 tygodniach Twoje tętnice zostają całkowicie odblokowane. **Twoje ciało znowu pracuje na optymalnych, najwyższych możliwych obrotach.**

Natychmiastowe efekty

Dzięki specjalnie wyselekcjonowanym naturalnym składnikom pochodzącym wyłącznie z japońskiego Sendai, preparat jest **w 100% bezpieczny**. Można go stosować bez obaw, także łącząc z innymi lekami.

Odkrycie profesora Sato raz na zawsze całkowicie zrewolucjonizowało walkę z chorobami układu krążenia.

Efekty działania preparatu są bezdyskusyjne:

- całkowite odblokowanie tętnic i bezpowrotne przywrócenie prawidłowego krążenia krwi,
- zatrzymanie degeneracji komórek mózgu (poprawienie koncentracji i szybkości myślenia),
- pozbycie się blaszki miażdżycowej i złogów cholesterolu,
- właściwe ukrwienie wszystkich kończyn
- znaczne polepszenie funkcjonowania pracy serca (brak zagrożenia zawałem).

Kuracja prof. Sato została przetestowana na 650 uczestnikach testów klinicznych. Już w pierwszych dniach stosowania preparatu u 92% z nich zniknęły obrzęki kończyn, a u 94% przestały występować niebezpieczne dla zdrowia duszności. Ogólny stan zdrowia badanych uległ znaczącemu polepszeniu. Wyniki przeprowadzone po 4 tygodniach kuracji wykazały, że aż u 99% badanych nastąpiła poprawa krążenia aż o 278% **poprzez całkowite rozbicie płytki miażdżycowej i złogów złego cholesterolu.**

Preparat profesora Sato oparty na wyłącznie naturalnych i bezpiecznych dla zdrowia składnikach całkowicie cofa zmiany miażdżycowe, udrażnia naczynia krwionośne, a także likwiduje obrzęki kończyn. **Znacząco zmniejsza ryzyko choroby wieńcowej, zawału serca czy udaru mózgu.** Podbija rynek w wielu krajach na całym świecie, a w tym roku trafił również do Polski, gdzie jest dostępny wyłącznie w sprzedaży telefonicznej Fabryki Zdrowia. Zamawianie jest bezpieczne, ponieważ nie trzeba wcześniej nic płacić. Dopiero w momencie odbioru przesyłki. Obecnie trwa promocja i pierwsze 120 osób może otrzymać dużą zniżkę.

URATUJ SWOJE SERCE!

Pierwszym 120 osobom, które zadzwonią do 25 lutego 2020 r., przysługuje **specjalna zniżka -72%!** Otrzymasz wówczas bio-stymulujące tabletki prof. Sato za ~~317zł~~ **87zł**

przesyłka GRATIS!

Zadzwoń:

81 300 37 57

Od pon. do niedz.: 8:00-20:00

Zwykłe połączenie lokalne (Bez dodatkowych opłat)

eprasa.pl 28420d7ced

Felieton Biłgorajczyka

Dbajmy o interes rodzinny

Interes rodzinny, czyli jaki? Tak, to trzeba przybliżyć, aby felieton był komunikatywny, bo terminu interes rodzinny nie przybliża nawet internetowa Wikipedia. To moje osobiste skojarzenie, więc spieszę z objaśnieniem. Interes rodzinny to nie tylko formalna działalność gospodarcza pod nazwą oklepanej spółki cywilnej w rodzinie, czy spółki z o.o., o komandytowej już nie wspomnę, to także sukcesja własności z jednego pokolenia na drugie, młodsze, w ramach tego samego profilu firmy i tej samej nazwy. A jej nazwa może ewaluować wokół rdzennego hasła firmy. I za takim modelem się wypowiadam i takim ideom adoruję.

Na poparcie tego postulatu mam godne przykłady ze swojego życia i sąsiadów z biłgorajskiego. Mam również liczne przykłady krachu, gdy zabrakło rodzinnych sukcesorów do kontynuowania działalności firmy rodzinnej, albo gdy członkowie rodziny dokonali nieodpowiedzialnych zadłużeń i w końcu doprowadzili firmę do plajty. W tym ostatnim przypadku bywa tak, że cały gromadzony z trudem przez lata majątek marnuje się na oczach biernie przyglądającej się całej rodziny. Bywa też tak, że rodzina z konieczności zajmuje się już czym innym zamiast swoją firmą. Ona już spasowała i nierzadko klepie biedę, a kwitnący kiedyś interes rodzinny staje się zakałą dla rodziny, jest bezwartościowy i nikomu niepotrzebny. Mało tego, on nawet przynosi problemy rodzinie, bo trzeba spłacać wcześniej zaciągnięte kredyty i płacić ubezpieczenie za pozostałe nieruchomości.

To jedna smutna prawda, a druga jest godna polecenia, czyli optymistyczna, bo jest dla młodych, początkujących przedsiębiorców gotową trampoliną do skoku na zdrowe nogi, dzięki temu mogą oni przejmować gotową firmę i utrzymać się na rynku. Mogą oni także podjąć równiejszą walkę z konkurencją, czyhającą tylko na słabszych rywali w walce o rynek. Z tego młodsi następcy powinni się cieszyć i zdawać sobie sprawę, że ich przodkowie, dorabiając się, często mozolnie, dają teraz tak potrzebną pomoc swym następcom. To zapewne jest też uciecha dla spadkodawców, gdy przekazywany majątek dalej jest w dobrych rękach najbliższych.

Tak powinno być i tak działo się w części mojej rodziny. Pamiętam i cenię sobie pomoc mojej rodziny, jaką otrzymałem, gdy w 1983 r. zrezygnowałem z pracy umysłowej i postanowiłem tworzyć swoją firmę wytwórczą, dla której musiałem zdobyć niezbędne maszyny i surowiec, a także mieć odpowiednią wiedzę praktyczną, której też nie miałem. Wtedy nazywano takich na Śląsku prywaciarzami, czyli trochę pejoratywnych cwaniaków, jakby wytykając palcem, czym ja wcale się nie przejmowałem. Postanowiłem wówczas oprzeć się na doświadczeniach mojego ojca i brata, którzy też mieli prywatną firmę o podobnym profilu. To było dla mnie zbawienne, dzięki ich pomocy stanąłem szybko na wspomniane już nogi. Podobnie, czyli altruistycznie, robiłem później, kiedy założyłem żonie firmę o zbliżonym profilu, wyposażając ją w gotowe do biznesu kontakty. Córkom też dałem po połowie udziałów w innej firmie. I co, mają teraz dobrze? Raczej tak, ale bez euforii, jakby to należało się im od dawna. Ja w każdym razie mam czyste sumienie, pomogłem, choć nigdy za to nie otrzymałem słów podzięki. C`est la vie – takie jest życie. Innym firmom rodzinnym powiodło się gorzej, gdy firmę pogrążyli windykatorzy i komornicy. Wszystkie moje firmy stały mocno na nogach, płaciły należne podatki i przynosiły zyski. I tak jest ponoć do tej pory.

Mój przykład jest raczej pozytywny, ale bywa też inaczej, kiedy rodzina nie może się dogadać i toczy ostre boje w sądach, doprowadzając do krachu, a nawet do ruiny. Mam tu na myśli pewną firmę w Księżpolu, którą dopadły podobne kłopoty. Współczuję jej, szczególnie założycielowi tej firmy, osobie szeroko znanej z uczciwości i z niesionej pomocy. Jedną firmę wymienię, to Agrobud w Łukowej, która niedawno głośno obchodziła swój jubileusz 30-lecia i to w jakże zdrowej kondycji i z jakże prężnym jej właścicielem i prezesem Józefem Grzybem. To jedna z największych firm w naszym powiecie, szczycąca się wspaniałym dorobkiem oraz rozległym wachlarzem zainteresowań handlowych i usługowych. Ta firma obraca głównie tytoniem, zajmuje się jego kontraktacją, skupem i sprzedażą, prowadzi też sprzedaż nawozów i materiałów budowlanych. To trudna sztuka dziś, aby znaleźć rynek zbytu dla tytoniu. Dlatego musi być niesamowicie mobilna i wiedzieć wszystko, co dzieje się na świecie w branży tytoniowej. Kontroluje rynek tytoniowy nawet w Chinach i w krajach arabskich, by na czas i za rozsądną cenę sprzedać swój towar. Również dba o wizerunek w kraju, organizując głośne występy artystów z górnej półki. Na jednym, z piosenkarką Dodą, nawet byłem osobiście i wspominam to z rozrzewnieniem. Życzę więc Prezesowi dalszych sukcesów, bo to wzorcowy przykład rodzinnego i udanego interesu, czyli – jak kto woli – biznesu.

Biłgorajczyk, e-mail: naj-lawok@wp.pl

REKLAMA

Reklama w NOWej
84 688 07 00

Z MIASTA BIŁGORAJ Starostwo Powiatowe

BIŁGORAJ

Nowa jakość obsługi interesantów WGiGN w starostwie

W środę 12 lutego w Starostwie Powiatowym w Biłgoraju odbyło się otwarcie nowej Sali Obsługi Interesanta Wydziału Geodezji i Gospodarki Nieruchomościami. Organizatorem spotkania było Biuro ds. Komunikacji Medialnej, Informacji i Promocji. Na spotkaniu obecni byli starosta biłgorajski Andrzej Szarlip, kierownik WGiGN Ireneusz Bulicz, zastępca kierownika WGiGN Anna Żuk oraz rzecznik prasowy Grzegorz Winnicki.

Celem spotkania było przybliżenie informacji na temat podnoszenia jakości obsługi w Starostwie Powiatowym, mówiono o reorganizacji pracy, a także zaprezentowano geoportal powiatu biłgorajskiego. Rzecznik prasowy przedstawił nową odsłonę strony internetowej Starostwa Powiatowego w Biłgoraju.

Aktualne informacje przestrzenne, np. o gruntach, budynkach, sieci uzbrojenia na terenie powiatu będą udostępnione na geoportalu, który jest prowadzony przez starostwo. Mieszkańcy powiatu będą mieli dostęp do tego portalu w trybie publicznym. Geoportal został wzbogacony o moduł udostępniania materiałów zasobu geodezyjnego mieszkańcom. Daje on możliwość złożenia wniosku o mapę drukowaną lub elektroniczną bądź inne materiały. Geoportal zapewnia całościową obsługę wykonawców prac geodezyjnych oraz kartograficznych. Dzięki temu wykonawcy będą mogli zgłaszać prace i odbierać materiały z PZGiK bez konieczności odwiedzania urzędu. Geoportal zapewnia również darmowy dostęp do aktualnej ewidencji gruntów oraz mapy numerycznej dla gmin powiatu po podpisaniu umowy. Z tego portalu będzie można także korzystać za pomocą aplikacji mobilnej.

Podnoszenie jakości obsługi w Starostwie Powiatowym przez wprowadzenie nowych standardów obsługi interesanta w urzędzie, a co za tym idzie zmiana wizerunku urzędu oraz urzędników, ma na celu wzrost zaufania do urzędników, którzy będą załatwiać mieszkańcom powiatu biłgorajskiego sprawy administracyjne w profesjonalny sposób. Interesanci

będą mogli liczyć na fachową pomoc, a praca w miłej atmosferze ułatwi wykonywanie zadań przez urzędników. Zbudowanie pozytywnego wizerunku urzędu będzie komfortowe zarówno dla klientów, jak i dla osób zatrudnionych w urzędzie.

Aby polepszyć jakość obsługi interesantów Wydziału Geodezji i Gospodarki Nieruchomościami, zostały przeprowadzone prace remontowe sali, w której mieści się ten wydział. Należy nadmienić, iż jest to największy wydział Starostwa Powiatowego w Biłgoraju, który liczy obecnie 33 pracowników. Podnoszenie standardu obsługi interesantów odbywa się głównie dzięki usprawnieniu komunikacji wewnętrznej i wydajności informatycznej. Powstanie Sali Obsługi Interesanta, gdzie można będzie uzyskać wszechstronne informacje w jednym miejscu, jest wynikiem tego, iż wcześniej interesanci w celu uzyskania odpowiedniej informacji byli zmuszeni poszukiwać pracownika w całym wydziale. Zaletą utworzenia takiego miejsca jest przede wszystkim usprawnienie pracy w tym wydziale, a także zwiększenie bezpieczeństwa pracy dzięki ograniczeniu ilości osób, szukających pracowników. W Sali Obsługi Interesanta znajdować się będzie terminal płatniczy, dzięki któremu interesanci nie będą musieli dokonywać opłat z tytułu pobranych materiałów geodezyjnych w punkcie kasowym lub w odpowiednim banku, lecz na miejscowym WGiGN. Zostanie on zainstalowany w marcu tego roku.

Podczas spotkania została zaprezentowana nowa odsłona strony internetowej Starostwa Powiatowego w Biłgoraju. Nastąpiła poprawa funkcjonalności oraz dopracowano nowy szablon graficzny: akacenty wizualne i typograficzne. Ponadto dołączono piękne, krajobrazowe i panoramiczne zdjęcia powiatu biłgorajskiego. Projekt nowej strony jest zgodny z wymaganiami WCAG. W przyszłości przewiduje współpracę z mediami społecznościowymi, takimi jak: Facebook, Instagram czy Twitter.

J.P.

OGŁOSZENIE

*Zwracamy się z prośbą o przekazanie 1% dla naszej córeczki **Magdaleny Działa**, która cierpi na dziecięce porażenie mózgowe, padaczkę, nie chodzi, nie siedzi, nie mówi, karmiona jest przez sondę. Z uwagi na jej ciężki stan neurologiczny wymaga długotrwałej rehabilitacji i opieki specjalistycznej.*

Aby przekazać 1% podatku
wystarczy w rozliczeniu rocznym, w rubryce
„WNIOSEK O PRZEKAZANIE 1% PODATKU NALEŻNEGO NA RZECZ ORGANIZACJI POŻYTKU PUBLICZNEGO (OPP) wpisać:
KRS 0000037904, a w polu
"INFORMACJE UZUPEŁNIAJĄCE - CEL SZCZEGÓŁOWY 1%":
6558 Działa Magdalena

Szanowni Darczyńcy, prosimy o wyrażenie zgody w formularzu PIT na przekazanie swoich danych organizacji pożytku publicznego.

FUNDACJA DZIECIOM ® PROGRAM „ZDĄŻYĆ Z POMOCĄ"

eprasa.pl 28420d7ced

Odszedł kapłan wybitny

Tak o zmarłym 7 lutego br. ks. kan. Adamie Marku mówił biskup senior ks. prof. Jan Śrutwa. Uroczystość żałobna odbyła się 11 lutego w parafii pw. Chrystusa Króla w Biłgoraju, gdzie ks. Adam był proboszczem w latach 2001-2002, a od 2015 roku posługiwał jako emeryt.

Na uroczystość żałobną w kościele pw. Chrystusa Króla w Biłgoraju przybyło wielu księży z Diecezji Zamojsko-Lubaczowskiej, Lubelskiej i Sandomierskiej, przedstawiciele parafii, w których pracował ks. Adam Marek, rodzina, przyjaciele i znajomi. Koncelebrowanej Mszy św. przewodniczył bp senior ks. prof. Jan Śrutwa.

– *Zechciejmy sobie uświadomić, że odprowadzamy na miejsce wiecznego spoczynku duszpasterza wybitnego. W naszej Diecezji Zamojsko-Lubaczowskiej on pod każdym względem się wyróżniał. Także miasto Biłgoraj ma powody, żeby go tutaj pożegnać jak najpiękniej, bo rzadko się zdarza w kapłańskim życiu, żeby do tej samej miejscowości kapłan wracał, osiedlał się trzy razy, a w przypadku ks. Adama tak było. Najpierw jako wikariusz u św. Marii Magdaleny u boku wspaniałego duszpasterza niedawno zmarłego ks. Floriana Fornala. Po kilku latach pięknej owocnej pracy w tej parafii świetlanej pamięci nasz ks. abp Bolesław Pylak zobowiązał go budowania kościoła w Werbkowicach i ks. Adam opuścił po raz pierwszy Biłgoraj, i udał się do Werbkowic, gdzie budował kościół. Miałem to szczęście, że dwadzieścia parę lat temu kościół przez niego wzniesiony w Werbkowicach konsekrowałem. Drugi raz przybył do Biłgoraja do tej parafii. Jak pamiętam, tamta praca, budowa w Werbkowicach nadwyrężyła jego zdrowie i siły, prosił o przeniesienie do Goraja, gdzie pracował 13 lat. Trzeci raz osiedlił się w Biłgoraju w 2015 r. w Domu Księży Seniorów. Tutaj zakończył życie i tutaj go żegnamy* – kapłańską drogę ks. Adama Marka przypominał **ks. biskup Jan Śrutwa**. – Znałem go ponad 50 lat. Nie raz rozmawialiśmy także o Bełżycach. On kochał swoją świątynię parafialną, gdzie był ochrzczony, wspominał dawnych duszpasterzy z wielkim rozrzewnieniem. Oni go „ustawili" w życiu, dlatego był tak dobrym duszpasterzem. Owszem, miał swoje talenty, ale miał też dobre wzory – mówił biskup senior, wspominając bełżyckiego proboszcza Tomasza Wilczyńskiego, późniejszego biskupa olsztyńskiego, oraz ks. Władysława Bargieła, budowniczego kościoła pw. św. Marii Magdaleny w Biłgoraju, który po wojnie również pracował w Bełżycach. Z Bełżyc pochodził ks. abp Zygmunt Kamiński. Z takimi wzorami zetknął się ks. Adam. – To, że ks. Adam chciał być pochowany w Bełżycach, ma swój głęboki sens – podkreślał ks. biskup.

Słowo Boże wygłosił, pochodzący z Werbkowic ks. Marek Żur, wychowanek ks. Adama. Ks. Marek Żur wspominał ważne wydarzenia, które miały miejsce w Bełżycach i z pewnością wpłynęły na rozwój duchowy przyszłego kapłana Adama Marka. Dziękował rodzinie, rodzeństwu za ducha wiary, w którym wzrastał ks. Adam. 13 czerwca 1971 r. w Katedrze Lubelskiej przyjął święcenia kapłańskie i stał się pośrednikiem miedzy Bogiem a ludźmi. – *Dał tobie Bóg, księże proboszczu, bystry wzrok. W Werbkowicach z woli Bożej zostałeś proboszczem, ale też musiałeś stać się budowniczym, architektem, kowalem, czekała na ciebie benedyktyńska „ora et labora", 15 lat pracy. W 2000 r. cieszyłeś się, mogłeś powiedzieć „Deo gratias", byliśmy świadkami. Wtedy to ks. bp Jan poświęcał naszą świątynię parafialną. Nowy kościół został poświęcony, byliśmy wszyscy świadkami cudu budowania wspólnoty Kościoła tego widzialnego i niewidzialnego. Od 1993 roku do 2001 odbyło się w parafii 10 prymicji* – podkreślał **ks. Marek Żur**, jeden z tych dziesięciu kapłanów, który swoje powołanie do życia w kapłaństwie odkrył wówczas, gdy proboszczem parafii był ks. Adam Marek. – *Twoje odejście, księże proboszczu, to było też kazanie bardziej życiem niż słowem. Nie narzekałeś, nie pytałeś dlaczego. Całe życie jest ciągłym odchodzeniem, rozłąką. Przychodzą i odchodzą dni, godziny, przychodzą pory roku i odchodzą, przychodzi radość i wesele, żegnamy naszych bliskich, bo w nasze życie wpisane jest też odejście ostatnie. Jakże byłoby ono gorzkie, gdyby to odejście ostatnie nie było wejściem w nowe życie. Bez odejścia bez rozłączenia nie narodzilibyśmy się do życia wiecznego* – zaznaczał ks. Marek Żur i podkreślał, że ostatni rok życia ks. Adama Marka, od operacji do pierwszego piątku 7 lutego tego roku był ostatnim słowem cierpiącego kapłana, jego ostatnim kazaniem w cierpieniu, w cichości i bliskości Pana, Jego Najświętszego Serca. – *Przeczyste serce św. Józefa, zjednoczone z Najświętszym Sercem Jezusa i Niepokalanym Sercem Maryi, prosimy bądź naszym przewodnikiem do Domu Ojca, bądź przy nas w każdym czasie, abyśmy zawsze potrafili spełniać wolę Bożą, naśladując twoje posłuszeństwo i oddanie. Serce Jezusa przeczyste i pełne miłości bądź naszym drogowskazem* – powiedział na zakończenie.

Ks. Adama Marka wspominał ks. Henryk Stec, proboszcz parafii pw. Chrystusa Króla w Biłgoraju w latach 2002-2013. Podkreślał, że ks. Adam Marek szczególną troską otaczał wspólnotę i grupy modlitewne, a jego praca tworzyła pozytywną atmosferę i pobudzała pragnienie budowy nowego kościoła. – *Ks. Adam pozostanie w pamięci i historii tej parafii* – mówił **ks. Henryk Stec**. – *My dzisiaj dziękujemy Bogu za twoje kapłaństwo. Niech Pan, który cię powołał, przyjmie cię do swojej chwały* – dodał. Ks. prał. Józef Flis w imieniu kapłanów Dekanatu Biłgoraj Północ dziękował ks. kan. Adamowi Markowi za piękną pracę duszpasterską, także za piękną posługę jako wicedziekan. – *Dobry człowiek, otwarty, życzliwy, pełen miłości, bezkonfliktowy* – mówił o zmarłym **ks. Józef Flis**.

– *Smutek, jaki dzisiaj odczuwamy, wskazuje, że dla wszystkich obecnych w tej świątyni był kimś niepowtarzalnym, wyjątkowym i ważnym. Dlatego tu dzisiaj z nim jesteśmy* – zaznaczał **ks. Tadeusz Bastrzyk**, proboszcz parafii pw. św. Bartłomieja Apostoła w Goraju. Ks. Tadeusz pozwolił sobie na osobistą refleksję z lat 1981-1986, gdy z woli Bożej ks. Adam pełnił obowiązki wikariusza w Biłgoraju w par. pw. św. Marii Magdaleny. – *Gdzieś głęboko w moim sercu, ale pewnie nie tylko moim, zapadły wszystkie godziny, które poświęciłeś na nauczenie nas ministrantury, na wspólne pielgrzymki autokarowe, a potem piesze do Matki Bożej Częstochowskiej z grupą III, wspólne wieczorne zwyczajne przesiadywanie u ciebie w domu i rozmowy prozaiczne o naszej codzienności, ale i te poważne, kiedy pytałeś o naszą przyszłość. Nie namawiałeś, ale życiem swoim najwięcej powiedziałeś nam o kapłaństwie. Bóg zapłać za twój dobry kawał życia, który pozostał w moim sercu i pokazał, w którą stronę warto w życiu iść* – mówił **ks. Tadeusz Bastrzyk**. – *Ślady twojej duszpasterskiej pracy pozostały w sercach wiernych wspólnoty św. Bartłomieja Apostoła, parafii gorajskiej. Pozostały i owocują, owocują Legionem Maryi, chórem parafialnym, Żywym Różańcem i Margaretkami za kapłanów* – dodał, dziękując za całą pracę w parafii, troskę o świątynię, a nade wszystko za dar kapłańskiej modlitwy. Na koniec przeprosił za pomówienia, oskarżenia, za rozsiewane plotki, których ks. Adam doświadczył. – *Pewnie tak już musi być, że w naszym niejednym kapłańskim życiu śmierć księdzu oczy zamyka po to, by żyjącym je otworzyć na całe dobro, które po sobie zostawił* – mówił ks. Tadeusz, przepraszając.

Za dobroć, życzliwość, otwartość, przyjaźń dziękował kolega kursowy, który podkreślał, że ks. Adam był człowiekiem pokory.

Ks. Krzysztof Portka, dyrektor Domu Księży Seniorów w Biłgoraju, dziękował wszystkim za modlitwę. Podkreślał, że ks. Adam był człowiekiem niezwykle ciepłym, serdecznym. Wszyscy zwracali się do ks. Adama nie inaczej jak ks. Adaś, wykazując swoją troskę o lubianego duszpasterza, kolegę i przyjaciela. Ks. dyrektor przytoczył też zdanie z testamentu ks. Adama Marka: „Majątku nie miałem, ale byłem szczęśliwy". Swoje cierpienia spowodowane chorobą ofiarował w intencji nowych świętych powołań kapłańskich.

Wiele pięknych słów wdzięczności wobec ks. kan. Adama Marka padło nie tylko podczas uroczystości żałobnej, ale też podczas uroczystości pogrzebowej, która odbyła się 12 lutego w Bełżycach. W kościele pw. Nawrócenia św. Pawła również zgromadziło się wielu kapłanów, rodzina, przyjaciele, znajomi, poczty sztandarowe szkół, Ochotniczych Straży Pożarnych, liczne delegacje parafii w których pracował ks. Adam, orkiestra i parafialny chór z Goraja. Mszy św. przewodniczył ks. bp Marian Rojek. Po Mszy św. ciało zmarłego kapłana zostało złożone w rodzinnym grobowcu na cmentarzu w Bełżycach.

Skromność, pokora, otwarte serce zawsze charakteryzowały ks. Adama. Na okolicznościowym folderku można przeczytać: „Odszedł, by żyć" i „Kochał nasz Kościół z całym jego bogactwem i ograniczeniami, to nasza Matka. Dlatego go szanował, marząc, by był coraz piękniejszy".

SM

OGŁOSZENIE

eprasa.pl 28420d7ced

BIŁGORAJ Na sygnale

W Gromadzie spłonęły budynki

Wieczorem 10 lutego w Gromadzie wybuchł pożar. Akcja gaśnicza trwała ponad trzy i pół godziny.

10 lutego godzinie 19.38 strażacy z PSP w Biłgoraju otrzymali zgłoszenie o wybuchu pożaru w miejscowości Gromada. Jak się później okazało, wybuchł pożar w budynkach gospodarczych na jednej z posesji. Na miejsce wysłano aż cztery zastępy PSP oraz 4 OSP, które przez ponad trzy i pół godziny zmagały się z pożarem. Silny wiatr utrudniał działanie.

63-letni właściciel posesji z poparzonymi dłońmi trafił do szpitala. Na szczęście jego życiu nic nie zagraża.

– *W sumie do pożaru zadysponowano aż 36 strażaków* – informuje **mł. bryg. Albert Kloc,** rzecznik prasowy PSP w Biłgoraju.

Powodem pożaru było pozostawienie bez nadzoru kuchenki gazowej. Sprawiło to, że ogień rozprzestrzenił się na garaż oraz stodołę na dwóch posesjach. Spłonął dach garażu, szopa wraz z opałem, sprzęt gospodarczy oraz wyposażenie garaży. Na drugiej posesji ogień zajął dach stodoły oraz znajdującą się na poddaszu słomę.

Red

Z POWIATU Poza prawem

Palenia nie będzie

Łącznie ponad 4 tys. paczek papierosów bez polskich znaków akcyzy zabezpieczyli biłgorajscy policjanci. Gdyby papierosy trafiły na rynek, straty Skarbu Państwa z powodu uszczuplenia podatku akcyzowego wyniosłyby prawie 100 000 zł.

W miniony wtorek policjanci z Komisariatu Policji w Józefowie w gminie Tereszpol przeprowadzili kontrolę samochodu marki Mazda, którym kierował 34-letni mieszkaniec Biłgoraja. – *Funkcjonariusze w bagażniku pojazdu ujawnili ponad 2500 paczek papierosów bez polskich znaków skarbowych akcyzy* – informuje **Agnieszka Pintal** z Komendy Policji w Biłgoraju.

Natomiast 12 lutego biłgorajscy kryminalni skontrolowali kierowcę passata, którym kierował 36-latek z Biłgoraja. Mężczyzna wiózł w bagażniku około 1700 paczek papierosów bez akcyzy.

Nielegalne papierosy zostały zabezpieczone i nie trafią na rynek. Mężczyźni zostali zatrzymani. Z wstępnych ustaleń wynika, że straty na szkodę Skarbu Państwa szacowane są na około 100 000 zł. Bezakcyzowy towar został skonfiskowany. Za popełnienie przestępstwa skarbowego poza przepadkiem przewożonych papierosów za ten czyn mężczyznom grozi także wysoka grzywna.

Posiadanie papierosów bez polskich znaków akcyzy stanowi naruszenie przepisów karnoskarbowych i zagrożone jest karą grzywny albo karą pozbawienia wolności do lat 3 oraz przepadkiem zabezpieczonego towaru.

Red.

Z MIASTA BIŁGORAJ Nasze interwencje

Szpitalne jedzenie odstrasza

Szpital to nie hotel czterogwiazdkowy. To jednak nie oznacza, że wyżywienie w szpitalu musi odstraszać. Do redakcji NOWej zgłosił się czytelnik, który opisuje jakość szpitalnego wyżywienie.

Nie od dziś wiadomo, że pacjenci narzekają na jedzenie w wielu szpitalach. Twierdzą, że jest ono złej jakości, a przygotowywane potrawy nie dostarczają odpowiedniej ilości witamin i składników. Niestety, od niechlubnych stwierdzeń nie jest wolny biłgorajski szpital. Do redakcji NOWej zgłosił się mężczyzna, który jako dowód przyniósł pieczeń serwowaną pacjentom. – *To jedzenie gorsze niż dostają zwierzęta. Sama sól. Nie pomaga to w leczeniu, a może doprowadzić do kolejnych chorób* – twierdzi. Dodaje, że zdrowe i zbilansowane posiłki pomagają wrócić choremu człowiekowi do zdrowia. Mężczyzna zaznacza, że podobnie jest z zupami, które, jego zdaniem, nie są ani smaczne, ani zdrowe.

Pytania w tej sprawie przesłaliśmy do dyrekcji biłgorajskiego szpitala. Czekamy na odpowiedź.

Warto zaznaczyć, że wyżywieniu w szpitalu gruntowanie przyjrzała się Najwyższa Izba Kontroli. Z raportu wynika, że pacjentom serwowano zbyt mało warzyw i owoców, za dużo mięsa czerwonego, tłustych przetworów mięsnych, tłustych wędlin, w tym gorszej jakości. Podawano potrawy bogate w nasycone kwasy tłuszczowe, ryby konserwowe, a także substytuty deklarowanych w jadłospisie produktów: zamiast „masła" „tłuszcz mleczny do smarowania", zamiast „sera" suszony hydrolizat białkowy o smaku sera i aromacie sera. Pacjenci nie dostawali jogurtu lub mleka acidofilnego, a ryb morskich stanowczo za mało. Dostarczane produkty nie usprawniały funkcjonowania organizmu, a czasem mogły szkodzić.

Red.

BISZCZA Na sygnale

Samochód wpadł do rowu

W poniedziałkowy wieczór doszło do zdarzenia drogowego na terenie gminy Biszcza. Samochód marki KIA wpadł do rowu.

10 lutego około godziny 16.30 na jednym z zakrętów pomiędzy miejscowościami Księżpol i Biszcza doszło do zdarzenia drogowego. Z powodu niedostosowania prędkości do warunków jazdy samochód osobowy marki KIA wpadł do rowu. Na szczęście, nikomu nic się nie stało.

Wsiadając za kierownicę naszego pojazdu, wzmóżmy swoją czujność. Panujące na drogach w ostatnim czasie trudne warunki sprawiają, że nietrudno o nieszczęście.

Red

BIŁGORAJ Poza prawem

Pijany za kierownicą

Mieszkaniec gminy Biłgoraj kierował samochodem, będąc nietrzeźwym. Na szczęście, został zatrzymany przez policjantów.

13 lutego funkcjonariusze biłgorajskiej drogówki zatrzymali do kontroli drogowej kierowcę forda. Po sprawdzeniu jego stanu trzeźwości okazało się, że był on pod wpływem alkoholu.

– *Badanie alkomatem przeprowadzone przez policjantów wykazało, iż w chwili kontroli kierujący mężczyzna był nietrzeźwy. 44-letni mieszkaniec gminy Biłgoraj wsiadł za kierownicę, mając ponad pół promila alkoholu w organizmie* – mówi **Agnieszka Pintal** z Komendy Powiatowej Policji w Biłgoraju.

Mężczyzna stracił prawo jazdy. Teraz odpowie przed sądem. Jazda w stanie nietrzeźwości jest przestępstwem zagrożonym karą do dwóch lat pozbawienia wolności i wysoką grzywną. Pamiętajmy, że nietrzeźwy kierowca stanowi zagrożenie dla siebie i innych uczestników ruchu.

Red.

eprasa.pl 28420d7ced

POTOK GÓRNY Społeczność

5 tys. złotych za wskazanie wandala

Mieszkaniec Potoka Górnego, absolwent technikum pszczelarskiego, od dziecka pasjonuje się pszczelarstwem. Jego rodzina zajmuje się tym już od trzech pokoleń. Nie może jednak spokojnie zajmować się pasieką i żyjącymi w niej pszczołami z powodu szkód, które ktoś stale mu wyrządza. Za pomoc w schwytaniu wandala wyznaczył nagrodę 5 tys. złotych.

Przed dwoma laty od Skarbu Państwa pszczelarz kupił działkę na granicy pól lipińskich i jasiennickich w obrębie Lipin Dolnych (gm. Potok Górny). Właściciel otrzymał akt notarialny w kancelarii, a następnie u powiatowego lekarza weterynarii zgłosił chęć postawienia w tym miejscu pasieki. Została ona zapisana i zarejestrowana, na co jest stosowny dokument. Po zakupie właściciel przeprowadził rekonesans, aby zorientować się czy w pobliżu jego działki nie ma pasiek stacjonarnych oraz kim są jego sąsiedzi, ponieważ chciał być pewny, że nie mają zastrzeżeń do miejsca nowo powstającej pasieki. Od czasu formalnego zarejestrowania pasieki zaczęły się problemy. W pierwszym roku po kupnie działki, pszczelarz nie ogrodził swojej pasieki, która znajdowała się w sąsiedztwie z lasem i polami, bo nie spodziewał się, że będzie ona komukolwiek przeszkadzać.

Gdy pewnego razu w sezonie pszczelarskim przyjechał do pasieki, zobaczył poprzewracane i porozbijane ule. Po tym zdarzeniu pszczelarz postanowił ogrodzić działkę. Sprawa została również zgłoszona do miejscowej policji, która jak nam przekazał, jednoznacznie stwierdziła, iż w tej gminie "jest taka moda". Pszczelarz dowiedział się też, że na terenie gminy istnieje poważny problem przywożenia w sezonie pszczelarskim tzw. dzikich pasiek. Pomyślał więc, że społeczność prawdopodobnie potraktowała jego pasiekę jak

jedną z nich.

W okresie zimowym pszczelarz chciał ogrodzić pasiekę siatką, dlatego przywiózł na jej teren słupy betonowe, ale one wkrótce też zostały zdewastowane.

W sezonie pszczelarskim w pasiece był zamontowany monitoring, jednakże na zimę został on zdjęty i nadal sprawcy uszło sucho. Wobec tego pszczelarz zakupił podkłady kolejowe i postawił ogrodzenie z blachy.

Około 2 tygodnie temu miało miejsce już trzecie z rzędu zdarzenie na szkodę mieszkańca Potoka Górnego, właściciela tej pasieki. Zdarzenie to miało miejsce w ostatnim tygodniu stycznia bieżącego roku. Nocą ktoś wtargnął na teren i pościnał rosnące obok drzewa w taki sposób, że poleciały i załamały ogrodzenie. Tym razem poszkodowanych jest więcej, są nimi właściciele sąsiednich działek leśnych. Akt dewastacji został zgłoszony na policję i obecnie w tej sprawie toczy się oddzielne postępowanie.

Pszczelarz, który już od jakiegoś czasu boryka się z problemem, postanowił na własną rękę znaleźć sprawcę i wyznaczył nagrodę 5 tysięcy złotych za cenne informacje prowadzące do schwytania nocnego wandala.

– W związku z kolejnym aktem wandalizmu na mojej posesji i zdewastowaniem mienia własnego oraz sąsiadów, zwracam się do mieszkańców Lipin Dolnych i Jasiennika Starego. Od dwóch lat jestem właścicielem tej nieruchomości którą zakupiłem od Skarbu Państwa w drodze przetargu. Do przetargu na równych prawach i zasadach mógł stanąć każdy, jednakże jak trzeba było zapłacić, nikt prócz mnie nie był zainteresowany. Nieruchomość ta znajduje się na granicy pól lipińskich i jasiennickich w kępie lasu. Po otrzymaniu aktu notarialnego zrobiłem rozeznanie w terenie, czy wokół nowo nabytej działki nie ma pasiek stacjonarnych, po czym zgłosiłem u powiatowego lekarza weterynarii chęć utworzenia tam niewielkiej liczącej ponad dwadzieścia rodzin pasieki. Pomimo geodezyjnego wyznaczenia granic działki i ogrodzenia jej, pasieka od dwóch lat jest systematycznie niszczona. Niestety, podczas ostatniej akcji nocnego wandala ucierpiało dwóch mieszkańców Jasiennika Starego. Przestępca nielegalnie i w perfidny sposób wyciął kilkanaście drzew rosnących wokół pasieki tak, aby spadające drzewa zniszczyły ogrodzenie. Część zniszczonych drzew należała do właścicieli sąsiednich nieruchomości. Póki co, nocny wandal czuje się pewnie i bezkarnie. Traktuje prywatne działki jak własny wybieg i rewir, w którym jest panem i władcą tworzącym własne prawo i zasady. Specjalizuje się w przewracaniu i rozbijaniu uli w charakterystyczny sposób, świadczący o posiadaniu wiedzy pszczelarskiej. Niszczy i dewastuje betonowe słupy ogrodzeniowe jak i samo ogrodzenie – stwierdza **właściciel pasieki z gm. Potok Górny.**

– Jestem mieszkańcem gminy od trzech lat. Tutaj pokierowało mnie życie i rodzina, choć plany miałem zupełnie inne. Tutaj żyję, pracuję i inwestuję swoje pieniądze, swoją pracę, wiedzę i umiejętności. Za działkę, która jest kolejny raz dewastowana zapłaciłem, nikt mi jej nie podarował. Póki co, nocny wandal śmieje się z wymiaru sprawiedliwości. W związku z rozwijającą się wyobraźnią tegoż osobnika jestem w trakcie tworzenia profilu internetowego przedstawiającego jego aktywność od samego początku. Przedstawię tam zdjęcia, nagrania i ślady pozwalające go zidentyfikować. Za pomoc w schwytaniu wandala niszczącego kupioną przeze mnie zgodnie z prawem nieruchomość oraz niszczenie legalnie zarejestrowanej i zapisanej pasieki, wyznaczam nagrodę 5000 zł – dodaje.

Wszystkie osoby, które posiadają jakiekolwiek informacje, umożliwiające zidentyfikowanie nocnego wandala, są proszone o kontakt pod numerem telefonu 792 947 268.

Na stronie internetowej www.gazetabilgoraj.pl właściciel pasieki udostępnił zdjęcia i nagrania, które mogą pomóc w zidentyfikowaniu niszczyciela.

J.P.

TUROBIN OSP

Strażacy podsumowali rok

Na początku lutego w Tokarach (gm. Turobin) odbyło się zebranie zarządu miejscowej jednostki Ochotniczej Straży Pożarnej. Druhowie podsumowali miniony rok, a także wyznaczali plany na najbliższe miesiące.

Podczas spotkania przedstawiono sprawozdanie z działalności strażaków za miniony rok. Tego dnia z pełnienia funkcji prezesa zrezygnował druh Marian Pizon. Na stanowisko nowego prezesa wybrano Jacka Białka, a naczelnikiem został Ryszard Dubiel. Zarząd otrzymał absolutorium z działalności za ubiegły rok.Na zaproszenie Zofii Łukasik, wiceprzewodniczącej Rady Gminy Turobin, Koła Gospodyń Wiejskich Tokary oraz strażaków spotkanie uświetnili swoją obecnością: wiceminister sprawiedliwości Marcin Romanowski, wójt gminy Turobin Andrzej Kozina, poseł Sławomir Zawiślak, komendant PSP w Biłgoraju Wiesław Krent, radny Sejmiku Województwa Lubelskiego Grzegorz Wróbel, wójt gminy Obsza Andrzej Placek oraz wójt gminy Biszcza Zbigniew Pyczko. Obecny był również sędzia Krajowej Rady Sądownictwa Zbigniew Łupina.

Dla ministra była to wyjątkowa wizyta. Odwiedził on jednostkę, która otrzymała środki na zakup sprzętu strażackiego z tzw. funduszu sprawiedliwości. Fundusz ten był koordynowany przez Marcina Romanowskiego.

Wiceminister zachęcał strażaków do korzystania ze środków funduszu sprawiedliwości i składania wniosków o doposażanie jednostek w sprzęt ratowniczo-gaśniczy.

Red.

OBSZA Społeczność

Nowy wykonawca oczyszczalni w Zamchu

Przebudowa istniejącej już od 15 lat oczyszczalni ścieków w Zamchu rozpocznie się według wcześniejszych ustaleń. Wykonawca oczyszczalni został już wybrany. 10 lutego została podpisana umowa.

O przeprowadzenie tej inwestycji starała się tylko jedna firma. Na modernizację oczyszczalni ścieków gmina Obsza pozyskała fundusze z Unii Europejskiej. Wykonawca wyszedł z propozycją, iż prace wykona za kwotę 1 milion 370 tysięcy złotych. 85% kosztów netto samorząd gminy Obsza otrzyma z Regionalnego Programu Operacyjnego Województwa Lubelskiego. Gmina wyłoży więc tylko niewielką część. Fundusze te zostaną zagospodarowane na modernizację istniejącej już od 15 lat oczyszczalni.

– Początkowo był ogłoszony jeden przetarg. Pojawiła się jedna firma i jej oferta była wyższa od kosztorysu wykonania tych robót. W związku z tym unieważniłem ten przetarg. Po ogłoszeniu następnego przetargu nie było dużego zainteresowania, ponieważ ponownie zgłosiła się tylko jedna firma z tą samą ofertą, wobec tego podjąłem decyzję, że podpiszę z tą firmą umowę. Firma nam jest znana, bo do tej pory wykonała wiele prac w naszym terenie. Kosztorys na te prace techniczne był robiony 4 lata temu. Pewnie to spowodowało wzrost kosztów materiałów – mówi **Andrzej Placek**, wójt gminy Obsza. – *To będzie modernizacja istniejących tam skratek, będzie prasa do tych skratek, gdyż to są części stałe do ścieków. Prócz tego powstanie instalacja fotowoltaiczna na 40 kW, przeznaczona do produkcji energii, która będzie zasilać urządzenia w tej oczyszczalni, co jednocześnie wpłynie na zmniejszenie zużycia energii elektrycznej. Dodatkowo przewidziane jest odnowienie elewacji budynków oraz wymiana kostki* – dodaje.

W ostatnich latach była rozbudowana sieć kanalizacyjna, w związku z tym należało dwukrotnie zwiększyć jej moce przerobowe. Dobudowany został drugi reaktor. Teraz planowana jest modernizacja starego z towarzyszącą mu infrastrukturą i otoczeniem. Firma, która wygrała przetarg, będzie modernizowała zbiornik zagęszczacza osadu, wymieni również jeden z takich zagęszczaczy. Wyremontowana zostanie stacja dmuchaw oraz dwa budynki, które będą docieplone i zyskają nową elewację. Aby zmniejszyć koszty działania oczyszczalni ścieków samorządowcy z gminy Obsza chcą zamontować sieć fotowoltaiczną.

Umowa z wykonawcą została podpisana 10 lutego 2020 roku. Przewidywany termin wykonania wszystkich prac wyznaczony jest na koniec września tego roku.

J.P.

eprasa.pl 28420d7ced

BIŁGORAJ Fundusz sołecki

Pieniądze na sołeckie pomysły

Jak co roku mieszkańcy gminy Biłgoraj zdecydowali, na jakie inwestycje przeznaczą środki funduszu sołeckiego. Będą remonty dróg, modernizacje remiz oraz doposażenia placów zabaw i boisk. Do rozdysponowania było ponad 750 tys. zł.

We wrześniu minionego roku mieszkańcy 28 sołectw gminy Biłgoraj zdecydowali, na co przeznaczą pieniądze z tzw. funduszu sołeckiego na rok 2020. O tym, na co przeznaczyć pieniądze „sołeckie" decydują tylko i wyłącznie sami obywatele.

Mieszkańcy **Andrzejówki** postanowili przeznaczyć 17 tys. 357 zł na zakup materiałów na remont remizy.

Mieszkańcy **Brodziaków** uznali, że 14,5 tys. zł przeznaczą na ogrodzenie terenu pod plac zabaw w Brodziakach. Ponad 1 tys. zł trafi na doposażenie Szkoły Podstawowej w Smólsku.

Sołectwo **Bukowa** 5 tys. zł przeznaczy na doposażenie remizy. 20 tys. zł zostanie przeznaczone na remont pomieszczenia w remizie. Natomiast za 9,5 tys. zł poprawiona zostanie przejezdność dróg gminnych.

Sołectwo **Ciosmy** fundusz rozdysponowało aż na cztery zadania. Na utrzymanie boiska wiejskiego przeznaczona zostanie kwota 1 tys. 569 zł, na doposażenie szkoły – 6 tys. zł, na remont remizy – 4 tys. zł, na doposażenie i remont remizy – 12, 5 tys. zł.

Dąbrowica ponad 37 tys. 750 zł przeznaczy na budowę drogi gminnej – II linia zabudowy, a 5 tys. zł trafi do jednostki OSP z przeznaczeniem na jej doposażenie.

Sołectwo **Dereźnia Solska** kwotę ponad 42 tys. zł przeznaczy na trzy zadania: zakup samochodu ratowniczo-gaśniczego dla jednostki strażackiej – 30 tys. zł; zakup sprzętu sportowego – 10 tys. zł; zakup strojów ludowych – 2,7 tys. zł.

Mieszkańcy **Dereźni Zagrody** zdecydowali, że otrzymane środki przeznaczą na cztery zadania: 10 tys. zł – na zakup samochodu strażackiego dla OSP, 10 tys. zł – na poprawę przejezdności drogi gminnej (tzw. poprzeczki), 8 tys. zł – na wykonanie dokumentacji drogi gminnej (tzw. żelaznej) oraz 3 tys. 294 zł – na zakup sprzętu sportowego.

Kwotę ponad 17 tys. zł mieszkańcy **Dyl** przeznaczą na budowę chodnika w miejscowości.

Sołectwo **Gromada** za ponad 32 tys. zł wykona remont i doposaży remizę OSP. Mieszkańcy planują remont sceny letniej na boisku wiejskim za kwotę 5 tys. zł. Taka sama kwota trafi na doposażenie miejscowej szkoły.

Sołectwo **Hedwiżyn** za 15 tys. zł zakupi wyposażenie do remizy OSP. Na zakup strojów ludowych przeznaczy 5 tys. zł, a za 17 tys. 493 zł zakupi nieruchomość.

Sołectwo **Ignatówka** za kwotę ponad 11 tys. 628 zł wyremontuje i doposaży świetlicę wiejską.

Mieszkańcy sołectwa **Kajetanówka** zdecydowali, że 996 zł przeznaczą na utrzymanie porządku na placu przy remizie. Za 10 tys. zł wykonają dokumentację planu drogi. 2 tys. zł przeznaczą na zagospodarowanie placu przy remizie.

Sołectwo **Korczów** otrzymało blisko 40 tys. zł. Kwotę tę mieszkańcy przeznaczą na trzy zadania: zagospodarowanie placu gminnego – 3 tys. 730 zł, remont i doposażenie szkoły – 5 tys. zł, zakup nieruchomości pod drogę gminną – 25 tys. zł.

Mieszkańcy **Korytkowa Dużego** 9 tys. 800 zł przeznaczą na poprawę przejezdności dróg gminnych na terenie sołectwa. 3 tys. zł zostanie przeznaczone na wykonanie oznakowania pionowego dróg gminnych, 12 tys. zł trafi na doposażenie szkoły. Taka kwota zostanie przeznaczona na zagospodarowanie placu przy OSP.

Majdan Gromadzki za ponad 28 tys. zł doposaży świetlicę wiejską.

Sołectwo **Nadrzecze** blisko 18 tys. zł funduszu przeznaczy na zakup kostki brukowej na chodnik. 2 tys. zł przeznaczy na doposażenie szkoły w Korytkowie Dużym.

Mieszkańcy **Nowego Bidaczowa** za 2 tys. 390 zł doposażą szkołę w Starym Bidaczowie, za 8 tys. zł wykonają ogrodzenie i doposażą plac zabaw, 5 tys. zł przeznaczy na wykonanie projektu chodnika przy drodze gminnej.

Mieszkańcy sołectwa **Okrągłe** zdecydowali, że otrzymane pieniądze – 25 tys. 907 zł – rozdysponują na zakup nieruchomości pod drogę gminą.

Sołectwo Rapy Dylańskie za pieniądze z funduszu sołeckiego wykona drogę gminną i na to zadanie przeznaczy 12 868 zł.

Mieszkańcy sołectwa **Ruda Solska** zdecydowali, że ponad 27 tys. zł z funduszu sołeckiego przeznaczą na trzy zadania. Na utrzymanie remizo-świetlicy i placu przy remizie przeznaczą 1 tys.100 zł, na doposażenie jednostki OSP 1 tys. zł, na zakup kostki brukowej i obrzeży 25 tys. zł.

Smólsko Duże 25 tys. zł przeznaczy za wykonanie dokumentacji technicznej linii wodociągowej w sołectwie, a blisko 5 tys. zł na zakup strojów ludowych.

Smólsko Małe za kwotę 16 tys. 800 zł zakupi kostkę brukową i obrzeża na budowę chodnika.

Mieszkańcy **Soli Pierwszej** pieniądze z funduszu soleckiego przeznaczą na trzy zadania. Za 2 tys. zł dofinansowane zostaną „Solskie Spotkania" – prezentacja dorobku kulturalno-obrzędowego i kulinarnego w Soli, za 15 tys. zł zespoją lepikiem drogę gminną od drogi wojewódzkiej 858 w kierunku Ciosmów. Natomiast 25 tys. 751 zł zostanie przeznaczonych na zakup urządzenia do odśnieżania chodnika.

Fundusz sołecki **Soli Drugiej** rozdysponowany zostanie na zakup sprzętu sportowego (5 tys. zł), ogrodzenie placu zabaw przy szkole w Soli – 10 tys. zł, dofinansowanie „Solskich Spotkań" – prezentacji dorobku kulturalno-obrzędowego i kulinarnego w Soli – 7 tys. 751 zł, utwardzenie dróg gminnych – 20 tys zł.

Mieszkańcy **Starego Bidaczowa** za kwotę 3 tys. 273 zł wykonają monitoring budynku szkoły i remizo-świetlicy oraz remont ogrodzenia, a za 19 tys. zł doposażą i wyremontują budynek remizo-świetlicy.

Sołectwo **Wola Dereźniańska** środki funduszu, tj. ponad 25 tys. zł, przeznaczy na trzy zadania: zakup kostki brukowej i obrzeży – 19 tys. 300 zł, zakup samochodu dla OSP – 3 tys. zł, zagospodarowanie i utrzymanie placu przy remizie – 2 tys. 795 zł.

Sołectwo **Wola Duża** 28 tys. 643 zł przeznaczy na wykonanie placu zabaw wraz z ogrodzeniem.

Sołectwo **Wolaniny** na zakup kostki brukowej i obrzeży na wykonanie chodnika oraz wykonanie dokumentacji tego zadania przeznaczy 9 tys. 832 zł.

Red.

BIŁGORAJ Edukacja

Dominika na podium IV Dyktanda w Języku Angielskim

W poniedziałek 10 lutego w auli Uczelni Państwowej w Zamościu odbył się finał IV Dyktanda w Języku Angielskim, podczas którego Dominika Adamowicz, uczennica I Liceum Ogólnokształcącego w Biłgoraju zajęła drugie miejsce. W pierwszej dziesiątce znaleźli się również Bartłomiej Waliłko i Kacper Kudach, reprezentujący tę szkołę, oraz Wiktoria Ostrowska uczęszczająca do Zespołu Szkół Budowlanych i Ogólnokształcących w Biłgoraju.

W etapie szkolnym konkursu udział wzięło 348 uczniów szkół ponadpodstawowych, spośród których 28 osób zakwalifikowało się do finału. Nad przebiegiem IV Dyktanda w Języku Angielskim czuwali: kierownik Zakładu Anglistyki UPZ dr hab. Wojciech Nowicki i dr Wojciech Kozak, wykładowca na kierunku filologia angielska.

Zanim ogłoszono wyniki IV Dyktanda w Języku Angielskim do finalistów konkursu zwrócił się dr Wojciech Kozak z Zakładu Anglistyki UPZ.

– Byliśmy bardzo pozytywnie zaskoczeni poziomem, jaki państwo zaprezentowaliście, bowiem dyktando wcale nie było łatwe. Jak zauważyliście, było ono związane z kulturą angielską. Był to przedsmak tego, czego moglibyście się uczyć u nas, studiując na filologii angielskiej. Na tym kierunku studiów, oprócz przedmiotów praktycznych jak: pisanie, gramatyka, słownictwo, są przedmioty związane z brytyjską i amerykańską literaturą, historią i kulturą. Bardzo serdecznie zapraszamy na studia – mówił dr Wojciech Kozak z Zakładu Anglistyki UPZ.

Z tekstem IV Dyktanda w Języku Angielskim najlepiej poradził sobie Jakub Zub z I LO w Zamościu, który w nagrodę otrzymał smartfon. Drugie miejsce zajęła Dominika Adamowicz z I LO w Biłgoraju, a trzecie – Filip Kitka z I LO w Zamościu.

Wśród nagrodzonych laureatów IV Dyktanda w Języku Angielskim znaleźli się także: 4. Bartłomiej Waliłko (I LO w Biłgoraju), 5. Maria Jadczyszyn (ZSP nr 1 w Zamościu), 6. Kacper Woś (ZSTZ w Tomaszowie Lub.), 7. Adam Sobczuk (I LO w Zamościu), 8. Wiktoria Ostrowska (ZSBiO w Biłgoraju), 9. Kacper Kudach (I LO w Biłgoraju), 10. Krystian Puźniak (ZSP nr 1 w Zamościu).

Ewa Kołtun

JÓZEFÓW Społeczne

Liceum do likwidacji

Bezpowrotnie minęły czasy, gdy Liceum Ogólnokształcące w Józefowie cieszyło się dużym zainteresowaniem młodzieży. Od kilku lat nie było do niego naboru. Władze gminy likwidują szkołę.

Jeszcze w minionym roku Rada Miejska w Józefowie przyjęła uchwałę o rozwiązaniu miejscowego zespołu szkół samorządowych i likwidacji liceum ogólnokształcącego. Do niedawna SZS tworzyły LO i gimnazjum, które zostało zlikwidowane w związku z reformą systemu oświaty. Po jej wprowadzeniu władze gminy liczyły, że część miejscowej młodzieży zechce kontynuować naukę w liceum, ale nabory nie cieszyły się zainteresowaniem. W tym roku zgłosił się tylko jeden kandydat, dlatego radni uznali, że likwidacja LO i rozwiązanie SZS są konieczne.

– Konieczność likwidacji podyktowana jest brakiem zainteresowania uczniów kontynuacją nauki w naszym liceum. Ostatni efektywny nabór do liceum odbył się w 2012 r. Kolejne lata pomimo naszych starań i zaangażowania w rekrutację nie przyniosły oczekiwanych rezultatów – informuje burmistrz **Roman Dziura**. Dodaje, że ostatnią nadzieją był nabór w 2019 roku, kiedy to szkoły opuszczały ósme klasy oraz ostatnie klasy gimnazjum. Niestety, też zakończył się niepowodzeniem.

Red.

eprasa.pl 28420d7ced

Z MIASTA BIŁGORAJ Wydarzenia

Bal studniówkowy ZSZiO w Biłgoraju

15 lutego odbyła się ostatnia studniówka szkół średnich naszego powiatu. Uczniowie ZSZiO świętowali symbolicznie sto dni przed maturą. Zabawa trwała do białego rana.

Chociaż rzadko studniówka odbywa się dokładnie 100 dni przed egzaminem maturalnym, to zwyczajowo stanowi ona umowną granicę przed czasem intensywnej nauki oraz przygotowań przed jednym z najważniejszych egzaminów w życiu każdego ucznia liceum oraz technikum. W tym roku studniówka Zespołu Szkół Zawodowych i Ogólnokształcących w Biłgoraju odbyła się 15 lutego w Hotelu Janów w Janowie Lubelskim.

– *Może się wydawać, że ze specyfiki pracy nauczyciela wynika, że co roku przeżywamy takie same uroczystości jak bal studniówkowy oraz zakończenie roku szkolnego. Może się wydawać, że nasi uczniowie przewijają się w naszym życiu jak w kalejdoskopie. Nie jest to prawdą. Każdy z was, drodzy maturzyści, jest częścią historii naszego życia tak samo, jak my jesteśmy waszą* – mówił **Adam Balicki,** dyrektor Zespołu Szkół Zawodowych i Ogólnokształcących w Biłgoraju. – *Egzamin maturalny nie bez powodu nazywany jest egzaminem dojrzałości. Jest to krok w dorosłe życie. Miarą dojrzałości jednak nie jest osiągnięcie określonego wieku czy nawet zdania matury. Dojrzałość jest to przede wszystkim branie odpowiedzialności za własne czyny oraz drugiego człowieka* – dodał dyrektor szkoły.

Nie zabrakło tradycyjnego poloneza wykonanego przez uczniów tej szkoły. Zaproszeni goście złożyli życzenia przyszłym absolwentom szkoły średniej pomyślnego zdania matury, dostania się na wymarzone studia oraz szczęścia w dalszym życiu.

– *Życzę wam wszystkim, żeby ten bal był rzeczywiście wyjątkowy oraz aby zapadł na długo w waszej pamięci w bardzo pozytywny sposób. Życzę wam, żeby każdy z was był wyjątkowy nie tylko dzisiaj, ale również podczas tych najważniejszych wyborów w życiu, które przed wami będą. Stoicie na progu dorosłości, rozpoczynacie najważniejszy etap w waszym życiu i podejmujecie decyzje, które mogą o nim zaważyć, życzę wam, aby zawsze były one trafne* - życzył **Andrzej Szarlip**, starosta biłgorajski.

Po części oficjalnej był czas na wspólne pamiątkowe zdjęcia, a zabawa taneczna trwała do białego rana.

M

BIŁGORAJ Muzeum Ziemi Biłgorajskiej

Historia i rowery kołem się toczą

To nazwa otwartej 11 lutego br. wystawy w Muzeum Ziemi Biłgorajskiej. Wystawa ta jest w głównej mierze efektem zbierania i kolekcjonowania rowerów przez Andrzeja Zabłotnego, mieszkańca Biłgoraja. Kuratorem wystawy, która obejmuje modele z okresu II Rzeczpospolitej, jest kustosz biłgorajskiego muzeum Tomasz Bordzań.

Na otwarciu wystawy obecni byli m.in.: prezes Sądu Rejonowego, członek KRS Zbigniew Łupina, starosta biłgorajski Andrzej Szarlip, prezes Banku Spółdzielczego w Biłgoraju Henryk Wereski, radny Rady Powiatu Mirosław Poźniak, Stanisław Schodziński, przewodniczący oraz członkowie rady muzeum Tomasz Karolczak, Andrzej Czacharowski, Anna Kuziak, Stefan Oleszczak oraz wielu sympatyków muzeum, tj. Andrzej Miazga, Jerzy Kaczor, Jerzy Blicharz, Celina Skromak, Kazimierz Szubiak i inni. Ponadto w wydarzeniu uczestniczyli uczniowie z Tarnogrodu, młodzież ze szkół średnich z Biłgoraja m.in. z Centrum Edukacji Zawodowej, I Liceum im. ONZ oraz 13. Drużyna Starszoharcerska „Pochodni" im. phm. Tadeusza „Neya" Iwanowskiego.

– *Jest to bardzo ciekawa i oryginalna wystawa, która gromadzi 26 rowerów z okresu II Rzeczypospolitej, jest tutaj 7 rowerów wojskowych, są rowery cywilne przeznaczone do różnych funkcji i transportowych, i turystycznych. Dzięki nim promujemy również zdrowie i tężyznę fizyczną oraz wszelką*

wartość, jaka wypływa z rowerów. Nasze życie i historia łączą się z rowerem i w ten oryginalny sposób możemy ją przedstawić – mówił podczas otwarcia- **Marek Majewski,** dyrektor Muzeum Ziemi Biłgorajskiej. – *Przez piętnaście lat zgromadziłem, przeszło czterdzieści rowerów, ponad sto dwadzieścia lamp karbidowych, naftowych i na świeczkę. Tutaj część tej kolekcji można zobaczyć. Te najpiękniejsze egzemplarze, oczywiście, daliśmy do muzeum. Na uwagę zasługuje rower z fabryki broni z Radomia. Fabryka broni przez dziesięć lat produkcji wyprodukowała prawie dwieście tysięcy rowerów* – wyjaśniał **Andrzej Zabłotny,** pasjonat rowerów.

Red.

BIŁGORAJ Pomoc dla osób z niepełnosprawnością

Jesteś osobą z niepełnosprawnością? Skorzystaj z oferty

Fundacja Fuga Mundi istnieje od 1996 r. Celem statutowym Fundacji jest wyrównywanie szans osób niepełnosprawnych i osób należących do grup dyskryminowanych i wykluczonych społecznie oraz pomoc ich rodzinom.

Agencja Zatrudnienia jest instytucją rynku pracy, która została utworzona przez Fundację Fuga Mundi w 2004 r. Agencja Zatrudnienia Fundacji Fuga Mundi realizuje projekty, których celem jest kompleksowe wsparcie osób z różnymi rodzajami niepełnosprawności w wejściu na otwarty rynek pracy. Obecnie realizowana jest już III edycja projektu **„Absolwent"** skierowana do osób z orzeczoną niepełnosprawnością, które **ukończyły szkołę wyższą** lub uczelnię zagraniczną (lub uzyskały absolutorium), posiadają dyplom, świadectwo lub inny dokument potwierdzający posiadanie tytułu zawodowego lub stopnia naukowego, wydany nie wcześniej niż 60 miesięcy przed dniem przystąpienia do Projektu, oraz **realizujące ostatni rok nauki w szkole wyższej**, pozostające bez zatrudnienia.

W trakcie realizacji Projektu udzielona może być pomoc w ramach:

- zaplanowania i wdrożenia indywidualnej ścieżki kariery zawodowej, czyli: bezpłatne usługi psychologa, prawnika, doradcy zawodowego oraz pośrednika pracy,
- podniesienia kwalifikacji zawodowych poprzez: udział w szkoleniach zawodowych i zdobycie uprawnień zawodowych, odbycie stażu zawodowego,
- wsparcia zatrudnienia i samozatrudnienia.

Program „Absolwent" współfinansowany jest ze środków Państwowego Funduszu Rehabilitacji Osób Niepełnosprawnych.

Zapraszamy do kontaktu wszystkie osoby spełniające powyższe kryteria.

Tel. **81 534 82 90,** kom. **533 485 990,** e-mail: **praca.ffm@gmail.com**

Od kwietnia br. ruszają kolejne projekty, realizowane przez Fundację Fuga Mundi, skierowane do wszystkich osób z orzeczoną niepełnosprawnością, będące w wieku aktywności zawodowej i pozostające bez zatrudnienia.

Red.

Sprzeciw wobec ataków na Kościół katolicki

Podczas spotkania opłatkowego Rodziny Radia Maryja, które odbyło się 26 stycznia 2020 r. w Biłgoraju, zostało wypracowane stanowisko wyrażające sprzeciw wobec zdarzających się w naszej Ojczyźnie przypadków ataków nienawiści na Pasterzy Kościoła oraz na symbole religii katolickiej. Stanowisko prezentujemy poniżej.

Biłgoraj 26.01.2020 r.

Jego Ekscelencja
Ks. Abp Stanisław Gądecki
Metropolita Poznański
Przewodniczący Konferencji Episkopatu Polski
Skwer Kard. Stefana Wyszyńskiego 6
01-015 Warszawa

My, niżej podpisani zgromadzeni na diecezjalnym spotkaniu opłatkowym Rodziny Radia Maryja w Biłgoraju, chcemy wyrazić nasze szczere podziękowanie Biskupom Kościoła katolickiego w Polsce za strzeżenie depozytu wiary oraz odważne głoszenie Ewangelii. Polska historia, kultura i tradycja zawsze była związana z Kościołem katolickim, który bronił Polskiego Narodu, suwerenności Polski i chrześcijańskiej Europy. W tym roku obchodzimy 100. rocznicę „Cudu nad Wisłą". Jako katolicy świeccy wyrażamy jednocześnie nasz stanowczy sprzeciw wobec zdarzających się w naszej Ojczyźnie przypadków ataków nienawiści na Pasterzy Kościoła, czego przykładem jest abp Marek Jędraszewski oraz na symbole religii katolickiej, które odbieramy jako obrażanie również i naszych uczuć religijnych, naruszanie zasady wolności religijnej oraz brak szacunku dla drugiego człowieka niezależnie od jego poglądów. Dostrzegamy niebezpieczeństwo protestantyzacji Kościoła katolickiego.

Zapewniamy o naszym trwaniu w wierze Kościoła z Pasterzami oraz łączymy się w modlitwie do Boga w Trójcy Św. Jedynego przez wstawiennictwo Świętej Bożej Rodzicielki Maryi – Patronki naszej diecezji o jedność w wierze i zaniechanie zamętu.

Niech będzie pochwalony Jezus Chrystus i Maryja zawsze Dziewica!

Teresa Dołomisiewicz, przew. Biura Radia Maryja w Biłgoraju

Stanisław Dzido, Stanisława Swacha i Stanisław Schodziński, czł. Zarządu BRM oraz 183 osoby obecne na diecezjalnym spotkaniu opłatkowym Rodziny Radia Maryja

SM

eprasa.pl 28420d7ced

Z MIASTA BIŁGORAJ Społeczność

BIŁGORAJ

Internetowy bazarek dla bezdomniaków

Zwierzęta kochają bezwarunkowo i nie mają żadnych wymagań. Niestety, wiele z nich nie spełniło oczekiwań ludzi i straciło swój dom. Dzięki grupie zmotywowanych ludzi, którzy chcą bezinteresownie pomóc bezdomniakom i Ty możesz sprawić, że życie tych zwierzaków stanie się lepsze.

W Biłgoraju po raz pierwszy organizowany jest bazarek internetowy na rzecz bezdomnych zwierząt. Jest to przedsięwzięcie które inicjują prywatne osoby, chcące pomagać zwierzakom zarówno na terenie Biłgoraja, jak i poza nim. Pomocą naszym braciom najmniejszym zajmuje się facebookowa grupa Biłgorajski Azyl Adopcje Zwierząt. Katarzyna Obszańska, Marta Rebizant oraz Aleksandra Czapka są pomysłodawczyniami i współorganizatorkami internetowego bazarku dla bezdomniaków. Dziewczyny nieustannie szukają nowych pomysłów, by pozyskać pieniądze, które umożliwią opiekę nad potrzebującymi zwierzętami.

Głównym celem tej akcji jest zebranie jak największej sumy pieniędzy, aby móc dalej pomagać bezdomnym zwierzętom. Zebrana suma pozwoli między innymi zapewnić odpowiednią opiekę weterynaryjną czy zakup karmy dla głodnych stworzeń.

Akcja jest możliwa tylko dzięki wsparciu i zaangażowania ludzi, którzy są miłośnikami zwierząt. Bazarek będzie trwał dwa tygodnie: od 24 lutego do 8 marca 2020 roku. Na bazarku będzie wiele ciekawych fantów, np.: bony podarunkowe, biżuteria, kosmetyki, książki, rękodzieła.

Regulamin bazarku obejmuje kilka istotnych punktów:

- Bazarek jest formą pomocy, jeśli nie masz możliwości, nie licytuj. Przemyśl, zanim włączysz się do licytacji.

- Za wstawiony fant, jego opis i wysyłkę odpowiada osoba wystawiająca.

- Fanty wysyłane będą po potwierdzeniu wpłaty. Koszty przesyłki pokrywa kupujący, pieniądze należy przesłać na konto wysyłającego.

- Oczekiwanie na wpłaty za wylicytowane fanty trwa 7 dni. Jeśli ktoś nie może wpłacić w terminie, proszony jest o kontakt z organizatorami bazarku. Brak wpłaty i kontaktu uznany jest za rezygnację z zakupu, co spowoduje, że fant zostanie zaproponowany innej osobie, która go licytowała z najwyższą ofertą.

- Dane do wpłaty zostaną podane na priv.

- Podsumowanie będzie zamieszczone na stronie bazarku po zakończeniu licytacji, najszybciej jak to będzie możliwe.

- Przy każdym fancie jest opcja KUP TERAZ, co oznacza, że po wpisaniu w komentarz kwoty z dopiskiem KUP TERAZ fant zostanie wysłany wcześniej. Jeśli licytacja pod postem przekroczy kwotę z KUP TERAZ, opcja KUP TERAZ przestaje obowiązywać i licytacja może trwać dalej.

– *Bazarek jest dla nas bardzo ważny. Nie jesteśmy fundacją ani stowarzyszeniem, więc nie mamy środków na ratowanie zwierząt. Co chwilę mamy kolejne telefony i zgłoszenia, niestety, nie możemy pomóc, bo nie mamy ani miejsca ani środków na utrzymanie tylu zwierząt. Oczekujemy, że ludzie uświadomią sobie, jak wiele zwierząt potrzebuje pomocy, a co za tym idzie, jak dużo potrzebujemy karmy oraz pieniędzy na opiekę weterynaryjną, która jest niezbędna. Chcemy, by wszyscy zaangażowali się do pomocy. Podobno ludzi poznaje się po tym, jak traktują zwierzęta. Bądźmy ludźmi dobrymi, na pewno zostanie nam to wynagrodzone. Każda cegiełka i każda złotówka ma znaczenie* – mówi **Katarzyna Obszańska**, współorganizator internetowego bazarku na rzecz bezdomnych zwierząt.

Obecnie grupa Biłgorajski Azyl Adopcje Zwierząt posiada pod opieką 4 koty i 5 psów. Gdyby miała miejsce na postawienie dodatkowego kojca, byłoby to z pewnością spełnieniem marzeń jej założycieli.

Fanty zbierane są do 17 lutego w Biłgoraju przy ul. Bora Komorowskiego 3 (Totolotek) od godz. 9.30 do 21.00. Wszystkich chętnych do pomocy bezdomnym zwierzętom zachęcamy do wzięcia udziału w tej akcji.

J.P.

Z MIASTA BIŁGORAJ Społeczność

Sprzątanie Tanwi

16 lutego już po raz trzeci odbyła się akcja sprzątania rzeki Tanew. Akcję zorganizowało Towarzystwo Przyjaciół Rzeki Tanew, Koła Wędkarskie OSA Biłgoraj, Łukowa oraz Józefów. Na sobotnie sprzątnie Tanwi przybyło ponad 40 osób.

Towarzystwo Przyjaciół Rzeki Tanew działa już trzeci rok. Do akcji zostały zaangażowane 4 ciągniki z przyczepami, samochód terenowy również z przyczepką oraz łódka, którą kilka lat temu zakupiło Starostwo Powiatowe w Biłgoraju dla potrzeb Społecznej Straży Rybackiej. W akcję włączyła się również firma wypożyczająca kajaki Ranczo Pisklaki, a miejsce na zbiórkę, ognisko i poczęstunek użyczył Tomasz Pękala.

Worki na śmieci i ich odbiór zapewnił Urząd Gminy w Łukowej. Zbiórka odbyła się o godzinie 9. Uczestnicy zostali podzieleni na 6 grup i zaopatrzeni w rękawiczki, które sponsorowała firma PSB Mrówka. Posprzątano bardzo duży odcinek Tanwi, a mianowicie od mostu (Borówka) poniżej wsi Borowiec, do mostu w Szostakach. Efekt pracy sprzątaczy to wielka przyczepa ciągnikowa śmieci, które zebrano zaledwie w trzy godziny. Śmieci zostały posegregowane na miejscu.

– *Chciałbym podziękować chłopakom z Łukowej, którzy ciągniki i paliwo do nich zorganizowali sami. O godz 13 odbyło się ognisko, a pyszną kiełbaskę dostaliśmy od pana Wasąga. Cała akcja monitorowana była z powietrza, za co bardzo jesteśmy wdzięczni firmie SKY EYE Studio-DRON. Przy okazji powstały ciekawe pomysły na rozwiązanie problemu śmieci przy rzece i wstępnie wyznaczyliśmy kolejny odcinek rzeki do uprzątnięcia, ale to dopiero w marcu* – mówi **Daniel Tworzewski**, prezes Towarzystwa Przyjaciół Rzeki Tanew.

Sponsorami akcji sprzątania Tanwi były: Zakład Mięsny Wasąg, PSB Mrówka Biłgoraj, Pikul Media oraz SKY EYE Studio-DRON filmowanie z powietrza.

J.P.

BIŁGORAJ Spektakl teatralny

„Gwałtu, co się dzieje!" ponownie na deskach BCK

W walentynkowy wieczór 14 lutego br. aktorzy Teatru Poezji i Piosenki, działającego przy Biłgorajskim Centrum Kultury, odegrali po raz kolejny komedię pt. „Gwałtu, co się dzieje!" wg Aleksandra Fredry.

Premiera sztuki Aleksandra Fredry „Gwałtu, co się dzieje!" w reżyserii Maryli Olejko, miała miejsce w marcu minionego roku. W piątkowy wieczór 14 lutego odegrana została po raz kolejny i cieszyła się dużym zainteresowaniem. Komedia ta opowiada historię „na opak", w której następuje zamiana tradycyjnie pojmowanych ról kobiecych i męskich. W spektaklu zobaczyć można było mężczyzn w spódnicach, dziergających na drutach i niańczących dzieci, kobiety natomiast sprawowały władzę i obejmowały urzędnicze stanowiska. Ta nowa sytuacja dostarczyła zabawnych perypetii obu stronom, a widzom momentów do śmiechu. Spektaklowi smaczku dodały zabawne dialogi, nagłe i nieprzewidziane zwroty akcji oraz przebieranki.

Obsada aktorska:

Urszula (burmistrz w Osieku) – Elżbieta Kłosek

Tobiasz (jej mąż) – Adam Kozera

Barbara (pisarz) – Dorota Balicka

Kasper (jej mąż, brat Tobiasza) – Piotr Bazan

Kasia (ich synowica) – Lidia Grabowska

Agata (bakałarz i dowódca straży) – Aneta Kwiatkowska

Błażej (jej mąż) – Grzegorz Kubik

Filip Grzegotka (plotka miejska) – Sławomir Pluta

Jan Kanty Doręba (towarzysz pancerny) – Piotr Hołowiński

Makary (szeregowiec) – Andrzej Kobielski

Bekiesz (przyjaciel Doręby) – Sławomir Niemiec

Publiczność dopisała, a aktorzy jak zwykle stanęli na wysokości zadania, za co zostali nagrodzeni gromkimi brawami.

Red.

eprasa.pl 28420d7ced

Tydzień z kulturą

„TAK BYŁO" Prof. zw. dr hab. Marian Kargol, rektor Wyższej Szkoły Technik Komputerowych i Telekomunikacyjnych w Kielcach wydał wspomnienia autobiograficzne...

Na chłopski rozum

Stałem się posiadaczem piątego wydania tych wspomnień. „Połknąłem" jednym tchem ciągu jednego dnia świetną lekturę wielkiego człowieka pochodzącego z małej (jak pisze) podbiłgorajskiej wioski. Ponieważ wiele spraw jest mi bliskich, postanowiłem podzielić się nimi z czytelnikami NOWej.

„Życia nie otrzymujemy na własność, lecz do użytku" (Lukrecjusz). Profesor urodził się 19 lipca 1934 r. w Hucisku koło Biłgoraja. Do lat 60. XX w. powiat biłgorajski sięgał aż po San (dalej była Galicja). Na trasie Biłgoraj – Harasiuki – Krzeszów leży wieś Hucisko z dominującym przy szosie budynkiem szkoły tzw. piłsudczykowskiej.

Marian Kargol pochodził z rodziny średniorolnego chłopa, a więc wolnego i suwerennego. Ci, którzy nie mieli ziemi, a było ich wielu, byli wolnymi najmitami, o których pisała Maria Konopnicka. Autor wspomina, że było mu żal ludzi bezrobotnych, a nawet tych współczesnych wolnych najmitów pracujących w zakładach prywatnych na umowach śmieciowych.

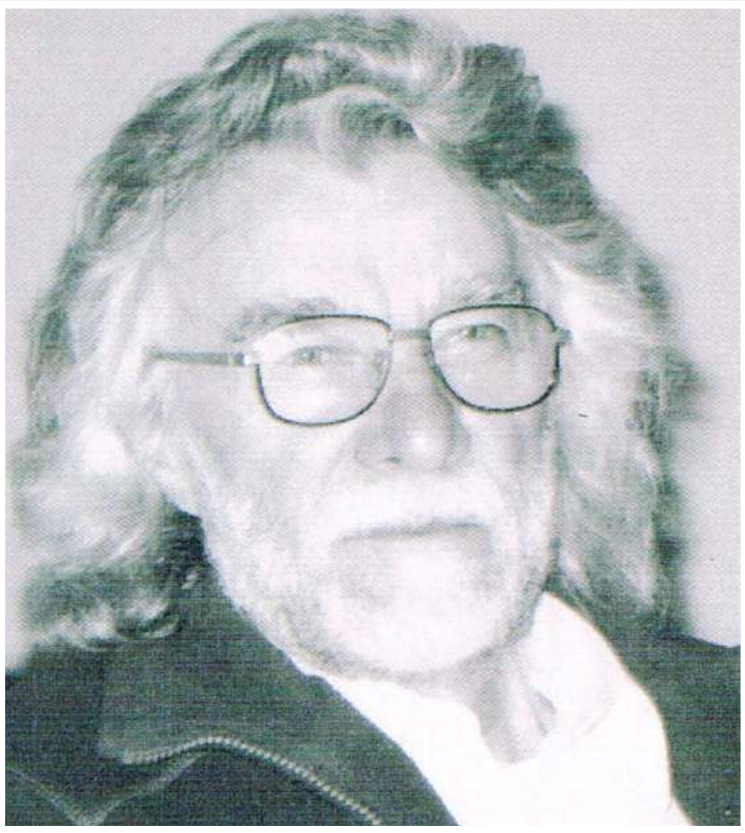

▲ *Prof. zw. dr hab. Marian Kargol, emerytowany profesor Instytutu Fizyki Wyższej Szkoły Pedagogicznej w Kielcach*

Z okresu okupacji hitlerowskiej zapamiętał autor niektóre fakty. W połowie września 1939 r. Armia Czerwona dotarła do Sanu i wówczas mieszkańcy Huciska jedną dobę byli pod okupacją sowiecką. Potem jechały przez wieś samochody z żołnierzami niemieckimi, którzy zajęli szkołę i zamienili ją w koszary. Spacerowali po wiosce i bywało, że dawali dzieciom cukierki, rzucając je na ziemię. Pojedynczo „zachodzili" do mieszkań chłopskich kupić np. jaja i inne produkty żywnościowe. W zamian można było pozyskać np. leki.

Mama, która, będąc panną, jeździła na roboty do Niemiec, umiała trochę mówić po niemiecku. Dowiadywała się różnych rzeczy. Młodzi Niemcy nie chcieli wojny. Byli smutni, wystraszeni i tęsknili za rodzinami.

Autor (wówczas około 10-letnie pacholę) wspomina, jak jeden z jego sąsiadów przyprowadził na kontrolny przegląd kolczykowanego prosiaka (może 3-miesięcznego), który zgodnie z ewidencją miał mieć 2 lata. Jeden z SS-manów, podejrzewając oszustwo, wyciągał już broń – parabellum, by wymierzyć karę biednemu chłopu. Zauważył to sołtys Tomasz Świta, doskoczył do sąsiada, krzyczał i bił go pięściami „że zagłodził prosiaka". W ten sposób uratował życie owemu sąsiadowi, który przez jakiś czas gniewał się na sołtysa za pobicie. Może taka była jego chłopska duma. Czytając ten fragment, przypomniałem sobie częste opowiadania mojego ojca, który przez „przekolczykowanie" świniaków miał szanse wyżywienia licznej rodziny w ciężkim okresie okupacji.

Pan Marian wspomina, jak pod groźbą kary śmierci do swojego sklepiku pan Torba wiózł mięso i słoninę. Niemcy schwytali go na szosie. Przeprowadzili rewizję w domu i zastrzelili go podczas próby ucieczki. Chłopcy z całej wsi składali hołd lubianemu sklepowemu. Pozostawił żonę i dzieci, ich szkolnych kolegów.

Utkwił mu także w pamięci Holocaust Żydów. Zebrano ich na placu targowym w Krzeszowie i prowadzono w długiej kolumnie w kierunku Biłgoraja. Po drodze hitlerowcy strzelali do słabych, którzy padali na szosie i w rowach. W Hucisku kolumna zatrzymała się i pojawiło się na polecenie Niemców kilkanaście furmanek, którymi zawieziono Żydów do Biłgoraja, a stamtąd (jak mówiono) pociągiem do Majdanka. Ludzie we wsi byli wystraszeni i małomówni. Widzieli bardzo dużo martwych ciał wzdłuż szosy w kierunku Krzeszowa.

Profesor wspomina, jak po klęskach Niemców (Stalingrad itp.) rozpoczęła się fortyfikacja obronna Krzeszowa nad Sanem. Niemcy stawali się coraz bardziej okrutni. Wojskowa wataha kałmuków, będących na usługach Niemców, zjawiła się w Hucisku z zamiarem wymordowania ludzi i spalenia zabudowań.

Sołtys Świta okazał się nieoceniony. Udał się do oberlejtnanta w Krzeszowie i błagał o pomoc. Kałmucy dostali rozkaz opuszczenia miejscowości. Nasilała się „podziemna" walka z okupantem. Nękały hitlerowców głównie oddziały Armii Krajowej, dokonując licznych sabotaży. Oddział AK zdeponował w domu sołtysa Świty dużo zdobycznej broni. Niebawem pojawili się SS-manii. Sołtys wykazał „zimną krew". Okazało się, że szukali sąsiada Piotra Jonika, którego po skatowaniu zastrzelili. Okoliczności tego okrutnego morderstwa do dziś nie są znane prof. Kargolowi. Wspomina światłych obywateli tej wsi, m.in. Tomasza Golca, kombatanta I wojny światowej oraz dowódcę oddziałów AK, znakomitego człowieka i znanego na całą okolicę kowala, ojca Franciszki (pani Kubicka, wdowa po mężu prokuratorze).

W oddziałach AK walczyli także: starszy kolega Władysław Kargol i kierownik szkoły w Hucisku Leon Bortnik, który z kilkunastoosobowym oddziałem podążył na pomoc powstańcom z Warszawy (1944 r.).

Przyszedł wreszcie dzień kapitulacji hitlerowskiej III Rzeszy. Powstała Polska Rzeczpospolita Ludowa, kraj znalazł się w strefie wpływów Związku Radzieckiego. Społeczeństwo wiejskie w PRL-u tworzyli: chłopi małorolni, średniorolni i tzw. „kułacy", posiadający po kilkanaście hektarów ziemi uprawnej. Im „władza ludowa" dokuczała.

W Hucisku nie podejmowano prób utworzenia spółdzielni produkcyjnych na wzór radzieckich „kołchozów". Tu byli sami średniorolni chłopi. W PRL-u społeczeństwo tworzyła „podstawa władzy ludowej" – robotnicy, mieszkańcy wiosek leżących blisko miast. Zakłady pracy były i są „czynnikami miastotwórczymi".

Prof. Kargol wspomina swoje dzieciństwo i młodość na wsi. Oprócz chodzenia do szkoły głównym zajęciem było pasienie krów. Babcia Katarzyna pomagała mu pasać krowy.

Wspomina też naukę w Szkole Podstawowej w Hucisku. Tu zauważył, że osiągnięciem pedagogicznym pana nauczyciela było używanie przez uczniów chusteczki do nosa, co uzyskał metodą bicia „po łapach". Metoda prawnie dopuszczalna i skuteczna.

Szkołę podstawową kończył w Bielinach z dużą wiedzą i satysfakcją. Liceum Ogólnokształcące w Nisku było dla niego szkołą nauki i życia. Potrafił pokazać „lwi pazur". Zimą niechcący trafił gałką w głowę wychodzącego na plac profesora, który zawołał donośnie: „Niech się przyzna ten, kto to zrobił". Powiedziałem: „Ja, przepraszam". „Chłopcze, źle zrobiłeś, ale doceniam to, że się przyznałeś. Postępuj tak zawsze". Starałem się całe moje życie stosować do tej rady. Dobre warunki do nauki wykorzystywałem bardzo solidnie i efektywnie. Dzięki koledze mgr Stanisławowi Pawelcowi studiującemu polonistykę w Wyższej Szkole Pedagogicznej w Opolu podjąłem studia. Stanisław był ze mną, dodawał mi otuchy. Jestem mu wdzięczny – wspomina profesor i dodaje: „Po różnych perypetiach studia z pewnym opóźnieniem ukończyłem. Większość kolegów podjęła pracę przeważnie w szkołach średnich. Wraz z trzema kolegami zostaliśmy samodzielnymi pracownikami nauki – habilitowałem się jako pierwszy i otrzymałem w Belwederze nominację profesorską".

Dodam od siebie, że prof. zw. dr hab. Marian Kargol – rektor WS TKT w Kielcach to jeden z pierwszych naukowców (rocznik 1934), pochodzących z naszej ziemi biłgorajskiej, który awansował tak wysoko. Obecnie jest na emeryturze.

Pełen uznania dla talentów naukowca cieszę się z bliższego poznania i otrzymania wspomnień dni jego młodości.

Kazimierz Szubiak

Kącik poezji

Afirmacja chwili

We włosach przemycam zapachy,
a w oczach iskry wolności,
powietrza, ptaków, chmur, drzew i rwącej wody.

Pomiędzy palcami przelewam czas
ubrany w dni, tygodnie,
miesiące, lata,
które jednostajnym krokiem odeszły,
zwalniając miejsce istnieniu
chwil i momentów obecnych.

Uśmiecham się do nich,
łapię, chowam w kieszenie,
niektóre zapraszam do domu,
niektóre w sercu układam,
przytulam, głaszczę, oswajam,
aromatem kawy częstuję.

Gościu proszę, usiądź przy stole,
chwilo a odpocznij sobie,
staropolskim zwyczajem
Bóg w dom, czym chata bogata.

Maria Grzyb

eprasa.pl 28420d7ced

TARNOGRÓD Konferencja

IX Ogólnopolska Konferencja Rolnicza

Zespół Szkół Centrum Kształcenia Rolniczego w Różańcu Pierwszym zorganizował po raz kolejny ogólnopolską konferencję ekologiczną, która odbyła się w dniach 14-15 lutego 2020 roku. Konferencję objął patronatem Minister Rolnictwa i Rozwoju Wsi.

Pierwszego dnia konferencji odbyło się seminarium dla sadowników ekologicznych. M.in. poruszone zostały tematy: „Strategie ochrony upraw sadowniczych", „Skuteczne zwalczanie szkodników w sadach", „Zasady nawożenia dolistnego, doglebowego, fertygacja, niedobory składników pokarmowych".

W sobotę 15 lutego konferencję ekologiczną rozpoczęto Mszą świętą w kaplicy pw. św. Stanisława Kostki, którą sprawowano w intencji rolników ekologicznych. Następnie miała miejsce uroczysta inauguracja konferencji. W imieniu prezesa Bogusława Bednarza i prezesa Mariusza Kuśmierka otworzył ją Marcin Fujarowicz, prezes GP BIO-FOOD ROZTOCZE. Mottem tegorocznej konferencji było hasło: „Quo vadis ekologio – trendy, szanse, zagrożenia". Odpowiedzią na to pytanie były treści merytoryczne wygłaszane przez poszczególnych prelegentów konferencji. Uczestnicy spotkania zastanawiali się, w którym kierunku idą, ponieważ każdego roku na konferencji ekologicznej zadawane jest to samo pytanie. Celem tego spotkania było podsumowanie sezonu i zastanowienie się, co nas czeka w najbliższej przyszłości. Konferencję poprowadził Stanisław Jamrozik z Działu Surowcowego firmy Bioconcept-Gardenia oraz dr Dariusz Paszko z Uniwersytetu Przyrodniczego w Lublinie.

– Z roku na rok zainteresowanie tą tematyką wzrasta z dwóch powodów. Przede wszystkim jak patrzymy

na wydatki żywności ekologicznej w różnych krajach, to rosną one bardzo dynamicznie, szybciej niż na żywność konwencjonalną. Do tego dochodzą także zmieniające się wymagania prawa, które nakładają na producentów coraz wyższe normy, jeśli chodzi o ograniczenia pozostałości pestycydów i stosowania nawozów mineralnych. Producenci konwencjonalni również zdają sobie sprawę z tego, że muszą posiadać coraz więcej wiedzy i wprowadzać ekologiczne rozwiązania – mówi **dr Dariusz Paszko**, wykładowca Uniwersytetu Przyrodniczego w Lublinie.

Podczas konferencji poruszono między innymi tematy: „Pożyteczne mikroorganizmy szansą na poprawę jakości plonów i żyzności gleby", „Uprawa malin na deser i do przetwórstwa", „Problemy i sukcesy w uprawie truskawek ekologicznych", „Precyzyjne diagnozowanie chorób i określanie potrzeb nawozowych", „Nowe rozwiązania w ekologicznej ochronie warzyw i owoców", a także „Wpływ zapylenia na plon. Pożyteczne nicienie w technologii uprawy truskawek".

Aby tradycji stało się zadość, również i na tegorocznej konferencji ekologicznej została przekazana główna nagroda „Szabla Wołodyjowskiego 2019". Odznaczenie otrzymał Sebastian Drapała za zabranie 33 ton truskawek z hektara. Tajemnicą sukcesu tak wysokiego plonowania było m.in. dobrze przygotowane podłoże, fachowe doradztwo i zastosowanie w odpowiednim momencie nawozów.

Na IX Ogólnopolską Konferencję Ekologiczną przybyli m.in. wykładowcy, dostawcy, rolnicy, burmistrz Tarnogrodu Paweł Dec, dyrektor Zespołu Szkół Centrum Kształcenia Rolniczego Zbigniew Wlaź, przedstawiciele Powiatowej Stacji Sanitarno-Epidemiologicznej w Biłgoraju Elżbieta Balicka i Mariusz Gut, Zbigniew Bagniak z Podkarpackiego Urzędu Wojewódzkiego. Organizatorami spotkania były grupy producentów BIO-FOOD ROZTOCZE oraz Bioconcept-Gardenia. Partnerem konferencji była Podkarpacka Izba Rolnictwa Ekologicznego, a honorowy patronat nad tym wydarzeniem objęło Ministerstwo Rolnictwa i Rozwoju Wsi.

W miejscu konferencji swoje stanowiska miały odpowiednie firmy, z przedstawicielami których uczestnicy mogli porozmawiać. Ponadto była możliwość posmakowania soków z ekologicznych owoców, a także zapoznania się z ofertą środków ochrony roślin. Uczestnicy byli zachęcani też do nabycia sadzonek malin w promocyjnych cenach.

Konferencję zakończyła dyskusja oraz konkurs z nagrodami.

J.P.

Z MIASTA BIŁGORAJ Wydarzenia

Dzień Bezpiecznego Internetu

We wtorkowe przedpołudnie w Regionalnym Centrum Edukacji Zawodowej w Biłgoraju odbył się Szkolny Dzień Bezpiecznego Internetu, w którym wzięli udział uczniowie klas informatycznych tej szkoły.

11 lutego w Regionalnym Centrum Edukacji Zawodowej odbyła się już trzecia edycja Szkolnego Dnia Bezpiecznego Internetu. Celem ustanowienia takiego dnia było zwrócenie uwagi na kwestie bezpiecznego dostępu dzieci i młodzieży do zasobów internetowych, zaznajomienie rodziców, nauczycieli i wychowawców z problematyką bezpieczeństwa online oraz promocja pozytywnego wykorzystania Internetu.

Uczniowie „Elektryka" zaznajomili z zagrożeniami wynikającymi z korzystania z Internetu.

– Podczas dzisiejszego spotkania mogliśmy się bardzo wiele dowiedzieć głównie o bezpieczeństwie w sieci w tym o konsekwencjach związanych z łamaniem prawa w Internecie –mówi **Barbara Sarzyńska**, uczennica RCEZ biorąca udział w spotkaniu.

Spotkanie poprowadził Robert Turski, edukator prowadzący szkolenia z zakresu nowych technologii i bezpieczeństwa w sieci, ze Stowarzyszenia *Edukacja3.0*.

Dodatkowo uczniowie rywalizowali o nagrody w konkursie dotyczącym bezpieczeństwa w sieci oraz wykazywali się kreatywnością w tworzeniu dekalogu cyfrowego obywatela.

Szkolny Dzień Bezpiecznego Internetu zorganizowany został przez **Marzenę Jargiełło**, nauczyciela Regionalnego Centrum Edukacji Zawodowej w Biłgoraju.

M

ŁUKOWA Społeczność

Karnawałowe spotkanie seniorów w Łukowej

Trwający obecnie okres karnawałowy stał się okazją do zgromadzenia seniorów z gminy Łukowa na I Karnawałowym Spotkaniu Seniorów. Wydarzenie zorganizowane zostało z inicjatywy Wiesławy Kubów, dyrektor Gminnego Ośrodka Kultury w Łukowej. Nie mogło tam zabraknąć występów teatralnych, tanecznych czy wspólnego biesiadowania.

W sobotnie popołudnie 15 lutego zorganizowano spotkanie seniorów z Łukowej. Był to idealny pomysł, aby zgromadzić starszych ludzi, spędzić czas w miłej atmosferze tańca i śpiewu. W programie I Karnawałowego Spotkania Seniorów znalazł się występ teatralny Stowarzyszenia Pomocy Osobom Niepełnosprawnym „Słoneczko" z Lublina oraz prezentacje taneczne dziecięcego zespołu z Gminnego Ośrodka Kultury w Łukowej.

Organizatorzy spotkania chcą otwierać się na seniorów, inicjując tego typu spotkania, które także kiedyś były popularne na ziemi łukowskiej. Seniorzy, powracając do dawnych czasów, mogli dać się porwać do tańca polek czy walczyków, a także do wspólnego śpiewania dawnych łukowskich piosenek typu „Podolanka", „Świeć miesiączku", „Gdybym ja miał orle".

– I Karnawałowe Spotkanie Seniorów jest zorganizowane po to, by zachęcić starszych ludzi do wspólnej zabawy. Rozpocznie się ono teatrzykiem Stowarzyszenia Osób Niepełnosprawnych z Lublina, które przyjechało specjalnie dla naszych seniorów, aby wystąpić z przedstawieniem „Pchła Szachrajka". Później wystąpią nasze dzieci z programem tanecznym. Chcielibyśmy, aby nasi starsi mieszkańcy mogli włączyć się do wspólnej zabawy. GOK wydał śpiewniczki z tekstami dawnych pieśni łukowskich, które towarzyszyły m.in. pasieniu krów, przędzeniu czy darciu pierza – mówi **Wiesława Kubów**, dyrektor Gminnego Ośrodka Kultury w Łukowej. *–Ogromnie cieszę się, że jest zainteresowanie i przybyło tak dużo ludzi. Świadczy to o tym, że potrzebują oni takich spotkań. Będziemy zachęcać, aby dzielili się swoim doświadczeniem i umiejętnościami, które znalazłyby zainteresowanie również wśród dzieci i młodzieży* – dodaje.

Na spotkanie seniorów w Łukowej przybył gość specjalny – Swietłana Karczewska z Tomaszowa Lubelskiego, repatriantka z Kazachstanu, która przepięknie śpiewa i gra. Dzięki swojej charyzmatycznej osobowości zintegrowała łukowską społeczność i porwała wszystkich do wspólnego biesiadowania przy akompaniamencie akordeonu. Z jej inicjatywy powstał także konkurs na superseniora i superseniorkę.

Dzięki sobotniemu spotkaniu wszyscy seniorzy zostawili swoje troski i włączyli się do wspólnej zabawy jak za czasów ich młodości rozśpiewanej i roztańczonej, pełnej życzliwości do sąsiadów i znajomych.

J.P.

eprasa.pl 28420d7ced

NOWORODKI

Artur – tak ma na imię synek **Justyny Zubali** z miejscowości Tereszpol-Zaorenda. Chłopczyk urodził się 10 lutego o godz. 13.28, ważył 3720 g, mierzył 60 cm. W domu czekają braciszek Marcin, tata Bartłomiej oraz szczęśliwi dziadkowie.

Nową mieszkanką Rakówki jest **Weronika**, córeczka **Barbary Pokrywki**. Dziewczynka urodziła się 11 lutego o godz. 10.32. W chwili narodzin ważyła 2460 g, mierzyła 51 cm. W domu czeka dumny tata Piotr.

Oliwia, córka **Joanny Ciryt** jest nową mieszkanką miejscowości Tereszpol-Zygmunty. Dziewczynka urodziła się 12 lutego o godz. 18.05. W chwili narodzin maleństwo ważyło 3700 g, mierzyło 55 cm. Na Oliwię czekają braciszek Dawid, tata Piotr, oraz dziadkowie.

Małgorzata Maksim z Biłgoraja urodziła syna. Chłopczyk przyszedł na świat 12 lutego o godz 9.30. W chwili narodzin ważył 3900 g, mierzył 60 cm. W domu czekają braciszek Marcel i tata Artur.

Elwira Schab z Księżpola 12 lutego o godz. 11.45 urodziła córeczkę. Dziewczynka w chwili narodzin ważyła 3300 g, mierzyła 58 cm. W domu czekają bracia Kamil i Kacper oraz tata Łukasz.

Oskar to synek **Katarzyny Czyżo-Kity** z Rudy Solskiej. Chłopiec przyszedł na świat 12 lutego o godz. 6.36. W chwili narodzin ważył 3290 g, mierzył 58 cm. W domu czekają braciszek Tymek, tata Jacek, oraz dziadkowie.

PRZEDSZKOLAKI

Przedszkolaki nr 7

O pomaganiu mówią przedszkolaki z Domku Przedszkolaka.

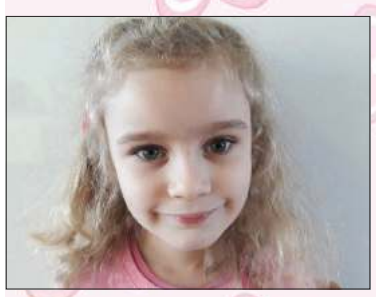

– Pomagam w domu sprzątać zabawki, tata daje mi w nagrodę żelki w kształcie zwierzątek, takie kolorowe. Pomagamy sprzątać zabawki w przedszkolu paniom i wtedy pani uśmiecha się do nas. Bardzo lubię pomagać – **Amelka.**

– Pomagam mojej siostrze sprzątać pokój. Mama jest uśmiechnięta i daje nagrody – lizaczka jednego. Razem z tatą sprzątamy kamyki na podwórku, bo ktoś się może przewrócić – **Hania.**

– Pomagamy chorym dzieciom, wrzucamy pieniążki do puszki i dostajemy naklejkę czerwone serduszko. Pomagam w domu mamie, bo tata wyjechał, jest żołnierzem i przyjedzie po zimie – **Nikola.**

– Pomagam babci sprzątać łóżko, dostaję w nagrodę cukierka krówkę. Mam pokój z bratem i pomagam mu sprzątać. Mieszkamy u dziadka i sprzątamy razem podwórko, i też daje cukierka – **Kuba**

– Pomaga dziadkom. W domu sami sprzątamy i sami ścielimy łóżka. Myślę, że trzeba pomagać, żeby inni czuli się dobrze – **Kamil.**

– Pomagamy, bo wtedy czujemy się lepiej. Ja pomagam bratu sprzątać, a mamie robić kanapki na śniadanie lub kolację – **Damian.**

– Pomagamy innym, bo można dostać nagrodę za to. Ja pomagam siostrze w sprzątaniu, drugiej siostrze w zmywaniu, babci i dziadkowi w robieniu kiełbasek – **Janeczka.**

– Warto pomagać, bo może ktoś być wdzięczny. Pomagamy komuś w ciężkich pracach. Ja pomagam mamie, dziadkowi składać huśtawę, czasami babci. Można też pomagać zwierzętom – **Antoni.**

– Warto pomagać, można na przykład zrobić komuś zakupy lub posprzątać. Ja ostatnio pomogłem koledze posprzątać zabawki, którymi razem się bawiliśmy – **Kacper.**

– Czasami pomagam rodzicom z siostrą sprzątać w domu. Fajnie jest pomagać, wtedy jesteśmy potrzebni. Mama i tata nas chwalą i dostajemy nagrody – **Emilka.**

– Jak ktoś nie ma pieniążków, pomagamy. W domu pomagam bratu i siostrze w różnych pracach. Czasami pomagam mamie sprzątać zabawki, mama jest bardzo zadowolona – **Jagódka**.

– Pomagam, bo trzeba. Jak mama robi ciasto, pomagam jej mieszać składniki. Pomagamy innym ludziom kupić to, czego im potrzeba, jak nie mają pieniążków – **Gabrysia.**

– Warto pomagać, ponieważ ta druga osoba może poczuć się lepiej. Dostałem naklejkę czerwone serduszko wielkiej orkiestry za wrzucenie pieniążka. Bardzo się ucieszyłem – **Piotruś**.

– Pomagamy ludziom i zwierzętom. Mama i tata zawsze mówią, żeby pomagać innym. Trzeba pomagać innym, bo stajemy się lepsi – **Lenka.**

eprasa.pl 28420d7ced

BIŁGORAJ Wystawa modeli w BCK

Biłgorajski Festiwal Modelarski

11 lutego w galerii Biłgorajskiego Centrum Kultury odbył się wernisaż wystawy modelarskiej. Kilkaset modeli pojazdów wojskowych – samolotów, czołgów, pojazdów pancernych, okrętów oraz modeli pojazdów cywilnych, wykonanych przez pasjonatów tego hobby, podziwiać będzie można do 23 lutego br.

„Biłgorajski Festiwal Modelarski" to wystawa prezentująca przekrój modelarstwa przez wszystkie dziedziny – ląd, morze, powietrze. Zostało na niej zebranych kilkaset modeli w różnych skalach i wykonanych z najróżniejszych materiałów: papieru japońskiego, drewna, metali, wszelkiego rodzaju tworzyw sztucznych. Wystawcami są członkowie Klubu Modelarskiego LOK Biłgoraj oraz modelarze indywidualni: Paweł i Piotr Dobrowolscy, Tomasz Śliwa, Sylwester Kozłowski i Maciej Kot. Wszystkich obecnych na wernisażu wystawy modelarskiej powitał dyrektor Biłgorajskiego Centrum Kultury Stanisław Kowalczyk, który wspomniał, że historia biłgorajskiego modelarstwa rozpoczęła się właśnie w tym obiekcie.

– *Na dzisiejszej festiwalowej wystawie są modele od kartonowych poprzez modele plastikowe, zdalnie sterowane modele pojazdów wojskowych, czołgów, zdalnie sterowne modele pływające, modele żaglowców, jest nawet przekrój kopalni. Wykonawcami modeli są członkowie klubu modelarskiego LOK w Biłgoraju, innych klubów i niezrzeszeni modelarze z Biłgoraja. Jest część wystawy zorganizowana przez pasjonatów z Lubaczowa* – mówi **Krzysztof Datkiewicz** z Biłgorajskiego Klubu Modelarskiego.

Na dwa tygodnie galeria Biłgorajskiego Centrum Kultury zamieniła się w poligon, na którym od minionego wtorku podziwiać można kilkaset modeli pojazdów wojskowych głównie z okresu II wojny światowej: modele jednostek pływających, pojazdy pancerne, modele lotnicze. Nie brakuje także modeli pojazdów cywilnych.

Wystawa ta organizowana jest po raz pierwszy przez Biłgorajskie Centrum Kultury. – *Mamy tutaj dwa ciekawe egzemplarze modeli. Pierwszym z nich jest czołg T34, który przeszedł całą historię od powstania pierwszej armii Wojska Polskiego na terenie Związka Radzieckiego w czasie wojny. Przeszedł on cały szlak bojowy aż do zwycięstwa w Berlinie. Po wojnie takie czołgi były również w Polsce, odwzorowany jest w takich barwach jak występował w filmie „Czterej pancerni i pies", z napisem RUDY i odciskami łap Szarika w skali 1:16. Model jest zdalnie sterowany, wykonuje wszystkie czynności jak oryginał, czyli jeździ do przodu do tyłu, obraca wieżą, podnosi lufę, symuluje strzały i pracę silnika* – mówi **Krzysztof Datkiewicz.**

Odwiedzający mają możliwość spróbowania swoich sił w symulatorze lotu szybowcem. Osoby zainteresowane spadochroniarstwem mogą przyjrzeć się sprzętowi spadochronowemu. Wszystkie te atrakcje czekają na zwiedzających na największej w okolicy wystawie modelarskiej „Biłgorajski Festiwal Modelarski", którą obejrzeć można w galerii BCK do 23 lutego br. w dni powszednie od 9.00 do 19.00, w weekendy od 14.00 do 19.00.

Red.

REKLAMA

„Absolwent"

Mierz wyżej, sięgaj po więcej!

SZKOLENIA

STAŻE

PRACA

FUNDACJA FUGA MUNDI

Zaprasza do udziału w projekcie dofinansowanym ze środków PFRON:

- osoby z orzeczoną niepełnosprawnością
- realizujące ostatni lub przedostatni semestr nauki w szkole wyższej bądź będące absolwentami do pięciu lat po ukończeniu szkoły wyższej.

OFERUJEMY*:

- Atrakcyjne szkolenia zawodowe ze stypendium szkoleniowym
- Staże ze stypendium stażowym
- Możliwość otrzymania dodatku motywacyjnego nawet do 12 miesięcy
- Zwrot kosztów dojazdu
- Wsparcie zatrudnienia i samozatrudnienia

DLACZEGO MY:

- Pomagamy wytyczyć Twoją unikalną ścieżkę rozwoju zawodowego
- Proponujemy wsparcie, które podnosi Twoją konkurencyjność na rynku pracy
- Przedstawiamy oferty pracy na miarę Twoich możliwości i oczekiwań

* stypendia, dodatek motywacyjny i zwroty dojazdów będą wypłacane zgodnie z regulaminem projektu

Przyjdź do Nas, zarejestruj się – razem podejmiemy pracę nad Twoją karierą!

Okres realizacji projektu 01.09.2019 – 30.09.2023

OSOBY ZAINTERESOWANE ZAPRASZAMY DO BIURA PROJEKTU

ul. Krochmalna 13/1
20-401 Lublin

Tel: (81) 534 82 90

praca.ffm@gmail.com
www.praca.ffm.pl

Projekt współfinansowany ze środków Państwowego Funduszu Rehabilitacji Osób Niepełnosprawnych

Państwowy Fundusz Rehabilitacji Osób Niepełnosprawnych

Z MIASTA BIŁGORAJ Społeczność

78. rocznica utworzenia Armii Krajowej

14 lutego odbyła się uroczystość z okazji 78. rocznicy utworzenia Armii Krajowej. Rozpoczęła się Mszą świętą w kościele pw. Wniebowzięcia Najświętszej Maryi Panny w Biłgoraju. Młodzież Zespołu Szkół Zawodowych i Ogólnokształcących w Biłgoraju przygotowała montaż słowno-muzyczny. Uroczystość zakończyła się złożeniem wiązanek kwiatów przy pomniku żołnierzy AK Obwodu Biłgorajskiego.

Uroczyste obchody 78. rocznicy przemianowania Związku Walki Zbrojnej w Armię Krajową zorganizował Światowy Związek Żołnierzy Armii Krajowej Koło Rejonowe w Biłgoraju oraz Zespół Szkół Zawodowych i Ogólnokształcących w Biłgoraju.

Uroczystości rocznicowe rozpoczęły się Mszą świętą w kościele pw. Wniebowzięcia Najświętszej Maryi Panny w Biłgoraju z udziałem księży, władz i delegacji samorządowych, delegacji służb mundurowych, weteranów oraz żołnierzy i sympatyków ŚZŻAK, pocztów sztandarowych organizacji kombatanckich, samorządowych, szkół, a także harcerzy z 18. Drużyny Wędrowniczej „IGNIS" z ZSZiO. W uroczystości uczestniczyli dyrektorzy szkół, sekretarz Urzędu Miasta Biłgoraj Bogdan Kowalik, wójt gminy Biłgoraj Wiesław Różyński. W imieniu środowiska ŚZŻAK Rejon Biłgoraj prezes Tomasz Książek podziękował uczestnikom za przyjęcie zaproszenia i obecność. – *Spotykamy się dziś na uroczystej Mszy świętej w intencji Ojczyzny, by modlitwą uczcić kolejną, 78. rocznicę powołania do życia Armii Krajowej, która na swych sztandarach nosiła dumne hasło „Bóg Honor Ojczyzna". Droga do powstania AK była konsekwencją zdarzeń wojennych września 1939 roku, była kontynuacją walki z najeźdźcą niemieckim, a także sowieckim w walce o niepodległą ojczyznę. 14 lutego 1942 roku, a więc dokładnie 78 lat temu Związek Walki Zbrojnej został przemianowany na AK. Stała się ona główną realną wojskową*

i moralną siłą, która w latach okupacji przeciwstawiła się terrorowi ludności polskiej, a także żydowskiej poprzez organizację Żegota – wyjaśniał Tomasz Książek.

W okresie okupacji struktura organizacyjna AK opracowana była zgodnie z potrzebami konspiracji i walki partyzanckiej. Na szczycie dowództwa stała Komenda Główna. Okręg odpowiadał terytorialnie województwu, zaś inspektorat to obszar czterech powiatów. W naszym przypadku to powiat: biłgorajski, hrubieszowski, tomaszowski i zamojski. Obwód to obszar powiatu, rejon tworzyły 2-3 gminy, a placówka to obszar jednej gminy. Obwód Biłgorajski nosił kryptonim „Tartak" i składał się z 5 rejonów konspiracyjnych. To na Ziemi Biłgorajskiej pod Osuchami w ramach niemieckiej akcji „Sturmwind II" rozegrała się największa partyzancka bitwa. Żołnierze AK naszego obwodu w okresie okupacji niemieckiej dwa razy zorganizowali udane akcje wyswobodzenia więźniów z biłgorajskiego więzienia.

Sukcesem AK w skali kraju było zorganizowanie tysięcy akcji wykolejenia pociągów, wysadzenia mostów, niszczenia samochodów wojskowych czy likwidacji agentów gestapo. Natomiast sukcesem AK w skali światowej było dostarczenie przez wywiad AK aliantom zachodnim planów rakiet V1 i V2, które w przyszłości były częścią programu kosmiczno-atomowego USA.

Prezes Tomasz Książek podziękował organizatorom i współorganizatorom za wieloletnią współpracę oraz dostrzeganie potrzeby i realizację wspólnych projektów historycznych dyrektorowi, radzie pedagogicznej i całej społeczności Zespołu Szkół Zawodowych i Ogólnokształcących w Biłgoraju.

W imieniu starosty biłgorajskiego wystąpił Grzegorz Winnicki, rzecznik prasowy Starostwa Powiatowego w Biłgoraju. Historię żołnierzy Armii Krajowej przybliżył Tomasz Książek, prezes Światowego Związku Żołnierzy Armii Krajowej Rejon Biłgoraj.

J.P.

BIŁGORAJ Edukacja

Biłgorajskie szkoły walczą o stołówkę

Biłgorajskie Szkoły Podstawowe nr 1 i nr 5 zakwalifikowały się do ogólnopolskiego finału konkursu plastycznego, w którym wygrać można remont stołówki do kwoty 60 tys. zł. Zwycięży 10 placówek oświatowych z największą liczbą głosów. Głosowanie trwa przez najbliższy miesiąc, do 13 marca br.

W listopadzie 2019 roku Szkoły Podstawowe nr 1 oraz nr 5 z Biłgoraja przystąpiły do konkursu „Stołówka z klasą", którego organizatorem jest sklep Kaufland Polska. Spośród wszystkich nadesłanych prac do ogólnopolskiego finału przeszło 30 szkół, w tym dwie z naszego miasta. Spośród wszystkich, dziesięć szkół, które zdobędą największą liczbę głosów, za 60 tys. zł wyremontują swoje szkolne stołówki.

Praca plastyczna ze Szkoły Podstawowej nr 1 w Biłgoraju jest dziełem zbiorowym, wykonanym przez dzieci uczęszczające do świetlicy szkolnej, tj.: Michalinę Kobel, Izabelę Borowiec, Milenę Kwiatkowską i Nikolę Wróblewską z klas trzecich oraz Maję Brytan i Lilianę Żyłę z klasy 2 d. – *Dzięki udziałowi w konkursie nasza szkoła ma szansę na przeprowadzenie remontu stołówki i zyskanie komfortowej, odnowionej jadalni. Plakat wykonany przez dzieci został doceniony przez sklep Kaufland, dzięki czemu*

przeszedł do kolejnego, ostatniego już etapu konkursu. W imieniu dzieci stołujących się w szkole bardzo prosimy o głosy – zachęca **Anna Sobczyk**, opiekun świetlicy szkolnej przy SP nr 1 w Biłgoraju.

Wystarczy wejść na link umieszczony na stronie internetowej NOWej Gazety Biłgorajskiej

Zachęcamy mieszkańców Biłgoraja i okolic do głosowania!

Red.

eprasa.pl 28420d7ced

NOWA sportowa

Zakończył się cykl turniejów 2020 w hali OSiR

Mecze w kategorii żaków zakończyły tegoroczny cykl turniejów piłkarskich organizowanych w hali OSiR w Biłgoraju. Najlepszą ekipą niedzielnego turnieju był Włókniarz Frampol, który wygrał w finale ze Stalą Poniatowa.

W rywalizacji żaków wzięło udział 10 drużyn.

Turniej dla najmłodszych piłkarzy bardzo emocjonujący. Nie zabrakło wielu ciekawych akcji i pięknych goli.

Na pochwałę zasługują wszyscy zawodnicy, którzy brali udział w zmaganiach w biłgorajskiej hali sportowej i dla których było to kolejne cenne doświadczenie.

W finale Włókniarz Frampol pokonał Stal Poniatowa 3:1. Bramki w tym meczu zdobywali: dwie Miłosz Wiatr, jedną Bartłomiej Siwek. Dla Stali trafił Kuba Wojciechowski.

W meczu o miejsce trzecie ukraiński zespół Weres Równe wygrał 1:0 z Błękitnymi Obsza. Bramkę na wagę zwycięstwa zdobył Dawid Babij.

Gospodarze turnieju, czyli Football Academy Biłgoraj, w swojej grupie zajęli drugie miejsce, awansując tym samym do ćwierćfinału, gdzie ulegli wcześniej wspomnianemu Weresowi Równe 0:1.

Miejsca V-X: Football Academy Biłgoraj, Tomasovia Tomaszów Lubelski, KS Janowski Orlik, Gryf Gmina Zamość, Gaudium Zamość, Czarni Oleszyce.

Włókniarz Frampol: Damian Kwapisz, Dominik Bryła, Maciej Kołodziej, Sebastian Książek, Mikołaj Bednarz, Jakub Ciupa, Szymon Bednarz, Piotr Papierz, Łukasz Papierz, Miłosz Wiatr, Bartłomiej Siwek, Mateusz Mydlak. Trener Mirosław Kubina.

Stal Poniatowa: Gabryś Niedbalski, Dominik Orzeł, Jakub Flis, Kuba Wojciechowski, Bartek Stawiarski, Szymon Gołębiowski, Alan Furdal, Adam Kozak, Adam Pokraka. Trener Rafał Kucharczyk.

Weres Równe: Illia Stulów, Mark Trocholuk, Maksim Polischuk, Artem Gordiiczuk, Dima Savchuk, Jurii Shapiński, Ilija Zabejda, Dawid Babij, Wlad Kovalevich, Tychon Karasiuk, Roma Kowalec, Roma Stetsiuk, Roma Lewczuk.

Wyróżnieni zawodnicy poszczególnych drużyn: Aleksander Plewa (Janowski Orlik), Miłosz Paryniak (Czarni Oleszyce), Jasio Szpindor (Gryf Gmina Zamość), Karol Grzyb (Tomasovia Tomaszów Lubelski), Szymon Ciecierski (FA Biłgoraj), Bartłomiej Paruch (Gaudium Zamość), Maciej Żmijan (Błękitni Obsza), Wlad Kovalevich (Weres Równe), Jakub Wojciechowski (Stal Poniatowa), Łukasz Papierz (Włókniarz Frampol).

Królem strzelców został Miłosz Wiatr (Włókniarz Frampol) – 6 bramek.

Zawody sędziowali: Andrzej Swacha, Hubert Chmura, Adrian Podolak.

TW

▲ *Włókniarz Frampol*

▲ *Football Academy Biłgoraj*

Z MIASTA BIŁGORAJ Wydarzenia

Walentynkowy badminton

Możliwość dobrej zabawy przyciągnęła amatorów rywalizacji sportowej na już VIII turniej badmintona mikstów, czyli zawody, w których uczestniczą dwuosobowe zespoły złożone z kobiet i mężczyzn.

▲ *Uczestnicy turnieju*

13 lutego o godzinie 18.30 rozpoczął się walentynkowy turniej badmintona. W tym roku zawodnicy walczyli o Puchar Dyrektora OSiR, ale także o inne, równie prestiżowe nagrody. Jak co roku zmagania sportowe odbyły się w Ośrodku Spotu i Rekreacji w Biłgoraju. Na tegoroczną edycję turnieju zapisało się osiem par. Wszyscy zawodnicy dobrze się bawili, razem spędzając czwartkowy wieczór na sportowo.

– *Często z Bartkiem spędzamy razem czas. W lecie, gdy jest taka możliwość, gramy wspólnie w badmintona, dlatego postanowiliśmy wziąć udział w turnieju. Chcieliśmy również spędzić czas walentynek w wyjątkowy sposób* – mówi Ilona Kapica, zawodniczka biorąca udział w turnieju.

Było o co walczyćNagrodą za pierwsze miejsce była sesja zdjęciowa wykonana przez profesjonalne studio Foto Zawojska. Za zajęcie kolejnych miejsc zawodnicy otrzymali bilety do kina BCK, karnet na grę w kręgle Family Bowling oraz karnety na siłownię OSiR w Biłgoraju.

– *Jest to już ósmy turniej badmintona mikstów o Puchar Dyrektora OSiR, który stał się naszą tradycją. W dzień walentynek albo tak jak dzisiaj przed nimi organizujemy turniej dla par. Chodzi w nim o to, aby spędzić ten szczególny czas na sportowo, w wesołym towarzystwie oraz spotkać się, a do tego przy okazji wygrać jakieś nagrody. Jak co roku są one bardzo atrakcyjne. Za pierwsze miejsce, można wygrać sesję zdjęciową wykonaną przez profesjonalne studio Foto Zawojska, za kolejne przewidziane są różnego rodzaju vouchery* – mówi Anna Walczak, prowadząca turniej sportowy dla par.

M

Sport w skrócie

Przegrana Łady w meczu z Avią

W kolejnym meczu kontrolnym piłkarze Łady 1945 Biłgoraj musieli uznać wyższość trzecioligowej Avii Świdnik. Podopieczni Bartłomieja Kowalika przegrali 0:7. Dla młodej drużyny z Biłgoraja była to bardzo cenna lekcja z wymagającym przeciwnikiem.

Skład Łady: Łukasz Szawara, Kamil Hanas, Adam Mazurek, Bartłomiej Myszak, Bartosz Raduj, Paweł Nawrocki, Janusz Birut, Bartosz Grasza, Jakub Paćkowski, Paweł Konopka, Mateusz Koguc oraz Mirosław Poliwka, Piotr Branewski, Dawid Czerw.

W następnym meczu Łada zagra z Janowianką Janów Lubelski. Spotkanie odbędzie się na boisku ze sztuczną nawierzchnią w Stalowej Woli.

Liga halowa. Wyniki 9. kolejki

Trwają rozgrywki halowej ligi piłki nożnej o Puchar Burmistrza Miasta Biłgoraj. Do zakończenia zmagań pozostały już tylko dwie kolejki. W tabeli prowadzi Hansa Team, która zgromadziła 25 punktów. Drugie miejsce zajmuje OKS Sitarska z 21 p. Trwa zaciekła walka o trzecie miejsce na podium, a walczą o nie trzy drużyny: Załadunek Team Biłgoraj, OKS Sitarska, Spartakus Team. Wszystkie drużyny zgromadziły po 16 punktów.

Model – FC Bażant 3:0Bramki: D. Mazurek 1, P. Niemiec 1, J. Wróbel 1Hansa Team – 100 Procent 8:2

Bramki: A. Czerw 2, G. Grzyb 1, S. Kościelski 1, M. Trześniewski 1, M. Furmaniak 1, P. Antasik 2 – Ł. Juśko 2

Oldboje Łady Biłgoraj – Załadunek Team Biłgoraj 10:1

Bramki: J. Hasiak 2, D. Konopka 2, R. Wlaź 3, S, Sawczuk 1, S. Skrzypek 1, T. Powroźnik. 1 – Ł. Łosiewicz 1

OKS Sitarska – LZS Dąbrowica 13:1

Bramki: G. Krupczak 5, M. Czuchra 1, K. Sykała 2, J. Małek 1, K. Niedźwiedzki 2, J. Spustek 2 – D. Marzec 1

Tereszpol Team – Spartakus Team 7:4

Bramki: S. Zdunek 2, M. Róg 3, G. Lipiński 1, Ł. Róg 1 – M. Paluch 1, P. Nawrocki 3

RWKS Sparta Biłgoraj – Galacticos – mecz zostanie rozegrany 19.02.2020 r. o godz. 18.30

TW

eprasa.pl 28420d7ced

Prywatne gabinety lekarskie

Gabinet Stomatologiczny Ortodoncja

lek.stom. Ewa Fedak

pn., śr., czw.: 9.00-18.00

ul. Sienkiewicza 13a (naprzeciwko Szkoły Podstawowej nr 3)

Biłgoraj, tel. (84) 538-19-60

lek.stom. Joanna Kalita

Specjalista Ortodonta

przyjmuje w poniedziałki od godz. 13.00

Gabinet ortopedyczny traumatologia

lek. med. Krystian Romańczuk

Specjalista ortopeda-traumatolog

Biłgoraj, ul. Kościuszki 77 (obok „Apteki przy dworcu")

Pzyjmuje w piątki od godz. 17:00

Rejestracja: tel. 600 391 951 lub w Aptece

Protezoplastyka biodra i kolana Ortopedia Stalowa Wola

Gabinet chirurgiczno - urologiczny

Dr n. med. Marek W. Łatkiewicz

Specjalista w zakresie chirurgii, urologii, seksuologii. Choroby prostaty, układu moczowego.

Przyjmuje w piątki w godz. 17.00-18.00.

Biłgoraj, ul. Polna 2a (obok apteki)

Tel. (84) 686-79-43
Tel. Kom. 607-071-872

Specjalistyczny gabinet chirurgiczno-gastrologiczny

dr n. med. Cezary Mirosław

Specjalista chirurg.

Przyjmuje w poniedziałki, od godziny 15.00
Biłgoraj, ul. Polna 2a

tel. 84 686 79 43, 603 778 722

Gabinet ortopedyczny traumatologia

lek. med. Marek Skiba

Specjalista ortopeda-traumatolog.

Przyjmuje: Biłgoraj, ul. Kościuszki 56 (Dom Handlowy SDH - obok apteki)
poniedziałki: 16.30 - 18.30
środy: 17.30 - 19.00

Tarnogród, ul. Rynek 8 (z tyłu apteki mgr Bielak), w środy 15.15 - 16.30

Inne dni po uzgodnieniu telefonicznym: tel. 609-54-88-00

Pracownia badań psychologicznych

ANIMA

Katarzyna Żerebiec

NOWOŚĆ

- ***terapia uzależnień***
- ***badanie psychologiczne na posiadanie broni***

ANIMA oferuje badania psychologiczne:

- kierowców wszystkich kategorii prawa jazdy,

- instruktorów i egzaminatorów nauki jazdy,

- operatorów wózków widłowych oraz sprzętu budowlanego,

- kierowców pojazdów uprzywilejowanych,

- kierowców skierowanych przez policję

a także konsultacje psychologiczne

Biłgoraj, ul. Partyzantów 3a

tel. 694 199 370

www.pracownia-anima.pl

Specjalista chirurgii ogólnej i naczyniowej

lek. med. Michał Małysza

Przyjmuje co drugi poniedziałek od 17^{00}

rejestracja w aptece przy dworcu PKS

tel. (84) 686 71 77

Choroby naczyń

lek. med. Janusz Książek

Specjalista chirurgii ogólnej i naczyniowej

Przyjmuje w każdy wtorek w godz. 16:00-18:00

Biłgoraj, ul. Poprzeczna 3a (Konsylium)

Rezerwacja wizyt pod nr tel. (84) 686-56-88, w aptece – ul. Poprzeczna 3a lub osobiście w godzinach przyjęć

Specjalistyczny Gabinet Ginekologiczno-Położniczy

SPECJALISTA CHORÓB KOBIECYCH GINEKOLOG-POŁOŻNIK
lek. med. Amelia Witek-Łopaciuk

ul. Długa 41, Biłgoraj

Przyjmuje w środy i soboty od godziny 9^{00}

Rejestracja telefoniczna:

501-682-982

Aparaty słuchowe

ul. Partyzantów 10, Biłgoraj

tel. 84/686 53 13

refundacja NFZ

Bezpłatne badania słuchu

Sprzedaż, dostrajanie aparatów

WIZYTY DOMOWE!!!

Specjalistyczny Gabinet Ginekologiczno - Położniczy

lek. med. Anna Bulicz - Niewczas

Przyjmuje w czwartki od godz. 16.00

inne terminy po uzgodnieniu telefonicznym

tel. 604 577 626

Biłgoraj
ul. Berka Joselewicza 7u lok. 10
(Miasteczko Kresowe)

Dyżury aptek w 2019 roku

Dyżur (2020 r.)	Adres apteki	Telefon
01.01.2020 – 09.01.2020	ul. Sikorskiego 5	531 676 137
10.01.2020 – 16.01.2020	ul. Kościuszki 56	84 686 44 20
17.01.2020 – 23.01.2020	ul. 3-go Maja 87A	84 686 52 77
07.02.2020 – 13.02.2020	ul. Kościuszki 33	84 530 29 89
14.02.2020 – 20.02.2020	ul. Kościuszki 56	84 686 44 20
06.03.2020 – 12.03.2020	ul. 3-go Maja 87A	84 686 52 77
13.03.2020 – 19.03.2020	ul. Kościuszki 56	84 686 44 20

PRACOWNIA PSYCHOLOGICZNA

PRACOWNIA PSYCHOLOGICZNA

Anna Sanicka

BADANIA PSYCHOLOGICZNE:

- kierowców

wszystkich kategorii prawo jazdy

- na broń

Pomoc Psychologiczna:

- trudności wychowawcze z dziećmi
- zaburzenia zachowania i emocji u dzieci
- osób dorosłych, które znalazły się w trudnej sytuacji życiowej
- prowadzenie szkoleń

Możliwość umówienia się na dogodny termin.

Badania odbywają się w miłej i bezstresowej atmosferze.

tel. 694 772 050

Ul. Narutowicza 5, Biłgoraj

Gabinet Urologiczny

lek. med. Tomasz Ziółkowski

SPECJALISTA UROLOG

Przyjmuje:

w czwartki w godz. 16.00 -18.00

oraz pierwsza i trzecia sobota miesiąca w godz. 9.00 - 14.00

ul. Poprzeczna 3a (budynek Konsylium za Urzędem Skarbowym)

Informacja i możliwość rejestracji telefonicznej (84) 6865688 lub osobiście w godzinach przyjęć.

Spec. Gab. Laryngologiczny i Medycyny Pracy

lek. med. Danuta Gębala

LARYNGOLOG, specjalista laryngologii dziecięcej.

BADANIA DO PRACY: wstępne, profilaktyczne, okresowe

BADANIA KIEROWCÓW

BADANIE SŁUCHU

BADANIE NA BROŃ

Przyjmuje: pn., śr. 9.00 – 13.00

wt., czw. 13.00 – 17.00

tel. (84) 686-61-67

Biłgoraj, ul. Partyzantów 3

Stomatologia

Stomatologia dziecięca, zachowawcza, protetyka i ozonoterapia

lek. dent. Ewa Proć

tel. kom. 511-541-929

Biłgoraj, ul. Narutowicza 58 lok. 16

Stomatolog

dr Aleksandra Tokarz

KOMPLEKSOWE USŁUGI STOMATOLOGICZNE

Codziennie od 10 do 19
Sobota od 10 do 12

Rejestracja: tel. 601 085 960

Biłgoraj, ul. Lubelska 7

REKLAMA

eprasa.pl 28420d7ced

Ogłoszenie drobne przez sms: **Wyślij SMS pod numer 75068** o treści: **TC.NOWA.tresc_smsa**

Cena ogłoszenia: 6,15 zł brutto

Nieruchomości

POSIADAM DO WYNAJĘCIA

- **Wynajmę** lokal ul. Nadstawna 45, wszystkie media, dogodna lokalizacja Tel. 731-960-105, (84) 686-15-09
- **Wynajmę w dobrej cenie w centrum Biłgoraja lokal przystosowany pod usługi kosmetyczne lub wizażystka. W lokalu jest już fryzjer znany na rynku biłgorajskim. Możliwość pracy od teraz Tel. 795-432-215**
- **Wynajmę nowy garaż blaszany. 5/3m, ul. Narutowicza w Biłgoraju Tel. 506-220-418**
- **Mam** do wynajęcia 2 lokale. Jeden o pow. ok. 75 m2, drugi przystosowany dla kosmetyczki do wynajęcia od zaraz (w lokalu jest znana fryzjerka). Biłgoraj ul. Kościuszki 46 A Tel. 600-439-577
- **Do** wynajęcia lokal ul. Kościuszki 31, ścisłe centrum obok sądu na kancelarię adwokacką, biuro nieruchomości lub inną działalność, II piętro, pow. 36 m2, wszystkie media, niska cena Tel. 783-735-239
- **Wynajmę** stancję w Biłgoraju pokój, kuchnia, łazienka (oddzielne wejście) osobie lub parze bez nałogów. Niedrogo! Tel. 697-437-951
- **Wynajmę** kawalerkę o pow. 39 m2, I piętro. Biłgoraj ul. Kościuszki 31 Tel. 501-682-982
- **Wynajmę** mieszkanie o pow. 35 m2, 2 pokoje, II piętro, w bloku, po całkowitym remoncie. Biłgoraj Puszcza Solska Tel. 669-688-975

POSZUKUJĘ DO WYNAJĘCIA

- **Poszukuje** mieszkania Tanio lub w zamian za opiekę nad dzieckiem , osoba starszą lub za drobna pomoc przy domu Tel. 794-596-605

KUPIĘ NIERUCHOMOŚĆ

- **Odkupię** prawo dzierżawy działki na ogródkach działkowych przy ul. Moniuszki w Biłgoraju Tel. 609-916-540Do sprzedania siedlisko w Woli Obszańskiej gmina Obsza. Dom drewniany z mediami woda, prąd, murowana stodoła na działce o powierzchni 1200 m2 oraz grunty rolne o powierzchni 4900 m2 Tel. 512-512-434

SPRZEDAM NIERUCHOMOŚĆ

- **Sprzedam** lokal handlowy (lokal obecnie wynajęty) z domem jednorodzinnym na działce 860 m2, pow. domu 160 m2+piwnica, pow. lokalu handlowego 150 m2. Biłgoraj Tel. 601-092-411
- **Gospodarstwo** 5 ha z domem w Korytkowie Dużym. Działki budowlane 1000 m2, 1148 m2, cena 52 zł/m2, 8098 m2 po 10 zł/m2 Tel. 785-341-107, 81 561-07-87
- **Sprzedam** dom w Biłgoraju o powierzchni 200 m2 , stan surowy zamknięty, wszystkie media, na działce 460 m2 Tel. 601-092-411
- **Sprzedam** dwie działki budowlane uzbrojone w Ciosmach, a działka- 20ary w cenie 27000zł., 2 działka- 30 ary w cenie 37000zł., działka leśna 40ary w cenie17000zł. Tel. 501-648-350
- **Do sprzedania siedlisko w Woli Obszańskiej gmina Obsza. Dom drewniany z mediami woda, prąd, murowana stodoła na działce o powierzchni 1200 m2 oraz grunty rolne o powierzchni 4900 m2 Tel. 512-512-434**

- **Sprzedam** działkę budowlaną 15 ary + ul. Własna 138/19. Kanalizacja, woda, prąd Tel. 509-478-692
- **Sprzedam** dom dwie kondygnacje ul. Moniuszki 24 Biłgoraj, pow. użytkowa 260 m2, 4 sypialnie, 2 kuchnie i 2 salony, garaż na dwa samochody, ogrzewanie gazowe, solary,alarm. Działka 9,82 ary.Cena do uzgodnienia Tel. 881-540-983, 517-904-250
- **Działka** budowlana w zacisznym miejscu, z planem zagospodarowania przestrzennego. Biłgoraj Tel. 602-438-932
- **Sprzedam** mieszkanie TBS 47,5 m kw. przy ul. Zamojskiej w Biłgoraju Tel. 502-359-959
- **Sprzedam** 1 ha łąki w Dereźni Solskiej Tel. 798-553-028, 883-239-575
- **Sprzedam** działkę 23 ary na nowym osiedlu Nadrzecze, pełne uzbrojenie Tel. 602-314-916
- **Sprzedam** zrębka z drewna liściastego na opał lub ściółkowanie w workach Tel. 606-985-927
- **Sprzedam** dom piętrowy w Biłgoraju przy ul. Piłsudskiego 89 Tel. 783-774-255
- **Sprzedam** dom drewniany z działką lub do przeniesienia Tel. 884-344-615

Motoryzacyjne

SPRZEDAM POJAZD

- **Sprzedam** Volkswagen Golf IV, 1998 r. Tel. 609-464-096

CZĘŚCI

- **Sprzedam** prawie nowe opony zimowe wraz z felgami aluminiowymi i kompletem śrub do Toyota Auris lub Yaris Tel. 601-092-411
- **Opony + alufelgi 15". Rozkład śrub 4x108. Dwie opony dobre do jazdy dwie gorsze. Cena 250zł Tel. 536708330 Email: pawel.kyc@o2.pl**

Rzeczy używane

SPRZEDAM

- **Sprzedam buty rozmiar 36, stan bardzo dobry Cena 12zł./para Tel. 691-168-427**

- **Sprzedam drzwi zewnętrzne lewe Tel. 609-464-096**

Praca

DAM PRACĘ

- **Zatrudnię** spawacza najlepiej emeryta, praca dorywcza Tel. 602-127-870

Usługi

OFERUJĘ USŁUGI

- **Oferuję** usługi sprzątające domów, obejść wokół domu, a także malowanie ogrodzeń, mebli ogrodowych, sprzątanie ogródków działkowych oraz opiekę dla osób starszych i dzieci Tel. 723-763-500

Różne

RÓŻNE

- **Tani opał brzoza, olcha (do kominka) gotowe, pocięte od 100 zł/m3 i trocina (worki) 15 zł/m3, zrzyny 50 zł/m3. Możliwy transport Tel. 601-736-014, 506-353-910**
- **Sprzedam** równarko-frezarkę z możliwością grubościówki, blaty jednolite grube struganie 60 cm, cena do uzgodnienia Tel. (84) 685-78-95, 785-341-107 (dzwonić w godz. wieczornych)
- **Auta** z Niemiec. Wyjazdy. Szybko, tanio, skutecznie Tel. 516-339-121
- **Sprzedam wiatraki, fotowoltaikę, rogi, stare żelazka Tel. 667-057-166**
- **Brykiet** - Tani opał! BRYKIET buk-dąb, kostka RUF pak. po 10 kg 600 zł/t, pak. po 30 kg w cenie 570,- zł/t, brykiet torfowy 530 zł/t big bag lub pak. po 630 zł/t, w sprzedaży - PELLET Tel. 511 150 074, 513 080 668
- **Tani** opał - grube zrzyny tartaczne w wiązkach: bukowe 110 zł/mp, dębowe 90 zł/mp, sosna 80 zł/mp. Możliwość pocięcia i dowozu Tel. 511 150 074, 513 080 668
- **Tani** opał - drewno kominkowe, gotowe do palenia - buk, dąb, grab 180,- zł/mp, brzoza, olcha, lipa 160,- zł/mp, sosna 130,- zł/mp Klepka „parkietowa" 110,- zł/mp Tel. 511 150 074 , 513 080 668
- **Sprzedam** kożuch kolor ecri, na 164 cm wzrostu, stan idealny. Tanio Tel. 882-232-880
- **Sprzedam** jesion, dąb w okrągłym stanie Tel. 889-776-930
- **Drewno** opałowe: sosna, brzoza, buk, dąb, grab. Szybka realizacja Tel. 694-226-475
- **Sprzedam** uniwersalną obrabiarkę do drewna. W zestawie: strugarka, wyrówniarka, grubościówka, pilarka, frezarka, wiertarka, szlifierka, tokarka Tel. 602-660-535
- **Sprzedaż** miodów w słoikach i wiadrach 15 kg Tel. 600-829-901

ROLNICZE

- **Sprzedam wóz kompletny do ciągnika, ciągnik rolniczy C-360, przyczepę 3,5 tony wywrotka Tel. 577-775-093**

- **Kupię** lub wymienię stare deski na nowe (starą stodołę, dom, oborę, budynek gospodarczy przeznaczony do rozbiórki) Tel. 696-969-122

REKLAMA

REKLAMA

eprasa.pl 28420d7ced

Ogłoszenie drobne przez sms: **Wyślij SMS pod numer 75068** o treści: **TC.NOWA.tresc_smsa**

Cena ogłoszenia: 6,15 zł brutto

- **Sprzedam tunel metalowy, nie używany. Tanio Tel. 888-217-175**
- **Sprzedam** wał główny z panewkami do ciągnika C-360, cena do uzgodnienia Tel. (84) 685-78-95, 785-341-107 (dzwonić w godz. wieczornych)
- **Sprzedam** przyczepę 3,5 t, dwie opony 3800zł., brony 3-ki, pługi 3-ki po 900zł., sieczkarnia toporowa i śrutownikiem z silnikiem po 800zł., równarko - frezarkę 3500zł. Tel. 785-341-107, 81-561-07-87
- **Sprzedam przyczepę 3,5 tony z dokumentami plus 2 opony, c. 3500 zł. Pługi 5 c. 950 zł, pługi 3 c. 700 zł, brony c. 900 zł, śrutowniki po 850 zł, sieczkarnię toporową c.600 zł, spawarka c. 550 zł Tel. 785-341-107, 81 561-07-87**
- **Sprzedam** równarko-frezarkę c. 3300 zł, dmuchawa z silnikiem 11 kW c. 4000 zł, roztrząsacz 1-osiowy c. 2500 zł Tel. 785-341-107, 81 561-07-87
- **Sprzedam** siano w kostkach, cena 5 zł/szt., 14-18 kg, kultywator Grudziądz szer. 2,1 m, cena 1200 zł Tel. 602-866-762
- **Sprzedam** siano 1000 kostek i wagę inwentarzową 1500 kg. Okolice Biłgoraja Tel. 693-941-333
- **Sprzedam** pszenicę jara i jęczmień Tel. 664-056-072
- **Sprzedam** owies 55 zł/metr Tel. 515-082-441
- **Sprzedam** tura do C-330 i pługi 4-skibowe Tel. 784-943-619
- **Kupię** wóz drewniany konny tzw. żelaźniak Tel. 602-127-870
- **Sprzedam:** rozrzutnik obornika 2-osiowy, opony rożnej wielkości, silnik elektryczny 7,5 kW i 3 kW, przekładnia do rozrzutnika, podbierak do gryki, siano w kostkach Tel. 660-304-500
- **Sprzedam** tunel foliowy 9/5, kantówkę deski 3,2 Tel. 787-265-151
- **Sprzedam** brony, kultywator, młynek do zboża, silnik 5,5 kW, deski ok. 5 m długości, różnej grubości Tel. 607-511-099
- **Sprzedam** glebogryzarkę i kosiarkę rotacyjną 165 cm Tel. 507-370-470

NAUKA

- **Korepetycje** z matematyki i fizyki dla uczniów szkoły podstawowej, gimnazjum,liceum i pierwszych lat studiów politechnicznych. Z dojazdem do domu ucznia lub korepetycje online Tel. 533 087 039
- **Udzielam** korepetycji online przez Skype za pomocą nowoczesnej platformy z języka rosyjskiego i ukraińskiego na wszystkich poziomach łącznie ze egzaminami na certyfikaty Tel. 533 087 039

MATRYMONIALNE

- **Wspomogę** dyskretną panią za dotrzymanie towarzystwa, normalnej budowy, do 55 lat Tel. 518-459-657
- **Poznam** i zasponsoruję kobietę z większym biuścikiem na małe co nieco. Odezwij się a na pewno się dogadamy Tel. 736-136-741

PATRONAT MEDIALNY

REKLAMA

USŁUGI KOMINIARSKIE
CZYSZCZENIE KOMINÓW PIECÓW KAFLOWYCH CZOPUCHÓW
UDRAŻNIANIE KANAŁÓW WENTYLACYJNYCH
tel. 797 232 918

Konstrukcje drewniane
• Taras drewniany, kompozytowy
• Wiata • Zadaszenie • Pergola
• Altana • Elewacja
tel. 504 195 361

ZP.H-U PELEX
Produkcja i dystrybucja pelletu i zoopelletu
Rogale 37A, Majdan Stary | tel. 881 468 158

Meble na wymiar
www.pasja-mebel.pl
meble kuchenne | szafy | meble łazienkowe | meble z drewna
ul. Łąkowa 23, Biłgoraj • tel. 790 884 028

NAPRAWA ROZRUSZNIKÓW ALTERNATORÓW wszystkich typów
tel. 601 734 150
ul. Skłodowskiej-Curie 37

NOWOCZESNE DOCIEPLENIA METODĄ WDMUCHIWANIA CELULOLZY
Stropodachy, poddasza, skosy, sciany i inne trudno dostępne miejsca
tel. 725 714 395

REMONTY WYKOŃCZENIA
➡ malowanie
➡ szpachlowanie
➡ zabudowy karton-gips
785 476 022

USŁUGI DŹWIGOWE
35 TON, 10 TON, 18 TON
USŁUGI PODNOSNIKIEM KOSZOWYM do 500kg, wysokość 26m
504 096 450
84 686 75 32

HOUSE-BUD
usługi budowlane
stawianie domów jednorodzinnych
elewacje • zbrojenia • szalunki
577 626 808

PHU "PERY"
Kolonia Sól 91
tel. 513 108 997
USŁUGI
-koparką, ładowarką
-samochodem ciężarowym
-sprzedaż piasku i ziemi
-wywóz ziemi
-korytowanie pod kostkę
-wykopy (np. stawów)

SKUP ZWIERZĄT RZEŹNYCH
KROWY, JAŁÓWKI, BUHAJE, KONIE
KONKURENCYJNE CENY
ODBIÓR Z GOSPODARSTWA ROLNIKA
668 175 526

KURSY SZKOLENIA USŁUGI BHP
OSK WUBEX
84 686 14 01

BRYKIET OPAŁOWY DĘBOWY, BUKOWY
TANIO
PROMOCJA
606 413 413

docieplenia
elewacje
remonty
tanio i solidnie
609 964 424

autoryzowany glazurnik
malowanie pomieszczeń
tynki dekoracyjne
gładzie na mokro i sucho
sufity podwieszane
układanie płytek
układanie paneli
montaż okien i drzwi
malowanie elewacji
zabudowa poddaszy
domospec usługi remontowe
793 678 949
domospec.pl
remont@domospec.pl

Wynajem koparki
wykopy, fundamenty odwodnienia, przyłącza, drenacja pól, przebicie pod szosą i chodnikami.
Wywrotka 3,5 tony.
Biłgoraj, ul. Komorowskiego 2, tel. 501 310 955, 608 607 945

OGŁOSZENIE

Ogłoszenie drobne

KUPON OGŁOSZENIOWY Z NR **7**

WPISZ TREŚĆ OGŁOSZENIA DROBNEGO

Nieruchomości	☐ POSIADAM DO WYNAJĘCIA
	☐ POSZUKUJĘ DO WYNAJĘCIA
	☐ KUPIĘ NIERUCHOMOŚĆ
	☐ SPRZEDAM NIERUCHOMOŚĆ
Motoryzacyjne	☐ ZAMIENIĘ
	☐ KUPIĘ POJAZD
	☐ SPRZEDAM POJAZD
	☐ ZAMIENIĘ
	☐ CZĘŚCI
Praca	☐ DAM PRACĘ
	☐ SZUKAM PRACY
Biznes	☐ BUDOWNICTWO
	☐ TRANSPORT
	☐ TURYSTYKA
	☐ FIRMA
Usługi	☐ OFERUJĘ
	☐ ZLECĘ
Rzeczy używane	☐ SPRZEDAM
	☐ KUPIĘ
	☐ ZAMIENIĘ
	☐ INNE
Różne	☐ RÓŻNE
	☐ ROLNICZE
	☐ NAUKA
	☐ ZWIERZĘTA
	☐ MATRYMONIALNE
	☐ ŚLUBY - WESELA

Kupon umożliwia bezpłatną emisję ogłoszenia w kolejnym wydaniu gazety.

Dostarczając ten kupon do redakcji NOWej Gazety Biłgorajskiej, oświadczam, że wyrażam zgodę na przetwarzanie danych osobowych/kontaktowych w celu publikacji tego ogłoszenia. Akceptuję również regulamin dot. przetwarzania danych osobowych, który zamieszczony jest na portalu www.gazetabilgoraj.pl.

eprasa.pl 28420d7ced

Ogłoszenie drobne przez sms: **Wyślij SMS pod numer 75068** o treści: **TC.NOWA.tresc_smsa**
Cena ogłoszenia: 6,15 zł brutto

Przyjdź na konferencję i zacznij pozyskiwać fundusze unijne

Programy pomocowe przygotowane przez rząd oraz dostępne w ramach różnego rodzaju projektów unijnych skierowane do przedsiębiorców, rolników oraz osób fizycznych stwarzają szansę na podjęcie lub rozwój działalności gospodarczej, dofinansowanie gospodarstw rolnych, a także zainwestowanie w rozwiązania proekologiczne w budynkach mieszkalnych. W celu zapoznania mieszkańców powiatu biłgorajskiego z możliwościami, jakie niosą ze sobą fundusze unijne, firma WK Consulting zaprasza na konferencję w niedzielę 23 lutego.

Warto skorzystać z możliwości dofinansowania, tym bardziej że po spełnieniu warunków programu pomocowego możemy otrzymać spory zastrzyk bezzwrotnej pomocy finansowej. Przed skorzystaniem z danego programu warto uzbroić się w wiedzę na temat jego warunków i dostępności. Pozyskaniu takiej wiedzy służyć ma organizowana przez firmę doradczą WK Consulting konferencja informacyjna nt. „Dotacje rządowe i unijne w roku 2020".

Konferencja skierowana jest do osób zainteresowanych pozyskaniem dotacji i innych form zewnętrznego wsparcia finansowego ze strony instytucji/organów rządowych oraz ze środków unijnych. Organizatorzy konferencji kierują ją szczególnie do rolników oraz osób zamierzających podjąć własną działalność gospodarczą, a także do właścicieli budynków mieszkalnych zainteresowanych pozyskaniem wsparcia w zakresie termomodernizacji budynków mieszkalnych czy też odnawialnych źródeł energii. Pracownicy firmy WK Consulting przekażą uczestnikom konferencji niezbędną wiedzą i odpowiedzą na wszystkie pytania w tym zakresie. Podczas konferencji zostanie też uruchomiony punkt konsultacyjny dla wszystkich zainteresowanych środkami finansowymi dostępnymi w ramach rządowych programów „Czyste powietrze" i „Mój prąd".

– *Ta cenna inicjatywa pozwoli przygotować uczestników konferencji do podjęcia działań w zakresie pozyskania środków finansowych dostępnych w ramach programów pomocowych, na pewno wpłynie też na wzrost świadomości mieszkańców w zakresie dostępności tych programów* – mówi Wioleta Kryń, właścicielka firmy WK Consulting. Warto więc przyjść, posłuchać i dowiedzieć się, że programy te, to konkretne wsparcie dla każdego z nas. Dlaczego wobec tego z nich nie skorzystać?Wszyscy zainteresowani uczestnictwem powinni wcześniej zgłosić ten zamiar pod nr tel. 885 395 555 lub e-mailowo: wkbiurobilgoraj@gmail.com do 19 lutego br.

Spotkanie zorganizowane zostanie w Centrum Turystyki Wiejskiej „Alicja" w Glinach (gm. Księżpol) w niedzielę 23 lutego br. Początek konferencji o godzinie 13.00. Udział bezpłatny.

Red.

REKLAMA

INFORMACJA

REDAKCJA

ADRES REDAKCJI: ul. M. Konopnickiej 11 (obok bazy PKS), 23-400 Biłgoraj, tel./fax 84 686 11 00, email: nowa@gazetabilgoraj.pl
WYDAWCA: NOWA Sp. z o.o., 23-400 Biłgoraj, ul. Marii Konopnickiej 11
DRUKARNIA: Agora SA, ul. Daniszewska 27, 03-230 Warszawa
BIURO REKLAM I OGŁOSZEŃ: Katarzyna Kitaj, Agnieszka Świst

REDAKTOR NACZELNA: Natalia Kyc
REDAKTOR WYDANIA: Ewa Zajmała
DZIENNIKARZE: Dominika Oleszek, Michał Kuliński, Justyna Przeszło
FELIETONY: Jan Kowal
REGIONALISTA: Kazimierz Szubiak
KOREKTA WIADOMOŚCI: Maria Szado
GRAFIK: Cezary Skromak

Redakcja zastrzega sobie prawo do skracania i redagowania niezamówionych tekstów, listów, pism i informacji. Materiałów niezamówionych redakcja nie zwraca. Za treść reklam, ogłoszeń, listów i polemik, jak również za treść dodatku telewizyjnego, redakcja nie ponosi odpowiedzialności. Wzory reklam i innych projektów graficznych wykorzystywanych w gazecie są chronione prawem autorskim. Tekstów anonimowych nie publikujemy.

REKLAMA

eprasa.pl 28420d7ced

Z MIASTA BIŁGORAJ Społeczność

BIŁGORAJ

Ogólnopolski Dzień Transplantacji

26 stycznia obchodzony jest w Polsce Dzień Transplantacji. Upamiętnia on pierwszy udany przeszczep nerki w Polsce sprzed 51 lat. Rocznie wykonywanych jest 1000 przeszczepów nerki. Narządy jednego zmarłego dawcy dają szansę uratowania kilku istnień.

31 stycznia w Samodzielnym Publicznym Szpitalu Wojewódzkim im. Papieża Jana Pawła II w Zamościu odbyło się spotkanie propagujące transplantologię. Wzięli w nim udział uczniowie klasy 1ep Zespołu Szkół Budowlanych i Ogólnokształcących w Biłgoraju. Wyjazd uczniów zorganizowała B. Ulanowska.

W ramach programu przewidziano spotkanie z osobami po transplantacjach. Ci ludzie żyją, bo dostali serce, nerkę, trzustkę, wątrobę... cząstkę kogoś. To dar, który nie ma ceny. Dziękowali za nowe życie. Podczas tego spotkania miała miejsce prezentacja plakatów promujących transplantacje. Uczniowie mogli też obejrzeć film zrealizowany przez uczniów Bursy nr 1 w Zamościu „Tak, dla transplantacji".

W październiku ubiegłego roku Ministerstwo Zdrowia zainaugurowało kampanię edukacyjno-informacyjną „Solidarnie dla transplantacji". Kampania potrwa do końca 2020 r. Ma na celu upowszechnienie w społeczeństwie wiedzy na temat medycyny transplantacyjnej. Ma również zachęcić Polaków do publicznego deklarowania swojej woli w kwestii dawstwa narządów oraz zainteresować ich potencjalnym dawstwem szpiku kostnego.

Na spotkaniu w zamojskim szpitalu przedstawiono również założenia kampanii „Solidarnie dla transplantacji", która ma upowszechniać wiedzę i poparcie społeczne dla dawstwa narządów. Kampania przewidziała dla przybyłych uczniów z Biłgoraja także dwie wystawy multimedialne znajdujące się na parterze szpitala. Jedna z nich prezentowała historię osiągnięć polskiej transplantologii, natomiast druga przybliżyła samą ideę dawstwa narządów.

J.P.

REKLAMA

KRZYŻÓWKA OD COUNTRY PIZZERIA • RESTAURACJA nr 7

Prawidłowe rozwiązanie krzyżówki z ostatniego numeru: **CZEGO NIE MASZ, NIE OBIECUJ**
Wśród nadesłanych rozwiązań wylosowaliśmy kupon, który nadesłał/a: **PAWEŁ ŚWITA**
Gratulujemy i zapraszamy po odbiór zaproszenia.

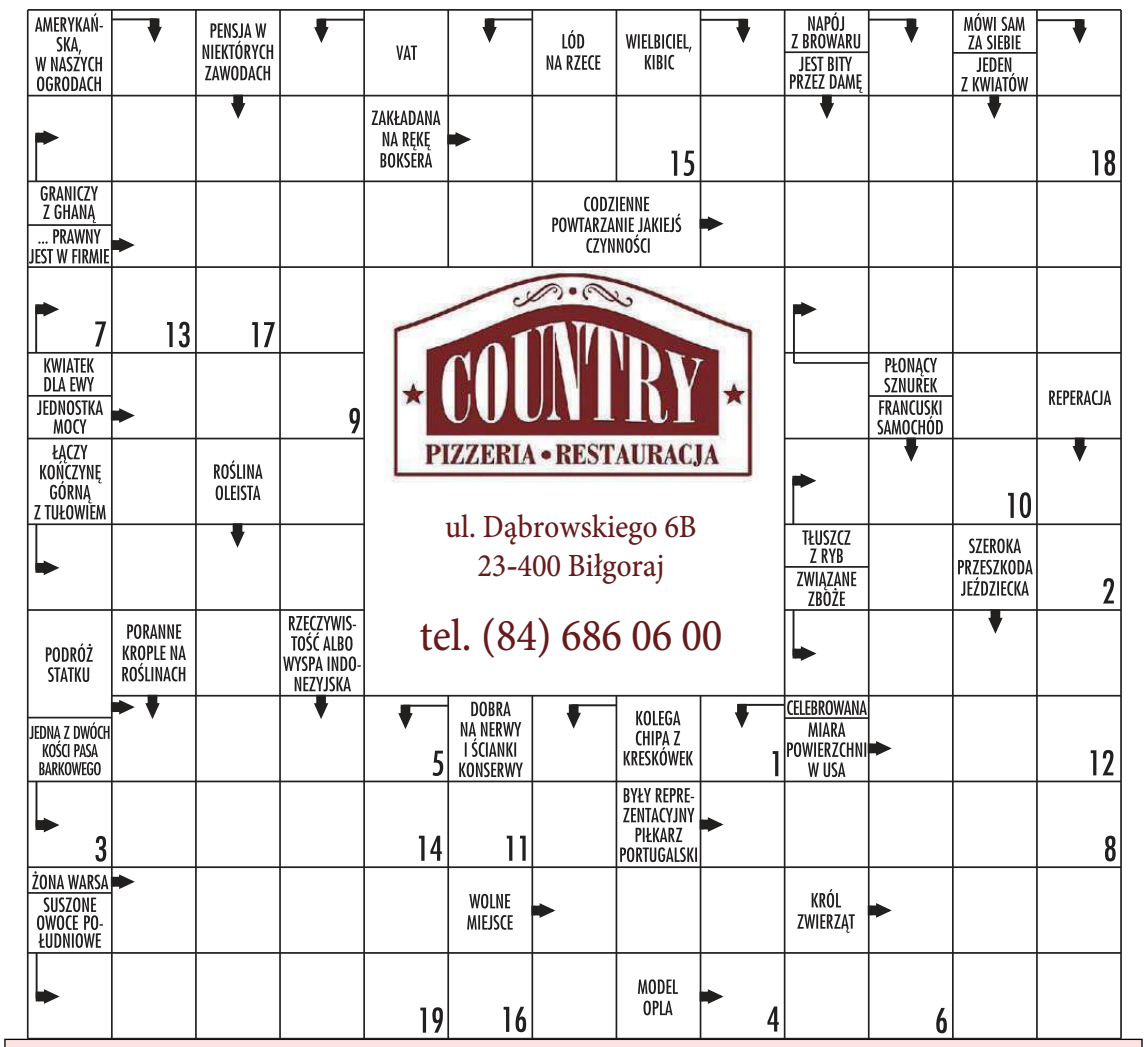

1	2	3	4	5	6	7	8	9	10	,	11	12	13	14	15	16	17	18	19

Imię:..... Nazwisko: ..... **Telefon:** ..... **nr 7**

Rozwiązanie z wyciętym i wypełnionym kuponem prosimy nadsyłać na adres redakcji: **NOWa Gazeta Biłgorajska, ul. M. Konopnickiej 11, 23-400 Biłgoraj** w terminie do 7 dni od daty wydania gazety. Autora wylosowanego kuponu zaprosimy wraz z osobą towarzyszącą na **elegancki poczęstunek u fundatora nagrody**! Na rozwiązania czekamy do ukazania się następnego numeru NOWej Gazety Biłgorajskiej. **UWAGA! Nagrodę - kupon, można odebrać do 14 dni od dnia zamieszczenia ogłoszenia o zwycięzcy!**

eprasa.pl 28420d7ced