sloworegionu.pl

Słowo Regionu

ISSN 1508-7603 nr 20 (1059) rok XXIs niezależny tygodnik lokalny 2-8 czerwca 2021 r. cena 3,00 zł (w tym 5%VAT)

Borów • Kondratowice • Przeworno • Strzelin • Wiązów • Ziębice

już otwarte
Perłowa SALA BANKIETOWA
Miejsce na Twoją imprezę
ul. Mickiewicza 1
Strzelin (obok Biesiadowa)
tel. 530 349 349

Mniej worków dla mieszkańców

Zmiany w systemie gospodarowania odpadami niemal zawsze budzą wątpliwości. Gmina Strzelin postanowiła wprowadzić kilka nowych rozwiązań, które już spotkały się z falą ostrych komentarzy. Jakie obawy mieli radni?

s.10

Znęcał się nad swoją matką

W sobotę, 22 maja, policjanci zatrzymali 45-latka, mieszkańca powiatu strzelińskiego. Ten znęcał się psychicznie i fizycznie nad matką.

s.2

Osiem postaci na ulicach miasta

s.11

Wielka przeprowadzka

Jedną z większych firm w naszym powiecie jest Marten sp. z o.o z Kondratowic. Zupełnie niedawno zapadła decyzja o przeniesieniu firmy w inne miejsce. O argumentach przemawiających za nową lokalizacją rozmawialiśmy z prezesem Markiem Pindlem.

s.6

Jak to władza w dzieciństwie się bawiła...

DZIŚ ZNANI I SZANOWANI, ALE KIEDYŚ POTRAFILI NAROZRABIAĆ...

Dzień Dziecka jest okazją, by życie znanych osób pokazać właśnie z perspektywy ich dzieciństwa. Czy wiecie, że są tacy, co na tacę w kościele rzucali takie rzeczy, że z ambony śledztwo przeprowadził sam proboszcz? Albo że pewna dziewczynka z gminy Borów tak uciekała przed stróżem, że porozdzierała nie tylko rajtuzy... Albo znacie takich, co przed szczególną nauczycielką potrafili wkopać własną mamę? A czy wiecie, co łączy kogoś bardzo znanego z biegami, świnią i to w centrum Strzelina? Byli też telegrafiści, co za kumpla namową wpadkę zaliczyli i tacy, co potrafili się zgubić, stawiając na nogi całą rodzinę. Były też historie mrożące krew w żyłach, jak choćby ta, gdzie nasza 7-letnia bohaterka sama jechała fadromą wprost do wieczności...

s.24

Jak rodzić, to rodzinnie?

Obecność lekarza i położnej, to w czasie porodu norma. Poród rodzinny, to wsparcie przyszłej matki przez np. ojca. Czy w Strzelinie również?

s.15

To byłby wstyd na całą Polskę

Rada Powiatu Strzelińskiego stoi na krawędzi przepaści. Co teraz? Przed radnymi jest wybór. Albo podążać w dotychczasowym kierunku, albo zrobić krok do tyłu. O sytuacji w powiatowym samorządzie rozmawialiśmy ze starostą Anną Horodyską.

s.7

Ruszył ostatni etap remontu zbiornika zalewowego

Z niemałym opóźnieniem ze względu na przedłużającą się procedurę przetargową w ubiegłym tygodniu ruszył ostatni etap remontu zbiornika zalewowego w Przewornie. Po uszczelnieniu tamy przyszedł czas na urządzenia zrzutowe zapory, czyli tzw. wieżę.

s.6

Strażacy obchodzili swoje święto

W miniony piątek na placu przed remizą Komendy Powiatowej Państwowej Straży Pożarnej w Strzelinie odbyły się obchody Święta Strażaka. W tym dniu wielu z nich otrzymało odznaczenia i ważne awanse. Kto to był?

s.29

PRACA
DIAGNOSTIC-CAR
ZATRUDNIMY
MECHANIKA
SAMOCHODOWEGO
MOŻE BYĆ BEZ DOŚWIADCZENIA
Strzelin - ul. Fabryczna 29
Za Netto, teren byłej fabryki mebli
Tel. 784 090 773

Nowo otwarty
SKUP ZŁOMU
skup kabli
Oławska 49 - Strzelin
(obok Osadkowskiego)
Tel: 509-734-083
Możliwy transport

Z. Kawończyk
BRUKARSTWO
Profesjonalne
układanie
KOSTKI
tel. 600 573 287
WŁASNA PRODUKCJA
20 lat doświadczenia
granitowej i betonowej

9 771508 760901 20

eprasa.pl 28c0ed9f6f

Przemoc w rodzinie nie jest sprawą prywatną

Znęcał się nad swoją matką

POWIAT

W sobotę, 22 maja, policjanci zatrzymali 45-latka, mieszkańca powiatu strzelińskiego. Ten znęcał się psychicznie i fizycznie nad matką.

45-latek znęcał się psychicznie i fizycznie nad matką

Jak ustalono, mężczyzna podczas licznych awantur domowych stosował przemoc, m.in. wyzywał, ubliżał oraz wypędzał swoją matkę z wspólnie zajmowanego domu. Na tej podstawie mieszkaniec powiatu strzelińskiego został zatrzymany przez mundurowych i trafił do policyjnego aresztu. Zebrany przez dochodzeniowców materiał dowodowy pozwolił na przedstawienie podejrzanemu zarzutu psychicznego i fizycznego znęcania się nad rodzicami. 24 maja prokurator przychylił się do wniosku funkcjonariuszy i zdecydował o zastosowaniu wobec 45-latka środków zapobiegawczych w postaci policyjnego dozoru, zobowiązując go do stawiennictwa w wyznaczone dni w jednostce policji oraz nakazu opuszczenia wspólnie zajmowanego miejsca zamieszkania. Za to przestępstwo mężczyźnie grozi kara do 5 lat pozbawienia wolności.

Policjanci apelują

- *Przemoc w rodzinie nie jest sprawą prywatną* – wyjaśnia rzecznik prasowy KPP Strzelin, mł. asp. Łukasz Porębski. - *Jest przestępstwem ściganym przez prawo. Bicie,popychanie, ubliżanie i krzywdzenie osób bliskich jest przestępstwem takim samym, jak przemoc wobec obcych. Przemoc domowa z reguły nie jest incydentem jednorazowym. Jeżeli wobec sprawcy nie podejmie się natychmiastowych, stanowczych działań to przemoc się powtórzy. Powiadom! Jeżeli wiesz, że osobie z twojego otoczenia dzieje się krzywda, nie czekaj!*

(IW)

Kłęby dymu zza hurtowni spożywczej

STRZELIN

W piątek, 28 maja, ok. godz. 10:30 policjanci patrolówki zostali skierowani na ul. gen. Leopolda Okulickiego w Strzelinie. - *Według otrzymanego zgłoszenia, „zza hurtowni spożywczej wydobywają się kłęby dymu – może to być pożar”* - informuje mł. asp. Łukasz Porębski, oficer prasowy Komendy Powiatowej Policji w Strzelinie. - *Przybyli na miejsce funkcjonariusze w obecności strażaków Jednostki Ratowniczo - Gaśniczej Komendy Powiatowej Państwowej Straży Pożarnej wykonali niezbędne czynności, w trakcie których ustalili, że opisywane w zgłoszeniu kłęby dymu wydobywały się z pobliskiego komina. Na miejscu nie stwierdzono zagrożenia dla życia i zdrowia (interwencja niepotwierdzona).*

Według otrzymanego zgłoszenia zza hurtowni spożywczej miały wydobywać się kłęby dymu. Foto: AP

(IW)

Wspólne działania policji i straży ochrony kolei

STRZELIN

W poniedziałek, 17 maja, odbyły się wspólne działania z udziałem policjantów Komendy Powiatowej Policji w Strzelinie i funkcjonariuszy Straży Ochrony Kolei. Podczas wykonywania czynności w powiecie strzelińskim wspólny patrol dokonał:

- kontroli szlaków kolejowych w punktach newralgicznych, gdzie może dojść do kradzieży urządzeń sterowania ruchem kolejowym,
- kontroli stacji kolejowych celem niedopuszczenia do zakłóceń ładu i porządku publicznego,
- działania w zakresie zapobiegania kradzieży na szkodę podróżnych,
- kontroli punków skupu złomu na terenie Strzelina celem ujawnienia przedmiotów pochodzących z kradzieży

(IW)

Funkcjonariusze kontrolowali m.in. punkty skupu złomu. Foto: AP

lek. med.
Paweł Jasionowicz
specjalista
KARDIOLOG
·Konsultacje
·EKG ·USG serca
· Holter EKG i RR
PRZYCHODNIA EMA-MED
Strzelin, Gęsiniec
ul. Sosnowa 4 (boczna Staromiejskiej)
tel. rejestracji: 695 683 144

Jechał wężykiem i niech chciał się zatrzymać

GMINA WIĄZÓW

We wtorek, 25 maja, policjanci drogówki prowadzili wzmożone kontrole w powiecie strzelińskim. Podczas czynności służbowych około godziny 18:00 w Miechowicach Oławskich w gm. Wiązów dostrzegli samochód osobowy marki Opel. Kierujący nie był w stanie zachować prostego toru jazdy i nie zwracał uwagi na sygnały błyskowe oraz dźwiękowe „zachęcające” go do zatrzymania. Kontynuował jazdę, zatrzymując się dopiero w pobliskiej miejscowości. Badanie urządzeniem przenośnym kierującego 30-latka (mieszkaniec powiatu strzelińskiego) potwierdziło zawartość 1,0 promila alkoholu w wydychanym powietrzu. Za swoje nieodpowiedzialne postępowanie mężczyzna odpowie przed sądem. W myśl art. 178a § 1 Kodeksu Karnego grozi mu kara grzywny, ograniczenia wolności albo pozbawienia wolności do lat 2.

- *Policja informuje, że osoby decydujące się na wsiadanie „za kółko” pod wpływem alkoholu niewątpliwie wykazują się brakiem rozsądku i dużą lekkomyślnością* – tłumaczy mł. asp. Łukasz Porębski, oficer prasowy Komendy Powiatowej Policji w Strzelinie. - *Dlatego nie ma i nie będzie przyzwolenia na lekceważenie przepisów i narażanie na niebezpieczeństwo siebie oraz innych osób. Apelujemy do osób, które widzą pijanego kierowcę, aby jak najszybciej powiadomiły policję. W ten sposób mogą uratować czyjeś zdrowie lub życie. Bierna postawa osób bliskich i współpasażerów, którzy nie reagują w sytuacji, gdy nietrzeźwy wsiada za kierownicę, wyraża jawne przyzwolenie na taką jazdę. Tym samym osoby te stają się współodpowiedzialne za zagrożenie, jakie dla bezpieczeństwa na drodze stanowi pijany kierowca* – kończy mł. asp. Łukasz Porębski.

(IW)

Nieodpowiedzialne zachowanie 26-latki

BIAŁOBRZEZIE

W czwartek, 27 maja, funkcjonariusze Ogniwa Ruchu Drogowego prowadzili wzmożone kontrole drogowe na terenie powiatu strzelińskiego. Szczególnie skupili się na odcinku drogi krajowej K – 39. W trakcie czynności kilka minut po godzinie 21:00 w Białobrzeziu w gm. Kondratowice policjanci drogówki zatrzymali do kontroli drogowej samochód osobowy marki Volkswagen. Za kierownicą auta siedziała 26-letnia mieszkanka powiatu strzelińskiego, a sprawdzenie w policyjnych systemach wykazało, że kobieta ma aktywny zakaz prowadzenia pojazdów mechanicznych. Teraz za swoje nieodpowiedzialne zachowanie kobieta odpowie przed sądem.

(IW)

Dyżury aptek

Strzelin

Od 1 do 6 czerwca dyżur pełni „Inter Apteka” ul. Piłsudskiego 26. Od 7 do 13 czerwca dyżur będzie pełnić apteka „Kalina” ul. Bolka I Świdnickiego 8.

Ziębice

Od 31 maja do 7 czerwca dyżur pełni apteka „Pod Orłem” ul. Rynek 33. Od 7 do 14 czerwca dyżur będzie pełnić apteka „Dbam o Zdrowie” ul. Kolejowa 24.

Przerwy w dostawach prądu:

Brak planowych wyłączeń prądu

eprasa.pl 28c0ed9f6f

Wystrzeliła opona w ciągniku siodłowym

AUTOSTRADA A4

Policjanci ustalili, że na wskazanym odcinku drogi wystrzeliła opona w ciągniku siodłowym, który zatrzymał się na pasie, powodując 3-kilometrowy korek.
Foto: MM

W czwartek, 27 maja, około godziny 9:50 patrol został zadysponowany do obsługi zdarzenia na 192 km autostrady A4 kierunek Katowice. Przybyli na miejsce policjanci ustalili, że na wskazanym odcinku drogi nastąpił wystrzał opony w ciągniku siodłowym, który zatrzymał się na pasie ruchu, powodując utrudnienia w ruchu. W związku ze zdarzeniem patrol dokonał zabezpieczenia miejsca celem niedopuszczenia do powstania wypadku drogowego, w tym popełniania przez kierujących wykroczeń w ruchu drogowym.

(IW)

A gdzie tatuś lub mamusia?

STRZELIN

Na zdjęciu obok widać wózek, który zwrócił naszą uwagę. Pojazd jest „zaparkowany" w obrębie nieczynnej restauracji „Sezam" w Strzelinie. Gdyby lokal był czynny, to można by przypuszczać, że zarówno dziecko, jak i opiekunowie przebywają w środku. Pora była obiadowa, więc nic dziwnego w tym, że rodzina posila się w środku. Lokal jest jednak zamknięty, a po chwili zauważyliśmy puszkę piwa w koszyku pod wózkiem. Czyżby opiekun „przedawkował", ostatniego piwa nie wypił i zapomniał o dziecku?

Po przyjrzeniu się pojazdowi z bliska z ulgą przyjęliśmy, że w wózku nie ma dziecka. I co może jeszcze ważniejsze, nic nie wskazywało, że ostatnimi czasu jakiś bobas był nim przewożony. Rozwiązana została również zagadka puszki piwa… Była pusta.

(JS)

Na całe szczęście w porzuconym wózku nie było dziecka

Policjanci wyczuli woń alkoholu

POWIAT

Nietrzeźwi rowerzyści to istna plaga na naszych drogach. Dosłownie nie ma dni, aby policjanci nie zatrzymali przynajmniej jednej osoby po tzw. spożyciu.

W niedzielę, 23 maja, w Borowie funkcjonariusze ruchu drogowego zatrzymali do kontroli rowerzystę. W toku prowadzonych czynności od 52-letniego mężczyzny wyczuli woń alkoholu. Badanie potwierdziło zawartość ponad 0,5 promila. W tym samym dniu w Strzelinie na ul. Wrocławskiej policjanci zatrzymali do kontroli innego miłośnika jednośladów napędzanych mięśniami. 32-letni mężczyzna miał 1,5 promila alkoholu w wydychanym powietrzu.

Również 23 maja, ale tym razem w Księginicach Wielkich w gm. Kondratowice, funkcjonariusze ruchu drogowego zatrzymali 44-latka, który jechał rowerem. Miał ponad 1 promil w wydychanym powietrzu.

27 maja w Księginicach Wielkich w ręce policji wpadł 45-letni rowerzysta z blisko 1,5 promilami. W tym samym dniu w Szczawinie zatrzymany został 52-latek na rowerze. Okazał się rekordzistą minionych dni. Miał blisko 2,5 promila.

Bezpośrednio po wykonanych czynnościach rowerzyści zostali zwolnieni.

(IW)

eprasa.pl 28c0ed9f6f

Ważne, że samochód został zaparkowany i nic więcej

Parkowanie, czyli blokowanie

STRZELIN

Można powiedzieć, że sami sobie utrudniamy życie. Bo przecież wystarczy wysiąść z samochodu, żeby zostać przechodniem. I co wtedy? Jak przejść chodnikiem, skoro inny „kierowca" postawił swój pojazd właśnie tutaj?

Jest kilka tematów, które systematycznie pojawiają się na naszych łamach. Nawet gdybyśmy chcieli zapomnieć o nich, to Czytelnicy nam przypomną. Tak właśnie jest z tzw. mistrzami parkowania, którzy swoją pomysłowością, a może bezmyślnością i lekceważeniem innych użytkowników drogi, potrafią zaskoczyć. Wystarczy zrobić kilka kroków, żeby znaleźć przykłady „mistrzowskiego parkowania". Na naszym facebookowym profilu znalazły się zdjęcia autorstwa pani Ewy, która w komentarzu nie kryła oburzenia. „Taka sytuacja (jak na zdjęciach obok -red.) zdarza się tutaj bardzo często. Chodnik przy Orlenie na ulicy Ząbkowickiej. Nie ma możliwości swobodnego przejścia, a już przejechanie wózkiem graniczy z cudem. Takie coś nie powinno mieć miejsca. Kto odpowiada za taką sytuację. Bardzo proszę o nagłośnienie sprawy, może ktoś w końcu zrobi z tym porządek" – napisała pani Ewa.

Trudno się nie zgodzić z opinią naszej Czytelniczki. Bo jak zachować spokój, kiedy nie możemy przejść chodnikiem, albo prowadząc dziecięcy wózek musimy zjeżdżać na jezdnię? Pytanie retoryczne, ale mimo wszystko, liczymy na refleksję ze strony kierowców.

Mała liczba miejsc do parkowania nie może być wytłumaczeniem dla kierowców. Zwłaszcza, że co roku ich przybywa.

O tym, jak policja może i zajmie się problemem piszemy w artykule obok.

Jacek Sobko

Zdjęcie przysłane nam przez panią Ewę. Foto: EP

Tak parkują „mistrzowie" kierownicy. Foto: AP

Sto złotych to najniższy wymiar kary za utrudnianie poruszania się pieszym

Będą wzmożone kontrole

STRZELIN

Jak długo jeszcze będziemy utrudniać sobie życie i dlaczego? Wystarczy przecież prawidłowo parkować samochody i problem sam się rozwiąże.

W innym miejscu tego wydania „Słowa Regionu" publikujemy zdjęcia nadesłane przez naszą Czytelniczkę. Widać na nich jak beztrosko i wbrew prawu swoje samochody parkuje część kierowców. A właśnie, jakie sankcje grożą tym kierowcom i jak do sprawy podchodzi strzelińska policja? O krótki wywiad na ten temat poprosiliśmy mł. asp. Łukasza Porębskiego, rzecznika prasowego KPP w Strzelinie.

Czytelnicy „Słowa Regionu" dzwonią do redakcji, przesyłają zdjęcia i proszą i interwencję. Chodzi o kierowców, którzy wbrew prawu parkują w niedozwolonych miejscach, w niedozwolony sposób.

- Do naszej komendy również docierają podobne informacje, głównie od mieszkańców powiatu. Problem jest znany, a policjanci pełniący służbę patrolową podejmują działania, żeby ukrócić ten proceder. Apelujemy do kierowców, żeby przestrzegali obowiązujących zasad zatrzymywania się, postoju i parkowania. Zachęcamy, aby każdy kierowca dokładnie sprawdził, czy w danym miejscu można parkować. Mam tutaj na myśli oznakowanie pionowe (znaki drogowe) i poziome (oznakowania na nawierzchni drogi publicznej lub wewnętrznej np. parkingu). W przypadku parkowania na chodnikach, pamiętajmy, że obowiązuje przepis o pozostawieniu przechodniom nie mniej niż 1,5 m przestrzeni na swobodne poruszanie się. Niebezpieczne dla pieszych są samochody parkujące w obrębie przejść dla pieszych, tzw. pasów. Ograniczają one widoczność zarówno pieszemu wchodzącemu na pasy, jak również kierowcom zbliżającym się do przejścia. Z kolei samochody zaparkowane w obrębie skrzyżowania utrudniają innym użytkownikom drogi włączenie się do ruchu i bezpieczne korzystanie z drogi.

Jeżeli dobrze zrozumiałem, to nieprawidłowo zaparkowane samochody utrudniają życie pieszym i innym kierowcom?

- Tak i w związku z tym w najbliższych dniach kierowcy muszą liczyć się z intensywnymi działaniami Policji. Policjanci pełniący służbę będą zwracać szczególną uwagę m in. na nieprawidłowe parkowanie pojazdów w obrębie skrzyżowań, przejść dla pieszych, czy przystanków autobusowych. Jest to wykroczenie, które reguluje m.in. § 28 Prawa o Ruchu Drogowym. W przypadku ujawnienia wykroczenia kierowca może zostać ukarany przez policjanta grzywną od 100 zł. W przypadku kiedy kierowcy nie będzie w samochodzie, interweniujący policjanci będą dokumentować wykroczenie, sporządzając notatkę urzędową oraz dokumentację fotograficzną. Ponadto pod wycieraczką przedniej szyby będzie zostawione wezwanie, na podstawie którego kierowca będzie zobligowany do osobistego stawiennictwa w Komendzie Powiatowej Policji w Strzelinie przy ul. Wolności 15.

Rzecznik prasowy KPP Strzelin, mł. asp. Łukasz Porębski

W akcji wezmą udział patrole piesze i radiowozy

Nie sposób postawić policjanta przy każdym przejściu dla pieszych czy chodniku. To oczywiste, ale można powiedzieć, że kierowcy lekceważący prawo i innych użytkowników drogi, a zwłaszcza chodników, muszą liczyć się z konsekwencjami finansowymi. Parkowanie na chodniku lub za blisko przejścia dla pieszych może okazać się kosztowne.

- Tak, dlatego apeluję jeszcze raz do kierowców, żeby nie zapominali, że nie tylko oni poruszają się ulicami i chodnikami, a policjanci będą tego pilnować.

Dziękuję za rozmowę.

Jacek Sobko

Uderzyła, bo nie była ostrożna

STRZELIN

We wtorek, 25 maja, w Strzelinie na ul. Dzierżoniowskiej doszło do kolizji drogowej. Przybyły na miejsce patrol potwierdził zgłoszenie o zdarzeniu. W toku wykonywanych czynności mundurowi ustalili, że kierująca samochodem osobowym marki Volkswagen nie zachowała należytej ostrożności podczas włączania się do ruchu i uderzyła w prawidłowo jadący pojazd marki Skoda.

(IW)

eprasa.pl 28c0ed9f6f

strzelińskie
CENTRUM HANDLOWE
ul. Dzierżoniowska 16

SGB BANKOMAT GBS

POCZUJ MIĘTĘ

ŻYCIE JEST
zbyt krótkie
— ŻEBY JEŚĆ —
KIEPSKIE LODY

ul. Dzierżoniowska 16, Strzelin

znajdź nas na facebooku

eprasa.pl 28c0ed9f6f

Kolejne naprawy zbiornika pochłaniają kolejne miliony złotych...

Ruszył ostatni etap remontu zbiornika zalewowego

PRZEWORNO

Z niemałym opóźnieniem ze względu na przedłużającą się procedurę przetargową w ubiegłym tygodniu ruszył ostatni etap remontu zbiornika zalewowego w Przewornie. Po uszczelnieniu tamy przyszedł czas na urządzenia zrzutowe zapory, czyli tzw. wieżę.

Remont będzie kosztował około 8,7 mln złotych, czyli blisko 4 mln zł więcej niż pierwotnie zakładano. Plany zweryfikowała rzeczywistość, bowiem koszty prac i materiałów budowlanych znacznie wzrosły. Wykonawcą jest firm HZBUD sp. zo.o. z Zielonej Góry jako lider oraz HZBUDIVEST sp. z.o.o i Wspólnicy spółka komandytowa jako partner. Inwestorem zaś Państwowe Gospodarstwo Wodne „Wody Polskie" Regionalny Zarząd Gospodarki Wodnej we Wrocławiu.

Zakres prac będzie obejmował m.in.: demontaż wyposażenia komory zasuw, demontaż istniejących krat na wlocie do urządzeń upustowych, roboty rozbiórkowe konstrukcji żelbetowych, wzmocnienia gruntu pod blokiem urządzeń zrzutowych, wykonanie nowych konstrukcji żelbetowych. Wszystkie roboty budowlane zgodnie ze Specyfikacją Istotnych Warunków Zamówienia mają być wykonane do 31 maja 2022 roku. Tymczasem gwarancja na uszczelnienie tamy mija w sierpniu br. Co będzie, jeśli się okaże, że tama nadal przepuszcza wodę pod gruntem? O tym napiszemy w jednym z najbliższych wydań gazety. Zapytamy o to urzędników odpowiedzialnych za tę inwestycję, która początkowo miała kosztować niewiele ponad 14 mln zł. Kolejne naprawy zbiornika pochłaniają kolejne miliony złotych. W sumie nazbierało się do tej pory około 20 mln zł, a na horyzoncie kolejne 8,7 mln zł.

Przypomnijmy, zbiornik zalewowy w Przewornie oddano do użytku w sierpniu 2006 roku, czyli 15 lat temu. Oprócz funkcji retencyjnej ma pełnić też rekreacyjną.

(WOC)

W ubiegłym tygodniu ruszył ostatni etap remontu zbiornika zalewowego w Przewornie. Ustawione zostało już zaplecze socjalne

Kilkadziesiąt nowych miejsc pracy w Borku Strzelińskim

Wielka przeprowadzka

BOREK STRZELIŃSKI

Jedną z większych firm w naszym powiecie jest Marten sp. z o.o z Kondratowic. Zupełnie niedawno zapadła decyzja o przeniesieniu firmy w inne miejsce. O argumentach przemawiających za nową lokalizacją rozmawialiśmy z prezesem Markiem Pindlem.

Nasz rozmówca prowadzi działalność gospodarczą już od 21 lat. - *Firmę założyłem w 2000 roku i cały czas jesteśmy związani z powiatem strzelińskim* – powiedział Marek Pindel, prezes spółki Marten. - *Planujemy, że do końca września tego roku przeniesiemy całą produkcję z Kondratowic do Borka Strzelińskiego. W dotychczasowej lokalizacji jest nam po prostu ciasno. Rozważaliśmy ewentualność budowy zupełnie nowego zakładu, ale po zapoznaniu się z ofertą kupna terenu wraz z halami w Borku Strzelińskim zdecydowaliśmy się przenieść tutaj. Teren jest większy, większe są również hale, które możemy dostosować do wymogów naszej produkcji. Pozostała infrastruktura również nam odpowiada. Kolejnym argumentem przemawiającym za przeprowadzką jest bliskość autostrady. Nie bez znaczenia jest również atmosfera sprzyjająca inwestorom, jaka panuje w gminie Borów* – wyjaśnił prezes.

Marek Pindel (po prawej) w towarzystwie Marka Wilczyński, dyrektora finansowego i wójta Waldemara Grochowskiego, przed jedną z hal produkcyjnych

Firma Marten produkuje lekkie elementy z tworzyw sztucznych dla budownictwa. Są to zaczepy i uchwyty do przewodów elektrycznych, akcesoria wykorzystywane do glazury i systemy do poziomowania płytek ceramicznych z popularnymi „krzyżykami" łącznie. Katalog produktów Martena jest dużo większy, dlatego wymieniliśmy tylko kilka produktów. - *Można powiedzieć, że produkujemy drobne elementy, którymi nie zajmują się wielkie koncerny, choć w najbliższym czasie poszerzymy naszą ofertę o większe elementy. Maszyny do ich produkcji są już w drodze* – dodał nasz rozmówca. Przenosiny firmy do Borka Strzelińskiego otwierają przed Martenem nowe możliwości. - *Zamierzamy podwoić zatrudnienie w naszej firmie. Obecnie zatrudniamy ok. 50 pracowników, a w najbliższym czasie chcemy przyjąć do pracy drugie tyle osób. Zdaję sobie sprawę, że nie będzie to proste z uwagi na ograniczenia rynku pracy. Mam jednak nadzieję, że znajdziemy odpowiednich kandydatów i dojdziemy do porozumienia co do warunków pracy i wynagrodzenia* - zadeklarował prezes Pindel.

Nowe technologie coraz bardziej nowoczesne maszyny, to znak naszych czasów. - *Systematycznie unowocześniamy nasz park maszynowy, wdrażamy nowe technologie. Dopóki jednak nie przeniesiemy firmy do Borka Strzelińskiego, musimy jakoś sobie radzić. Część nowych wtryskarek ustawimy jeszcze w Kondratowicach pod prowizorycznym namiotem. Jest to rozwiązanie tymczasowe. Docelowo wszystkie maszyny trafią tutaj. Zapraszam za miesiąc na uroczyste otwarcie nowego zakładu* – usłyszeliśmy od naszego rozmówcy. Oczywiście, skorzystamy z zaproszenia, żeby później na łamach „Słowa Regionu" zdać relację z tego wydarzenia.

Jacek Sobko

eprasa.pl 28c0ed9f6f

Czy komisarz zapuka do drzwi starostwa i zastąpi radnych i starostę?

To byłby wstyd na całą Polskę...

POWIAT

Rada Powiatu Strzelińskiego stoi na krawędzi przepaści. Co teraz? Przed radnymi jest wybór. Albo podążać w dotychczasowym kierunku, albo zrobić krok do tyłu. O sytuacji w powiatowym samorządzie rozmawialiśmy ze starostą Anną Horodyską.

Kilku radnych złożyło wniosek o odwołanie Pani z funkcji starosty. W radzie brakło jednak większości, żeby pozbawić Panią funkcji. Z kolei Pani wniosek o uzupełnienie składu zarządu o radną Dorotę Put też przepadł. Trwa więc polityczny pat. Nie ma zarządu powiatu, radni nie mogą podejmować uchwał, bo nie ma kto składać tychże do biura rady. Czy widzi Pani jakieś wyjście z tej sytuacji?

- Rzeczywiście, po nieudanej próbie odwołania mnie z funkcji starosty i rezygnacji trzech członków zarządu powiatu, w tym wicestarosty, zarząd powiatu został sparaliżowany. A mówiąc wprost, zarządu powiatu strzelińskiego nie ma. W konsekwencji na sesje lub do prac w komisjach nie trafiają żadne projekty uchwał. Żeby powiat mógł normalnie funkcjonować, w najbliższym czasie trzeba podjąć co najmniej kilka ważnych uchwał. Nie będzie to możliwe, jeżeli nie uda się uzupełnić składu zarządu.

No właśnie, czy widzi Pani szansę na skompletowanie zarządu?

- Jako starosta i lider sześcioosobowej grupy radnych mam pełne prawo, żeby proponować innym radnym współpracę w ramach zarządu. Co też czynię. Wśród 17 radnych powiatowych nie ma liczniejszej grupy, klubu radnych, która miałaby swojego kandydata na starostę. Nie do przyjęcia jest dla mnie opcja, jaką mi proponowano, że sama mam zrezygnować z funkcji starosty, a później rozpoczną się rozmowy o tym, kto ma zostać starostą. W radzie nie ma większości, która mogłaby zgodnie z prawem odwołać mnie. Dlatego uważam, że mam pełne prawo do sprawowania funkcji i szukania rozwiązania politycznego klinczu, w jakim znalazła się rada. Oczywiście, rozmawiam z kilkoma potencjalnymi kandydatami do zasiadania w zarządzie powiatu. Jestem optymistką, bo wydaje mi się, że radni zrozumieli, że kiedy w starostwie pojawi się komisarz, to przegramy wszyscy. Powiat bez starosty, bez zarządu i bez rady, bo to nam cały czas grozi, to byłby wstyd na całą Polskę. Grożą nam również dalej idące konsekwencje. Co z kolejnymi wyborami do rady powiatu? Możliwy jest scenariusz, w którym wybory nie odbędą się w ustawowym terminie. Co wtedy? Poza tym, jeżeli okaże się, że komisarz w starostwie pojawi się, to nie będzie to z dnia na dzień. Jeżeli ktoś liczy, że za tydzień, czy nawet za miesiąc, zostanie komisarzem w naszym powiecie, to się myli. Zanim premier podejmie decyzję o zawieszeniu rady i zarządu dostaniemy czas na przedstawienie programu naprawczego, a tak naprawdę na opamiętanie się. Nic nie będzie działo się z dnia na dzień.

Porzućmy na chwilę rozważania dotyczące czarnego scenariusza, czyli zawieszenie zarządu powiatu i rady. Czy wypełnia Pani swoje zadania jako starosta?

- Tak. Starostwo funkcjonuje, interesanci są przyjmowani. W ustawowym terminie zwróciłam się do przewodniczącej rady, żeby uwzględniła w porządku obrad najbliższej sesji punkty dotyczące wyboru członków zarządu. W terminie skierowałam do zarządu raport o stanie powiatu.

Jest jednak kilka decyzji, które zarząd musi podjąć jak najszybciej. Mam na myśli decyzje dotyczące np. znalezienia środków na wkład własny kilku dużych projektów czy wyboru dyrektorów szkół.

- Na podstawie rozmów, jakie prowadzę z radnymi, i jakie radni prowadzą ze sobą, wnioskuję, że jest dużą szansa uzupełnienia składu zarządu już niebawem. A wtedy zajmiemy się dużym projektem edukacyjnym (wartości prawie 9 mln zł – red.), wnioskami na remonty dróg, ale do tego potrzebny jest zarząd powiatu. Musimy rozważyć, czy stać nas na wszystkie projekty, czy należy z czegoś zrezygnować. Bo to, że potrzebne będzie skorzystanie z kredytów lub pożyczek jest oczywiste. Sytuacja finansowa powiatu jest jednak na tyle dobra, że byłoby to możliwe.

Co do kadencji dyrektorów szkół, to upływają one wraz z końcem roku szkolnego, a tak naprawdę z końcem wakacji. Poza tym ustawy covidowe umożliwiają odstąpienie od organizowania konkursów, ale o tym może zdecydować zarząd powiatu.

Anna Horodyska, starosta strzeliński

Przed Panią, jako starostą i przed zarządem, którego póki co nie ma, dwa ważne głosowania w radzie. Pierwsze o udzieleniu, bądź nie, absolutorium drugie to wotum zaufania. Nie wchodząc w szczegóły, czy uważa Pani, że zostaną one wykorzystane przez część nieprzychylnych Pani radnych do odwołania starosty?

- Nie wiem. Są jednak przesłanki, żeby przypuszczać, że uda się uzupełnić skład zarządu powiatu i wziąć się do pracy dla dobra mieszkańców. Zdaję sobie sprawę, że teraz jako radni jesteśmy negatywnie oceniani. Słyszę, że wszystkim chodzi tylko o stołki. Liczę jednak, że jako radni sami znajdziemy rozwiązanie, że nie będzie potrzebny komisarz w powiecie. I co najważniejsze, przynajmniej dla mnie, że nie zawiedziemy oczekiwań mieszkańców naszego powiatu.

Dziękuję za rozmowę.

Jacek Sobko

eprasa.pl 28c0ed9f6f

Po raz kolejny odłożono opiniowanie uchwały w sprawie budowy farmy fotowoltaicznej

RADNI I MIESZKAŃCY POTRZEBUJĄ WIĘCEJ CZASU

50-hektarowa działka, na której inwestor planuje budowę farmy fotowoltaicznej w Jegłowej, jest oddalona od zabudowań

PRZEWORNO

Ewentualna budowa farmy fotowoltaicznej w Jegłowej była pretekstem do dyskusji o znaczeniu konsultacji społecznych. Nie wszyscy mogli jednak powiedzieć to, co chcieli.

W piątek, 28 maja, w urzędzie gminy w Przewornie odbyło się wspólne posiedzenie komisji Budżetu, Rozwoju Gospodarczego i Rolnictwa oraz Infrastruktury Społecznej i Ochrony Środowiska. Na wstępie radny Michał Pakuła zaproponował, aby z porządku obrad wycofać opiniowanie projektu uchwały w sprawie przystąpienia do sporządzenia miejscowego planu zagospodarowania przestrzennego dla terenu farmy fotowoltaicznej w Jegłowej. – *Trwają spotkania, dotyczące budowy tej farmy* – argumentował radny Pakuła. – *Nie wiem, czemu ta uchwała pojawia się teraz. Ja jako radny nie widziałem wizualizacji tej farmy. Mieszkańcy też nie są poinformowani. Chciałbym, żebyśmy mieli więcej czasu na podjęcie decyzji* – dodał. Kierownik Mieczysław Zacierka pytał, ile dokładnie czasu potrzebują radni i mieszkańcy. Pakuła odpowiedział, że nie rozumie pośpiechu w tej sprawie i poprosił, aby nie wywierać zbędnej presji. – *Wiem, że podatek dla gminy jest ważny, że inwestor jest ważny, ale mieszkańcy nie są poinformowani* – powtarzał Pakuła, który jednocześnie zaprosił wójta i radnych do udziału w konsultacjach z mieszkańcami Jegłowej. Radni przychylili się do wniosku radnego Pakuły i odłożono procedowanie uchwały w sprawie farmy fotowoltaicznej.

Przewodniczący przerywa wójtowi

Radny Tomasz Błażejewski podkreślał, że konsultacje społeczne są bardzo potrzebne. Przypomniał, że ustawienie zbiorników na gaz przy Centrum Kulturalno-Oświatowym przy ulicy Kolejowej w Przewornie do tej pory wzbudza kontrowersje, ponieważ o opinię nie poproszono mieszkańców. – *Jeżeli rozmawiamy, to rozmawiajmy o mieszkańcach całej naszej gminy* – ripostował wójt Andrzej Łuczak. – *W konsultacjach na temat budowy farmy fotowoltaicznej powinni wziąć udział wszyscy mieszkańcy naszej gminy. Wiadomo, że tutaj…* – próbował kontynuować swoją wypowiedź szef gminy, jednak przerwał mu przewodniczący Kamil Kamiński. – *Michał (zwrócił się do radnego Pakuły – red.), normalnie zakończ dyskusję. Nie ma nad tym dyskusji żadnej i tyle. […] Już kolejny raz w gminie powinno się odsunąć od podejmowania decyzji ludzi, którzy teraz to robią, bo to co się stało na centrum, to jest jeden wielki błąd i wszyscy o tym doskonale wiemy. Ja nie chciałbym tutaj dyskutować i lać dalej wody. Będzie sesja, wtedy niech wszyscy mieszkańcy usłyszą, co mamy do powiedzenia* – argumentował Kamiński. – *Skoro odbiera mi się głos…* – mówił wójt. Kamiński znowu przerwał i zapowiedział, że pozwoli wypowiedzieć się wójtowi w czasie sesji, która miała się odbyć zaraz po posiedzeniu komisji.

- Wiem, że podatek dla gminy jest ważny, że inwestor jest ważny, ale mieszkańcy nie są poinformowani – mówił radny Michał Pakuła o ewentualnej budowie farmy fotowoltaicznej w Jegłowej

Droga w Cierpicach i nowy przystanek

Pierwszą opiniowaną uchwałą była ta dotycząca zmiany wieloletniej prognozy finansowej gminy Przeworno. – *Deficyt (154.500 zł – red.) zostanie zaciągnięty na przebudowę drogi gminnej w Cierpicach oraz przebudowę drogi Królewiec* – Rożnów – tłumaczył wójt Andrzej Łuczak. Podczas posiedzenia przedstawiono także uchwałę w sprawie wprowadzenia zmian w budżecie. Mówiono między innymi o zmniejszeniu wpływów z opłaty targowej o 1.200 złotych. W 2021 roku, z uwagi na trwającą pandemię, opłata ta nie jest pobierana. Wprowadzono także nowe zadanie inwestycyjne – przebudowę drogi gminnej w Cierpicach. Wartość kosztorysowa zadania to 210 tysięcy złotych. Inwestycja będzie realizowana ze środków własnych gminy oraz z dotacji celowej (115.500 złotych).

Mariusz Michułka, dyrektor Zespołu Szkolno-Przedszkolnego w Przewornie, przedstawił uchwałę w sprawie dowozu uczniów do szkół. Wyjaśnił, że mieszkańcy ulicy Ziębickiej w Przewornie złożyli wniosek, aby zorganizować transport także dla ich dzieci. – *Autobus szkolny i tak przejeżdża tą drogą. Chodzi właściwie tylko o organizację prawną przystanku* – mówił Michułka. Przewodniczący Kamil Kamiński chciał wiedzieć, ile potrwają formalności związane z utworzeniem przystanku. – *Będę pilotował sprawę, żeby stało się to jak najszybciej. Uważam, że ten temat powinien być zamknięty do 1 września* – odpowiedział Michułka. Wszystkie uchwały zostały zaopiniowane pozytywnie i na tym zakończono obrady.

Magdalena Ziółkowska

Dwie asfaltowe ulice więcej

BORÓW

W relacji z ostatniej sesji borowskiej rady informowaliśmy o planowanych remontach dróg. O szczegółach prac na ul. Szkolnej i ul. Ogrodowej w Borowie informowaliśmy już na łamach „Słowa Regionu". Jeżeli chodzi o drugi z planowanych remontów, czyli ul. Różaną i ul. Wrzosową, to ogłoszony został przetarg, a w ubiegłym tygodniu minął termin składania ofert. Remont obejmie również tzw. łączniki tych ulic. O wynikach przetargu poinformujemy na naszych łamach, jak tylko wyłoniony zostanie wykonawca. W ramach remontu ulice otrzymają nawierzchnię asfaltową wraz z podbudową. Powstanie chodnik i studzienki kanalizacji burzowej. Z uwagi na brak miejsca piesi otrzymają chodnik tylko po jednej stronie ulicy.

Na ul. Różanej w Borowie zostanie położony asfalt i zrobiony chodnik

(JS)

eprasa.pl 28c0ed9f6f

Jak ZUK radzi sobie z dłużnikami?

Środki higieny i bielizna wrzucane do muszli klozetowej...

KONDRATOWICE

Każdy wodę pobiera, ale nie każdy chce za nią płacić. Niedawno kondratowicki ZUK wprowadził ciekawe rozwiązanie, które zwiększyło ściągalność należności. Na czym ono polega?

Aktualne zaległości mieszkańców za wodę i ścieki wobec Zakładu Usług Komunalnych w Kondratowicach wynoszą ok. 100 tys. zł. ZUK wszelkimi możliwymi sposobami stara się wyegzekwować dług.

- *Zachowując wszystkie procedury, zaczynamy od wysłania zawiadomienia z informacją o zadłużeniu i jego kwocie. Każdorazowo jest ono również podpinane pod aktualną fakturę. Następnie jest wysyłane, kolejno, wezwanie do zapłaty i ostateczne wezwanie do zapłaty. W przypadku braku reakcji dłużnika, kolejnym krokiem jest windykacja komornicza* - wyjaśnia kierownik ZUK-u Kondratowice Tomasz Burdziński.

Dodaje także, że zgodnie z obowiązującymi przepisami, zakład ma możliwość odcięcia wody w zadłużonym gospodarstwie. - *My poszliśmy w nieco innym kierunku. ZUK zakupił liczniki przedpłatowe, które sukcesywnie montujemy u tzw. recydywistów* - informuje szef ZUK-u.

Zasada działania takiego licznika jest prosta. Jest on sterowany zdalnie, więc inkasent nie musi wchodzić na posesję. W momencie odcięcia wody, obowiązkiem zakładu jest zagwarantowanie tzw. socjalu dla każdej zameldowanej osoby. Pracownik ustala odpowiednią ilość w systemie, a w momencie wykorzystania przydziału osobowego, licznik odcina wodę. Jest jeden warunek. Dłużnik, kupując wodę, musi nadpłacić zadłużenie. Rozwiązanie to sprawdza się w praktyce, gdyż przynosi zamierzony efekt i zadłużenie spada zauważalnie. Informacja o naszej akcji szeroko komentowana jest na terenie gminy Kondratowice. Nie każdy chce być naznaczony przez zamontowanie licznika przedpłatowego.

Do sieci trafiają „cuda"

- *Jeżeli zaś chodzi o awarie, to występują one w większości przypadków w sieci wodociągowej, co spowodowane jest głównie przestarzałą infrastrukturą, która wymaga ciągłych nakładów finansowych.*

To mieszkańcy najczęściej zgłaszają wystąpienie awarii, za co chciałbym im podziękować. To bardzo ważne, by nie przechodzić obojętnie wobec takich sytuacji - mówi Burdziński. Reakcja z strony ZUK jest natychmiastowa. Pierwszym etapem jest wysyłanie informacji do mieszkańców o planowanym zamknięciu wody, następnie wizja lokalna, określenie zakresu prac oraz, niestety, wezwanie ekipy z ciężkim sprzętem. ZUK Kondratowice nie posiada typowego sprzętu do wykonywania wykopów. Musi więc posiłkować się lokalną firmą bądź ekipą ZUK-u Łagiewniki. Każda taka awaria generuje koszty, które zakład musi pokryć z własnych środków.

Duży wpływ na pracę pompy w studzience lub na przepompowniach ma czynnik ludzki, czyli lekceważące podejście i brak elementarnej wiedzy na temat prawidłowego użytkowania instalacji kanalizacyjnej.

- *W trakcie ostatniego półrocza przeprowadziliśmy kilka akcji informacyjnych. Ich celem było pouczenie mieszkańców o tym, czego nie należy wrzucać do kanalizacji i jakie skutki może przynieść ignorowanie tych wytycznych. Nagminnie do toalet trafiają środki higieny osobistej, bielizna, szmaty itd. Najgorsze są mokre chusteczki, które skutecznie potrafią zablokować pompę, doprowadzając do jej spalenia. Zgodnie z prawem, zakład ma możliwość obciążenia właściciela kosztami naprawy lub wymiany pompy w momencie stwierdzenia awarii wynikającej z nieprawidłowego funkcjonowania instalacji kanalizacyjnej* - przypomina Tomasz Burdziński.

Dla mieszkańców gminy Kondratowice dostępny jest też całodobowy telefon alarmowy: 571 207 007.

Marek Rychlica

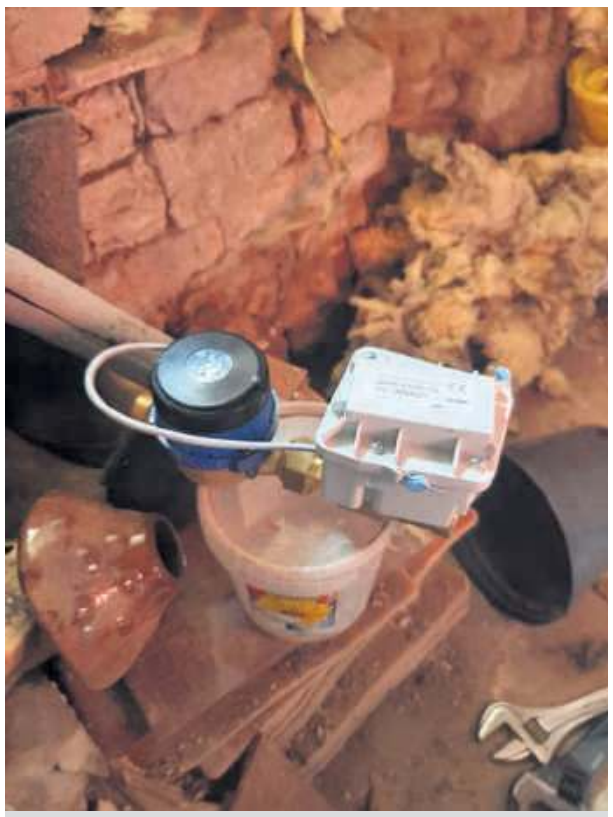

Liczniki przedpłatowe to dobre rozwiązanie wobec tych, którzy nie chcą płacić za wodę. Zdjęcie poglądowe

Szczepienia są skuteczne

Rozmowa z doktorem Pawłem Grabkiem, lekarzem rezydentem z oddziału zakaźnego Wojewódzkiego Szpitala Specjalistycznego w Legnicy.

Jak ważne jest przestrzeganie zasad reżimu sanitarnego?

Od pierwszej fali pandemii pracuję z pacjentami z Covid-19, obecnie w szpitalu tymczasowym w Legnicy. Apele o przestrzeganie reżimu sanitarnego z naszego punktu widzenia są bardzo istotne, bo realnie przyczyniają się do spadku liczby chorych. W szpitalu widać wyraźnie, że gdy rząd wprowadza jakieś obostrzenia, to za kilka tygodni pojawia się tendencja spadkowa w zakażeniach Covid-19. Mówiąc o reżimie sanitarnym, mam na myśli noszenie maseczek, zachowywanie odstępów, dezynfekcję i mycie rąk, jak też przestrzeganie zasad, dotyczących dozwolonej liczby osób w pomieszczeniach zamkniętych, korzystania z obiektów usługowych, handlowych, sportowych, kulturalnych i innych. Od stosowania tych zasad naprawdę wiele zależy.

Czy odpowiedzialna postawa mieszkańców ułatwia pracę medykom?

To, co Polacy mogą zrobić, żeby zwalczyć pandemię, to stosować się do zasad wprowadzanych przez władze i przez służby medyczne. Ze swojej strony jako medycy możemy leczyć chorych na Covid-19, a teraz także szczepić, aby ograniczyć rozprzestrzenianie się choroby. Jednak przestrzeganie zasad reżimu sanitarnego, które obowiązują nas wszystkich podczas pandemii, jest kluczem, żeby wygrać z koronawirusem. Wyrazem naszej odpowiedzialności za siebie, naszych bliskich i całe społeczeństwo powinno być też skorzystanie ze szczepień, dostępnych obecnie dla wszystkich Polaków.

Co powiedziałby Pan Doktor osobie, która nie chce się zaszczepić?

Wiele osób jest sceptycznych względem szczepienia, choć opinie specjalistów są jednoznaczne – bezdyskusyjnie należy się zaszczepić przeciw Covid-19. Osobom, które mają wątpliwości, możemy przedstawić nasze doświadczenia, bo zajmujemy się tym od pierwszego dnia, kiedy szczepionki trafiły do Polski, czyli od końca grudnia. Szczepienia to aktualnie najlepsza broń w walce z koronawirusem, o czym świadczy sytuacja w środowisku medycznym i w domach pomocy społecznej. Podczas pierwszej i drugiej fali koronawirusa mieliśmy bardzo dużo zakażeń wśród personelu medycznego. Podobnie było w domach pomocy społecznej, często z tragicznymi konsekwencjami. Obecnie, kiedy szczepienia ruszyły, nie mamy już zachorowań w domach pomocy społecznej w Legnicy, w Legnickim Polu i Brennik, gdzie jest duży procent zaszczepionych. Notabene, w latach 1960. obecny DPS w Brenniku służył jako szpital zakaźny podczas epidemii ospy, a wówczas wiele osób się zaszczepiło, bo nie było rozwiniętych ruchów antyszczepionkowych i dzięki temu można było zapobiec tej epidemii. Powinniśmy brać przykład z tamtych lat i nie mieć żadnych wątpliwości co do szczepień. Innym dowodem na skuteczność szczepień jest tak zwana grupa zero, szczepiona na początku, czyli personel medyczny. W tej chwili widzimy, że w praktyce nie zdarzają się zachorowania wśród lekarzy, pielęgniarek i innych pracowników szpitali, przychodni i ośrodków zdrowia. Dzięki szczepieniom czujemy się dużo bezpieczniej w codziennej walce o zdrowie pacjentów cierpiących na Covid-19. Oczywiście przestrzegamy też zasad reżimu sanitarnego, do czego nieustannie zachęcam wszystkich. Po czterech miesiącach od pierwszych szczepień możemy powiedzieć, że szczepionki są skuteczne i faktycznie działają. Pojawiają się pytania dotyczące odczynów i reakcji poszczepiennych, ale są to ułamki promili, może kilka przypadków na milion. W Legnicy zaszczepiliśmy kilkadziesiąt tysięcy osób i były tylko drobne reakcje, jak gorączka czy bóle ramienia, które trwają 1-2 dni. Na oddziale „covidowym" mieliśmy też osoby, które nie wierzyły w koronawirus albo nie chciały się zaszczepić. Kiedy jednak przechodziły bardzo ciężko tę chorobę, to z reguły powtarzały, że już inaczej podchodziłyby do tego tematu. Dlatego zachęcam wszystkich do szczepień, do przestrzegania zasad reżimu sanitarnego i przez to do skutecznej walki z epidemią.

dr Paweł Grabek
Wojewódzki Szpital Specjalistyczny w Legnicy

Fundusze Europejskie Program Regionalny · Rzeczpospolita Polska · DOLNY ŚLĄSK · Unia Europejska Europejski Fundusz Rozwoju Regionalnego

Projekt dofinansowany ze środków Europejskiego Funduszu Rozwoju Regionalnego w ramach Regionalnego Programu Operacyjnego Województwa Dolnośląskiego 2014-2020.

eprasa.pl 28c0ed9f6f

Firma przyjedzie i śmieci zabierze, ale...

Mniej worków dla mieszkańców

STRZELIN

Zmiany w systemie gospodarowania odpadami niemal zawsze budzą wątpliwości. Gmina Strzelin postanowiła wprowadzić kilka nowych rozwiązań. Jakie obawy mieli miejscowi radni?

We wtorek, 25 maja, przewodniczący Rady Miejskiej Strzelina otworzył XXXIV sesję. Było to pierwsze tego typu posiedzenie od paru miesięcy, gdyż odbyło się stacjonarnie, w sali obrad strzelińskiego urzędu przy ul. Ząbkowickiej.

Na początku burmistrz Dorota Pawnuk informowała radę o swoich aktywnościach między sesjami. Jako że tych informacji było sporo, skupimy się jedynie na kilku. Mówiła m. in. o akcji „Podwórko Nivea", w której bierze udział gmina Strzelin. Jeśli projekt zbierze wystarczającą ilość głosów internautów, to na terenie Osiedla Piastowskiego powstanie plac zabaw z ciekawymi urządzeniami, m. in ścianką wspinaczkową, huśtawkami czy karuzelą integracyjną. Swój głos można oddać na stronie podworko.nivea.pl. Głosowanie trwa do 15 lipca. Jeden użytkownik może zagłosować raz dziennie. Wartość takiego placu to ok. 250 tys. zł.

Szefowa strzelińskiego magistratu wspomniała też o inwestycjach. Znalazł się wśród nich remont ul. Wł. Łokietka w Strzelinie. Wybrano najkorzystniejszą ofertę za prawie 316 tys. zł. Jest to kwota niższa niż samorząd planował przeznaczyć na realizację tego zadania. Wpłynęło też 13 ofert na budowę oświetlenia placu zabaw na Osiedlu na Skarpie. Nieco mniej, bo 11 firm złożyło ofertę na wykonanie oświetlenia węzła przesiadkowego Strzelińskiej Komunikacji Publicznej.

Burmistrz skierowała też pismo do dyrektora wrocławskiego oddziału Generalnej Dyrekcji Dróg Krajowych i Autostrad. Miało ono związek z licznymi incydentami na skrzyżowaniu ul. Wojska Polskiego z ul. Staromiejską i M. Kopernika w Strzelinie. Korespondencja ta ma na celu rozpocząć dyskusją nad wprowadzeniem tam rozwiązań komunikacyjnych, które mają poprawić bezpieczeństwo.

Jeżeli chodzi o szkolnictwo, to gmina wnioskuje o fundusze zewnętrzne na termomodernizację budynków trzech szkół w Strzelinie (szkoła muzyczna, „czwórka" i „piątka" - red.). Całkowita wartość projektu to prawie 8,4 mln zł, a zakładana dotacja to niemalże 6,8 mln zł. W dalszej kolejności gmina przygotowuję dokumentację na szkołę w Kuropatniku.

Radni zadawali szczegółowe pytania odnośnie zmian w odbiorze śmieci. Od lewej: Kazimierz Kubisz, Paweł Laszczyński i Zbigniew Bartkiewicz

Przychodnia zainwestowała

Po pewnej chwili na mównicę wszedł dyrektor Publicznego Zakłada Lecznictwa Ambulatoryjnego w Strzelinie Norbert Raba. Podejmowana przez radę uchwała dotyczyła zatwierdzenia sprawozdania finansowego PZLA za rok 2020.

- *Przychodnia była otwarta, przyjmowała pacjentów i realizowała jeszcze więcej usług medycznych niż w poprzednim roku. Każdy mieszkaniec, który tego potrzebował, taką pomoc uzyskał* - twierdził Raba.

W 2020 roku wymieniono centralę telefoniczną, która umożliwia łatwiejszy kontakt z PZLA. Wśród inwestycji znalazły się też m. in: dokończenie remontu wejścia i dwóch rejestracji, montaż nowego systemu alarmowego, zakup aparatu USG do ginekologii, czy remont pomieszczeń i uruchomienie nowych gabinetów.

W sumie wszystkie inwestycje zamknęły się w kwocie ok. 565 tys. zł i były to głównie środki własne zakładu oraz gminy Strzelin. Radni jednogłośnie zatwierdzili sprawozdanie finansowe.

W dalszej kolejności rada podjęła uchwałę w sprawie wzniesienia pomnika kombatantów w Strzelinie (na skwerze na skrzyżowaniu ulic St. Staszica i Św. Michała Archanioła - red.). Radny Kazimierz Kubisz spytał, czy Instytut Pamięci Narodowej wydał opinię w tej sprawie. Pracownica urzędu odparła, że tak. Kubisz zaś usilnie dopominał się, aby odczytać pełną treść tej opinii. Nie byłoby w tym nic dziwnego, gdyby nie to, że radny pytał o to samo kilka dni temu na komisji. Oczywiście opinia była pozytywna. Trudno zatem zrozumieć sensowność takiego pytania. Czyżby zapomniał, co ten sam pracownik przedstawił mu kilka dni temu?

Około 200 tys. zł oszczędności

Jednym z ważniejszych punktów były zmiany w regulaminie utrzymania porządku i czystości w gminie, a omówiła je pokrótce pracownica UMiG Magdalena Kaczmarek. Radny Zbigniew Bartkiewicz chciał się dowiedzieć, jak ma wyglądać oznakowanie pojemników tam, gdzie są wspólnoty mieszkaniowe. - *Jeżeli budynek ma np. 34 lokale, to jak to będzie oznaczone?* - pytał.

Kaczmarek mówiła, ze chodzi tylko o te nieruchomości, gdzie nie ma oznaczonej wspólnoty i nie ma gniazd odpadowych. - *Na jednym podwórku trudno wskazać, który pojemnik do kogo należy. Jeżeli chodzi o wspólnoty mieszkaniowe, to takiego oznakowania nie będzie* - powiedziała pracownica UMiG.

Radny Piotr Litwin spytał, kiedy mieszkańcy dostaną nowe harmonogramy wywozu odpadów. Usłyszał, że harmonogramy są do końca czerwca. Potem uznał, iż sołtysi w sołectwach mają harmonogramy jedynie do końca maja.

Głos zabrał też radny Paweł Laszczyński. Mówił o ograniczeniu liczby worków na odpady. Jego zdaniem, mieszkańcy powinni wiedzieć, na ile worków mogą liczyć oraz jakie warunki szczegółowe muszą spełniać te worki. Według nowych przepisów, nieruchomość dostanie przydział 12 worków na 2 miesiące.

- *Jakie będą oszczędności dla gminy, skoro mieszkańcy otrzymają mniej worków?* - dopytywał Laszczyński. Kaczmarek odparła, że to ok. 200 tys. zł, przez to nie rosną koszty odbioru i transportu odpadów. Dodała też, iż informacja o ilości worków znajdzie się w harmonogramie odbioru odpadów.

Kubisz pytał, czy wszystkie worki będą wówczas odbierane. Kaczmarek powiedziała, że zgodnie z regulaminem odbierana będzie każda ilość odpadów.

Litwin zaś obawiał się, iż tam, gdzie są kłopoty ze ściągalnością opłaty, to te osoby będą wrzucać śmieci do worków czarnych czy niebieskich. - *Takie odpady nie będą odbierane, a śmieci będą lądować po lasach* - twierdził Litwin.

Pod koniec dyskusji wiceburmistrz Mariusz Kunysz powiedział, że gmina będzie obserwować system i możliwe, że w przyszłości mogą pojawić się modyfikacje w kwestii ilości worków.

17 radnych opowiedziało się za tymi zmianami, a 3 głosowało przeciwko. Uchwała została więc podjęta. Był to w sumie najważniejszy punkt XXXIV sesji.

Marek Rychlica

Radna Magdalena Siedlarz i radny Adam Daniluk zaakceptowali regulamin utrzymania porządku i czystości w gminie

eprasa.pl 28c0ed9f6f

Książę, rycerz, zakonnica...

Osiem znanych postaci na ulicach miasta

STRZELIN

Jeszcze w tym roku w Strzelinie mają stanąć mosiężne figurki postaci związanych z naszym miastem. Gdzie konkretnie się pojawią, kogo będą przedstawiać i kto dokonał ich wyboru?

W partnerstwie z czeską gminą Svitavy gmina Strzelin będzie realizowała projekt pn. „Czesko-polska droga współpracy", w ramach którego zaplanowano stworzenie Szlaku Historycznego. Będzie składał się z ośmiu mosiężnych figurek, przedstawiających postacie historyczne związane z naszym miastem. Na ulicach Strzelina pojawią się: książę Bolko I Świdnicki i jego żona Beatrycze, Paul Ehrlich, św. Jan Nepomucen, Archanioł Michał, rycerz średniowieczny (von Czirn), zakonnica klaryska oraz strzeliński górnik/skalnik. Figury o wysokości około 50 centymetrów zostaną ustawione na granitowych, niespełna metrowych, postumentach.

Jak informuje burmistrz Dorota Pawnuk, konkretne postacie historyczne zostały wybrane przy współpracy z dyrektorem strzelińskiej biblioteki, Tomaszem Duszyńskim, pracownikami Referatu Promocji i Rozwoju Gospodarczego oraz Wydziału Rozwoju i Inwestycji strzelińskiego urzędu. Figurki zostaną umieszczone na skwerze przy Placu Pokoju, przy Gospodarczym Banku Spółdzielczym, na ulicy Pocztowej i na ulicy Wodnej, na wschodniej pierzei strzelińskiego rynku, w parku skalnym przy dworcu PKP i w parku Wschodnim przy ulicy Staszica oraz w okolicy Hotelu Maria w strzelińskim parku miejskim. – *Nie wykluczamy, aby w przyszłości, już poza realizowanym obecnie projektem, powiększyć Szlak Historyczny o kolejne figurki* – zapowiada szefowa gminy.

Jedna z figurek stanie na wschodniej pierzei strzelińskiego Rynku, która kilka miesięcy temu została kompleksowo odremontowana

Miniatury postaci historycznych wykona firma P.P.H.U. BALKART Krzysztofa Balińskiego z Częstochowy. Ma na to czas do października, a za swoją pracę otrzyma prawie 74 tysiące złotych. – *Sukcesywnie dostajemy do akceptacji projekty odlewów poszczególnych postaci* – informuje burmistrz Dorota Pawnuk. – *Spacer trasą figurek rozmieszczonych w pobliżu zabytkowych i ciekawych miejsc opowie ich historie i utrwali postaci historyczne w pamięci poszukiwaczy. Celem projektu jest również poszerzenie oferty turystycznej miasta, a także włączenie do zabawy rodzin z dziećmi. Szukanie figurek będzie nową atrakcją promującą Strzelin* – dodaje szefowa gminy. Figurki mają stanąć na ulicach Strzelina w listopadzie. Przy każdej z nich będzie umieszczona tabliczka z nadrukowanym kodem QR, dzięki któremu osoba zainteresowana będzie mogła odczytać opis lub odsłuchać nagrania profesjonalnego lektora na temat obiektów, znajdujących się na szlaku.

Magdalena Ziółkowska

WYNAJMĘ
BIURO ok. 40m²
• przy ul. Wrocławskiej
częściowo umeblowane
• media: prąd, woda, kanalizacja
cena: 15zł/m²
tel. 534 035 229

CANAL+

MEGA PACZKA FILMOWA
50 ZŁ MIES.
CENA PO RABACIE 10 ZŁ/MIES.
UMOWA NA 12 MIESIĘCY
OGLĄDAJ JAK CI WYGODNIE SAT + ONLINE

KLANGOR © MATERIAŁY PROMOCYJNE CANAL+ POLSKA S.A. 2021 • WONDER WOMAN 1984 © WARNER BROS. ALL RIGHTS RESERVED.
Dotyczy oferty telewizji satelitarnej „Entry+ Film 12m (05/21)". Cena Pakietu zawiera rabaty: 5 zł/mies. za zgody marketingowe oraz 5 zł/mies. za e-rachunek i terminową płatność. Umowa na 12 miesięcy. Szczegóły w Warunkach Promocji i w FAQ na canalplus.pl i w punktach sprzedaży.

ZAPRASZAMY DO SALONU CANAL+
SKLEP KOMPUTEROWY PP-KOMP, Strzelin, ul. Targowa 3, Tel. 713923156

CANAL+

MEGA PACZKA SPORTOWA
50 ZŁ MIES.
CENA PO RABACIE 10 ZŁ/MIES.
UMOWA NA 12 MIESIĘCY
OGLĄDAJ JAK CI WYGODNIE SAT + ONLINE

IGA ŚWIĄTEK © ROB PRANGE/NEWSPIX • PKO BP EKSTRAKLASA © ADAM STARSZYŃSKI/PRESSFOCUS.
Dotyczy oferty telewizji satelitarnej „Entry+ Sport 12m (05/21)". Cena Pakietu zawiera rabaty: 5 zł/mies. za zgody marketingowe oraz 5 zł/mies. za e-rachunek i terminową płatność. Umowa na 12 miesięcy. Szczegóły w Warunkach Promocji i w FAQ na canalplus.pl i w punktach sprzedaży.

ZAPRASZAMY DO SALONU CANAL+
SKLEP KOMPUTEROWY PP-KOMP, Strzelin, ul. Targowa 3, Tel. 713923156

eprasa.pl 28c0ed9f6f

Przegląd Tygodnia

ŚWIAT 24 - 30. 05. 2021

Nowy wariant koronawirusa

Jak poinformował wietnamski minister zdrowia, Nguyen Thanh Long, w jego kraju wykryto w ubiegłą sobotę nowy, hybrydowy wariant koronawirusa. Łączy on w sobie cechy odmiany brytyjskiej i indyjskiej i jest odpowiedzialny za podwojenie liczby zakażeń w Wietnamie w ciągu zaledwie miesiąca. W tym kraju od początku epidemii odnotowano 6713 zakażeń koronawirusem, w tym blisko 3600 infekcji zostało potwierdzonych od 30 kwietnia do 29 maja br. Nowa odmiana jest bardziej agresywna, przenosi się w powietrzu i szybciej się szerzy. Jak do tej pory odnotowano ją w 31 spośród 63 wietnamskich miast.

Milion dolarów za szczepienie

Abbigail Bugenske z Ohio jest pierwszą osobą w tym amerykańskim stanie, która wygrała milion dolarów na loterii, która została ogłoszona w celu zachęcenia mieszkańców, by szczepili się przeciw Covid-19. Młoda kobieta opowiadała dziennikarzom, że gdy dowiedziała się o zwycięstwie, nie mogła uwierzyć, że została milionerką. 22-latka nie zamierza jednak rezygnować ze swojej pracy, a część nagrody chce przeznaczyć na cele charytatywne. Abbigail Bugenske skończyła niedawno college, pracuje dla firmy GE Aviation oraz studiuje inżynierię lotniczą i kosmiczną na Uniwersytecie Stanowym Ohio.

Ślub w chmurach

Narzeczeni z Indii wynajęli samolot i w trakcie lotu zorganizowali swój ślub. Chcieli w ten sposób ominąć restrykcje wprowadzone w związku z pandemią. Stan Tamilnadu, z którego w niedzielę wystartował samolot, ograniczył bowiem liczbę uczestników wesel do 50 osób. Para na specjalny lot zaprosiła ponad 160 gości. Na nagraniach opublikowanych w mediach społecznościowych widać moment zaślubin w samolocie wypełnionym weselnikami. Lot trwał około dwóch godzin. Według mediów, indyjskie władze lotnicze wszczęły dochodzenie w tej sprawie, a załoga samolotu została zawieszona.

Szczepionki dla dwunastolatków

Europejska Agencja Leków wyraziła zgodę na dopuszczenie do szczepienia przeciwko Covid-19 dzieci od 12. roku życia. Mają być im podane dwie dawki preparatu firmy Pfizer w odstępie co najmniej trzech tygodni. Kanclerz Niemiec, Angela Merkel, zapowiedziała, że w jej kraju dzieci i młodzież od 12. roku życia będą mogły zaszczepić się przeciwko koronawirusowi już od 7 czerwca. Wtedy w Niemczech zniesione zostaną także priorytety szczepień.

Masakra w Peru

W niedzielę, 23 maja, doszło do ataku lewackiej partyzantki Świetlisty Szlak na wioskę San Miguel del Ene w niedostępnych rejonach środkowego Peru. Partyzanci zabili co najmniej 16 osób, w tym dwoje dzieci. Przy ofiarach pozostawiono ulotki podpisane przez Komitet Centralny Zmilitaryzowanej Partii Komunistycznej Peru. Miały one zastraszyć okoliczną ludność i powstrzymać ją od udziału w wyborach prezydenckich, które zaplanowano na 6 czerwca.

W obawie przed szczepieniem wskoczyli do... rzeki

Do niecodziennej sytuacji doszło w sobotę w wiosce Sisaura w indyjskim stanie Uttar Pradeś. Mieszkańcy tej miejscowości wskoczyli do rzeki Saraju, kiedy zespół pracowników służby zdrowia przyjechał, aby ich zaszczepić. W ten sposób chcieli uniknąć przyjęcia preparatu. Mieszkańcy tłumaczyli, że zrobili to, ponieważ słyszeli, iż wstrzykiwana jest trucizna, a nie szczepionka przeciw Covid-19. Ostatecznie na szczepienie w tej miejscowości zdecydowało się jedynie 18 osób.

Feralne strzelińskie skrzyżowanie trafiło na stół Generalnej Dyrekcji Dróg Krajowych i Autostrad

Burmistrz nie chce tu kolejnych wypadków

STRZELIN

Kilka tygodni temu pisaliśmy o najbardziej niebezpiecznym skrzyżowaniu w Strzelinie, czyli o połączeniu ulic Wojska Polskiego, ze Staromiejską i Mikołaja Kopernika. Podkreślaliśmy, że potrzebne są działania, by ograniczyć ilość poważnych wypadków, do jakich dochodzi tu co roku. Apelowaliśmy do wszystkich, którzy mogą coś w tej sprawie zrobić, by podjęli wszelkie możliwe działania, by coś z czarnym punktem Strzelina zrobić.

Jedną z pierwszych osób, która podjęła konkretne kroki, jest burmistrz Strzelina Dorota Pawnuk, która wspomniała o tym problemie na ostatniej sesji. Jednak przede wszystkim przygotowała różną wypadkową dokumentację, w tym różne archiwalne artykuły z naszej gazety, w których opisywaliśmy kolejne wypadki na tym skrzyżowaniu. Do dokumentów dołączyła pismo z Komendy Powiatowej Policji w Strzelinie, w którym jest podana statystyka wypadków w tym miejscu. Ponadto napisała pismo do Lidii Markowskiej dyrektor Generalnej Dyrekcji Dróg Krajowych i Autostrad we Wrocławiu, w którym apeluje, by podjęte zostały jakieś kroki zmierzające do poprawy bezpieczeństwa na wspomnianym skrzyżowaniu.

Dodajmy, że KPP Strzelin informuje, że na tym skrzyżowaniu w roku 2018 doszło do 4 zdarzeń, w 2019 do 3 zdarzeń, a w 2020 aż do 5 kolizji.

Poniżej publikujemy treść pisma wysłanego do GDDKiA we Wrocławiu:

Szanowna
Pani Dyrektor,

w imieniu mieszkańców gminy Strzelin i użytkowników drogi krajowej nr 39 informuję, że w ciągu przedmiotowej drogi na ulicy Wojska Polskiego w Strzelinie (skrzyżowanie z ulicą Staromiejską i ulicą Mikołaja Kopernika) od lat dochodzi do poważnych zdarzeń drogowych, tj. kolizji i wypadków.

Bez wątpienia przedmiotowe skrzyżowanie jest niebezpieczne i przy dużym natężeniu ruchu bardzo trudne do przejechania. Widoczny jest brak płynności ruchu pojazdów mechanicznych, a opuszczenie ulic podporządkowanych (Kopernika i Staromiejskiej) zajmuje nawet kilkanaście minut. Wielu kierowców jadąc drogą krajową nr 39 – ul. Wojska Polskiego przekracza dopuszczalną prędkość. Wystarczy chwila nieuwagi, aby wymusić pierwszeństwo przejazdu i dochodzi do kolejnego wypadku drogowego. W tym przypadku sprawą priorytetową jest zapewnienie bezpieczeństwa, zdrowia i życia użytkowników dróg. Z drogi krajowej nr 39 korzystają m.in. kierowcy wywożący kruszywo z lokalnych kopalni.

Niedawno otrzymaliśmy od Komendy Powiatowej Policji w Strzelinie analizę ilościową zdarzeń drogowych za lata 2018-2021 (okres styczeń-kwiecień). Zgodnie z przedmiotowymi danymi liczba wypadków i kolizji nie jest może duża, ale zdaniem Gminy Strzelin już teraz należy interweniować i podjąć konkretne działania w przedmiotowej sprawie. Nie można dopuścić, żeby doszło do kolejnego, tym razem tragicznego w skutkach wypadku, utraty zdrowia, a nawet życia. Pragnę podkreślić, że zapewne nie wszystkie zajścia drogowe zostały odnotowane w policyjnych rejestrach. Pamiętać należy o występowaniu również takich, które nie są zgłaszane służbom porządkowym.

Biorąc pod uwagę podjętą uchwałę nr 29/2021 Rady Ministrów z dnia 23 lutego 2021 r. w sprawie ustanowienia programu wieloletniego pod nazwą „Program Bezpiecznej Infrastruktury Drogowej 2021-2024", zwracam się do Pani Dyrektor z prośbą o poprawę bezpieczeństwa ruchu drogowego w ciągu drogi krajowej nr 39 w miejscowości Strzelin ulica Wojska Polskiego (skrzyżowanie z ulicą Staromiejską i Mikołaja Kopernika).

Władzom samorządowym Gminy Strzelin oraz mieszkańcom i użytkownikom dróg bardzo zależy na płynności ruchu w tym newralgicznym miejscu. Dobre rozwiązanie w tym przypadku mogłaby stanowić przebudowa układu komunikacyjnego poprzez budowę ronda lub montaż sygnalizacji świetlnej. Wnioskowana do realizacji inwestycja bez wątpienia wpisuje się w założenia programu i jest ukierunkowana na zwiększenie ochrony uczestników ruchu drogowego oraz stworzenie bezpiecznej infrastruktury drogowej.

Dzięki realizacji tego przedsięwzięcia, znacznie poprawiłby się czas oraz bezpieczeństwo dojazdu do takich miejsc jak m.in.: Park Miejski im. Armii Krajowej, Niepubliczny Żłobek Eko-Maluszek, Publiczna Szkoła Podstawowa nr 3 i 5 w Strzelinie, sklep sieci Netto, centrum handlowe zlokalizowane przy ulicy Fabrycznej. Ponadto informuję, że jeszcze w tym roku zaplanowaliśmy utworzenie strefy aktywnego wypoczynku na terenie dawnego lodowiska położonego właśnie przy ulicy Wojska Polskiego. W ramach tego zadania powstanie m.in. miasteczko ruchu drogowego, tor rowerowy pumptrack, skatepark. Co istotne, z ulicy Staromiejskiej do ruchu włączają się nie tylko mieszkańcy sąsiednich ulic, ale przede wszystkim największego i wciąż rozwijającego się sołectwa Gęsiniec. Powoduje to, szczególnie w godzinach porannych, duże zatory w tym miejscu.

Mając powyższe na uwadze, bardzo proszę Panią Dyrektor o przychylność i podjęcie działań zmierzających do poprawy bezpieczeństwa na opisanym powyżej odcinku drogi krajowej nr 39. Bezwzględnie należy podkreślić, że sytuacja w zakresie ruchu kołowego w tym miejscu stale się pogarsza, a realizacja przedmiotowego przedsięwzięcia jest niezbędna dla prawidłowego funkcjonowania układu komunikacyjnego.

Z poważaniem, burmistrz
Dorota Pawnuk

***

Miejmy nadzieję, że do działań gminy Strzelin dołączą się inni i wspólnymi siłami uda się na zarządcy drogi wymusić podjęcie konkretnych działań podnoszących bezpieczeństwo i płynność ruchu w tym miejscu.

(AK)

eprasa.pl 28c0ed9f6f

Asfalt na PSZOK

Droga na wiązowski PSZOK jest w bardzo złym stanie, na co skarżą się mieszkańcy gminy

WIĄZÓW

Wiązowski Punkt Selektywnej Zbiórki Odpadów Komunalnych znajduje się przy drodze z Wiązowa do Janowa. Prowadzi do niego około 600-metrowa droga śródpolna, która jest w bardzo złym stanie. Występują tam koleiny i liczne ubytki w nawierzchni. Latem nad drogą unoszą się ogromne ilości kurzu, z kolei po deszczu zalega na niej błoto, które utrudnia poruszanie się samochodem. Podczas ostatniej sesji burmistrz Jerzy Krochmalny zapowiedział remont tej gminnej drogi. Zwróciliśmy się więc do wiązowskiego urzędu z prośbą o dodatkowe informacje. – *Remont będzie polegał na wykonaniu nowej nawierzchni drogi z asfaltu. Po przeprowadzeniu postępowania, dotyczącego wyłonienia wykonawcy, będą znane koszty zadania* – informuje Malwina Hertig, rzecznik prasowy gminy Wiązów.

(MZ)

Ilu urzędników zatrudnia gmina?

STRZELIN

Niedawno na stronach internetowych gminy Strzelin ukazał się raport o stanie gminy za rok 2020. Znalazło się w nim wiele ciekawych informacji, a my na potrzeby tego tekstu skupimy się na liczbie zatrudnionych urzędników.

W 2020 roku w Urzędzie Miasta i Gminy Strzelin zatrudnionych było 90 pracowników, z czego 92% w pełnym wymiarze czasu pracy. W stosunku do stanu na koniec 2019 roku zatrudnienie zmniejszyło się o jednego pracownika. Główną przyczyną zwolnień było rozwiązanie współpracy na mocy porozumienia stron.

W ubiegłym roku do UMiG wpłynęło 23 655 różnego rodzaju korespondencji, co daje, w przeliczeniu na 255 dni roboczych, średnio 93 sprawy na 1 roboczy dzień.

Ciekawostką jest, że zarejestrowano 107 nowych przedsiębiorców, a swoją działalność zawiesiło 88 jednostek gospodarczych. Dodatkowo 59 przedsiębiorców zdecydowało o zamknięciu swojej firmy.

Na koniec podamy liczbę zatrudnionych pracowników w jednostkach organizacyjnych gminy (stan na koniec 2020 roku). Kształtowała się następująco: Przedszkole Miejskie - 81, Publiczna Szkoła Podstawowa nr 3 - 46, Publiczna Szkoła Podstawowa nr 4 - 68, Publiczna Szkoła Podstawowa nr 5 - 72, Zespół Oświaty Gminnej - 13, Gminny Ośrodek Pomocy Społecznej - 43, Miejska i Gminna Biblioteka Publiczna - 10, Strzeliński Ośrodek Kultury - 14, Centrum Usług Komunalnych i Technicznych - 48, Publiczny Zakład Lecznictwa Ambulatoryjnego - 41, Zakład Wodociągów i Kanalizacji sp. z o.o. - 62, Strzelińskie Centrum Sportowo-Edukacyjne sp. z o.o. - 35.

Marek Rychlica

W ubiegłym roku do UMiG wpłynęło 23 655 różnego rodzaju korespondencji, co daje, w przeliczeniu na 255 dni roboczych, średnio 93 sprawy na 1 roboczy dzień

Przegląd Tygodnia

POLSKA 24 - 30. 05. 2021

Loteria szczepionkowa

Jak poinformował szef KPRM Michał Dworczyk, 1 lipca ruszy loteria Narodowego Programu Szczepień. Do wygrania będą między innymi dwie nagrody w wysokości 1 miliona złotych oraz dwa samochody hybrydowe. Ponadto w puli nagród znalazły się między innymi hulajnogi elektryczne. W loterii będzie mógł wziąć udział każdy zaszczepiony. Każdy uczestnik będzie miał cztery szanse na wygraną. Za realizację loterii odpowiadać będzie Totalizator Sportowy przy wsparciu spółek skarbu państwa. Na działania związane z loterią rząd zamierza przeznaczyć ponad 140 milionów złotych.

Sejm, Senat i prezydent za ustawą

W piątek, 28 maja, prezydent Andrzej Duda podpisał ustawę ws. ratyfikacji decyzji Rady z 14 grudnia 2020 roku w sprawie systemu zasobów własnych Unii Europejskiej. Tego samego dnia została opublikowana w Dzienniku Ustaw. Na początku maja została uchwalona przez Sejm, a w ubiegły czwartek ustawę, bez żadnych poprawek i bez preambuły, poparł Senat. Ratyfikacja, której muszą dokonać wszystkie państwa członkowskie UE, jest konieczna, aby uruchomiony został Fundusz Odbudowy.

Staruszka wyrzuciła kilkadziesiąt tysięcy złotych

W piątek, 28 maja, 77-letnia mieszkanka Sopotu uwierzyła oszustom, którzy podawali się za policjantów i wyrzuciła przez balkon 30 tysięcy złotych. Seniorka została zmanipulowana przez mężczyznę, który twierdził, że w okolicy jej mieszkania trwa obława na bandytów. Przekonał kobietę, że jest w niebezpieczeństwie, a łupem przestępców mogą paść jej oszczędności. Oszust twierdził, że bandyci z pomocą rozpylonego gazu chcą wejść do mieszkania. Kobieta spakowała wszystkie pieniądze w siatkę i wyrzuciła je przez balkon. Gotówki nie udało się odzyskać.

Niedźwiedź na zakopiańskim osiedlu

W ubiegłą sobotę, 29 maja, mieszkańcy osiedla Tatary w Zakopanem zawiadomili policję, że na ich osiedlu pojawił się niedźwiedź, który wchodzi na posesje i wyjada resztki ze śmietników. Na miejscu pojawiła się policja i strażnicy Tatrzańskiego Parku Narodowego. Zazwyczaj w takich sytuacjach niedźwiedź jest odstraszany przez nich za pomocą strzałów gumowymi pociskami.

Białoruś z zakazem lotów nad Polską

Na unijnym szczycie zdecydowano o sankcjach, które zostały nałożone na Białoruś, po tym jak służby w Mińsku zmusiły zarejestrowany w Polsce samolot linii Ryanair do lądowania na białoruskim lotnisku. Na pokładzie maszyny, lecącej z Aten do Wilna, znajdował się 26-letni opozycyjny dziennikarz Raman Pratasiewicz, który tego dnia został aresztowany. Państwa europejskie zdecydowały m.in. o zakazie wlatywania białoruskich samolotów nad terytorium Wspólnoty. Już po tej decyzji w środę 26 maja, maszyna białoruskich linii Belavia przekroczyła polską granicę i wylądowała w Warszawie. Jak tłumaczył Urząd Lotnictwa Cywilnego, zakazy i ograniczenia w ruchu lotniczym może wprowadzać tylko Rada Ministrów w drodze rozporządzenia. Taki dokument pojawił się w Dzienniku Ustaw już po lądowaniu tego samolotu.

Znalazł i oddał dużo pieniędzy

W połowie maja siedemnastolatek znalazł na przystanku autobusowym 30 tysięcy złotych. Młody mężczyzna zaniósł pieniądze na miejscowy komisariat policji w Kazimierzy Wielkiej. Funkcjonariuszom udało się odnaleźć właściciela, który odzyskał swoją zgubę. Nastolatek usłyszał z kolei słowa uznania od policjantów za wzorową postawę.

eprasa.pl 28c0ed9f6f

TECHNIK REKLAMY

Przyjdź utorujemy Ci drogę do kariery!

To zawód dla osób, które fascynuje świat grafiki komputerowej, fotografii, filmów reklamowych oraz animacji komputerowych.

Uczniowie nabywają umiejętności z zakresu:

- podstaw zarządzania przedsiębiorstwem,
- obsługi urządzeń biurowych.
- tworzenia przekazu reklamowego,
- obsługi programów graficznych,
- profesjonalnego wykonania i obróbki zdjęć,
- montażu filmów reklamowych oraz animacji komputerowych,
- projektowania kampanii reklamowych.

tel: 71 39 20 373
mail: ckziulp@gmail.com

TECHNIK INFORMATYK

Uczniowie nabywają umiejętności z zakresu:

- montażu i eksploatacji systemów komputerowych,
- obsługi urządzeń peryferyjnych i sieci,
- programowania, tworzenia i administrowania stronami internetowymi i bazami danych.

tel: 71 39 20 373
mail: ckziulp@gmail.com

TECHNIK HOTELARSTWA

Co tu gadać, co tu kryć, dobrze hotelarzem być!!!

Uczniowie nabywają umiejętności z zakresu:

- służby pięter (housekeeping),
- działu recepcji:
* zameldowanie gościa (check-in),
* wymeldowanie gościa (check-out),
- obsługi konsumenta,
- obsługi komputerowych systemów rezerwacji,
- przepisów prawnych i wiedzy ekonomicznej,
- marketingu oraz rynku usług hotelarskich.

tel: 71 39 20 373
mail: ckziulp@gmail.com

TECHNIK ŻYWIENIA I USŁUG GASTRONOMICZNYCH

Przypraw swoje życie i świat

Uczniowie nabywają umiejętności z zakresu:

- sporządzania potraw i napojów,
- planowania i oceniania żywienia,
- planowania i oceniania jadłospisów,
- układania menu codziennego, okolicznościowego i na przyjęcia,
- organizowania i wykonywania usług gastronomicznych.

tel: 71 39 20 373
mail: ckziulp@gmail.com

eprasa.pl 28c0ed9f6f

Przed wejściem na salę porodową konieczny jest test na obecność koronawirusa

Jak rodzić, to rodzinnie?

STRZELIN

Obecność lekarza i położnej, to w czasie porodu norma. Poród rodzinny, to wsparcie przyszłej matki przez np. ojca w tej ważnej dla niej chwili. Czy w Strzelinie również?

Obostrzeń związanych z pandemią jest coraz mniej. Szpitale covidowe przyjmują coraz mniej pacjentów, a liczba zakażonych wyraźnie spada. Są sytuacje, kiedy pomoc lekarza i wizyta w szpitalu jest jak najbardziej wskazana i to bez względu na pandemię. Dziej się tak np. wtedy, kiedy oczekujemy pojawienia się na świecie nowego członka rodziny.

Bezpieczeństwo pacjentów jest priorytetem na każdym oddziale szpitalnym. Podobnie jest na oddziale ginekologiczno-położniczym USK w Strzelinie. Wszystkie ciężarne pacjentki badane są pod kątem zakażenia wirusem SARS-CoV-2. Jeżeli przyszła mama pojawia się w szpitalu w terminie planowanego porodu, to wykonywany jest klasyczny test genowy RT-PCR. W nagłych przypadkach, kiedy nie ma czasu, bo dziecko już ma się urodzić, wykonywany jest test antygenowy. Wynik tego testu jest znany po kilkunastu minutach.

Na sali porodowej

Po pewnej przerwie w strzelińskim szpitalu mogą odbywać się porody rodzinne. - *Przy rodzinnym porodzie pacjentce może towarzyszyć jedna osoba, która jest zobowiązana do przestrzegania zasad bezpieczeństwa epidemicznego* - wyjaśniał Piotr Jankowski, kierujący Oddziałem Neonatologicznym USK w Strzelinie. - *Umożliwimy jej wejście na salę, gdy rozpocznie się poród i będzie mogła przebywać tam przez dwie godziny po narodzinach dziecka, zgodnie ze standardami opieki okołoporodowej* – dodał nasz rozmówca. - *Osoby towarzyszące nie będą mogły opuszczać sali w czasie porodu i oczywiście prosimy, aby stosowały się do wszystkich zaleceń personelu medycznego* - zapelował Artur Wysocki, lekarz kierujący Oddziałem Ginekologiczno-Położniczym USK w Strzelinie.

Przed wejściem na salę porodową niezbędne jest wykonanie testu na obecność koronawirusa. Osoba towarzysząca rodzącej pacjentce przejdzie test antygenowy. Badanie zostanie sfinansowane ze środków szpitala, chyba że ktoś zechce wykonać je indywidualnie. Podobnie będzie ,jeżeli chodzi o maski ochronne, fartuchy fizelinowe, rękawiczki i środki do dezynfekcji dla osoby towarzyszącej. Obecność przy porodzie, rodzinne przeżywanie tego wydarzenia, może być dla wielu ojców wyzwaniem. Dlatego przed podjęciem decyzji należy rozważyć wszystkie za i przeciw. A przede wszystkim uzgodnić to… z przyszłą mamą.

Przypomnijmy, że Oddział Ginekologiczno-Położniczy USK w Strzelinie dysponuje 30 łóżkami i dwoma salami porodowymi przystosowanymi do porodów rodzinnych. Niestety, odwiedziny pacjentek na razie nie zostaną przywrócone.

Jacek Sobko

Sale porodowe szpitala USK w Strzelinie są przystosowane do porodów rodzinnych. Na zdjęciu położne Anna Słotwińska (z lewej) i Anna Komar

CKZiU im. LUDOWIE POLSKIM

TECHNIK ROLNIK

Uczniowie nabywają umiejętności z zakresu:
- produkcji roślinnej, zwierzęcej,
- mechanizacji rolnictwa,
- przepisów ruchu drogowego,
- ekonomiki i zarządzania przedsiębiorstwem.

Młodzież szkoli się na prawo jazdy:
- kat. T (ciągnik rolniczy) bezpłatnie,
- możliwość zdobycia prawa jazdy kat. B (samochód),
- możliwość zdobycia uprawnień na kombajn zbożowy.

tel: 71 39 20 373
mail: ckziulp@gmail.com

CKZiU im. LUDOWIE POLSKIM

BRANŻOWA SZKOŁA I STOPNIA

zawód: mechanik-operator pojazdów i maszyn rolniczych

Uczniowie nabywają umiejętności z zakresu:
- eksploatacji pojazdów, maszyn, urządzeń i narzędzi stosowanych w rolnictwie.

Program nauczania obejmuje:
- naukę jazdy samochodem - prawo jazdy kat. B,
- naukę jazdy ciągnikiem - prawo jazdy kat. T,
- naukę jazdy i pracy kombajnem zbożowym.

tel: 71 39 20 373
mail: ckziulp@gmail.com

eprasa.pl 28c0ed9f6f

Radni by przecierali oczy ze zdziwienia, burmistrz dostałby szoku, a wójt nie wierzył w to, co widzi

Gdyby się tak burmistrz, wójt i radni pozamieniali...

Do napisania tego felietonu skłoniły mnie wydarzenia z jednej z ostatnich komisji Rady Gminy Przeworno. Już sam czas jej trwania (6 godzin) był niecodzienny, jednak dopiero słowa, które tam padały i związane z nimi czyny zasługują na szczególną uwagę.

Sprawa dotyczy wydarzeń na Komisji Rewizyjnej, a później także Komisji Budżetu, Rozwoju Gospodarczego i Rolnictwa oraz Komisji Infrastruktury Społecznej i Ochrony Środowiska.

W jej trakcie doszło do ostrej wymiany zdań pomiędzy przewodniczącym rady Kamilem Kamińskim, a wójtem Andrzejem Łuczakiem. Choć trzeba dodać, że postawa pozostałych radnych nie była w tej dyskusji, mówiąc delikatnie, obojętna.

Może na początku zacytuję fragmenty wypowiedzi, jakie tam padły, a które można było przeczytać w całości w artykule pt. „Wójt, sekretarz i skarbnik musieli opuścić obrady" w przedostatnim wydaniu Słowa.

Oto dwa fragmenty:

„Przewodniczący Kamil Kamiński zaproponował, aby przed rozpoczęciem obrad radni porozmawiali wyłącznie w swoim gronie. Obecni na komisji wójt, sekretarz i skarbnik zostali tym samym wyproszeni z sali. Samorządowcy obradowali za zamkniętymi drzwiami przez kilkadziesiąt minut. Następnie telefonicznie poproszono szefa gminy i jego współpracowników o przybycie na komisję."

W dalszej części relacji czytamy:

„Przewodniczący Kamiński podniesionym głosem pytał, co było niestosownego w tym, że radni chcieli porozmawiać na osobności. – Jeżeli rozmawialiście o tej drodze, to dlaczego zostaliśmy wyproszeni? Czuję się obrażony, tak jak pani sekretarz i pan skarbnik – mówił wójt."

Fragmenty te przytoczyłem, by zestawić to z tym, jak inaczej wygląda współpraca i dyskusja pomiędzy radnymi a burmistrzem w gminie bardzo podobnej pod względem wielkości i struktury do Przeworna, a mianowicie w sąsiedniej gminie Wiązów.

W Wiązowie komisje są krótkie i spokojne. Radni nie mają trudnych pytań do burmistrza, nie mówią tak, by go zdenerwować. Nie pamiętam, by drążyli trudne i niewygodne dla burmistrza tematy. Owszem, omawiają gminne sprawy i problemy, ale nie krytykując przy tym burmistrza, nie stawiając go w niewygodnej sytuacji. Patrząc na to, co działo się w Przewornie, podobna sytuacja w Wiązowie jest nie do pomyślenia. Gdyby na jakiejś sesji czy komisji przewodnicząca rady tak zaczęła postępować z burmistrzem, jak przewodniczący Kamiński z Wójtem Łuczakiem, to podejrzewam, że burmistrz Jerzy Krochmalny na początku pomyślałby, że przewodnicząca robi sobie jakieś żarty (niestosowne i nieznane w jego gminie), a później, gdyby się to okazało prawdą, to sądzę, że byłby w wielkim szoku. Po prostu w Wiązowie coś takiego jest nie do pomyślenia.

Zastanawiam się więc, czy wójt Andrzej Łuczak aby nie powinien udać się po nauki do burmistrza Krochmalnego? Zobaczyć, jak sobie radzi jego kolega z radą gminy. Z czego wynika to, że patrząc na wiązowskich radnych można odnieść wrażenie, że burmistrz jest dla nich osobą idealną, bezbłędną i nieskazitelną. Przez co jakiekolwiek uwagi pod jego adresem nie mają i nie mogą mieć miejsca.

To pierwszy scenariusz. Drugi, zupełnie odwrotny, to taki, że radni z Wiązowa mogliby pojechać do Przeworna i zobaczyć, jak magluje się tam wójta i pyta o wszystko, co leży radnym na sercu, a nawet więcej.

Jest też trzecia możliwość, że radni z Przeworna jadą do wiązowskich kolegów, by zobaczyć, jak można pracować i nie zadawać szefowi gminy niewygodnych pytań, by go nie urazić i by wszystko w gminie było idealne.

Czwarty wariant, to wyjazd Jerzego Krochmalnego do kolegi Łuczaka i ujrzenie, jak szef gminy może być przez radnych traktowany i że praca w samorządzie to nie wiązowska sielanka.

Jest jeszcze wariant piąty, a mianowicie gmina Kondratowice. Tam dyskusja pomiędzy wójtem i radnymi potrafi być jeszcze bardziej gorąca i żadna ze stron nie jest tą, która odpuszcza.

Po co to wszystko?

Ktoś powie, że stare przysłowie mówi, że *zgoda buduje, niezgoda rujnuje*. I z tym się w pełni zgadzam. Jednak obserwując lokalną scenę polityczną odnoszę wrażenie, że w niewielu samorządach to przysłowie jest dobrze rozumiane. Bo albo mamy konflikt i to ostry, albo mamy skrajną pobłażliwość i niemal uwielbienie władzy. Zresztą jest to tylko przysłowie, które nie zawsze oddaje prawdę. Bo przecież w Korei Północnej jest zgoda i to niespotykana nigdzie na świecie... Młodego Kima popiera 100% władz partii. Czy jednak jest to zgoda budująca?

Wspomnę jeszcze o Wiązowie i słowach jednego z radnych, który mówił, że tu nie ma konfliktu, bo radni na komisjach pracują. Jednak patrząc, jak te komisje wyglądają, odnoszę wrażenie, że raczej radni akceptują to, co otrzymują do zaakceptowania i mało tam twórczej i merytorycznej dyskusji, wymiany poglądów, ścierania się opinii czy wpływania na zmianę projektów uchwał przygotowywanych przez burmistrza. Jako dobry przykład takiej pracy można podać choćby pracę komisji w Radzie Miejskiej Strzelina, gdzie radni często prowadzą ze sobą i burmistrz burzliwe dyskusje i wypracowują różne nowe pomysły.

Zupełnie odrębnym zagadnieniem, na całkiem inny artykuł, jest samo pojęcie władzy. Są u nas lokalni politycy, którzy tą władzą się zachłysnęli. Czują się jak królowie, a wręcz carowie, czy wszechwładni i nieomylni imperatorzy.

Uważam, że nie ma u nas gminy, w której byłoby idealnie i takiej, w której byłoby dramatycznie źle. Dlatego samorządowcy (radni) powinni mieć zarówno odwagę, by się nie bać swojego burmistrza, czy wójta, ale jednoczenie pokorę i wyrozumiałość i dać im szansę, by działali. A że jakieś błędy popełnią, to rzecz normalna.

Trzymam więc kciuki nie tylko za uspokojenie w Przewornie i większą aktywność w Wiązowie, ale także za pozostałe nasze samorządy.

Andrzej Kaczmarek

ŚWIATOWY DZIEŃ BEZ TYTONIU

Co warto wiedzieć, jeśli trudno nam „rzucić"?

Światowy Dzień bez Tytoniu obchodzony 31 maja zwraca uwagę na powszechność nałogu palenia i związane z paleniem tytoniu negatywne skutki zdrowotne. Czy i jak palaczom może pomóc rozwój technologiczny?

Przyjrzyjmy się alternatywom dla palaczy. Niedawno prof. Frank Baeyens z Katolickiego Uniwersytetu w Leuven (Belgia) poinformował, że prowadzone na jego macierzystym uniwersytecie badania dowodzą, iż 40 proc. Belgów, którzy podjęli zakończoną sukcesem próbę rzucenia palenia, używało podczas tego procesu e-papierosów. Ponadto, określił je jako znacznie mniej szkodliwe od zwykłych papierosów. W swoich wypowiedziach posługiwał się zresztą doświadczeniami brytyjskimi. Do podobnych wniosków doszli bowiem autorzy najnowszego, siódmego już raportu Public Health England (PHE), brytyjskiej instytucji zdrowia publicznego. W raporcie jest mowa o tym, że e-papierosy są nawet bardziej skutecznym narzędziem wspomagającym porzucenie palenia, niż nikotynowa terapia zastępcza. Niedawno media brytyjskie donosiły też o eksperymencie, w ramach którego już tej jesieni palacze, którzy trafiają na szpitalne oddziały ratunkowe w Wielkiej Brytanii, otrzymają bezpłatnie e-papierosy. W ramach próby, palący pacjenci, bez względu na to z jakiego powodu trafili na SOR, dostaną urządzenie oraz odpowiednią ilość płynu do e-papierosów, która powinna im wystarczyć na tydzień. Udział w eksperymencie wezmą szpitale w Norfolk, Londynie, Leicester i Edynburgu.

JAKIE ALTERNATYWY

Przez wiele lat palacze szukający alternatyw mieli do wyboru jedynie metody farmakologiczne, ale w ostatnich latach zyskiwali coraz więcej możliwości wyboru produktów, które potencjalnie mogą redukować szkodliwy wpływ nałogu na zdrowie. A tymczasem na rynku istnieje kilka kategorii, wśród nich wspomniane e-papierosy (tzw. vapour products), produkty do podgrzewania tytoniu, a także relatywnie nowy w Polsce tytoń do żucia w saszetkach. Zaskakuje mała wiedza na temat dostępnych możliwości i brak znajomości badań, które za nimi stoją, chociaż podgrzewacze tytoniu są dostępne na polskim rynku od ok. czterech lat, a papierosy elektroniczne od kilkunastu. Na co warto zwrócić uwagę? Rynek e-papierosów jest duży, są dostępne ich różne rodzaje. Ważne, by sięgać po te regularnie poddawane testom i badaniom. Użytkownik może używać systemu otwartego lub zamkniętego, jak np. Vuse ePen, gdzie tylko wymienia kartridż z liquidem. – Moim zdaniem powinniśmy doprowadzić do takiej sytuacji, by konsument nie mógł w produkcie nic zmieniać, by sięgał po ten finalny, którego recepturę i ostateczny skład wcześniej zbadano. Jeśli decydujemy się na systemy otwarte, to tylko przy użyciu gotowych liquidów w butelkach – zaleca dr Michał Kozłowski z eSmoking Institute.

Warto zapamiętać, że produkty tradycyjne, jak papierosy i tytoń, są najbardziej szkodliwe dla użytkowników nikotyny z uwagi na wydzielane podczas procesu spalania substancje smoliste. Każda alternatywa to potencjalne ograniczanie ryzyka zdrowotnego, o czym warto przypominać choćby właśnie w związku ze Światowym Dniem bez Tytoniu. Ale najlepiej jest, jak wiadomo – po prostu nie palić.

eprasa.pl 28c0ed9f6f

4 - 10 czerwca 2021

Piątek

20:05 TVN **Tarzan: Legenda**

film przygodowy, Kanada, Wielka Brytania, USA, 2016

Tarzan opuścił dżunglę i stado małp, wśród których się wychował. Jako John Clayton wiedzie spokojne życie w Londynie u boku swojej żony, Amerykanki Jane Porter, w posiadłości, która należała do jego rodziny. Wiele czasu spędził w cywilizowanym świecie, ale nadal wyróżnia się wśród elity. Otacza go aura tajemnicy. Jako człowiek wychowany w dżungli potrafi rozmawiać ze zwierzętami i odczytywać znaki natury. Zachował też niezwykłą sprawność, której dorównać mogą tylko cyrkowcy.

Sobota

23:15 TVP2 **21 Jump Street**

komedia sensacyjna, USA, 2012

Jenko (Channing Tatum) i Schmidt (Jonah Hill) różnią się od siebie niczym dzień i noc. Podczas gdy pierwszy z chłopców jest przystojny, wysportowany i popularny, drugi nie potrafi uporać się z kompleksami na punkcie swojej tuszy i szuka zapomnienia w nauce. Po maturze jednak obaj wybierają tę samą szkołę i postanawiają zasilić szeregi stróżów prawa. Chociaż w liceum ich drogi nigdy się nie przecięły, w akademii policyjnej zaprzyjaźniają się i postanawiają współpracować.

Niedziela

23:20 TVP1 **Miłość w Seattle**

melodramat, Kanada, Wielka Brytania, USA, 2009

Burke (Aaron Eckhart) postanawia napisać poradnik o tym jak radzić sobie po stracie bliskiej osoby. Ma to być jego sposób na autoterapię po tragicznej śmierci żony. Wkrótce publikacja staje się bestsellerem, a on trafia do Seattle, gdzie ma prowadzić seminarium. Tam konfrontuje się ze swoim teściem (Martin Sheen) i poznaje dostarczycielkę kwiatów, Eloise (Jennifer Aniston). Zaprasza ją na kolację, choć nieznajoma nie jest zachwycona tym pomysłem. Niedawno zakończyła nieudany związek.

Poniedziałek

20:05 POLSAT **Assassin's Creed**

film przygodowy, Francja, Malta, Tajwan, USA, 2016

Sąd skazuje recydywistę Calluma Lyncha na karę śmierci. Nie zostaje on jednak stracony. Egzekucja, podczas której miał zginąć, jest tylko upozorowana, a sam kryminalista trafia do tajnego laboratorium. Tam spotyka Rikkina oraz jego córkę Sofię, którzy należą do organizacji Abstergo. Wkrótce dowiaduje się, że jego nowi znajomi dysponują urządzeniem nazywanym Animusem. Zapewnia ono ludziom dostęp do zapisanych w genach wspomnień przodków, nawet jeżeli umarli oni setki lat wcześniej.

Wtorek

22:55 POLSAT **Jack Reacher: Nigdy nie wracaj**

film sensacyjny, Chiny, USA, 2016

Po tragicznej w skutkach misji w Afganistanie major Susan Turner zostaje oskarżana o zdradę kraju. Jack Reacher jest przekonany, że wrobiono ją w przestępstwo, aby zataić prawdę o cięższych zbrodniach innych żołnierzy. Mężczyzna ma duże doświadczenie w ujawnianiu spisków wśród wysoko postawionych przedstawicieli armii. Nigdy nie daje się zastraszyć wrogom, nie opuszcza również zaufanych ludzi w potrzebie. Na początek opracowuje zuchwały plan odbicia z więzienia Susan.

Środa

23:35 TVP1 **Wrota Bohaterów**

film przygodowy, Kanada, Francja, Chiny, 2016

Jack jest nastolatkiem i miłośnikiem gier komputerowych. Chłopak praktycznie każdą wolną chwilę poświęca swojemu hobby. W wirtualnym świecie wciela się w postać Czarnego Rycerza, który broni starożytne imperium przed wrogami. Pewnego dnia Jack przenosi się naprawdę do świata gry. Jego zadaniem jest uratowanie pięknej księżniczki i imperium przed najeźdźcami. Jeden z nich podejrzewa, że chłopak jest legendarnym wojownikiem i postanawia zniszczyć go za wszelką cenę.

Czwartek

21:05 POLSAT **Narzeczony na niby**

komedia romantyczna, Polska, 2018

Karina pracuje przy produkcji telewizyjnego show. Od pewnego czasu spotyka się z reżyserem programu Darkiem i zamierza zabrać go na zbliżające się wesele siostry Basi. Niestety, okazuje się, że za bardzo zaangażowała się w tę relację i ze wspólnych planów nic nie wychodzi. Zawstydzona dziewczyna nie potrafi jednak przyznać się do porażki swoim bliskim. Nie chce iść na uroczystość sama. Na szczęście los stawia na jej drodze samotnego ojca Szymona, który zarabia na życie jako kierowca taksówki.

piątek 4 czerwca

TVP 1

05:10 Mały książę - film animowany
07:00 Transmisja Mszy Świętej z Sanktuarium Matki Bożej
07:30 Agape - magazyn
08:00 Wiadomości
08:10 Pogoda poranna
08:15 Kwadrans polityczny
08:40 Ranczo - serial
09:35 Komisarz Alex - serial kryminalny TVP
10:35 Ojciec Mateusz - serial kryminalny TVP
11:25 Kasta - Romans - serial paradokumentalny TVP
12:00 Wiadomości
12:10 Agrobiznes
12:30 Agropogoda - magazyn
12:35 Magazyn Rolniczy
12:55 Natura w Jedynce - Przystanek u pingwinów
14:00 Elif - serial, prod. Turcja
15:00 Wiadomości
15:10 Pogoda
15:15 Alarm! - magazyn

TELETURNIEJ

15:35 Gra słów. Krzyżówka - teleturniej
16:00 Przysięga - serial obyczajowy, prod. Turcja
16:50 Łączy nas EURO
17:00 Teleexpress
17:15 Jaka to melodia? - teleturniej muzyczny
17:55 Klan - telenowela TVP
18:20 Kasta - serial
18:55 Jeden z dziesięciu
19:30 Wiadomości
20:10 Alarm! - magazyn
20:30 Leśniczówka
21:00 Ojciec Mateusz - serial kryminalny TVP
21:55 Dzień dobry, kocham cię - komedia
23:40 3:10 do Yumy - western
01:50 S. W. A. T - Jednostka specjalna **- serial**

TVP 2

04:50 Cafe piosenka - talk-show
05:20 Na dobre i na złe - serial TVP
06:20 Anna Dymna - spotkajmy się
06:50 Familiada - teleturniej
07:30 Pytanie na śniadanie
10:40 Panorama
10:50 Pytanie na śniadanie
11:15 Policzmy się dla Polski
11:25 Dookoła Bałtyku - magazyn kulinarny
11:50 Dla niesłyszących - Barwy szczęścia - serial obyczajowy TVP
12:30 Koło fortuny - teleturniej
13:15 Kozacka miłość - serial kostiumowy, prod. Rosja
14:05 Na sygnale - serial fabularyzowany TVP
15:10 Górscy ratownicy - serial obyczajowy
16:00 Koło fortuny
16:35 Familiada - teleturniej

SERIAL OBYCZAJOWY

17:00 Promyk nadziei - serial, prod. Turcja, 2019
17:45 Siatkówka mężczyzn - Liga Narodów: Polska - USA
20:05 Barwy szczęścia - serial obyczajowy TVP
20:35 Kabaret. Super Show Dwójki - program kabaretowy
21:35 Centralne Biuro Humoru
23:00 Muzyka, Taniec, Zabawa - koncert
24:00 Zabić Irlandczyka - film fabularny, prod. USA
01:55 Pod nadzorem - film sensacyjny
03:45 21 Jump Street - komedia
05:35 Zakończenie

TVN

05:40 Uwaga! - magazyn
06:00 Ukryta prawda - program obyczajowy
07:00 Kuchenne rewolucje - program kulinarno-rozrywkowy
08:00 Dzień Dobry TVN - magazyn
11:35 Doradca smaku
11:45 Ukryta prawda - program obyczajowy
14:55 Szpital - program obyczajowy
16:00 LAB - obyczajowy
17:00 Kuchenne rewolucje - program kulinarno-rozrywkowy
18:00 Ukryta prawda - program obyczajowy
19:00 Fakty
19:25 Uwaga! koronawirus
19:35 Sport
19:45 Pogoda
19:55 Uwaga! - magazyn
20:05 Tarzan: Legenda - film przygodowy

HORROR

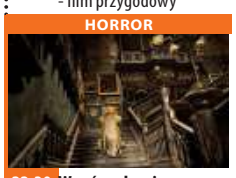

22:30 Wzgórze krwi - film horror, USA, Kanada, 2015, reż. Guillermo Del Toro, wyk. Mia Wasikowska, Jessica Chastain, Tom Hiddleston Charlie Hunnam, Jim Beaver, Leslie Hope Młoda pisarka odkrywa, że jej nowy, uroczy mąż nie jest w rzeczywistości tym, kim się wydaje.
00:55 Kuba Wojewódzki - talk show
01:55 Uwaga! - magazyn prod. Polska
02:15 Noc magii - program ezoteryczny prod. Polska
03:40 Szpital - program obyczajowy

POLSAT

06:00 Nowy dzień z Polsat News
08:40 Malanowski i Partnerzy
09:40 Sekrety rodziny
10:40 Dlaczego ja?
11:40 Gliniarze
12:50 Wydarzenia
13:25 Interwencja
13:40 Trudne sprawy
14:40 Dlaczego ja?
15:50 Wydarzenia
16:10 Pogoda
16:15 Interwencja
16:30 Na ratunek 112
17:00 Gliniarze
18:00 Pierwsza miłość
18:50 Wydarzenia
19:25 Gość Wydarzeń
19:45 Sport
19:55 Pogoda
20:00 Epoka lodowcowa - komedia przygodowa 20.000 lat temu. Śledzimy losy bohaterów: Manny'ego, Sida i Diego.

FILM PRZYGODOWY

21:50 Deja vu Carlin prowadzi śledztwo w sprawie wybuchu bomby na promie w Nowym Orleanie. Mężczyzna ze zdziwieniem dostrzega, że zarówno on sam, jak i ci, którzy ocaleli, przeżywają podobne déja vu. Zjawisko okazuje się kluczem do rozwiązania zagadki eksplozji oraz drogą do uniknięcia kolejnego zamachu...
00:40 Zmierzch Historia miłosna z elementami fantasy, która stała się wielkim przebojem kinowym i podbiła serca nastolatków na całym świecie.

TVP Kultura

07:00 Teledyski
07:15 Kronos - Sielanka
08:00 Pan Wołodyjowski cz. I - film historyczny, reż. Jerzy Hoffman, wyk. Magdalena Zawadzka, Tadeusz Łomnicki, Mieczysław Pawlikowski, Hanka Bielicka, Barbara Brylska, Irena Karel, Jan Nowicki, Daniel Olbrychski, Marek Perepeczko, Mariusz Dmochowski
09:25 Pan Wołodyjowski cz. II - film historyczny, reż. Jerzy Hoffman, wyk. Tadeusz Łomnicki, Magdalena Zawadzka, Mieczysław Pawlikowski, Jan Nowicki, Daniel Olbrychski, Mariusz Dmochowski
11:00 Modrzejewska - serial
12:35 Skrzydła - film TVP
13:30 Scena klasyczna
14:15 Wydarzenie aktualne
14:40 Moje pokolenie

FILM FABULARNY

16:15 Szatan z siódmej klasy - film fabularny, reż. Kazimierz Tarnas, wyk. Bartosz Fejge, Katarzyna Bator, Wojciech Malajkat
18:05 Co dalej? - Zagubione media, zagubieni odbiorcy - program publicystyczny
18:25 Rok 2020
18:55 Gala Nagrody Wolontariatu Korpusu Solidarności
20:00 Wieczór kinomana - Wstęp do filmu
20:05 Wieczór kinomana - Fantastyczna kobieta - film fabularny
21:55 Mój synek - film
23:30 Geniusz: Picasso
00:30 Teraz animacje!

TV Puls

06:00 Zbuntowany anioł - telenowela
07:00 Lombard. Życie pod zastaw - serial obyczajowy Prowadzenie lombardu to zajęcie ciekawe, momentami ekscytujące, ale często i niebezpieczne. Bohaterami serialu są: właściciel Kazimierz Barski, jego rodzina, pracownicy oraz klienci, którzy pojawiają się w lombardzie z powodu różnych życiowych zawirowań
09:00 Rodzinny interes - serial obyczajowy
10:00 Zbuntowany anioł - telenowela
12:00 Zaklinaczka duchów - serial fantasy
14:00 Lombard. Życie pod zastaw - serial obyczajowy

SERIAL OBYCZAJOWY

16:00 Rodzinny interes - serial obyczajowy
18:00 Lombard. Życie pod zastaw - serial obyczajowy prod. Polska
20:00 Atomic Blonde
22:10 Rocky 5 - film sensacyjny
00:30 Domino śmierci
02:10 Castle
03:05 Reporterzy. Z życia wzięte
03:55 Biesiada na cztery pory roku - serial dokumentalny
04:35 Z archiwum policji - serial dokumentalny
05:00 Dyżur - serial dokumentalny

TVN 7

05:30 Szkoła - obyczajowy
06:30 Szpital - program obyczajowy
07:30 Zakochani po uszy - serial, Polska
08:05 Ukryta prawda - program obyczajowy
11:05 Szpital - program obyczajowy
12:05 Szkoła - obyczajowy prod. Polska
13:00 19 + - obyczajowy
13:30 Sąd rodzinny - program sądowy
14:30 Sędzia Anna Maria Wesołowska - program sądowy
15:30 Ukryta prawda - program obyczajowy prod. Polska
16:30 Idealna niania
18:00 Brzydula - serial obyczajowy, Polska
19:00 Ukryta prawda - program obyczajowy
20:00 One night squad

KOMEDIA

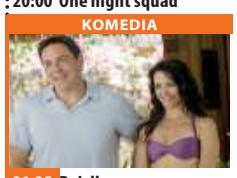

21:35 Raj dla par - film komedia, USA, 2009, reż. Peter Billingsley, wyk. Vince Vaughn, Jason Bateman, Faizon Love, Jon Favreau, Malin Akerman, Kristen Bell, Kristin Davis
23:55 Dziewczyna w czerwonej pelerynie - film przygodowy, USA, Kanada, 2011, reż. Catherine Hardwicke, wyk. Amanda Seyfried, Gary Oldman, Billy Burke, Shiloh Fernandez, Max Irons, Virginia Madsen, Lukas Haas, Julie Christie
02:05 Z archiwum X - serial S-F, USA
03:05 Noc magii

TV 4

06:00 Gliniarz i prokurator **07:00** Strażnik Teksasu **08:00** Nasz Nowy Dom **09:00** Pierwsza miłość **09:50** Święty **10:20** Food Factory **11:20** Detektywi w akcji **12:20** Kobra - oddział specjalny **13:25** STOP Drogówka **15:30** Hardkorowy lombard **17:00** Najgroźniejsi kierowcy świata **18:00** Kochane Pieniądze **19:00** Policjantki i Policjanci **20:00** Gwiazdy Kabaretu **22:00** Sprawiedliwi - Wydział Kryminalny **00:05** Zombiebobry Trzy przyjaciółki z college'u wyjeżdżają za miasto, gdzie zatrzymują się w domku położonym nad rzeką. Wkrótce dołączają do nich ich koledzy, mając nadzieję na rozrywkowy weekend. **01:50** Interwencja - magazyn **02:25** Disco Polo Life **03:25** TOP 10 - Lista przebojów **05:30** Telezakupy

TV Trwam

11:35 100 cudownych miejsc **11:45** Spotkania z ekologią **12:00** Anioł Pański **12:03** Informacje dnia **12:20** Ziemia Obiecana **13:20** 100 cudownych miejsc na świecie **13:30** Msza święta **14:20** 100 cudownych miejsc na świecie **14:30** Zrozumieć Antycywilizacje **14:55** Słowo życia **15:00** Modlitwa **15:20** Mocni w wierze **15:50** Ma się rozumieć **16:00** Informacje **16:10** Siódmy sakrament **16:35** Świat na wyciągnięcie ręki **16:55** Święty na każdy dzień **17:00** Regał Mistrzowie **17:30** Geopolityka **17:55** Poczet Wielkich Polaków **18:00** Anioł Pański **18:05** Informacje dnia **18:15** Westerplatte Młodych **19:00** Warto zauważyć... **19:30** Opowieści Theo **19:45** Modlitwa **20:00** Informacje dnia **20:20** Różaniec **20:50** Myśląc Ojczyzna **21:00** Apel

eprasa.pl 28c0ed9f6f

sobota 5 czerwca

TVP 1

05:05 Klan - telenowela TVP
05:55 Magazyn Ekspresu Reporterów
06:50 Policzmy się dla Polski - felieton
07:00 Transmisja Mszy Świętej z Sanktuarium Matki Bożej na Jasnej Górze
07:35 Rok w ogrodzie
08:00 Rok w ogrodzie Extra - magazyn
08:15 Wojsko - polskie.pl
08:40 Pełnosprawni - magazyn dla niepełnosprawnych
09:10 Prywatne życie zwierząt - reportaż
09:40 Fascynujący świat - Nowe tajemnice dziedziczenia - film dokumentalny, prod. Francja, 2018, reż. Laurence Serfaty
10:45 Sprawa dla reportera
11:40 Policzmy się dla Polski - felieton

WESTERN

11:50 Czas zemsty - western, prod. USA, 1967
13:45 Okrasa łamie przepisy
14:15 Z pamięci - felieton
14:25 Ozdrowieńcy - magazyn
14:50 To był rok!
15:50 Siatkówka mężczyzn
18:30 Jaka to melodia?
19:30 Wiadomości
20:10 Rozmowa z kard. Kazimierzem Nyczem
20:15 Alarm! - magazyn
20:40 Komisarz Alex - serial
21:40 Hit na sobotę - Złodziej tożsamości. Historia prawdziwa - film
23:30 Dzień dobry, kocham cię - komedia
01:10 Dzikie historie
03:15 Jaka to melodia?
04:00 Z pamięci - felieton

TVP 2

05:50 Dla niesłyszących - Barwy szczęścia - serial
06:55 Dla niesłyszących - M jak miłość - serial TVP
07:55 Pytanie na śniadanie
10:55 Zainwestuj w marzenia - serial TVP
11:05 Rodzinny ekspres - Spotkanie Młodych Lednica - magazyn
11:40 Festiwal Piosenki Zaczarowanej - Półfinał - Festiwal Zaczarowanej Piosenki
12:10 Wspaniała Gilly - film obyczajowy, prod. USA, 2016, reż. Stephen Herek, wyk. Kathy Bates, Glenn Close, Sophie Nelisse
14:00 Familiada - teleturniej
14:35 Koło fortuny
15:10 Wojciech Cejrowski - boso przez świat
15:45 Smaki świata po polsku - magazyn
16:20 Na dobre i na złe - serial

SERIAL FABULARYZOWANY

17:20 Na sygnale - serial fabularyzowany TVP
17:50 Słowo na niedzielę
18:00 Panorama
18:30 Postaw na milion
19:25 Rodzinka.pl - serial
20:00 Kazimierz Górski
22:10 Hity wszech czasów
23:15 21 Jump Street - komedia kryminalna, prod. USA, 2012, reż. Phil Lord, Chris Miller, wyk. Channing Tatum
01:05 Medicus - dramat historyczny, prod. Niemcy
03:40 Horror w Wesołych Bagniskach - film TVP, reż. Andrzej Barański, wykna Feldman, Roman Kłosowski
05:05 Zakończenie

TVN

05:10 Uwaga! - magazyn
05:25 Ukryta prawda - program obyczajowy
06:25 Kuchenne rewolucje - program kulinarno-rozrywkowy
07:25 Wymarzone ogrody
08:00 Dzień Dobry TVN - magazyn
11:30 Na Wspólnej - serial, Polska
13:15 Kochaj i tańcz - film komedia, Polska, 2009, reż. Bruce Parramore, wyk. Izabella Miko, Mateusz Damięck
15:50 Równi sobie
16:50 Budując marzenia
17:25 Wymarzone ogrody
18:00 Kuchenne rewolucje - program kulinarno-rozrywkowy
19:00 Fakty
19:25 Sport
19:35 Pogoda
19:45 Uwaga! - magazyn

KOMEDIA

20:00 Kobiety pragną bardziej - film komedia, USA, Niemcy, Holandia, 2009, reż. KenKwapis, wyk. Scarlett Johansson, Jennifer Aniston, Ben Affleck, Jennifer Connelly, Drew Barrymore
22:45 Noce w Rodanthe - film obyczajowy, USA, Australia, 2008, reż. George C. Wolfe, wyk. Richard Gere, Diane Lane, Christopher Meloni
00:45 Rafa - film thriller, Australia, 2010, reż. Andrew Traucki, wyk. Adrienne Pickering, Damian Walshe-Howling, Gyton Grantley, Zoe Naylor
02:35 Uwaga! - magazyn

POLSAT

06:00 Nowy dzień z Polsat News
08:20 Astro Boy
10:10 Ewa gotuje
10:40 Nasz Nowy Dom
11:40 Wolni od długów
12:40 Bogaty dom - Biedny dom
13:40 Łowcy nagród
14:40 Rolnicy. Podlasie
15:45 Więzienie
17:45 Chłopaki do wzięcia
18:50 Wydarzenia
19:25 Gość Wydarzeń
19:45 Sport
19:55 Pogoda
20:00 Spider-Man: Daleko od domu Peter Parker powraca jako Spider-Man w nowym filmie . Superbohater z sąsiedztwa przyłącza się do swych najlepszych przyjaciół - Neda, MJ i reszty, by wspólnie wyruszyć na wakacje.

FILM PRZYGODOWY

22:55 Skarb narodów: Księga tajemnic Kontynuacja hollywoodzkiego przeboju. Benjamin Franklin Gates, po odkryciu tajemnicy templariuszy, został najbardziej znanym w USA poszukiwaczem skarbów, choć sam woli określenie. Tym razem wraz z ojcem, Patrickiem, profesorem uniwersytetu, odnajdują osiemnaście zaginionych kart z dziennika Johna Wilkesa Bootha
01:40 Resident Evil: Degeneracja
03:45 Tajemnice losu
04:40 Disco Gramy
05:25 Telezakupy TV Okazje

TVP Kultura

07:00 The Best of Maanam. Koncert live
08:00 Od ucha do ucha - Wiatr w trzcinie - film
08:35 Od ucha do ucha - Sposób na Alcybiadesa - serial TVP
09:45 Serialowa nostalgia - Czarne chmury - serial
10:50 Scena klasyczna - Moniuszko for the World - koncert
12:00 Urodzeni artyści - cykl reportaży
12:35 Stawka większa niż życie - Cicha przystań - spektakl teatralny, reż. Andrzej Konic, Barbara Borys - Damięcka, Barbara Sałacka, wyk. Stanisław Mikulski, Barbara Horawianka, Ignacy Machowski, Henryk Borowski
13:55 Cyrano de Bergerac - film kostiumowy

KOMEDIA

16:20 Retro kino - Garniec miodu - komedia
18:40 Tamte lata, tamte dni - Lech Majewski
19:05 Sami Yaffa na tropie dźwięków
20:00 Bilet do kina - Mustang - dramat, prod. Francja, Niemcy, Turcja, 2015
21:45 Prince: Sign o' the times - koncert
23:20 Seans kultowy - Szpital Brytania - film obyczajowy
01:15 Urodzeni artyści - Zofia i Magdalena Forteckie
01:50 Wieczór kinomana - Fantastyczna kobieta
03:40 Mój synek - film
05:15 Teledyski
05:50 Zakończenie

TV Puls

06:00 Castle Poszukujący inspiracji pisarz otrzymuje pozwolenie na przyłączenie się do jednego zespołu z wydziału zabójstw nowojorskiej policji.
07:00 Taki jest świat
08:00 Lombard. Życie pod zastaw - serial Prowadzenie lombardu to zajęcie ciekawe, momentami ekscytujące, ale często i niebezpieczne. Bohaterami serialu są: właściciel Kazimierz Barski, jego rodzina, pracownicy oraz klienci, którzy pojawiają się w lombardzie z powodu różnych życiowych zawirowań. Są to zarówno osoby starsze, potrzebujące środków do życia, jak i młode, które zastawiają na kilka dni laptop czy telefon.

FILM AKCJI

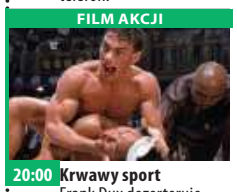

20:00 Krwawy sport Frank Dux dezerteruje z armii, aby wziąć udział w nielegalnym turnieju kumite rozgrywanym w Hongkongu.
21:55 Więzienie w ogniu Jack Stone trafia do tego samego więzienia co Rosjanin Balama. Tam postanawia się zemścić za mord na jego rodzinie.
23:30 Prawo zemsty
01:30 Castle
02:40 Taki jest świat
03:20 Biesiada na cztery pory roku
04:00 Menu na miarę
04:35 Z archiwum policji - serial dokumentalny
05:00 Dyżur - serial

TVN 7

05:00 Szkoła - obyczajowy
06:00 Wiza na miłość
07:00 Ukryta prawda - program obyczajowy
08:00 Kosmiczny wykop
08:30 Ukryta prawda - program obyczajowy
11:35 Hotel Paradise
13:40 Brzydula - serial obyczajowy, Polska
16:00 Akademia policyjna V: Misja w Miami Beach - film komedia, USA, 1988, reż. Alan Myerson, wyk. Matt McCoy, Janet Jones, George Gaynes, G.W. Bailey, René Auberjonois, Bubba Smith
18:10 Jumper - film sensacyjny, USA, 2008, reż. Doug Liman, wyk. Hayden Christensen, Samuel L. Jackson, Jamie Bell, Rachel Bilson, Diane Lane, Michael Rooker, Anna Sophia Robb, Kristen Stewart

FILM PRZYGODOWY

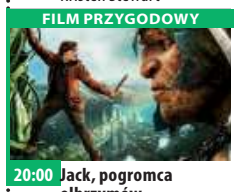

20:00 Jack, pogromca olbrzymów - film przygodowy, USA, 2013, reż. Bryan Singer, wyk. Nicholas Hoult, Eleanor Tomlinson, Ewan McGregor, Stanley Tucci, Eddie Marsan
22:25 Kobieta-Kot - film przygodowy, USA, Australia, 2004, reż. Pitof, wyk. Halle Berry, Benjamin Bratt, Sharon Stone, Lambert Wilson, Frances Conroy
00:40 Królestwo - film sensacyjny, USA, Niemcy, 2007, reż. Peter Berg
02:55 Noc magii - program ezoteryczny

TV 4

06:00 Szczeniak zwany Scooby Doo **07:00** Najgroźniejsi kierowcy świata **07:50** Galileo **10:50** Merlin i księga bestii Czarnoksiężnik Arkadian, wraz z całą menażerią bestii ze swej magicznej księgi, przejmuje we władanie Camelot. Avlynn, córka Króla Artura, prosi Merlina o pomoc.
12:50 STOP Drogówka - magazyn **13:50** Policjantki i Policjanci **18:50** Domowe rozgrywki **19:00** Galileo
20:00 Obserwowani **22:00** Sprawiedliwi - Wydział Kryminalny **00:05** Drive Bezimienny Driver mieszka w wynajętym mieszkaniu i pracuje w dziupli, która jest własnością Shannona . Dorabia sobie jako kaskader w filmach. **02:15** Połączeni **02:25** Disco Polo Life **03:25** TOP 10 - Lista przebojów

TV Trwam

10:25 Myśląc Ojczyzna **10:35** Polski Punkt Widzenia **11:00** Kropelka radości **12:00** Nowenna przed 30. Rocznicą powstania Radia Maryja **13:00** Siódmy sakrament
13:30 Msza święta z Jasnej Góry **14:20** Ocalić od zapomnienia **14:30** Przegląd Katolickiego Tygodnika „Niedziela" **14:35** Fatima - miejsce wybrane przez Maryję **14:50** 100 cudownych miejsc na świecie **15:00** XXV Spotkanie Młodych Lednica 2000 **16:15** Filmowe życiorysy **17:00** Z Parlamentu Europejskiego **17:30** Mocni Jego mocą
17:55 Poczet Wielkich Polaków **18:00** Anioł Pański **18:05** Informacje dnia **18:15** Rozmowy niedokończone **19:15** XXV Spotkanie Młodych Lednica 2000 **20:00** Informacje dnia **20:20** Różaniec **20:50** Myśląc Ojczyzna **21:00** Apel Jasnogórski

niedziela 6 czerwca

TVP 1

04:40 Klan - telenowela TVP
06:00 Słownik polsko@polski - talk - show
06:25 Wojsko - polskie.pl - reportaż
06:55 Słowo na niedzielę
07:00 Transmisja Mszy Świętej z Sanktuarium Bożego Miłoserdzia
08:00 Tydzień
08:30 Zakochaj się w Polsce
09:05 Weterynarze z sercem
09:35 Przyrodnik na tropie
10:05 Krzyż i karabin - film
10:35 Usłysz - XXV Spotkania Młodych Lednica 2000
11:00 Transmisja Mszy Świętej z Jasnej Góry
11:55 Między ziemią a niebem
12:00 Anioł Pański
12:15 Między ziemią a niebem
12:50 Pasterz - Pożegnanie
13:20 BBC w Jedynce
14:15 Z pamięci - felieton

MAGAZYN

14:25 Okrasa łamie przepisy - magazyn kulinarny
15:05 Komisarz Alex - serial kryminalny TVP
16:50 Łączy nas EURO
17:00 Teleexpress
17:20 Pogoda
17:30 Ojciec Mateusz - serial kryminalny TVP
18:30 Jaka to melodia?
19:30 Wiadomości
20:15 To był rok!
21:25 The Rising Hawk - film fabularny, prod. USA
23:20 Zakochana Jedynka - Miłość w Seattle - film obyczajowy
01:15 Złodziej tożsamości
03:05 Cała prawda o kłamstwie - film
04:05 Jaka to melodia?

TVP 2

05:20 Dla niesłyszących - Barwy szczęścia - serial obyczajowy TVP
07:00 Dla niesłyszących - M jak miłość - serial TVP
07:55 Pytanie na śniadanie
11:35 Dookoła Bałtyku - magazyn kulinarny
12:05 Gwiazdy w południe - Siedmiu wspaniałych nadjeżdża - western, prod. USA, 1972, reż. George McCowan
14:00 Familiada - teleturniej
14:35 Koło fortuny
15:15 Szansa na sukces. Opole 2021 - widowisko
16:15 Na sygnale - serial fabularyzowany TVP
16:45 Lajk!
17:00 Zainwestuj w marzenia - serial TVP
17:15 Moje życie XXL
18:00 Panorama
18:30 Moje życie XXL
19:25 Rodzinka.pl - serial

TELETURNIEJ

20:00 Postaw na milion - teleturniej prod. Polska
21:00 Medicus - dramat historyczny
23:40 Kino bez granic - Toksyczna miłość - dramat, prod. Wielka Brytania, 2010, reż. Karl Golden, wyk. Hary Treadaway, Oona Chaplin, Christopher Fulford
01:30 Obietnica - dramat, prod. Polska, Dania, 2014, reż. Anna Kazejak
03:15 Historia kina w Popielawach - film obyczajowy
04:55 Zakończenie

TVN

05:05 Uwaga! - magazyn
05:25 Ukryta prawda - program obyczajowy
06:25 Kuchenne rewolucje - program kulinarno-rozrywkowy
07:25 Nowa Maja w ogrodzie
07:55 Akademia ogrodnika
08:00 Dzień Dobry TVN - magazyn
11:30 Budując marzenia - program lifestylowy
12:05 Co za tydzień - magazyn
12:55 Rozenek cudnie chudnie - program lifestylowy
13:30 Magnezja
14:05 Lego Masters
15:40 Tarzan: Legenda - film przygodowy
18:00 Totalne remonty Szelągowskiej
19:00 Fakty
19:45 Uwaga! - magazyn
20:00 Zabójcza broń - film sensacyjny, USA, 1987

FILM SENSACYJNY

22:15 Wataha u drzwi - film sensacyjny, USA, 2017, reż. John R. Leonetti, wyk. Katie Cassidy, Elizabeth Henstridge, Jane Kaczmarek, Eric Ladin, Adam Campbell
23:55 Wilkołak - film horror, USA, 2010, reż. Joe Johnston, wyk. Benicio Del Toro, Anthony Hopkins, Emily Blunt, Hugo Weaving, Geraldine Chaplin, Art Malik
02:05 Kuchenne rewolucje - program kulinarno-rozrywkowy
03:10 Uwaga! - magazyn prod. Polska
03:30 Noc magii

POLSAT

06:00 Nowy dzień z Polsat News
09:00 101 dalmatyńczyków Aktorska, uwspółcześniona wersja jednego z największych przebojów Walta Disneya, od lat zachwycającego i wzruszającego kolejne pokolenia widzów na całym świecie. Anita - projektantka mody, pracująca dla Cruelli DeMon i Roger - twórca gier komputerowych są od niedawna małżeństwem.
11:30 Epoka lodowcowa Niedobrana trójka zmuszona jest wyruszyć w drogę, by zwrócić zagubione ludzkie dziecko jego prawdziwej rodzinie. Mamut i leniwiec nie przypuszczają nawet, że tygrys prowadzi ich w pułapkę, w której mogą stracić życie...

KOMEDIA

13:10 Jak rozpętałem II wojnę światową cz. 1 - Ucieczka
14:55 Spider-Man: Daleko od domu Peter Parker powraca jako Spider-Man w nowym filmie. Superbohater z sąsiedztwa przyłącza się do swych najlepszych przyjaciół - Neda, MJ i reszty, by wspólnie wyruszyć na europejskie wakacje.
17:40 Nasz Nowy Dom
18:50 Wydarzenia
19:30 Państwo w Państwie
20:00 Kabaret na żywo
22:10 Taxi 5 - komedia
00:35 W cywilu
02:15 Assassin's Creed

TVP Kultura

06:50 Myśli na ten czas
07:00 Liturgia prawosławna
08:25 Od ucha do ucha - Wschodzące gwiazdy baletu. Pięć lat później - serial dokumentalny
09:35 Od ucha do ucha - Mała Syrenka - balet
11:30 Francuskie śniadanie - Arsene Lupin - serial
12:25 Trzeci punkt widzenia - program publicystyczny
13:00 Alfabet Greenawaya - film dokumentalny, prod. Niderlandy, 2017
14:20 Skowronki na uwięzi - komedia, prod. Czechosłowacja, 1969
16:05 Kromer Festival Biecz 2020 - Trzy oblicza baroku airs&canzonette
17:15 Niedziela z... Polskim Wydawnictwem Muzycznym
18:10 Niedziela z...
20:00 Młody Tancerz Roku

FILM OBYCZAJOWY

21:45 Działa Navarony - film prod. USA, 1961, reż. J. Lee Thompson
00:25 Trzeci punkt widzenia - program publicystyczny
00:55 Carrington - dramat, prod. Wielka Brytania, 1995, reż. Christopher Hampton
03:05 Teraz animacje! - Niezapomniana - film
03:15 Teraz animacje! - Sajgon nad Marną - film animowany
03:35 Kino nocne - Mustang - dramat, prod. Francja, Niemcy, Turcja, 2015, reż. Deniz Gamze Ergüven
05:25 Teledyski
05:50 Zakończenie

TV Puls

06:00 Rodzinny interes
08:45 Willow
11:15 Garbi: Super bryka
13:30 Najpiękniejsze baśnie braci Grimm: Szczęście Hansa
14:40 Najpiękniejsze baśnie: Nowe szaty cesarza
15:50 Pacyfikator W niewyjaśnionych okolicznościach ginie pracujący dla rządu profesor. Opiekę nad jego niesfornymi dziećmi otrzymuje nieustępliwy agent służb specjalnych.
17:50 Asterix i Obelix: Misja Kleopatra Asterix, Obelix i Panoramix wyruszają do Egiptu, by pomóc architektowi Numernabisowi. Ma on zaledwie trzy miesiące na wybudowanie pałacu dla Kleopatry.

FILM PRZYGODOWY

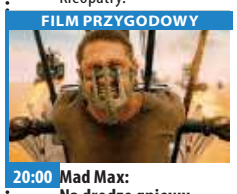

20:00 Mad Max: Na drodze gniewu Max przyłącza się do grupy uciekinierek z Cytadeli - osady rządzonej przez Wiecznego Joe. Tyran wraz ze swoją bandą rusza za nimi w pościg.
22:15 Atomic Blonde
00:25 Pan życia i śmierci
03:00 Taki jest świat - program informacyjny prod. Polska
03:55 Na jedwabnym szlaku
04:35 Z archiwum policji - serial dokumentalny
05:00 Rodzinny interes - serial obyczajowy prod. Polska

TVN 7

05:00 Szkoła - obyczajowy
06:00 Wiza na miłość
07:00 Ukryta prawda - program obyczajowy
08:00 Kosmiczny wykop
08:30 Ukryta prawda - program obyczajowy
11:30 Hotel Paradise
13:35 Brzydula - serial obyczajowy, Polska
15:55 Akademia policyjna VI: Operacja Chaos - film komedia, USA, 1989, reż. Peter Bonerz, wyk. Bubba Smith, David Graf, Michael Winslow, Leslie Easterbrook, Marion Ramsey, George Gaynes
17:40 Pieniądze to nie wszystko - film komedia, Polska, 2001, reż. Juliusz Machulski, wyk. Marek Kondrat, Stanisława Celińska, Sylwester Maciejewski, Cezary Kosiński

FILM SENSACYJNY

20:00 Szybko i wściekle - film sensacyjny, USA, 2009, reż. Justin Lin, wyk. Vin Diesel, Paul Walker, Jordana Brewster, Michelle Rodriguez, John Ortiz, Gal Gadot
22:20 Nico: Ponad prawem - film sensacyjny, USA, 1988, reż. Andrew Davis, wyk. Steven Seagal, Pam Grier, Henry Silva, Daniel Faraldo, Sharon Stone
00:25 Niesamowity jeździec - film western, USA, 1985, reż. Clint Eastwood, wyk. Clint Eastwood, Michael Moriarty, Carrie Snodgress, Chris Penn, Richard A. Dysart
02:50 Noc magii

TV 4

06:00 Szczeniak zwany Scooby Doo **07:00** Tom i Jerry: Misja na Marsa **08:40** Dziewczyny z drużyny Kontynuacja przebojowej komedii o perypetiach nastoletnich cheerleaderek, pełna humoru, werwy i niezwykle efektownych popisów tanecznych.
10:30 Połączeni **10:35** Galileo **12:35** STOP Drogówka **13:35** Gwiazdy Kabaretu **14:45** Błękitna laguna Historia dwójki rozbitków, Emmeline i Richarda, którzy po katastrofie statku trafiają na wyspę, gdzie dorastają, mając tylko siebie. **16:55** Columbo **19:00** Galileo
20:00 Straszny film **21:50** Zombiebobry Trzy przyjaciółki z college'u wyjeżdżają za miasto, gdzie zatrzymują się w domku położonym nad rzeką. **23:30** Obserwowani

TV Trwam

10:40 Cuda Jezusa **11:35** Jesteśmy katolikami **12:00** Anioł Pański z Ojcem Świętym Franciszkiem **12:20** Wieś - to też Polska **13:30** Papież Polak do Rodaków **13:45** Opowieść o świętym Polikarpie **15:20** Nieoczekiwana podróż **15:55** Kolory Świętości **16:00** Informacje dnia
16:10 Koncert życzeń **17:00** Zostań Żołnierzem RP **17:15** Prawda a Historia **17:30** Nowa Ewangelizacja **17:55** Poczet Wielkich Polaków **18:00** Anioł Pański **18:05** Informacje dnia **18:15** Rozmowy niedokończone
19:25 Święty na każdy dzień **19:30** Opowieści biblijne historie animowane z Nowego Testamentu **20:00** Informacje dnia **20:20** Różaniec **20:50** Kolory Świętości **21:00** Apel Jasnogórski **21:20** Informacje dnia **21:40** Retrospekcja

eprasa.pl 28c0ed9f6f

poniedziałek 7 czerwca

TVP 1

05:15 Przysięga - serial obyczajowy, prod. Turcja
06:05 Elif - serial, prod. Turcja, 2018
06:55 Policzmy się dla Polski
07:00 Transmisja Mszy Świętej z Sanktuarium Matki Bożej na Jasnej Górze
07:30 Okiem Wiary - magazyn
08:00 Wiadomości
08:10 Pogoda poranna
08:15 Kwadrans polityczny
08:30 Policzmy się dla Polski - felieton
08:40 Ranczo - serial
09:35 Komisarz Alex - serial
10:35 Ojciec Mateusz - serial
11:25 Kasta - serial
12:00 Wiadomości
12:10 Agrobiznes
12:30 Agropogoda - magazyn
12:35 To się opłaca - magazyn
12:55 BBC w Jedynce - Naczelne cz. 2 Siła rodziny - cykl dokumentalny

SERIAL OBYCZAJOWY

14:00 Elif - serial, prod. Turcja, 2018
15:00 Wiadomości
15:15 Alarm! - magazyn
15:35 Gra słów. Krzyżówka
16:00 Przysięga - serial
16:50 Łączy nas EURO
17:00 Teleexpress
17:15 Jaka to melodia?
17:55 Klan - telenowela TVP
18:20 Kasta - serial
18:55 Jeden z dziesięciu
19:30 Wiadomości
20:10 Alarm! - magazyn
20:30 Leśniczówka
21:00 Teatr Telewizji - Sprawa Emila B - spektakl
22:20 Świat bez fikcji
23:25 Nie ma mowy! - film
01:15 Miłość w Seattle - film obyczajowy

TVP 2

05:20 Na dobre i na złe - serial TVP
06:15 Cichy legion
06:50 Familiada - teleturniej
07:30 Pytanie na śniadanie
10:45 Panorama
10:50 Pytanie na śniadanie
11:30 Dziewczyny ze Lwowa - serial obyczajowy TVP, prod. Polska, 2015, reż. Wojciech Adamczyk, wyk. Anna Maria Buczek, Anna Gorajska, Magda Wróbel, Katarzyna Ucherska, Marian Dziędziel, Marta Lipińska, Krzysztof Slemaszyk, Józef Pawłowski, Dorota Segda, Krzysztof Czeczot
12:25 Koło fortuny - teleturniej
13:10 Na dobre i na złe - serial TVP
14:05 Na sygnale - serial fabularyzowany TVP
15:05 Górscy ratownicy - serial obyczajowy

SERIAL OBYCZAJOWY

15:50 Zainwestuj w marzenia - serial TVP
16:00 Koło fortuny - teleturniej
16:35 Familiada - teleturniej
17:15 Promyk nadziei - serial, prod. Turcja, 2019
18:00 Panorama
18:20 Va Banque - teleturniej
18:45 Kozacka miłość - serial kostiumowy, prod. Rosja
19:35 Barwy szczęścia - serial
20:40 Policzmy się dla Polski
20:55 Krawcowa z Madrytu - serial, prod. Hiszpania
22:45 The Good Doctor - serial obyczajowy
23:40 Lato 1993 - film fabularny
01:25 Warto kochać - serial
02:25 Toksyczna miłość

TVN

05:05 Uwaga! - magazyn
05:20 Nowa Maja w ogrodzie
05:50 Akademia ogrodnika
06:00 Ukryta prawda
07:00 Kuchenne rewolucje - program kulinarno-rozrywkowy
08:00 Dzień Dobry TVN - magazyn
11:35 program rozrywkowy
11:45 Ukryta prawda - program obyczajowy
14:55 Szpital - program obyczajowy
16:00 LAB - obyczajowy
17:00 Kuchenne rewolucje - program kulinarno-rozrywkowy
18:00 Ukryta prawda - program obyczajowy
19:00 Fakty
19:25 Uwaga! koronawirus
19:35 Sport
19:45 Pogoda
19:55 Uwaga! - magazyn
20:10 Doradca smaku

SERIAL OBYCZAJOWY

20:15 Na Wspólnej - serial obyczajowy, Polska
20:55 Milionerzy
21:30 Totalne remonty Szelągowskiej
22:35 Moje wielkie greckie wesele II - film komedia, USA, Kanada, 2016, reż. Kirk Jones, wyk. Nia Vardalos, John Corbett, Michael Constantine, Lainie Kazan, Andrea Martin, Gia Carides
00:25 Co za tydzień - magazyn
01:15 Strzelec - serial, USA
02:15 Uwaga! - magazyn
02:35 Noc magii
04:00 Szpital - program obyczajowy

POLSAT

06:00 Nowy dzień z Polsat News
08:40 Malanowski i Partnerzy
09:40 Sekrety rodziny
10:40 Dlaczego ja?
11:40 Gliniarze
12:50 Wydarzenia
13:25 Interwencja
13:40 Trudne sprawy
14:40 Dlaczego ja?
15:50 Wydarzenia
16:10 Pogoda
16:15 Interwencja
16:45 Gliniarze
17:45 Sekrety rodziny
18:50 Wydarzenia
19:25 Gość Wydarzeń
19:45 Sport
19:55 Pogoda
20:05 MEGA HIT - Assassin's Creed Dzięki rewolucyjnej technice, Callum Lynch może przeżywać przygody swego przodka, Aguilara z Hiszpanii.

FILM SENSACYJNY

22:45 XXX: Reaktywacja Xander Cage po latach dobrowolnego wygnania, przez wielu uważany za martwego, powraca, by ponownie stanąć na drodze wojownika Xianga. Xander wie, że w rekach Xianga znajduje się śmiercionośna, zagrażająca ludzkości broń, zwana „Puszką Pandory". Rekrutuje nową grupę supersilnych sprzymierzeńców.
01:00 Piraci z Karaibów: Zemsta Salazara
03:35 Tajemnice losu
04:40 Disco Gramy - program rozrywkowy
05:25 Telezakupy TV Okazje

TVP Kultura

07:30 Teledyski
08:30 Co dalej? - program publicystyczny
09:00 Szatan z siódmej klasy
11:00 Modrzejewska - serial TVP
12:30 Dziewczyna i gołębie - film TVP
13:30 Nieznane taśmy filmowe. Chiny
14:30 Księstwo - film obyczajowy
16:40 Jutro idziemy do kina - film fabularny
18:35 Serialowa nostalgia - Wakacje z duchami - serial TVP
19:40 Muzeum Polskiej Piosenki
20:00 Kino Mocnych Wrażeń - Zabójstwo - film kryminalny, prod. USA, 1956, reż. Stanley Kubrick, wyk. Sterling Hayden
21:25 Powidoki - Król Lear
21:45 Więcej niż fikcja

FILM OBYCZAJOWY

23:25 Kino nocne - Działa Navarony - film prod. USA, 1961, reż. J. Lee Thompson, wyk. Gregory Peck, David Niven, Anthony Quinn, Stanley Baker, Irene Papas
02:10 Bezmiar sprawiedliwości - dramat
04:25 Autor wychodzi - film TVP
05:10 Tamte lata, tamte dni - magazyn prod. Polska
05:40 Teledysk - program rozrywkowy prod. Polska
05:50 Zakończenie

TV Puls

06:00 Reporterzy. Z życia wzięte
07:00 Lombard. Życie pod zastaw - serial obyczajowy
09:00 Rodzinny interes - serial obyczajowy
10:00 Zbuntowany anioł - telenowela
12:00 Zaklinaczka duchów - serial fantasy Dzięki swojemu darowi Melinda Gordon potrafi komunikować się z zagubionymi duszami zmarłych ludzi i pomaga im przejść na drugą stronę.
14:00 Lombard. Życie pod zastaw - serial obyczajowy
16:00 Rodzinny interes - serial obyczajowy
18:00 Lombard. Życie pod zastaw - serial obyczajowy

THRILLER

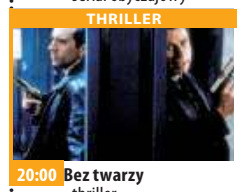

20:00 Bez twarzy - thriller By zlokalizować bombę w centrum Los Angeles, agent Sean Archer przyjmuje tożsamość zabójcy swojego syna.
22:50 Nieuchronna sprawiedliwość
00:50 Osaczony
03:00 Taki jest świat - program informacyjny prod. Polska
03:55 Na jedwabnym szlaku
04:35 Z archiwum policji - serial dokumentalny prod. Polska
05:00 Rodzinny interes - serial obyczajowy prod. Polska

TVN 7

05:30 Szkoła - obyczajowy
06:30 Szpital - program obyczajowy
07:30 Zakochani po uszy - serial, Polska
08:05 Ukryta prawda - program obyczajowy
11:05 Szpital - program obyczajowy
12:05 Szkoła - obyczajowy
13:00 19 + - obyczajowy
13:30 Sąd rodzinny - program sądowy
14:30 Sędzia Anna Maria Wesołowska - program sądowy
15:30 Ukryta prawda - program obyczajowy
16:30 Idealna niania
18:00 Brzydula - serial obyczajowy, Polska
19:00 19 + - obyczajowy
19:30 Zakochani po uszy - serial, Polska

FILM OBYCZAJOWY

20:00 Człowiek z magicznym pudełkiem - film obyczajowy, Polska, 2017, reż. Bodo Kox, wyk. Olga Bołądź, Piotr Polak, Sebastian Stankiewicz, Helena Norowicz, Wojciech Zieliński, Agata Buzek
22:15 Obecność - film horror, USA, 2013, reż. James Wan, wyk. Vera Farmiga, Patrick Wilson, Lili Taylor, Ron Livingston, Shanley Caswell
00:35 Trzy noce z duchami
01:45 Druga strona medalu - talk show
02:55 Noc magii

TV 4

06:00 Gliniarz i prokurator **07:00** Strażnik Teksasu **08:00** Nasz Nowy Dom **09:00** Pierwsza miłość **09:50** Święty **10:20** Food Factory **11:20** Detektywi w akcji **12:20** Kobra - oddział specjalny **13:25** STOP Drogówka **15:30** Hardkorowy lombard **17:00** Septagon Fabularnie serial opiera się na pełnych zwrotów akcji historiach, które poznajemy przez pryzmat prowadzonych przez detektywów śledztw oraz na równolegle rozwijanych wątkach osobistych z życia głównych bohaterów. **18:00** Kochane Pieniądze **19:00** Policjantki i Policjanci **20:00** Sprawiedliwi - Wydział Kryminalny **21:00** Columbo **23:05** Wzór **00:05** Połączeni **00:20** Śmierć na 1000 sposobów **01:50** Pękniesz ze śmiechu

TV Trwam

10:15 Rozmowy niedokończone **11:20** 100 cudownych miejsc na świecie **11:30** Przyroda w Obiektywie **11:45** Kolory Świętości **11:55** Święty na każdy dzień **12:00** Anioł Pański **12:03** Informacje dnia **12:20** Mojżesz - 10 przykazań **13:05** Duszpasterz **13:30** Msza święta z Jasnej Góry **14:20** Poprzednik. Opowieść o Janie Chrzcicielu **15:15** Wystarczy mi jeden krok **15:50** Ma się rozumieć **16:00** Informacje dnia **16:10** Sanktuaria polskie **16:30** Zew natury **16:55** Świadkowie **17:30** Spotkanie Rodziny Radia Maryja w par. pw. Niepokalanego Poczęcia NMP w Wigrach. **19:25** Poczet Wielkich Polaków **19:30** Opowieści Starego Testamentu **20:00** Informacje dnia **20:20** Różaniec **20:50** Myśląc Ojczyzna **21:00** Apel

wtorek 8 czerwca

TVP 1

05:15 Przysięga - serial
06:05 Elif - serial, prod. Turcja
06:55 Policzmy się dla Polski - felieton
07:00 Transmisja Mszy Świętej z Sanktuarium Matki Bożej na Jasnej Górze
07:30 Kościół z bliska
08:00 Wiadomości
08:10 Pogoda poranna
08:15 Kwadrans polityczny
08:40 Ranczo - serial obyczajowy TVP
09:35 Komisarz Alex - serial kryminalny TVP
10:35 Ojciec Mateusz - serial kryminalny TVP
11:25 Kasta - serial paradokumentalny TVP
12:00 Wiadomości
12:10 Agrobiznes
12:30 Agropogoda - magazyn
12:35 Magazyn Rolniczy
12:50 Natura w Jedynce - Oceany - nowe Eldorado

SERIAL OBYCZAJOWY

14:00 Elif - serial, prod. Turcja, 2018
15:00 Wiadomości
15:15 Alarm! - magazyn
15:35 Gra słów. Krzyżówka
16:00 Przysięga - serial
16:50 Łączy nas EURO
17:00 Teleexpress
17:15 Jaka to melodia?
17:50 Piłka nożna
19:55 Wiadomości
20:30 Leśniczówka
20:55 Film dokumentalny
21:40 Magazyn Ekspresu Reporterów
22:45 Ocaleni - reality show
23:50 Magazyn śledczy Anity Gargas - magazyn
00:30 Pijany Mistrz - film
02:30 USS Squalus zatonął - thriller, prod. USA

TVP 2

04:55 Cafe piosenka - talk-show
05:25 Na dobre i na złe - serial TVP
06:25 Wędrowanie z Bogiem - reportaż
06:50 Familiada - teleturniej
07:30 Pytanie na śniadanie
10:45 Panorama
10:50 Pytanie na śniadanie
11:30 Dziewczyny ze Lwowa - serial obyczajowy TVP
12:30 Koło fortuny - teleturniej
13:15 Kozacka miłość - serial kostiumowy
14:05 Va Banque - teleturniej
14:35 Na sygnale - serial fabularyzowany TVP
15:10 Górscy ratownicy - serial obyczajowy
16:00 Koło fortuny - teleturniej
16:35 Familiada - teleturniej
17:15 Promyk nadziei - serial
18:00 Panorama

TELETURNIEJ

18:20 Va Banque - teleturniej
18:45 Kozacka miłość - serial kostiumowy, prod. Rosja
19:35 Barwy szczęścia - serial obyczajowy TVP
20:40 Policzmy się dla Polski - felieton
20:55 Krawcowa z Madrytu - serial, prod. Hiszpania
22:40 Zainwestuj w marzenia - serial TVP
22:45 The Good Doctor - serial obyczajowy,
23:45 Ludzkie historie - Robolove - film
00:50 Gwiazdy - film fabularny, prod. Polska
02:45 Lato 1993 - film
04:30 Harry Potter: Historia magii - dokumentalny

TVN

05:40 Uwaga! - magazyn
06:00 Ukryta prawda - program obyczajowy
07:00 Kuchenne rewolucje - program kulinarny
08:00 Dzień Dobry TVN - magazyn
11:35 Doradca smaku
11:45 Ukryta prawda - program obyczajowy
14:55 Szpital - program obyczajowy
16:00 LAB - obyczajowy
17:00 Kuchenne rewolucje - program kulinarno-rozrywkowy
18:00 Ukryta prawda - program obyczajowy
19:00 Fakty
19:25 Uwaga! koronawirus
19:35 Sport
19:45 Pogoda
19:55 Uwaga! - magazyn
20:10 Doradca smaku

SERIAL OBYCZAJOWY

20:15 Na Wspólnej - serial obyczajowy, Polska
20:55 Milionerzy
21:30 Zemsta cieciów - film komedia, USA, 2011, reż. Brett Ratner, wyk. Eddie Murphy, Ben Stiller, Casey Affleck, Alan Alda, Matthew Broderick, Judd Hirsch, Tea Leoni
23:40 Kuba Wojewódzki
00:40 Porwani - serial, USA
01:40 Oszuści - serial, USA
02:40 Uwaga! - magazyn
03:00 Noc magii
04:20 Szpital - program obyczajowy

POLSAT

06:00 Nowy dzień z Polsat News
08:40 Malanowski i Partnerzy
09:40 Sekrety rodziny
10:40 Dlaczego ja?
11:40 Gliniarze
12:50 Wydarzenia
13:25 Interwencja
13:40 Trudne sprawy
14:40 Dlaczego ja?
15:50 Wydarzenia
16:10 Pogoda
16:15 Interwencja
16:45 Gliniarze
17:45 Sekrety rodziny
18:50 Wydarzenia
19:25 Gość Wydarzeń
19:45 Sport, Pogoda
20:05 Piraci z Karaibów: Zemsta Salazara Szczęście nie sprzyja kapitanowi Jackowi Sparrowowi, a złe wiatry pchają go coraz silniej ku kolejnej awanturze.

FILM SENSACYJNY

22:55 Jack Reacher: Nigdy nie wracaj Kierująca jednostką dochodzeniową major Susan Turner zostaje niesłusznie oskarżona o zdradę kraju. Kobieta trafia za kratki. Jej wierny przyjaciel Jack Reacher - zasłużony były członek jednostki - nie zawaha się przed niczym, żeby pomóc koleżance i udowodnić przed światem jej niewinność.
01:15 W ciemności
04:40 Disco Gramy - program rozrywkowy prod. Polska
05:25 Telezakupy TV Okazje

TVP Kultura

07:30 Teledyski
08:20 Powidoki - Król Lear - program publicystyczny
08:45 Rzecz Polska - Meblościanka Kowalskich
09:05 Jutro idziemy do kina - film fabularny
11:00 Chłopi - serial TVP
13:05 Popraw włosy, Olivier
13:30 O krok od sławy - film dokumentalny
15:10 Igrzyska pamięci - film dokumentalny, prod. Niemcy, Szwecja, USA
16:45 Handlarz cudów - dramat, prod. Polska, Szwecja, 2009, reż. Jarosław Szoda, Bolesław Pawica, wyk. Borys Szyc, Sonia Mietielica, Joanna Szczepkowska, Roman Golczuk, Mariusz Benoit
18:35 Serialowa nostalgia - Wakacje z duchami
19:40 Muzeum Polskiej Piosenki

KOMEDIA

20:00 Lekkie obyczaje - Wielka majówka - komedia, prod. Polska, 1981, reż. Krzysztof Rogulski
21:35 Co dalej? - program publicystyczny
21:55 Dokument w podróży - Ostatnie tango - film dokumentalny, prod. Argentyna, Niemcy, 2015, reż. German Kral
23:30 Kino Mocnych Wrażeń - Zabójstwo - film kryminalny
01:05 Metropolitan Opera - Cosi fan tutte - opera
04:25 Kino nocne - Trójka do wzięcia - film krótkometrażowy
05:15 Teledyski
05:50 Zakończenie

TV Puls

06:00 Zbuntowany anioł - telenowela Osierocona Milagros rozpoczyna pracę jako pokojówka rodziny DiCarlo i zakochuje się w synu pana domu.
07:00 Lombard. Życie pod zastaw - serial obyczajowy
09:00 Rodzinny interes - serial obyczajowy
10:00 Zbuntowany anioł - telenowela
12:00 Zaklinaczka duchów - serial fantasy
14:00 Lombard. Życie pod zastaw - serial obyczajowy
16:00 Rodzinny interes - serial obyczajowy
18:00 Lombard. Życie pod zastaw - serial
20:00 Dzień odkupienia
22:00 Mad Max: Na drodze gniewu

KOMEDIA

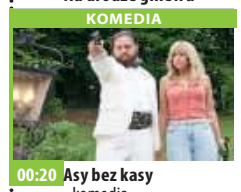

00:20 Asy bez kasy - komedia Ekipa nieobliczalnych amatorów kradnie 17 mln dolarów z pancernego skarbca. Czy „geniusze zbrodni" zdołają wymknąć się policyjnej obławie?
02:10 Dyżur - serial dokumentalny prod. Polska
03:10 Na jedwabnym szlaku
04:35 Z archiwum policji - serial dokumentalny prod. Polska
05:00 Rodzinny interes - serial obyczajowy prod. Polska

TVN 7

05:30 Szkoła - obyczajowy
06:30 Szpital - program obyczajowy
07:30 Zakochani po uszy - serial, Polska
08:05 Ukryta prawda - program obyczajowy
11:05 Szpital - program obyczajowy
12:05 Szkoła - obyczajowy
13:00 19 + - obyczajowy
13:30 Sąd rodzinny - program sądowy
14:30 Sędzia Anna Maria Wesołowska - program sądowy
15:30 Ukryta prawda - program obyczajowy
16:30 Idealna niania
18:00 Brzydula - serial obyczajowy, Polska
19:00 19 + - obyczajowy
19:30 Zakochani po uszy - serial, Polska
20:00 Nico: Ponad prawem - film sensacyjny, USA

FILM SENSACYJNY

22:10 Egzekutor - film sensacyjny, USA, 1996, reż. Charles Russell, wyk. Arnold Schwarzenegger, James Caan, Vanessa Williams, James Coburn, Robert Pastorelli
00:30 Z archiwum X: Chcę wierzyć - film sensacyjny, USA, 2008, reż. Chris Carter, wyk. David Duchovny, Gillian Anderson, Amanda Peet, Billy Connolly, Callum Keith Rennie, Xzibit
02:50 Druga strona medalu - talk show
03:20 Noc magii - program ezoteryczny prod. Polska

TV 4

06:00 Gliniarz i prokurator **07:00** Strażnik Teksasu **08:00** Nasz Nowy Dom - magazyn prod. Polska **09:00** Pierwsza miłość **09:50** Święty **10:20** Food Factory **11:20** Detektywi w akcji **12:20** Kobra - oddział specjalny **13:25** STOP Drogówka - magazyn **15:30** Hardkorowy lombard Les Gold wraz z dwójką dzieci prowadzi największy w Detroit lombard. **17:00** Septagon **18:00** Kochane Pieniądze **19:00** Policjantki i Policjanci - serial kryminalny prod. Polska **20:00** Sprawiedliwi - Wydział Kryminalny - serial kryminalny prod. Polska **21:00** Linia życia Są granice, których nie wolno przekraczać. **23:20** Wzór **00:20** Śmierć na 1000 sposobów **01:50** Pękniesz ze śmiechu **02:50** Trans World Sport 2021

TV Trwam

11:45 Historia i architektura **12:00** Anioł Pański **12:03** Informacje dnia **12:20** Mojżesz **13:20** Święty na każdy dzień **13:30** Msza święta z Jasnej Góry **14:20** 100 cudownych miejsc na świecie **14:30** Cudowne przejście przez Morze Czerwone **15:50** Ma się rozumieć **16:00** Informacje dnia **16:10** Jestem mamą **16:30** Kalejdoskop Młodych **16:50** Refleksje nad Psalmem XXIII **17:00** 100 cudownych miejsc na świecie **17:10** Prosto o gospodarce **17:30** XX Rajd Katyński **17:55** Poczet Wielkich Polaków **18:00** Anioł Pański **18:05** Informacje dnia **18:15** Rozmowy niedokończone **19:25** Święty na każdy dzień **19:30** Każdy maluch to potrafi **19:45** Modlitwa **20:00** Informacje dnia **20:20** Różaniec **20:50** Myśląc Ojczyzna **21:00** Apel

eprasa.pl 28c0ed9f6f

środa 9 czerwca

TVP 1

05:15 Przysięga - serial
06:05 Elif - serial, prod. Turcja
06:55 Policzmy się dla Polski - felieton
07:00 Transmisja Mszy Świętej z Sanktuarium Matki Bożej
07:30 Rodzinny ekspres
08:00 Wiadomości
08:10 Pogoda poranna
08:15 Kwadrans polityczny
08:40 Ranczo - serial
09:35 Komisarz Alex - serial kryminalny TVP
10:35 Ojciec Mateusz - serial kryminalny TVP
11:25 Kasta - serial
12:00 Wiadomości
12:10 Agrobiznes
12:30 Agropogoda - magazyn
12:35 Rok w ogrodzie Extra
12:50 Natura w Jedynce - Letnie dni - film
14:00 Elif - serial, prod. Turcja
15:00 Wiadomości
15:15 Alarm! - magazyn

TELETURNIEJ

15:35 Gra słów. Krzyżówka - teleturniej
16:05 Przysięga - serial obyczajowy, prod. Turcja
16:50 Łączy nas EURO
17:00 Teleexpress
17:15 Jaka to melodia?
17:55 Klan - telenowela TVP
18:20 Kasta - Spadek po ojcu
18:55 Jeden z dziesięciu
19:30 Wiadomości
20:10 Alarm! - magazyn
20:30 Leśniczówka
21:00 Wielki Test o Piłce Nożnej
22:30 Historia bez tajemnic - Jak istnieje Świat
23:35 Wrota Bohaterów - film fabularny
01:35 Polina - film obyczajowy, prod. Francja

TVP 2

05:25 Na dobre i na złe - serial TVP
06:20 Pożyteczni.pl - magazyn
06:50 Familiada - teleturniej
07:30 Pytanie na śniadanie
10:45 Panorama
10:50 Pytanie na śniadanie
11:20 Policzmy się dla Polski
11:30 Dziewczyny ze Lwowa
12:30 Koło fortuny
13:15 Kozacka miłość - serial
14:05 Va Banque - teleturniej
14:35 Na sygnale - serial fabularyzowany TVP
15:10 Górscy ratownicy - serial obyczajowy
16:00 Koło fortuny
16:35 Familiada - teleturniej
17:00 Promyk nadziei - serial, prod. Turcja, 2019
17:45 Siatkówka mężczyzn - Liga Narodów: Polska - Bułgaria
20:10 Barwy szczęścia - serial
20:40 Policzmy się dla Polski

SERIAL OBYCZAJOWY

20:55 Krawcowa z Madrytu - serial, prod. Hiszpania
22:45 Uśmiech Mony Lizy - komediodramat, prod. USA, 2003, reż. Mike Newell, wyk. Julia Roberts, Dominic West, Ginnifer Goodwin, Juliet Stevenson
00:55 Geniusz: Picasso
01:55 Elżbieta Bowes Lyon. Królowa Matka - film dokumentalny, prod. Wielka Brytania, 2018, reż. Kate Misrahi
02:55 Instynkt - serial kryminalny TVP
03:50 Rodzinka.pl - serial komediowy TVP
04:55 Zakończenie dnia

TVN

05:40 Uwaga! - magazyn
06:00 Ukryta prawda - program obyczajowy
07:00 Kuchenne rewolucje - program kulinarno-rozrywkowy
08:00 Dzień Dobry TVN - magazyn
11:35 Doradca smaku
11:45 Ukryta prawda
14:55 Szpital - program obyczajowy
16:00 LAB - obyczajowy
17:00 Kuchenne rewolucje - program kulinarno-rozrywkowy
18:00 Ukryta prawda
19:00 Fakty
19:25 Uwaga! koronawirus
19:35 Sport
19:45 Pogoda
19:55 Uwaga! - magazyn
20:10 Doradca smaku
20:15 Na Wspólnej - serial obyczajowy, Polska
20:55 Milionerzy

FILM SENSACYJNY

21:30 Szukając sprawiedliwości - film sensacyjny, USA, 1991, reż. John Flynn, wyk. Steven Seagal, William Forsythe, Jerry Orbach, Jo Champa, Shareen Mitchell, Gina Gershon
23:25 Mściciel - film western, prod. USA, 1973, reż. Clint Eastwood, wyk. Clint Eastwood, Verna Bloom, Mariana Hill, Mitchell Ryan, Jack Ging
01:40 Uwaga! - magazyn
02:00 Noc magii
03:25 Szpital - program obyczajowy

POLSAT

06:00 Nowy dzień z Polsat News
08:40 Malanowski i Partnerzy
09:40 Sekrety rodziny
10:40 Dlaczego ja?
11:40 Gliniarze
12:50 Wydarzenia
13:25 Interwencja
13:40 Trudne sprawy
14:40 Dlaczego ja?
15:50 Wydarzenia
16:10 Pogoda
16:15 Interwencja
16:45 Gliniarze
17:45 Sekrety rodziny
18:50 Wydarzenia
19:25 Gość Wydarzeń
19:45 Sport
19:55 Pogoda
20:05 Jak rozpętałem II wojnę światową cz. 2 - Za bronią Wojenna zawierucha rzuca dzielnego wojaka, Franka Dolasa aż do Afryki.

KOMEDIA

21:45 Podróż przedślubna - komedia Holmes za dwa dni ma zostać mężem Bridget Cahill. Państwo Cahill nie są entuzjastycznie nastawieni do małżeństwa córki. Podobnie jak jej były chłopak, Steve. Do tego ślub zaplanowano w Savannah w stanie Georgia, a sprawy rodzinne zatrzymują Bena Nowym Jorku. Wreszcie Ben wsiada do samolotu z nadzieją, że niedługo wyląduje w Savannah.
00:05 Anioł Stróż
02:35 Tajemnice losu
04:40 Disco Gramy
05:25 Telezakupy TV Okazje

TVP Kultura

07:30 Teledyski
08:30 Trzeci punkt widzenia - program publicystyczny
09:05 Handlarz cudów - dramat, prod. Polska, Szwecja, 2009
11:00 Chłopi - serial TVP
13:30 Ostatnie tango - film dokumentalny, prod. Argentyna, Niemcy, 2015
15:05 Hania - film TVP
16:45 Mój Nikifor - dramat, prod. Polska, 2004, reż. Krzysztof Krauze, wyk. Krystyna Feldman, Roman Gancarczyk, Jerzy Gudejko, Jowita Miondlikowska, Lucyna Malec, Katarzyna Paczyńska, Karolina Paczyńska, Magda Celówna, Ewa Wencel
18:30 Serialowa nostalgia - Wakacje z duchami - serial TVP
19:35 Muzeum Polskiej Piosenki

SERIAL OBYCZAJOWY

20:00 Genialna przyjaciółka - serial, prod. Włochy, 2020
21:10 W trzy miesiące dookoła świata - Dersu Uzała - dramat, prod. Japonia, ZSRR, 1975
23:40 Portrety - film dokumentalny
00:10 Powidoki - Król Lear - program publicystyczny
00:35 Lekkie obyczaje - Wielka majówka - komedia, prod. Polska, 1981, reż. Krzysztof Rogulski, wyk. Zbigniew Zamachowski
02:05 Scena Klasyczna
02:45 Kino nocne - Jak narkotyk - dramat
05:15 Teledyski
05:50 Zakończenie

TV Puls

06:00 Zbuntowany anioł - telenowela
07:00 Lombard. Życie pod zastaw - serial obyczajowy
09:00 Rodzinny interes - serial obyczajowy
10:00 Zbuntowany anioł - telenowela
12:00 Zaklinaczka duchów - serial fantasy Dzięki swojemu darowi Melinda Gordon potrafi komunikować się z zagubionymi duszami zmarłych ludzi i pomaga im przejść na drugą stronę.
14:00 Lombard. Życie pod zastaw - serial obyczajowy
16:00 Rodzinny interes - serial obyczajowy
18:00 Lombard. Życie pod zastaw - serial obyczajowy prod. Polska

FILM AKCJI

20:00 Łzy słońca - film akcji Oddział amerykańskich żołnierzy ma za zadanie ewakuować lekarkę z obozu uchodźców w ogarniętej wojną domową Nigerii. Ta jednak nie chce porzucać swoich pacjentów.
22:30 Bez twarzy
01:10 Rozjemca
03:10 Wojciech Cejrowski. Boso - Karaiby
03:55 Taki jest świat - program informacyjny prod. Polska
05:00 Rodzinny interes - serial obyczajowy prod. Polska

TVN 7

05:30 Szkoła - obyczajowy
06:30 Szpital - program obyczajowy
07:30 Zakochani po uszy - serial, Polska
08:05 Ukryta prawda - program obyczajowy
11:05 Szpital - program obyczajowy
12:05 Szkoła - obyczajowy
13:00 19 + - obyczajowy
13:30 Sąd rodzinny - program sądowy
14:30 Sędzia Anna Maria Wesołowska - program sądowy
15:30 Ukryta prawda - program obyczajowy
16:30 Idealna niania
18:00 Brzydula - serial obyczajowy, Polska
19:00 19 + - obyczajowy
19:30 Zakochani po uszy - serial, Polska
20:00 Dziewczyna w czerwonej pelerynie

FILM SENSACYJNY

22:10 Królestwo - film sensacyjny, USA, Niemcy, 2007, reż. Peter Berg, wyk. Jamie Foxx, Chris Cooper, Jennifer Garner, Jason Bateman, Ashraf Barhom, Jeremy Piven, Richard Jenkins
00:30 Człowiek z magicznym pudełkiem - film obyczajowy, Polska, 2017, reż. Bodo Kox, wyk. Olga Bołądź, Piotr Polak, Sebastian Stankiewicz, Helena Norowicz, Wojciech Zieliński, Agata Buzek
02:45 Druga strona medalu - talk show
03:20 Noc magii

TV 4

06:00 Gliniarz i prokurator **07:00** Strażnik Teksasu **08:00** Nasz Nowy Dom **09:00** Pierwsza miłość Marysia opuszcza rodzinną wieś i przenosi się do Wrocławia, by studiować medycynę. **09:50** Święty **10:20** Food Factory **11:20** Detektywi w akcji **12:20** Kobra - oddział specjalny **13:25** STOP Drogówka **14:25** STOP Drogówka **15:30** Hardkorowy lombard **17:00** Septagon **18:00** Kochane Pieniądze **19:00** Policjantki i Policjanci - serial kryminalny **20:00** Sprawiedliwi - Wydział Kryminalny - serial kryminalny prod. Polska **21:00** Komornik Mistrz sztuk walki zatrudnia się do ściągania długów dla mafii. **23:05** Wzór **00:10** Śmierć na 1000 sposobów **02:00** Ucho Prezesa **02:25** Disco Polo Life

TV Trwam

11:00 Narodowe Sanktuarium Maryjne w Subukia **11:20** Kolory Świętości **11:25** Jestem mamą **11:40** Prosto o gospodarce **12:00** Anioł Pański **12:03** Informacje dnia **12:20** Mojżesz **13:20** Młodzi Światu **13:30** Msza święta **14:20** 100 cudownych miejsc na świecie **14:30** Filmowe życiorysy. Wielcy i mali - Jolanta i Aleksander Kujawscy **15:40** Lusaka Bauleni **15:50** Ma się rozumieć **16:00** Informacje dnia **16:10** Na zdrowie **16:30** Wyszyński **17:00** Po stronie prawdy **17:30** Rykoszetem **17:55** Poczet Wielkich Polaków **18:00** Anioł Pański **18:05** Informacje dnia **18:15** Rozmowy niedokończone **19:25** Święty na każdy dzień **19:30** Brat Franciszek **20:00** Informacje dnia **20:20** Różaniec **20:50** Myśląc Ojczyzna **21:00** Apel

czwartek 10 czerwca

TVP 1

05:15 Przysięga - serial obyczajowy, prod. Turcja
06:05 Elif - serial, prod. Turcja
06:55 Policzmy się dla Polski
07:00 Transmisja Mszy Świętej z Sanktuarium Matki Bożej
07:30 Doceniać życie
08:00 Wiadomości
08:10 Pogoda poranna
08:15 Kwadrans polityczny
08:35 Ranczo - serial
09:35 Komisarz Alex - serial
10:35 Ojciec Mateusz - serial
11:25 Kasta - serial
12:00 Wiadomości
12:10 Agrobiznes
12:30 Agropogoda - magazyn
12:35 To się opłaca - magazyn
12:50 Zainwestuj w marzenia
12:55 Natura w Jedynce - Inteligentne małpy
14:00 Elif - serial, prod. Turcja
15:00 Wiadomości
15:15 Alarm! - magazyn
15:35 Gra słów. Krzyżówka

SERIAL OBYCZAJOWY

16:00 Przysięga - serial obyczajowy, prod. Turcja
16:50 Łączy nas EURO
17:00 Teleexpress
17:15 Jaka to melodia? - teleturniej muzyczny
17:55 Klan - telenowela TVP
18:20 Kasta - serial
18:55 Jeden z dziesięciu
19:30 Wiadomości
20:10 Alarm! - magazyn
20:30 Leśniczówka
21:00 Sprawa dla reportera
21:55 Magazyn śledczy Anity Gargas - magazyn
22:30 Magazyn kryminalny 997 - magazyn
23:20 Tanie Dranie
23:55 Londyńczycy - serial
00:50 Defekt - serial
01:55 Ocaleni - reality show

TVP 2

05:25 Na dobre i na złe - serial TVP
06:20 Wojciech Cejrowski - boso przez świat - reportaż
06:50 Familiada - teleturniej
07:30 Pytanie na śniadanie
10:45 Panorama
10:50 Pytanie na śniadanie
11:20 Policzmy się dla Polski
11:30 Dziewczyny ze Lwowa - serial obyczajowy TVP
12:30 Koło fortuny - teleturniej
13:05 Łap marzenia! - film obyczajowy, prod. Australia, 2017, reż. Rhiannon Bannenberg, wyk. Aaron Jeffery, Andrew Creer, Debby Ryan
14:35 Na sygnale - serial fabularyzowany TVP
15:10 Górscy ratownicy - serial obyczajowy, prod. Niemcy, 2009
16:00 Koło fortuny

TELETURNIEJ

16:35 Familiada - teleturniej
17:15 Promyk nadziei - serial, prod. Turcja, 2019
18:00 Panorama
18:20 Va Banque - teleturniej
18:45 Kozacka miłość - serial kostiumowy, prod. Rosja
19:35 Barwy szczęścia - serial obyczajowy TVP
20:40 Siatkówka mężczyzn
23:10 Doktor No - film sensacyjny, prod. Wielka Brytania, 1962
01:10 Eksperyment - thriller, prod. USA, 2010, reż. Paul Schauring, wyk. Adrien Brody, Forest Whitaker
02:55 Bez tożsamości - serial
03:45 Art Noc - Od wschodu do zachodu słońca

TVN

05:40 Uwaga! - magazyn
06:00 Ukryta prawda - program obyczajowy
07:00 Kuchenne rewolucje - program kulinarny
08:00 Dzień Dobry TVN - magazyn
11:35 Doradca smaku
11:45 Ukryta prawda - program obyczajowy
14:55 Szpital - program obyczajowy
16:00 LAB - obyczajowy
17:00 Kuchenne rewolucje - program kulinarno-rozrywkowy
18:00 Ukryta prawda
19:00 Fakty
19:25 Uwaga! koronawirus
19:35 Sport
19:45 Pogoda
19:55 Uwaga! - magazyn
20:10 Doradca smaku
20:15 Na Wspólnej - serial obyczajowy, Polska
20:55 Milionerzy - program

PROGRAM KULINARNY

21:30 Kuchenne rewolucje - program kulinarno-rozrywkowy
22:30 Ostatnia misja - film sensacyjny, Polska, 1999, reż. Wojciech Wójcik, wyk. Peter J. Lucas, Janusz Gajos, Ewa Gorzelak, MirosławBaka, Piotr Fronczewski, Artur Żmijewski, Jerzy Kamas, Małgorzata Foremniak, Paweł Wilczak, Marek Barbasiewicz, Wojciech Wysocki, Danuta Stenka
00:50 Równi sobie
01:50 Uwaga! - magazyn prod. Polska
02:10 Noc magii
03:35 Szpital - program obyczajowy

POLSAT

06:00 Nowy dzień z Polsat News
08:40 Malanowski i Partnerzy Bronisław Malanowski rozwiązuje zagadki kryminalne, prowadząc biuro detektywistyczne.
09:40 Sekrety rodziny
10:40 Dlaczego ja?
11:40 Gliniarze
12:50 Wydarzenia
13:25 Interwencja
13:40 Trudne sprawy
14:40 Dlaczego ja?
15:50 Wydarzenia
16:10 Pogoda
16:15 Interwencja - magazyn prod. Polska
16:45 Gliniarze
17:45 Sekrety rodziny
18:50 Wydarzenia
19:25 Gość Wydarzeń
19:45 Sport
19:55 Pogoda
20:00 Wolni od długów

KOMEDIA

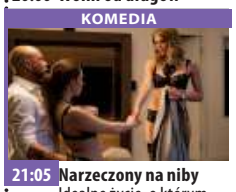

21:05 Narzeczony na niby Idealne życie, o którym marzymy, rzadko kiedy tak naprawdę jest idealne, a ci którym oddajemy nasze serca, niestety potrafią je z łatwością łamać. Gdy któregoś dnia życie Kariny zamieni się w pasmo nieszczęść, postanowi ona wziąć sprawy w swoje ręce i rzeczywistość.
23:40 Wielki błękit Dla Jacquesa Maloya morze jest całym życiem, Molinari jest mistrzem świata w nurkowaniu bez butli tlenowej.
03:10 Tajemnice losu
04:40 Disco Gramy

TVP Kultura

07:30 Teledyski
08:30 Wydarzenie aktualne
09:10 Mój Nikifor - dramat
11:00 Chłopi - serial TVP
13:30 Herge. Życie w cieniu Tintina - film dokumentalny, prod. Francja, 2016, reż. Hugues Nancy
14:35 Wenecja - dramat
16:45 Cudowne miejsce - film obyczajowy, prod. Polska, 1994, reż. Jan Jakub Kolski, wyk. Grażyna Błęcka-Kolska, Krzysztof Majchrzak, Adam Kamień, Mariusz Saniternik
18:30 Serialowa nostalgia - Wakacje z duchami
19:00 Serialowa nostalgia - Podróż za jeden uśmiech - serial
19:35 Muzeum Polskiej Piosenki
20:00 Złota Setka Teatru Telewizji - Apollo z Bellac
21:05 Tamte lata, tamte dni

DRAMAT

21:35 Czwartkowy klub filmowy - Trzy kolory - Niebieski - dramat, prod. Szwajcaria, Polska, Francja, 1993, reż. Krzysztof Kieślowski, wyk. Juliette Binoche
23:25 Berlin Live - LP - koncert, prod. Niemcy, 2016
00:30 Nocny dokument - Wirtualna Republika Ludowa, prod. USA, 2018, reż. Hao Wu
02:20 W trzy miesiące dookoła świata - Dersu Uzała - dramat, prod. Japonia, ZSRR, 1975
04:45 Kino nocne - Dziku
05:25 Teledyski
05:50 Zakończenie

TV Puls

06:00 Zbuntowany anioł - telenowela
07:00 Lombard. Życie pod zastaw - serial obyczajowy
09:00 Rodzinny interes - serial obyczajowy
10:00 Zbuntowany anioł - telenowela
12:00 Zaklinaczka duchów - serial fantasy
14:00 Lombard. Życie pod zastaw - serial obyczajowy prod. Polska
16:00 Rodzinny interes - serial obyczajowy prod. Polska
18:00 Lombard. Życie pod zastaw - serial
20:00 Pożyczony narzeczony W dniu urodzin Rachel budzi się obok Dexa, narzeczonego jej najlepszej przyjaciółki.
22:10 Ślubne wojny

KOMEDIA

00:00 Kochanie, poznaj moich kumpli - komedia Niewinnie zapowiadające się uroczystości weselne zwiastują katastrofę za sprawą szalonej rodziny i trzech drużbów.
01:55 Menu na miarę
02:20 Wojciech Cejrowski. Boso - Karaiby
03:05 Taki jest świat - program informacyjny prod. Polska
04:00 Z archiwum policji - serial dokumentalny prod. Polska
05:00 Rodzinny interes - serial obyczajowy prod. Polska

TVN 7

05:30 Szkoła - obyczajowy
06:30 Szpital - program obyczajowy
07:30 Zakochani po uszy - serial, Polska
08:05 Ukryta prawda - program obyczajowy
11:05 Szpital - program obyczajowy
12:05 Szkoła - obyczajowy
13:00 19 + - obyczajowy
13:30 Sąd rodzinny - program sądowy
14:30 Sędzia Anna Maria Wesołowska - program sądowy
15:30 Ukryta prawda - program obyczajowy
16:30 Idealna niania
18:00 Brzydula - serial obyczajowy, Polska
19:00 19 + - obyczajowy
19:30 Zakochani po uszy - serial, Polska
20:00 Godziny szczytu - film sensacyjny, USA, 1998

KOMEDIA

22:05 Raj dla par - film komedia, USA, 2009, reż. Peter Billingsley, wyk. Vince Vaughn, Jason Bateman, Faizon Love, Jon Favreau, Malin Akerman, Kristen Bell, Kristin Davis, Jean Reno
00:35 Ocean's Eleven: Ryzykowna gra - film sensacyjny, USA, 2001, reż. Steven Soderbergh, wyk. George Clooney, Brad Pitt, Julia Roberts, Matt Damon, Andy Garcia, Don Cheadle, Eddie Jemison, Bernie Mac, Elliott Gould, Carl Reiner, Scott Caan, Casey Affleck, Shaobo Qin
02:55 Noc magii

TV 4

07:00 Strażnik Teksasu **08:00** Nasz Nowy Dom **09:00** Pierwsza miłość **09:50** Święty **10:20** Food Factory **11:20** Detektywi w akcji **12:20** Kobra - oddział specjalny **13:25** STOP Drogówka **15:30** Hardkorowy lombard **17:00** Septagon**18:00** Kochane Pieniądze **19:00** Policjantki i Policjanci **20:00** Sprawiedliwi - Wydział Kryminalny **21:00** Szczęki - thriller Legendarny już dreszczowiec, uznawany za arcydzieło gatunku i jeden z najbardziej kasowych filmów w historii kina, który do dziś robi wrażenie na kolejnych pokoleniach odbiorców. W popularnym nadmorskim kurorcie znalezione zostają zmasakrowane zwłoki młodej dziewczyny. **23:30** Wzór **00:35** Śmierć na 1000 sposobów

TV Trwam

10:15 Rozmowy niedokończone **11:25** Myśląc Ojczyzna **11:35** Przyroda i ludzie **12:00** Anioł Pański **12:03** Informacje dnia **12:20** Ziemia Obiecana **13:20** Przegląd katolickiego tygodnika „Niedziela" **13:30** Msza święta z Jasnej Góry **14:20** Jan Paweł II **15:35** Ivato **15:50** Ma się rozumieć **16:00** Informacje dnia **16:10** Z wędką nad wodę w Polskę i Świat **16:35** Porady Medyczne Bonifratrów **17:00** Akademia pro-life **17:05** Toliara **17:30** Odpowiedzialni za Kościół **17:55** Poczet Wielkich Polaków **18:00** Anioł Pański **18:05** Informacje dnia **18:15** Rozmowy niedokończone **19:00** Msza Święta w intencji Ofiar katastrofy smoleńskiej i ojczyzny **20:00** Informacje dnia **20:20** Różaniec **20:50** Głos Polski **21:00** Apel Jasnogórski **21:20** Informacje dnia **21:40** Polski Punkt Widzenia

eprasa.pl 28c0ed9f6f

Przybyło najmłodszych rycerzy księcia Bolka I Świdnickiego

Pasowanie choć późno, ale było

STRZELIN

Każdego roku w progach PSP nr 5 im. Bolka I Świdnickiego witamy nowych pierwszoklasistów. Pasowanie na uczniów zawsze odbywa się w pierwszym półroczu, ale przez pandemię tym razem było inaczej.

Pierwsze miesiące dla pierwszaków to czas na poznanie szkoły, jej zwyczajów, zdobycie nowych wiadomości i umiejętności. Wszystkie te działania mają przygotować dzieci do wielkiego wydarzenia – ślubowania.

Ten szczególny dzień, z zachowaniem reżimu sanitarnego, tym razem przypadł na 27 maja. 46 pierwszoklasistów z kl. 1a i kl. 1b w dwóch turach, w obecności zaproszonych gości: burmistrz Doroty Pawnuk, inspektora oświaty Agaty Bartulicy, dyrektor Grażyny Ziółkowskiej, wicedyrektor Heleny Kasperkiewicz, wicedyrektor Sylwii Koperskiej i Agaty Jas przewodniczącej Rady Rodziców oraz swoich najbliższych, rozpoczęło występ. Pierwszaki recytowały wiersze, śpiewały piosenki. Wszystkie dzieci udowodniły, że znają swoją ojczyznę. Pierwszoklasiści ślubowali być dobrym i uczciwym, szanować rodziców i nauczycieli, uczyć się tego, co piękne i mądre oraz kochać i czcić swoją ojczyznę.

Zwyczaj pasowania nawiązuje do średniowiecznej tradycji i zawiera elementy tego wydarzenia, gdyż centralnym punktem, obok złożenia ślubowania, jest dotknięcie wielkim mieczem ramienia każdego dziecka, które jest oficjalnym aktem przyjęcia w poczet uczniów Publicznej Szkoły Podstawowej nr 5 im. Bolka I Świdnickiego.

Dyrektor Grażyna Ziółkowska oraz burmistrz Dorota Pawnuk dokonały aktu pasowania w kl. 1a, a dyrektor Grażyna Ziółkowska i inspektor Agata Bartulica w kl. 1b.

Po oficjalnej części odbyła się sesja fotograficzna. Uczniom wręczono pamiątkowe tarcze, dyplomy, słodycze, torebki obfitości oraz prezenty od uczniów klas drugich. Wszystkim pierwszoklasistom życzymy, aby ten dzień pozostał w ich pamięci jako wielkie przeżycie i niezapomniana, radosna chwila.

Ten szczególny moment

Występ został przygotowany pod kierunkiem wychowawcy klasy Ia - Jolanty Gemzy i Małgorzaty Kozuń, wychowawcy klasy Ib – Grażyny Mak i Krystyny Ziółkowskiej.

Organizatorzy za oprawę muzyczną i nagłośnienie dziękują także Katarzynie i Łukaszowi Stopom, a uczniom kl. 4d i 3a za grę aktorską.

(AK)

Uczniowie dwóch pierwszych klas zostali pełnoprawnymi członkami szkolnej społeczności. Na zdjęciu z wychowawcami, władzami szkoły i zaproszonymi gośćmi

eprasa.pl 28c0ed9f6f

Laurki dla mam i Dzień Dziecka...

Zajęcia cieszyły się dużym zainteresowaniem

PRZEWORNO

W Gminnym Ośrodku Kultury odbyły się warsztaty plastyczne z okazji Dnia Mamy. Foto: GOK Przeworno

W Gminnym Ośrodku Kultury odbyły się warsztaty plastyczne z okazji Dnia Mamy. W trakcie uczestnicy zajęć wykonywali drobne upominki dla swoich mam. Podczas spotkania wszystkim dzieciom zostały wykonane zdjęcia portretowe. - *Zadaniem uczestników warsztatów było ozdobienie ramek na zdjęcia dla swoich mam* - informuje Marlena Świderska, dyrektor Gminnego Ośrodka Kultury w Przewornie. - *Prezent w postaci ramki ze zdjęciem bardzo podobał się dzieciom. Po wykonaniu tego zadania przeszliśmy do przygotowywania laurek, w których dzieci samodzielnie napisały życzenia. Jest nam bardzo miło, że zajęcia cieszyły się tak dużym zainteresowaniem.*

Dzieci wykonały ozdoby na ramkach zdjęć

Po wykonaniu pierwszego zadania dzieci przygotowały laurki z samodzielnie napisanymi życzeniami

Dyrektor GOK dziękuje wszystkim dzieciom za udział w warsztatach i zaprasza do zapisów na kolejne wydarzenie, którym będzie „Dzień Dziecka" w Gminnym Ośrodku Kultury. Impreza planowana jest 5 czerwca od godziny 10:00 do 15:00 . W programie: - zajęcia plastyczne, COVID-19 ilość miejsc jest ograniczona. Dlatego prowadzone są zapisy dzieci pod nr tel. 664 785 400. W wydarzeniu będą mogły wziąć udział wyłącznie dzieci, które zostały zapisane przez rodziców do dnia 3 czerwca br. Dyrektor GOK zaprasza do udziału w zabawie wszystkie dzieci od 6. roku życia.

(IW)

Super rodziców mam

PRZEWORNO

Laureatki konkursu „Super rodziców mam". Od lewej: Martyna Cudziło, Oliwia Pyszno, Daria Góral i Zofia Smalec

Pod koniec kwietnia br. Gminna Biblioteka Publiczna i Biblioteka SP im. Św. Jana Pawła II ogłosiły konkurs literacki pod nazwą „Super rodziców mam" - wiersz dla mamy i taty. Był skierowany do dzieci i młodzieży z klas IV - VIII. Miał na celu między innymi zainteresowanie dzieci poezją, rozwijanie zdolności pisania wierszy, a przede wszystkim odkrywanie młodych talentów. Laureatkami konkursu zostały Daria Góral, Oliwia Pyszno, Zosia Smalec i Martyna Cudziło. Dziewczynki zostały nagrodzone dyplomami i książkami. - *Niewątpliwie, konkurs nie należał do najłatwiejszych* - mówi Iwona Cerkowniak, p.o. kierownik GBP w Przewornie. - *W dzisiejszej dobie cyfryzacji, internetu, szybkiej i krótkiej wiadomości udało się nam jednak zainteresować te młode osoby. Dziewczynki postarały się i samodzielnie napisały piękne wiersze dla swoich rodziców. Gratulujemy nagrodzonym i, oczywiście, rodzicom, którzy na pewno są dumni ze swoich córek. Szczególne podziękowania należą się pani Edycie Szpak, która mobilizowała uczennice do pracy* - podsumowuje Iwona Cerkowniak.

(IW)

Rycerz dbał o ciuchy

ZIĘBICE

Oryginalna kolorystyka, tylko naturalne materiały i dbałość o każdy szczegół. Tak powstawały nowe ubiory członków Chorągwi Księstwa Ziębickiego. Tak powstały repliki odzieży z przełomu XIV i XV wieku.

Kilka miesięcy trwały warsztaty szycia ubiorów z epoki. Warsztaty zorganizowały panie z Fundacji Sztukupuku. Przebieg warsztatów i ich efekt na fotografiach uwiecznili Paulina i Tomasz Deko. Właśnie ich zdjęcia można oglądać w Centrum Informacji Turystycznej i Kulturalnej w Ziębicach (ul Grunwaldzka, róg Rynku).

Wernisażowi wystawy towarzyszyła multimedialna prezentacja dokonań Sztukupuku. Fotografie przedstawiały powstawanie średniowiecznych ubiorów, a rycerze i damy z Chorągwi Księstwa Ziębickiego prezentowali nowe stroje. Warsztaty prowadziła Anna Utko, na co dzień projektantka i krawcowa kostiumów dla wrocławskich teatrów. Częścią zajęć warsztatowych było pogłębianie wiedzy o średniowiecznej modzie i związanych z tym obyczajach, kolorystyce i materiałach wykorzystywanych przez ówczesnych krawców.

Wystawa nosi tytuł „Cech krawców. Strój średniowieczny" i czynna będzie do 12 czerwca. br. Warsztaty średniowiecznego krawiectwa i późniejsza wystawa zostały sfinansowane ze środków Ministra Kultury i Dziedzictwa Narodowego pochodzących z Funduszu Promocji Kultury oraz Gminy Ziębice.

Jacek Sobko

Damy i rycerze z Chorągwi Księstwa Ziębickiego w nowych strojach. W tle fotografie wykonane na zakończenie warsztatów

eprasa.pl 28c0ed9f6f

ETOLL

SKLEP I SERWIS

NAJLEPIEJ ZAOPATRZONY

PROXO

Bardzo szeroka baza kosmetyków samochodowych

10% rabatu na kosmetyki proxo

- wosk
- płyn do mycia szyb
- płyn do mycia opon
- płyn do mycia silników, plastików

SPRAWDZENIE AUTA

linia diagnostyczna MAHA

PRZED PRZEGLĄDEM REJESTRACYJNYM

Przygotuj motocykl do sezonu z produktami lini Castrol

oleje, smary silikony

Klimatyzacja

odświeżanie i odgrzybianie

sprawdzenie szczelności, nabicie, wymiana

Duży wybór produktów do odświeżania, ozonowania i odgrzybiania klimatyzacji

TARCZE - KLOCKI HAMULCOWE

10% RABATU PRZY ZAKUPIE KOMPLETU (TRW, ATE, BOSCH, FERRODO)

BEZPŁATNY POMIAR AKUMULATORA

przy zakupie nowego

+ WYMIANA GRATIS

SKLEP - tel. 71/392 78 26, 698 637 443

SERWIS / SKP - tel. 71/392 78 27, 662 195 133

OKRĘGOWA STACJA KONTROLI POJAZDÓW

Tylko u nas czynne od 7.00 do 21.00 • Sob 8.00-14.00

ETOLL - UL. Ząbkowicka 32, Strzelin

eprasa.pl 28c0ed9f6f

Dziś znani i szanowani, ale kiedyś potrafili narozrabiać...

POWIAT

Dzień Dziecka był okazją by życie znanych nam osób pokazać właśnie z perspektywy dziecka. Poprosiliśmy kilkoro z nich o podzielenie się jakimiś śmiesznymi, wyjątkowymi lub szczególnymi historiami z własnego dzieciństwa. Oj, było ciekawie. Sami przeczytajcie.

Agnieszka Zawłocka, radna wiązowska, były naczelnik Urzędu Stanu Cywilnego w Wiązowie

- Historia bardzo śmieszna, ale dla mnie w tamtym momencie bardzo stresująca. Miałam chyba z 8 lat, może 9... no i miałam taki zwyczaj, że w czasie Mszy św. robiłam z „czerwonych stówek" takie statki/łódki, które później

Agnieszka Zawłocka

wrzucałam na tacę. I podczas którejś Mszy św. w czasie ogłoszeń duszpasterskich ks. Jan Bagiński ogłosił, że ma kolekcję kilkunastu statków z Waryńskim. Mimo że opowiadał to z uśmiechem i wszyscy również się uśmiechali, to ja byłam przerażona, kiedy powiedział, że chyba wie już kto to. Ja oczywiście zapadłam się pod ławkę, bałam się że ksiądz poinformuje wszystkich, że to ja, ale tego nie zrobił. Później „dobił mnie" mówiąc, że wywiesi je na tablicy ogłoszeń, bo są bardzo ładne. Tydzień później kombinowałam, aby nie iść do kościoła i nie poszłam, ale do dziś nie wiem, czy moje statki wisiały. Oczywiście, nikomu się nie przyznałam, ale cieszę się, że dzisiaj mogę podzielić się tą historią z czytelnikami. Serdecznie pozdrawiam wszystkie dzieci te małe i „duże".

Marek Czerwiński, radny powiatowy z gminy Przeworno

- Takich historii było naprawdę bardzo wiele. Muszę przede wszystkim powiedzieć młodszym czytelnikom, że nasze dzieciństwo na pewno było o wiele bardziej kolorowe i barwne. „Uciekało się" z domu zaraz po lekcjach i wracało późnym wieczorem. Graliśmy do znudzenia w piłkę nożną, ale też bawiliśmy się w inne gry i zabawy.

Jedno takie wspomnienie pamiętam z pierwszej klasy szkoły podstawowej. Będąc najstarszym z rodzeństwa, już jako siedmiolatek, musiałem opiekować się młodszym bratem, ale czasami była to dla mnie wymówka, żeby nie odrabiać lekcji. Pewnego dnia pani sprawdzała zadanie domowe, którego nie miałem. Chciała wstawić mi dwóję, ale zacząłem się z nią kłócić. W końcu zadała pytanie: Dlaczego nie masz zadania? Odpowiedziałem zgodnie z prawdą, że mama była zmęczona i musiałem bawić młodszego brata. Pani i cała klasa parsknęła śmiechem i odpuściła sobie dalszą dyskusję, gdyż.... uczyła mnie moja mama. Śmiechu było co niemiara.

Marek Czerwiński

Norbert Raba, dyrektor Publicznego Zakładu Lecznictwa Ambulatoryjnego w Strzelinie

- Wspominając dzieciństwo, wspominam przede wszystkim tzw. podwórko: przyjaciół, gry do późnej nocy. Dorastałem w czasach PRL-u, kiedy Strzelin wyglądał zupełnie inaczej. Na dawnej ulicy Wrocławskiej, obecnie Jana Pawła II, mieliśmy fantastyczną paczkę znajomych. Już samo przebywanie ze sobą było dla nas jedną wielką przygodą. Uciekaliśmy w różne miejsca – do tzw. niemieckiego parku czy na „glinianki", czyli cegielnię, gdzie kąpaliśmy się pod zakazem. Najbardziej zabawna i groteskowa sytuacja, którą zapamiętałem, to było gonienie… prosiaka (śmiech). Mieszkańcy Strzelina przy ulicy Jana Pawła II mieli swoje komórki i tam trzymali drobny inwentarz, ponieważ czasy były trudne. W samym środku miasta można było więc spotkać kury, kaczki, a co niektórzy mieli także świn-

Norbert Raba

ki. Pewnego dnia jednemu z mieszkańców uciekł mały prosiak. Genialny pościg! (śmiech) Chmary dzieci i dorosłych biegły za tym prosiakiem, a jemu udawało się przemknąć przez każde ręce… Był oczywiście wystraszony i jeszcze szybciej uciekał. Pościg ciągnął się przez całą ulicę Pocztową i dopiero za zakrętem ulicy Pocztowej i Mickiewicza mały prosiaczek stwierdził, że ma tego dosyć, usiadł i czekał na swój los (śmiech). Dla nas dzieci była to prawdziwa frajda i do tej pory miło wspominam ten dzień. Dodam, że ten prosiaczek to była ona i miała nawet swoje imię. Nazywaliśmy ją Chrumcia (śmiech).

Agata Giemza, radna Rady Gminy Kondratowice i sołtys Gołostowic

- Przypominam sobie taką sytuację. Miałam ja-

Agata Giemza

kieś 7-8 lat. Mój tato pracował w kamieniołomie w Górce Sobockiej jako operator sprzętu ciężkiego. Czasem przychodziłam do niego do pracy. Tato pozwalał mi siedzieć na bocznym siedzeniu w fadromie. Przy wyrobisku znajdowały się warsztaty naprawcze dla takich pojazdów. Ojciec zajechał tam na przerwę. Zostawił mnie samą w maszynie, w której włączony był silnik. Po dłuższej chwili jego nieobecności zaczęłam bawić się dźwigniami i niechcący włączyłam bieg. Pojazd ruszył powoli w stronę wyrobiska. Gdy ojciec to zauważył, szybko przybiegł i wskoczył do fadromy. Na szczęście, udało mu się ją zatrzymać. Koła znajdowały się tuż nad przepaścią. Jako dziecko nie zdawałam sobie sprawy z niebezpieczeństwa. Ojciec mnie skarcił i odwiózł do domu. Na tym etapie zakończyła się moja przygoda z kopalnią.

Damian Serwicki, radny Rady Miejskiej Strzelina

- Ta historia z pewnością nie jest godna pochwały, ale jak to dzieci, zawsze muszą coś zbroić, więc i mnie się niezbyt mądre pomysły rodziły w głowie. W zasadzie w ramach lekkiego usprawiedliwienia powiem, że wpadliśmy na to z kolegą, a ponieważ on był dwa lata starszy, bardziej cwany, więc konsekwencje poniosłem tylko ja. Miałem wówczas siedem, może osiem lat. Kolega, o którym mówię, był moim sąsiadem z bloku i często spędzaliśmy razem czas. Pewnego dnia przyszedł do mnie, były wakacje, rodzice pracowali, a ze mną była babcia. Jak wiadomo, przy babci zawsze wnusiu miał „poluzowane", więc dorwaliśmy przenośną słuchawkę z telefonu stacjonarnego (wówczas niezły rarytas dla dzieci) i dzwoniliśmy w świat. Numery wykręcaliśmy takie, jakie nam do głowy przyszły, a jak ktoś podniósł słuchawkę, to mówiliśmy różne głupoty. Pech chciał, że w pewnym momencie wykręciliśmy numer do sąsiadki, która mieszkała w tej samej klatce, tylko piętro wyżej. Oczywiście rozmówcą byłem ja, a że sąsiadka była starszą kobietą, poznała mnie od

Damian Serwicki

razu po pierwszych dwóch słowach. W momencie kiedy zacząłem wygadywać głupoty usłyszałem tylko: „Damian, co ty wygadujesz?! Co się z tobą dzieje?! Porozmawiam z twoimi rodzicami." Przestraszony odłożyłem słuchawkę, kolega uciekł do siebie, a ja czekałem na przyjazd rodziców. Wiedziałem, że prędzej czy później się dowiedzą, więc przyznałem się sam i poszliśmy razem z mamą przeprosić sąsiadkę. Była to dla mnie dobra nauczka na przyszłość, a to jak głupio się czułem pamiętam do dziś. Chyba każde dziecko coś kiedyś zbroiło (śmiech).

Grażyna Kosińska, radna i Przewodnicząca Rady Gminy w Borowie

- Pamiętam, że chętnie i często jeździłam na kolonie. Nie opuściłam żadnej szkolnej wycieczki, z których przywoziłam do domu pamiątki. Zdarzało się, że decyzja, co kupić nie była łatwa i zabierała mi sporo czasu. Jako dziecko bardzo dużo czasu spędzałam poza domem na zabawach z kolegami i koleżankami. Nie

Grażyna Kosińska

było wtedy komputerów i internetu, z rówieśnikami zawsze było wesoło. Dziś z perspektywy dorosłego widzę, że nie wszystkie nasze zabawy były bezpieczne. Wtedy jednak sprawiały nam wielką frajdę.

Na przełomie lat 60-tych i 70-tych ubiegłego już wieku najbardziej lubiliśmy sezon na czereśnie. Przy drodze Borek Strzeliński – Jaksin rosło kilkadziesiąt drzew czereśni. Pozornie stały sobie i nikt ich nie pilnował. Wiedzieliśmy jednak, że jest inaczej. Drzew, a właściwie rosnących na nich czereśni, pilnował stróż, którego nazywaliśmy dróżnikiem. Stosunkowo łatwo było znaleźć chwilę, kiedy dróżnika nie było w pobliżu. Wspinaliśmy się wtedy na drzewa lub zrywaliśmy owoce, stojąc na ziemi. Jak te czereśnie nam wtedy smakowały, wprost brak mi słów. Smakowały bosko.

Cały czas uważaliśmy, czy nie zbliża się dróżnik i niemal zawsze zaskakiwał nas. Pojawiał się znienacka i zaczynało się…, trzeba było uciekać. Oj, pamiętam te biegi, żeby tylko dróżnik nas nie złapał. Powiem nawet, że mam je nie tylko w pamięci, ale również jako blizny po skaleczeniach, kiedy zahaczyło się o konar czy potykając się o kamień. Trochę bolało, ale następnego dnia znowu próbowaliśmy. Czereśnie były boskie.

Dokończenie na str. obok

eprasa.pl 28c0ed9f6f

Dokończenie ze str. obok

Marek Mierzwiński, radny powiatowy, kierownik Biura Powiatowego ARiMR w Strzelinie

- Patrząc na swoje dzieciństwo z perspektywy ojca ośmioletniego syna muszę przyznać – niestety - że byłem dość grzecznym dzieckiem. Nie usłyszę od niego, że jak byłem dzieckiem to też rozrabiałem. Dzięki rodzicom moje dzieciństwo było bardzo fajne, jakby powiedział dziś mój syn, było epickie. Spędzałem czas wolny głównie na podwórkowych, swoich i po sąsiedzku, na zabawach z siostrą i kuzynami.

Pamiętam jednak, parę razy udało mi się przyprawić rodziców o ból głowy. Sam w swoim zachowaniu nie widziałem nic zdrożnego. Pewnego dnia, jako kilkulatek, czmychnąłem z podwórka i ulicą Brzegową skierowałem się prosto do Rynku. Rodzice rozpoczęli poszukiwania, na szczęście wtedy było dość bezpiecznie, było mniej samochodów. Poza tym wszyscy się znali i dzięki sąsiadce rodzice szybko mnie znaleźli. Stałem pod kioskiem Ruchu (wolnostojący budynek przypominający ogrodową altankę, oszklony z trzech stron. Oferowany tam asortyment przypominał późniejsze sklepy typu: wszystko po 4 zł – red.) Rodzice nie gniewali się długo, bo rozbroiłem ich wyznaniem, że poszedłem.... tacie po gazetę. Nie pamiętam, czy rzeczywiście chciałem być pomocny w zakupach prasy, ale tak tłumaczyłem swoją eskapadę. Przy tej okazji pozdrawiam serdecznie wszystkich czytelników gazet.

(MR,AK,WOC,JS,MZ)

Marek Mierzwiński

Musieli się wykazać znajomością „Pana Tadeusza”

Ósmoklasiści już po egzaminie

POWIAT

Egzamin ósmoklasisty po raz drugi odbył się w pandemii. Uczniowie musieli więc nie tylko przestrzegać sanitarnych wytycznych, ale także – po prawie roku zdalnej nauki – zmierzyć się z pytaniami egzaminacyjnymi.

We wtorek, 25 maja, rozpoczął się egzamin ósmoklasisty. Tego dnia uczniowie zmierzyli się z językiem polskim. W czasie egzaminu musieli wykazać się znajomością między innymi „Pana Tadeusza”, rozwiązać test i odpowiedzieć na pytania otwarte. W kolejnym dniu na ósmoklasistów czekał test z matematyki. W czwartek, 27 maja, przystąpili z kolei do egzaminu z języka obcego. – *W naszej ocenie stopień trudności arkuszy egzaminów z poszczególnych przedmiotów był porównywalny do lat ubiegłych* – mówi Mariusz Michułka, dyrektor Zespołu Szkolno-Przedszkolnego w Przewornie. – *Pojawiające się w nich zadania były zgodne z wymaganiami egzaminacyjnymi. Uczniowie, którzy pracowali sumiennie i rzetelnie, pomimo zdalnego nauczania byli dobrze przygotowani do egzaminu i poradzili sobie z większością zadań. Nauczyciele uczący w naszej szkole przedmiotów wiodących potwierdzają realizację podstawy programowej w zakresie wymagań egzaminacyjnych. Pomimo zdalnej pracy, treści programowe były realizowane systematycznie, choć było to dużym wyzwaniem dla nauczycieli, naszych uczniów i ich rodziców. Niestety, nawet najlepsze technologie informatyczne nie zastąpią bezpośredniego kontaktu ucznia z nauczycielem, co ma z pewnością przełożenie na efektywność włożonej pracy* – dodaje nasz rozmówca.

Magdalena Ziółkowska

Egzamin ósmoklasisty rozpoczął się we wtorek, 25 maja. Na zdjęciu uczniowie Szkoły Podstawowej w Przewornie

eprasa.pl 28c0ed9f6f

MAM DO WYNAJĘCIA
na dowolną działalność
pomieszczenie magazynowe
o pow.
55 m² •75m² •150 m²
Strzelin
ul. Fabryczna (za Netto)
tel. 728 994 018

ZATRUDNIĘ
STOLARZA
POMOCNIKA
STOLARZA
TEL. 602 795 731

SKUP
AUT
531 865 810

Bardzo Skuteczne
PRANIE
dywanów
WYKŁADZIN
tel. 535 679 346

KUPIĘ
przyczepę rolniczą
D-47, D-55
MOŻE BYĆ DO REMONTU
- WÓZEK WIDŁOWY
- koparkę Ostrówek
TEL. 603 197 699

PRACA
Zatrudnię do Baru
Fantazja do pracy
za barem
(obsługa klientów)
tel. 696 612 154

Uwaga – cyfra w nawiasie, po ogłoszeniu, oznacza numer gazety w roku 2021, w której po raz pierwszy opublikowano jego treść. Każde ogłoszenie publikujemy w dwóch numerach gazety.

MOTORYZACJA
SAMOCHODY MOTORY

sprzedam, kupię:

* Sprzedam prosto z Niemiec samochód VW Passat rocznik 2009, poj. 1,4, 90 KM. Przebieg 148 000 km, drugi właściciel, stan bardzo dobry + zimowe opony. Bezwypadkowy, cena do uzgodnienia, tel. 726 081 698 Ziębice, 662 988 519 Strzelin (20-21)

* Sprzedam Peugeot 308 1.6 benzyna, kolor niebieski metalik, rok 2008, przebieg 147 tys., dach panorama, bogate wyposażenie, cena 15 900 zł, tel. 663 369 487 (19-20)

* Sprzedam Mercedesa C – 180, rok produkcji 1995 benzyna, 1799 cm3, kolor granatowy, stan bardzo dobry, 15 900 zł, tel. 783 697 801 (*)

* Sprzedam Mercedesa 124, rok produkcji 1993, E – 200 cm3, benzyna, kolor kawowy, stan bardzo dobry, 22 900 zł, tel. 783 697 801 (*)

* Sprzedam Kawasaki ZXR 600, rok 1999, do rejestracji, stan bardzo dobry, po lekkim szlifie, cena 4000 zł, tel. 535 270 827 (11*)

* Sprzedam Volkswagena Golfa II, Turbo Diesel, rocznik 91, stan techniczny bardzo dobry, samochód w ciągłej eksploatacji, kolor biały, oryginalny lakier (bez rdzy), cena do negocjacji, tel. 504 829 161 (*)

* Sprzedam skutery 2 T i 4 T z papierami i bez papierów. Skutery sprawne do jazdy. Strzelin, tel. 695 574 423 (*)

* Sprzedam samochód osobowy Skoda Felicja, 1,3, 1999 r. stan dobry, aktualne OC, przegląd, więcej informacji tel. 730 855 983 (*)

* Sprzedam Forda Mondeo Kombi 1,8 diesel, rok 1995, granat, metal, opłacony, cena 2450 zł do uzgodnienia, tel. 668 424 541 (*)

* Sprzedam Peugeota 307 SW, 1,6 16 V, 2003/2004 rok, benzyna, 110 km, 180 tys. przebiegu, klima tronik, pełna elektryka, parko tronik tył, alarm, panoramiczny dach, kolor piaskowy metalic, ABS, fotochromatyczne lusterko, 2 kpl. opon, o wym. rozrządu, zadbany, cena: 10500 zł, tel. 609 594 034 lub 667 937 632 (2*)

* Sprzedam Forda Mondeo Kombi, 1.8 T DI 1999 r, cena 2500 zł do negocjacji, tel. 609 166 476 (*)

* Kupię stare motocykle oraz części, koła, ramy silniki itp. tel. 604 217 764 (26*)

Kupię KAŻDE MIESZKANIE
MOŻE BYĆ DO REMONTU
NATYCHMIASTOWA PŁATNOŚĆ GOTÓWKĄ
tel. 601 76 32 27

CZĘŚCI SAMOCHODOWE, PRZYCZEPY

sprzedam, kupię:

* Sprzedam do samochodu Audi A4, rok 1999 r. - diesel silnik V6 części lub blacharkę, rozrusznik 100 zł, alternator 100 zł, komplet przełączników, kierownica, poduszka kompletna 100 zł i inne, tel. 77 43 12 141 po 20:00 (20-21)

* Sprzedam do Fiata 126p skrzynię biegów kompletną + półośki – obudowa sprzęgła 150 zł, nadkola wewnętrzne 4 szt. kompletne fabryczne, 200 zł, tel. 77 43 12 141 po 20:00 (20-21)

* Sprzedam koła kompletne do Opla Insygni, rozmiar 245/45 – 18 koła do Mercedesa 300 d 124, tel. 606 577 470 (19-20)

* Kupię części do Fiata 125p lub całego Fiata 125, Syrenę, Poloneza, tel 692 763 739 (19-20)

SPRZĘT ROLNICZY
MASZYNY, CIĄGNIKI, PRZYCZEPY, URZĄDZENIA ITP.

sprzedam, kupię, wynajmę:

* Sprzedam przyczepy D-50 rok 1985, 2 szt., koła do HL – 80 1200/20 3 szt., tel. 695 919 792 (20-21)

* Sprzedam przyczepę D-50 z nakładkami, oraz wóz konny na kołach 650/20, tel. 723 371 427 (20-21)

* Sprzedam przyczepę rolniczą 3,5 ton w bardzo dobrym stanie, blacharka + ogumienie 750 X 20, blaszana, cena 2500 zł do uzgodnienia, tel. 77 43 12 141 po 20:00 (20-21)

* Sprzedam żmijkę do zboża 6 m, opryskiwacz 300 L, brony 5, 4 ramienne. Pług 5-cio skibowy, tel. 665 110 578 (20-21)

* Sprzedam pług trzyskibowy + kolczatka śrutownik. Bąk silnik 5 KW. Kultywator + brony. Brony zawieszane, Zielenice, tel. 506 522 619 (20-21)

* Sprzedam dwa siłowniki do przyczepy D-50 – wywrotki. Dwie przyczepy D-50 z plandekami, ubezpieczone z rejestracją, tel. 798 975 681 (19-20)

* Sprzedam dwie przyczepy D-50 z plandekami, ubezpieczone, zarejestrowane, cena do negocjacji, tel. 79 89 75 681 (19-20)

* Sprzedam klepisko do Bizona Z-056, stan techniczny dobry, cena do uzgodnienia, tel. 798 224 438 (19-20)

* Sprzedam przyczepę HL 80-11 wywrotka, ład 8 500 i przyczepę D-47 wywrot na 3 strony z nakładkami, tel. 606 577 470 (19-20)

* Sprzedam agregat uprawowy hydraulicznie, składany, szer. robocza 3,80 m, na wysokiej sprężynie, podwójne wałki, stan idealny, tel. 606 577 470 (19-20)

* Sprzedam ciągnik Ursus 912 z nowym turem, zarejestrowany, ważne OC, stan idealny, tel. 606 577 470 (19-20)

* Sprzedam ładowacz Czeski „Nujn", pług trzyskibowy, kultywator, siewnik, kosiarka, śrutownik na kamienie, waga 2 sztuki, opryskiwacz 12m, motor elektryczny 10 KW, przyczepka mała, 4 fotele, klatki na króliki, koryto do świń okrągłe 6 szt., 4 róry aluminiowe, drzwi 80 cm nowe, tel. 275 231 405 (19-20)

* Kupię ciągniki, przyczepy i maszyny rolnicze, tel. 602 811 423 (18-30)

* Sprzedam maszyny rolnicze: ciągnik Ursus C 355, przyczepę, pług, brony, siewnik zbożowy, cyklop, kombajn do ziemniaków, Wiązów, tel. 504 242 032 (*)

NIERUCHOMOŚCI
MIESZKANIA

sprzedam:

* Sprzedam mieszkanie na 2 piętrze własnościowe, zadbane i słoneczne. We wsi Komorowice, 2,40 m wysokie, 47 m2, centralne ogrzewanie, własne (wspólnota), tel. 785 618 151 (20-21)

* Sprzedam mieszkanie 90 m2, 3 pokoje + kuchnia z garażem, bezczynszowe, piwnica, na ul. Ząbkowickiej (wolne od zaraz), tel. 664 984 913 – dzwonić od 11:00 do 19:00 (19-20)

* Sprzedam mieszkanie o pow. 44,27 m2, wysokie, słoneczne, suche, cena do negocjacji, tel. 798 564 844 (19-22)

* Sprzedam mieszkanie 3-pokojowe, bezczynszowe, 80 m2, parter, w Strzelinie ul. Ząbkowicka, do remontu, tel. 660 738 444 (19-32)

OGRODZENIA
• BETONOWE
• Siatki
• Panele
• Montaż
www.ogrobet-ogrodzenia.pl
PRODUCENT
tel. 77/434 23 20
tel. 607 067 040

* Sprzedam mieszkanie 2 pokojowe w pełni umeblowane w Kondratowicach, informacja tel. grzecznościowy 534 251 958 po 18:00 (*)

* Sprzedam nowe mieszkanie z balkonem i roletami zewnętrznymi w Wiązowie, bez czynszowe, niezależne ogrzewanie na ekogroszek, w stanie deweloperskim, o powierzchni 61 m², bez prowizyjna pomoc w sprawie kredytu, cena 3000 zł/m², tel. 607 033 436 (49*)

MIESZKANIA

wynajem, kupno, zamiana:

*** Mam do wynajęcia od czerwca kawalerkę w Przewornie. Gotowa do zamieszkania. Czynsz plus opłaty. Tel. 605 450 183 (*)**

* Wynajmę mieszkanie 60 m2, 3 pokoje, kuchnia, korytarz, centralne ogrzewanie, światło, woda, częściowo umeblowane, wyposażenie: pralka, lodówka, kuchnia gaz, tel. 665 085 067 (17-24)

* Sprzedam mieszkanie z garażem przy budynku, Strzelin, ul. Marii Konopnickiej 4/7, 3 pokoje, kuchnia, łazienka, przedpokój, logwia (zabudowany balkon oknem weneckim), 55,20 m2 + 3m2 balkon zabudowany, 2 piętro, garaż w odległości ok. 50 m od budynku. Budynek murowany z cegły po kapitalnym remoncie, cena 275 tys., tel. 506 960 051 (15-31)

cyklinowanie
BEZPYŁOWE
TEL. 692 109 308

*Kupię kawalerkę w Przewornie lub w Strzelinie, tel. 668 432 077 (*)

* Kupię mieszkanie 2- lub 3-pokojowe na osiedlu w Przewornie, tel.694 043 166 (*)

* Zamienię mieszkanie w miejscowości Dobrogoszcz 5 km od Strzelina, 80 m², I piętro, piwnica, pomieszczenie gospodarcze, ogród, na mniejsze w Strzelinie, tel. 662 348 233 (14*)

* Mieszkania do wynajęcia, hala 135 m² i 350 m² , tel. 722 295 099 (8*)

* Wynajmę mieszkanie we Wrocławiu, preferowani studenci, najlepiej dwie osoby, pow. 47 m² , ul. Wesoła przy Aqua Parku na Borowskiej, tel. 727 400 690 (24*)

* Wynajmę mieszkanie dla studentów lub osób pracujących, o pow. 47 m², we Wrocławiu, tel. 71 795 17 79, 727 400 690 (35*)

BUDYNKI - DOMY

* Sprzedam dom do remontu, budynek gospodarczy, 50 m2 na działce 10 ar i działkę budowlaną 10 ar, Gęsiniec, tel. 604 341 366 (19-20)

* Sprzedam dom wolno stojący w dobrej lokalizacji w Strzelinie. Blisko szkoła, przedszkole, przychodnia, sklepy, park. Powierzchnia użytkowa 180 m2. Powierzchnia działki 442 m2, tel. 666 388 251 (*)

* Sprzedam dom, ogród,

TAXI
Rydz
STRZELIN
24/h
Zapłacisz Kartą
MasterCard VISA Google
Profesjonalnie
Dyskretnie - Tanio
Tel. 691 392 907

INFORMACJA
Burmistrza Miasta i Gminy Strzelin
Na tablicy ogłoszeń Urzędu Miasta i Gminy w Strzelinie oraz Biuletynie Informacji Publicznej podana jest informacja o sprzedaży bezprzetargowej na rzecz najemcy lokalu mieszkalnego nr 2 położonego w granicy działki nr 50/2 AM 12 i lokalu mieszkalnego nr 8 położonego w granicy działki nr 40 AM 15 na terenie miasta Strzelina.

SÜDZUCKER POLSKA
Żużel i czarnoziem
SPRZEDAM TANIO
Südzucker Polska S.A. Zakład Produkcyjny „Cukrownia Strzelin" sprzeda żużel oraz czarnoziem po burakach cukrowych.
1 zł za tonę + VAT=1,23 PLN/t
Kontakt: 71/39 27 701, 71/39 27 712
Ul. Ząbkowicka 53, 57-100 Strzelin

eprasa.pl 28c0ed9f6f

Drewno kominkowe
OPAŁOWE
BUK, GRAB, DĄB, SOSNA
tel. 721 877 027 • 71/394 83 49

TANIO
Remonty
gładzie (na mokro)
regipsy (ścianki, sufity)
malowanie tapetowanie
struktura panele
Tel. 660 674 072

Kupię
dom, mieszkanie.
Szybka wypłata gotówki.
Tel. 692 471 877

budynki gospodarcze, cena do uzgodnienia, tanio, tel. 607 187 053 (21*)

* Sprzedam dom poniemiecki, Skrzypnik - powiat Oława do remontu, wszystkie media działają + zabudowania gospodarcze, garaż, stodoła za domem, działka 4 ary do uprawy, cena do negocjacji 130 tys. zł, tel. 724 653 054 (*)

* Sprzedam część budynku mieszkalnego w centrum Przeworna, ok. 160 m²+ zabudowania gospodarcze i garaż, woda, C. O, nowa inst. elektryczna, atrakcyjna niska cena, tel. 668 780 953 (*)

* Sprzedam część domu, parter w Łojowicach (na trasie Grodków – Strzelin), pow. mieszkania 79,20 m² , w tym dwa pokoje o pow. 24, 42 i 21,64 m², kuchnia 21,53 m² oraz łazienka 11,60 m², część

-PRACA-
W związku z dalszym rozwojem i otwarciem nowej Sali Bankietowej
Perłowa SALA BANKIETOWA
Zatrudnimy na stanowiska:
• kelner/ka • obsługa baru
Elastyczny grafik pracy • Możliwa praca tylko w weekendy
Pełny etat lub część etatu • Atrakcyjne wynagrodzenie
Tel. 697 140 210

niemieszkalna to dwie piwnice 38 m², ½ części strychu nad budynkiem, ½ części podwórka, możliwością zamiany na małe mieszkanie do 40 m², tel. 536 896 453 (29*)

* Dom jednorodzinny z garażem 126m2 w Wiązowie, cztery pokoje, salon z kuchnia, łazienka, toaleta, przedpokój, wiatrołap tel. 605681070, 605682080 , cena 399 tys. zł, tel. 605 681 070 (10-33)

* Sprzedam dom jednorodzinny z działkę i garażem – Osiedle domków jednorodzinnych w Wiązowie (kuchnia, salon, 3 pokoje, kotłownia, spiżarnia), cena 259 tys. zł, tel. 605 681 070 lub 605 682 080 (7*)

GARAŻE

* Wymienię garaż murowany w Strzelinie ul. Wolności (przy orlenie), metraż ok. 18 m2, prąd, brama ocieplona, garaż znajduje się na ogrodzonej i zamkniętej posesji, tel. 883 987 789 (19-20)

* Kupię garaż w Strzelinie, tel. 889 971 887 (51*)

* Wynajmę garaż w Strzelinie, tel. 530 765 370 (10*)

GRUNTY, DZIAŁKI

* Sprzedam grunt orny (łąka) o powierzchni 0,45 ha, w Gołostowicach, cena do negocjacji, tel. 603 912 987 (20-21)

* Sprzedam działkę budowlaną w miejscowości Szczawin o pow. 17,5 ar uzbrojona 1 km od Strzelina, cena 85 000 zł, tel. 883 275 379 (19-20)

* Sprzedam działkę zalesioną iglakami i kwiatami, ogrodzona, wszystkie media – dodatkowo mały budynek do mieszkania jako przybudówka przy dużym domu, do negocjacji 130 tys, tel. 793 563 326 po 20:00 (19-20)

* Sprzedam działkę budowlaną miasto Strzelin, dobra lokalizacja, wszystkie media, prąd gaz, kanalizacja, 32 ary, cena do negocjacji, tel. 668 384 040 (*)

* Sprzedam 2 działki budowlane w centrum Przeworna o pow. 1180 m2 każda, cena 55 zł/m2, media w sąsiedztwie, tel. 604 584 702 lub 508 103 985 (*)

* Sprzedam działkę budowlaną 0,82 ha w Kazanowie, położenie jest panoramiczne z pięknym widokiem, media, bardzo dobry dojazd, spokojna okolica, tel. 509 950 383 (18-21)

* Sprzedam działkę budowlaną, 15 ar, Kuropatnik, cena do negocjacji, tel. 603 184 706 (25*)

* Sprzedam działkę budowlaną uzbrojoną o pow. 1426m2 w Kuropatniku, na ul. Kwiatowej (przy szkole), cena 68 000 do negocjacji, tel. 505 306 036, 509 330, dzwonić po 18:00 127(*)

* Sprzedam grunt orny o pow. 1,54 ha, Biedrzychów, cena do negocjacji, dzwonić po godz. 18: 00, działki w dwóch kawałkach, tel. 667 198 901 (*)

* Sprzedam działkę w Kondratowicach z możliwość budowy, o pow. 6 ar, 11 km od Strzelina, 40 km od Wrocławia, cena 12 000 zł do negocjacji, tel. 669 404 251 lub 725 127 122 (19*)

* Kupię grunty, tel. 692 471 877 (4*)

RÓŻNE

sprzedam, kupię:

* Sprzedam stary magiel drewniany w dobrym stanie oraz pług konny 1-skibowy jako antyki, tel. 723 371 427 (20-21)

* Sprzedam kulę łokciową – kule pachową, podpórka do sedesu, dwa wózki inwalidzkie, balkonik, tel. 669 217 415 (20-21)

* Sprzedam kompresor do pompowania powietrza, fabryczny 220 V, mały zbiornik, silnik + kompresor, cena 150 zł i lewarek mechaniczny – ręczny, fabryczny, dwuramienny, cena 100 zł, tel. 77 43 12 141 po 20:00 (20-21)

* Sprzedam komodę drewnianą z 3 lustrami, zamykane, mała, oryginalny lakier, poniemiecka, cena 250 zł i hak holowniczy do samochodu BMW i Mercedesa, atestowany, cena 150 zł, tel. 77 43 12 141 po 20:00 (20-21)

* Sprzedam pralkę elektryczną 200 V w dobrym stanie z podgrzewaczem z czasów PRL Frania, cena 250 zł, wirówkę do bielizny cena 200 zł, tel. 77 43 12 141 po 20:00 (20-21)

* Sprzedam pompę hydrauliczną do wywrotu przyczep lub innych urządzeń cena 270 zł. Sprzedam: wagę poniemiecką, drewnianą, do warzenia zboża, lub warzyw + odważniki 70 zł, tel. 77 43 12 141 po 20:00 (20-21)

* Sprzedam cyrkularkę na siłę z regulacją tarczy do cięcia, silnik 1,1 KW, cena 400 zł, tel. 883 275 379 (20-21)

* Sprzedam pszenicę, jęczmień i króliki, tel. 71 39 30 700 (20-21)

* Sprzedam młocarnię do zboża, małą, prod. niemieckiej, oraz prasę do słomy i duży silnik elektryczni (jako zabytki), tel. 504 783 997 (20-21)

* Sprzedam imadło ślusarskie, duże sprawne oraz osie kompletne z bębnami, solidne do przyczepy, tel. 504 783 997 (20-21)

* Sprzedam prasę do słomy i siana Z-224 – mała kostka, stan dobry, cena 4500 zł, tel. 507 135 042 (20-21)

* Sprzedam bramkę do gry w piłkę nożną. Kompl. z siatką wym. Szer. 300 cm wys. 205 cm, gł. 105 cm (b. ładna), cena 750 zł, tel. 695 696 837 (19-20)

* Sprzedam nowy wózek inwalidzki, tel. 601 385 104 (19-20)

* Sprzedam koryto kamienno-granitowe, tanio, 9 sztuk papy asfaltowej-termoizolacyjnej – rolki nowe, tel. 511 386 344 (19-20)

* Sprzedam beczkę – dębową, duża 130 X 100 cm, huśtawka metalowa – jednoosobowa, tel. 798 975 681 (19-20)

* Sprzedam regał meblowy 2,20 na 1 m koloru czarnego, sztuk 4, cena do negocjacji, tel. 511 386 344 (19-20)

Serwis i naprawa
laptopów • komputerów • kas fiskalnych
JWJ
Sklep Komputerowy JWJ Sp. Jawna
Strzelin, Rynek 8, tel. 71 392 32 32

* Sprzedam kosiarkę elektryczną NAC+ podkaszarkę – 150 zł, tel. 697 675 750 (19-28)

Masz zadłużony dom lub mieszkanie?
Grozi Ci eksmisja?
KUPIMY
ZA NAPRAWDĘ
DOBRE PIENIĄDZE
TWOJĄ NIERUCHOMOŚĆ
TEL. 513 111 831

* Sprzedam mop parowy – elektryczny wraz z instrukcją i potrzebnymi częściami – tanio, tel. 798 564 844 (19-20)

* Sprzedam wersalkę z fotelami, przedpokój ciemny, stoik z krzesłami, tel. 798 564 844 (19-20)

* Sprzedam krzesła – 3 szt. *(IKEA), tel. 664 043 100 (19-20)

* Sprzedam owies 650 zł za tonę, tel. 71 39 34 143, kom. 661 746 923 (19-20)

* Sprzedam beczki metalowe 200 litrowe na paliwo, stan techniczny – dobry, cena do negocjacji, tel. 789 224 438 (19-20)

* Sprzedam ziemniaki jadalne, odmiana Wineta, 2 tony, 1 zł/kg, tel. 513 992 049 (19-20)

* Sprzedam buty Adidas Terrex nowe, damskie, rozm 37 1/3, cena 150 zł, tel. 666 278 798 (19-20)

* Sprzedam kamerkę sportową: Video 720p/30 FPS, 1,5 inch LCD, bateria:650 mAh (70 minut), cena 25 zł, tel. 666 278 798 (19-20)

* Sprzedam piec CO. Ekogroszek 17 KW, podajnik Seko, zdemontowany 10.05.2021, 100% sprawny, cena 1500 zł, Borek Strzeliński, tel. 782 071 914 (19-20)

* Sprzedam encyklopedię PWN w trzech tomach, stan bardzo dobry, nieużywana, cena do negocjacji, tel. 695 858 635 (19-20)

* Sprzedam dwie trąbki „B" profesjonalne, po zawodowym muzyku, 1x Francuzka, 1x niemiecka + futerał i ustnik + pulpity i nuty do szkoły, TANIO, stan idealny, tel. 793 563 326 (19-20)

* Sprzedam odkurzacz Zelmer, Elf 2. Stan bardzo dobry, cena 110 zł, Strzelin, tel. 605 923 301 (19-20)

* Sprzedam rower młodzieżowy, stan bardzo dobry, ma pełną amortyzację, na kołach 26 cali w cenie 150,- do negocjacji, tel. 690 009 410 (17-22)

* Sprzedam łóżko rehabilitacyjne, metalowe, z pilotem, materac rurkowy, wózek inwalidzki aluminiowy, stolik do karmienia w łóżku, zapas pielucho-majtek, podkłady. Cena do uzgodnienia. Dzwonić po godz. 19.00. Tel. 668 461 516 (*)

* Sprzedam rowery górskie, BMX, quady, gokarty 2 osobowe na pedały Strzelin tel. 695 574 423 (19*)

* Sprzedam rowery górskie – rowery od 100 do 390 zł Strzelin, tel. 695 574 423 proszę dzwonić od 14 do 22 (19*)

* Sprzedam sprzęt narciarski, narty, buty, gogle, kijki, pokrowiec na narty, buty rozmiar

SŁOWO Regionu
KUPON OGŁOSZENIOWY
kupię | sprzedam | zamienię | wynajmę | dam pracę
Zaznacz tylko jedną z powyższych opcji - niepotrzebne skreśl
opis
Jak zamieścić ogłoszenie:
Ogłoszenia o treści reklamowej (sprzedaż produktów, świadczenie usług itp.) nie są przyjmowane na tym kuponie. W sprawie tego rodzaju ogłoszeń proszę dzwonić pod numer tel. 502 601 247
• Wszystkich zainteresowanych zamieszczeniem ogłoszenia w gazecie informujemy, że treść ogłoszenia przyjmowana jest na tym kuponie wyciętym z gazety (publikowana 2-krotnie nieodpłatnie)
Ogłoszenia dostarczane nie na kuponie są płatne 4 złote (publikowane 1-krotnie). Dotyczy to tylko osób prywatnych, nie firm.
• Ogłoszenia zlecane przez podmioty gospodarcze, instytucje itp. - 6 zł netto. Osoby prywatne 4 zł
• Publikowane będą tylko te ogłoszenia, których tekst napisany będzie drukowanymi literami i w ramach jednego kuponu honorowany jest tylko jeden anons.
• Wszelkie informacje dotyczące publikacji ogłoszeń drobnych dostępne są pod numerem tel. 71/796-0-196.

eprasa.pl 28c0ed9f6f

Wracają koncerty, wraca Kris Książę Disco Polo!

Kapitan Eko i „Zdradzony kraj”

STRZELIN

Ten rodzaj muzyki jest bardzo popularny w Polsce. Nie inaczej jest w naszym powiecie. Zwłaszcza, że właśnie stąd pochodzi prawdziwa gwiazda.

Lista tego, czego nie mogliśmy robić ze względu na pandemię, jest długa. Są na niej wyjazdy na raty i kibicowanie na stadionie ulubionej drużynie. Są również koncerty muzyczne i seanse filmowe. Mamy w Strzelinie wykonawcę, dla którego estrada to drugi dom. Świetnie czuje się w różnych rolach i kostiumach. Dla nas jest Krzyśkiem Wyką i pracuje w SOK. Dla publiczności w całym kraju jest Krisem Księciem Disco Polo.

Dosłownie dni dzielą nas od zniesienia ograniczeń dotyczących koncertów „na żywo”, w plenerze i salach koncertowych. Uznaliśmy, że jest właściwy czas, żeby dowiedzieć się co dla swoich fanów przygotował Kris.

Kapitan Eko i Pan Segregator chcą uratować świat. Foto KW

Rozmawiając z muzykami, zwykle pytamy o najbliższy koncert, o plany na przyszłość. Tym razem zapytamy: czy pamiętasz, kiedy ostatni raz koncertowałeś „na żywo”?

- Ostatni koncert? Przyznam, że nie pamiętam dokładnej daty, ale było to dwa lata temu.

Czy to znaczy, że miałeś dwa lata urlopu od komponowania, od pisania piosenek?

- Koncerty, kontakt z publicznością to najprzyjemniejsza część pracy muzyka. Tego, niestety, przez ostatnie miesiące nie mogłem robić. Z natury jestem optymistą i dlatego zamiast rozpamiętywać, że nie można występować… komponowałem i pisałem piosenki. Wiedziałem, że kiedyś pandemia skończy się i znowu spotkamy się na koncertach. W tym miejscu pozwolę sobie na osobistą prośbę: jeżeli jeszcze tego nie zrobiłeś, to zaszczep się. Tylko tak jako społeczność, populacja, nabędziemy odporność na wirusa, a wtedy będziemy bezpieczni na koncertach i w ogóle w każdej innej sytuacji.

Dodajmy do twojego apelu również nasz, żeby nie słuchać antyszczepionkowców, żeby słuchać twojej muzyki.

- Słuchajmy tego, co lubimy, przy czym dobrze się bawimy i przy disco polo... też.

Powiedz kilka słów o projektach, które urodziły się w czasie pandemii?

- Napisałem kilkanaście piosenek o tematyce ekologicznej. Płytę z tymi piosenkami zatytułowałem „Kapitan Eko ratuje świat” z podtytułem „Jak ty Ziemi, tak Ziemia tobie”. W jednej z piosenek Pan Segregator uczy jak segregować śmieci. Zupełnie inny charakter mają dwa kolejne krążki, które nagrałem. Pierwszy, to propozycja dla emerytów i seniorów. Sam jestem seniorem, a niebawem będę emerytem. Uznałem więc, że warto dla tej grupy wiekowej zaśpiewać. Płyta nosi tytuł „Kris – senior show”. Powstaje również nowa płyta dla dzieci. Jednym z bohaterów będzie Granitek, czyli strzelińska maskotka, którą będziemy zabierać na koncerty. I na koniec płyta, która jest dla mnie bardzo ważna. Mam na myśli kilkanaście piosenek patriotycznych nagranych w konwencji rockowego, gitarowego brzmienia. Poruszam się w naszej historii ostatnich lat. Może trochę nietypowo, bo rozpoczynam w 1918r., a ostatnia piosenka, to rok 1948. Jej tytuł, to „Zdradzony kraj”. Przesłałem nagrania do IPN i mam nadzieję, że jak młodzież wróci do szkół, to będę mógł zaśpiewać im o zdradzonym kraju.

Rockowe brzmienie i patriotyczne treści, czyli zdradzony kraj

Sporo tego, a tematyka bardzo różnorodna. Czy to już wszystko?

- Mam jeszcze dwie nowe piosenki. Pierwsza to prośba, żeby szczepić się przeciwko covidowi, a druga dotyczy wprost Strzelina. Napisałem piosenkę na otwarcie nowego marketru w naszym mieście. Tak spontanicznie, nie na zamówienie. Mam nadzieję, że będę mógł ją zaśpiewać na otwarciu marketu.

W takim razie do zobaczenia na otwarciu marketu.

Dziękuję za rozmowę.

Jacek Sobko

OGŁOSZENIA DROBNE

44 i 45, tel. 721 980 387 (*)

* Nowy szor dla konia, tel. 748 103 530 (48*)

INNE

* Oddam za darmo drewniane skrzydła okienne oszklone, szt. 26, Gęsiniec, tel. 512 895 842 (19-20)

* Sprzedaż młodych kurek, Rosa I i Rosa IV, zaszczepione, soboty od 9:00 do 13:00, stanice są k/Przeworna, tel. 696 460 580 (13-21)

* Oddam materiał z rozbiórki stodoły (kamień), w zamian za rozbiórkę, okolice Strzelina, tel. 739 265 628 (29*)

* Zatrudnię stolarzy i pomocników stolarzy do pracy przy budowie saun. Praca bez akordu, na miejscu w Strzelinie. Każdy ma możliwość rozwoju własnych umiejętności. Miła atmosfera, tel. 532 488 787 (20-24)

PRACA

Powiatowy Urząd Pracy w Strzelinie, ul. Kamienna 10, tel. 71 3921981 w. 31 informuje o ofertach pracy:

pracownik ochrony (wykształcenie min. podstawowe, wymagane orzeczenie o niepełnosprawności, doświadczenie zawodowe 1 rok, praca na terenie kopalni Strzelin);

monter instalacji c.o. (możliwość przyuczenia do zawodu);

monter lub pomocnik montera instalacji wentylacyjnych (możliwość przyuczenia do zawodu oraz udziału w szkoleniach);

operator maszyn do obróbki kamienia (wykształcenie min. podstawowe, umiejętność pracy w zespole, mile widziane uprawnienia na wózki widłowe, doświadczenie w pracy na podobnym stanowisku);

kucharz (wykształcenie zasadnicze zawodowe, umiejętności gastronomiczne);

sprzątaczka (wykształcenie zasadnicze zawodowe, praca na ½ etatu);

operator maszyn (wykształcenie techniczne lub zawodowe, praca w Borowie);

operator urządzeń produkcyjnych (wykształcenie zawodowe);

traktorzysta (wykształcenie zawodowe, prawo jazdy kat. T);

suszarniany (wykształcenie zawodowe, obsługa suszarni;

frezer (wykształcenie zawodowe, mile widziane doświadczenie w zawodzie, umiejętność obsługi frezarki);

tokarz (wykształcenie zawodowe, mile widziane doświadczenie w zawodzie, umiejętność obsługi tokarki);

magazynier (prawo jazdy kat. B, praca w Strzelinie);

serwisant (umiejętność naprawy urządzeń elektronicznych, praca w Strzelinie);

hydraulik/monter urządzeń grzewczych (wykształcenie zawodowe, min. 2 lata doświadczenia w zawodzie, prawo jazdy kat. B, mile widziana umiejętność czytania rysunków technicznych);

wychowawca (wykształcenie wyższe pedagogiczne, licencjat, praca w Ludowie Polskim);

kierowca samochodu ciężarowego (prawo jazdy kat. C+E);

dekarz (wykształcenie bez znaczenia);

kasjer-sprzedawca (wymagane orzeczenie o niepełnosprawności, praca w Borowie);

murarz (wykształcenie zasadnicze zawodowe, rok doświadczenia zawodowego, praca na terenie powiatu strzelińskiego);

pomocnik murarza (wykształcenie podstawowe, praca na terenie powiatu strzelińskiego);

górnik (wykształcenie min. podstawowe, doświadczenie w pracy na podobnym stanowisku, umiejętność pracy w zespole, uprawnienia na maszyny budowlane);

kierowca (wykształcenie zawodowe, prawo jazdy kat. C, C+E, świadectwo kwalifikacji);

magazynier (wykształcenie zawodowe, uprawnienia na obsługę ładowarki lub wózka widłowego, mile widziane doświadczenie zawodowe);

mechanik (wykształcenie zawodowe, doświadczenie zawodowe min. 2 lata, umiejętność naprawy maszyn);

brukarz/pomocnik brukarza (praca na terenie woj. dolnośląskiego);

elektryk (wykształcenie zawodowe, mile widziane doświadczenie w zawodzie, umiejętności manualne, uprawnienia SEP, praca wg zlecenia;

oraz wolnych miejscach pracy:

pracownik biurowy (wykształcenie wyższe, prawo jazdy kat. B, praca w Strzelinie);

magazynier (wykształcenie średnie, 1 rok doświadczenia w zawodzie, praca w Wojkowicach);

pracownik magazynowy (1 rok doświadczenia w zawodzie, praca w Wojkowicach);

palacz CO (mile widziane doświadczenie w zawodzie, umiejętność obsługi kotłów wodnych na paliwa stałe o mocy pow. 50 kW);

nauczyciel matematyki (wykształcenie wyższe kierunkowe, zaświadczenie lekarskie o braku przeciwskazań do pracy na ww. stanowisku, samodzielność i dobra organizacja pracy, nauczanie w zakresie podstawowym i rozszerzonym. Dokumenty należy składać do 31 maja 2021 r. do godz. 12:00 z dopiskiem „Nabór na stanowisko nauczyciela matematyki z Zespole Szkół Ogólnokształcących w Strzelinie” w sekretariacie, za pośrednictwem poczty lub drogą elektroniczną);

monter serwisu (umiejętności manualne, praca w Pietrzykowicach, bezpłatny transport na trasie Ziębice-Strzelin);

operator urządzeń produkcyjnych (praca w Strzelinie);

Komendant Wojewódzki Policji we Wrocławiu informuje o rozpoczęciu procedury kwalifikacyjnej dla kandydatów do służby w Policji na terenie województwa dolnośląskiego. Informacje dotyczące procedury kwalifikacyjnej można uzyskać na stronie internetowej www.dolnoslaska.policja.gov.pl;

Komendant Nadodrzańskiego Oddziału Straży Granicznej informuje o naborze do służby przygotowawczej w Nadodrzańskim Oddziale Straży Granicznej w Krośnie Odrzańskim. Szczegółowe informacje dotyczące przebiegu procedury kwalifikacyjnej można uzyskać na stronie internetowej www.nadodrzanski.strazgraniczna.pl.

Firma Drewnex w Przewornie
zatrudni
pracowników na tartaku ze znajomością obsługi maszyn tartacznych
kierowcę z uprawnieniami na HDS
sekretarkę ze znajomością języka angielskiego
Atrakcyjne zarobki. Kontakt 504 22 38 40

eprasa.pl 28c0ed9f6f

STRAŻACY OBCHODZILI SWOJE ŚWIĘTO

STRZELIN

W piątek, 28 maja, na placu przed remizą Komendy Powiatowej Państwowej Straży Pożarnej w Strzelinie odbyły się obchody Święta Strażaka.

Oprócz osób związanych ze środowiskiem strażackim, pojawili się również przedstawiciele innych służb mundurowych, a także lokalni samorządowcy.

Komendant KP PSP st. kpt. Michał Pięta powitał wszystkich gości, dziękując przy okazji gminom i powiatowi strzelińskiego za udzielane wsparcie.

- *Od ponad roku wszyscy zmagamy się z pandemią koronawirusa. Wpłynęło to na funkcjonowanie codziennego życia w każdym obszarze. W obecnym, zmieniającym się świecie, zmieniają się również zagrożenia. Stale poszerza się katalog zadań, które realizujemy. W tym trudnym czasie wykonujemy zadania, których nigdy wcześniej nie realizowaliśmy* - mówił komendant.

W dalszej kolejności strażacy KP PSP otrzymali odznaczenia i awanse na wyższe stopnie.

Srebrną odznakę „Zasłużony dla ochrony przeciwpożarowej" dostał starszy aspirant Przemysław Rogan, a Brązowa odznaka „Zasłużony dla ochrony przeciwpożarowej" przypadła w udziale: kapitanowi Krzysztofowi Ociepskiemu, starszemu ogniomistrzowi Grzegorzowi Deperasowi, starszemu ogniomistrzowi Pawłowi Mroczce, ogniomistrzowi Marcinowi Dubaniowskiemu, młodszemu ogniomistrzowi Łukaszowi Kasprzyszakowi i młodszemu ogniomistrzowi Tomaszowi Plucie.

Awanse na stopień starszego ogniomistrza, otrzymali ogniomistrzowie: Grzegorz Deperas, Damian Gierczak, Tomasz Jadżyn, Paweł Mroczka i Piotr Trznadel. Na stopień ogniomistrza awansowani zostali młodsi ogniomistrzowie: Rafał Babiak i Tomasz Furciński.

Stopień młodszego ogniomistrza dostali starsi sekcyjni: Rafał Fuławka i Marcin Walukiewicz.

Stopień starszego sekcyjnego otrzymał sekcyjny Wojciech Laszczyński, a na sekcyjnych awansowano starszych strażaków Krzysztofa Stężalskiego i Mateusza Zabojszczę. Nowy stopień otrzymała też Anna Świrska, która jest teraz starszym strażakiem.

Na koniec zaproszeni goście wygłosili przemówienia, a następnie zaproszono wszystkich na poczęstunek.

Marek Rychlica

Strzelińscy strażacy podczas uroczystego apelu

Apel poprowadził zastępca komendanta KP PSP Jarosław Łuczak (z prawej)

Na obchodach obecne były także panie pracujące w jednostce

Odznaczenia i awanse to już tradycja podczas Dnia Strażaka

Na terenie dawnego lodowiska w Strzelinie ma powstać strefa aktywnego wypoczynku

Gmina szuka wykonawcy

STRZELIN

Zagospodarowanie terenu dawnego lodowiska, położonego pomiędzy ulicami Wojska Polskiego, Kruczą i Młynarską w Strzelinie, to temat, który podejmowaliśmy wielokrotnie. Zadanie miało być realizowane w ramach budżetu obywatelskiego już w ubiegłym roku, następnie – bezskutecznie – starano się o rządowe dofinansowania

Ostatecznie w budżecie gminy Strzelin na 2021 rok na to zadanie przewidziano 600 tysięcy złotych. W ramach prac ma w tym miejscu powstać strefa aktywnego wypoczynku. Jak informuje strzeliński magistrat, tylko jeden wykonawca zdecydował się na złożenie oferty. Z uwagi na to, że zaproponowana kwota była dużo wyższa niż posiadane środki finansowe, gmina Strzelin zdecydowała się unieważnić postępowanie przetargowe. – *Widząc bardzo małe zainteresowanie potencjalnych wykonawców realizacją tak wielobranżowego zakresu robót, doszliśmy do wniosku, że najlepszym rozwiązaniem będzie podzielenie inwestycji na pięć odrębnych etapów. Dzięki temu zwiększona zostanie konkurencyjność i do przetargu będą mogli przystąpić wykonawcy, którzy specjalizują się w konkretnych branżach. Poszczególne etapy prac realizowane będą w tym samym czasie i zgodnie z naszymi wcześniejszymi planami, całą inwestycję chcielibyśmy zakończyć jeszcze w roku bieżącym* – czytamy na oficjalnym profilu gminy.

Nie tylko pumptrack...

W ramach projektu zostanie wykonana nawierzchnia asfaltobetonowej płyty dawnego lodowiska i budowa miasteczka rowerowego. Z modułowych elementów wykonany zostanie tor rowerowy pumptrack, który będzie składał się z muld, zakrętów profilowanych oraz małych „hopek". W kolejnym etapie planowana jest budowa oświetlenia oraz monitoringu, wykonanie nawierzchni asfaltowej alejek czy przebudowa trybuny głównej, na której zamiast czterech rzędów ławek powstaną dwa, a elementy betonowe zostaną wymienione na nowe. Łącznie zamontowanych będzie 168 siedzisk indywidualnych. Z kolei trybuna boczna zostanie poddana całkowitej rozbiórce. Pojawią się nowe kosze na śmieci, ławki, kwietniki i nasadzenia.

Magdalena Ziółkowska

Aby zwiększyć zainteresowanie przetargiem wśród wykonawców, gmina Strzelin zdecydowała o podziale prac na strzelińskim lodowisku na kilka etapów

Zamów reklamę
Zadzwoń

502 601 247

eprasa.pl 28c0ed9f6f

Kolejna edycja MOTOSERCA w Kondratowicach

Oddali prawie 20 litrów krwi

KONDRATOWICE

Dziesiątki motocyklistów i zwykłych mieszkańców spotkało się, aby podzielić się tym, co najcenniejsze. Akcji krwiodawstwa w Kondratowicach towarzyszyły również dodatkowe atrakcje – był poczęstunek i tradycyjna parada.

W sobotę, 29 maja, w Kondratowicach odbyła się kolejna edycja mobilnej zbiórki krwi pod nazwą MOTOSERCE, której inicjatorem są motocykliści, zrzeszeni przy Kongresie Polskich Klubów Motocyklowych. Tego dnia krew oddało trzydziestu dziewięciu dawców. Dzięki nim udało się zebrać aż 17,5 litra płynu ratującego życie. Akcję poboru krwi nadzorowało Regionalne Centrum Krwiodawstwa i Krwiolecznictwa we Wrocławiu. Każdy krwiodawca otrzymał czekolady, koszulkę, odznakę (blachę) oraz piernik upieczony specjalnie na tę okazję.

Chętnych do oddania krwi nie brakowało! Tego dnia zebrano łącznie 17,5 litra płynu ratującego życie. Foto: UG Kondratowice

Dwa i pół tysiąca złotych dla Sandry

Pomimo kapryśnej pogody, do Kondratowic przybyło wielu motocyklistów, grup motocyklowych oraz mieszkańców. Dla uczestników akcji przygotowano darmowy poczęstunek: grochówkę, potrawy z grilla, ciasta i napoje. Tego dnia parafialny zespół Caritas przy Parafii Prusy prowadził zbiórkę pieniędzy dla potrzebującej Sandry. Uczestnicy akcji okazali się niezwykle hojni – udało się zebrać aż 2.500 złotych. W urzędzie gminy przygotowano stanowisko do spisu powszechnego, z którego skorzystało 40 mieszkańców. Z kolei Ośrodek Zdrowia w Prusach prowadził bezpłatne pomiary ciśnienia i poziomu cukru we krwi. Punktualnie o godzinie 13 spod urzędu wyruszyła tradycyjna parada motocyklowa.

Opr. Magdalena Ziółkowska

Mieszkańcy oddawali krew w specjalnym autobusie. Na zdjęciu w środku sołtys Paweł Rogaliński. Foto: UG Kondratowice

Punktualnie o godzinie 13 spod urzędu w Kondratowicach wyruszyła tradycyjna parada motocyklowa. Foto: UG Kondratowice

Ważne zmiany w przepisach ruchu drogowego

Osoby, które będą przechodzić przez tzw. zebrę, nie będą mogły w tym czasie rozmawiać przez telefon komórkowy. Foto: pixabay

POWIAT

Kierowcy będą musieli ustąpić pierwszeństwa pieszym znajdującym się lub zbliżającym się do przejścia. Jednocześnie osoby, które będą przechodzić przez popularną zebrę, nie będą mogły w tym czasie rozmawiać przez telefon komórkowy. To najważniejsze zmiany przepisów dla pieszych i kierowców, jakie wejdą w życie w tym roku.

1 czerwca 2021 r. weszła w życie ustawa o zmianie ustawy Prawo o ruchu drogowym, która wprowadza przepisy zwiększające bezpieczeństwo pieszych na drogach, ujednolica dopuszczalną prędkość na obszarze zabudowanym, a także obliguje kierujących pojazdami do zachowania minimalnego odstępu między pojazdami na autostradach i drogach ekspresowych.

Zgodnie z nowymi przepisami, pieszy wchodzący na przejście dla pieszych będzie miał pierwszeństwo przed pojazdem, za wyjątkiem tramwaju. Przed tramwajem pieszy będzie miał pierwszeństwo tylko, gdy znajduje się już na przejściu dla pieszych.

W celu zwiększenia ochrony pieszego w rejonie przejścia ustawodawca doprecyzował przepisy dotyczące zachowania się kierujących pojazdami, zobowiązując ich do obserwacji nie tylko przejścia dla pieszych, ale i jego okolicy oraz do stworzenia możliwości bezpiecznego przejścia przez jezdnię dla pieszych znajdujących się na przejściu dla pieszych oraz tych, którzy na to przejście wchodzą.

Kierujący pojazdem, zbliżając się do przejścia dla pieszych, jest obowiązany:

- zachować szczególną ostrożność,
- zmniejszyć prędkość tak, aby nie narazić na niebezpieczeństwo pieszego znajdującego się na tym przejściu albo na nie wchodzącego i ustąpić pierwszeństwa pieszemu znajdującemu się na tym przejściu albo wchodzącemu na to przejście.

Nowe regulacje nie zwalniają również pieszego z obowiązku zachowania szczególnej ostrożności podczas wchodzenia i przechodzenia przez jezdnię lub torowisko oraz korzystania z przejścia dla pieszych. W dalszym ciągu zabrania się także pieszemu wchodzenia na jezdnię bezpośrednio przed jadący pojazd, w tym również na przejściu dla pieszych.

Bardzo ważną zmianą dla pieszego jest zakaz korzystania z telefonu lub innego urządzenia elektronicznego podczas wchodzenia lub przechodzenia przez jezdnię lub torowisko, w tym również podczas wchodzenia lub przechodzenia przez przejście dla pieszych – w sposób, który prowadzi do ograniczenia możliwości obserwacji sytuacji na jezdni, torowisku lub przejściu dla pieszych.

Dopuszczalna prędkość na obszarze zabudowanym

Kolejną zmianą jest zrównanie dopuszczalnej prędkości pojazdu lub zespołu pojazdów przez całą dobę na obszarze zabudowanym do 50 km/h.

Minimalny odstęp między pojazdami

Na autostradach i drogach ekspresowych kierujący pojazdem obowiązany jest zachować minimalny odstęp od poprzedzającego go na tym samym pasie ruchu pojazdu. Odstęp ten wyrażony w metrach określa się jako nie mniejszy niż połowa liczby określającej prędkość pojazdu, którym się poruszamy, wyrażonej w kilometrach na godzinę. Na przykład przy prędkości 100 km/h odstęp nie może być mniejszy niż 50 m. Powyższej zasady nie stosuje się podczas wyprzedzania.

(KPP Strzelin)

eprasa.pl 28c0ed9f6f

DERBY BEZ ZWYCIĘZCY

WIĄZÓW

22. kolejkę gr. IV klasy A zainaugurowało derbowe spotkanie w Pęczu, w którym Korona podejmowała FMS Strzelin. Mecz odbył się w środę, 26 maja. Pierwsi prowadzenie objęli goście, a na listę strzelców wpisał się Sebastian Sojka. Korona odważnie ruszyła do odrabiania strat. Dwukrotnie piłka po strzałach z dystansu odbijała się od poprzeczki bramki strzelińskiego golkipera. Wyrównał, po zamieszaniu w polu karnym, były gracz Granitu Górka Sobocka Bartłomiej Statkiewicz. Chwilę później świetną interwencją popisał się bramkarz Korony Tomasz Szabłowski, który w przeszłości także reprezentował Granit. Pierwsza połowa zakończyła się remisem. Po zmianie stron prowadzenie gospodarzom dał Łukasz Chałubek, ale pięknym strzałem z dystansu wyrównał Tomasz Kubiak. Obie ekipy miały jeszcze po kilka okazji podbramkowych, ale wynik nie uległ już zmianie. Poprzeczkę bramki FMS-u obił piłką Tobiasz Kurowski. Pozostałe mecze 22. kolejki rozegrano w dniach 29-30 maja. Przerwana została dobra passa rezerw Strzelinianki. Podopieczni trenera Krzysztofa Rogana przegrali na wyjeździe z Wichrem Domasław 0:4. Jedną z bramek zdobył doświadczony stoper Andrzej Rak, który w przeszłości reprezentował BKS Borów oraz Czarnych Kondratowice. Tego samego dnia pierwszy zespół Strzelinianki rozgrywał także pojedynek ligowy i zawodnicy z klasy okręgowej nie mogli zasilić rezerw.

Piłkarze z Wiązowa zremisowali z rezerwami Sokoła Marcinkowice

Topnieje przewaga lidera

W Wiązowie Świteź podejmowała rezerwy Sokoła Marcinkowice. Gospodarze objęli prowadzenie już w 10. minucie, gdy na listę strzelców wpisał się grający trener Arkadiusz Półchłopek. Na kolejną bramkę kibice czekali do 52. minuty. Zawodnik Sokoła z rzutu karnego pokonał bramkarza Świtezi. Mecz zakończył się remisem 1:1 oraz podziałem punktów. Topnieje przewaga punktowa w tabeli lidera z Ludowa Śląskiego. W ostatniej kolejce ekipa z gminy Borów jedynie zremisowała 2:2 z Nefrytem Jordanów Śląski. W 10. minucie piłkę ręką we własnym polu karnym zagrał Łukasz Wójcikiewicz. Obrońca ukarany został czerwoną kartką, a rywale wykorzystali „jedenastkę". Pomimo gry w osłabieniu, Sebastian Kornaga zdołał wyrównać przed przerwą. Po zmianie stron znów rywale trafili do siatki gospodarzy. Gdy wydawało się, że Nefryt zgarnie komplet punktów, to w ostatnich minutach piłkę pod poprzeczkę skierował Łukasz Kuriata. To był gol na wagę punktu. W niedzielę swój mecz rozegrał także drugi klub z gminy Borów – Ślęza. Zespół trenera Waldemara Werby pokonał 4:2 Czarnych z Sobociska. Ślęza kontrolowała grę od pierwszej do ostatniej minuty. Łupem bramkowym sprawiedliwe podzielili się Patryk Majewski i Jakub Górniak.

Krzysztof Rogan jest grającym trenerem rezerw Strzelinianki

Karnków bez punktów

W niedzielę, 30 maja, kolejny mecz w gr. III opolskiej klasy A rozegrał UKS Karnków. Tym razem podopieczni trenera Jarosława Taranka podejmowali LKS Goświnowice. Rywale objęli prowadzenie już w 2. minucie po precyzyjnym strzale z dystansu. Gospodarze atakowali, ale brakowało im skuteczności. Od 35. minuty Karnków grał w przewadze, ponieważ zawodnik gości ukarany został drugą, żółtą kartką za brutalny faul. UKS nie wykorzystał gry w prze-

Dokończenie na str. 32

GRUPA psb MRÓWKA
BRZEG ul. Włościańska 7
STRZELIN ul. Dzierżoniowska 16c
REKLAMA TV
OBNIŻ CENĘ ZAKUPÓW PUNKTAMI PAYBACK
PATIO
• rozkładana do pozycji leżącej
• wym. 170x50x55 cm

1299 zł/szt.
HUŚTAWKA CYPR PLUS Z MOSKITIERĄ 4-OSOBOWA
Oferta ważna od 04.06 do 19.06 lub do wyczerpania zapasów
tel. 71 796 29 55 www.mrowka.com.pl
czynne: pn-pt 8.00-18.00, sob 8.00-15.00

eprasa.pl 28c0ed9f6f

Dokończenie ze str. 31

-wadze i po zmianie stron Goświnowice podwyższyły prowadzenie. Ponownie bramkarz został pokonany po strzale z dystansu. Okazji podbramkowych nie wykorzystali Krzysztof Burtan oraz Jarosław Taranek. LKS zasłużenie zwyciężył 2:0.

Sebastian Kornaga zdobył jedną z bramek dla lidera

Bartłomiej Statkiewicz pierwsze piłkarskie kroki stawiał w Górce Sobockiej

Liderem tabeli pozostaje Orzeł Reńska Wieś, który na podium wyprzedza Goświnowice oraz Kałków. Karnków zajmuje szóste miejsce, z 40 punktami. Zespół z gminy Przeworno nadal liczy się w walce o ligowe podium.

Radosław Kwiatkowski

Wyniki 22. kolejki gr. IV klasy A, 26-30 V:

Korona Pęcz-Szczawin – FMS Strzelin 2:2
Strzelcy: Łukasz Chałubek, Bartłomiej Statkiewicz (Korona), Sebastian Sojka, Tomasz Kubiak (FMS)
Wicher Domasław – Strzelinianka II Strzelin 4:0
Ludów Śląski – Nefryt Jordanów Śląski 2:2
Strzelcy: Sebastian Kornaga, Łukasz Kuriata (Ludów Śląski)
Ślęza Borów – Czarni Sobocisko 4:2
Strzelcy: Patryk Majewski, Jakub Górniak (Ślęza)
Świteź Wiązów – Sokół II Marcinkowice 1:1
Strzelcy: Arkadiusz Półchłopek (Świteź)
Błękitni Pustków Wilczkowski – Polonia Jaszowice 1:3
Rapid Domaniów – Polonia Jaksonów 4:2
Błękitni Siedlce – Ślęża Sobótka 5:0

Wyniki 27. kolejki gr. III opolskiej klasy A:

UKS Karnków – LKS Goświnowice 0:2
Orzeł Reńska Wieś – Podzamcze Nysa 5:1
Kamiennik – Łąka Jodłów 8:1
Dziewiętlice – Polski Świętów 5:0
Kałków – Grodków 5:3
Starowice Dolne II – Koperniki-Morów 3:1
Trzeboszowice – Czarnolas 0:3

Tabela klasy A, gr. IV:

	(mecze,	punkty,	bramki)
1. KP Ludów Śląski	22	54	74-22
2. Polonia Jaszowice	22	52	100-25
3. Rapid Domaniów	22	50	50-27
4. Ślęza Borów	22	43	49-34
5. LKS Brożec	22	38	41-31
6. Nefryt Jordanów Śląski	22	35	34-34
7. Korona Pęcz	22	32	41-38
8. Polonia Jaksonów	22	30	58-54
9. Sokół II Marcinkowice	22	30	42-52
10. Świteź Wiązów	22	26	36-47
11. Wicher Domasław	22	25	38-46
12. Ślęża Sobótka	22	23	34-47
13. Czarni Sobocisko	22	19	30-64
14. Błękitni Siedlce	22	18	43-53
15. Strzelinianka II Strzel.	22	17	35-74
16. Błękitni Pustków Wil.	22	5	32-89

ZGODNE REMISY OGNISKA I GROMNIKA

POWIAT

W niedzielę. 30 maja rozegrano mecze 20. kolejki gr. VI klasy B. W najciekawszym pojedynku wicelider z Przeworna rywalizował z trzecią w tabeli ekipą Zrywu. To był bardzo wyrównany pojedynek, w którym nie brakowało okazji podbramkowych. Już w pierwszej połowie kilka dobrych interwencji zaliczył bramkarz Zrywu, a obrońca gości wybił piłkę z linii bramkowej. Po 45 minutach na tablicy wyników utrzymywał się bezbramkowy remis. Po zmianie stron na listę strzelców wpisał się Patryk Serwicki, który wrócił do Zrywu. Były zawodnik LKS-u Brożec skierował piłkę do siatki po bezpośrednim strzale z rzutu wolnego. Ognisko nie zamierzało tanio sprzedać skóry i ruszyło do odrabiania straty. Efektem tego był gol Macieja Kani. Mecz zakończył się remisem 1:1, który nie był krzywdzący dla żadnej z ekip.

Zryw zremisował z Ogniskiem 1:1

„Goła jedenastka" Kurowa

Kurów do Pławnej przyjechał „gołą jedenastką", bez nominalnego bramkarza. Pomimo osłabień, goście schodzili na przerwę, prowadząc 3:1. Bramkę kontaktową dla gospodarzy strzelił Rafał Rataj. Po zmianie stron kibice obejrzeli już tylko jednego gola i KS Kurów wygrał 4:1. Feniks od 85. minuty grał w osłabieniu, ponieważ drugą żółtą kartką ukarany został Kewin Zieliński. Do innego, derbowego pojedynku doszło w Księginicach Wielkich, gdzie Ślęza podejmowała Orła. Ekipa z Białego Kościoła schodziła na przerwę, prowadząc 3:1, a bramkę dla gospodarzy zdobył pięknym strzałem z dystansu Maciej Wołodźko. Ostatecznie Orzeł wygrał 7:2. Po dwa gole strzelili Kamil Kramarz i Rafał Miazek. Ten drugi mógł skompletować hat-tricka, ale nie wykorzystał rzutu karnego. Z bramek cieszyli się także: Hubert Wróblewski, Łukasz Korczyński oraz grający trener Piotr Chytry. Przegrała również inna ekipa z gminy Kondratowice – Czarni. Ekipa trenera Rafała Mąckiego uległa Kwarcytowi 2:3. Po pierwszej połowie na tablicy wyników utrzymywał się remis 1:1. Gola „do szatni" strzelił doświadczony Andrzej Gralec. Czarni objęli prowadzenie w 71. minucie, po trafieniu obrońcy Wojciecha Bochnaka. Goście zdołali jednak odrobić stratę, a ze zwycięskiego trafienia cieszył się Łukasz Pietruniak.

Kewin Zieliński (po lewej) w walce o piłkę z Andrzejem Koszelowskim

Gromnik ucieka rywalom

Borek Strzeliński zremisował 2:2 ze Starym Śleszowem. Po jednej bramce strzelili: Paweł Rokosz oraz Łukasz Korkuś, który jest etatowym strzelcem drużyny. Na wyróżnienie zasłużył także bramkarz pozyskany z Ludowa Śląskiego Jarosław Statkiewicz. Czerwoną kartką ukarany został Sebastian Muszyński, co utrudniło zespołowi walkę o komplet punktów. Gromnik Kuropatnik mógł powiększyć przewagę nad wiceliderem, ale tylko zremisował z KS-em Żórawina. Po podaniu Łukasza Szymańskiego głową piłkę do siatki skierował Tomasz Sołek. Rywale wyrównali po pięknym strzale z 25 metrów. Gromnik w drugiej części miał jeszcze trzy okazje podbramkowe, ale starcie zakończyło się remisem 1:1.

Radosław Kwiatkowski

Wyniki 20. kolejki gr. VI klasy B, 30 V:

Zorza Niemil – pauza

Zryw Chociwel – Ognisko Przeworno 1:1
Strzelcy: Patryk Serwicki (Zryw), Maciej Kania (Ognisko)
Feniks Pławna – KS Kurów 1:4
Strzelcy: Rafał Rataj (Feniks), Andrzej Koszelowski, Kacper Suszak, Andrzej Swatek, Kamil Miśko (Kurów)
Ślęza Księginice Wielkie – Starter Orzeł Biały Kościół 2:7
Strzelcy: Maciej Wołodźko (Ślęza), Rafał Miazek 2, Kamil Kramarz 2, Hubert Wróblewski, Łukasz Korczyński, Piotr Chytry (Starter)
Czarni Kondratowice – Kwarcyt Jegłowa 2:3
Strzelcy: Andrzej Gralec, Wojciech Bochnak (Czarni), Łukasz Pietruniak, Kacper Kowalski, Michał Malinowski (Kwarcyt)
Borek Strzeliński – Stary Śleszów 2:2
Strzelcy: Łukasz Korkuś, Paweł Rokosz (Borek Strzeliński)
Gromnik Kuropatnik – KS II Żórawina 1:1
Strzelcy: Tomasz Sołek (Gromnik)

Tabela klasy B, gr. VI:

	(mecze,	punkty,	bramki)
1. Gromnik Kuropatnik	18	45	73-21
2. Ognisko Przeworno	19	45	63-14
3. Zryw Chociwel	18	40	73-41
4. KS II Żórawina	18	38	68-20
5. Kwarcyt Jegłowa	19	33	59-42
6. KS Kurów	18	33	48-45
7. LZS Stary Śleszów	19	28	55-42
8. Starter/Orzeł Biały Kośc.	19	21	44-65
9. Zorza Niemil	18	21	40-52
10. Ślęza Księginice Wlk.	19	16	44-76
11. Czarni Kondratowice	18	10	44-88
12. Feniks Pławna	18	9	27-87
13. KP 86 Borek Strzel.	19	7	32-77

eprasa.pl 28c0ed9f6f

eprasa.pl 28c0ed9f6f

Maja z pucharem za drugie miejsce

STRZELIN

W poniedziałek, 3 maja w Legnicy odbyły się Międzynarodowe Zawody Łucznicze, w których udział wzięli reprezentanci strzelińskiej sekcji Granit. Młodziczka młodsza Maja Burzyńska wywalczyła drugą lokatę. Wcześniej błędnie informowaliśmy, że zajęła trzecie miejsce. Przepraszamy za pomyłkę i życzymy kolejnych sukcesów!

Radosław Kwiatkowski

Maja Burzyńska zajęła w Legnicy drugie miejsce

Zamów reklamę
Zadzwoń
502 601 247

ZWYCIĘSTWA JUNIORÓW

POWIAT

W miniony weekend na murawie rywalizowały także zespoły młodzieżowe z powiatu strzelińskiego. W trzeciej lidze klasy okręgowej juniorów starszych GAP Ślęza Borów pokonała przed własna publicznością Polonię Jaszowice 2:0. Obie bramki zdobył Michał Pater. Trzy punkty na swoje konto dopisał także FMS-Feniks Strzelin. Tym razem pauzowała Świteź. Ekipa z Wiązowa zajmuje piąte miejsce w tabeli z 28 punktami. Ślęza ma dwa oczka mniej i jest siódma. FMS-Feniks znajduje się na ósmej lokacie. Liderem pozostaje Orzeł Prusice, przed Silesią Wrocław oraz wrocławskim Sportingiem. W piątej lidze juniorów młodszych Fundacja Młodzi Sportowcy pokonała 4:2 Sokoła Marcinkowice. Strzelińscy piłkarze prowadzili już 4:0. Bramki zdobyli: Jakub Siwek, Filip Telka, Filip Gajewski oraz Filip Burdziński. Mniej szczęścia mieli Czarni, którzy w Kondratowicach przegrali

Jakub Siwek jest czołowym strzelcem Fundacji Młodzi Sportowcy

1:3 z Unią Wrocław. Honorowe trafienie zanotował Sebastian Strączek. FMS zajmuje drugie miejsce w tabeli i traci punkt do lidera Olympic III Junior. 17 oczek uzbierali także Czarni Kondratowice, którzy zajmują trzecie miejsce w tabeli. Nasze zespoły nadal liczą się w walce o mistrzostwo.

W szóstej lidze trampkarzy 29 maja FMS-Feniks przegrał 0:6 ze Ślęzą II Wrocław. Rywale zajmują pierwsze miejsce w ligowej tabeli, a strzelińscy zawodnicy znajdują się na bezpiecznej, piątej lokacie. W siódmej lidze trampkarzy Młodzik Przeworno 4:0 rozgromił Foto- Higienę Błyskawicę Gać. Na szóstym poziomie rozgrywkowym młodzików Ślęza Borów przegrała 0:2 z Silesią Wrocław. Ekipa z gminy Borów znajduje się tuż nad strefą spadkową, a liderem pozostaje Fairplay Wrocław.

Radosław Kwiatkowski

Rozgrywki tenisistów przerwane

STRZELIN

Decyzją większości członków zarządu Dolnośląskiego Okręgowego Związku Tenisa Stołowego, z dniem 20 maja 2021 zostały zakończone rozgrywki ligowe II ligi mężczyzn i niższych klas sezonu 2020/2021. Rozgrywki są zakończone według stanu tabel na dzień 20 maja 2021, a wobec nierównej ilości meczów jako główny czynnik ustalający kolejność drużyn w tabeli posłużyło tzw. ratio, czyli stosunek zdobytych punktów do ilości zweryfikowanych meczów. Ze względu na pandemię, wiele spotkań zostało przełożonych. Zdaniem zarządu, zostało za mało czasu na dokończenie rozgrywek drużynowych. Terminarz naszpikowany został turniejami indywidualnymi. Ostatecznie Granit Strzelin zajął piąte miejsce w drugiej lidze i w kolejnym sezonie pozostanie na tym samym poziomie rozgrywkowym. Granit II sklasyfikowany został na bezpiecznej, czwartej lokacie w czwartej lidze.

W Brzegu Dolnym 23 maja z udziałem 20 dziewczynek i 20 chłopców rozegrano Mistrzostwa Dolnego Śląska Żaków w Tenisie Stołowym. Julia Zalewska ze strzelińskiego Granitu zajęła miejsce w przedziale 5-6. W Brzegu Dolnym rywalizowali także chłopcy ze Strzelina: Michał Nowakowski był 13., a Kajetan Budasz wywalczył 17. lokatę.

Rozgrywki ligowe tenisistów zostały zakończone

Drużyna żaków Granitu w Brzegu Dolnym

Radosław Kwiatkowski

Co? Gdzie? Kiedy?

Klasa okręgowa seniorów:
Burza Godzieszowa – Strzelinianka (3 VI, godz. 17)
Strzelinianka – Orzeł Pawłowice (6 VI, godz. 17)

Klasa A, gr. IV (wrocławska), kolejka 23 - 3 VI, godz. 15:
Korona Pęcz - Błękitni Siedlce
FMS Feniks - KP Ludów Śląski
Nefryt Jordanów Śląski - Rapid Domaniów
Polonia Jaksonów - Błękitni Pustków Wilczkowski
Polonia Jaszowice - Wicher Domasław
Strzelinianka II Strzelin - Ślęza Borów
Czarni Sobocisko - Świteź Wiązów
Sokół II Marcinkowice - Ślęża Sobótka

Klasa A, gr. IV (wrocławska), kolejka 24 – 5-6 VI:
Błękitni Siedlce - Sokół II Marcinkowice
Ślęża Sobótka - Czarni Sobocisko
Świteź Wiązów - Strzelinianka II Strzelin (6 VI, godz. 17)
Ślęza Borów - Polonia Jaszowice (6 VI, godz. 17)
Wicher Domasław - Polonia Jaksonów
Błękitni Pustków Wilczkowski - Nefryt Jordanów Śląski
Rapid Domaniów – FMS Strzelin (6 VI, godz. 17)
KP Ludów Śląski - Korona Pęcz (6 VI, godz. 15)

Klasa B, gr. VI, kolejka 21 - 3 VI, godz. 11:
Pauza: Ślęza Księginice Wielkie
Gromnik Kuropatnik - KP 86 Borek Strzeliński
KS II Żórawina - Feniks Pławna
KS Kurów - Czarni Kondratowice
Kwarcyt Jegłowa - Zryw Chociwel
Ognisko Przeworno - Zorza Niemil
Starter/Orzeł Biały Kościół - LZS Stary Śleszów

Klasa B, gr. VI, kolejka 22 – 6 VI, godz. 11:
Pauza: LZS Stary Śleszów
KP 86 Borek Strzeliński - Starter/Orzeł Biały Kościół
Ślęza Księginice Wielkie - Ognisko Przeworno
Zorza Niemil - Kwarcyt Jegłowa
Zryw Chociwel - KS Kurów
Czarni Kondratowice - KS II Żórawina
Feniks Pławna - Gromnik Kuropatnik

Radosław Kwiatkowski

Kino repertuar
Kino Grażyna
www.kinostrzelin.pl tel. 575 519 155

4.06 piątek	5.06 sobota	6.06 niedziela	7.06 poniedziałek	8.06 wtorek
16.00 Krudowie 2: Nowa Era 18.00 Cruella 20.30 Śniegu już nigdy nie będzie	14.00 Krudowie 2: Nowa Era 16.00 Krudowie 2: Nowa Era 18.00 Cruella 20.30 Śniegu już nigdy nie będzie	13.30 Krudowie 2: Nowa Era 15.30 Krudowie 2: Nowa Era 17.30 Cruella 20.00 Druga połowa	16.00 Krudowie 2: Nowa Era 18.00 Cruella 20.30 Śniegu już nigdy nie będzie	16.00 Krudowie 2: Nowa Era 18.00 Cruella 20.30 Śniegu już nigdy nie będzie

eprasa.pl 28c0ed9f6f

Do czego dzieciom potrzebni są rodzice?

STRZELIN

Dzień Dziecka to nie tylko święto samych dzieci. To również ważny dzień dla ich rodziców. Do czego, zdaniem dzieci, potrzebni są rodzice? Zapytaliśmy o to dzieciaczki z grupy „Motylki" z Przedszkola Miejskiego „Kolorowa Kraina" w Strzelinie, której wychowawcą jest pani Aneta

Jakub Szczepański

Do tego, żeby nas kochać. Rodzice jeżdżą z nami też na wycieczki,

gdzie możemy spędzać wspólnie czas. Są też do tego, aby jeść z nami wspólnie posiłki.

Lena Wierzbowska

Rodziców mamy po to, żeby nas kochali i razem z nami się bawili. Razem z

młodszą siostrą i rodzicami bawiliśmy się ostatnio w chowanego na dworze. Lubimy wspólnie się bawić i chodzić na spacery.

Zuzia Nadgłowska

Rodzice są po to, abyśmy wspólnie spędzali z nimi czas. Są też po to, aby nas

kochać. Chodzimy razem na spacery. Niedawno byliśmy się przejść koło placu.

Jaś Mielnik

Są po to, aby nas usypiali. Aby wspólnie spędzać czas i żeby się do nich przytulać. Są też po to, żeby ich

kochać, bawić się razem i chodzić na spacery.

Rozmawiał Marek Rychlica

Dzień Dziecka w Słowie

Dzień Dziecka skłania, by na to święto popatrzeć wyjątkowo radośnie. Dlatego też o dzieciach piszemy dziś w sposób luźny, a wręcz żartobliwy. Zamieszczamy kilka kawałów i ciekawostek.

Na wesoło

Mąż odwozi do szpitala rodzącą żonę - nauczycielkę polskiego. Ta nazajutrz dzwoni do męża:

- Kochany, jestem taka szczęśliwa! Wyobraź sobie: rodzaj męski, liczba mnoga!

***

Dwoje przedszkolaków rozmawia o tym, skąd się biorą dzieci. I wykazują całkiem niezłą orientację w tym temacie. W pewnym momencie jedno z nich mówi:

- A moi rodzice, chociaż tacy starzy, jeszcze wierzą w bociany... Ale ja im tego tłumaczyć nie będę!

***

W kościele za chwilę ma się odbyć ślub. Młoda para zbliża się powoli do ołtarza. Wśród zebranych gości jest mała dziewczynka, która szeptem pyta swoją mamę:

- Mamusiu, a dlaczego panna młoda jest tak ślicznie ubrana w białą sukienkę?

- Bo widzisz córeczko, ona chce wszystkim pokazać, jaka jest bardzo szczęśliwa - odpowiada matka.

- To dlaczego pan młody jest ubrany na czarno?

***

Ojciec uznał, że jego syn za dużo czasu spędza, grając na komputerze. Chcąc go zmotywować do większego wysiłku w nauce, powiedział do niego:

- Kiedy Abraham Lincoln był w twoim wieku, czytał książki przy świetle kominka.

Syn odpowiedział bez odrywania wzroku od komputera:

- Kiedy Lincoln był w twoim wieku, był już prezydentem Stanów Zjednoczonych.

***

- Dziwne - mówi mąż do żony - ty masz niebieskie oczy, ja mam niebieskie oczy, a nasza córeczka ma piwne. Ciekawe po kim...

- A co, może powiesz, że piwa nie pijesz?!

***

Jaś wraca do domu z przedszkola cały podrapany na twarzy. Mama przestraszona pyta:

- Jasiu! Co się stało?!

- Dzisiaj było mało dzieci w przedszkolu.

- Dobrze, ale co to ma wspólnego z twoimi zadrapaniami?!

- Pani kazała nam ustawić się w kółko, złapać za rączki i tańczyć dookoła choinki.

***

Ojciec piątki dzieci wygrał zabawkę na loterii. Zawołał swoje dzieciaki i spytał, które z nich powinno otrzymać prezent:

- Kto jest najbardziej posłuszny? - spytał - Kto nigdy nie pyskuje mamie? Kto robi wszystko, co każe?

Pięć głosików odpowiedziało jednocześnie:

- Dobra, tato, możesz zatrzymać zabawkę.

***

Rozpaczliwie płaczącego syna pyta ojciec:

- Zgubiłem 10 zł - odpowiada syn.

- Nie płacz, dam ci 10 zł

Dziecko się uspokoiło, a po chwili wpada jeszcze w większą rozpacz.

- Co się stało synku? - pyta ojciec.

- Gdybym nie zgubił tamtych 10 zł, to miałbym teraz 20 zł.

***

Scenka rodzajowa w kościele:

Już prawie koniec mszy, mały chłopczyk, tak na oko 3 latka, wykazuje pewne znudzenie i zniecierpliwienie. Kręci się coraz bardziej i marudzi sobie pod nosem.W pewnym momencie rzuca:

- Mamo! Niech ksiądz już powie „Idźcie, ofiary, do domu"

***

- Chciałabym coś praktycznego do pokoju dziecięcego - mówi kobieta w sklepie z dywanami.

- A ile pani ma dzieci?

- Sześcioro.

- To najpraktyczniejszy byłby asfalt...

***

Dwie małe dziewczynki stoją przy wadze. Jedna ostrzega koleżankę:

- Nie wchodź na nią, od tego się płacze!

***

Pewna mama bardzo była ciekawa, co jej córka robi z chłopakiem, gdy zamykają się w pokoju. Pewnego razu ciekawość zwyciężyła i mama spróbowała podejrzeć przez dziurkę od klucza. Patrzy, a tam dzieci na środku pokoju klęczą i żarliwie się modlą. Wzruszona mamusia otwiera pokój i złamanym ze wzruszenia głosem:

- Ale z was porządne dzieci. A powiedz mi córeczko, o co się tak pięknie modlicie?

- O miesiączkę mamusiu...

Ciekawostki o dzieciach

Ogromna liczba kubków smakowych

Niemowlęta mają około 30 tys. kubków smakowych. Mają ich trzy razy tyle co dorośli ludzie, a receptory są rozmieszczone nie tylko na języku, ale i podniebieniu oraz policzkach. Zmysł smaku jest jednym z najlepiej rozwiniętych u maluchów. Malce odczuwają go już w łonie matki. Czują smak wód płodowych, dlatego tak ważne jest, co jedzą ich mamy, będąc w ciąży. Po przyjściu na świat, to właśnie smakując, poznają otoczenie. Małe dzieci nie lubią ostrych i pikantnych potraw, dlatego, że czują więcej od nas.

Maluchy widzą monochromatycznie

Przeciwnie do smaku, wzrok dziecka jest najsłabszym ze zmysłów, które rozwijają się u maluchów. Zaraz po urodzeniu dzieci widzą bardzo mało, słabo, jakby przez mgłę. Kiepsko dostrzegają przedmioty, które są centralnie przed ich oczami, chyba że te znajdują się około 20-30 cm przed nimi. Nie widzą praktycznie żadnych kolorów, oprócz czerni i bieli, znacznie później zaczynają dostrzegać barwy intensywne i jaskrawe, jak czerwienie czy soczyste zielenie. Pasteli nie widzą bardzo długo.

Zbawienny sen

Maleńkie dzieci potrzebują bardzo wiele snu. Dzieje się tak dlatego, że mózgi maluchów „pożerają" 50 proc. glukozy potrzebnej im do życia. W ciągu pierwszych dwóch lat maluchy rozwijają około 40 proc. umiejętności, które nabywają w ciągu całości ich życia. Rozwijają się bardzo intensywnie, dlatego też potrzebują bardzo wiele snu.

Siła głosu

Dzieci uspokajają się, gdy mówi do nich matka. Naukowcy odkryli, że dla wcześniaków jej głos jest jak lekarstwo. Okazało się, że mówienie do dziecka jest niezwykle ważne, zwłaszcza gdy choruje. Głos matki zmniejsza ryzyko wystąpienia powikłań sercowych i oddechowych.

Każde dziecko inaczej płacze

Płacz, czyli sposób komunikacji dziecka z otoczeniem, jest bardzo ważny w pierwszych etapach rozwoju. Sygnalizuje jego potrzeby i emocje. Co więcej, każde niemowlę ma swój unikalny rodzaj płaczu. Dlaczego? Po to, aby mamy noworodków nie myliły się i mogły swobodnie odróżnić swoje dziecko od pozostałych. Co ciekawe, u niemowląt do około 3 tygodnia życia podczas płaczu nie wydzielają się łzy, ponieważ organizm ich nie produkuje.

Rodzice nie śpią

W końcu policzono ile nieprzespanych nocy poświęcamy na swoje dzieci. Do 1. roku życia niemowlaka jego opiekunowie tracą aż 50 dób snu! Nic w tym dziwnego, skoro dzieci potrafią się budzić co dwie, trzy godziny na jedzenie. Brak snu może wpływać negatywnie na rodziców i powodować zmiany nastrojów, depresję, rozdrażnienie.

Informacje zaczerpnięte ze stron: jest.pozytywnie.pl i mamadu.pl

Zebrał Andrzej Kaczmarek

NIEZALEŻNY TYGODNIK LOKALNY - SŁOWO REGIONU STRZELIŃSKIEGO

SŁOWO Regionu

Wydawca: Agencja Reklamowo Wydawnicza - **SŁOWO REGIONU STRZELIŃSKIEGO s.c.**

SIEDZIBA REDAKCJI: 57-100 Strzelin, ul. Mickiewicza 8, tel./fax 71/796-0-196

www.sloworegionu.pl, e-mail: redakcja@sloworegionu.pl

Redakcja: Andrzej Kaczmarek - redaktor naczelny, Wojciech Cerkowniak - zast. redaktora naczelnego, Marek Rychlica - sekretarz redakcji, Jacek Sobko, Magdalena Ziółkowska, Radosław Kwiatkowski (sport)

Współpraca: mł. asp. Łukasz Porębski (oficer prasowy KPP w Strzelinie), kpt. Jarosław Łuczak (PSP w Strzelinie), Katarzyna Olędzka,
Korekta: *Teresa Malczyk-Rozenek,* ***Grafika:*** *Katarzyna Kaczmarek*

DZIAŁ REKLAMY: Radosław Sych, tel./fax 71/796-0-196, 502 601 247, e-mail: reklama@sloworegionu.pl

Dystrybucja: tel. 692 48 77 64

Nakład: 3000 sztuk

Druk: Drukarnia Polska Presse Sp. z o.o., Sosnowiec

Materiałów niezamówionych redakcja nie zwraca. Zastrzegamy sobie prawo do skracania tekstów i zmiany tytułów. Redakcja nie ponosi odpowiedzialności za treść reklam i ogłoszeń. ***(TS)*** *- tekst sponsorowany*

eprasa.pl 28c0ed9f6f

„Dziesiątka" po raz dziesiąty

STRZELIN

W niedzielę, 26 września, odbędzie się jubileuszowa, dziesiąta edycja Biegu Wzgórz Strzelińskich „Strzelińska Dziesiątka". Organizatorami imprezy ponownie będą: Strzelińskie Centrum Sportowo-Edukacyjne, gmina Strzelin oraz Sport Activ, a patronat honorowy objęła burmistrz Dorota Pawnuk. Start biegu głównego zaplanowano na godz. 13:30. Zawodnicy tradycyjnie pokonają trasę o długości 10 km. Miejscem startu i mety będzie stadion w Strzelinie. Zawodnicy pobiegną strzelińskimi ulicami: S. Okrzei, M. Kopernika, Brzegową, Kościelną, Jana Pawła II, St. Staszica, B. Prusa, M. Konopnickiej. Zawodnicy pojawią się także w Gęsińcu, Gościęcicach Dolnych oraz Gościęcicach Średnich. Uczestnikiem biegu głównego może być każda osoba, która ukończy 16 lat , opłaci wpisowe , oraz podda się weryfikacji w biurze zawodów w dniu biegu . Opłata startowa dla zawodników z gminy Strzelin wynosi 40 zł, a dla pozostałych 50 zł. Zwycięzcy otrzymają po tysiąc złotych. Druga osoba na podium odbierze 700 zł, a trzecia 500 zł. Puchary odbiorą najszybsi z gminy Strzelin oraz powiatu strzelińskiego. Już ruszyły zapisy przez stronę internetową ultimasport.pl.

Przed rokiem do rywalizacji stanęło 110 biegaczy i biegaczek. Kenijczyk Nelson Kipkogei Cherutich w 2017 roku ustanowił rekord strzelińskiej trasy, który wynosi 29:43. W IX edycji zabrakło reprezentantów Kenii, ale statuetkę za pierwsze miejsce odebrał biegacz z Afryki – Marokańczyk Abderrahim Elasri. Zawodnik ukończył trasę z czasem 31:54. Wśród biegaczek triumfowała Anna Ficner ze Złotoryi. Najszybszym zawodnikiem z naszego powiatu był Rafał Malinowski z Gościęcic, a zawodniczką Marlena Cieślik ze Strzelina. Kto będzie najszybszy w tym roku? Odpowiedź poznamy 26 września.

Radosław Kwiatkowski

Najszybsi biegacze dziewiątej edycji „Strzelińskiej Dziesiątki"

Czarni przedłużyli „czarną serię" Strzelinianki

STRZELIN

Wszystkie mecze 28. kolejki wrocławskiej klasy okręgowej seniorów rozegrano w sobotę, 29 maja. Piłkarze Strzelinianki na własnym stadionie podejmowali Czarnych Jelcz-Laskowice. Gospodarze chcieli przełamać „czarną serię" spotkań bez zwycięstwa. Nasi zawodnicy w roku 2021 jeszcze nie schodzili z boiska w roli zwycięzców. Pierwsza, wyrównana połowa sobotniego pojedynku zakończyła się prowadzeniem gości 1:0. Po zmianie stron do remisu doprowadził Andrzej Kosior, który został pozyskany z Energetyka Siechnice. Chwilę później zawodnik Czarnych ukarany został czerwoną kartką. Podopieczni trenera Kornela Sagana nie wykorzystali jednak gry w przewadze. Arbiter podyktował dwie „jedenastki" dla przeciwników i rywale ponownie prowadzili. W ostatnich minutach Czarni wykorzystali błąd defensywy ze Strzelina i wygrali zasłużenie 4:1. Strzeliński zespół pozostaje w strefie spadkowej i chyba pogodził się już z degradacją na niższy szczebel rozgrywkowy.

Radosław Kwiatkowski

Piotr Szczegielniak jest bramkarzem Strzelinianki

Wyniki 28. kolejki klasy okręgowej, 29 V:

Strzelinianka Strzelin – Czarni Jelcz-Laskowice 1:4 (1:1)
Strzelcy: Andrzej Kosior (Strzelinianka)

Barycz Sułów – pauza
GKS Kobierzyce 3-1 Orzeł Pawłowice (Wrocław)
Kolektyw Radwanice 1-6 Zenit Międzybórz
WKS Wierzbice 11-2 Odra Malczyce
KS Żórawina 2-1 Polonia Środa Śląska
Wiwa Goszcz 4-0 Orzeł Marszowice
Zachód Sobótka 1-2 Parasol Wrocław
Energetyk Siechnice 0-3 Pogoń Oleśnica

Tabela klasy okręgowej:

	(mecze,	punkty,	bramki)
1. Barycz Sułów	26	67	92-34
2. WKS Wierzbice	27	65	106-25
3. Pogoń Oleśnica	26	63	86-22
4. Burza Godzieszowa	26	49	65-43
5. Wiwa Goszcz	27	47	70-55
6. GKS Kobierzyce	26	46	64-53
7. Orzeł Pawłowice (Wr.)	27	46	68-62
8. Orzeł Marszowice	26	41	46-45
9. Galakticos Solna	25	39	54-50
10. Polonia Środa Śląska	26	39	67-50
11. Zenit Międzybórz	27	38	64-62
12. KS Żórawina	27	37	49-51
13. Czarni Jelcz-Laskow.	27	36	72-69
14. Parasol Wrocław	26	25	36-69
15. Zachód Sobótka	27	24	47-74
16. Kolektyw Radwanice	26	24	45-92
17. Odra Malczyce	27	22	42-82
18. Strzelinianka Strzelin	26	9	36-95
19. Energetyk Siechnice	27	8	41-117

Zwycięstwo w debiucie

OPOLE/STRZELIN

W sobotę, 22 maja, w Opolu odbył się międzynarodowy turniej pięściarski „Lewy prosty". MD Boxing Club ze Strzelina reprezentowali Mike Drużga oraz Dawid Brycki. Rywal Drużgi nie dojechał na zawody z powodu kontuzji. W ringu zadebiutował Brycki, który zmierzył się z innym debiutantem z Trzebnicy. - *Dawid wszedł bardzo dobrze w walkę. Bez nerwów. Boksował mądrze, słuchał rad i to przyniosło zwycięstwo* – opowiada trener Marcin Drużga. Dawid wygrał swoją pierwszą walkę przez RSC, czyli poddanie przez sędziego. Brycki rozbił nos rywalowi. – *To był świetny występ. Cieszę się, że kolejny zawodnik z mojego klubu prezentuje tak dobrą formę. Jest pracowity na treningach i to przynosi efekty. Przed nami kolejne starty. Życzę chłopakom kolejnych sukcesów* – dodaje szkoleniowiec MD Boxing Club.

Radosław Kwiatkowski

Dawid Brycki wygrał swój pojedynek

Otwarty turniej siatkówki plażowej

STRZELIN/BIAŁY KOŚCIÓŁ

W sobotę, 12 czerwca, w Białym Kościele odbędzie się otwarty turniej siatkówki plażowej. Start imprezy zaplanowano na godz. 10. Zgłoszenia można wysyłać do 5 czerwca na adres e-mail: strzelintrener@gmail.com. W dniach 22-23 maja siatkarki ze Strzelina wzięły udział w XX Turnieju Siatkówki Plażowej Ares Open. Pięć młodzieżowych par jest w trakcie przygotowań do mistrzostw wojewódzkich i zawody były świetnym sprawdzianem formy. Działacze Tygrysów nie próżnują i odsłaniają kolejne karty przed sezonem 2021/2022 trzeciej ligi. W minionym tygodniu potwierdzono, że w drużynie zostaną: przyjmujący Dominik Chmielowiec oraz libero Piotr Orzechowski. Do zespołu dołączył także atakujący Kacper Szymkowiak. Siatkarz ten ostatnio reprezentował Średzianina ze Środy Śląskiej.

Radosław Kwiatkowski

Siatkarki ze Strzelina wzięły udział w Ares Open

eprasa.pl 28c0ed9f6f