3 października 2025
Nr 39 (2450)
Cena: 5,00 zł (w tym 8% VAT)
ISSN 1644-1249 INDEKS 349887
ISSN 1644-1249
Numer w sprzedaży do 9.10.2025

# DZIENNIK STARGARDZKI

Stargard, Chociwel, Dobrzany, Ińsko, Suchań, Dolice, Kobylanka, Marianowo, Stara Dąbrowa

Pomorze Zachodnie

# Miasto przejmie od PKP tereny po dawnej kolei wąskotorowej

## Radni zadecydowali

# Łącznie przybędzie ponad 10 km dróg

## Gmina Chociwel

# Wizyta w gospodarstwie Państwa Skrobczyńskich

# Wolność słowa - święta krowa?

## Całość kosztowała 1 mln 500 tys. zł

# Zakończyła się przebudowa fragmentu ul. Spichrzowej

## OSiR

# Młodzi sportowcy wyróżnieni

## Spotkanie autorskie z Piotrem Słomskim w GCK i Bibliotece Publicznej w Przybiernowie

# *„Żyjemy w czasach, w których historia powtarza się na naszych oczach…”*

REKLAMA
OFERUJĘ USŁUGI
ogólnobudowlane - solidne i konkretne!
tel. 792 537 186

REKLAMA
Live.Mycie
www.czyszczeniemaszyn.com.pl
PRANIE CZYSZCZENIE
narożniki, dywany, tapicerka
tel. 788 586 652

REKLAMA
TŁUMACZ PRZYSIĘGŁY
języka angielskiego
AGATA SŁOMSKA
tel. 500 434 522
aga_0110@wp.eu

eprasa.pl 28cebe4754

# Radni zadecydowali jednogłośnie. Łącznie przybędzie ponad 10 km dróg

**Jak informuje UM, taką decyzję jednogłośnie podjęli radni Rady Miejskiej na wrześniowej sesji. – Już w przyszłym roku przejmiemy ulice: Brzozową, E. Orzeszkowej, Podmiejską, W. Reymonta, Rzeźniczą, Sadową, H. Sienkiewicza, Sportową, odcinki Nadbrzeżnej, Wojska Polskiego, Ochronnej i fragment J. Piłsudskiego – zaznacza UM.**

*Konsekwentnie dążymy do tego, żeby ostatecznie w granicach Stargardu tylko około 8 km dróg należało do powiatu – mówił podczas sesji prezydent Rafał Zając*

W trakcie sesji decyzję, którą w drodze uchwały przyjęła Rada Miejska, uzasadniał prezydent Rafał Zając – Konsekwentnie dążymy do tego, żeby ostatecznie w granicach Stargardu tylko około 8 km dróg należało do powiatu – zaznaczył na wstępie prezydent – Faktem jest, że przejmujemy w zarządzanie ulice, które często są w niezbyt dobrym stanie technicznym. Oczywiście nie wszystkie da się od razu kompleksowo przebudować, ale możemy tam planować i przeprowadzać remonty, które wyraźnie poprawią komfort użytkowników dróg. W najbliższym czasie tak właśnie zrobimy w przypadku przejętych na początku tego roku m.in. ul. Wiejskiej, ul. Nowowiejskiej, ul. Kwiatowej i ul. M. Drzymały – dodał.

Jak przypomina UM, obecnie miasto zarządza prawie 140 km dróg na terenie całego Stargardu. – W 2026 roku przybędzie nam kolejnych ponad 10 km – informuje UM.

*(red)*

*Radni jednogłośnie przyjęli uchwałę dotyczącą przejęcia dróg od powiatu*

## Jest zmiana organizacji ruchu

# Rozpoczął się remont na ul. Grodzkiej

**Jak informuje UM, wczoraj, tj. w czwartek 2 października rozpoczął się remont ul. Grodzkiej na odcinku pomiędzy ul. W. Łokietka a ul. Bolesława Chrobrego.**

UM podkreśla, że w związku z tym konieczna jest zmiana organizacji ruchu. – Na tym etapie prac zamknięte zostanie skrzyżowanie ul. Grodzkiej z ul. W. Łokietka – zaznacza UM – W ramach inwestycji nawierzchnia z kostki kamiennej zostanie częściowo wyremontowana – zapowiada urząd – Większy komfort jazdy i bezpieczeństwo wszystkich użytkowników tej drogi zapewni nowa fuga na bazie żywic epoksydowych. Remont fragmentu ul. Grodzkiej powinien zakończyć się w listopadzie – dodaje UM.

*(red)*

*Rozpoczął się remont na ul. Grodzkiej i obowiązuje w związku z tym zmiana organizacji ruchu*

## Dolice

# Sprzątanie nad Jeziorem Pyrzyckim

**Jak informuje Stowarzyszenie SIEJA, w piątek, 26 września, nad Jeziorem Pyrzyckim odbyła się akcja wielkiego sprzątania terenu, zorganizowana przez Stowarzyszenie Sieja Koło Wędkarskie „Brzana" z Dolic oraz Gminę Dolice.**

W wydarzeniu wzięli udział uczniowie Szkoły Podstawowej w Dolicach, mieszkańcy, wędkarze, uczestnicy Centrum Opiekuńczo-Mieszkalnego oraz niezastąpione gospodynie z Koła Gospodyń Wiejskich w Pomietowie – podkreśla Stowarzyszenie SIEJA – Wszystkich przywitał Wójt Paweł Nowakowski dziękując za wspólną akcję sprzątania i dbania o wspólne dobro. Wspólnymi siłami udało się oczyścić teren wokół jeziora, pokazując, że troska o środowisko naturalne i lokalną przyrodę może jednoczyć pokolenia i całe społeczności – zaznacza stowarzyszenie – Dziękujemy wszystkim za zaangażowanie, uśmiech i ciężką pracę! Zadanie to zostało dofinansowane ze środków Programu pn. "SPOŁECZNIK NA 5!" w ramach projektu pn. "Dbamy o nasze jeziora", na realizację którego dofinansowanie otrzymało Stowarzyszenie SIEJA. Program został zainicjowany przez Marszałka Województwa Zachodniopomorskiego – dodaje Stowarzyszenie SIEJA.

**(red)**

511 407 627

eprasa.pl 28cebe4754

## Jest decyzja Rady Miejskiej

# Miasto przejmie od PKP tereny po dawnej kolei wąskotorowej

**Jak informuje UM, radni Rady Miejskiej zdecydowali większością głosów, przy jednym wstrzymującym się, że miasto będzie mogło nieodpłatnie nabyć kilka nieruchomości od PKP. Chodzi o tereny po dawnej kolei wąskotorowej – zaznacza UM.**

Urząd podkreśla, że decyzja RM stanowi istotny krok w kierunku reaktywacji tej atrakcji, co może w znacznym stopniu przysłużyć się w konsekwencji do promowania wiedzy o kolejnictwie. Miasto zapowiada, że z czasem zabytkowa infrastruktura i budynek stacji mogą zyskać nowe funkcje – jak podkreśla UM w nocie informacyjnej.

Podczas sesji głos w tej sprawie zabrał prezydent Rafał Zając – Decyzja radnych daje szansę na zwiększenie tempa przywracania szlaku kolei wąskotorowej do użytku. Od wielu lat środowisko Towarzystwa Stargardzkiej Kolei Dojazdowej podejmuje szereg aktywności w tym temacie – podkreślał prezydent – Wymagają one zarówno dużych nakładów finansowych, jak i ciężkiej, fizycznej pracy. Teraz zyskamy bazę w postaci nieruchomości, co da szersze możliwości działania – np. pozyskania dofinansowania ze środków zewnętrznych – zapowiedział włodarz miasta.

*Od wielu lat środowisko Towarzystwa Stargardzkiej Kolei Dojazdowej podejmuje szereg aktywności na rzecz wąskotorówki*

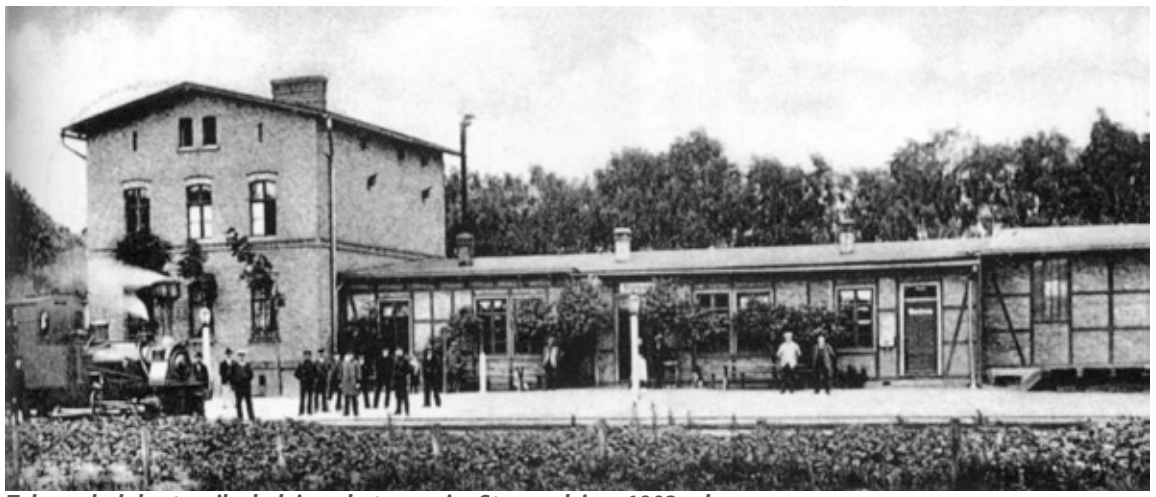

*Tak wyglądała stacyjka kolei wąskotorowej w Stargardzie w 1903 roku*

*Przejęcie terenu od PKP daje szansę na pełną reaktywację oraz modernizację stargardzkiej kolei wąskotorowej*

Już niejednokrotnie na łamach Dziennika poruszaliśmy temat działalności pasjonatów kolei wąskotorowej z naszego miasta, którzy gromadzą się wokół Towarzystwa Stargardzka Kolej Dojazdowa. To właśnie ci pasjonaci poświęcają swoją energię i czas, by regularnie odnawiać istniejącą infrastrukturę, oczyszczać torowisko czy uzupełniać ubytki. Teraz, jak zapowiada prezydent miasta, z racji na fakt przejęcia tej infrastruktury, otworzą się nowe możliwości jej pełnej reaktywacji.

Przypomnijmy, stargardzka kolej wąskotorowa, liczyła 119,6 km torów o szerokości 1000 mm. Pierwsza linia otwarta została w styczniu 1895 r. i połączyła Stargard przez Starą Dąbrowę i Kozy Pomorskie z Ińskiem. W maju 1895 r. otwarto linię do Kani, przedłużoną w listopadzie do Dobrej Nowogardzkiej, gdzie łączyła się z Reską KW. W sierpniu 1896 r. otwarto linię z Kóz Pomorskich przez Dobrzany do Pożrzadła Dworu. Ostatnią linię otwarto w październiku 1897 r. z Ińska do Jankowa Pomorskiego, gdzie krzyżowała się z linią Runowo Pomorskie – Szczecinek, w 1910 r. została jeszcze przedłużona do stacji Drawsko Pomorskie. W 1989 r. czynnych było 81,7 km linii (68%). W 2001 została zamknięta ostatnia czynna linia ze Stargardu do Dobrej Nowogardzkiej.

*(ps)*

*Drezyna stargardzkiej kolejki*

## Trafił do zakładu karnego…

# Poszukiwany ukrywał się w opuszczonej przyczepie kempingowej

**49-latek został zatrzymany przez policjantów z prewencji. Mężczyzna chcąc uniknąć wymierzonej kary ukrywał się przed organami ścigania w opuszczonej przyczepie kempingowej. Trafił zgodnie z decyzją sądu do zakładu karnego.**

Dzięki czujności policjantów z Referatu Patrolowo-Interwencyjnego kolejna osoba poszukiwana przez wymiar sprawiedliwości trafiła w ręce Policji. Mundurowi postanowili sprawdzić jeden z warsztatów, gdzie miał w przeszłości pracować poszukiwany mężczyzna. Podczas kontroli tego miejsca przed wjazdem uwagę policjantów zwróciły stojące w pobliżu, nieużywane przyczepy kempingowe. Przy jednej zauważyli wydeptane ślady w trawie i postanowili sprawdzić jej wnętrze. Czujność ich nie zawiodła – tam właśnie natrafili na poszukiwanego 49-latka, który miał do odbycia karę 10 miesięcy pozbawienia wolności.

*asp. Justyna Siwarska*



eprasa.pl 28cebe4754

## OGŁOSZENIE WÓJTA GMINY STARA DĄBROWA

**Z DNIA 03 PAŹDZIERNIKA 2025 R.**

**w sprawie zmiany uchwały w sprawie przystąpienia do sporządzenia Miejscowego planu zagospodarowania przestrzennego dla części obrębów Białuń, Kicko, Krzywnica, Łęczyca, Nowa Dąbrowa, Rokicie i Stara Dąbrowa gmina Stara Dąbrowa, na podstawie którego mają być lokalizowane elektrownie wiatrowe**

Na podstawie art. 17 pkt 1 ustawy z dnia 27 marca 2003 r. o planowaniu i zagospodarowaniu przestrzennym (Dz. U. z 2024 r. poz. 1130 ze zm.) oraz art. 6a ustawy z dnia 20 maja 2016 r. o inwestycjach w zakresie elektrowni wiatrowych (Dz. U. z 2024 r. poz. 317) zawiadamiam o podjęciu przez Radę Gminy Stara Dąbrowa Uchwały nr XVI/128/2025 z dnia 26.09.2025 r. w sprawie zmiany uchwały w sprawie przystąpienia do sporządzenia Miejscowego planu zagospodarowania przestrzennego dla części obrębów Białuń, Kicko, Krzywnica, Łęczyca, Nowa Dąbrowa, Rokicie i Stara Dąbrowa gmina Stara Dąbrowa.

Granice obszaru objętego planem miejscowym zostały przedstawione na załącznikach graficznych do powyższej uchwały. Uchwała jest dostępna pod adresem: https://bip.staradabrowa.pl/mpzp-dla-czesci-obrebow-bialun-kicko-krzywnica-leczyca-nowa-dabrowa-rokicie-i-stara-dabrowa.html

Zainteresowani mogą składać wnioski do ww. miejscowego planu zagospodarowania przestrzennego składać do dnia **31.10.2025 roku**:

- **na piśmie utrwalonym w postaci papierowej, w siedzibie Urzędu Gminy Stara Dabrowa, Stara Dąbrowa 20, 73-112 Stara Dabrowa lub na adres Urzędu, na formularzu w postaci papierowej**
- **na piśmie utrwalonym w postaci elektronicznej, za pomocą środków komunikacji elektronicznej w szczególności poczty elektronicznej na adres: ug@staradabrowa.pl lub za pośrednictwem Elektronicznej Skrzynki Podawczej – ePUAP na formularzu w formie dokumentu elektronicznego.**

Formularz pisma dotyczącego aktu planowania przestrzennego, na którym należy składać wnioski, dostępnyjest na stronie Biuletynu Informacji Publicznej https://bip.staradabrowa.pl/formularz-pisma-dotyczacego-aktu-planowania-przestrzennego.html oraz w siedzibie Urzędu Gminy Stara Dąbrowa.

Równocześnie na podstawie art. 39 ust. 1, w związku z art. 46 pkt 1 ustawy z dnia 3 października 2008 r. o udostępnianiu informacji o środowisku i jego ochronie, udziale społeczeństwa w ochronie środowiska oraz o ocenach oddziaływania na środowisko (Dz. U. z 2024 r. poz. 1112 ze zm.) zawiadamiam o przystąpieniu do przeprowadzenia strategicznej oceny oddziaływania na środowisko ww. projektu miejscowego planu zagospodarowania przestrzennego. Zainteresowani mogą składać wnioski do prognozy oddziaływania na środowisko w terminie do dnia **31.10.2025 roku,** w formie pisemnej lub ustnie do protokołu Urzędu Gminy Stara Dabrowa, Stara Dąbrowa 20, 73-112 Stara Dabrowa albo za pomocą środków komunikacji elektronicznej na adres: ug@staradabrowa.pl bez konieczności opatrywania ich kwalifikowanym podpisem elektronicznym.

**Wniosek powinien zawierać imię i nazwisko albo nazwę oraz adres zamieszkania albo siedziby oraz adres poczty elektronicznej, o ile składający wniosek taki posiada, a także wskazanie, czy jest właścicielem lub użytkownikiem wieczystym nieruchomości objętej wnioskiem. Można podać dodatkowe dane do kontaktu takie jak adres do korespondencji lub numer telefonu.**

Organem właściwym do rozpatrzenia wniosków jest Wójt Gminy Stara Dąbrowa. Wnioski złożone po upływie terminu podanego powyżej, pozostawia się bez rozpatrzenia.

Informuję również, że zgodnie z art. 6e ust. 1 pkt 1 ustawy z dnia 20 maja 2016 r. o inwestycjach w zakresie elektrowni wiatrowych (Dz. U. z 2024 r. poz. 317) w dniu **16.10.2025 r.** o godzinie **16:00** odbędzie się spotkanie otwarte, w formie spotkania bezpośredniego w świetlicy w miejscowości **Nowa Dąbrowa**.

Ponadto, w dniu **13.10.2025 r**. o godzinie **16:00** odbędzie się spotkanie otwarte, w formie spotkania prowadzonego za pomocą środków porozumiewania się na odległość, umożliwiających zabieranie głosu, zadawanie pytań, składanie uwag, tj. spotkania online. Informacje o łączu do spotkania online będzie można uzyskać najpóźniej w dniu spotkania pod adresem: https://staradabrowa.pl

Wójt Gminy Stara Dąbrowa

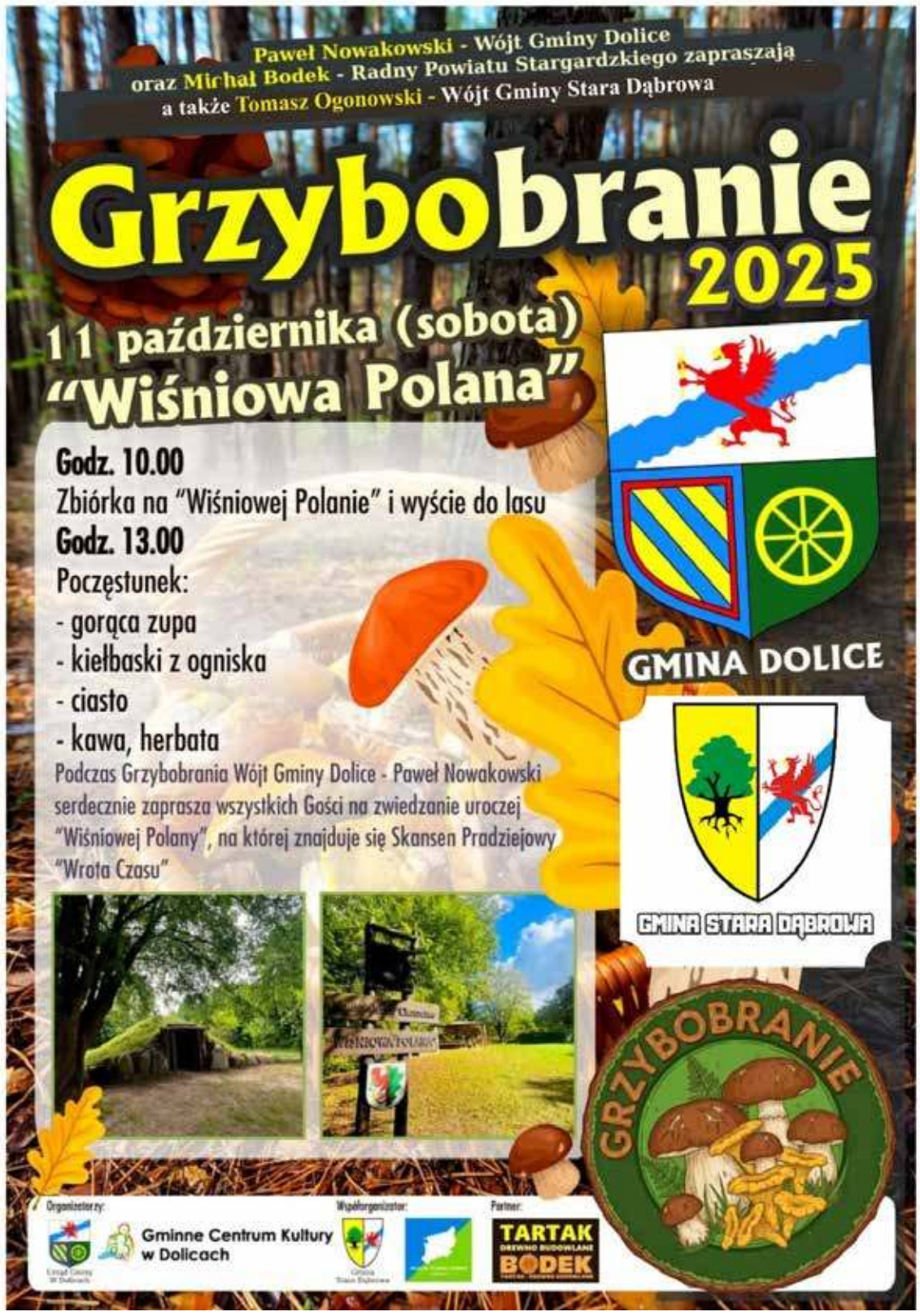


## Na wniosek prokuratury trafił do aresztu…

# Zatrzymany za posiadanie znacznej ilości narkotyków

**Kolejna skuteczna realizacja stargardzkich policjantów. Zatrzymali mieszkańca Stargardu, który posiadał znaczną ilość narkotyków. W trakcie zatrzymania kryminalni zajmujący się zwalczaniem przestępczości narkotykowej zabezpieczyli różnego rodzaju narkotyki o łącznej wadze 499 gramów. Na wniosek Prokuratury Rejonowej w Stargardzie sąd aresztował podejrzanego na 3 miesiące. Za popełnione przestępstwo grozi mu kara do 10 lat pozbawienia wolności.**

Policjanci zajmujący się zwalczaniem przestępczości narkotykowej zatrzymali 42-letniego mieszkańca naszego miasta. Policjanci podczas przeszukania pomieszczeń należących do podejrzanego odnaleźli znaczne ilości narkotyków. W sumie zabezpieczyli amfetaminę, marihuanę, mefedron oraz substancję opioidową pochodną morfiny o łącznej wadze 499 gramów. Mężczyzna został zatrzymany i trafił do pomieszczenia dla osób zatrzymanych. Usłyszał zarzut posiadania znacznej ilości narkotyków. Na podstawie zgromadzonego przez funkcjonariuszy materiału dowodowego Prokurator Rejonowy w Stargardzie wystąpił do sądu o zastosowanie aresztu tymczasowego. Sąd przychylił się do złożonego wniosku i aresztował podejrzanego na 3 miesiące.

Policja przypomina – narkotyki to ślepa uliczka. Nawet jednorazowe sięgnięcie po substancje psychoaktywne może zakończyć się tragedią – dla osoby zażywającej i jej bliskich. Zażywanie narkotyków prowadzi nie tylko do uzależnienia, ale także do poważnych problemów zdrowotnych, a także konsekwencji prawnych.

**asp. Justyna Siwarska**



eprasa.pl 28cebe4754

## Całość kosztowała 1 mln 500 tys. zł

# Zakończyła się przebudowa fragmentu ul. Spichrzowej

**Jak informuje UM, po remoncie na ul. Spichrzowej jest nowa jezdnia, miejsca postojowe dla aut, chodniki, ciąg pieszo-rowerowy i energooszczędne oświetlenie. – Całość kosztowała ponad 1 500 000 zł – podkreśla miasto.**

UM podkreśla, że zmodernizowany został odcinek ul. Spichrzowej od skrzyżowania z ul. Bolesława Chrobrego w kierunku murów obronnych. – Ten remont świetnie uzupełnił dużą inwestycję w pobliżu, czyli kompleksową modernizację ul. Bolesława Chrobrego, ul. Szewskiej, ul. Kuśnierzy i ul. Włosienniczej. Coraz lepiej widać efekty tej przebudowy. Aktualnie najwięcej dzieje się na ul. Bolesława Chrobrego. Jest tam już sporo zieleni – zaznacza UM – Z drugiej strony ul. Spichrzowa łączy się z wyremontowaną w 2022 roku ul. Kasztelańską. Na przebudowę fragmentu tej ulicy pozyskaliśmy około 730 000 zł dofinansowania z Rządowego Funduszu Rozwoju Dróg – przypomina UM.

*(red)*

*Tak wygląda fragment ul. Spichrzowej po remoncie*

## Akcja stargardzkiej grupy SPEED

# Przekroczył prędkość o 80 km/h

**Funkcjonariusze Ruchu Drogowego Komendy Powiatowej Policji w Stargardzie podczas prowadzenia pomiaru prędkości zatrzymali kierującego, która pędził Land Roverem 200 kilometrów na godzinę. Na tym odcinku obowiązuje ograniczenie do „120". Kierujący został ukarany mandatem w wysokości 2500 złotych, a jego konto zasiliło 15 punktów. Grupa SPEED konsekwentnie eliminuje z ruchu tych, którzy wybierają prędkość zamiast rozsądku.**

Stargardzcy policjanci nieprzerwanie dbają o bezpieczeństwo kierujących, kontrolując osoby, które nie stosują się do ograniczeń prędkości. Pomimo codziennych policyjnych apeli dotyczących rozwagi i przestrzegania obowiązujących przepisów wciąż nie brakuje nieodpowiedzialnych kierowców. Policjanci dbając o bezpieczeństwo na drogach kontrolowali kierowców jadących drogą ekspresową S10. Sprawdzali między innymi czy kierowcy stosują się do wyznaczonych limitów prędkości. Okazało się, że nie wszyscy. Policjanci zatrzymali do kontroli kierującego, który jechał z prędkością 200 km/h w miejscu, w którym obowiązywało ograniczenie do 120 km/h. Mężczyzna został ukarana mandatem w wysokości 2500 złotych, a jej konto zasiliło 15 punktów.

*Zarejestrowany przez policyjną grupę SPEED moment znacznego przekroczenia dozwolonej prędkości*

***asp. Justyna Siwarska***

**OGŁOSZENIE**
**WÓJTA GMINY**
**STARA DĄBROWA**
**Z DNIA 03 PAŹDZIERNIKA 2025 R.**

**w sprawie przystąpienia do sporządzenia Miejscowego planu zagospodarowania przestrzennego dla części obrębów Chlebowo i Chlebówko w gminie Stara Dąbrowa, na podstawie którego mają być lokalizowane elektrownie wiatrowe**

Na podstawie art. 17 pkt 1 ustawy z dnia 27 marca 2003 r. o planowaniu i zagospodarowaniu przestrzennym (Dz. U. z 2024 r. poz. 1130 ze zm.) oraz art. 6a ustawy z dnia 20 maja 2016 r. o inwestycjach w zakresie elektrowni wiatrowych (Dz. U. z 2024 r. poz. 317) zawiadamiam o podjęciu przez Radę Gminy Stara Dąbrowa Uchwały nr XVI/129/2025 z dnia 26.09.2025 r. w sprawie przystąpienia do sporządzenia Miejscowego planu zagospodarowania przestrzennego dla części obrębów Chlebowo i Chlebówko w gminie Stara Dąbrowa.

Granice obszaru objętego planem miejscowym zostały przedstawione na załącznikach graficznych do powyższej uchwały. Uchwała jest dostępna pod adresem: https://bip.staradabrowa.pl/mpzp-dla-czesci-obrebow-chlebowo-i-chlebowko.html

Zainteresowani mogą składać wnioski do ww. miejscowego planu zagospodarowania przestrzennego składać do dnia **31.10.2025 roku**:

- **na piśmie utrwalonym w postaci papierowej, w siedzibie Urzędu Gminy Stara Dabrowa, Stara Dąbrowa 20, 73-112 Stara Dabrowa lub na adres Urzędu, na formularzu w postaci papierowej**
- **na piśmie utrwalonym w postaci elektronicznej, za pomocą środków komunikacji elektronicznej w szczególności poczty elektronicznej na adres: ug@staradabrowa.pl lub za pośrednictwem Elektronicznej Skrzynki Podawczej – ePUAP na formularzu w formie dokumentu elektronicznego.**

Formularz pisma dotyczącego aktu planowania przestrzennego, na którym należy składać wnioski, Dostępny jest na stronie Biuletynu Informacji Publicznej https://bip.staradabrowa.pl/formularz-pisma-dotyczacego-aktu-planowania-przestrzennego.html oraz w siedzibie Urzędu Gminy Stara Dąbrowa.

Równocześnie na podstawie art. 39 ust. 1, w związku z art. 46 pkt 1 ustawy z dnia 3 października 2008 r. o udostępnianiu informacji o środowisku i jego ochronie, udziale społeczeństwa w ochronie środowiska oraz o ocenach oddziaływania na środowisko (Dz. U. z 2024 r. poz. 1112 ze zm.) zawiadamiam o przystąpieniu do przeprowadzenia strategicznej oceny oddziaływania na środowisko ww. projektu miejscowego planu zagospodarowania przestrzennego. Zainteresowani mogą składać wnioski do prognozy oddziaływania na środowisko w terminie do dnia **31.10.2025 roku,** w formie pisemnej lub ustnie do protokołu Urzędu Gminy Stara Dabrowa, Stara Dąbrowa 20, 73-112 Stara Dabrowa albo za pomocą środków komunikacji elektronicznej na adres: ug@staradabrowa.pl bez konieczności opatrywania ich kwalifikowanym podpisem elektronicznym.

**Wniosek powinien zawierać imię i nazwisko albo nazwę oraz adres zamieszkania albo siedziby oraz adres poczty elektronicznej, o ile składający wniosek taki posiada, a także wskazanie, czy jest właścicielem lub użytkownikiem wieczystym nieruchomości objętej wnioskiem. Można podać dodatkowe dane do kontaktu takie jak adres do korespondencji lub numer telefonu.**

Organem właściwym do rozpatrzenia wniosków jest Wójt Gminy Stara Dąbrowa. Wnioski złożone po upływie terminu podanego powyżej, pozostawia się bez rozpatrzenia.

Informuję również, że zgodnie z art. 6e ust. 1 pkt 1 ustawy z dnia 20 maja 2016 r. o inwestycjach w zakresie elektrowni wiatrowych (Dz. U. z 2024 r. poz. 317) w dniu **16.10.2025 r.** o godzinie **18:00** odbędzie się spotkanie otwarte, w formie spotkania bezpośredniego w świetlicy w miejscowości Chlebowo.

Ponadto, w dniu **13.10.2025 r**. o godzinie **17:00** odbędzie się spotkanie otwarte, w formie spotkania prowadzonego za pomocą środków porozumiewania się na odległość, umożliwiających zabieranie głosu, zadawanie pytań, składanie uwag, tj. spotkania online. Informacje o łączu do spotkania online będzie można uzyskać najpóźniej w dniu spotkania pod adresem: https://staradabrowa.pl

podpis Wójt Gminy Stara Dąbrowa



eprasa.pl 28cebe4754

KAMPANIA SPOŁECZNA

W imieniu Telewizji Puls oraz Fundacji Telewizji Puls „Pod Dębem" zwracam się z propozycją współpracy przy ogólnopolskiej kampanii społecznej **#ZnamTeNumery**, realizowanej we współpracy z Komendą Główną Policji. Kampania od lat poruszatemat **bezpieczeństwa seniorów** i ochrony ich przed coraz bardziej wyrafinowanymi formami oszustw – zarówno telefonicznych, jak i internetowych.

Obecna odsłona kampanii, której start zaplanowaliśmy na październik, będzie wyjątkowa – **skierowana także do młodych ludzi**, z naciskiem na **budowanie dialogu międzypokoleniowego**. Chcemy, by młodsze pokolenie – dzieci, wnuki, uczniowie – potrafiło wspierać swoich bliskich seniorów w rozpoznawaniu zagrożeń i dbaniu o cyfrowe bezpieczeństwo.

Dlatego do grona ambasadorów kampanii dołączyła **Kinga Zawodnik** – znana i lubiana prezenterka telewizyjna, która aktywnie działa na rzecz młodzieży i angażuje się w edukację społeczną. Jej energia i bliski kontakt z młodymi sprawiają, że idealnie wpisuje się w ideę tej edycji kampanii.

Wśród naszych stałych ambasadorów pozostają również **Małgorzata Szeptycka, Henryk Gołębiewski i Dominik Dąbrowski** – aktorzy uwielbianego przez widzów serialu **„Lombard. Życie pod zastaw"**, którzy od początku wspierają akcję swoim wizerunkiem i zaangażowaniem.

OGŁOSZENIE

**STAROSTA STARGARDZKI**

działając na podstawie przepisów art. 35 ust. 1 i 2 ustawy z dnia 21 sierpnia 1997 r. o gospodarce nieruchomościami (Dz. U. z 2024 r. poz. 1145 ze zm.) podaje do publicznej wiadomości informację o wywieszeniu na tablicy ogłoszeń w siedzibie Starostwa Powiatowego w Stargardzie przy ul. Skarbowej 1 oraz w BiuletynieInformacji Publicznej pełnej treści wykazu nieruchomości stanowiącej własność **Skarbu Państwa**, położonej w obrębie ewidencyjnym **Strachocin, gmina Stargard,** przeznaczonej do oddania w **użyczenie na okres 5 lat:**

- nieruchomość oznaczona numerem ewidencyjnym 88/2 o pow. 0,0471 ha, dla której prowadzona jest przez Sąd Rejonowy w Stargardzie księga wieczysta nr SZ1T/00023269/3. Przedmiotowa nieruchomość jest niezabudowana i oznaczona jest w ewidencji symbolem klasoużyku: RIIIb – grunty orne.

Wykaz wywiesza się na tablicy ogłoszeń w siedzibie Starostwa Powiatowego w Stargardzie na okres
**od dnia 3 października 2025 r. do dnia 24 października 2025 r.**

Szczegółowe informacje o nieruchomościach można uzyskać w Starostwie Powiatowym w Stargardzie ul. Skarbowa 1, pok. nr 208, tel. 91/48 04 884.

**WYCIĄG Z OGŁOSZENIA O PRZETARGU**

**Wójt Gminy Stargard ogłasza**

**Przetarg ustny nieograniczony na sprzedaż nieruchomości zabudowanej położonej w obrębie Trzebiatów**, gmina Stargard, oznaczonej numerem działki 189/3 o pow. 1406 m$^2$, objętej księgą wieczystą SZ1T/00060706/0.

Przetarg odbędzie się **w dniu 14 listopada 2025r. o godzinie 9$^{00}$**, w sali konferencyjnej Urzędu Gminy Stargard**.**

Cena wywoławcza: 63 415,00 zł. Wadium: 6 400,00 zł

Pełną treść ogłoszenia o przetargu wywieszono na tablicy ogłoszeń w siedzibie Urzędu Gminy Stargard oraz zamieszczono na stronie internetowej urzędu www.bip.gmina.stargard.pl.

Szczegółowe informacje na temat przetargu można uzyskać w Referacie Gospodarki Nieruchomościami i Rolnictwa Urzędu Gminy Stargard ul. Rynek Staromiejski 5, 73-110 Stargard, pokój nr 304, tel. 91 561 34 15.

## Najszybszy Wojownik w Biegu Wikinga w Wolinie przybył ze Stargardu

# Sebastian Łukaszewski pierwszy na mecie na dystansie 5 km

**W niedzielę 28 września ponad 400 osób rywalizowało na ulicach Wolina w biegu na dystansie 5 km, 10 km, 15 km oraz w Marszu Nordic Walking na dystansie 5km.**

Bieg cieszy się ogromną popularnością i jest organizowany w wyjątkowej scenerii i atmosferze nawiązującej do Kultury Wikingów. Start zawodnika SKL był niezwykle udany nie tylko ze względu na zwycięstwo z dużą przewagą nad pozostałymi zawodnikami, ale także na fakt, że stargardzianin wygrał tę imprezę trzeci raz z rzędu! Wśród kobiet świetnym wynikiem – 2 miejsce Open Kobiet – wywalczyła na dystansie biegu na 5km, stargardzianka Ewa Kut. W biegu na dystansie 10km, Stargardzian Norbert Malinowski wywalczył 4 miejsce open i stanął na 1 miejscu podium w kategorii wiekowej M40.

*(red)*

*Foto: Piotr Krawczuk, Jarosław Dulny*

*2 miejsce Open Kobiet wywalczyła na dystansie biegu na 5 km Ewa Kut*

*Na dystansie 10 km, Stargardzianin Norbert Malinowski wywalczył 4 miejsce open i stanął na 1 miejscu podium w M40*

*Sebastian Łukaszewski na 1 stopniu podium jako triumfator biegu na 5 km*

REKLAMA

**KUPIĘ DREWNO**
tartaczne
świerk, sosna, brzoza, topola
**tel. 697 174 369**

**Usługi autolawetą**

**tel. 721 697 496**

ATERIMA MED
**Opiekunki w Niemczech**
**Sprawdzone oferty!**
**Tel. 91 506 55 55**
***Nawet 1500 EUR netto***
***+ PREMIA 300 EUR (brutto)***

**Schody drewniane**
Tel. 604162322
***www.liderschody.pl***

**Masz problem? Byłeś świadkiem ciekawego wydarzenia?**
**Chcesz opowiedzieć nam ciekawą historię?**
**Skontaktuj się z naszą redakcją!**
**☎ 511 407 627**



eprasa.pl 28cebe4754

## OSiR

# Młodzi sportowcy ze szkół miasta i powiatu wyróżnieni za sezon 2024/2025

**Jak informuje UM, co roku placówki ze Stargardu i całego powiatu rywalizują w ramach Igrzysk Dzieci, Igrzysk Młodzieży Szkolnej oraz Licealiady. – To zawody organizowane przez Ośrodek Sportu i Rekreacji. W ramach współzawodnictwa młodzi ludzie biorą udział w kilkudziesięciu rozgrywkach w różnych dyscyplinach. Następnie wyniki z każdego roku szkolnego zostają oficjalnie podsumowane, a najlepsi otrzymują nagrody. Znamy zwycięzców sezonu 2024/2025 – podkreśla w nocie informacyjnej UM.**

Podczas ceremonii wręczenia nagród głos zabrał prezydent Rafał Zając – Sport to jedna z najpiękniejszych pasji – kształtuje charakter, uczy dobrej organizacji, pokazuje jak cieszyć się z sukcesów i podnosić się po porażkach – podkreślał R. Zając – Uważam, że zawody między szkołami mają naprawdę duże znaczenie w rozwoju młodych zawodników. Uczestnicząc we współzawodnictwie szlifują własne talenty, ale też pokazują innym swoje umiejętności i motywują rówieśników do działania – mówił prezydent – Dziękuję wszystkim zaangażowanym w ten projekt. Gratuluję zwycięzcom i życzę kolejnych pięknych wyników w nowym roku szkolnym – dodał.

UM dalej informuje, że współzawodnictwo jak zawsze rozegrano w 3 kategoriach: Igrzyska Dzieci (rocznik 2012 i młodsze), Igrzyska Młodzieży Szkolnej (roczniki 2010-2011), Licealiada (rocznik 2005). W sezonie 2024/2025 w zawodach wzięło udział prawie 5000 osób, które rywalizowały w 10 dyscyplinach: lekkoatletyce, tenisie stołowym, pływaniu, unihokeju, siatkówce, koszykówce, piłce ręcznej, piłce nożnej, szachach i badmintonie – wymienia UM – W Igrzyskach Dzieci zwyciężyli ex aequo uczniowie ze Szkoły Podstawowej nr 3 i 10. Na drugim Miejscu uplasowali się młodzi zawodnicy z SP nr 6. Triumfatorem Igrzysk Młodzieży Szkolnej ponownie została Trójka. Drugie miejsce zajęli uczniowie Szkoły Podstawowej nr 11, a podium zamknęła SP nr 5. W Licealiadzie z dużą przewagą zwyciężyli sportowcy z Zespołu Szkół nr 2. Na drugim miejscu uplasowało się I Liceum Ogólnokształcące, a na trzecim – Zespół Szkół nr 1 – dodaje UM.

**(red)**

*Podsumowanie współzawodnictwa sportowego szkół powiatu stargardzkiego za sezon 2024 2025 fot. Sebastian Ler*

## Gmina Chociwel

# Coroczna wizyta w gospodarstwie Państwa Skrobczyńskich

**W naszym przedszkolu już od wielu lat tradycją stały się wyjścia na gospodarstwo Państwa Skrobczyńskich. Dzieci z wielką radością uczestniczyły w tegorocznych wykopkach, poznając tajniki ciężkiej, ale niezwykle ważnej pracy rolnika.**

Przedszkolaki miały okazję zobaczyć, jak wyglądają wykopki, a także poznać warzywa i owoce rosnące w gospodarstwie. Spotkanie było dla nich nie tylko świetną zabawą, lecz także cenną lekcją przyrody i szacunku dla pracy ludzkich rąk.

Po intensywnych zajęciach na polu na dzieci czekał słodki poczęstunek przygotowany przez gospodarzy. Na zakończenie wszyscy otrzymali w prezencie świeże marchewki i jabłka, z których już następnego dnia w przedszkolu powstał pyszny, naturalny soczek.

Serdecznie dziękujemy Państwu Skrobczyńskim za gościnność, cierpliwość oraz za to, że od lat dzielą się z nami swoją wiedzą i sercem. To niezwykła tradycja, którą z radością będziemy kontynuować w kolejnych latach.

**(Przedszkole Miejskie w Chociwlu)**

redakcja@dziennikstargardzki.pl

eprasa.pl 28cebe4754

*Na wydarzenie nad Jezioro Parlińskie przybyli zawodnicy z całego województwa*

## Drugi Turniej Wędkarski o Puchar Wójta Gminy Stara Dąbrowa za nami

# Przybyli zawodnicy z całego województwa

**W niedzielę 28 września na Jeziorze Parlińskim spotkało się prawie 50 wędkarzy – w tym dwie panie oraz kilku juniorów – rywalizujących na ponad dwudziestu jednostkach pływających. W zawodach udział wzięli zawodnicy reprezentujący co najmniej osiem kół wędkarskich z całego województwa.**

*M.in. taki okaz został złowiony podczas turnieju*

Swojej satysfakcji z przebiegu i rozmachu wydarzenia nie kryje wójt Tomasz Ogonowski – Tak liczna frekwencja sprawia, że nasze zawody stają się jednymi z największych tego typu w regionie – podkreślił na wstępie wójt – Rywalizacja była zacięta, ale jednocześnie pełna życzliwości i dobrego humoru. Panowała fantastyczna atmosfera, a pasja do wędkarstwa ponownie połączyła pokolenia – zaznaczył Tomasz Ogonowski – Serdecznie dziękuję wszystkim, którzy przyczynili się do organizacji tego wydarzenia: pracownikom Urzędu Gminy, Remigiuszowi Mariańskiemu – Przewodniczącemu Rady Gminy, Kołu PZW „Ina" ze Stargardu, Kołu Gospodyń i Gospodarzy Wiejskich ze Storkówka za wspaniały poczęstunek, Druhowi OSP Parlino Sebastianowi Pigłowskiemu za pomoc w wodowaniu łodzi. Dziękuję również za obecność radnej powiatowej Marcie Hawrylak oraz sołtysom z naszej gminy. Szczególne podziękowania kieruję także do sponsorów: Remigiusza Mariańskiego, Jakuba Chrzana, Sklepu Wędkarskiego Jolex przy ul. Mickiewicza w Stargardzie. Zwycięzcą zawodów został Piotr Chlewicki, który złowił szczupaka o długości 67 cm. Dziękuję wszystkim uczestnikom za wspólnie spędzony dzień nad wodą – pełen pasji, sportowej rywalizacji i dobrej energii – podkreślił wójt Tomasz Ogonowski.

**(red)**

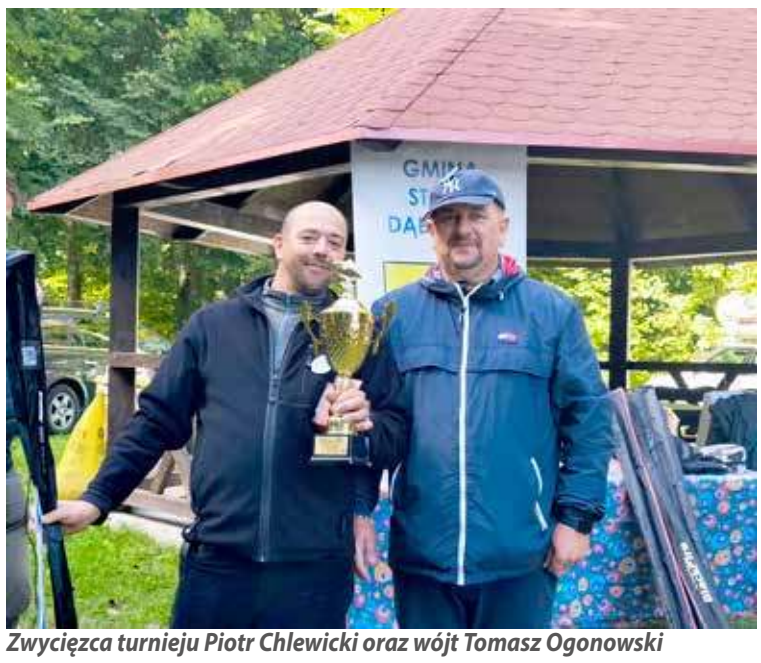

*Zwycięzca turnieju Piotr Chlewicki oraz wójt Tomasz Ogonowski*

REKLAMA

**KOMINKI SOŁOWIEJ**

**ul. Boh. Warszawy 103a • NOWOGARD**

**SPRZEDAŻ I MONTAŻ KOMINKÓW ORAZ PIECY**

**FIRM: Kratki.pl, DEFRO, UNICO, SPARTHERM**

*spełniających normy Ekoprojekt BImSchV2*

**Nadają się do domów z rekuperacją**

**Wkłady kominowe, kominy zewnętrzne dwupłaszczowe**

Kontakt: e-mail: kominkisolowiej@idsl.pl

**Tel. 507 967 205**

Zapraszamy od pn-pt. 9-17, sob 9-13

511 407 627


eprasa.pl 28cebe4754

## Spotkanie autorskie z Piotrem Słomskim w GCK i Bibliotece Publicznej w Przybiernowie

# „Żyjemy w czasach, w których historia powtarza się na naszych oczach…”

We wtorek 30 września o godz. 17 w Gminnym Centrum Kultury i Bibliotece Publicznej w Przybiernowie miało miejsce spotkanie z Piotrem Słomskim, autorem książki „Do zobaczenia, Kasztanku!”, w której zawarł on opracowane przez siebie na przestrzeni lat losy Sybiraków z Pomorza Zachodniego.

*Żyjemy w czasach, w których historia powtarza się na naszych oczach - podkreślał P. Słomski*

Trwające ok. dwóch godzin spotkanie rozpoczęło się od prelekcji autora, w której opowiedział on o tym, jak powstawała książka. – Przez sześć lat na łamach prasy lokalnej, w prowadzonym przez siebie cyklu „Świadkowie historii”, publikowałem obszerne artykuły, które powstawały w oparciu o wielogodzinne wywiady, jakie przeprowadzałem z Sybirakami – mówił P. Słomski – Ta praca ostatecznie zaowocowała książką wydaną w 2018 roku, a następnie jej wznowieniem w roku 2023 – dodał autor – Każda relacja świadka historii zawarta w tej książce stanowi szczegółowy opis skali tragedii naszych rodaków z kresów wschodnich II RP. Musieli oni każdego dnia walczyć o przetrwanie jednocześnie widząc, jak np. zapadają na choroby i umierają ich najbliżsi oraz współrodacy dzielący z nimi los. Oddanie tej ustnej narracji językiem pisanym przy zachowaniu towarzyszącej temu dramaturgii była prawdziwym wyzwaniem – wyznał Piotr Słomski – Niestety ta historia powtarza się na naszych oczach, gdy słyszymy o tym, że od początku wojny na Ukrainie w głąb Rosji deportowane są dzieci. Widmo wojny ponownie zagląda nam w oczy i budzi uzasadniony niepokój – mówił autor – Tym bardziej społeczność międzynarodowa musi dążyć do pokoju – zaznaczał.

Po prelekcji przyszedł czas na pytania od uczestników spotkania, dzięki czemu rozwinęła się dyskusja m.in. nad tym, jak przekazywać wiedzę historyczną młodzieży, czy jak patrzyć na obecną sytuację wewnętrzną w kraju oraz szerzej, na sytuację geopolityczną w naszej części Europy, w kontekście historii. Na zakończenie była też okazja otrzymania pamiątkowego wpisu od autora.

*Uczestnicy spotkania zadali autorowi sporo pytań*

*Dyrektor Ewelina Lisiecka, wójt Bogdan Czaplicki i Piotr Słomski podczas spotkania autorskiego w Przybiernowie*

Piotr Słomski dziękował organizatorom oraz uczestnikom spotkania – Bardzo dziękuję Gminnemu Centrum Kultury i Bibliotece Publicznej z Panią dyrektor Eweliną Lisiecką na czele za wspaniałą organizację wydarzenia. Pragnę serdecznie podziękować Panu wójtowi Bogdanowi Czaplickiemu za osobiste przybycie. Ogromne podziękowanie składam na ręce mieszkańców gminy Przybiernów za poświęcony czas i zainteresowanie – podkreślił P. Słomski.

*(red)*

*Historia to nie tylko zapis minionych dziejów, ale również lustro, w którym możemy spojrzeć na naszą współczesność - powiedział autor*

## Szachowy Mistrz w Urzędzie Gminy

# Maurycy Gniadek zakwalifikował się do Mistrzostw Polski

**We wtorek w Urzędzie Gminy gościł młody mistrz szachowy Maurycy Gniadek, który jako jedyny chłopiec w swojej kategorii zakwalifikował się do Mistrzostw Polski z naszego województwa.**

Jak informuje UG, na zaproszenie wójta Pawła Nowakowskiego Maurycy, wraz z tatą, odwiedził urząd. – Spotkanie było okazją do rozmowy o jego pasji, osiągnięciach i planach na kolejne turnieje – zaznacza UG – Serdecznie gratulujemy dotychczasowych sukcesów i życzymy dalszych zwycięstw – zarówno na szachownicy, jak i w życiu codziennym. Jesteśmy dumni, że w naszej gminie rosną tak wyjątkowe talenty – dodaje UG.

*(red)*

*Wójt Paweł Nowakowski i Maurycy Gniadek wraz ze swoim tatą*

redakcja@dziennikstargardzki.pl

eprasa.pl 28cebe4754

# Służyć z pokorą

**Słowa Ewangelii według Świętego Łukasza:** *Apostołowie prosili Pana: «Dodaj nam wiary». Pan rzekł: «Gdybyście mieli wiarę jak ziarnko gorczycy, powiedzielibyście tej morwie: „Wyrwij się z korzeniem i przesadź się w morze", a byłaby wam posłuszna. Kto z was, mając sługę, który orze lub pasie, powie mu, gdy on wróci z pola: „Pójdź zaraz i siądź do stołu"? Czy nie powie mu raczej: „Przygotuj mi wieczerzę, przepasz się i usługuj mi, aż zjem i napiję się, a potem ty będziesz jadł i pił"? Czy okazuje wdzięczność słudze za to, że wykonał to, co mu polecono? Tak i wy, gdy uczynicie wszystko, co wam polecono, mówcie: „Słudzy nieużyteczni jesteśmy; wykonaliśmy to, co powinniśmy wykonać"».* (Łk 17, 5-10)

Wyobrażę sobie obraz apostołów rozmawiających z Jezusem. Stanę pośród nich. Będę się przysłuchiwał, jak serdecznie rozmawiają z Jezusem. Spróbuję wczuć się w prośbę, z którą zwracają się do Jezusa: „Przymnóż nam wiary".

Dzięki otrzymanej łasce wiary i powołania jestem blisko Jezusa, podobnie jak apostołowie. Czy podobnie jak oni z przejęciem modlę się o pomnożenie mojej wiary?

Jezus używa porównania „posłusznej morwy", ukazując mi, jak wiele może zdziałać człowiek, kiedy kieruje się silną wiarą. Jakie znaczenie ma dla mnie wiara na co dzień?

Przypomnę sobie sytuacje największych doświadczeń, które przeżyłem w moim dotychczasowym życiu. Czy moja wiara w tych sytuacjach umacniała się czy malała? Co mogę powiedzieć Jezusowi o mojej ufności do Niego?

Jezus używa porównania „o sługach pokornych". Przypomina mi, że autentyczna wiara ujawnia się w postawie pokornej służby i posłuszeństwa. Wiara bez uczynków jest martwa.

Czy przeżywanie wiary na co dzień rodzi we mnie pragnienie służby? Co mogę powiedzieć o mojej postawie służby w rodzinie czy wspólnocie, w której żyję? Czy jest we mnie hojność i bezpretensjonalność? Czy moje usługiwanie innym jest ciche i bezinteresowne?

W serdecznej rozmowie z Jezusem będę prosił, aby umocnił moją wiarę, zwłaszcza w czasie trudnych doświadczeń. Poproszę Jezusa, aby nauczył mnie postawy służby i skromności, zwłaszcza wobec tych, z którymi żyję na co dzień. Będę powtarzał żarliwie prośbę: „Przymnóż mi wiary".

***Krzysztof Wons SDS***

## Odeszli do wieczności...

**Pochówki 4.10**

**Jan Roj,** lat 71, zmarł 26.09
Uroczystości pogrzebowe rozpoczną się o godz. 10 w kaplicy na starym cmentarzu

**Helena Trawińska,** lat 89, zmarła 30.09
Uroczystości pogrzebowe rozpoczną się o godz. 12:20 w kościele pw. Matki Bożej Częstochowskiej w Brzezinie

**Pochówki 3.10**

**Dr. Stanisław Stankiewicz,** lat 76, zmarł 28.09
Uroczystości pogrzebowe rozpoczną się o godz. 13 w kaplicy na nowym cmentarzu

**Krystyna Woźniak,** lat 78, zmarła 30.09
Uroczystości pogrzebowe rozpoczną się o godz. 11 w kaplicy na stary cmentarzu

**Klaudia Chlewicka,** lat 73, zmarła 27.09
Uroczystości pogrzebowe rozpoczną się o godz. 10 w kaplicy na starym cmentarzu

**Genowefa Kurzymska,** lat 72, zmarła 28.09
Uroczystości pogrzebowe rozpoczną się o godz. 11 w kaplicy Domu Pogrzebowego „Hades" (u. Giżynek 5b)

**Stanisława Zielińska,** lat 97, zmarła 27.09
Uroczystości pogrzebowe rozpoczną się o godz. 13:30 w kaplicy na cmentarzu w Chociwlu

**Stanisław Dominiak,** lat 79, zmarł 28.09
Uroczystości pogrzebowe rozpoczną się o godz. 9 w kaplicy Domu Pogrzebowego „Hades" (ul. Giżynek 5b)

**Irena Falandysz,** lat 97, zmarła 28.09
Uroczystości pogrzebowe rozpoczną się o godz. 14 w kaplicy na starym cmentarzu

**Pochówki 2.10**

**Bogumiła Świniarska,** lat 70, zmarła 27.09
Uroczystości pogrzebowe odbyły się na nowym cmentarzu

**Zbigniew Golanowski,** lat 71, zmarł 28.09
Uroczystości pogrzebowe odbyły się na nowym cmentarzu

**Jan Raźniewski,** lat 74, zmarł 27.09
Uroczystości pogrzebowe odbyły się na nowym cmentarzu

**Irena Rzeźnicka,** lat 70, zmarła 22.09
Uroczystości pogrzebowe odbyły się na starym cmentarzu

*Już jest do nabycia książka o losach Polaków deportowanych na Syberię, którzy osiedlili się po powrocie z zesłania w naszych okolicach*

**„Do zobaczenia, Kasztanku!"**

Autor Piotr Słomski

Wydanie II uzupełnione. Warto dodać, że nakład wydania I-szego został wyczerpany do ostatniej sztuki!

Książkę w cenie 50 zł można nabyć w redakcji tel. 511 407627


**Masz problem? Byłeś świadkiem ciekawego wydarzenia? Chcesz opowiedzieć nam ciekawą historię? Skontaktuj się z naszą redakcją!**

**☎ 511 407 627**



eprasa.pl 28cebe4754

## *Z Archaniołami przez życie iść*

*x*
*Kroczą z nakazu Pańskiego*
*Na niwy świata podłego*
*Ich skrzydła narzędzia posłania*
*Wniosą ku Niebu błagania.*
*x*
*Zbrojeni Pana bojaźnią*
*Ofiarni uprzednią przyjaźnią.*
*Wątpiącym niemoc umyka*
*Żebrzącym rozterka znika.*
*x*
*Tobiasz bohater etosu.*
*Odbierze co w mierze trzosu*
*Rafała chwyciwszy dłoni*
*Rybę wyłowił wprost z toni.*
*x*
*Po ozdrowieńcze specjały*
*Ruszył też z nimi pies mały*
*Czy Sara wtedy wiedziała*
*Kogo z Rafałem ujrzała?*
*x*
*Gabriel zaś z lilią czystości*
*Wieści niebiańskie radości.*
*Starcowi przepowie Jana…*
*Maryi zwiastuje Pana...*
*x*
*A Michał tutaj dowodzi*
*Żaden go diabeł nie zwodzi.*
*W wielkiej bojaźni wszak czarty*
*Z Michałem to nie są żarty...*
*x*
*Trzej Ci od Pana posłani*
*Misji swej w pełni oddani.*
*Chronią Tobiasza biednego*
*Bronią Nas od zła wszelakiego.*

***Marek Słomski***
***29 września 2025 w uroczystość***
***Archaniołów Bożych Michała, Rafała i Gabriela***

# Nasz Felieton

## Wolność słowa - święta krowa?

1. Wolność to niewątpliwie bardzo ważna wartość zarówno w życiu osobistym każdego z nas jak i wolności jako konstytuanty relacji społecznych...
2. Wolność jest ceniona szczególnie w społecznościach, które przeżyły lata zniewolenia a Polacy doświadczyli tej swoistej traumy przynajmniej dwukrotnie - przez 123 lata zaborów oraz przez 45 lat komuny, czyli PRL-u z real-socjalizmem w każdej dziedzinie życia i cenzurą na każdym kroku.
3. Ale ta pożądana i cenna wolność nie jest bynajmniej wartością najwyższą, a ponieważ w dziedzinie wartości panuje ich hierarchia zatem wolność bywa, że musi ustąpić ważniejszym od siebie- w tym prawdzie i dobru.
4. Ale to nie wszystko. Otóż oprócz miejsca w hierarchii nie najwyższego o wolności często mamy także zupełnie błędne pojęcie co powoduje, że zamiast zażywania wolności w istocie uprawiamy samowolę co np. w obszarze społecznym, skutkuje anarchią i obojętnością na los bliźnich.
5. Jednym z przejawów wolności najczęściej i na dużą skalę, błędnie dzisiaj rozumianych, jest tzw. wolność słowa. Muszę przyznać, że ja także w tej sprawie nie do końca miałem jasność a nawet się myliłem do niedawna. Do niedawna, ponieważ dość niespodziewanie wpadłem na tekst, który doskonale ujmował istotę tej rzeczy, a który powstał na... początku XX wieku.
6. ***Nie ma absolutnej wolności słowa ani absolutnej wolności kultu. Pisał o tym w ważnej encyklice Libertas papież Leon XIII. Jego naukę powinniśmy sobie dobrze uświadomić*** **- pisze publicysta amerykańskiego portalu „Catholic Culture", Thomas V. Mirus.**
7. *Libertas* jest według Mirusa niezwykle dobrze uargumentowanym atakiem na święte krowy współczesnej filozofii politycznej. Papież wyjaśnia tam, jak powinno się rozumieć prawdziwą wolność, a następnie przeprowadza druzgocącą krytykę liberalizmu.
8. Zupełnie odkrywcze, także dla mnie - jest rozróżnienie jakie dokonał w Libertas papież Leon XIII tłumacząc, że ***wolność nie jest tak naprawdę wyborem pomiędzy dobrem a złem. Możliwość wyboru zła świadczy o niedoskonałej wolności i nie jest zatem przejawem wolności, ale jej defektu*** - to zupełnie kapitalne spostrzeżenie, które demaskuje nie tylko te święte krowy filozofii politycznej (rzekome prawo- jako przejaw wolności- wyboru zła) ale także utrwalone przekonania wielu z nas.
9. Doskonale wolny jest Bóg, ale zawsze wybiera dobro. Wolni są również aniołowie oraz święci w raju, ale i oni wybierają dobro. Wybór zła jest ułomnością - dlatego nie jest to wolność - argumentuje papież Leon XIII.
10. Już ponad 100 lat temu pisząc Libertas papież też celnie zdiagnozował, w istocie dopiero nadchodzący, liberalizm. Ten, w ujęciu Leona XIII, jest nieuchronnym owocem racjonalizmu. Racjonalizm tymczasem dąży do supremacji ludzkiego rozumu, odmawiając należytego podporządkowania się boskiemu i wiecznemu rozumowi. Liberalizm proklamuje niezależność ludzkiego rozumu i ustanawia go najwyższą zasadą, źródłem i sędzią prawdy.
11. Nawet rzekomo umiarkowani liberałowie tak czy inaczej głoszą zasadę, zgodnie z którą ludzie i społeczeństwa podlegają tylko prawu naturalnemu, ale już nie Objawieniu. Nie należy jednak oddzielać jednego od drugiego, jako że prawa naturalne pochodzą od Boga, tak samo jak Objawienie. Inni liberałowie utrzymują, że jednostka jest podporządkowana Bogu, ale prawo publiczne już nie. Jest to jednak według papieża niedorzeczne, jako że to Bóg jest źródłem wszelkiego dobra i sprawiedliwości, zatem państwo musi respektować Jego prawa.
12. Reasumując to co jest szczególnie istotne w dzisiejszych czasach hejtu i wszechwładzy prawd internetowych: w przypadku wolności słowa, nie może być żadnego prawa do publikowania czy mówienia kłamstw. innymi słowy, nie wolno przedstawiać wolności słowa jako absolutnego prawa człowieka.

***Marek Słomski***

eprasa.pl 28cebe4754

| III liga 2025/2026 | | m | pkt | Z | R | P | +/- |
|---|---|---|---|---|---|---|---|
| 1. | Cartusia Kartuzy | 10 | **25** | 8 | 1 | 1 | 22 / 8 |
| 2. | Zawisza Bydgoszcz | 10 | **23** | 7 | 2 | 1 | 27 / 9 |
| 3. | Polonia Środa Wielkopolska | 10 | **21** | 6 | 3 | 1 | 18 / 12 |
| 4. | Flota Świnoujście | 10 | **20** | 6 | 2 | 2 | 18 / 9 |
| 5. | Lech II Poznań | 10 | **19** | 6 | 1 | 3 | 30 / 18 |
| 6. | Wikęd Luzino | 10 | **18** | 5 | 3 | 2 | 24 / 14 |
| 7. | Błękitni Stargard | 10 | **17** | 5 | 2 | 3 | 23 / 16 |
| 8. | Elana Toruń | 10 | **17** | 5 | 2 | 3 | 21 / 16 |
| 9. | Unia Swarzędz | 10 | **12** | 3 | 3 | 4 | 12 / 14 |
| 10. | Lipno Stęszew | 10 | **11** | 3 | 2 | 5 | 16 / 23 |
| 11. | Wda Świecie | 10 | **11** | 3 | 2 | 5 | 9 / 23 |
| 12. | Polski Cukier Kluczevia Stargard | 10 | **10** | 2 | 4 | 4 | 14 / 15 |
| 13. | Pogoń II Szczecin | 10 | **10** | 3 | 1 | 6 | 18 / 26 |
| 14. | Noteć Czarnków | 10 | **9** | 2 | 3 | 5 | 9 / 14 |
| 15. | Pogoń Nowe Skalmierzyce | 10 | **9** | 2 | 3 | 5 | 6 / 15 |
| 16. | Tłuchowia Tłuchowo | 10 | **8** | 2 | 2 | 6 | 6 / 16 |
| 17. | Victoria Września | 10 | **6** | 2 | 0 | 8 | 9 / 18 |
| 18. | Wybrzeże Rewalskie Rewal | 10 | **5** | 1 | 2 | 7 | 4 / 20 |

| | |
|---|---|
| Cartusia Kartuzy - Unia Swarzędz | 1 : 0 |
| Błękitni Stargard - Wda Świecie | 1 : 2 |
| Tłuchowia Tłuchowo - Victoria Września | 1 : 0 |
| Noteć Czarnków - Polski Cukier Kluczevia Stargard | 1 : 1 |
| Pogoń II Szczecin - Lipno Stęszew | 3 : 4 |
| Elana Toruń - Wikęd Luzino | 2 : 1 |
| Flota Świnoujście - Lech II Poznań | 1 : 2 |
| Wybrzeże Rewalskie Rewal - Pogoń Nowe Skalmierzyce | 1 : 1 |
| Polonia Środa Wielkopolska - Zawisza Bydgoszcz | 2 : 1 |

| IV liga 2025/2026 | | m | pkt | Z | R | P | +/- |
|---|---|---|---|---|---|---|---|
| 1. | Biali Sądów | 8 | **19** | 6 | 1 | 1 | 39 / 13 |
| 2. | Dąb Dębno | 7 | **17** | 5 | 2 | 0 | 15 / 3 |
| 3. | Mirand Szczecin | 8 | **17** | 5 | 2 | 1 | 16 / 8 |
| 4. | Świt II Szczecin | 8 | **16** | 5 | 1 | 2 | 21 / 11 |
| 5. | Bałtyk Koszalin | 8 | **15** | 5 | 0 | 3 | 16 / 9 |
| 6. | Błękitni II Stargard | 8 | **13** | 4 | 1 | 3 | 17 / 16 |
| 7. | Mechanik Bobolice | 7 | **13** | 4 | 1 | 2 | 16 / 16 |
| 8. | Ina Ińsko | 8 | **10** | 3 | 1 | 4 | 10 / 15 |
| 9. | Sparta Gryfice | 7 | **9** | 3 | 0 | 4 | 11 / 12 |
| 10. | Gwardia Koszalin | 7 | **8** | 2 | 2 | 3 | 12 / 12 |
| 11. | Astra Ustronie Morskie | 8 | **8** | 1 | 5 | 2 | 13 / 14 |
| 12. | Chemik Police | 7 | **8** | 2 | 2 | 3 | 17 / 19 |
| 13. | Ina Goleniów | 7 | **8** | 2 | 2 | 3 | 7 / 10 |
| 14. | AP Gavia Choszczno | 8 | **7** | 2 | 1 | 5 | 6 / 16 |
| 15. | Gryf Kamień Pomorski | 8 | **7** | 2 | 1 | 5 | 13 / 24 |
| 16. | Orzeł Wałcz | 7 | **4** | 1 | 1 | 5 | 5 / 18 |
| 17. | Darłovia Darłowo | 7 | **1** | 0 | 1 | 6 | 8 / 26 |

| | |
|---|---|
| AP Gavia Choszczno - Ina Ińsko | 0 : 0 |
| Biali Sądów - Darłovia Darłowo | 7 : 1 |
| Gryf Kamień Pomorski - Astra Ustronie Morskie | 1 : 1 |
| Orzeł Wałcz - Sparta Gryfice | 0 : 1 |
| Ina Goleniów - Mechanik Bobolice | 3 : 3 |
| Błękitni II Stargard - Bałtyk Koszalin | 2 : 1 |
| Świt II Szczecin - Mirand Szczecin | 1 : 0 |
| Dąb Dębno - Chemik Police | 1 : 1 |

## Szarża na S10 zakończona mandatem w wysokości 3 tys. zł i zatrzymane prawko

# Przekroczył dozwoloną prędkość o ponad 50 km/h

**Policjanci zatrzymali kierującego, który pędził z prędkością 142 km/h na ograniczeniu do 90 km/h. Jak się okazało wykroczenie popełnił w warunkach recydywy za co został ukarany mandatem 3000 złotych oraz przekroczył liczbę punktów. Kierującemu policjanci zatrzymali prawo jazdy.**

Policjanci z drogówki pełniący służbę na trasie S10, zatrzymali do kontroli drogowej Volvo, którego kierujący przekroczył dopuszczalną prędkość o 52 km/h.

Mężczyzna jechał 142 km/h w miejscu gdzie obowiązuje 90 km/h. Po sprawdzeniu w policyjnych bazach danych, okazało się, że kierujący w ogóle nie powinien wsiąść za kierownicę auta, ponieważ ma przekroczony limit punktów. Mężczyzna za przekroczenie prędkości został ukarany mandatem w wysokości 3000 złotych oraz 13 punktami. Wyższa kwota mandatu podyktowana była recydywą, czyli popełnieniem tego samego wykroczenia w przeciągu ostatnich 2 lat. Ponadto policjanci zatrzymali mężczyźnie prawo jazdy za przekroczenie dozwolonej liczby punktów.

**asp. Justyna Siwarska**

REKLAMA

Drewno kominkowe,
drewno opałowe,
Tel. 508 163 512

POLSKI WĘGIEL
NOWE NIŻSZE CENY !
PROMOCJA OBOWIĄZUJE DO WYCZERPANIA ZAPASÓW
SKŁAD OPAŁU
STARGARD SZCZECIŃSKI, UL. USŁUGOWA 1a
TEL. 91 573 33 00, KOM. 512 335 114

Wody Miejskie Stargard
Wody Miejskie Stargard Sp. z o.o
ul. Stefana Okrzei 6 • 73-110 Stargard
POGOTOWIE WODOCIĄGOWE
91 578 35 80
519 546 992
(całodobowe)

PEC STARGARD
Przedsiębiorstwo Energetyki Cieplnej Sp. z o.o.
ul. Nasienna 6 • 73-110 Stargard
POGOTOWIE CIEPŁOWNICZE
993
(całodobowe)



eprasa.pl 28cebe4754

BANNERY
NAJTANIEJ
z projektem
z dostawą
tel. 91 392 21 65
e-mail: grafik@djmedia.pl
oraz inne
WYDRUKI
WIELKOFORMATOWE

# OGŁOSZENIA DROBNE

1 zł za słowo

kupno sprzedaż wynajem motoryzacja praca inne

## NIERUCHOMOŚCI

- Sprzedam kawalerkę w centrum Stargardu. Tel. 500 700 758.
- Kupię mieszkanie. Tel. 500 700 758.
- Posiadam kawalerkę do wynajęcia w Nowogardzie. tel 509 411 799
- Sprzedam budynek mieszkalny w Żabowie k. Nowogardu 130 m2 z działką. Tel. 695 359 355
- Sprzedam działkę ogrodową o powierzchni 0,9735 ha w Storkówku. CENA 35000 zł do negocjacji. Tel. kontaktowy 508 230 995
- Zamienie 3 pokojowe mieszkanie w Stargardzie z balkonem i garażem indywidualnym z budynku na dom w Stargardzie lub większe mieszkanie w Szczecinie. Tel. 515 554 234
- Sprzedam duży dom w Wołowie, 40 km od Wrocławia. 8 pokoi, 3 kuchnie, 3 łazienki i 4 duże balkony. Strychy, podpiwniczony osobny garaż. Działka 728 m. dużo zieleni, dzielnica willowa. Idealny na rodzinny dom dziecka, dom spokojnej starości lub biznes. Do zamieszkania od zaraz. Cena 1 mln 400 tys. zł.
- Rokicie – sprzedam działkę budowlaną 0,5 ha przylegającą do rzeki Krąpiel. Cena 25 zł/m2. Tel. 789062103.
- Sprzedam mieszkanie w Maszewie na parterze o pow. 38 m2. 665 779 648
- Wynajmę tanio mieszkanie 52m2 ul. Książąt Pomorskich, Szczecin. Tel. 696 801 512
- Wynajmę garaż w centrum Stargardu. Tel. 692-416-623
- Kupię działkę lub dom, za gotówkę tel. 604842195
- Gospodarstwo kupię za gotówkę tel. 604842195
- Zamienię mieszkanie przy ul. Śniadeckiego (2 pokoje na I piętrze) na mieszkanie na starówce lub w bliższej okolicy. Tel. 784-503-889. (3 wydania)
- Zamienię mieszkanie 2 pokojowe na dom z dopłatą, tel. 601976591
- Działki budowlane w Grzędzicach, 4 km od Stargardu. Uzbrojone, wydane warunki zabudowy. Tel. (91) 576-41-10, lub 695-986-397
- Działkę budowlaną o pow. 3000 m2 z linią brzegową Jeziora Woświn. Cena 30 zł/m2. Tel. (91) 439-18-80 lub 502-914-559
- Sprzedam. Sowno 17 km od Szczecina, Stargardu i Goleniowa. Działka budowlana o pow. 800 m2. Cena 30 zł/m2. Tel. 502-914-559
- Kupię mieszkanie. Tel. 783-408-684
- Wynajmę mieszkanie 36m2 przed remontem, Żeromskiego 3 I piętro, pokój i kuchnia, tel. 790404782

## MOTORYZACJA

- Sprzedam przyczepę Niewiadów B5 750, nowa, nieużywana, prok prod. 2021. OC do X 2024 roku, Kupię Fiata Panda z małym przebiegiem. Młody rocznik. Tel. 663-920-167
- Sprzedam samochód osobowy Audi A8. Tel. 669 416 230
- **Sprzedam przyczepę D47 wywrotka na niskich kołach. Tel. 795 911 886**
- Kupię ładowarke teleskowpową, koparko-ładowarkę stan bez znaczenia, może być do remontu tel. 782 655 123 lub 669 653 515
- Sprzedam akumulator do silnika do łódki, nieużywany, marki Jenox, łódkę płaskodenną (3 siedzenia, wymiary 3,5x160), siatki rybackie Wontony, używane. Tel. 666-892-857
- Mercedes Benz Klasa E W210, kombi, poj. 2,7 l, przebieg 370.000 km, 6 biegów manual. Stan dobry. Cena 7900,00 zł do uzgodnienia. Tel. 602-787-840
- Sprzedam stalowe felgi do VW Golf V, 4 szt. 15", tel 605 522 340

## ROLNICTWO

- Gęsi i kaczki na wagę. Żywe, do uboju lub dalszego chowu. Dowóz od 20 sztuk gratis. 600539790
- Szkółka w Karsku koło Nowogardu poleca drzewa owocowe i ozdobne w pojemnikach, tuja szmaragd, wys. 0,5 – 3 m. Tel. 606 106 142
- Sprzedam: pług 2 i 3-skibowy, kultywator z wałkami, kultywator z bronami, Zetor Major 3011, przyczepka jednoosiowa do ciągnika. Ceny do uzgodnienia. Tel. 605 328 102
- Szkółka w Karsku poleca bardzo duży wybór drzew owocowych, róże pienne i krzaczaste, tuje szmaragd wysokość 70-80 cm. 15 zł za sztukę. Tel. 606 106 142
- Sprzedam sadzarkę i redełkę do ziemniaków, obsypnik kopców, wóz konny, bitkę lekką, silnik elektryczny 10 KW i krajzegę. Tel. 606 576 417.
- Kurki odchowane Tetra, Rosa i Zielononóżki. Dowóz od 20 sztuk gratis. 600539790
- Sprzedam przyczepę Niewiadów B5 750, nowa, nieużywana, prok prod. 2021. OC do X 2024 roku, cena 3.500 zł. Tel. 500-830-340
- Sprzedam teownik stalowy 30x30x4 za połowę ceny. Tel. 600-345-608
- Sprzedam beczkowóz do gnojowicy, czeski ładowacz do obornika, przyczepę rolniczą, sadzarkę do ziemniaków, wóz konny, opryskiwacz 400 litrów, 12 metrów, silnik elektryczny 10 kW na wózku z kablem, piłę tarczową. Tel. 606 576 417.
- Wyprzedaż sprzętu rolniczego. Tel. 518 447 999
- KUPIĘ ciągnik URSUS ZETOR MTZ lub inny, stan obojętny może być do remontu. Tel 782 655 123 lub 669 653 515
- Kupię każdy ciągnik rolniczy, stan obojętny oraz minikoparki, koparki, ładowarki i wózki widłowe. Tel. 694-400-305
- Kupię każdy ciągnik rolniczy, stan obojętny oraz minikoparki, koparki, ładowarki i wózki widłowe. Tel. 694-400-305
- Sprzedam przyczepę D-47, wywrotkę, do remontu lub zamienię na przyczepę 3,5t. wywrotkę. Tel. 795 911 886
- Sprzedam kombajn zbożowy, siewnik Stegstet 3m, spawarkę Bester, prostownik, szlifierkę stołową i inne narzędzia, słomę żytnią w kostkach. tel. 608 791 487

## PRACA

- **Wykonam docieplenie, montaż regipsów, ścianki działowe, papa na gorąco, itp. Posiadam duże doświadczenie. Tel. 504 258 129**
- **Szukam pracowników budowlanych np. monterów konstrukcji płyt). Tel. 697 067 590**
- **Zatrudnię murarzy, zbrojarzy, pracowników ogólnobudowlanych tel. 697 067 590**
- Poszukuję mechanika pojazdów ciężarowych / maszyn budowlanych w Szczecinie (Zdroje). tel: 501066149
- Poszukuję mechanika pojazdów ciężarowych / maszyn budowlanych w Szczecinie (Zdroje). tel: 501066149.
- **Przyjmę pomocnika montażystę mebli i kierowcę dostawcę z prawem jazdy kat. B, zarobki 5500-8000 zł na rękę, wyjazdy za granicę z noclegiem, tel. 781 060 250**
- Podejmę pracę jako konserwator. Tel. 518-482-509
- Firma transportowa zatrudni kierowców C+E w transporcie międzynarodowym. Gwarantujemy stałe, atrakcyjne wynagrodzenie:11.000,00 zł netto. Jeździmy po całej Europie nowoczesną, zadbaną flotą (Mercedesy – plandeka). Zainteresowanych prosimy o kontakt telefoniczny: 697 800 266
- Oferujemy kierunki zachodniej Europy oraz kraje Skandynawii. Atrakcyjne wynagrodzenie, składki rozliczane wg zachodnich stawek godzinowych, wyjazdy z Płot. Tel. 508 269 905
- Firma transportowa Lucas z siedzibą koło Płot zatrudni kierowców C+E w ruchu międzynarodowym na ciągniki siodłowe z naczepą firanką, system 2/1 lub inny.
- Potrzebny doświadczony kierowca z samochodem osobowym najlepiej emeryt lub rencista szczegóły do uzgodnienia telefonicznie. Tel. 728 496 680
- Wykonam docieplenia. Tel. 504-258-129
- **Regulacja, naprawa, konserwacja okien i drzwi. Tel: 695 181 070**
- KIEROWCA C+E PL-SE-PL TEL. 601420009
- **Regulacja, naprawa, konserwacja okien i drzwi. Tel: 695 181 070**
- **Opiekunki do Niemiec od zaraz. 533 848 005**
- **Zatrudnię osobę do wymiany opon w samochodach ciężarowych. Tel. 885 555 263**
- **Zatrudnię mechanika pojazdów ciężarowych. Tel. 885 555 263**
- **Przyjmę pomocnika montażysty mebli, 5000-7000 zł netto, wyjazdy od pon. do pt, prawo jazdy kat. B, tel. 781-060-250**
- Sprzedam drewno opałowe mieszane i porąbane tel: 603 353 789
- **Zatrudnię elektryków mogą być emeryci cały, pół, ćwierć etatu, praca na budowie lub w warsztacie. Tel. 606 824 461**
- Prace remontowo-budowlane, 30 lat doświadczenia. Tel. 504-258-129
- **Zatrudnię kierowcę C+E praca na miejscu. Tel. 501 923 309**
- **„Firma zatrudni kierowców C+E. System pracy 2/1 – transport liniowy. 13 dni pracy, 8 dni wolnego. Wymagany ADR. Telefon kontaktowy: 607 585 567. Atrakcyjne wynagrodzenie.'**
- Usługi remontowo-budowlane, 30 lat doświadczenia. Tel. 504-258-129
- Praca w Niemczech - monter, ślusarz, tel. 696 443 643
- Zatrudnię kierowcę C+E - Niemcy- wschodnie. Zakwaterowanie, umowa i stawki niemieckie, system pracy 2/1 i inne. Tel. 0049 179 3405 475 lub sms- oddzwonię.
- **Zatrudnię mechanika oraz pomocnika samochodów ciężarowych. Tel. 885 555 263**
- Serwis sprzątający w Kobylance zatrudni do pracy osobę z orzeczeniem o niepełnosprawności.
- Zatrudnię blacharza/lakiernika/mechanika. Tel. 603-742-034
- **Zatrudnię kierowcę C+E, może być emeryt, również dorywczo, kraj. Tel. 783 678 674**
- PRZYJMĘ POMOCNIKA MONTAŻYSTY MEBLI. WYNAGANE: PRAWO JAZDY I J. ANG LUB NIEM.KOMUNIKATYWNY. 781060250
- Wykonam prace remontowo- budowlane. 35 lat doświadczenia w budownictwie. Tel. 504-258-129
- Montaż klimatyzacji i systemów wentylacyjnych tel. 607 329 710
- Zatrudnię kierowcę C+E, Norwegia – Czechy – Słowacja - Węgry, atrakcyjne wynagrodzenie, Tel. 607 585 561
- **Zatrudnię osobę na warsztat do wymiany opon. 885 555 263**
- **Zatrudnię mechanika oraz pomocnika samochodów ciężarowych. Tel. 885 555 263**
- **Zatrudnię kierowcę C+E, może być emeryt, również dorywczo, kraj. Tel. 783 678 674**

## INNE

- **Sprzedam starą szafę trzydrzwiową. Stan bardzo dobry (orzech, połysk). Wymiary: 180x180 x60 cm. Tel. 501949472**
- **Sprzedam spawarkę na 2 fazy. Stan bardzo dobry. Tel. 501949472**
- Kupię blachę falistą używaną z demontażu. Tel. 794 507 807
- Kupię blachy faliste i inne. Kontakt 501157892
- Poszukuje miłej Pani do pomocy w pracach domowych starszej emerytce, w rozsądnej cenie. Tel. 786 020 677
- Gęsi i kaczki na wagę. Żywe, do uboju lub dalszego chowu. Dowóz od 20 sztuk gratis. 600539790
- Gazowy , przepływowy ogrzewacz do wody (Termet) używany, sprzedam tanio. tel. 796 808 940
- Sprzedam kemping adria unica rok 2023. Tel. 695 359 355
- Kurki odchowane Tetra, Rosa i Zielononóżki. Dowóz od 20 sztuk gratis. 600539790
- Sprzedam przyczepę Niewiadów B5 750, nowa, nieużywana, prok prod. 2021. OC do X 2024 roku, cena 3.500 zł. Tel. 500-830-340
- Sprzedam starocie: hełm wojskowy, buty oficerskie plus prawidła, żelazko węglowe. Tel. 602-706-890
- Usługi ślusarsko-spawalnicze, w domu i u klienta (po południu). Tel. 518-482-509
- Sprzedam akumulator do silnika do łódki, nieużywany, marki Jenox, łódkę płaskodenną (3 siedzenia, wymiary

OLX PRACA

SZUKASZ PRACY LUB PRACOWNIKA?

Wejdź na OLX i sprawdź oferty lub dodaj ogłoszenie. Nie wykluczaj niczego i nikogo, a zwłaszcza siebie!

ul. Pierwszej Brygady 35
pokój 202
73-110 Stargard
Redakcja czynna
od pon. do pt.
w godz. 8.00-16.00
tel. 511 407 627
91 573 09 96
redakcja@
dziennikstargardzki.pl

**Redakcja**
Piotr Słomski
(red. naczelny)
Tel: 511 407 627
**Reklama**
tel. 506 638 789
redakcja@
dziennikstargardzki.pl

**Wydawca/druk**
Marmedia Sp. z o. o.
ul. Bohaterów Warszawy 7a
72-200 Nowogard

***Redakcja zastrzega sobie prawo do adiustacji nadesłanych tekstów. Za treść ogłoszeń i reklam redakcja nie odpowiad.***

Strona internetowa:
www.dziennikstargardzki.pl



eprasa.pl 28cebe4754

# KRZYŻÓWKA

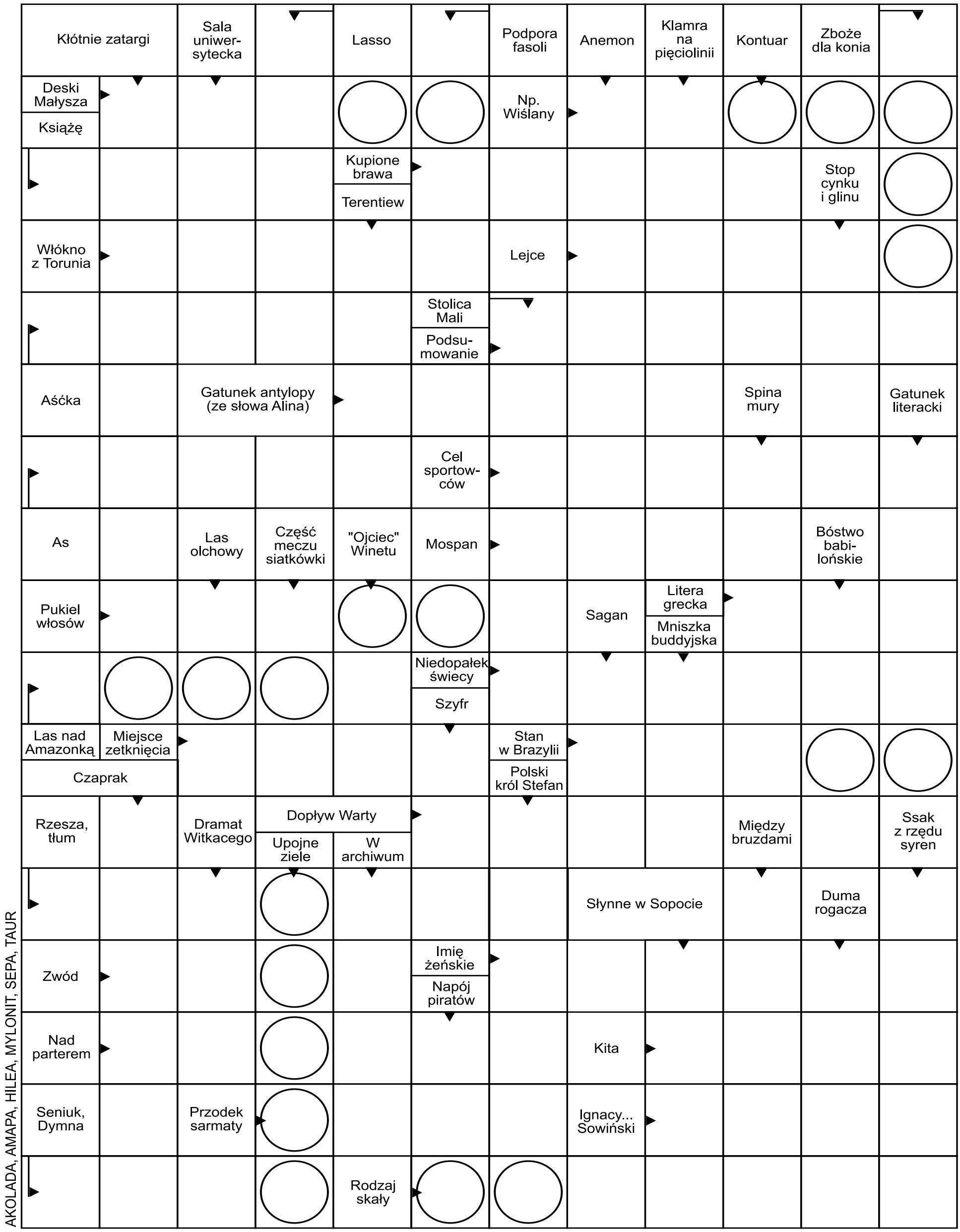


511 407 627

eprasa.pl 28cebe4754

# COOLTUROWNIK

dla dzieci i młodzieży

Nr 269

## MEM KULTURALNY JEST DOPUSZCZALNY

## JESIENNA KRZYŻÓWKA

**Poziomo:**
**2.** POMARAŃCZOWA Z PESTKAMI
**3.** SPADA Z DRZEWA W SKORUPCE Z KOLCAMI
**6.** ROBIONE Z DYNI
**7.** BARDZO ZMIENNA W PAŹDZIERNIKU I LISTOPADZIE
**9.** DZIEŃ ... OBCHODZONY 14 PAŹDZIERNIKA
**12.** Z RUDĄ KITĄ
**14.** ZŁOTA POLSKA ...

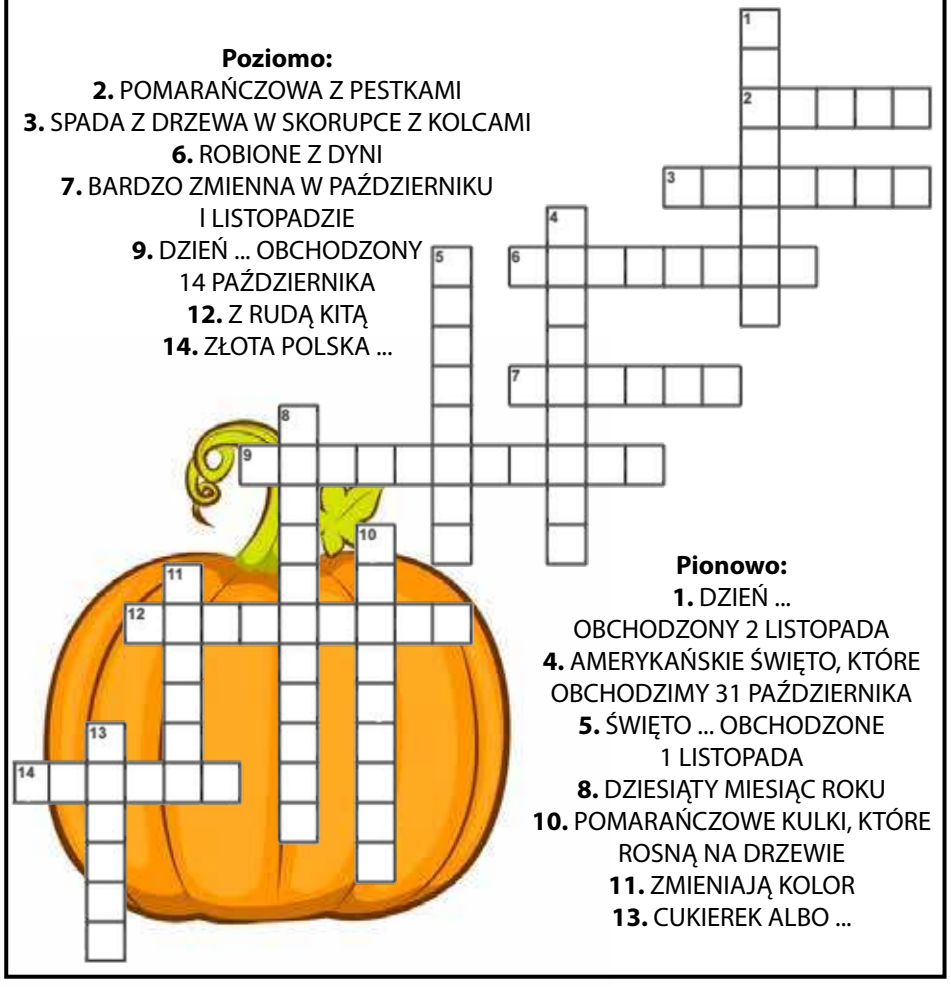

**Pionowo:**
**1.** DZIEŃ ... OBCHODZONY 2 LISTOPADA
**4.** AMERYKAŃSKIE ŚWIĘTO, KTÓRE OBCHODZIMY 31 PAŹDZIERNIKA
**5.** ŚWIĘTO ... OBCHODZONE 1 LISTOPADA
**8.** DZIESIĄTY MIESIĄC ROKU
**10.** POMARAŃCZOWE KULKI, KTÓRE ROSNĄ NA DRZEWIE
**11.** ZMIENIAJĄ KOLOR
**13.** CUKIEREK ALBO ...

## Młody artysta

redakcja@dziennikstargardzki.pl

eprasa.pl 28cebe4754

Pomorze Zachodnie

Program grantowy

Pomorze Zachodnie – Silne NGO

Granty nawet do 250 000 zł dla zachodniopomorskich organizacji pozarządowych

więcej na wws.wzp.pl

Fundusze Europejskie

Fundusze Europejskie dla Pomorza Zachodniego | Rzeczpospolita Polska | Dofinansowane przez Unię Europejską | Pomorze Zachodnie

Pomorze Zachodnie

Aplikacja rowerowa

Pomorze Zachodnie

rowery.wzp.pl

MarMedia sp. z o.o.

Chcesz dać ogłoszenie - reklamę w gazecie

na powiat: goleniowski, gryfiński, łobeski, stargardzki

zadzwoń: 506 638 789 • napisz: karolinasb@djmedia.pl

511 407 627

eprasa.pl 28cebe4754