ISSN 1730-7341

NOWE 7 DNI GRYFINA

Nr 18 (1500) | 13 maja 2022 r. | Nakład 3000 / ISSN 1730-7341 | Cena 3,99 zł (w tym 5% VAT)

Pomorze Zachodnie solidarne z Ukrainą

Będzie ginekologia?

Ks. Kozłowski – rocznica śmierci

Dach wciąż przecieka

Zdjęcie archiwalne

Zatrzymali seryjną włamywaczkę!

Skromny Dzień Strażaka

Winda lada dzień!

Najtaniej i najszybciej
BANERY
plakaty A0, wycięte naklejki, folie na szyby
tel. 91 39 22 165
grafik@djmedia.pl

OGŁOSZENIE

SKUP AUT
WSZYSTKIE
792 419 148

Łopata Roman
Usługi ślusarskie
Dorabianie kluczy
Gryfino · tel. 603 183 837

eprasa.pl 2915b34ad7

Brud na placu zabaw

Pniewo ma dobrze wyposażony plac zabaw. Jednak mieszkańcy skarżą się, że jest tam ciągle brudno.

Był nawet głos jednego z ojców, że dziecko nie mogło skorzystać z toalety i musiał je zaprowadzić do domu. Sołtys Adam Surdel przyznaje, że często jest tam brudno. Część winy spada na młodzież wykorzystującą także plac zabaw dla małych dzieci, i pozostawiającą butelki, puszki i niedopałki. Także niektóre mamy nie bardzo pilnują porządku gdy przychodzą ze swymi maluchami. Jak powiedział sołtys, cały ten teren należący do sołectwa (od pawilonu po byłym sklepie, po plac zabaw), zostanie wkrótce ogrodzony. Łatwiej więc będzie utrzymać porządek.

rk

Podziękowanie

Członkowie Towarzystwa Miłośników Historii Ziemi Gryfińskiej dziękują **Panu Andrzejowi Rzeuskiemu**
Za przekazanie do Izby Tradycji w naszym mieście munduru oficera Roberta Kowalewskiego.
Robert Kowalewski był studentem II roku medycyny kiedy wybuchła II wojna światowa. Wcielony do Armii Andersa dotarł do Wielkiej Brytanii, gdzie ukończył swoją edukację medyczną i uzyska dyplom lekarski.
Mundur można zobaczyć już w naszej Izbie Tradycji.
Zapraszamy w każdą środę w godz. od 16.30 do 18.30

Dziękujemy!
Zarząd TMHZG

@ Ludzie listy piszą @

Jestem stałą czytelniczką biblioteki przy ul. Kościelnej i sporadycznie na Górnym tarasie.
Pracują w nich wspaniali ludzie – właściwi ludzie na właściwym miejscu.
Sa zawsze mili, uśmiechnięci, serdeczni, pomocni, pozytywni i zawsze „frontem do czytelnika". Znają gusta swoich czytelników, pomagają w doborze odpowiednich książek, co świadczy o ich wielkim zaangażowaniu i dobrej znajomości księgozbioru, a tym samym szanowaniu stanowiska pracy.
Sa fachowcami „pełną parą", a ich miła i fachowa obsługa, zawsze szczery i przyjazny uśmiech przywracają radość życia i wiarę w człowieka pozytywnego.
Z okazji XIX Ogólnopolskiego Tygodnia Bibliotek życzę im wszystkiego najlepszego.
Kochani, trzymajcie się zdrowo i szczęśliwie, bądźcie zawsze tacy pozytywni.

Wasza Czytelniczka J.B.

To pierwszy w tym roku bociek sfotografowany przez nas na gnieździe w Krzywinie

Cudaczne tablice

Po nadaniu nazw nowym ulicom sąsiadującym z Jana Pawła II, w niektórych miejscach efekt jest cudaczny. Nawet tablice wskazujące dokładnie przebieg ulicy Stanisława Lema pokazują z jednej strony istniejącą jezdnię tej ulicy. A z drugiej strony – krzaki, gdzie może kiedyś będzie jezdnia.

rk

7 DNI GRYFINA

Redakcja nie zwraca materiałów niezamówionych, nie odpowiada za treść ogłoszeń, listów oraz zastrzega sobie prawo do adiustacji i zmiany tytułów. Listy anonimowe nie są rozpatrywane, dane nadawcy można zastrzec do wiadomości redakcji
ADRES REDAKCJI: ul. Asnyka 31 , 74-101 Gryfino
TEL. 91 404 50 14, fax 91 404 10 14
E-MAIL: rkwapisz.7dnigryfina@gmail.com, **WWW**: www.7dnigryfina.az.pl
WYDAWNICTWO: DJ Media sp. z o.o.

Jeśli byłeś świadkiem ciekawego wydarzenia...
Zadzwoń lub napisz!
kontakt.7dnigryfina@gmail.com
nr do interwencji 502 552 908

Nowe 7 Dni Gryfina

REDAKTOR NACZELNY: Ryszard Kwapisz
DYREKTOR WYDAWNICZY: Piotr Słomski
ZESPÓŁ: Monika Dudkiewicz, Tamara Szymańska, Andrzej Szczepaniak Anna Pietras, Dariusz Jachno,
SKŁAD: Tomasz Tracz

eprasa.pl 2915b34ad7

Będzie oddział ginekologiczny?

Niedawno napisaliśmy o tym, że w szpitalu powiatowym w Gryfinie uruchomiono oficjalnie nowy budynek z dwoma oddziałami chirurgicznymi. Czytelnicy pytali, czy będzie też oddział ginekologiczno – położniczy?

O tym między innymi rozmawiamy z Łukaszem Dombkiem, Prezesem Zarządu „Szpital Powiatowy w Gryfinie" Sp. z o.o.

Red. Jak pan ocenia pierwsze cztery miesiące tego roku pracy szpitala?

- Działalność szpitala jest niezagrożona. Oddział Chirurgiczny oraz Oddział Chorób Wewnętrznych pracują bez zakłóceń. Zdecydowanie poprawie uległa dostępność do zabiegów operacyjnych. Zakłady Opieki Długoterminowej funkcjonują na zwiększonej bazie łóżkowej. Od połowy marca Oddział Medycyny Paliatywnej liczy już 18 łóżek. Zwiększona została dostępność do ambulatoryjnej opieki specjalistycznej dzięki zatrudnieniu nowych lekarzy.

Sprzętu też przybywa? Zapowiadał pan zakupy.

- Przez cały ten czas szpital jest doposażany w nowy sprzęt medyczny oraz pozostałe wyposażenie. W planach jest otwarcie poradni POZ, rozbudowa ZPOP w Nowym Czarnowie oraz ZOL-u w Gryfinie. A także zakup tomografu komputerowego.

Podobno był pan niedawno na konferencji szefów szpitali. Czego dotyczyła i czy są jakieś nowe decyzje?

- Konferencja Dyrektorów Szpitali Województwa Zachodniopomorskiego jest cyklicznym wydarzeniem, podczas którego omawiana jest aktualna sytuacja podmiotów leczniczych oraz jakie planowane są zmiany w systemie ochrony zdrowia. Najważniejszymi tematami były: pogłębiające się kłopoty z dostępnością i pozyskaniem kadry medycznej do pracy, oraz zbyt niskie finansowanie polskiej ochrony zdrowia.

Czytelnicy pytają, czy jest szansa na odtworzenie oddziału ginekologiczno – położniczego!

- W chwili obecnej działalność Oddziału Ginekologiczno- Położniczego jest czasowo zawieszona z powodu braku wystarczającej ilości lekarzy. Nieustannie trwają poszukiwania nowego zespołu lekarskiego w celu wznowienia działalności Oddziału.

W imieniu starszych mieszkańców gminy prosiliśmy o zamontowanie poręczy przy wejściu do starej części szpitala. Czy było to trudne, choćby z powodu zabytkowego charakteru obiektu?

- Montaż barierek nie ingeruje w elewację budynku Starego Skrzydła. Dla poprawienia komfortu pacjentów i odwiedzających nasz Szpital barierki zostały zamocowane z dwóch stron.

rozm. R. Kwapisz

Pozwolenie na pogrzeby

Jak się dowiadujemy, na początku tego tygodnia Gmina Gryfino dostała od Starostwa powiatowego pozwolenie na użytkowanie nowej części cmentarza komunalnego w Gryfinie. Data pierwszego pochówku nie jest znana.

Planowany koszt jego budowy wynosił 3 miliony złotych i w UM zapewniają, że nie został przekroczony. Przypomnijmy – na trzech kwaterach z grobami podwójnymi będzie 1406 miejsc pochówkowych. Na dwóch kwaterach z pojedynczymi grobami ma być 859 miejsc pochówkowych. A oprócz tego zaplanowano budowę kolumbarium ze ścianą na 309 pochówków urnowych. Przy czym trzeba dodać, że na razie kolumbarium pozostaje tylko w planach.

Jak informuje naczelnik wydziału inwestycji UM w Gryfinie, wprawdzie jest już pozwolenie na użytkowanie tej części cmentarza, jednak trzeba jeszcze załatwić kilka spraw formalnych z tym związanych. Dlatego konkretnych dat pierwszych pochówków na tej części jeszcze się nie planuje.

rk

Zatrzymali seryjną włamywaczkę!

Aż 8 zarzutów usłyszała 34-letnia kobieta, która zatrzymana została przez policjantów z Wydziału Kryminalnego Komendy Powiatowej Policji w Gryfinie.

Funkcjonariusze odzyskali skradzione mienie w tym między innymi rower, telefony komórkowe, myjkę ciśnieniową oraz inne urządzenia. W ramach postępowania pod nadzorem Prokuratury Rejonowej w Gryfinie, policjanci z Wydziału Kryminalnego Komendy Powiatowej Policji, zatrzymali 34-letnią kobietę, która podejrzana jest o dokonanie serii włamań do altan na terenie ogrodów działkowych oraz kradzieży w Gryfinie. Jak informuje prokurator Radosław Grabusiński, serii włamań dokonała w okresie między styczniem i kwietniem bieżącego roku. Zatrzymana została 21 kwietnia br. Funkcjonariusze działali na postawie własnej wiedzy oraz informacji pochodzących od okradzionych działkowców. Jak widać, skutecznie, gdyż ostatecznie kobiecie, mieszkance Gryfina, przedstawiono łącznie aż 8 zarzutów z art. 279 § 1 Kodeksu Karnego oraz art. 278 § 1 Kodeksu Karnego, trzydziestoczterolatka przyznała się do postawionych zarzutów. Prokurator Rejonowy w Gryfinie zastosował wobec podejrzanej środek zapobiegawczy w postaci dozoru Policji.

Dost/red.

Foto ilustracyjne

eprasa.pl 2915b34ad7

Będzie szalona jazda?

Od kilku dni w Gryfinie można wypożyczać na godziny elektryczne hulajnogi. Większość dorosłych mieszkańców jest sceptyczna.

Już wcześniej widzieliśmy w Gryfinie dorosłe osoby obu płci jeżdżące na prywatnych pojazdach tego typu, i podobnych. Jednak są to jednostki, dodajmy – dość ekscentryczne. A takie znajdą się w każdym większym zbiorowisku ludzkim. Czy jednak można z tego rodzaju usługi zrobić dochodowy biznes w 20-tysięcznym mieście? Załóżmy, że inwestor ma wiedzę co do wielkości miasta, w którym to się może udać.

Główną przeszkodą pozostaje jednak kwestia szczególnego układu komunikacyjnego Gryfina. Do korzystania z hulajnogi na razie nadaje się niemal wyłącznie płaska, stara, dolna część miasta. Ale tam nie ma ciągłej linii ścieżki rowerowej! Na Górnym Tarasie ścieżki są, ale też nie połączone. Tak naprawdę dobrą trasą jest tu (a raczej – będzie) wyremontowana ulica Krasińskiego! Jednak wjechać hulajnogą na GT trudno i trzeba będzie nosić tę zabawkę, która swoje waży. Pomoże w tym zapewne winda, która ma jesienią ruszyć pomiędzy dworcem kolejowym PKP, a ulicą 9 Maja. Co jednak po wyjściu z windy?

Chociaż inwestor zachwala prostotę pobrania oprogramowania (aplikacja) i korzystania z niej, jednak z góry można założyć, że dla części mieszkańców jest to bariera nie do przeskoczenia. - *No i po co pobierać coś, co przyda się do ledwo kilku przejażdżek?* - pyta jeden z rozmówców. Inni zaś dodają, że obawiają się zderzeń pieszych ze zbyt szybko jeżdżącymi młodzieńcami na hulajnogach.

Dlatego na wszelki przypadek – przypominamy obowiązujące obecnie przepisy w tej kwestii.

rk

Nowa benzyna od 1 maja

Większość kierowców nie ma o tym pojęcia, że kilka razy w ciągu roku zmieniają się parametry paliwa tankowanego na stacjach.

Od 16 kwietnia na wszystkich stacjach paliw w Polsce sprzedawany jest letni olej napędowy. Od zimowego i przejściowego różni się wyższą temperaturą zablokowania zimnego filtra (CFPP). Ten parametr określa, przy jakiej temperaturze zaczynają się wytrącać kryształki parafiny. Mogą one doprowadzić do zatkania filtra paliwa, a tym samym utrudnić uruchamianie silnika.

Od 1 maja nowa benzyna

Wymiana paliwa na stacjach benzynowych to regularna czynność, która odbywa się aż cztery razy w roku. W dystrybutorach, w zależności od pory roku, jest dostępne paliwo: letnie, zimowe oraz przejściowe.

Paliwo letnie jest dostępne w dystrybutorach od 1 maja aż do końca września. W październiku zaczyna się już kolejny okres przejściowy, a od listopada kierowcy będą tankować wyłącznie paliwo zimowe. W okresie letnim temperatura panująca na zewnątrz nie ma wpływu na rozruch silnika. W związku z tym rafinerie i stacje paliwowe nie muszą stosować dodatków uszlachetniających, które wpływają na parametry paliwa określone w przepisach.

Wymagana wartość prężności par letniej benzyny bezołowiowej powinna wynieść od 45 do 60 kPa. Dla porównania w okresie przejściowym prawidłowe parametry są określone zakresem od 45 do 90 kPa. Jest to parametr, który określa lotność benzyny. Zbyt wysoka prężność par może powodować powstawanie korków parowych w układzie paliwowym, co doprowadzi do dławienia się silnika. Z kolei zbyt niska wartość utrudnia rozruch przy niskich temperaturach. Stacje paliw odpowiadają za dostarczane klientom paliwa o odpowiednich parametrach.

A. Szczepaniak

Książki, księgi, książeczki

Maj to nie tylko święto wiosny, kwiatów i zapachów. Maj to również święto bibliotek, bibliotekarzy, a przede wszystkim książek.

Pracownicy Gryfińskiej Biblioteki Publicznej idąc tropem tradycji zaprosili czytelników na wtorkowe spotkanie z podróżniczką i pisarką Anną Wysocką. „List do dziadka", to pierwsza książka autorki mówiąca o wielu życiowych zawirowaniach i przemocy. Przemocy z którą powinien walczyć każdy normalny człowiek. Opowiadane ciekawostki z podróży i związane z nią własne przeżycia budziły zainteresowanie obecnych. Najprawdopodobniej nie jest to ostatnie spotkanie - ani z panią Anną Wysocką, ani z jej kolejnymi książkami,

TS

Brak zakażonych, bo nie ma testowania

Nasz rząd ogłosił koniec pandemii SARS – CoV – 2. W związku z tym ograniczył, a wręcz zlikwidował testowanie nawet u osób z podejrzeniem tej choroby.

Dziś podawana ilość zakażonych i zgonów z powodu COVID – 19 absolutnie nie pokrywa się z rzeczywistością. Obecnie podaje się, że mamy w kraju ponad tysiąc zakażeń i około 20 - 30 zgonów dziennie. Natomiast w Chinach nadal lockdownem objęty jest 25 milionowy Szanghaj, a nowe ogniska pandemii wykryto w ponad 50 kolejnych miastach. Chociaż wiele europejskich państw rozluźniło obostrzenia, wirus SARS-CoV-2 wciąż stanowi zagrożenie. Naukowcy dobrze o tym wiedzą, więc nie spoczywają na laurach i regularnie donoszą o jego kolejnych mutacjach. (...)

Nowym wariantem koronawirusa, który odkryto na Cyprze, jest Deltakron. Jest wirusem kombinowanym, czyli takim, który pojawia się, gdy dana osoba choruje na dwa warianty COVID-19 równocześnie, w wyniku czego ich komórki wspólnie się namnażają. Deltakron krąży po świecie od początku stycznia 2022 roku i w tym czasie zdążył już dotrzeć m.in. do Francji, Holandii i Dani, a w Niemczech, gdzie odnotowuje się rekordowe ilości zakażeń trwają przygotowania do szóstej fali pandemii. (...)

W Stanach Zjednoczonych i Australii zidentyfikowano dwa nowe podwarianty koronawirusa SARS-CoV-2. Najprawdopodobniej są one odporne na szczepionki i naturalną odporność, a liczba wywołanych nimi zakażeń gwałtownie rośnie w Republice Południowej Afryki. Naukowcy ostrzegają tam przed możliwością nadejścia piątej fali zakażeń SARS-CoV-2, a nowe podwarianty wydają się być bardziej zaraźliwe oraz, że mogą one powodować nawrót choroby i omijać niektóre szczepionki

W ciągu minionych 6 dni na terenie naszego powiatu wykryto 2 zakażenia na COVID – 19. W dniach 05.05. – 08.05. było to zero zakażeń. 09.05. – 1, 10.05. – 1.

A. Szczepaniak

eprasa.pl 2915b34ad7

To już V rocznica

Ksiądz prałat Bronisław Kozłowski urodził się na Wileńszczyźnie 15 X 1932 r. Dzieciństwo spędził w Kwidzynie. Seminarium duchowne ukończył w Gorzowie Wielkopolskim. Pracę duszpasterską rozpoczął w parafiach gorzowskich, a później w koszalińskich.

Ksiądz kanonik Bronisław Kozłowski

Pochodził z licznej rodziny: siedmiu braci i jedna siostra. Dwóch braci zginęło w czasie II wojny światowej. Święcenia przyjął 24 czerwca 1956 roku w Gorzowie Wielkopolskim. Do parafii w Gryfinie przybył w kwietniu 1972 r. i zaczął pełnić funkcje zarządcy parafii, później administratora, a w końcu proboszcza i dziekana. Miasto szybko się rozwijało, tak, że trzeba było pomyśleć o nowej parafii i budowie nowego kościoła. Po rozmowie z ks. bp Jerzym Strobą, ks. Kozłowski wystosował do władz wojewódzkich pismo z prośbą o wyznaczenie na terenie nowego osiedla miejsca pod budowę kościoła. Zaczął robić niezbędne plany i kupił teren pod przyszły kościół. 11 stycznia 1983 r. do Gryfina przybyli: ks. bp dr Jan Gałecki, ks. bp Stanisław Stefanek, ks. inf. Roman Kostynowicz, aby w obecności architekta Henryka Łopacińskiego zapoznać się z miejscem przeznaczonym pod budowę kościoła. Obecni kapłani pozytywnie wyrazili się o miejscu pod nowy kościół. Już 3 czerwca 1984 r. podczas Mszy św. proboszcz ogłosił, że komisja zwołana przez Ordynariusza wybrała jeden z czterech projektów nowego kościoła. 11 września 1988 r. na mocy dekretu ks. bpa Kazimierza Majdańskiego powstała nowa parafia w Gryfinie pw. Niepokalanego Serca NMP. Granicą między parafiami stały się tory kolejowe. W 1978 r. wybudował dom katechetyczny. Na początku lat 90. rozpoczął budowę kościoła w Żabnicy, a potem w Pniewie.

Ksiądz Bronisław Kozłowski integrował środowiska i budował silną duchowo wspólnotę parafialną. Za główny cel wyznaczył sobie zbudowanie żywego kościoła, zaczynając od dzieci i młodzieży, nie zaniedbując dorosłych. Od początku swojej posługi duszpasterskiej w Gryfinie był szanowany i ceniony, odznaczający się ogromną kulturą osobistą, stał się autorytetem zarówno dla wierzących, jak i niewierzących. W uznaniu zasług, za wieloletnią ofiarną pracę na rzecz lokalnego środowiska Rada Miejska w Gryfinie nadała w 2004 r. ks. Bronisławowi Kozłowskiemu honorowe obywatelstwo. W 2012 r. ówczesny papież Benedykt XVI przyznał księdzu Bronisławowi Kozłowskiemu honorowy tytuł prałata za szczególne zasługi w Kościele. To, co zrobił dla gryfińskiego środowiska zasługuje na najwyższe słowa uznania. Był osobą wyjątkową, szanowaną i cenioną przez dużych i małych obywateli naszego miasta, posiadał autorytet i zaufanie, umiał integrować społeczność parafialną i wyzwalać inicjatywę. Zmarł w nocy z 7/8 maja 2017 r. o godz. 2.40. Cześć jego pamięci.

A. Szczepaniak

Od redakcji

Pogrzeb Księdza odbył się 11 maja 2017 roku na cmentarzu komunalnym w Gryfinie. Zarówno w kościele, jak podczas przemarszu na cmentarz towarzyszyły Mu w ostatniej drodze tłumy. Ponad 3 minutowe wideo pokazujące uczestników konduktu można obejrzeć na naszej stronie na Facebooku.

Widuchowa wśród najlepszych

W sali im. Zbigniewa Herberta w Książnicy Pomorskiej w Szczecinie odbyła się wojewódzka inauguracja XIX edycji Ogólnopolskiego Tygodnia Bibliotek, pod hasłem „Biblioteka - świat w jednym miejscu".

Jednym z elementów uroczystości było przedstawienie laureatów konkursu „Biblioteka Roku 2021". Miło nam poinformować, że Gminna Biblioteka Publiczna w Widuchowej otrzymała WYRÓŻNIENIE jako jedna z trzech w całym województwie zachodniopomorskim (na prawie 300!). W trakcie gali statuetkę i dyplom odebrała dyrektor Nina Nowak, której towarzyszył wójt Paweł Wróbel.

To ogromny sukces, a słowa uznania należą się wszystkim pracownikom gminnej biblioteki - paniom Ninie Nowak, Dorocie Beczer i Margarycie Pietrasz. *Dost.*

Poznajemy świat emocji

Emocje można nazwać uczuciami, które towarzyszą nam każdego dnia w danej chwili. Raz bywają pozytywne, ale też są negatywne.

Ich cechą jest to, że pojawiają się nagle i są z czymś powiązane, na przykład z jakimś wydarzeniem (pierwszy dzień w przedszkolu czy wyjazd na wycieczkę). 28 kwietnia grupa 4 i 5-letnich „Biedroneczek" ze SP nr 3 w Oddziale dla Dzieci i Młodzieży gryfińskiej biblioteki, uczyła się rozpoznawać i nazywać własne emocje oraz uczucia innych osób, jak i reagować na emocje innych. Zadaniem przedszkolaków był podział rozpoznanych emocji na zdjęciach na dwie grupy: przyjemne i nieprzyjemne. Rozmawialiśmy także, jak dzieci reagują na emocje, co czują, jak je przeżywają i w jakich sytuacjach mają one miejsce. Potem czytaliśmy książkę „A królik słuchał" C. Doerrfeld. To prosta opowieść o tym, jak ważne jest zrozumienie własnych uczuć i potrzeb. Opowiada ona o chłopcu Taylorze, który buduję wieżę i nagle się wszystko wali. Taylor zastyga w przerażeniu i tłumi emocje. Zwierzęta próbuję mu doradzać, ale bez skutku. Czy znajdzie się ktoś kto go zrozumie i pocieszy? Przeczytajcie sami! Na zakończenie zajęć Biedroneczki budowały z klocków dowolne budowle z towarzyszeniem pozytywnych emocji: skupienia i radości. A pan Daniel oprowadził przyszłych czytelników po Wypożyczalni pokazując ciekawe książki i płyty oraz zademonstrował jak można zapisać się do biblioteki.

Tekst: Mariusz Kiełtyka
Foto: Daniel Łoza

KRONIKA STRAŻACKA

2.05. Gryfino, ul. Energetyków – próba samobójcza; Chojna, ul. Wojska Polskiego – zaplątane zwierzę w siatkę bramki na stadionie; Zielin – pożar pojedynczego drzewa; Chojna, ul. Ogrodowa – pożar altany, motocykla oraz samochodu dostawczego.

***

3.05. Orzechów – pożar trzcinowiska.

***

4.05. Pacholęta – pożar traw i śmieci; Mętno – pożar traw.

***

5.05. Gryfino, ul. Fabryczna – pożar śmieci; Droga ekspresowa S3 (Stare Brynki) – kolizja samochodu osobowego marki Toyota.

***

6.05. Gozdowice – pożar traw.

***

8.05. Chojna – pożar poszycia w lesie; Chojna, ul. Barwicka – plama substancji ropopochodnej; Mętno – pożar trzcinowiska.

***

9.05. Strzeszów – pożar domku letniskowego.

eprasa.pl 2915b34ad7

Bardzo skromny Dzień Strażaka

Tegoroczne gminne obchody Dnia Strażaka na terenie Gminy Gryfino miały bardzo skromny przebieg.

Wpływ na to miało kilka czynników. Trwająca ponad dwa lata pandemia COVID – 19, w której zaangażowane były wszystkie siły i środki jednostek Ochotniczych Straży Pożarnych. Obecnie trwająca wojna w Ukrainie, w związku z którą strażacy ochotnicy bardzo intensywnie włączyli się w zbieranie i przekazywanie sprzętu dla strażaków z Ukrainy, jak również darów dla uciekinierów i organizowanie im pobytu w naszym kraju. Ograniczone możliwości zdobycia środków finansowych na organizację większych uroczystości. To wszystko nie nastrajało do organizacji tradycyjnych spotkań i zabawy. W niektórych miejscowościach, 4 maja - w dniu Świętego Floriana – patrona strażaków, strażacy ochotnicy uczestniczyli w intencyjnych mszy świętych. Aby jednak choć w skromnej mierze uczcić swoje święto reprezentanci wszystkich jednostek OSP działających na terenie gminy, a także strażacy z Komendy Powiatowej PSP w Gryfinie spotkali się na pikniku przy remizie w Wełtyniu. Gośćmi spotkania byli: burmistrz Mieczysław Sawaryn i Komendant Powiatowy PSP bryg. Sławomir Michalski. Po powitaniu obecnych przez Prezesa Zarządu Oddziału Miejsko - Gminnego OSP w Gryfinie - Zenona Trzepacza przede wszystkim dyskutowano o ostatnich miesiącach działalności strażaków ochotników z jednoczesnym założeniem, że jutro będzie choć trochę spokojniejsze i wszystko zacznie wracać do normalności.

Z okazji Dnia Strażaka nasza Redakcja życzy wszystkim strażakom ochotnikom i zawodowym przede wszystkim bezpieczeństwa i co najważniejsze, tyle samo powrotów, co wyjazdów do akcji.

A. Szczepaniak

Potrzebna była dogrywka

W poniedziałkowe przedpołudnie 9 maja odbyły się Gminne Eliminacje Ogólnopolskiego Turnieju Wiedzy Pożarniczej „MŁODZIEŻ ZAPOBIEGA POŻAROM", które rozpoczęły się o godzinie 10.40 w świetlicy Szkoły Podstawowej w Krzywinie.

W eliminacjach wzięło łącznie udział piętnaścioro uczestników, z których po części pisemnej (test), wyłoniła się grupa faworytów. Po testach, aż czworo otrzymało jednakową ilość punktów, co skutkowało koniecznością przeprowadzenia dogrywki.

Pytania były szczegółowe i specjalistyczne, a konkurencja bardzo zacięta, o czym świadczy dogrywka, która musiała wyłonić zwycięzców turnieju, którzy będą reprezentować gminę w najbliższy piątek 13 maja w eliminacjach powiatowych. Wszyscy uczestnicy konkursu otrzymali pamiątkowe magnesy i dyplomy udziału.

Do eliminacji powiatowych zakwalifikowali się:

I grupa (klasy I-IV)

1. Julia Kurantowicz (MDP Widuchowa)
2. Bartosz Kurantowicz (MDP Krzywin)
3. Karina Kowalska (MDP Krzywin)

II grupa (klasy V-VIII)

1. Roksana Wróbel (MDP Widuchowa)
2. Kinga Czeda (MDP Widuchowa)
3. Hanna Nieznalska (MDP Krzywin)

III grupa (szkoły ponadgimnazjalne)

1. Bartłomiej Merski (OSP Widuchowa)
2. Wiktoria Czerwionka (OSP Krzywin)

Mamy nadzieję, że udział w turnieju przyczynił się do poznania zasad i przepisów przeciwpożarowych. Składamy gorące gratulacje zarówno laureatom, jak i wszystkim uczestnikom oraz zapraszamy do udziału w turnieju w następnych latach życząc szczęścia i zajęcia pierwszego miejsca.

Dost.

PSP zbiera na samochód

Z okazji Dnia Strażaka w Urzędzie Miasta i Gminy Gryfino odbyło się uroczyste posiedzenie Zarządu Oddziału Miejsko-Gminnego Związku OSP RP w Gryfinie.

Podczas posiedzenia podsumowano działalność jednostek w 2021 roku, a Burmistrz M. Sawaryn złożył druhom ochotnikom życzenia z okazji ich święta.

Na zakończenie spotkania burmistrz Mieczysław Sawaryn oraz Komendant Powiatowy PSP w Gryfinie bryg. Sławomir Michalski podpisali umowę na dofinansowanie zakupu wozu bojowego dla Komendy Powiatowej PSP w Gryfinie w wysokości 50 000 zł.

Mocą uchwały Rady środki na zakup tego samochodu zostały zagwarantowane w budżecie gminy Gryfino na rok 2022.

W spotkaniu uczestniczyli: Burmistrz Mieczysław Sawaryn, Komendant Powiatowy PSP w Gryfinie bryg. Sławomir Michalski, Wiceprezes Zarządu Oddziału Powiatowego Związku OSP RP w Gryfinie Andrzej Wiśniewski, Członek Zarządu Oddziału Powiatowego Związku OSP RP w Gryfinie/radny Rady Miejskiej Zenon Trzepacz oraz członkowie Zarządu Oddziału Miejsko-Gminnego Związku OSP RP w Gryfinie reprezentujący jednostki OSP w: Chwarstnicy, Gryfinie, Radziszewie i Wełtyniu.

A. Szczepaniak

eprasa.pl 2915b34ad7

Z Życia Kościoła

Tłumaczenie wywiadu z papieżem Franciszkiem.

Przeciw przeinaczaniu wypowiedzi głowy Kościoła

Wyjątkowo przedstawiamy zapis fragmentów wywiadu z papieżem Franciszkiem, który przeprowadził Luciano Fontana, redaktor naczelny Corriere della Sera. Wywiad został napisany w formie artykułu, w którym komentarz dziennikarza przeplata się z wypowiedziami papieża. Słowa papieża, jako cytat, są wzięte w cudzysłów. Poniżej pełna treść wywiadu, który ukazał się w Corriere della Sera 3 maja 2022 r. Publikujemy to tłumaczenie ponieważ bardzo często dzisiaj słowa Papieża są wyjmowane z kontekstu i przekręcane. Nasiliło się to zwłaszcza w sytuacji aktualnej wojny na Ukrainie i stało się kolejnym sposobem ataku na Papieża płynącym o paradoksie z obu stron – także od tych zaatakowanych których Papież broni w sposób możliwy dla kapłana nie generała, głowy Kościołaa nie naczelnego dowódcy światowej armii..

W ostatnich dniach papież często nawiązywał do stanu swojego zdrowia. Kiedy wraz z wicedyrektor Corriere della Serą Fiorenzą Sarzanini, weszliśmy do pokoju w Domu Świętej Marty, gdzie miała odbywać się nasza rozmowa, Ojciec Święty powitał nas z uprzejmym wyrazem twarzy i szerokim uśmiechem. – „Wybaczcie, że nie mogę wstać, by was powitać. Lekarze zalecili mi, bym pozostał w pozycji siedzącej ze względu na stan kolana.”…

Jednak to nie stan kolana jest głównym zmartwieniem papieża. To rozmowa o tym, co obecnie dzieje się w sercu Europy sprawia mu największy ból. „Zatrzymajcie się!” – to słowa apelu, które papież wypowiedział 24 lutego, kiedy wojska rosyjskie dokonały inwazji na Ukrainę, a śmierć i zniszczenie stały się obrazem budzącym przerażenie wśród Europejczyków. Papież wciąż powtarza ten apel, ale z pewną dozą rezygnacji człowieka, który widzi, że nic się w tej sprawie nie dzieje.

Widoczna jest nuta pesymizmu w słowach, którymi papież opisuje nam usiłowania, jakie podejmuje wraz z sekretarzem Stanu Stolicy Apostolskiej, kardynałem Pietro Parolinem: („To jest naprawdę wielki dyplomata, wpisujący się w tradycję Agostino Casaroliego, potrafi poruszać się w tym świecie, darzę go wielkim zaufaniem”), aby doprowadzić przynajmniej do zawieszenia broni. Papież wyszczególnia wszystkie inicjatywy i powtarza kilkukrotnie, że jest gotowy jechać do Moskwy. – „Pierwszego dnia wojny zadzwoniłem do prezydenta Zełenskiego – mówi papież Franciszek. – Jednak do Putina nie dzwoniłem. Rozmawialiśmy przy okazji moich urodzin w grudniu, ale potem już się nie kontaktowaliśmy. Chciałem jednak wykonać jasny gest, który zobaczyłby cały świat i z tego właśnie powodu udałem się do ambasadora rosyjskiego. Poprosiłem, żeby mi wyjaśniono sytuację i powiedziałem: „Proszę was, zatrzymajcie to!” Następnie, kiedy wojna trwała już dwudziesty dzień, poprosiłem kardynała Pietro Parolina, aby wysłał do Putina wiadomość, że jestem gotowy jechać do Moskwy. Koniecznym jest, aby przywódca na Kremlu „uchylił furtkę” dialogu. Jak dotąd nie otrzymaliśmy odpowiedzi i wciąż nalegamy [na spotkanie], chociaż obawiam się, że Putin nie będzie miał możliwości ani chęci spotkania się ze mną w tym momencie. Pytam jednak: jak można nawet nie próbować powstrzymać takiej brutalności? Podobną sytuację przed 25 laty widzieliśmy już w Rwandzie.”

NATO i Kreml

Papież Franciszek obawia się, że Putin na razie się nie zatrzyma. Ojciec Święty usiłuje zrozumieć przyczyny poczynań prezydenta Rosji a także motywacje, które skłaniają go do tak brutalnej wojny. Być może „szczekanie NATO u drzwi Rosji” skłoniło głowę Kremla do złej reakcji i rozpętania konfliktu. – „Nie wiem, czy to właśnie to bezpośrednio wywołało jego gniew – zastanawia się papież – ale obawiam się, że mogło go częściowo sprowokować.” A teraz wszyscy, którym zależy na pokoju, muszą stawić czoła ważnemu problemowi, jakim jest dostarczanie uzbrojenia przez kraje zachodnie walczącym na Ukrainie. Jest to kwestia, co do której nie wszyscy się zgadzają i która dzieli także katolików i pacyfistów. Papież ma co do tego wątpliwości, gdyż jego nauczanie ogniskowało się zawsze wokół odmowy przepływu broni, wokół sprzeciwu wobec rozwoju produkcji uzbrojenia, które przecież prędzej czy później ktoś wypróbuje na polu walki powodując śmierć i cierpienie. – „Nie potrafię na to odpowiedzieć; jestem zbyt daleko od tego konfliktu, by jednoznacznie stwierdzić, czy jest słusznym dozbrajanie Ukraińców – uważa. – Jasnym jest, że na Ukrainie ta broń jest obecnie w użyciu. Rosjanie z kolei wiedzą, że czołgi na niewiele się zdają i myślą o użyciu innych środków. Właśnie m.in. dlatego prowadzi się wojny: aby wypróbować broń, którą wyprodukowaliśmy. Tak się działo podczas wojny domowej w Hiszpani przed drugą wojną światową. Handel bronią jest zgorszeniem i niewielu się mu sprzeciwia. Dwa lub trzy lata temu do Genui przypłynął statek załadowany bronią, która miała być następnie umieszczona na frachtowcu i przetransportowana do Jemenu. Pracownicy portu nie chcieli jednak tego zrobić. Powiedzieli: „Myślimy o dzieciach w Jemenie”. To był niewielki, ale piękny gest. Takich gestów powinno było być o wiele więcej.”

Słowa papieża Franciszka podczas naszej rozmowy sprowadzają się zawsze do tego, jakie działania byłyby najbardziej słuszne. Wielu prosiło go o symboliczny gest, jakim byłaby wizyta na Ukrainie. Ale odpowiedź papieża jest jasna – „W tej chwili nie pojadę do Kijowa – mówi. – Wysłałem tam kardynała Michaela Czernego (prefekta Dykasterii ds. Integralnego Rozwoju Człowieka) i kardynała Konrada Krajewskiego (jałmużnika papieskiego). Ten ostatni wybrał się tam już po raz czwarty. Ale ja czuję, że nie powinienem tam jechać osobiście. Najpierw muszę pojechać do Moskwy i spotkać się z Putinem. W końcu jestem przecież księdzem, cóż innego mogę zrobić? Robię to, co mogę. Gdyby tylko Putin otworzył drzwi…”

CORRIERE DELLA SERA

Femminicidio a Genova
Uccide la sorella «Ero senza soldi»

Da oggi in edicola
Giovanni Falcone spiegato al figlio

IL COLLOQUIO CON PAPA FRANCESCO
«Sono pronto a incontrare Putin a Mosca»

Pierwsza strona wydania Corriere della Sera z 3 maja 2022 r., w którym znajduje się wywiad z papieżem Franciszkiem

Kościół Prawosławny

Czy patriarcha Cyryl, głowa Kościoła Prawosławnego w Rosji, może być tym, który nakłoni przywódcę Rosji do wykonania gestu otwarcia? Papież potrząsa głową i mówi: „Rozmawiałem z Cyrylem 40 minut przez zoom. Pierwsze 20 minut poświęcił on na przedstawienie mi, z kartką w ręku, wszystkich kwestii usprawiedliwiających tę wojnę. Wysłuchałem go i powiedziałem mu: - Nic z tego nie rozumiem. Bracie, my nie jesteśmy duchownymi państwowymi; nie możemy używać języka polityki, ale języka Jezusa. Jesteśmy pasterzami tego samego świętego ludu Bożego i z tego powodu musimy poszukiwać dróg pokoju, aby doprowadzić do zawieszenia broni. Patriarcha nie może zamienić się w ministranta Putina. - Miałem ustalone spotkanie z Cyrylem na 14 czerwca w Jerozolimie. Byłoby to nasze drugie spotkanie bezpośrednie, które nie miałoby oczywiście nic wspólnego z wojną. Jednak odwołaliśmy je, ponieważ doszliśmy do wniosku, że moglibyśmy wysłać światu dwuznaczny sygnał.”

Droga Krzyżowa

Od kilku lat papież wskazuje na to, że trwa – jak to sam określa – wojna światowa „w kawałkach” i ta nowa rzeczywistość powinna poruszyć nasze sumienia. Według papieża, obecna sytuacja może sprawić, że ta wspomniana „wojna światowa w kawałkach” może się przerodzić w prawdziwą III wojnę światową, już w pełnej skali. – „Mówię głośno o tym fakcie nie po to, by szukać zasług, ale by podkreślić to, co się dzieje w rzeczywistości: w Syrii, Jemenie, Iraku, czy w Afryce, gdzie wybucha jedna wojna po drugiej. Na każdym z tych obszarów wchodzą w grę międzynarodowe interesy. Jest nie do pomyślenia, że jeden wolny kraj może rozpętać wojnę przeciw innemu wolnemu państwu. Na Ukrainie konflikt został wywołany przez innych. Jedyna rzecz, jaką zarzuca się Ukraińcom to ich reakcja w Donbasie, ale mówimy o sytuacji sprzed 10 lat. To jest już przestarzały argument. Pewnym jest, że Ukraińcy są dumnym narodem. Dla przykładu, w Drodze Krzyżowej w Koloseum wzięły udział dwie kobiety – Rosjanka i Ukrainka, które miały razem odczytać modlitwę. Ukraińcy byli tym faktem oburzeni. Zapytałem o zdanie w tej kwestii kardynała Krajewskiego, a ten powiedział mi, żeby jednak nie nalegać na wspólne czytanie przez nie modlitwy. Oni mają rację, mówił, nawet jeśli my nie jesteśmy tego w stanie w pełni zrozumieć. Tak więc te dwie kobiety trwały podczas Drogi Krzyżowej w milczeniu. Ukraińcy mają w sobie pewną znamienną wrażliwość; czują się pokonani lub wręcz zniewoleni, ponieważ zapłacili olbrzymią cenę w czasie II wojny światowej. Straciło wtedy życie wielu z nich. Jest to naród umęczony. Obserwujmy jednak teraz z uwagą, co może się wydarzyć w regionie Nadniestrza.”

Na koniec papież zwraca się do dziennikarzy. – „Nie ustawajcie w badaniu rzeczywistości w jej faktycznej postaci i opisujcie ją w gazetach. To jest właśnie wasza służba dla kraju, za którą będę wam zawsze wdzięczny.”

Z języka włoskiego przetłumaczył

Piotr Słomski

eprasa.pl 2915b34ad7

REKLAMA
kontakt.7dnigryfina
@gmail.com
tel. 91 404 50 14

PIASKI, ŻWIRY,
KRUSZYWA,
CZARNOZIEM
Piasek płukany, piasek zasypowy, żwiry, kruszywa drogowe, zamienniki, betony, podsypki.
TRANSPORT MATERIAŁÓW SYPKICH 1-28 T
Wywóz gruzu, zagęszczarki 60-500kg, koparko-ładowarka
tel. 602 460 400

Dach nadal dziurawy!

Od nocy z 29 na 30 stycznia, gdy wichura o wdzięcznym imieniu Nadia dokonała wielkich zniszczeń, minęło już dwa i pół miesiąca. A dach Szkoły Podstawowej nr 3 w Gryfinie wciąż przecieka!

Najbardziej spektakularnym wydarzeniem w Gryfinie było zerwanie części dachu SP3. Wywołało też długo trwające zainteresowanie opinii publicznej. Wiadomo, zagrożenie dla dzieci. Wtedy wszystkie służby – od strażaków do Inspektoratu Budowlanego – zadziałały szybko. Strażacy zabezpieczyli dach i osuszali podłogę sali gimnastycznej. Nota bene – całkiem niedawno wyremontowanej, podobnie jak cała szkoła. Dokumentacja, dotycząca stanu technicznego dachu po zerwaniu części jego pokrycia, powstawała już 3 lutego! Inspektorat zażądał wtedy wprost by Urząd Miejski – administrator i inwestor niedawnego remontu, zlecił ekspertyzę budowlaną. Wiemy, że Urząd Miasta od razu powołał komisję. Ale czy odbyła się też ekspertyza?

Miało być dobrze

11 lutego na dachu sali widzieliśmy ekipę zabezpieczającą część jego połaci przy pomocy papy. Wyglądało na to, że podjęto niezbędne działania w sprawie uszkodzonego dachu. I działano szybko. Jednak od tamtego wydarzenia minęły już ponad 3 miesiące, a problem trwa! Po niewielkich opadach w nocy z 10 na 11 maja br. okazało się, że dach przecieka nadal! Woda dostaje się na część sufitu sali gimnastycznej. Gdzie jest przeciek? Na naprawionej, czy nie naprawianej wtedy części dachu? Czy sala gimnastyczna znowu zostanie wyłączona z użytku?

Wyłączyli i szukają

Jak się dowiedzieliśmy już 11 maja w UMiG, sala gimnastyczna została od razu wyłączona z użytkowania, Pracownicy wydziału inwestycji skontaktowali się też z wykonawcą naprawy części dachu wcześniej uszkodzonej. Będą wspólnie szukać miejsca przecieku i sposobu likwidacji problemu. Według wstępnych przypuszczeń, mógł on powstać na tej części dachu, która po uszkodzeniu przez Nadię nie była naprawiana.

R. Kwapisz

Winda lada dzień!

W środę, 11 maja ekipa specjalistów wykonywała prace niezbędne do uruchomienia windy pasażerskiej w Gryfinie przy ulicy Kolejowej.

Według nieoficjalnej informacji, winda może zostać oddana do użytku mieszkańców już w przyszłym tygodniu. Pojawiła się jednak pewna wątpliwość. Bowiem jeszcze niedawno UM informował, że winda zostanie uruchomiona na zakończenie przebudowy ulicy Kolejowej. Tymczasem prace na tej ulicy wciąż trwają! Okazuje się bowiem, że zakończenie tej przebudowy jest uzależnione od wykonania murku pomiędzy peronem stacji PKP a ulicą Kolejową. Przebudowa stacji PKP w Gryfinie jest innym zadaniem i ma innego wykonawcę. A o tym, że jest tam już duże opóźnienie, chyba wszyscy w Gryfinie i okolicy wiedzą.

Z tego powodu firma przebudowująca ul. Kolejową musi poczekać na powstanie murku. Bez niego ukończenie prac na Kolejowej jest niemożliwe. Jak nam powiedział naczelnik wydziału inwestycji UMiG – Mariusz Andrusewicz, może to jeszcze potrwać tydzień – półtora. Jak już pisaliśmy wcześniej, to winda ma służyć do wożenia wózków z dziećmi. Dlatego na nowych schodach nie ma metalowego "torowiska" dla wózków. Winda jest na tyle duża, że zmieści się w niej także rower lub elektryczna hulajnoga – zarówno prywatna, jak ta z wypożyczalni.

rk

eprasa.pl 2915b34ad7

Festiwal Tradycji Pomorza Zachodniego

Prezentacje bogactwa kultury regionu, w tym zachodniopomorskie smaki, regionalne zespoły a przede wszystkim bezpłatne zwiedzanie wszystkich zakątków pałacu, ogrodów i oranżerii w Przelewicach oraz koncert zespołu Feel - to największe atrakcje Festiwalu Tradycji Pomorza Zachodniego, na który zaprasza Marszałek Województwa Zachodniopomorskiego, Olgierd Geblewicz.

Weź rodzinę, zabierz znajomych i przyjeżdżajcie do Ogrodów Przelewice. To niecała godzina jazdy z Gryfina, a za to dwa dni wyśmienitej zabawy!

– Zapraszam. Olgierd Geblewicz, Marszałek Województwa Zachodniopomorskiego

W programie między innymi:

- bezpłatne zwiedzanie ogrodu w Przelewicach
- zwiedzanie pałacu
- park zabaw i animacji dla dzieci
- rodzinne konkursy, ekowarsztaty i gry terenowe
- warsztaty tradycyjnego rzemiosła
- regionalni wytwórcy żywności
- kiermasz roślin ozdobnych
- zespoły z różnych stron województwa
- pokaz Ochotniczych Straży Pożarnych
- warsztaty i pokaz historii kolejnictwa
- wystawy i przedstawienia teatralne
- stoiska z rękodziełem
- koncert zespołu Feel i dyskoteka pod gwiazdami (sobota, 20.00).

A ponadto:

- Spektakl *"Trzy kwadranse"* - Teatru Polskiego w Szczecinie (niedziela, godzina 12.00)
- Pokaz kulinarny szefa kuchni Roberta Bochenko (niedziela)
- Interaktywny spektakl muzyczny pt. *ALE NUMER!* Czyli Pleciuga śpiewająco - Teatru Lalek Pleciuga (niedziela, godzina 15.30)
- Koncert zespołu Kapela Karpati (niedziela, godzina 16.30).
- I Przegląd zespołów i kapel ludowych (niedziela)

Dodatkowo:

wstęp wolny do Muzeum w Dziedzicach (to tylko 10 km od Przelewic).

Szczegółowy program Festiwalu Tradycji Pomorza Zachodniego na stronie: **www.wzp.pl**

Fundusze Europejskie Program Regionalny | Rzeczpospolita Polska | Pomorze Zachodnie | Unia Europejska Europejskie Fundusze Strukturalne i Inwestycyjne

Projekt dofinansowany przez Unię Europejska ze środków Europejskiego Funduszu Społecznego w ramach Regionalnego Programu Operacyjnego Województwa Zachodniopomorskiego.

eprasa.pl 2915b34ad7

KINO GRYF

13-15.05

Igrzyska zwierzaków, 14:15

Sonic 2. Szybki jak błyskawica,

16:00, 18:15

Fucking Bornholm, 20:10

UWAGA!

16 -21 maja KINO NIECZYNNE

Sonic 2. Szybki jak błyskawica

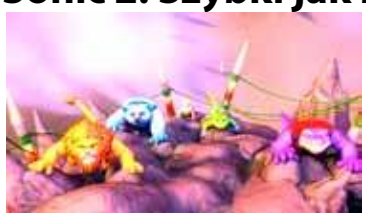

Syn by mi nie wybaczył, gdybym na wstępie nie wspomniała o gryfińskiej premierze drugiej części familijnego filmu „Sonic", którego głównym bohaterem się niebieska kulka szybkości i Jim Carrey w roli lekko zwariowanego Czarnego Charakteru. Jeśli Wasze dzieci znają Sonica, to nie muszę nic więcej dodawać – może poza tym, że w drugiej części pojawiają się dwa inne stworki (pomarańczowy i czerwony). Dodatkowo dzieciom polecam „Igrzyska zwierząt", a dorośli znajdą w tym tygodniu w repertuarze kina GRYF komediodramat „Fucking Bornholm" z Maciejem Stuhrem, Agnieszką Grochowską i Grzegorzem Damięckim w rolach głównych, w reżyserii Anny Kazejak. O czym? O wycieczce grupy przyjaciół na wyspę Bornholm, gdzie incydent między dziećmi otworzy puszkę Pandory. Czy każda z par jest tak naprawdę szczęśliwa? Czy uśmiechy na twarzach to tylko pozory? Zapraszam do kina.

Amp

ZAMIAST KINA...

SERIO SERIALE NA SERIO SERIALE

Pracujące mamy

★★★★★★

NETFLIX

Nie sądziłam, że serial o mamach zdobędzie aż taką popularność, że powstanie 6 jego sezonów – a jednak tak się właśnie stało. Przypomniały mi się „Gotowe na wszystko", które były telewizyjnym hitem. Teraz prawie wszystkie seriale przeniosły się do internetu i to właśnie tam szukamy ich najczęściej. W 2017 roku kanadyjska komedia o pracujących mamach podbiła lokalny rynek, a chwilę potem została kupiona przez platformę streamingową i wtedy już nie można było Ich zatrzymać. Początek to cztery kobiety z Toronto i obserwowanie ich powrotu do pracy po urlopie macierzyńskim. Połączenie życia zawodowego i prywatnego jest oczywiście trudne, ale wie to tylko ten, kto sam to przeżył. Singielki dalej uważają, że ich przyszłe dzieci nie będą np. krzyczały na środku sklepu. Catherine Reitman, reżyserka serialu, została matką w wieku 30 lat i mieszkała właśnie w Toronto. I to właśnie wtedy wpadła na pomysł „Workin› Moms". Tak samo jak i my widziała w telewizji nierealistyczny obraz mam i postanowiła to zmienić. I chwała jej za to! „Pracujące mamy" to iskrząca się humorem, interesująca, prawdziwa i bardzo inteligentna opowieść o trudach każdej mamy. Tej pracującej i tej niepracującej też. Tej, która chciała mieć dziecko, i tej, która wcale go nie planowała. Tej, która lubi mężczyzn, i tej, która woli kobiety, ale ma też pod opieką dziecko. Od pierwszego sezonu minęło już 5 lat, a ja wciąż jak siadam do kolejnego – mam wypieki na policzkach i nie zauważam, jak szybko mijają kolejne odcinki. Właśnie tak minął mi kolejny, 6 już, sezon i bardzo żałuję, że już się skończył. Jeśli macie jeszcze przed sobą „Pracujące mamy", to bardzo Wam zazdroszczę, a jeśli tak jak ja po prostu je lubicie, to czeka na Was nowy, świeżutki sezon, w którym Kate będzie miała nie lada wyzwań i przygód, a wszystko zostało świetnie zmontowane, napisane i zagrane, a także oczywiście zgrabnie wyreżyserowane. Bardzo lubię ten serial i nie mam się do czego przyczepić. Sądziłam, że może kolejny sezon mnie znudzi bądź rozczaruje, ale wręcz przeciwnie – sprawił mi mnóstwo radości i wywołał uśmiech na twarzy. Bardzo polecam, bo rozluźnia, relaksuje i odpręża! Idealne dla mam, ale nie tylko!

Schody

★★★★★

HBOmax

Ta historia zdarzyła się naprawdę. Michael Peterson w 2003 roku został skazany za zamordowanie swojej żony w 2001. Po 8 latach okazało się, że świadek wprowadził sąd w błąd. W 2017 roku Peterson złożył wniosek Alforda o zmniejszenie zarzutu. Dostał zgodę i został zwolniony po odsiedzenie czasu, który już spędził w więzieniu. Sprawa Petersona jest tematem serialu, który od kilku dni możecie oglądać na jednej z platform streamingowych. W głównych rolach wystąpili Colin Firth, który podobno zastąpił Harisona Forda, a także Toni Collette. „Schody" to amerykański miniserial, który stara się opowiedzieć o tamtych wydarzeniach, zaczynając już od pierwszego odcinka z grubej rury i zakrwawionych schodów. Doceniam formułę tego obrazu i potrzebę opowiadania właśnie takiej historii. Aktorstwo w tym serialu to naprawdę majstersztyk, ale nie chciałabym oglądać tego filmu jeszcze raz. Zwyczajnie zbyt wiele mnie to kosztowało, biorąc pod uwagę, że historia wydarzyła się naprawdę. Było mi zwyczajnie szkoda wszystkich uczestników tego makabrycznego zdarzenia, co nie zmienia faktu, że scenariusz serialu został tak napisany, że napięcie rośnie z każdym odcinkiem, próbując pomału podpowiedzieć nam, co mogło się zdarzyć – to akurat jest intrygujące. Kolorom tej opowieści przydaje fakt, że Peterson jest znanym pisarzem

kryminałów. Sprawa od początku była trudna i niejednoznaczna, ale biorąc pod uwagę to, co na miejscu tragedii zobaczyli policjanci, nie można mieć do nikogo pretensji, że nasunęły się wątpliwości. Każdemu by się nasunęły. W trakcie procesu na światło dzienne wychodzą wydarzenia i sprawy, które chciałby zachować tylko dla siebie. Pomijając poszlaki, film stawia pytanie, czy Peterson zabił? Obejrzyjcie film i sami wydajcie wyrok. Pod względem technicznym i filmowym to naprawdę zacne dzieło. Kwestia tylko tematu, czy macie na niego ochotę - tę decyzję pozostawiam Wam.

To był projekt, nad którym pracuję w taki czy inny sposób od 2008 roku. To była długa i kręta droga, ale warto czekać, aby móc znaleźć partnerów takich jak HBO Max, Annapurna, współshowrunnerka Maggie Cohn i niesamowity Colin Firth, aby udramatyzować tak złożoną historię z prawdziwego życia.

Antonio Camposa

Turysta

★★★★

HBOmax

Jesteś sam. Obok Ciebie nie ma nikogo, kto potwierdziłby Twoją tożsamość. Wyruszasz w podróż. Nawet my widzowie nie wiem, gdzie jedziesz, ani po co? Zdarza się wypadek i już nawet Ty nie wiesz, kim jesteś, kto Cię ściga i po co Ci karteczka z adresem i terminem. Tak właśnie zaczyna się serial „Turysta", a w głównej roli wystąpił Jamie Dornan. I tak się zastanawiam nad tym serialem. Z jednej strony intryguje, mierzi, drapie, wykręca z ciekawości. Klimatem trochę przypomina „Fargo", ale tylko trochę. I tak mi się wydaje, że „Turysta" to takie połączenie różnych gatunków filmowych i serialowych – całkiem sprawnie zrealizowane, a Jamie Dornan jest naprawdę dobrym aktorem – jak się okazuje. Klimat tego serialu jest ciekawy, intrygujący, thrillerowaty, a z drugiej strony jest też zabawnie, bo mamy zestaw przedziwnych i cudacznych bohaterów (do wyboru, do koloru). Klimat tworzy natura i miejsce, w którym z pustymi myślami kołacze się Jamie Dornan, próbując przypo-

mnieć sobie – kim jest i co ma do zrobienia. Natura odzwierciedla samotność głównego bohatera – jest z jednej strony przyjacielem, a z drugiej – niebezpiecznym znakiem zapytania i zagrożeniem. Ten serial to dzikość natury i dzikość głównego bohatera, który pewnie nieprzypadkowo znalazł się sam w drodze na jednej z australijskich autostrad. Całość to 6 odcinków, które naprawdę zasługują na uwagę, chociaż nie jest to nic odkrywczego i nic świeżego. „Turysta" to porządny serial, który – tak myślę – warto obejrzeć. Jeśli lubicie niewiadome, rosnące napięcie i nietypowych bohaterów, to „Turysta" może Wam się spodobać. Podkreślę też, że w serialu nie ma przemocy jak w „Fargo", jest za to nieznośne napięcie i obraz, którego fragmenty układamy z każdym kolejnym odcinkiem. Jeśli lubicie takie układanki, to ten film jest dla Was. Dodatkowo jeśli lubicie Jamie Dornana, to ten film na pewno jest dla Was. Zastanawiacie się pewnie, z jakich filmów bądź seriali w takim razie korzystali twórcy „Turysty"? Pisałam już o „Fargo", czyli oczywiście bracia Coen, ale można także zauważyć nawiązania do Quentina Tarantino i pośmiać się z absurdalnego humoru. Twórcy wykorzystali do cna warunki australijskiej przyrody, bo w „Turyście" są niesamowite kadry pustynnych pejzaży – naprawdę magiczne. Wybierzcie sobie, co chcecie z moim zachwytów i zdecydujcie, co Was skusi, by ten serial obejrzeć, pamiętajcie jednak, że to poprawny serial – tylko tyle, albo aż tyle. Mnie wystarczyło, bo Dornan i klimat wynagradzali wszystko.

eprasa.pl 2915b34ad7

Książki są jak okręty myśli żeglujące po oceanach czasu, troskliwie niosące swój drogocenny ładunek z pokolenia w pokolenie.
Francis Bacon

Ja robię swoje i ty robisz swoje. Nie jestem na tym świecie po to, aby spełniać twoje oczekiwania. A ty nie jesteś po to, by spełniać moje. Ty jesteś ty, a ja jestem ja.
Jeśli uda nam się spotkać – to cudownie. Jeśli nie – to trudno.
– Fitz Perls

W przyjaźni nie wystarczy napisać do siebie kilku wiadomości na fejsie. Przyjaźń to obowiązek i wysiłek, który polega na tym, że ja ruszam dupę i zmierzam do jakiegoś miejsca i ten drugi też rusza dupę do tego samego miejsca.
– Andrzej Saramonowicz

Od przyjaźni, emocji zaczynamy nasze życie. Kochamy i przyjaźnimy się z rodzicami, dziadkami. Na samym początku nie potrafimy odróżnić tych dwóch cudnych i przyjemnych emocji – przyjaźni i miłości. Dopiero w przedszkolu, a bardziej wyraźnie w szkole zauważamy różnicę w emocjach i postrzeganiu tych dwóch uczuć. W materii uczuć musimy być ostrożni i musimy nauczyć nasze dzieci radzić sobie z nimi. Bywają bowiem ludzie, którzy wysyłają negatywną energię. Bywają i tacy, którzy zabierają nam naszą energię. Lgnijmy do tych, którzy są spokojni i doceniają bycie, czucie i poznawanie. Najlepszy przyjaciel to taki, który jest uważny, cierpliwy, wysłucha, ale i podzieli się swoimi wrażeniami. Czy jesteś dobrym przyjacielem?

Daj odejść ludziom, którzy przychodzą tylko po to, by narzekać, opowiadać o problemach, smutnych historiach, strachu oraz osądzaniu innych. Jeżeli ktoś poszukuje naczynia na wyrzucenie swoich brudów, postaraj się, aby nie był to Twój umysł.
– Dalajlama

Jesteś prawdziwym przyjacielem, Pinku! Książka o relacjach z rówieśnikami dla dzieci i rodziców trochę też

Serię „Jesteś ważny Pinku" znam właśnie od części o ważności, w której uczyliśmy się z moim synem spoglądać na siebie nawzajem właśnie z uważnością i docenianiem naszych wartości. Dzieci, jak i rodzice, mają problem z poczuciem własnej wartości, chowamy się za wymyślonymi wadami i skrywamy za niedoskonałościami, które często tylko przez nas samych są zauważane. Seria „jesteś ważny" pomaga nam z tym walczyć. Pokażmy dzieciom, że są ważne, potrzebne i wartościowe!

**Pink ma aż troje przyjaciół. To: Bingo, Leo i Lulka. Spędzają razem czas, wspólnie się bawią, zapraszają się nawzajem na nocowanki. Dotąd się nie zastanawiali dlaczego, ale tak po prostu jest - są dla siebie ważni i okazują to sobie na wiele różnych sposobów.*

Bo przyjaciel to właśnie ktoś, kto jest dla Ciebie ważny. Przyjaciel to ktoś, kto się Tobą interesuje. To ktoś, kto wie, co lubisz, a czego nie i przy kim możesz być sobą. Kto opowiada Ci o sobie i uważnie słucha, gdy mówisz. To ktoś, kto się o Ciebie troszczy. I o kogo troszczysz się Ty.

Pomóż Pinkowi odkryć, czym jest przyjaźń, i pozwól mu zostać Twoim przyjacielem!

Seria „Jesteś ważny" adresowana jest do dzieci, ale głównie do rodziców, bo to poradniki do pracy z dzieckiem. Pięknie namalowane i pełne ćwiczeń do robienia niejako „poza książką". Książki wzmacniają poczucie własnej wartości i budują odporność psychiczną do walki ze światem. Uczymy się poprzez nie jak radzić sobie z trudnymi emocjami, jak się zaprzyjaźniać, jak funkcjonować w społeczeństwie. Co ciekawe, autorki książki Urszula Młodnicka i Agnieszka Waligóra znają się od podstawówki, lubią się i razem piszą książki, a także uwielbiają robić ze sobą zupełnie NIC.

Jedną z największych pociech tego życia jest przyjaźń, a jedną z największych pociech przyjaźni jest to, że masz kogoś, komu możesz zawierzyć swój sukces.
– Alessandro Manzoni

- Cześć, Pinku!
- Cześć!
Pink jest...
- Jestem stworem, niebieskim stworem. Mam nos z futerkiem i jedno ucho okrągłe, a drugie spiczaste. Lubię piec babeczki, robić niespodzianki i grać na ukulele. I jeszcze świetnie się skradam!
- Tak właśnie!
- O! I jeszcze mam wielu przyjaciół.
- Tak? A kogo?

Na samym początku książki Pinku wie o emocjach i przyjaźni tyle, co my, ewentualnie trochę więcej niż my, ale razem z nami próbuje sobie z nimi poradzić. Przeżywa, doświadcza niezwykłych przygód, które dla nas będą lekcją, jak nie należy lub należy robić. Nikt nie może nam powiedzieć, co możemy, a co nie możemy czuć, ale można się nauczyć reagować na emocje i kontrolować je. Właśnie o tym mniej więcej jest ta książka, o próbie nauki kontroli emocji i pozytywnego, najlepszego z możliwych zachowania.

Przyjaciel tworzy w nas nową przestrzeń, która prawdopodobnie nie zaistniałaby nigdy, gdybyśmy go nie spotkali. Tylko dzięki niemu rodzi się w nas nowy świat.
– Anaïs Nin

Wierzcie mi lub nie, ale bycie przyjacielem to jedno i nie jest wcale łatwe, a bycie najlepszym przyjacielem, to zupełnie inna sprawa. Warto na poziomie przedszkolaka i szkolniaka rozmawiać o tym z dziećmi i tłumaczyć – nieustannie – co jest dla nich lepsze i jak powinni sobie radzić z wachlarzem przeróżnych emocji. My dorośli mamy problem ze złością, rozczarowaniem, okazywaniem miłości, a co dopiero dzieci, która dopiero co poznały te pozytywne emocje, a zaczynają dostrzegać też te negatywne, takie jak złość, smutek i gniew. Jest im jeszcze trudniej niż nam dorosłym, dlatego czytajmy im sprawdzone lektury o emocjach i rozmawiajmy. Wiem, że się powtarzam, ale jeśli nie będziemy maluchom tłumaczyć, to nie zrozumieją i dorosną bez wiedzy i świadomości… okazywania emocji, radzenia sobie z nimi, nazywania ich, itp.

Życzliwe słowa przyjaciół mogą być krótkie i łatwe do wypowiedzenia, ale ich działanie jest naprawdę wielkie.
– Matka Teresa z Kalkuty

Mama, która czyta, bo kocha

Tytuł: Jesteś prawdziwym przyjacielem, Pinku! Książka o relacjach z rówieśnikami dla dzieci i rodziców trochę też
Autorki: Urszula Młodnicka, Agnieszka Waligóra
Wydawnictwo: Sensus

Źródła:
*opis od wydawcy
Foto: pixabay.com.pl lub wydawca

eprasa.pl 2915b34ad7

WYCIĄG Z OGŁOSZENIA
O PRZETARGU USTNYM NIEOGRANICZONYM

Burmistrz Miasta i Gminy Gryfino informuje,

że w dniu **14 czerwca 2022 r., o godz. 9^{00}**,w sali nr 34 Urzędu Miasta i Gminy w Gryfinie przy ul. 1 Maja 16, przeprowadzony zostanie **pierwszy** przetarg ustny nieograniczony, na sprzedaż nieruchomości gruntowej, położonej w obrębie ewidencyjnym **nr 4 m. Gryfino**:

- działka nr **862** o pow. 0,0407 ha (KW SZ1Y/00048186/1).

Cena wywoławcza netto 50.000,00 zł. Wadium – 5.000,00 zł;

Do uzyskanej w przetargu ceny nieruchomości zostanie doliczony podatek VAT w wysokości 23%.

Pełna treść ogłoszenia o przetargu wywieszona została na tablicy ogłoszeń Urzędu Miasta i Gminy w Gryfinie oraz zamieszczona na stronie internetowej Biuletynu Informacji Publicznej (www.bip.gryfino.pl).

Szczegółowe informacje dotyczące nieruchomości będących przedmiotem przetargu uzyskać można w Wydziale Działalności Gospodarczej, Rolnictwa i Gospodarki Nieruchomościami Urzędu Miasta i Gminy w Gryfinie, ul. Parkowa nr 3 (II piętro, pokój nr 203) lub telefonicznie pod numerem 91 416 20 11 wew. 413.

WYCIĄG Z OGŁOSZENIA
O PRZETARGU USTNYM NIEOGRANICZONYM

Burmistrz Miasta i Gminy Gryfino informuje,

że w dniu **14 czerwca 2022 r., o godz. 9^{30}**,w sali nr 34 Urzędu Miasta i Gminy w Gryfinie przy ul. 1 Maja 16, przeprowadzony zostanie **pierwszy** przetarg ustny nieograniczony, na sprzedaż nieruchomości gruntowej, położonej w obrębie ewidencyjnym **Steklno**:

- działka nr **83/56** o pow. 0,0199 ha (KW SZ1Y/ 00049815/7). Cena wywoławcza netto 18.000,00 zł.

Wadium – 1.800,00 zł;

Do uzyskanej w przetargu ceny nieruchomości zostanie doliczony podatek VAT w wysokości 23%.

Pełna treść ogłoszenia o przetargu wywieszona została na tablicy ogłoszeń Urzędu Miasta i Gminy w Gryfinie oraz zamieszczona na stronie internetowej Biuletynu Informacji Publicznej (www.bip.gryfino.pl).

Szczegółowe informacje dotyczące nieruchomości będących przedmiotem przetargu uzyskać można w Wydziale Działalności Gospodarczej, Rolnictwa i Gospodarki Nieruchomościami Urzędu Miasta i Gminy w Gryfinie, ul. Parkowa nr 3 (II piętro, pokój nr 203) lub telefonicznie pod numerem 91 416 20 11 wew. 413.

Babińska z szansą na pierwszą szóstkę!

Liwia startuje w mistrzostwach Polski

W Augustowie rozgrywane są finały Indywidualnych Mistrzostw Polski juniorów w szachach klasycznych. W imprezie startuje Liwia Babińska z UKS Biały Pion Gryfino.

Liwia Babińska z powodzeniem rywalizuje w szachowych mistrzostwach Polski rozgrywanych w Augustowie. Foto: www.białypion

Nasza szachistka rywalizuje w grupie juniorek do lat 14.

Do momentu gdy zamykaliśmy to wydanie naszej gazety Liwia rozegrała sześć partii, z których wygrała dwie i zremisowała trzy. Z dorobkiem 3,5 punktu zajmowała 16 lokatę na 52 startujące zawodniczki.

W ostatniej rundzie Liwia grając czarnymi zmierzy się z mającą w dorobku także 3,5 punktu Mają Ziobrowską ze Stilonu Gorzów. W przypadku zwycięstwa Liwia może awansować nawet do pierwszej szóstki imprezy. Trzymamy kciuki! *DJ*

MALOWANIE, TAPETOWANIE
mieszkań i biur
Solidnie, na czas • Dbam o czystość
731 556 321

OGŁOSZENIE

BURMISTRZ MIASTA I GMINY GRYFINO informuje, że na tablicy ogłoszeń w Urzędzie Miasta i Gminy w Gryfinie oraz na stronie internetowej Biuletynu Informacji Publicznej (www.bip.gryfino.pl) podano do publicznej wiadomości na okres 21 dni, **wykaz Nr 17/2022 obejmujący nieruchomość lokalową stanowiącą własność Gminy Gryfino, przeznaczoną do najmu na czas oznaczony do 3 lat, w drodze bezprzetargowej, na rzecz dotychczasowego Najemcy.** Szczegółowych informacji na temat nieruchomości objętej wykazem udziela się w Wydziale Działalności Gospodarczej, Rolnictwa i Gospodarki Nieruchomościami, znajdującym się w budynku Banku Pekao S.A., przy ul. Parkowej 3 w Gryfinie lub telefonicznie pod numerem 91 416 20 11, wew. 414.

Burmistrz Miasta i Gminy Gryfino informuje

że na tablicy ogłoszeń Urzędu Miasta i Gminy w Gryfinie oraz na stronie internetowej Biuletynu Informacji Publicznej (www.bip.gryfino.pl), podano do publicznej wiadomości na okres 21 dni, **wykaz nr 18/2022, obejmujący nieruchomości gruntowe oznaczone numerami działek 1430/20, 1430/21 położone w obrębie ewidencyjnym nr 4 miasta Gryfino, stanowiące własność Gminy Gryfino, przeznaczone do sprzedaży w drodze bezprzetargowej na poprawienie warunków zagospodarowania nieruchomości przyległej oznaczonej numerem działki 492.** Szczegółowych informacji na temat nieruchomości objętej wykazem udziela się w Wydziale Działalności Gospodarczej, Rolnictwa i Gospodarki Nieruchomościami znajdującym się w budynku Banku Pekao S.A., przy ul. Parkowej nr 3 w Gryfinie (II piętro, pokój nr 203) lub telefonicznie pod numerem 91 416 20 11 wew. 413.

KUPIĘ przyczepę
leśną samozaładowczą
(Palms farma lub inne),
ładowarkę teleskopową
oraz **rozsiewacz wapna RCW.**
Może być do remontu.
Tel. 782 655 123
669 653 515

Działka-lokata,
31 ar, uzbrojona,
DK-31, PKP,
mango0935@gmail.com

KUPIĘ KAŻDE AUTO za gotówkę
665 708 544

Steklno, sprzedam działkę rolną
o powierzchni 5801 m2 wraz z udziałem w drugiej działce zapewniającej dostęp do drogi publicznej. Idealne miejsce na odpoczynek, z dala od zgiełku, do jeziora kilkaset metrów.
Piękne zachody słońca gratis.
Cena 19 zł/m^2.
Zapraszam do oglądania.
Tel. 531 446 193

USŁUGI REMONTOWO-BUDOWLANE
wykończenia wnętrz, szpachlowanie, malowanie, ścianki działowe z płyty GK, sufity podwieszane, terakota, ceramika oraz panele podłogowe
576 314 405

Zatrudnię kierowców C+E
systemy pracy: 3x1, 2x1 oraz system weekendowy
(wyjazd ze Szczecina do Niemiec)
Tel. 609 493 989

TRANSPORT wywrotką
do 3 ton oraz betonomieszarka 9m^3.
Beton, piaski, kruszywa, czarnoziem, nawozy w tym obornik.
Tel: 575 830 815

Upadłość konsumencka
Masz długi, których nie możesz spłacić, nie prowadzisz działalności, nie masz majątku.
Pomogę zgłosić upadłość.
Konsultacje darmowe
Tel. 669 681 080,
www.szczecin-syndyk.pl
restrukturyzacjakonsumenta@gmail.com

Pokój do wynajęcia osobie *na emeryturze, rencie.*
Aktualne.
Kontakt: 691 057 180

KUPIĘ ciągnik
URSUS ZETOR MTZ
lub inne,
może być do remontu.
Tel. 782 655 123
669 653 515

eprasa.pl 2915b34ad7

Rekordy życiowe sypały się jak z rogu obfitości

Wysoka forma lekkoatletów Hermesa

W Białogardzie odbył się „Mityng Otwarcia Sezonu". W imprezie z powodzeniem startowali lekkoatleci Hermesa Gryfino.

Świetną formę na początku sezonu prezentuje Alan Cieszko (U18), który przebiegł 600 m w czasie 1:24,49 s poprawiając rekord życiowy o blisko 2 sekundy. Jak zaznacza trener Jacek Stefański to piąty rezultat w kategorii open w historii Gryfina i drugi wynik wśród zawodników do lat 17.

W konkursie pchnięcia kulą bardzo dobrze spisała się Martyna Mlak (U18). Nasza lekkoatletka przygotowuje się do startu w wieloboju. W Białogardzie pchnęła kulę ważącą 3 kilogramy na odległość 10.70 m tym samym pobijając rekord życiowy o 1.74 m. Taka odległość przekłada się na sporą liczbę wielobojowych punktów co dobrze rokuje podczas przyszłych startów Martyny w 7-boju.

Z kolei Lena Wójs (U18) w biegu na 200 m ustanawia rekord życiowy wynikiem 27.09 s.

W kategorii U16 ogromną niespodziankę sprawiła w skoku wzwyż 14-letnia Michalina Olechnowska pokonując poprzeczkę na wysokości 1.45 m (IV klasa sportowa). Skoczkini Hermesa poprawiła tym samym swój rekord życiowy aż o 20 centymetrów!

Michalina Olechnowska poprawiła w Białogardzie rekord życiowy w skoku wzwyż o 20 centymetrów! Foto: Jacek Stefański.

Po raz kolejny „życiówkę" na 100 m poprawia Hania Wieczorek (13.72 s) dokładając rekord na 200 m (28.66 s). Obiecujący start po raz pierwszy na dystansie 600 m zaliczyła Kasia Szuster uzyskując czas 1:46.84 s, choć jak zauważa trener Stefański, na pewno stać ją na szybsze bieganie.

Do domu z nowym rekordem w biegu na 100 m wróci także Julia Chmielewska, który od tej chwili wynosi 14.62 s.

Rekordy życiowe poprawiali także najmłodsi w kategorii U14. Jagoda Chatłas przebiegła 300 m w czasie 47.90 s. Adrianna Urbańska poprawia życiówkę w skoku w dal wynikiem 4.17 m, a Dominik Mróz w biegu na 100 m rezultatem 13.65 s. Gratulujemy osiągniętych wyników! *DJ*

Martyna Mlak pchnęła kulą na odległość 10.70 m co jest świetnym prognostykiem przed jej startami w siedmioboju Foto: Jacek Stefański.

Piłka ręczna. I liga

Ta ostatnia sobota...

Piłkarze ręczni PGE KPR w sobotę rozegrali ostatni w tym sezonie mecz na własnym parkiecie. Spotkanie z SMS ZPRP II Kwidzyn zakończyło się pewnym i zdecydowanym zwycięstwem naszej drużyny 29:23 (13:9).

Dawno już szczypiorniści PGE KPR nie mieli okazji do tak radosnego fetowania zwycięstwa. Foto: PGE KPR Gryfino.

Wygrana przyszła w odpowiednim momencie. PGE KPR przed swoją publicznością przerwał fatalną serię sześciu kolejnych porażek z rzędu i w dobrym stylu pożegnał się z kibicami.

Pozytywnym akcentem sobotniego spotkania był także powrót do gry po długiej kontuzji Rafała Lasko. Nasz zawodnik spędził na parkiecie tylko minutę, ale nawet w tak krótkim czasie zdołał zdobyć bramkę.

A przed naszą drużyną ostatnia w sezonie meczowa sobota. PGE KPR zmierzy się w niej na wyjeździe z pierwszą drużyną SMS Kwidzyn. O kolejne zwycięstwo nie będzie łatwo. W pierwszym meczu pomiędzy tymi drużynami jedną bramką górą byli rywale. Liczymy jednak na udany rewanż, który przy korzystnych wynikach innych spotkań pozwoliłby KPR ukończyć debiutanckie rozgrywki w I lidze na piątym miejscu.

DJ

PGE KPR Gryfino - SMS ZPRP II Kwidzyn 29:23 (13:9)

PGE: Dobko, Kłodziński, Jeziorny - Grzegorek 10, Jezierski Maciej 5, Jurkiewicz 4, Kostrzewa 3, Prokopczyk 2, Gackowski 2, Statkiewicz 1, Skrzypkowiak 1, Lasko 1, Jezierski Marek, Dziapa, Karnacewicz, Klemens.

Klasa okręgowa. Grupa II

Łabędź się nie poddaje

Piłkarze Łabędzia ambitnie walczą o zachowanie ligowego bytu.

Beniaminek klasy okręgowej po sobotnim remisie z Unią Dolice ma punkt przewagi nad strefą spadkową. Tylko matematyczne szanse na utrzymanie mają Energetyk Gryfino i Czarni Lubanowo. Topowy do niedawna gryfiński klub w przyszłym sezonie będzie rywalizował między innymi z takimi ekipami jak Unia Swochowo, Sęp Brzesko czy Piast Kolin.

W sobotę grają: Unia Dolice – Stal Lipiany (g.13.30), Sokół Pyrzyce – Energetyk Gryfino (g.16), Iskierka Szczecin – Iskra Bania (g.17), Łabędź Widuchowa – Odra Chojna (g. 17), Morzycko Moryń – Czarni Lubanowo (g. 18)

Wyniki 24 kolejki: Łabędź Widuchowa - Unia Dolice 2:2, Mierzynianka Mierzyn - Iskierka Szczecin 2:5, Stal Lipiany - Osadnik Myślibórz 0:7, Iskra Banie - Arkonia Szczecin 1:3, Ehrle Dobra - Sokół Pyrzyce 0:0, Energetyk Gryfino - Morzycko Moryń 1:4, Odra Chojna - Pogoń Barlinek 4:1, Czarni Lubanowo - Stal Szczecin 1:5.

Tabela

1. Iskierka Szczecin	24	67	97-20
2. Osadnik Myślibórz	24	54	69-22
3. Odra Chojna	24	51	51-33
4. Arkonia Szczecin	24	47	61-32
5. Morzycko Moryń	24	44	60-34
6. Iskra Banie	24	37	45-51
7. Stal Szczecin	24	34	47-44
8. Pogoń Barlinek	24	34	39-45
9. Stal Lipiany	24	33	59-64
10. Ehrle Dobra	24	31	51-51
11. Unia Dolice	24	26	27-42
12. Mierzynianka Mierzyn	24	25	39-57
13. Łabędź Widuchowa	24	23	40-52
14. Sokół Pyrzyce	24	22	24-43
15. Energetyk Gryfino	**24**	**11**	**35-79**
16. Czarni Lubanowo	24	10	23-98

Modernizacja szatni „Łabędzia"

Budynek klubu sportowego Łabędź Widuchowa został gruntownie wyremontowany.

Wykonano elewację (ocieplenie wraz z tynkiem), rynny, opierzenie i poprawę powierzchni dachu), wymianę elektryki w całym obiekcie, wymianę drzwi wewnętrznych. We własnym zakresie klub zrobił polbruk przed budynkiem.

Zadanie sfinansowane zostało w ramach programu „Poprawa i modernizacja infrastruktury sportowej" Urzędu Marszałkowskiego i wyniosło 39 800 zł, z czego dofinansowanie 19 000 zł.

Dost.

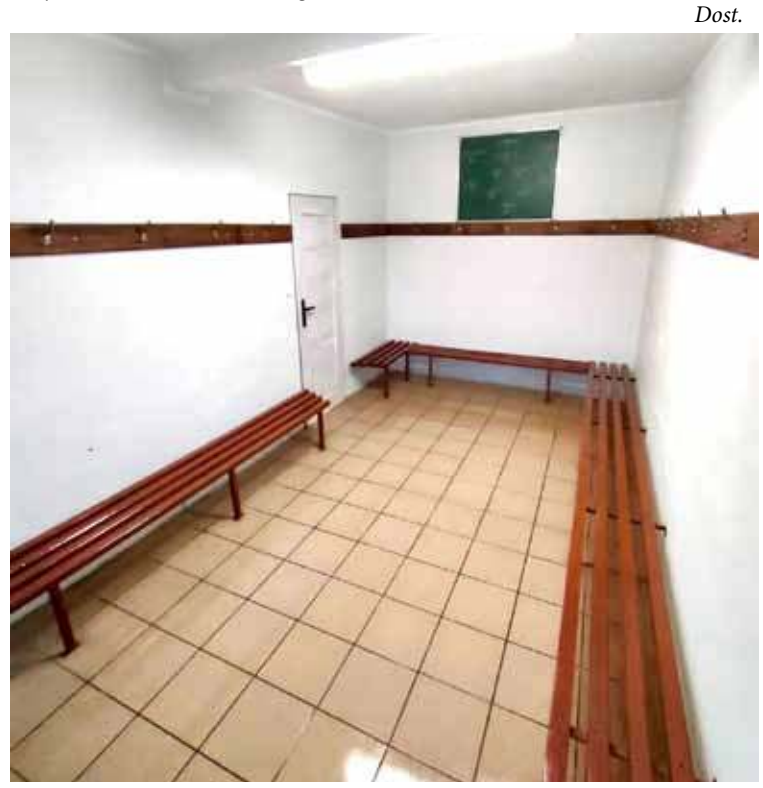

eprasa.pl 2915b34ad7

OGŁOSZENIA DROBNE

91 40 45 014 kontakt.7dnigryfina@gmail.com 91 40 41 014

Cena 1 zł za słowo - NIERUCHOMOŚCI • 70 gr za słowo - pozostałe działy

MIESZKANIA - WYNAJEM

- Wynajmę kawalerkę pow. 31 m2. Tel. 531 847 341
- Wynajmę pokój osobie na emeryturze, rencie w Gryfinie (centrum, blok, 1 piętro). Aktualne. Tel. 516 896 332
- Chojna – wynajmę pokój uczciwej osobie. Tel. 660 974 992
- Wynajmę kawalerkę z poddaszem (2 pokoje) w Gryfinie. Tel. 609 184 939
- Posiadam do wynajęcia mieszkanie 2 pokojowe w Centrum Gryfina z pełnym wyposażeniem. Tel. 504 053 590
- Posiadam do wynajęcia mieszkanie 2 pokojowe przy ul. Łużyckiej. Tel. 511 299 055
- Posiadam do wynajęcia pokój z dostępem do kuchni i łazienki, Górny Taras. Tel. 881 767 726, +49 152 138 97 184
- Posiadam do wynajęcia kawalerkę w centrum Gryfina, umeblowana i wyposażona. Tel. 662 466 917
- Posiadam do wynajęcia pokój na domkach z dostępem do kuchni i mediów. Tel. 783 415 222
- Pani wynajmie pokój dla 1 lub 2 pań, domek jednorodzinny przy ul. Łużyckiej. Tel. 511 299 055
- Posiadam do wynajęcia umeblowaną kawalerkę. Tel. 604 669 366
- Posiadam mieszkanie 38 m2 do wynajęcia. Stare Miasto. Tel. 501 384 249 po godz. 16.
- Pokój do wynajęcia od lipca. Preferowane osoby uczące się, osoby starsze. Kontakt w godz. 12-18. Tel. 91 823 62 55; 514 789 874
- Posiadam do wynajęcia pokój 1 osobowy z prywatą łazienką 700,00 za miesiąc od 15.04. Posiadam do wynajęcia pokój 3 osobowy od.11.04. CZEPINO UL. GRYFIŃSKA 52. Tel. 607 215 935
- Posiadam pokój do wynajęcia na os. Południe. Tel. 693 929 315
- Do wynajęcia pokój jednoosobowy w Gryfinie. Tel. 881 772 488
- Wynajmę pokój Pani. Tel. 512 622 407
- Posiadam do wynajęcia pokój dwuosobowy i trzyosobowy w Gryfinie. Tel. 790 453 674
- Posiadam do wynajęcia umeblowane mieszkanie typu kawalerka na Górnym tarasie. Tel. 693 99 17 14
- Wynajmę mieszkanie 2 pokojowe na os. Południe o pow. 54 m2 III piętro. Cena 1200 + gaz i prąd, kaucja zwrotna. Tel. 570 190 050

MIESZKANIA - POSZUKUJĘ

- **Szukam mieszkania 2 pokojowego na Górnym Tarasie. Tel. 663 152 380**
- Poszukuję do wynajęcia mieszkania w Bani Swobnica lub okolice dla rodziny z 2 dzieci. Proszę o każde info +48 724 711 085 na już
- Szukam mieszkania 3 pokojowego w Gryfinie na Górnym tarasie. Tel. 510 140 942
- Szukam mieszkania 2 pokojowego, ok. 49 m2, z dużym balkonem, na parterze ew. I piętro, Górny taras. Tel. 691 541 799
- Samotna matka z córką poszukuje niedrogiej kawalerki do wynajęcia w centrum Gryfina. Tel. 571 381 666
- Szukam do wynajęcia pokoju za opiekę lub pomoc, ew. niewielką odpłatność, może być na działkach. Tel. 693 102 198

MIESZKANIA – ZAMIANA

- **Zamienię dom o pow. 160 m2 na mieszkanie 3 pokojowe do 2 piętra z dopłatą. Dom w formie jednej części niekonwencjonalnego bliźniaka znajduje się w atrakcyjnej części Gryfina na Górnym Tarasie. Warunki do uzgodnienia. Telefon kontaktowy 508 967 989**
- **Zamienię mieszkanie w bloku 54 m2 (3 pokoje), I piętro, po remoncie na domek wolnostojący (najlepiej na wsi). Tel. 512 464 449**
- **Zamienię mieszkanie własnościowe w centrum Chojny, c.o. etażowe, 3 pokoje, ok. 60 m2 na mieszkanie z centralnym. Tel. 660 974 992**
- Zamienię kawalerkę Górny Taras, I piętro, 31 m2 na 2 pokoje w Gryfinie. Tel. 511 133 764
- Zamienię mieszkanie w Gryfinie M3 i M4 na mieszkanie w centrum Szczecina z dopłatą na M3 i M4. Tel. 783 415 222
- Zamienię działkę budowlana przy ul. Jana Pawła II na mieszkanie M3 lub M4 w Gryfinie, może być zadłużone. Tel. 7813 415 222
- Zamienię 2-pokojowe własnościowe mieszkanie (parter,41m2 GT) na mieszkanie 3 lub 4 pokojowe do 3 piętra. Tel. 782 405 078
- Zamienię dom na ul. Reymonta 14 na 2 mieszkania M3 lub 1 M3 i 1 M4 na parterze. Tel. 783 415 222
- Zamienię kawalerkę 31 m2, I piętro na mieszkanie 2 pokojowe I lub II piętro. Tel. 531 847 341
- Luksusową kawalerkę 38 m2 w Mieszkowicach (nowy budynek, usługi medyczne - w tym rehabilitacja i pogotowie) - zamienię na większe. Tel. 601 707 573
- Zamienię mieszkanie własnościowe na takie w zasobach spółdzielni Regalica. 2 pokojowe, 42 m2, na III piętrze z balkonem na podobne - na parterze lub I piętrze. Możliwa dopłata. Tel. 698 644 662

MIESZKANIA – SPRZEDAŻ

- Sprzedam mieszkanie 3 pokojowe przy ul. Asnyka, pow. 52,97 m2, III p. Tel. 691 209 590
- Sprzedam mieszkanie, I piętro 74 m25 (3 pokoje + duża kuchnia) Górny taras, z możliwością zakupu garażu 18 m2. Tel. 501 616 372
- Sprzedam rozpoczęty domek, działka 870 m2, uzbrojona, okolice Widuchowej. Cena 55 tys. zł. Tel. 0048 575 364 920, 1521 47 82 541, 578 027 642
- Sprzedam mieszkanie w centrum Gryfina. Tel. 697 349 090
- Sprzedam mieszkanie dwupokojowe w Gryfinie (Górny Taras) o pow. 46,40 m2. Tel. 726 169 536
- Sprzedam budynek mieszkalny wolnostojący 25 ar, Żabowo. Tel. 695 359 355
- Sprzedam partycypację kawalerka 33 m2, ul. Mazowiecka. Tel. 663 44 23 13
- Sprzedam domki holenderskie. Tel. 0048 604 302 001
- Sprzedam mieszkanie 2 pokojowe na parterze o pow. 57,3 m2, umeblowane, kuchnia w zabudowie, gotowe do zamieszkania, bezczynszowe, w miejscowości Baniewice. Do mieszkania przynależna jest piwnica 15 m2 oraz garaż. Tel. 784 539 407, 602 507 039
- Sprzedam dom dwurodzinny w Pniewie. Tel. 519 323 107
- Sprzedam dom z budynkiem gospodarczym na ul. Reymonta 14 lub zamienię na 2 mieszkania M3 w Gryfinie. Tel. 91 415 22 22 lub 781 415 222
- Sprzedam pół domu lub wynajmę. Cena do uzgodnienia. Tel. 697 631 896
- Sprzedam pół domu (do remontu, ale można mieszkać) o pow. ok. 100 m2, 4 pokoje, kuchnia, łazienka, 2 piwnice i poddasze oraz zabudowania gospodarcze na działce o pow. 3650 m2 w Wierzchlasie. Tel. 664 094 054
- Sprzedam w Mieszkowicach dom mieszkalny 180 m.kw. nowa dachówka, ogrzewanie gazowe solar na ciepłą wodę, garaż do otynkowania, wiata, grill z garażem dwustanowiskowy i działki o różnych wielkościach. lub zamienię na mieszkanie dwupokojowe nad morzem lub w Szczecinie. Tel. 91 41 45 238 , 603 795 459, 609 536 459

MIESZKANIA - KUPNO

- **Odkupię partycypację na mieszkanie TBS na parterze. Tel. 515 131 478, 502 061 485**
- Mieszkanie 2 pokojowe kupię. Marek. Tel. 883 020 620
- Odkupię partycypację kawalerki w TBS. Tel. 667 354 951
- Kupię lokal nieruchomość w okolicach Gryfina, może być do remontu. Tel. 730 154 579
- Kupię łąki i nieużytki koło Gryfina. Tel. 783 415 222
- Kupię dom na wsi w okolicach Gryfina. Tel. 783 415 222
- Kupię gospodarstwo na wsi w okolicach Gryfina. Tel. 783 415 222
- Kupię mieszkanie 3 lub 4 pokojowe w Gryfinie do 3 piętra. Tel. 782 405 078
- Kupię partycypację TBS GRYFINO. Tel. 693 822 550
- Kupię małe mieszkanie w Gryfinie na parterze. Tel. 603 421 366
- Kupię dom jednorodzinny lub bliźniak, może być do remontu w Gryfinie. Tel. 669 862 596
- Kupię kawalerkę w Gryfinie, najchętniej z balkonem. Tel. 607 834 614
- Kupię kawalerkę lub mieszkanie 2-pokojowe w Gryfinie. Tel. 790 209 609
- Poszukuję do kupna domu jednorodzinnego, bliźniaka lub parteru/piętra domu w miejscowości Gryfino. Może być do odświeżenia, do 280 tys. Numer kontaktowy: 693 775 502
- Kupię mieszkanie w Gryfinie 2 lub 3 pokoje do 2 piętra, najlepiej do generalnego remontu. Bez pośredników. Tel. 501 549 719
- Kupię kawalerkę lub 2 pokojowe mieszkanie w Gryfinie (lub w okolicy). Rozważę każdą propozycję. Tel. 781 508 681

NIERUCHOMOŚCI – SPRZEDAŻ

- Sprzedam działkę wraz z kawałkiem lasu w Starych Łysogórkach, nad strumykiem. 20 arów. Cena do uzgodnienia. Tel. 667500241; 535021049
- Sprzedam działkę rekreacyjną nr 48 rejon V. Kontakt - ul. Pomorska 23
- Sprzedam lub wydzierżawię nieruchomość ponad 5000m2, zabudowaną w Pniewie - okolice Dolnej Odry. Pomieszczenia na kwatery pracownicze, parking dla aut ciężarowych. Tel. 609 614 997
- WYDZIERŻAWIĘ duże powierzchnie magazynowe z przeznaczeniem - pod hurtownię, bazy transportowe, składy opału lub materiałów budowlanych. Duży utwardzony plac manewrowy, wszystkie media, całość ogrodzona, dobry dojazd. Tel. 609 461 954
- Działki budowlane o pow. 1200 m2 z warunkami zabudowy, obręb N. Czarnowo. Media przy drodze asfaltowej. Tel. 609 461 954
- Działka - pełne uzbrojenie, 31 ar, Czepino, 300 m od dk-31, PKP, PKS. Tel. 504 454 572
- Działka rolna o pow. 70 arów do wydzierżawienia lub kupna na os. Mieszkowice. Tel. 693 811 383
- PNIEWO - działkę budowlaną w pełni uzbrojoną, w centrum Pniewa; 99 zł/m2 - SPRZEDAM. Tel.: 502 816 108.
- Sprzedam działkę warzywną nr 48 rejon V. Tel. 608 486 307
- Sprzedam 1/2 nieruchomości zabudowanej położonej w Cedyni. Cena 145 000 zł. Tel. 503 162 438
- Sprzedam ziemię pod zabudowę deweloperską. Tel. 697 587 435
- 1/ Sprzedam nad morzem - 2 km. od Rewala, w Ninikowie - działki budowlane, po 30 arów - uzbrojone prąd, woda , z warunkami zabudowy , tereny ekologiczne. .Droga asfaltowa - 200 m. Ładnie położone. Cena zal. od położenia od 30zł.do 35 zł/m2. 2/ .Sprzedam w Mieszkowicach działki budowlane -woda- o różnych wielkościach od 11 do 20 arów. .Ładnie usytuowane. Cena 30 zł. m2. Kontakt: 91 414 52 38 , 603 795 459, 609 536 459, e-mail: waw2006@op.pl oraz zdj. na www.schiwa.gadno.eu
- Sprzedam działkę rekreacyjno-warzywną przy ul .Wojska Polskiego, Rej. 3 działka nr 33. Tel. 608 124 463
- Krajnik k/Gryfina. Sprzedam tanio działkę 0,36 hektara z budynkiem gospodarczym 60 m2 przy lesie oraz 1 hektar ziemi rolnej. Tel. 731 758 138, 57 44 08 965
- Sprzedam działkę budowlaną w Czepinie 19 arów. Tel. 519 323 101
- Sprzedam w Gryfinie ul. Letnia działkę budowlaną o pow. 1116 m2. Tel. 668 262 919
- Sprzedam działki budowlane w Steklnie nad jeziorem. 7-13 arów. Tel. 503 418 790
- Sprzedam działkę w Moryniu. Tel. 601 639 800
- Sprzedam nieruchomość o pow. 106 m2 w Gardnie. Tel. 508 163 770
- Sprzedam działki budowlane z warunkami zabudowy w okolicy Krzypnicy. Tel. 507 158 583
- Sprzedam działki budowlane obręb Czepino, prąd, woda, od 12 do 17 arów. Cicha, spokojna okolica. Tel. 732 855 373
- Sprzedam działkę usługowo-handlową, 40 arów. Tel. 732 855 373
- Kupię uzbrojoną działkę budowlaną z bezpośrednim lub bliskim dostępem do ul. Jana Pawła II w Gryfinie. Tel. 502 816 108
- Sprzedam działkę budowlana w okolicach Armii Krajowej. Powierzchnia 1180 m2. Cena 90zł/m2. Tel. 662 227 227
- Sprzedam działki budowlane o pow. 15 arów przy ul. Wojska Polskiego w Gryfinie. Tel. 602 15 11 46
- Sprzedam działki budowlane w Wełtyniu. Tel. 733 599 105
- Sprzedam łąki w Piasecznie, 0,7 h, czarnoziem, torf. Tel. 557 089 188
- Sprzedam nieuzbrojoną działkę w Daleszewie o pow. 0,82 ha. Tel. 601 859 652
- Zamienię działkę budowlaną przy ul. Jana Pawła II (przy samym asfalcie) na mieszkanie M3 lub M4 w Gryfinie, może być zadłużone. Tel. 91 415 22 22
- Sprzedam działkę koło Jana Pawła II lub zamienię na mieszkanie w Gryfinie. Tel. 91 415 22 22
- Sprzedam lub zamienię dwie działki 1200 arów i 1400 arów przy ul. Jana Pawła II, możliwość rzemieślniczej działalności nieuciążliwej. Uzbrojenie pełne, tuż przy asfalcie. Tel. 91 415 22 22

GARAŻE - SPRZEDAŻ

- Sprzedam garaż blaszany za 200 zł. ul. Krasińskiego. Tel. 91 416 17 15
- Sprzedam garaż murowany przy ul. Mieszka I. Pow. 15 m2, podłączony prąd, doskonały wjazd. Cena 42 tys. zł. Tel. 605 607 331
- Sprzedam garaż blaszany o pow. 18 m2 (6m x3m) . Garaż ocieplony od wewnątrz styropianem. Cena 1350 zł. Tel. 604 439 139
- Sprzedam garaż murowany o pow. 18 m2 z instalacją elektryczną. Garaż na os. Południe (nr 21) od strony bloków. Posiada bramę uchylną. Cena 35 tys. zł. Tel. 790 415 886
- Sprzedam garaż na os. Południe. Tel. 603 971 396

GARAŻE – WYNAJEM

- Posiadam do wynajęcia garaż blaszany na Górnym Tarasie. Tel. 693 99 17 41
- Garaże do wynajęcia, murowano-blaszane przy ul. Flisacza. Możliwość ogrzewania. Tel. 539 945 772

GARAŻE – KUPNO

- Kupię garaż murowany. Tel. 501 837 655
- Kupię używany garaż blaszany. Tel. 663 578 475
- Kupię garaż blaszany w dobrym stanie do rozbiórki. Tel. 600 662 053
- Kupię garaż murowany na Górnym tarasie w Gryfinie. tel. 790 209 609
- Kupię garaż blaszany z miejscem garażowym. Tel. 691 057 180

MOTORYZACJA – SPRZEDAŻ

- SKODA Octavia kombi, czarna, 1.4 tsi, 02.2010 r. - SPRZEDAM. Tel.: 502 816 108.
- Sprzedam Scoda 1.2, stan b. db. Rocznik 2004. Tel. 781 747 903
- Sprzedam samochód Seicento, rok prod. 2003. Cena do uzgodnienia. Tel. 506 76 10 70
- Sprzedam ciągnik siodłowy marki IVECO STRALIS, rok prod. 2004, z hydrauliką. Cena do uzgodnienia. Tel. 600 164 238
- Sprzedam VW Passat B6, rocz. 2011, diesel, automat. Cena 21900 zł do uzgodnienia. Tel. 509 415 439
- Sprzedam skodę fabie 1.2 benzyna z 2010 r., kolor czerwony. Kontakt 502 816 108
- **Sprzedam przyczepkę samochodową 2019 rok, dł. 3 m, szer. 1,5 m. Cena 4500 zł. Tel. 661 521 678**
- Sprzedam samochód Lupo poj. 1000 l, kolor czarny, przebieg 134 tys. km, przegląd i ubezpieczenie do grudnia 2020 r. Wiadomość Gryfino nr tel. 602 577 756
- Sprzedam RENAULT CLIO II. Rok prod. 2001; przebieg – 139 000 km; poj. 1,2; 3 drzwiowy; Cena – 3 tys. zł do negocjacji; Stan – gotowy do użytkowania. Tel. 661 277 507
- Skoda octavia 1.4 kombi, czarny, 02.2010 r. - SPRZEDAM. Tel. 502 816 108
- Sprzedam samochód ciężarowy IVECO ML75E15, 2002 r. prod., z windą załadunkową, 2,8 t, do rejestracji, cena 10 tys. zł. Tel. 91 414 52 38, 603 795 459, 609 536 459
- Sprzedam Audi A-Line 98R, 2,6 l Quatro. Cena 7500 zł. Tel. 723 885 663
- Sprzedam tanio Mercedesa, rok prod. 1998, poj. 2,9. Tel. 502 263 521
- Sprzedam 4 letnie opony ze stalowymi felgami, rozmiar 205/55 R16 w bardzo dobrym stanie po przebiegu 16.000 km. Cena 150 zł za sztukę. Tel. 500 711 469
- Sprzedam garażowany Renault Kangoo 1,5, rok prod. 2005. Tel. 603 421 366
- Hyundai Santa Fe, rok prod. 2004, poj. silnika 20 cm3, diesel , automat, 4x4, kolor czarny. Cena do uzgodnienia. Tel. 502 026 703

MOTORYZACJA – KUPNO

- Kupię stary motorower, motocykl. Tel. 790 716 816
- Kupię BMW E30. Tel. 570 652 746
- Kupię skuter lub motorower w dobrym stanie, na chodzie. Tel. 781 747 903
- Kupię zużyte silniki samochodowe i elektryczne. Tel. 547 856 274
- Kupię Fiata 125. Tel. 91 415 22 22
- Kupię każde auto. Tel. 579 052 471

PRACA

- Zwrot podatku z pracy, rodzinne, urlopowe – Niemcy, Holandia, Anglia, Austria, Belgia, Norwegia. Tel. 71/385 20 18 lub 601 759 797

SZUKAM

- **10-letnie doświadczenie, poszukuję pracy w ochronie na terenie Gryfina i Szczecina. Posiadam orzeczenie niepełnosprawności znaczne. Tel. 794 520 716**
- **Doświadczony opiekun osoby starszej zaopiekuje się seniorem. Tel. 603 583 335**
- **Pochodzę z Chojny szukam pracy jako opiekunka osób starszych na 24 h. Staż pracy w Niemczech ok. 15 lat. Tel. 660 974 992**
- **Rencista stopień umiarkowany z Chojny poszukuje pracy jako opiekun. Posiadam doświadczenie. Tel. 501 540 907**
- Rencista poszukuje pracy w ochronie. Tel. 660 974 992

eprasa.pl 2915b34ad7

- Podejmę pracę jako stróż, dozorca w Gryfinie lub okolicach, najchętniej bez żadnych umów. Tel. 507 890 836
- Pani z Ukrainy szuka pracy jako sprzątaczka mieszkań od 2 do 4 godz. na dobę. Tel. 889 729 766
- Poszukuję dorywczej pracy w weekendy - sprzątanie mieszkań, biur. Tel. 665 245 645
- Podejmę się pracy typu wyprowadzania piesków, robienia zakupów etc. Tel. 790 441 289
- Sprzątacza pokoju lub apartamenty w Gryfinie, raz w tygodniu. Tel. 5 700 130 37
- Płytkarz, malarz z własnymi narzędziami i transportem poszukuje pracy. Tel. 724 874 777
- Zaopiekuję się dzieckiem od września. Posiadam duże doświadczenie. Tel.727 687 666
- Młoda i pełna energii mama, doświadczona w pracy z dziećmi, zaopiekuje się dzieckiem w każdym wieku. Tel. 797 093 234
- Dyplomowana pielęgniarka podejmie dodatkową pracę, znajomość języka niemieckiego. Gryfino, okolice także strefa przygraniczna. Tel. 798 441 629

ZATRUDNIĘ

- KIEROWCA C+E PL-SE-PL TEL. 601 420 009 MECHANIK SAMOCHODOWY - TEL. 601 420 009
- KIEROWCA C+E POLSKA-SZWECJA TEL. 601 420 009 Praca w Niemczech - monter, ślusarz. Tel. 696 443 643
- Poszukiwana opiekunka z zamieszkaniem (własny pokój), wyżywieniem i zapłatą od 1.12.2021 r. w Łobzie. Obowiązki: całodobowa opieka nad 95-letnią kobietą z demencją. Osoba chodząca, kontaktowa, lecz z utratą pamięci. Pomocna, z empatią, spokojna z wielkim sercem jak dla dziecka. Wiek do 68 lat. Pomoc w codziennej higienie, przygotowaniu posiłków i utrzymaniu czystości w mieszkaniu. Tel. 517 593 678, 91 39 754 54
- Poszukuję osoby, która kompleksowo zajmie się 2 ogrodami całorocznie. Żórawki. Tel. 601 220 918
- Zatrudnię fachowców Szwecja- Goteborg, prace ogólnobudowlane i dekarskie, zarobki do uzgodnienia. Mile widziana znajomość j. angielskiego i prawo jazdy kat. B. Tel. 669 772 356
- Zatrudnię pomocnika budowlanego przy budowie domku jednorodzinnego. Tel. 512 322 058
- Poszukuję opiekunki do osoby starszej w Gryfinie. Tel. 602 332 109
- Szukam pań do sprzątania mieszkań, mogą być ze wschodu. Tel. 783 415 222
- Pan po udarze poszukuje opiekunki z możliwością zamieszkania Gryfino ul. Reymonta 14. Tel. 781 415 222, 783 415 222
- Praca w Szwecji/ okolice Goteborg. Szukam stolarzy/budowlańców. Wszelkie informacje pod nr tel. +46 762 185 566
- Zatrudnię kierowcę kat. C+E w okolicach Berlina,. Zakwaterowanie, stawki niemieckie, dowolny system pracy. Tel. 533 284 260
- Poszukuję pani do sprzątania. Tel. 91 415 22 22
- Zatrudnię przy wykańczaniu wnętrz – szpachlowanie, malowanie, zabudowa kartonowo-gipsowa, itp. Tel. 662 495 081
- Zatrudnię kierowcę kat. C+E w transporcie krajowym. Tel. 509 740 304
- Zatrudnię kierowcę międzynarodowego kat. C+E. Tel. 91 404 56 50

USŁUGI

- Bezpłatnie wykonam różnorodne naprawy domowe potrzebującym. Trzydziestoletnie doświadczenie. Tel. 665 18 44 88
- FRYZJER MOBILNY damsko-męski Renata Burghardt. Tel. 693 632 810
- Remont i lakierowanie łodzi wędkarskich oraz jachtów. Gryfino ul. Czechosłowacka 2E. Tel. 694 766 207
- Bezpyłowe szlifowanie ścian i sufitów, malowanie, tapetowanie, układanie płytek. Ogólnobudowlaniec czeka na zlecenia. Tel. 724 874 777
- Przyjmę zlecenie na mycie okien i sprzątanie mieszkań. Cena umowna. Tel. 53 40 21 868
- PŁYTKI GLAZURA TERAKOTA fachowe położenie płytek w Twoim domu. Tel. 601 761 536
- Usługi remontowo-budowlane, wykończenia wnętrz, szpachlowanie, malowanie, ścianki działowe z płyty GK, sufity podwieszane, terakota, ceramika oraz panele podłogowe. Tel. 576 314 405
- Opiekun zaopiekuje się starszą osobą potrzebującą pomocy. Tel. 794 299 368
- Szukam kogoś kto potrafi szpachlować, ma możliwość dojazdu (19 km od Gryfina) i sprzęt. Wynagrodzenie do ustalenia na miejscu. Tel. 576 550 499
- Zlecę remont kuchni: położenie glazury, malowanie i inne drobne prace. Tel. 697 995 957
- Oferuję usługi remontowo – budowlane w zakresie malowanie, szpachlowanie, glazura, terakota, tapetowanie, panele itp. Tel. 606 187 863 (Tomasz)
- Pisanie, przepisywanie, korekta prac. Tel. 664 301 105

EDUKACJA

- **Nauka języka niemieckiego. Tel. 883 406 287**
- Nauka jęz. niemieckiego. Tel. 509 740 063
- Nauka języka angielskiego. Tel. 517 77 84 25
- Nauczyciel z doświadczeniem udziela korepetycji z języka niemieckiego na każdym poziomie, z dojazdem do klienta. Tel. 69 78 08 128
- Nauka gry na perkusji. Tel. 694 161 215
- Nauka języka hiszpańskiego. Tel. 794 998 104
- Korepetycje z jęz. angielskiego dla uczniów i dorosłych. Nauczyciel z doświadczeniem. Tel. 501 168 276
- Korepetycje z jęz. angielskiego. Tel. 697 288 030
- Korepetycje z jęz. angielskiego: przygotowanie do sprawdzianu 6-klasisty, egzaminu gimnazjalnego, maturalnego, indywidualnie lub w małych grupach. Tel. 887 682 252

ROLNICTWO – DZIERŻAWA/SPRZEDAŻ

- Szkółka w Karsku koło Nowogardu poleca bardzo duży wybór drzew owocowych, róże pienne i krzaczaste, tuje szmaragd wysokość 70-80 cm 12 zł/sztukę. Tel. 606 106 142
- Sprzedam - Przyczepa 6t; wywrotka dwustronna bez papierów; Kombajn Bizon Z056 rok prod. 1987, kabina; Stół do rzepaku; Szarpacz słomy; Skrzynia biegu i silnik po remoncie. Tel. 609 443 362
- Sprzedam przyczepę na niskich kołach, wywrotkę; sieczkarnię do trawy na prąd; kosiarkę do trawy na prąd; maszyny stolarskie; rower na baterię; bąk do mielenia zboża. Tel. 91 414 16 78
- Sprzedam siano w kostkach, opryskiwacz 400 l. 12m, przyczepkę ogólnoużytkową, kamień polny, silnik elektryczny 7KW, obsypniki do ziemniaków. Tel. 606 576 417
- Sprzedam kuca rocznego. Tel. 510 380 642
- Sprzedam kosiarkę dyskową, kombajn zbożowy Bizon, ciągnik koparko-spycharkę, cyklop, przyczepę niewywrotkę 8 ton, przyczepę samozbierającą małą, pług 3-skibowy, siewnik talerzowy, śrutownik bijakowy, Orkan do koszenia zielonki, rozrzutnik do zielonki, grabiarka gniazdowa, sprężarka mała, duża obora do najmu na każdą działalność. Tel. 667 477 772
- Sprzedam - ciągnik Ursus, rozrzutnik do obornika dwuosiowy, opryskiwacz do zboża, grabiarka do siana, mała glebogryzarka, dmuchawa do zboża, 2 silniki elektryczne. Tl. 91 416 14 78
- Sprzedam stawy rybne 4 ha w tym 1 ha lasu i pod budowę teren uzbrojony. Tel. 724 049 451
- Wydzierżawię budynki gospodarcze. Tel. 785 537 131
- Sprzedam pole o pow. 7,76 ha w obrębie Steklna. Tel. 609 461 954
- Sprzedam ciągnik Fiatagra 90 km 4x4, sprawny technicznie. Tel. 724 049 451
- Wydzierżawię za darmo w zamian za opiekę działkę o pow. 1500 m2- sad owocowy (15 drzew wiśni i czereśni) w bliskiej odległości ul. Jana Pawła II. Teren ogrodzony. Tel. 888 587 575

ROLNICTWO – KUPNO

- Kupię rozsiewacz do nawozu Kos. Tel. 698 360 272
- KUPIĘ ciągnik URSUS ZETOR MTZ lub inny, stan obojętny może być do remontu. Tel 782 655 123 lub 669 653 515
- Kupię każdą ilość szparagów w tegorocznych zbiorów. Tel. 665 023 603 Odbiór własnym transportem
- Kupię czarnoziem. Tel. 91 415 22 22
- Kupię łąki lub nieużytki. Tel. 91 415 22 22
- Przyjmę ziemię na działkę budowlaną. Tel. 91 415 22 22
- Kupię każde zboże, rzepak, groch, grykę w ilościach samochodowych, zapewniam swój transport oraz 100% przedpłaty. Tel. 501 459 374

RÓŻNE

- **Poznam Pana 60+ w celach towarzyskich, tańca, przyjaźni. Telefon 577 898 512**
- **Posiadam chodziki i wózki dla niepełnosprawnych, wypożyczę za darmo dla potrzebujących. Tel. 781 415 222**
- Oddam: meblościankę /6 elementów/-"Turkus" dł: 380 wys. 190. Tel. 507 24 13 11
- Biurko z szufladami i półką na klawiaturę. Tel. 507 24 13 11
- Przyjmę za darmo meble do dużego pokoju oraz dwuosobowy, rozkładany tapczan z wysuwaną skrzynią. Tel. 66 57 299 26
- Oddam łóżko z materacem 200 x 180 cm, obicie z materiału. Tel. 601 086 479
- Oddam meble do pokoju dziecinnego, w bardzo dobry stanie. Tel. 663 507 887

SPRZEDAŻ

- **Sprzedam łóżko drewniane 140 x 200 cm, ze stelażem (bez materaca). Tel. 723 829 107**
- **SPRZEDAM PILNIE hurtowo narzędzia ogrodnicze, np. nowy wąż nieużywany. Tel. 794 908 382**
- **Sprzedam zadbany, długi camping Hobby. Cena ok. 5 tys. zł. Tel. 0048 575 364 920, 1521 47 82 541, 578 027 642**
- SPRZEDAM PAPUGI. Tel. 512 482 344
- Sprzedam lodówkę w bdb stanie, mało używana i kuchenkę używaną. Cena do negocjacji. Tel. 511 317 230
- 2 gazowe i elektryczną kuchnię sprzedam. Tel. 608 486 307
- Sprzedam rower damkę w b. db. stanie. Tel. 781 747 903
- Sprzedam rower stacjonarny ORBITREK, bez siodełka i licznika. Cena 100 zł. Tel. 501 264 816
- Wiertnicę ręczną do studni sprzedam lub wynajmę. Tel. 502 816 108
- Sprzedam boks wędkarski nowy, na przystani Gryfino. Cena 95 tys. zł. Tel. 519 323 101
- Sprzedam kamień 90 zł za tonę, 40 ton. Tel. 519 323 101
- Sprzedam boks wędkarski koło Laguny, po remoncie, stanowisko na łódź. Tel. 600 986 405
- Sprzedam nie używaną, segmentową bramę garażową Wiśniowski Uni Therm. Kolor brązowy. Wymiary: 2500x2125 cm. Tel. 507 24 13 11
- Sprzedam Krajzegę w dobrym stanie, moc silnika 4KW, stół aluminiowy. Tel. 91 416 26 41
- Sprzedam: prostownik spawalniczy Bester SPB 315. Tel. 507 24 13 11
- Pralkę automatyczną Whirlpool. Tel. 507 24 13 11
- Sprzedam wózek dziecięcy; rower 28 Fiszera; spawarkę 400A; akwalung; fotel do rehabilitacji; przewód spawalniczy. Tel. 696 818 153
- Sprzedam komplet mebli do przedpokoju – szafa płytka i głęboka + szafa na buty + komoda lustro i wieszak. Cena do uzgodnienia. Tel. 607 185 108
- Sprzedam plastikowe formy do polbruku (różne), stół wibracyjny i betoniarkę do produkcji. Tel. 697 44 11 51
- Sprzedam ryby kolorowe do oczek wodnych, stawów. Większa ilość z basenem. Tel. 608 55 66 46
- Sprzedam boks wędkarski piętrowy, 80 m2, dostęp do wody. Tel. 60 99 31 425, 785 440 711
- Sprzedam samowar, szybkowar, kolumny, radio z magnetofonem, komplety do kawy i obiadowy, adapter bambino, dużo wazonów. Tel. 607 127 726
- Sprzedam białą szafę trzydrzwiową z dużym wbudowanym lustrem rozm. 245x204 cm oraz kompletne łoże małżeńskie białe rozm. 235x205 cm. Cena do uzgodnienia. Odbiór we własnym zakresie w Gryfinie. Tel. 91 416 23 22
- Sprzedam rower dziecięcy 5-8 lat, Trek MT60, aluminiowa rama, terenowe opony 20, osprzęt shimano, regulowana wysokość i kąt kierownicy, amortyzatory. Cena 350 zł. Tel. 604 088 805
- Sprzedam za złotówkę używany, sprawny tapczan w kolorze łagodnej zieleni z drobnymi wzorkami. Tel. 608 254 778
- Sprzedam silnik elektryczny 11KW 2,930 obrotów. Tel. 603 421 366
- Sprzedam łódź kabinową z silnikiem 115 KM. Tel. 600 986 425
- Sprzedam tanio akordeon 80 basów. Tel. 692 120 030
- Sprzedam wannę akrylową, nowa, nieużywana, z otworami w wannie, rozm. 140x70 cm. Tel. 723 865 548
- Tanio sprzedam łóżko sypialne+materac rozm. 160x200 cm; 2 szafki nocne; szafę 3drzwiową z 2 lustrami, kolor olcha; słupek do łazienki 30x35x160 biały wysoki połysk; tapczan+2 fotele; ławostół; lodówkę, zamrażarkę; zmywarkę. Odbiór własny. Tel. 502 263 521
- Sprzedam 2 toy-toye na przystani wędkarskiej w Gryfinie ul. Łużycka 46/B. Tel. 505 719 178
- Sprzedam maszynę do szycia Singer Model 4210. Stan bardzo dobry. Cena 150zł. Tel. 790 444 13 01 po godz. 16
- Sprzedam łódkę kabinową z silnikiem zaburtowym Suzuki 70 KM. Gryfino. Tel. 509 023 772
- WYPOCZYNEK typu KLER SPRZEDAM - sofa (nierozkładana), 2 fotele (szerokie), kremowa skóra, używany, stan bardzo dobry, cena 1500 zł. Tel. 500 075 664
- Sprzedam rower górski w bardzo dobrym stanie (zakupiony rok temu), damsko-męski (kolor niebieski). Cena 300 zł. Tel. 608 252 945
- Oddam dwa fotele, stół rozkładany, okap kuchenny. ul. Krasińskiego 19-2. Tel. 786 268 818
- Sprzedam kosiarki, pompy, odkurzacze do liści. Stan b. dobry, moc kosiarek od 1000 W do 1600 W. Ceny już od 100 zł. Wiadomość Gryfino tel. 60 25 777 56
- Sprzedam piec wszystkopalny z zasobnikiem, moc 20 kW, stan bdb, mało używany. Cena do uzgodnienia. Tel. 693 99 17 41
- Sprzedam butle CO2, różne wielkości i pojemności. Cena do uzgodnienia. Tel. 693 99 17 41
- Sprzedam komplet wypoczynkowy 3, 2 i 1. Stan bardzo dobry. Cena do uzgodnienia. Tel. 693 99 17 41
- Sprzedam lodówkę Samsung side-by-side, używana, stan dobry. Tel. 507 24 13 11
- Sprzedam jacht - 11x3x 1,1 - żaglowo-motorowy, stalowy, autopilot navi., silnik Yanmar 20 KW. Cena 31 tys. Tel. 91 414 52 38, 603 795 459, 609 536 459
- Sprzedam rower szosowy Triban 500 B'tween w idealnym stanie, rozmiar XL. zakupiony pół roku temu. Cena do negocjacji. Tel. 694 161 215
- Sprzedam ciągnik fiat 90 kw w bardzo dobrym stanie, cena do uzgodnienia. 724 049 451
- Sprzedam lodówkę, duża, używana - 300 zł; Klatki dla królików szt. - 5 - 150 zł. Tel. 508 106 461
- Sprzedam wyposażenie domu - meble, sprzęt AGD, RTV i inne. Tel. 513 814 085
- Sprzedam boks wędkarski 26 m kw. Cena 49 tys. Tel. 508 537 642
- Sprzedam używane antyki. Tel. 91 415 22 22
- Sprzedam lodówkę, pralkę, zamrażarkę. Tel. 91 415 22 22

RÓŻNE – KUPNO

- Kupię rusztowanie warszawskie 12-14 ramek, używane. 502 799 532
- Kupię ładowarkę teleskowpową, koparko-ładowarkę stan bez znaczenia, może być do remontu. Tel 782 655 123 lub 669 653 515
- KUPIĘ przyczepę leśną samozaładowczą (Palms farma lub inne), rozsiewacz wapna RCW, siewnik talerzowy. Może być do remontu. Tel 782 655 123 lub 669 653 515 Kupię przyczepę wywrotkę może być do remontu. Tel 782 655 123 lub 669 653 515
- Kupię kontenery samochodowe 13 m na 6-8 m. Tel. 783 415 222
- Kupię stare belki z rozbiórki w dobrym stanie. Przekrój 25x20 lub podobny. Gryfino, Banie i okolica. Tel. 690 240 241
- Kupię stare polskie komiksy i literaturę polską. Tel. 790 716 816
- Kupię stare zegarki mechaniczne. Tel. 790 716 816
- Kupię kostkę brukową używaną wys. 6 cm, obrzeża. Tel 601 715 764
- Kupię kuchnię gazową do 200 zł. Tel. 501 416 299
- Kupię czerwoną cegłę rozbiórkową w dobrym stanie. Tel. 690 240 241
- Kupię kontenery wszelakie. Tel. 91 415 22 22
- Kupię antyki i różne starocie. Tel. 790 716 816
- Kupię kontener z rynku. Tel. 509 733 999

DYŻURY APTEK

Apteka Cef@rm 36,6 ul. Grunwaldzka 6	6.05
Apteka Centrum Zdrowia ul. Niepodległości 28	**7.05**
Apteka Gemini ul. 1 Maja 15g	**8.05**
Apteka Puls w Galerii ul. Flisacza 63	9.05
Apteka DOZ Verbascum ul. 11 Listopada 16f	10.05
Apteka Mandragora ul. Krasińskiego 89	11.05
Apteka DOZ Gryfińska ul. Piastów 10a	12.05

Dyżur nocny trwa od godz. 19.00 do godz. 8.00 dnia następnego.
Dyżur w dni świąteczne trwa od godz. 8.00 do godz. 8.00 dnia następnego.
- zaznaczono weekendy i dni ustawowo wolne od pracy

PUP INFORMUJE 7

POWIATOWY URZĄD PRACY W GRYFINIE DYSPONUJE NASTĘPUJĄCYMI OFERTAMI PRACY:

1. Agent ochrony – praca Tywica
2. Asystent osoby niepełnosprawnej – praca Gryfino i okolice
3. Elektromonter- praca –Elektrownia Dolna Odra
4. Kierowca samochodu dostawczego- praca Gryfino, woj. Zachodniopomorskie
5. Kucharz- praca Gryfino
6. Logopeda- praca Gryfino, Chojna
7. Meliorant- praca woj. zachodniopomorskie
8. Operator ładowarki- praca Pniewo
9. Operator węzła betoniarskiego- praca Pniewo
10. Opiekun/opiekunka- praca Dębce
11. Pomocniczy robotnik budowlany- praca Ognica i wg zleceń
12. Pielęgniarka Rodzinna- praca Gryfino
13. Pracownik biurowy- praca Stare Czarnowo
14. Pracownik ochrony- praca Warzymice osiedle (orzeczenie o niepełnosprawności)
15. Przedstawiciel- doradca ds. odszkodowań – praca woj. Zachodniopomorskie
16. Psycholog- praca Gryfino, Chojna
17. Serwisant aparatury medycznej – praca Szczecin
18. Zaopatrzeniowiec- magazynier- praca Szczecin

eprasa.pl 2915b34ad7

Kpt. Grzegorz Węgrzyn w rejsie kończącym pętlę wokół Ziemi

Ahoj przygodo!

W piątek, 6 maja otrzymaliśmy od kpt. Grzegorza Węgrzyna mailową informację o postępie jego samotnego rejsu w stronę zimnych wód Northwest Passage.

Napisał nam - *O poranku w niedzielę 01.05. oddałem cumy Reginy R II i wypłynąłem ze Świnoujścia w długo oczekiwany rejs w NWP. Za rufą został wiatrak, a przed dziobem 5,5 tysięcy Mm.*

Przez półtorej doby przepłynąłem „nasz" Bałtyk i wszedłem w kanał Falstrbokanal. Specjalnie przekopany, aby skrócić drogę z Bałtyku na Sundy. Na zdjęciu widać jakie kajaki nim pływają i jak natura jest niedobra. Szwedom też nie przekopała i musieli sami kopać. Tutaj się przespałem i ruszyłem dalej w kierunku Skagen.

Potem dosłał krótką informację - *Jestem w Skagen, do niedzieli zaczekam aż się wywieje i wiatr zmieni kierunek tak, żeby wyjść przez gardło Skagen i dalej na Faroe.*

Jednak już wcześniej, bo po wypłynięciu Reginy R. II ze Szczecina, kilkakrotnie kontaktowaliśmy się z naszym żeglarzem. We wtorek, 3 maja przysłał sms-a z informację, że właśnie przepłynął koło „zamku Hamleta" (tego ze sztuki Szekspira) w Danii, którego zresztą angielski pisarz na własne oczy nie widział. Pytaliśmy też wtedy, czy płynie głównie na żaglach. Odpowiedział, że na zmianę - na silniku i żaglach.

Od redakcji.

Żeglarze podkreślają, że płyną w rejs dookoła Ziemi, a nie – świata!

Regina R II w jacht klubie Skagen/puściutko

Symbol Skagen

Deptak w Skagen bez ruchu

Kanał Falstrbokanal

Świnoujście

eprasa.pl 2915b34ad7