Znalazł w autobusie i rozpylił

Chłopak nie spodziewał się, że ściągnie na siebie takie problemy... s.3

RADIO-TAXI OŁAWA
196-33
lub 71-303-96-33
24 h - DOJAZD BEZPŁATNY

OLAVIA TAXI
506 444 777

MAX TAXI
695 603 603

OŁAWA TAXI
PRZEWÓZ OD 1 DO 8 OSÓB
tel. 666 666 146
REKLAMA

NIE DZIELIMY

powiatowa

GAZETA POWIATOWA-WIADOMOŚCI OŁAWSKIE WWW.TUOLAWA.PL INDEX 324280 ISSN 1509-0809 30 CZERWCA 2022, NR 26 (1520), CENA 4,20 ZŁ 5% VAT

Pacjent się skarży, lekarz grozi mu sądem

Pacjent poskarżył się gazecie, że lekarz nocnej opieki medycznej oławskiego szpitala nie tylko nie pomógł, ale zlekceważył go, gdy ten przyszedł z dzieckiem, które miało kleszcza.

Kierownik nocnej opieki, zamiast spokojnie wytłumaczyć całą sytuację i obowiązujące procedury, ewentualnie przeprosić za zachowanie lekarza, grozi pacjentowi sądem...

s.2

Piotrowski przejmuje stery!

(WK)

s.9

Artur Piotrowski wygrał wybory na wójta i to on będzie teraz rządził w gminie Oława. Dotychczas był radnym i aktywnym społecznikiem, angażującym się w liczne akcje charytatywne (fot. z finału WOŚP). Co mówi po wyborach? Jak zareagował jego kontrkandydat?

Kirchhoff już w J-L!

W Jelczu-Laskowicach oficjalnie otwarto nową siedzibę firmy Kirchhoff Ecotec Center sp. z o. o., w której zatrudnienie jeszcze w tym roku znajdzie czterdzieści osób

s. 23

eprasa.pl 2958e0638b

Adrian: - Nie odrywając nosa od pasjansa, lekarz ODESŁAŁ nas do domu

OŁAWA

Interwencja

Zupełnie inaczej widzi to kierownik nocnej i świątecznej pomocy w oławskim szpitalu Jakub Wilczyński: - Kleszcz, który podobno miał być wcześniej w obrębie skóry pacjenta, został urwany w domu, a w skórze pozostał jedynie fragment odnogi po owadzie. Lekarz Nocnej Pomocy ma w takim przypadku zakaz rozgrzebywania miejsca, a winny jest skierować Pacjenta do Poradni Chirurgicznej zgodnie z zaleceniami ogólnopolskimi, gdyż posiada ona niezbędne mikro narzędzia do usunięcia resztek owada, i to właśnie wyartykułował pacjentowi lekarz dyżurujący w tym dniu

22 czerwca pan Adrian z Oławy, zaniepokojony kleszczem u dziecka, odwiedził szpital, gdzie jednak nie uzyskał spodziewanej pomocy. Jak relacjonuje, lekarz podczas nocnego dyżuru „nie odrywając nosa od pasjansa stawianego na komputerze, odesłał nas do domu z kleszczem w nodze, mogącym wywołać zapalenie opon mózgowych, bez jakiejkolwiek choćby próby pozbycia się go z nogi". Pan Adrian musiał być nieźle zdenerwowany takim zachowaniem lekarza, bo jeszcze tej samej nocy (grubo po północy) skontaktował się z redakcją, opisując całą historię. Na dowód „zaangażowania" lekarza na dyżurze przysłał nam jego zdjęcie z „głową w komputerze". Nerwy były tym większe, że na stronach NFZ przeczytał, że lekarz nie powinien tak się zachować. Znalazł tam informację, że „w przypadku znalezienia na skórze kleszcza (u siebie lub dziecka) możemy spróbować usunąć go sami albo udać się po pomoc medyczną do przychodni podstawowej opieki zdrowotnej lub ambulatorium nocnej i świątecznej opieki zdrowotnej. Zarówno gabinety lekarzy podstawowej opieki zdrowotnej, jak i ambulatoria, są wyposażone w podstawowe narzędzia pozwalające na usunięcie pasożyta i zdezynfekowanie śladu po ukąszeniu".

- Jeśli w trakcie sezonu kleszczowego znajdziecie u waszego dziecka kleszcza, nie polecamy odwiedzin na dyżurze nocnej opieki zdrowotnej oławskiego szpitala - skomentował pan Adrian.

*

Gazeta wielokrotnie w interesie publicznym publikowała materiały interwencyjne, związane z jakością usług, oferowanych w oławskim szpitalu, bo wiemy, że sprawy służby zdrowia są wśród najważniejszych potrzeb mieszkańców, a jakość oferowanych usług medycznych powinna odpowiadać najwyższym standardom. Z opisu pana Adriana wynikało, że - delikatnie mówiąc - bywa z tym różnie. Aby jednak rzetelnie o sprawie napisać, niezwłocznie skontaktowaliśmy się z kierownikiem nocnej i świątecznej pomocy w oławskim szpitalu Jakubem Wilczyńskim. Podczas wcześniejszych interwencji dotyczących nocnej opieki kilka razy wyraźnie dał nam do zrozumienia, aby w takich sytuacjach z nikim więcej nie rozmawiać, nie informować od razu dyrekcji szpitala, tylko natychmiast kontaktować się z nim. Tak też uczyniliśmy, prosząc w czwartek rano o komentarz i informację, jak to było z zachowaniem lekarza i jak powinien on postąpić w opisywanej sytuacji, żeby - co zaznaczyliśmy - nie było potem zarzutów, że publikujemy bez wyjaśnień drugiej strony. Pan Wilczyński ucieszył się, że przed publikacją pamiętaliśmy o nim. Odpisał, że jeszcze tego samego dnia podeśle odpowiedź i poprosił o adres mailowy. Nie podesłał. Kolejnego dnia rano (w piątek) przypomnieliśmy się ponownie. Obiecał, że tego dnia wieczorem odpowiedź będzie. Zaproponowaliśmy wtedy, że jeśli jednak nie będzie, to opublikujmy głos pana Adriana z informacją, że czekamy na odpowiedź szpitala, którą opublikujemy, gdy tylko do nas dotrze. Doktor Wilczyński zaakceptował taki układ. Do końca dnia odpowiedzi jednak nie dostaliśmy. Odczekaliśmy jeszcze do kolejnego dnia i rano, zgodnie z umową, opublikowaliśmy fragmenty listu pana Adriana i zdjęcie lekarza, który siedzi zanurzony w komputerze. Oczywiście jego twarz na zdjęciu rozmazaliśmy, aby nie można było rozpoznać konkretnej osoby, podobnie jak wizytówki na fartuchu. Nie podaliśmy też jego nazwiska ani nawet inicjałów.

*

Pan Jakub Wilczyński odezwał się dopiero 26 czerwca wieczorem, prosząc o opublikowanie w całości jego odpowiedzi, co niezwłocznie uczyniliśmy na portalu TuOlawa.pl. Oto ona:

- Szanowna Gazeto, odnosząc się do opublikowanego artykułu, na początku pragnę zaznaczyć, iż zweryfikowałem przebieg wizyty, jej zasadność i merytorykę. Pisanie podobnych informacji do lokalnych gazet, jak każda inna forma skargi czy pomówienia wymaga przede wszystkim rzetelności. Tak w tym przypadku niestety nie było. Po pierwsze lekarz nie wyraził zgody na wykonanie zdjęcia, a tym bardziej jego publikowanie, a to niestety stało się faktem. Sprawę z powództwa cywilnego (prywatno-skargowego) w oparciu o artykuły dotyczące pomówień funkcjonariuszy publicznych wszczynamy już w poniedziałek zarówno przeciwko Panu Adrianowi jak i Państwu, gdyż nie po raz pierwszy Gazeta publikuje dane nie weryfikowane, tak było z artykułem o Ukraince, od której miała zostać pobrana opłata za wizytę - nie miało to miejsca, a Ukrainka była od lat w Polsce nieubezpieczona i nie przysługiwało jej żadne, ale to żadne prawo do świadczenia zdrowotnego, podobnie jak nie przysługuje ono nieubezpieczonemu Polakowi. Ale do tego jeszcze wrócę. Kolejna sprawa, kleszcz, który podobno miał być wcześniej w obrębie skóry pacjenta, został urwany w domu, a w skórze pozostał jedynie fragment odnogi po owadzie. Lekarz Nocnej Pomocy ma w takim przypadku zakaz rozgrzebywania miejsca, a winny jest skierować Pacjenta do Poradni Chirurgicznej zgodnie z zaleceniami ogólnopolskimi, gdyż posiada ona niezbędne mikro narzędzia do usunięcia resztek owada, a to właśnie wyartykułował pacjentowi lekarz dyżurujący w tym dniu. W miejscu ugryzienia stwierdzone było zaczerwienienie typowe odczynowi, nie było natomiast rumienia wędrującego, zatem dalsza diagnostyka w oddziale zakaźnym nie była konieczna. I na koniec kompletna bzdura, lekarz nie ustawiał pasjansa, ale skoro Pacjent z tyłu monitora wie lepiej, nie ma możliwości zaprzeczyć. Szanowna Gazeto i niewiarygodny w żadnym swoim zdaniu pacjencie Adrianie, my jako przychodnia nie zachęcamy do odwiedzania nas, a tym bardziej jak Pan powiedział **„nie polecania odwiedzin na dyżurze nocnej opieki zdrowotnej oławskiego szpitala"**. Z naszej strony natomiast zwracamy uwagę, iż mają Państwo, w tym Pan również, możliwość bezgranicznego korzystania z Nocnej Pomocy w Brzegu, Strzelinie i Szpitalu im. Falkiewicza we Wrocławiu, co gorąco polecamy.

Zarówno opis pana Adriana, jak i odpowiedź pana Wilczyńskiego wywołały mnóstwo komentarzy w internecie. Niektóre, te zbyt ostre, musieliśmy ukryć lub usunąć. Część publikujemy na stronie obok.

Spytaliśmy pana Adriana, czy wobec takiej odpowiedzi podtrzymuje swoją wersję zajścia. Ponownie dowiedzieliśmy się, że tamtej nocy lekarz „nawet nie spojrzał na ranę": - Odesłał nas, jak tylko usłyszał, że chodziło o kleszcza. On nawet z tego krzesła się nie ruszył. Na moją sugestię, że go opiszę w mediach i złożę na niego skargę, odpowiedział: „a proszę bardzo". Na informację, że robię mu zdjęcie, odpowiedział: „a rób se".

A co z tym pasjansem? Akurat on jest tu najmniejszym problemem, ale kierownik na jego przykładzie podważa wiarygodność pacjenta.

- Tak, stawiał pasjansa - ponownie twierdzi pan Adrian i tłumaczy, skąd to wie. - Ponieważ nie stałem tylko za płytą pleksi, ale zwracając mu uwagę podszedłem bliżej. SOR był w tym czasie pusty, a sam lekarz nie wykonywał żadnych innych czynności dla ratowania jakiegoś innego zdrowia lub życia!

Odpowiedzią kierownika nocnej i świątecznej pomocy jest zniesmaczony, choć - jak mówi - nie zaskoczony.

- Jeśli czytam w oficjalnym oświadczeniu szpitala, że odpowiedzią na zwrócenie uwagi na niewykonanie usługi medycznej zgodnie z zaleceniem NFZ jest groźbą pozwu cywilnego pod adresem pacjenta, który śmiał zwrócić uwagę lekarzowi; jeśli widzę, że lekarz na SOR-ze nie jest tym, który powinien grzebać w ranie; jeżeli pan kierownik wprost pisze, że nie zachęca do odwiedzin oławskiego szpitala i zachęca do tego, a nawet gorąco rekomenduje, by oławianie w potrzebie podróżowali do szpitali w Brzegu czy Strzelinie, to się zastanawiam, ile trzeba jeszcze, by takiego kierownika starosta z czystym sumieniem usunął ze stanowiska?! - komentuje pan Adrian. - Z całego serca rekomendowałbym, by zwrócili się Państwo do starostwa jako publicznego właściciela szpitala o komentarz i reakcję. Ja wiem, że tego miejsca będę unikał i w razie potrzeby będę gnał czym prędzej po pomoc do Wrocławia. Nie zawsze jednak i nie każdy może mieć możliwość lub czas na taką podróż. Przy takim podejściu do zarządzania, do odpowiedzialności i dobra pacjenta, na prawdziwą tragedię, niestety, nie będziemy czekać długo! Ciekaw jestem tylko, czym w przyszłym roku przy okazji wyborów samorządowych lokalni rajcy będą nam mydlić oczy... Komentarze pod postem wskazują na liczne patologie tego oddziału. Powinni się tym zająć nadzorcy szpitala. Nie na dziennikarzach powinien leżeć obowiązek wyjaśniania takich zajść!

*

Usunięty fragment kleszcza pan Adrian zawinął w kopertę na potrzeby ewentualnego badania pod kątem boreliozy.

JERZY KAMIŃSKI
jkaminski@gazeta.olawa.pl

LAKIERNIA PROSZKOWA
Kontakt 501 169 184
Niemil 92
TANIO, SZYBKO I PROFESJONALNIE
REKLAMA

eprasa.pl 2958e0638b

Tekst o wizycie w nocnej opiece medycznej oławskiego szpitala (piszemy o tym obok) wywołał sporo komentarzy w internecie. Oto niektóre:

* Z artykułu rozumiem że pan kierownik zaleca podróżowanie do innych miejscowości w celu uzyskania pomocy medycznej. Panie Starosto, czas na reakcję.

* Tu nie chodzi o wyrwanie kleszcza, tylko o podejście lekarza. Kiedyś też nas potraktował podobnie, gdy przyszliśmy z 7-miesięcznym dzieckiem, które miało jelitówkę i nawet nie wstał do dziecka (...) Kazał nam iść dosłownie z reklamacją na górę...

* Dziwne, bo mojej córce normalnie lekarz wygrzebał resztki. Temu panu się po prostu nie chce. Tylko raz trafiłam tam na super lekarza, reszta do wymiany.

* A gdzie chęć niesienia pomocy choremu? Za co im płacą! O empatii ze strony lekarza można pomarzyć.

* Do pomocy nocnej i świątecznej nie mogę się przyczepić, szczególnie pielęgniarki zawsze spotykałam fantastyczne. Zawsze od razu pomogli, nie było problemu z podaniem zastrzyków w razie potrzeby. Natomiast SOR to porażka w najczystszej postaci.

* Nas również szpital w Strzelinie z kleszczem na twarzy u syna nie przyjął. Wysłał na SOR do Wrocławia. Mam nadzieję, że rodzice tej dziewczynki finalnie wysłali kleszcza do badania, żeby zawczasu moc wdrożyć leczenie.

* Córka miała kiedyś kleszcza na uchu i bez problemu wyciągnął.

* Mnie kierownik dosadnie powiedział, co myśli o osobach przychodzących na świąteczną.

* Też miałam parę lat temu przykrą sytuację. Na szczęście lekarzowi chciało się palić i zostawił temat ratownikom medycznym, którzy byli akurat dostępni... Całe szczęście!

* Parę lat temu byłam w niedzielę z 3-letnim dzieckiem z kleszczem, wysłano mnie na izbę chirurgiczną, gdzie „młody lekarz" zapytał mnie, dlaczego sama go nie usunęłam. Odpowiedziałam, że nie potrafię, nigdy tego nie robiłam, na co on mi oznajmił, że on też nie potrafi, bo jego na studiach nie uczyli wyciągać kleszcze. Po czym bez słowa stanął z pincetą nad dzieckiem, wyciągnął kleszcza, wyrzucił do kosza i bez jakiegokolwiek słowa wyszedł z gabinetu.

* To po co jest w Oławie świąteczna pomóc, jak i SOR, gdzie jest się zawsze , ale to zawsze odsyłanym do innych placówek po odczekaniu kilku godzin w kolejce po audiencję u Pana doktora? Dramat.

* No i jak ma być tam dobrze, jak przełożony taki sam.

* Rozumiem wszystko, ale można było samemu usunąć kleszcza i rano zgłosić się do przychodni. W sytuacji, kiedy jest rumień, temperatura, podaje się dziecku antybiotyk... Z artykułu nie wynika, że miało rumień. Jeżeli tak, inna sytuacja... wtedy zachowanie lekarza nieodpowiednie.

* Po to są lekarze i mają tam za to płacone, aby udzielić pomocy pacjentowi... Za co płacimy składki zdrowotne? Za to, żeby nie zostać przyjętym przez lekarza? Nie każdy musi się znać na wyciąganiu kleszcza. To, do cholery, jest ich praca i mają nocny dyżur. Czy my, zwykli ludzie , którzy pracują np. na strefie, na 3 zmiany, mówimy w jakiś dzień w pracy do kierownika, że dziś nie robimy, bo nam się nie chce i gramy w pasjansa? To jest chore..

* Od jakiegoś czasu brakuje tam lekarzy i ten czuje się zbyt pewnie, bo i tak go stamtąd nie usuną, bo nie będzie już komu grać w grę.

* No mi pomógł i to przez teleporadę. Dobry antybiotyk przepisał, ale faktycznie wszyscy tam pracujący są jakby za karę... Poza tym nikt nie chce tam pracować, więc chyba marne szanse, żeby zmieniła się kadra.

Jeśli wiem, że mogę to zrobić źle i część kleszcza może zostać w ciele, to wolę, żeby zrobił to ktoś, kto się zna. Koleś siedzi sobie i odsyła człowieka z dzieckiem do domu. Co mu szkodziło pomoc? Czy są jakieś przepisy, które nakazują odsyłać w takich sytuacjach do domu? Żeby się zgłosić do przychodni, trzeba się zarejestrować, nie zawsze się da zarejestrować na ten sam dzień, więc co? Mam czekać 2 dni na pomoc? Jest ryzyko zarażenia się boreliozą, jako rodzic też bym chciał uniknąć ryzyka.

ROZPYLIŁ w autobusie. Konieczna była ewakuacja

POWIAT

Mówią, że ciekawość to pierwszy stopień do piekła... Ta historia idealnie się w to wpisuje

23 czerwca po godzinie 17.30 spokojna podróż autobusem z Wrocławia do Oławy nabrała niespodziewanego obrotu w Marcinkowicach. Policja przyjęła zgłoszenie o rozpyleniu nieznanej substancji, a 16 pasażerów i kierowca musieli szybko opuścić pojazd.

Wszystko przez ciekawskiego 15-latka, który z tyłu autobusu znalazł gaz pieprzowy i użył go, nie spodziewając się, że finał będzie bardzo poważny. - Chłopak tłumaczył, że nie wiedział, co to jest i rozpylił to przez ciekawość - mówi st. asp. Wioletta Polerowicz. - Nieletni swoim zachowaniem spowodował trudności z oddychaniem u pasażerów.

Jedna z osób wymagała pilnej pomocy lekarza, dlatego wezwano pogotowie ratunkowe, które zabrało ją do szpitala.

Polerowicz dodaje, że nastolatek może odpowiedzieć za nieumyślne narażenie zdrowia i życia, jednak ostateczną decyzję w tej sprawie podejmie Sąd Rodzinny i Nieletnich, który przede wszystkim oddziałuje wychowawczo. - Zanim podejmie decyzję zbada wszelkie okoliczności sprawy, za pewne weźmie pod uwagę wcześniejsze zachowanie chłopaka, sytuację rodzinną itd.

Gaz pieprzowy jest bardzo chętnie wykorzystywany do samoobrony. Policja przypomina, że należy go użytkować tylko w uzasadnionych sytuacjach - gdy twoje bezpieczeństwo lub bliskich jest zagrożone. Tego rodzaju zabezpieczenie możesz zawsze nosić przy sobie, ale pamiętaj, że to nie jest zabawka. Nieuzasadnione użycie gazu może wiązać się z poważnymi konsekwencjami i sankcjami karnymi.

(AH)

KPP w Oławie

Chłopak znalazł to w autobusie, rozpylił z ciekawości. Teraz ma problemy

DACOPPA
PUNKTY KASOWE
NAJTAŃSZE PRZELEWY
NATYCHMIASTOWE
TYLKO U NAS SM ODRA, ZWiK, REMONDIS ZA DARMO!
Abonament OTVK-1 zł
TUTAJ RACHUNKI OPŁACA SIĘ NAJTANIEJ
1. ul. Chrobrego 20 f (pod wieżowcem obok PKS)
2. pl. Szymanowskiego 30 (obok marketu JAKUB)
SERDECZNIE ZAPRASZAMY!
REKLAMA

UBEZPIECZENIA
AUTO DOM/MIESZKANIE FIRMA ROLNE
504 420 255
REKLAMA

Agencja Opłat
GRUPA FINANSOWA EXPERT
PŁATNOŚCI RACHUNKÓW
DYSPOZYCJE USTNE
POŻYCZKI
AKCEPTUJEMY KARTY
OŁAWA
ul. 11 Listopada 2/16 (Epaka Oława)
tel. 669-184-667
pn. pt. 9.00 - 13.00
Sobota nieczynne
ul. Iwaszkiewicza 131B (obok Netto i MC)
tel. 575-999-421
pn. - pt. 8.30 - 16.00
Sobota nieczynne
REKLAMA

TOP NIERUCHOMOŚCI
DORADZTWO, WIEDZA PROFESJONALIZM
Z nami bezpiecznie sprzedaż bądź nabędziesz wymarzoną nieruchomość
Wszystkie nasze transakcje są monitorowane przez kancelarię prawną
Tel. 507 46 19 19
www.topbiuro.com
REKLAMA

ODSZKODOWANIA
MEDYCZNE, KOMUNIKACYJNE, ZA WYPADEK PRZY PRACY
KREDYTY FRANKOWE
Kancelaria Prawna Wojciech Pawłowski
Oława, ul. 11 Listopada 23a, tel. 731 97 97 97
www.odszkodowania.pl
REKLAMA

KASACJA POJAZDÓW
STAL-FOX
OFERUJEMY NAJLEPSZE CENY - GOTÓWKA
WYSTAWIAMY WSZYSTKIE ZAŚWIADCZENIA
ZAPEWNIAMY DARMOWY TRANSPORT
Oława, ul. Zielna 26, tel. 510 148 426
REKLAMA

eprasa.pl 2958e0638b

Tu był przywiązany

Gdy psa znaleziono, zwierzę już nie żyło

KOPALINA

Interwencja

Ciało psa znalazł rano pod koniec maja miejscowy biegacz. Pies z łańcuchem na szyi leżał przy lasku od strony stadniny koni w Miłocicach

Fundacja Ochrony Zwierząt i Środowiska „Lex Nova" dostarczyła wtedy do Komisariatu Policji w Jelczu-Laskowicach zawiadomienie o możliwości popełnienia przestępstwa. Wskazuje w nim, do kogo mógł należeć pies, którego ciało znaleziono w Kopalinie. Jak się można było domyślać z okoliczności zdarzenia, pies był uwiązany do drzewa łańcuchem i pozostawiony na obrzeżach wsi na śmierć. Świadczyć miałyby o tym m.in. liczne odchody w pobliżu miejsca oraz wykopana w ziemi jama, jakby pies szukał tam schronienia.

Po informacjach na ten temat w internecie policja precyzuje jednak sprawę przytroczenia psa: - W chwili znalezienia na pewno nie był przywiązany łańcuchem do drzewa - mówi Wioletta Polerowicz, oficer prasowy Komendy Powiatowej Policji w Oławie.

Ponieważ jednak w sprawie może chodzić o art. 35 ust. 1 i 1a ustawy o ochronie zwierząt - która mówi, że *1. Kto zabija, uśmierca zwierzę albo dokonuje uboju zwierzęcia z naruszeniem przepisów art. 6 ust. 1, art. 33 lub art. 34 ust. 1-4 podlega karze pozbawienia wolności do lat 3. 1a. Tej samej karze podlega ten, kto znęca się nad zwierzęciem* - fundacja „Lex Nova" chce wykonywać prawa pokrzywdzonego w niniejszej sprawie na zasadzie art. 39 ustawy o ochronie zwierząt, a na etapie postępowania sądowego będzie działać w charakterze oskarżyciela posiłkowego. W związku z tym wniosła o zapewnienie udziału jej przedstawicieli we wszystkich czynnościach.

Właścicielem psa miałby być jeden z mieszkańców, którego wskazuje fundacja. Jak mówią informatorzy fundacji, miał on podobną suczkę i znęcał się nad nią, a od jakiegoś czasu nie ma jej na posesji. Jest za to nowy pies. I to w jego interesie fundacja chce kontroli stanu psa przez funkcjonariuszy policji w obecności biegłego lekarza weterynarii (i w razie konieczności odbiór zwierzęcia w trybie 7.3 Ustawy o ochronie zwierząt). Fundacja wskazała też nazwiska ewentualnych świadków w tej sprawie.

Jak to było z łańcuchem?

- Biegam tą trasą codziennie rano - mówi młody mężczyzna, który znalazł ciało psa.

Jego zdaniem na 99% było przytwierdzone do drzewa łańcuchem, czyli inaczej, niż teraz informuje policja. Tego dnia akurat mężczyzna zboczył nieco ze swojej codziennej trasy i zauważył leżącego psa. Był na łańcuchu, a na szyi miał pasek od spodni. - To wyglądało tak, jakby ktoś po prostu przyprowadził tu psa, przywiązał i zostawił - opowiada. Jego zdaniem, gdyby ktoś zły, ale trzeźwo myślący chciał się pozbyć psa, mógłby to przecież zrobić w środku lasu, zakopać, ale tutaj, przy drodze?

- Ktoś się nawet nie pofatygował, aby ciało ukryć - mówi. Wokół nie było nic szczególnego, poza tym, że sierść zwierzęcia była w wielu miejscach, znacząc ślad na trawie i ziemi, jakby ktoś ciało psa ciągnął. Być może zrobiły to dzikie zwierzęta.

- Wcześniej nie zauważyłem ani nie wyczułem w tym miejscu niczego, tak samo mój pies - mówi mężczyzna i wydaje mu się, że jeszcze parę dni wcześniej nic tam nie było. Nie jest jednak tego pewny. Być może było gorąco i sucho, więc rozkładające się zwłoki psa nie wydawały tak mocnego zapachu jak po deszczu.

Na razie nic

- Nie mamy na teraz żadnych nowych ustaleń - mówił mi parę tygodni temu dzielnicowy Marek Wychowaniec. - Mamy rozpytanych mieszkańców, panią sołtys, ale nikt nie rozpoznał tego psa. Ponieważ został znaleziony na granicy dwóch wsi, będę też sprawdzał w Miłocicach Małych, bo sprawcą niekoniecznie był mieszkaniec Kopaliny.

Jak się dowiedzieliśmy nieoficjalnie, policja ma też inną hipotezę - otóż pies mógł się sam zerwać z łańcucha, zaplątać w krzakach, gdzie zmuszony był żyć przez jakiś czas na uwięzi. Stąd te ślady jego dłuższej bytności tam.

Jest jednak jeszcze jeden ślad. Otóż pewnej mieszkance wsi wydaje się, że rozpoznała psa, choć nie ma stuprocentowej pewności. Jej zdaniem to suczka jednego z mieszkańców, u którego podobna była jakiś czas temu, a teraz jej nie ma.

- Owszem, mieliśmy suczkę, ale ona padła ze starości i jest pochowana, o tu, w ogródku - pokazuje wskazany przez mieszkankę mężczyzna. - To na pewno nie jest nasz pies. Kto to zrobił? To też, k...a, jakiś cymbał był, dajcie ludzie spokój! Coś takiego!

- Jak już, to na pewno nikt z wioski - zapewnia żona.

- Tego to nie wiem, ale psa ze zdjęcia na pewno nie poznajemy, nasza suczka była biało-czarna - mówi podejrzewany mężczyzna.

- Ja tu żyję od urodzenia i takiego psa nie widziałem! - potwierdza sąsiad z tej samej ulicy, któremu pokazujemy zdjęcie znalezionych zwłok zwierzęcia.

Pytaliśmy innych mieszkańców, czy ktoś miał podobnego psa, a od jakiegoś czasu już go nie ma, ale nikt nie rozpoznał tego na zdjęciu.

- My mamy podobnego pieska - mówi kolejna mieszkanka. - W Laskowicach widzieliśmy też takiego podobnego, jak błąkał się w okolicach ronda, ale nie tu. To było w zeszłym roku.

- Tam pod lasem, gdzie znaleziono ciało tego psa, to często z Wrocławia przyjeżdżają - dorzuca mąż. - Łatwo tam niezauważenie podjechać, a potem wyjechać bliżej Miłocic. Więc może to ktoś z daleka go podrzucił? Tu obok nas to raczej dbają o psy. Mieliśmy tam dalej takiego sąsiada, którego pies, z rodowodem, oślepł, więc zawiózł go do schroniska.

- No, ale krzywdy mu nie zrobił! - precyzuje żona.

- Jak bierze się stworzenie do siebie, to trzeba je dochować - mówi mężczyzna. - Trzeba być za nie odpowiedzialnym. Ale na wsiach to się różnie zdarza. Pies raz jest, raz go nie ma. Co to jest pies w ogóle? Tak jak Ruski mówi, co to Ukrainiec? Nie człowiek. Tak samo tu czasem ludzie traktują psy, jakby to nie były stworzenia.

- Wie pan co, ja się naczytałam wielu książek psychologicznych i wiem, że wszyscy najgorsi zbrodniarze zaczynali od znęcania się nad zwierzętami - mówi młoda kobieta. - Takich trzeba łapać, wskazywać, karać, bo potem może być tylko gorzej...

- A ludzie to wieszają sobie na płotach tabliczki z napisem, że „zły pies" - dorzuca jej kolega. - A to nie pies zły, tylko człowiek. Pies jest z reguły dobry, ale ludzie wszystko i każdego potrafią zepsuć...

*

Stan na 27 czerwca. Nadal nie udało się ustalić sprawcy.

JERZY KAMIŃSKI
jkaminski@gazeta.olawa.pl

Tyle zostało z psa

eprasa.pl 2958e0638b

KPP w Oławie

Seatem leonem pędził 148 km/h na ograniczeniu do 50 km/h

KPP w Oławie

Tu było ograniczenie do 40 km/h. Kierowca mitsubishi to zignorował

POWIAT

Nagrane

Stracili SPORE pieniądze i prawa jazdy

Wszystko przez zbyt „ciężką nogę" i ignorowanie przepisów w terenie zabudowanym

Drogówka kontrolowała kierowców w środę po południu. Dwóch zwróciło szczególną uwagę policjantów.

Pierwszy dał popis na terenie gminy Jelcz-Laskowice, mitsubishi rozpędził do 114 km/h w miejscu, gdzie obowiązuje ograniczenie do 40 km/h. - Za swoje skrajnie nieodpowiedzialne zachowanie 64-letni mieszkaniec powiatu oławskiego stracił prawo jazdy na trzy miesiące, został także ukarany wysokim mandatem - 2500 zł i 10 punktami karnymi.

Kolejny kierujący również dał się ponieść na terenie gminy Jelcz-Laskowice. 34-letni mieszkaniec gminy Oława seatem leonem pędził 148 km/h na ograniczeniu do 50 km/h.

Polerowicz dodaje, że pomimo zmiany przepisów i zaostrzenia kar nadal wielu kierowców to lekceważy. - Przypominamy, że nadmierna prędkość jest jedną z głównych przyczyn tragicznych w skutkach zdarzeń drogowych - dodaje policjantka. - Nie ma i nie będzie taryfy ulgowej dla kierowców, którzy nie stosują się do ograniczeń prędkości - zwłaszcza w terenie zabudowanym.

(AH)

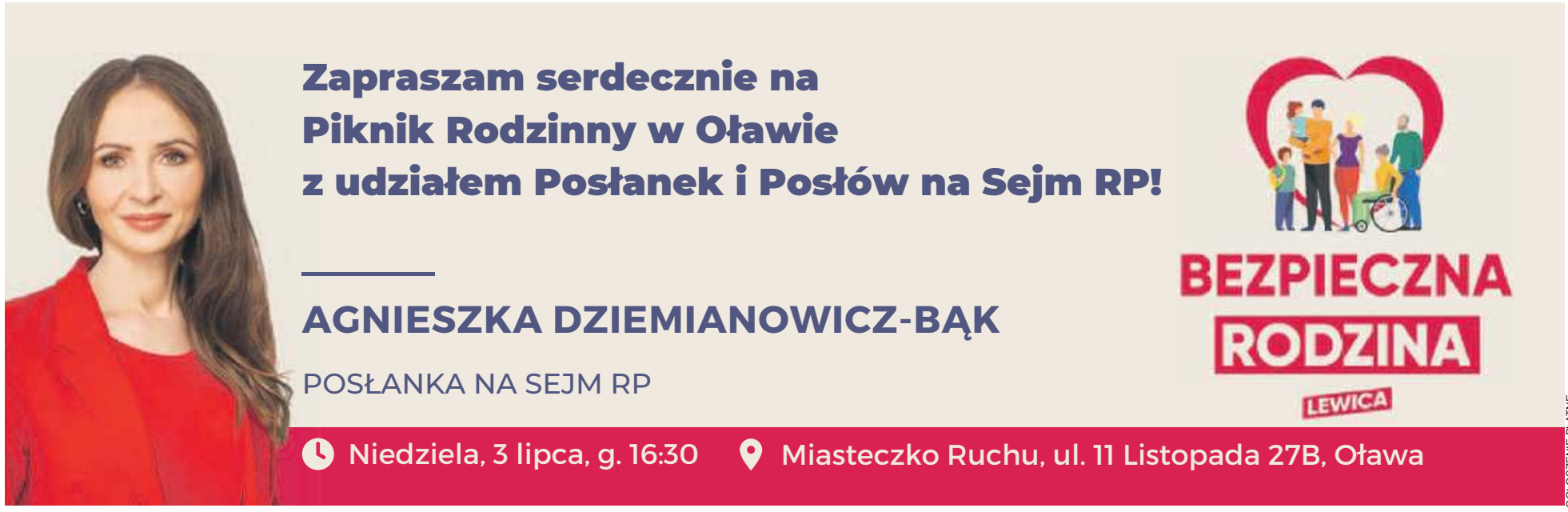

OGŁOSZENIE PŁATNE

Rowerzyści JEŻDŻĄ jak chcą...

OŁAWA

Niestety, to często się zdarza, co prowadzi do niebezpiecznych sytuacji. Skarżą się piesi i kierowcy, dlatego policja i straż miejska zrobili wspólną akcję

Funkcjonariusze mówią, że ostatnio otrzymywali liczne sygnały od ludzi, którzy po prostu mają dość nieodpowiedzialnych manewrów. Mundurowi kontrolowali zachowania na ścieżkach rowerowych, przestrzeganie przepisów ruchu drogowego oraz znaków, a także zachowanie rowerzystów wobec pieszych.

Podczas tej akcji odnotowano 41 wykroczeń, głównie przejeżdżanie rowerem przez pasy oraz jazdę po chodniku.

Jeśli nie chcesz dostać mandatu, szanujesz innych uczestników ruchu, to pamiętaj o kilku bardzo ważnych zasadach. Rowerzysta jest zobowiązany korzystać z drogi dla rowerów lub pasa ruchu dla rowerów, jeśli są one wyznaczone. Zachować szczególną ostrożność i ustępować miejsca pieszym, gdy porusza się po drodze dla rowerów i pieszych. Jeśli nie ma drogi przeznaczonej specjalnie dla rowerzystów lub nie można z niej korzystać, wówczas kierujący rowerem powinien poruszać się poboczem, a jeżeli nie nadaje się ono do jazdy - jezdnią (możliwie blisko prawej krawędzi).

Rowerzysta może korzystać z chodnika lub drogi dla pieszych (jeśli nie ma obok ścieżki rowerowej), gdy - opiekuje się osobą w wieku do 10 lat kierującą rowerem, szerokość chodnika wzdłuż drogi, po której ruch pojazdów jest dozwolony z prędkością większą niż 50 km/h, wynosi co najmniej 2 metry i brakuje wydzielonej drogi dla rowerów oraz pasa ruchu dla rowerów, warunki pogodowe zagrażają bezpieczeństwu rowerzysty na jezdni (śnieg, silny wiatr, ulewa, gołoledź czy gęsta mgła). Kierujący rowerem, korzystając z chodnika lub drogi dla pieszych, jest zobowiązany jechać powoli, zachować szczególną ostrożność i ustępować miejsca pieszym

(AH)

POWIAT

Na sportowo

PODIUM dla policjantów

Mundurowi z Komisariatu Policji w Jelczu-Laskowicach jako drużyna siatkarska dopiero rozpoczynającą swoją karierę. Jak na początek mają niezły wynik

W ostatnim meczu turnieju, który odbył się w sobotę, po gorącej i zaciętej walce reprezentacja jelczańskiego komisariatu zajęła III miejsce w trzeciej edycji Jelczańskiej Ligi Siatkówki. Na co dzień grę traktują jako hobby, a udział w turnieju - jak mówią - był udanym wyzwaniem. W wydarzeniu wzięło udział 6 drużyn. Skład policyjnej z J-L: kapitan Krystian Okolita, Grzegorz Łuków, Mariusz Jędrzejski, Krystian Bobko, Mirosław Krzyżanowski, Michał Patykiewicz, Marek Wychowaniec i Kacper Grześkowiak. W meczu o III miejsce drużyna KP Jelcz-Laskowice pokonała Kruki 3:0.

W turnieju zwyciężyła drużyna Radical, a II miejsce zdobyli zawodnicy z Mocnego Grania.

(AH)

KP Jelcz-Laskowice

Dumni z trzeciego miejsca, świętują z najmłodszymi kibicami!

eprasa.pl 2958e0638b

Listy do redakcji

AUTOSTOP

Kiedy oglądamy zamieszczane w Gazecie Powiatowej fotografie sprzed wielu laty, na których rozpoznajemy siebie, znajomych, miejsca, których dziś już nie ma albo są mniej lub bardziej zmienione, to powracają miłe wspomnienia. Idąc tym śladem chcę również przywołać je słowami mojego wiersza, napisanego przed wielu laty. Otóż w tym roku mijają 64 lata od powołania Społecznego Komitetu Autostopu (powołano w 1958 roku, rozwiązano w 1992 r.). Starsi czytelnicy Gazety Powiatowej pamiętają kiedyś formę bezgotówkowego podróżowania po kraju autostopem. Ja również w latach 1959-1965 korzystałem z tej formy podróżowania, co utrwaliłem moim wierszem napisanym na trzydziestolecie autostopu.

Pozdrawiam i życzę byłym autostopowiczom miłych wspomnień.

AUTOSTOP

Wiele sposobów wędrówek znacie.
Piesze, rowerem lub autostopem.
Z noclegiem w stogu, w prostym szałasie,
W wiejskiej zagrodzie lub pod namiotem.
To wszystko bywa fajną przygodą,
Poznajesz wielu ciekawych ludzi.
Obcujesz z wiatrem, słońcem, przyrodą,
Tak chęć poznania świata się budzi.

Spośród tych kilku form wypoczynku,
Największą frajdę młodym dawało,
Kiedy grupkami lub pojedynczo,
Kraj autostopem się przemierzało.
Różnie bywało, na różnych trasach.
Czasami długo „stop” się łapało,
Ale tak było w ówczesnych czasach,
Bo samochodów było zbyt mało.

Więc się jeździło tym, co jechało:
Furą, traktorem, osobówkami,
Lecz najprzyjemniej się poruszało
Niezawodnymi ciężarówkami.
Tłumy młodzieży kraj przemierzały
Każdego roku o letniej porze.
Żadne trudności jej nie zrażały,
Jadąc furmanką, czy na traktorze.

Ci z gór nad morze kraj przemierzali,
A ci znad morza pędzili w góry.
Jedni i drudzy potem zwiedzali
Krainę Jezior, czyli Mazury.
Ci z Mazur także stopem jeździli,
Mknąc przez równiny w górskie rejony.
Potem nad morze prędko pędzili,
Każdy był wesół, zadowolony.

Nie trzeba było zasobnej kasy,
By kraj przemierzyć bezgotówkowo,
Bo wystarczyła na tamte czasy
Mała książeczka autostopowa.
Mała książeczka ze znakiem „STOP-u”
Do takiej jazdy upoważniała,
A dzięki wielu fajnym kierowcom,
Kraj nasz przemierzać nam pozwalała.

EUGENIUSZ CHOROSTECKI ECHO

Wiersz ten napisałem w lipcu 1988 roku, w trzydziestą rocznicę powołania społecznego Komitetu Autostopu, jako wspomnienie z moich podróży autostopem w latach 1959-1965

Agencja Opłat
EXPERT

PRZENIESIONA
ZE SKLEPU INTERMARCHE

NOWA
LOKALIZACJA

ul. Iwaszkiewicza 131 B
(koło sklepu NETTO za Piekarnią HERT
obok Wakacje.pl)

Kontakt 575-999-421

REKLAMA

Wstępniak, czyli...

...swój chłop

Umarł wójt, niech żyje wójt! Czyli Artur Piotrowski. Niespodzianka? Jeżeli już, to raczej niewielka - siły obu panów były podobnej mocy. 356 głosów różnicy to nie jest miażdżąca przewaga, choć oczywiście decydują o być albo nie być. Zwłaszcza w przypadku Mariusza Michałowskiego (Bezpartyjni Samorządowcy), którego sztab - co było widać pod koniec kampanii - rzucił hasło „wszystkie ręce na pokład!”. Były plakaty, banery, nawet wielka "płachta" reklamowa przy głównej ulicy w rodzinnej wsi, chodzenie po domach, było poparcie sołtysa Bystrzycy i kolegi z pracy, czyli Michała Rado (też Bezpartyjni Samorządowcy), poparcie swojego szefa z pracy, czyli marszałka dolnośląskiego Cezarego Przybylskiego (niespodzianka... też Bezpartyjni Samorządowcy). I nie wyszło. Bo?

Od jakiegoś czasu mieszkam na wsi i zaczynam rozumieć miejscowych. Polska wieś wciąż nie jest gotowa masowo zagłosować na młodego, w modnym garniturze, stosującego nowoczesne formy marketingu, planującego wprowadzenie w urzędzie gminy korporacyjnych metod pracy, a jednocześnie wyraźnie odcinającego się od konserwatywnych wyborców PiS. Przejechał się kiedyś na tym młody Żuraw, potem Rado, teraz Michałowski. Co z tego, że młodzi, że wykształceni, że mają plany... Ludzie i tak wybierali swojskiego, w jakim sensie ludycznego Kownackiego, wybaczając mu nawet ewidentne potknięcia prawne i wyroki.

Tymczasem Piotrowski, który na pewno będzie dla mnie większą zagadką niż byłby Michałowski, bo niewiele o nim wiadomo publicznie (zwłaszcza to, czy i kto za nim stoi/stanie), pod koniec kampanii wyraźnie słał uśmiechy do Henryka Kuriaty i jego wyborców. W gazetowym wywiadzie niby nic konkretnego nie powiedział, ale przekaz był jasny: - Jestem zainteresowany tymi kilkuset głosami, jakie oddaliście na Kuriatę.

Stąd wyraźne kokietowanie wyborców PiS i sugerowanie, że skoro w pierwszej turze poparli Kuriatę, to w drugiej na pewno przytulą się do niego. I najwyraźniej tak właśnie w sporej części zrobili, przy czym nie bez znaczenia zapewne była zapowiedź Piotrowskiego, że jeśli przyjdzie ktokolwiek z kasą, niechby i rządząca partia, to on pieniążki na pewno przytuli, bo „ostatecznie chodzi o dobro gminy”. Takim ustawieniem się Piotrowski w pewnym sensie staje się „gminnym Frischmannem”, który też jakoś stara się przecierpieć koalicję z PiS dla dobra miasta, bo przecież nie z przyjemnością.

Wrócę jeszcze na chwilę do Michałowskiego, którego sytuacja po przegranych wyborach jest niespecjalna w dwójnasób. Nie dość, że był drugi, co zawsze boli, to jeszcze cały w rękach nowego wójta. Obiecał przecież w kampanii przedwyborczej mieszkańcom swojej Bystrzycy, że w przyszłorocznym budżecie pojawią się pieniądze na remont ulicy Chrobrego, a jeśli nie - to rzuci mandatem radnego. Tymczasem teraz odpowiedni zapis w budżecie zależy wprost od jego niedawnego kontrkandydata. Zależy więc i polityczny los radnego Michałowskiego, który jest - przypomnę - przewodniczącym Rady Gminy. Teraz to wszystko trzyma w garści nowy wójt, z którym trzeba się będzie jak najszybciej układać. Bardzo ciekawa sytuacja. Już się nie mogę doczekać pierwszego wywiadu z nowym wójtem.

JERZY KAMIŃSKI

Nasze Wilkowyje. Rozmowy o zmierzchu.

Upał

Uradzili my, że w dni upalne ławeczka powinna być w cieniu. Głosowanie jednomyślne, cztery zero, bez wstrzymujących. To znaczy nikt łapy w górę nie podniósł, bo było za gorąco na jakikolwiek wysiłek, ale intencja była jasna i że tak powiem telepatycznie się to wszystko odbyło. Kiedyś na środku placyku duże drzewo było, ale je władza ścięła. Władza ma to do siebie, że ścina wszystko co za duże wyrośnie. Dopiero jak ścięli, to powiedzieli dlaczego. Że niby drzewo stare i zagraża, duże i zasłania, i dla dobra ludzkości itp. itd. Jakby to miało jakiekolwiek znaczenie. Więc teraz do cienia kawał drogi. Nikt przy zdrowych zmysłach w taką pogodę ławeczki nie będzie targał taki kawał. Tiełoretycznie można by mieć dwie ławeczki, ale kto to wie, kto by się na tej drugiej zagnieździł i w jakiej sprawie. Doszli my więc do wniosku, że potrzebna jest markiza.

Nie chodzi przy tym o żywą markizę, co by nas swoim wachlarzem wachlowała, choć i to miałoby swoje zalety, ale o taką co się znad okna wysuwa. Do tego mały zraszacz, wiatraczek dla ruchu powietrza i byłoby gites, ławeczka full wypas. Jak my to już wszystko ustalili, a nie było łatwo, bo po upalnemu nawet myśleć się specjalnie nie chce, to poszli my do Więcławskiej z delegacjom. To znaczy, wszystkie cztery my poszli, ale dla godności sprawy, mówimy jej, że delegacja mieszkańców i że takie usprawnienie mamy dla podniesienia jakości życia w społeczeństwie.

Więcławska jednakowoż poziom życia w społeczeństwie jak się okazało ma w poważaniu tak głębokiem, że aż się wstydam o tym powiedzieć z detalami. No pogoniła nas baba od darmozjadów, którym się w zakutych pałach po przewracało i takie tam inne, których nie pamiętam, bo upał był taki, że nawet mi się słuchać nie chciało. Co istotne, na honór nam nadepła. Po czymś takim nie szło już na ławeczce siedzieć, normalnie nie szło. Kupili my piwo, bo w upale nawodnienie najważniejsze i poszli my na łączkę za kościołem, bo tam cień jest błogosławiony, zwłaszcza pod wieżą. Pod kościołem piwo inaczej smakuje, a zwłaszcza z tyłu. Niby bezpiecznie, ale jednak z dreszczykiem - takie spajsy biir, choć smakowo niby te samo. Nawet my się zgodzili z Japyczem, że Rzymianie głupi nie byli, skoro zawsze konsumowali na leżąco. Japycz opowiadał, że te bogatsze, to se nawet z kobitami leżały przy jedzeniu, żeby było dla ciała i ducha. Zrobili my listę kobit, co to najbardziej dla ducha przydatne i jakoś nam wyszło, że to bardzo miła lista jest, jak długo żony nasze o tym nie wiedzą. Logiczne, że żadna się z nami w realu pod kościołem nie położy, ale jak mówił Ajsztajn: logika zabierze cię z punktu a do punktu be, a wyobraźnia wszędzie. Kto ten Ajsztajn to my już Japycza nie pytali, bo było za gorąco, ale że mądry, to jak dwa a dwa to siedem.

No więc dobrze nam tam było w takim doborowym towarzystwie spajsy biir popijać leniwie, aż tu nagle Więcławska przylatuje i dalej nas prosić, co by my przed sklep na ławeczkę wrócili. Bo się okazuje, że w taki upał, jak na ławeczce nie ma nikogo, to ludzkość uważa, że sklep zamknięty i omija z daleka, co by po próżnicy, przez nagrzany rynek nie chodzić, przez co obroty sklepu pieruńsko spadają. Czyli że my przez te całe lata darmowy marketing Więcławskiej robimy. I ławeczka po to jest, co by ludzkość wiedziała, że otwarte, no bo przed zamkniętym byśmy nie siedzieli.

Spadła na nas ta wiedza jak grom z jasnego nieba. Wyszło na to, że by my to nawet mogli zmonetyzować poprzez zniżkę na piwo czy Mamrota, ale nie. My są chłopy z zasadami. Markiza, wiatraczek i zraszacz, albo łąka za kościołem i basta. Chciałoby się powiedzieć, że negocjacje były ciężkie i mozolne. Tyle że Więcławska na musiku była i na wszystko się zgodziła w pięć sekund, na jutro będzie, bylebyśmy natychmiast wrócili, bo zaraz autobus z Radzynia przyjeżdża z klientelą. No to siedzimy. Upał nadal niemożebny - ale perspektywy luksusowe.

Tak to już w życiu jest, że czasem perspektywa musi wystarczyć.

PIETREK

eprasa.pl 2958e0638b

Przystanki, DROGI i stołówka

JELCZ-LASKOWICE

Sesja RM

Radny Koalicji 2018-2023 zadał włodarzom kilka pytań. Co usłyszał w odpowiedzi?

- W lutym podejmowaliśmy uchwałę w sprawie utworzenia przystanku Oławska Lidl, co dzieje się w tej w tej sprawie? - mówił wiceprzewodniczący RM Krzysztof Woźniak. - Mieszkańcy byli zadowoleni, że temat skomunikowania tego miejsca tak szybko poszedł do przodu i myśleli, że uciążliwość dotarcia do tego marketu zostanie rozwiązana, proszę o informację, kiedy będzie można korzystać z przystanku?

Odpowiedział mu wiceburmistrz Marek Szponar: - Uchwała została przekazana do powiatu w celu dalszego procedowania. Już dwukrotnie przypominaliśmy o konieczności i potrzebie jak najszybszego podjęcia przed Radę Powiatu stosownej uchwały. Wiem, że zarząd już ją podjął, teraz czas na RP, co prawdopodobnie wydarzy się jeszcze w czerwcu. Podobnie jest z przystankami, które już stoją przy nowym rondzie na wysokości Biedronki. Dopiero podjęcie odpowiednich uchwał umożliwi nam zmianę rozkładu komunikacji miejskiej i autobusy będą mogły się zatrzymywać w czterech nowych miejscach. Wcześniej nie da się tego zrobić.

***

Drugie pytanie dotyczyło przebudowy ulicy Drzewieckiego: - Docierają do mnie sygnały, że nic się nie dzieje w sprawie zlecenia projektu. Omawialiśmy już temat, teraz powinny nastąpić działania po stronie Urzędu Miasta i Gminy, ale wiem, że osoba, która miała się tym zajmować, nie zamierza tego robić. Proszę o jakąś informację, bo chciałbym mieszkańcom móc powiedzieć, że do końca roku będzie projekt budowlany. Przypomnę, że ta inwestycja została zaplanowana w budżecie na rok 2021, ale nic nie ruszyło... Na tej niespełna 300-metrowej ulicy mieszka ponad 700 osób. Jest ona tak newralgiczna, że niestety wielu mieszkańców gminy wracających ze strefy ekonomicznej, skraca sobie przejazd właśnie tą drogą, środkiem osiedla Metalowców.

Tym razem odniósł się wiceburmistrz Romuald Piórko: - Nie mam informacji, że dzieje się coś złego z projektowaniem czy że ktoś nie chce tego robić. Projekt będzie realizowany w takim trybie, jak ustaliliśmy. Zgadzam się z panem radnym, że ul. Drzewieckiego wymaga przebudowy, ale pamiętajcie o tym, co już wcześniej mówiłem. Zrobimy projekt, który będzie ważny przez trzy lata, musimy sprawdzić wszelkie możliwości finansowe. Jeśli się uda, to zaczniemy realizować inwestycję w 2023, jeśli finansów nie będzie, to poczekamy. Zwłaszcza, że - co warto przypomnieć - do końca 2023 mamy termin na wykonanie ul. Kowalińskiego z Polskiego Ładu. Jeśli chodzi o Drzewieckiego to projekt na pewno będzie, co do konieczności przebudowy się zgadzamy, ale nie chcę obiecywać, kiedy dokładnie sprawa ruszy.

***

Krzysztof Woźniak przypomniał także interpelację, którą składał 10 stycznia. Chodziło o organizację ruchu na skrzyżowaniu Alei Młodej z Chabrową i brak przejazdu dla rowerów: - Mamy tam przejście dla pieszych, jest skrzyżowanie, ale niestety ktoś zapomniał, żeby poszerzyć to rozwiązanie o przejazd rowerowy. Zwracam też uwagę na brak oznakowania - z jednej strony jest znak, z drugiej go brakuje i wciąż nie zostało to uzupełnione. 19 stycznia otrzymałem odpowiedź, że po odpowiedniej analizie, zostaną podjęte decyzje. Czy ta analiza już się skończyła?

Wiceburmistrz Romuald Piórko poprosił o doprecyzowanie problemu, obiecał przyjrzeć się sprawie i niezwłocznie zająć się tematem oznakowania.

***

Ostatnie pytanie dotyczyło stołówki w Publicznej Szkole Podstawowej nr 2: - Od wiceburmistrza Marka Szponara otrzymałem informację, że jej wydajność to około 560 obiadów dziennie. Wiemy, że nasze szkoły się rozbudowują. Myślę tu o Miłoszycach i PSP nr 1. Dzieci będzie więc przybywało, zwłaszcza że urbanizacja w Miłoszycach czy w Jelczu-Laskowicach mocno postępuje. Ostatnio rozmawialiśmy o rozbudowie PSP nr 1, wszystko zostało dopięte na ostatni guzik, ale zastanawiam się, czy nie popełniamy błędu, że w ramach rozbudowy tej placówki nie pomyśleliśmy o zlokalizowaniu tam drugiej stołówki? Nie zrobiliśmy tego w Miłoszycach, teraz nie zrobimy w PSP nr 1, a w końcu problem się pojawi. PSP nr 2 zaopatruje dziś szkoły w Jelczu-Laskowicach, Miłoszycach i Minkowicach

Wiceburmistrz Marek Szponar podkreślił, że stołówka daje sobie radę, a zapotrzebowanie nie zwiększa się do tego stopnia, by przygotowanie odpowiedniej liczby posiłków stało się zagrożone. Przyznał jednak, że w dalszej przyszłości 560 obiadów dziennie może nie wystarczyć na wszystkie placówki.

Romuald Piórko dodał, że zmieniają się technologie, więc nie widzi sensu, by budować nowy obiekt z dodatkową obsadą i obsługą. Jego zdaniem należy myśleć o tym, w jaki sposób zwiększać moc przerobową obecnej kuchni, przy wykorzystaniu nowszego wyposażenia technologicznego.

Kamil Tysa

Krzysztof Woźniak

KAMIL TYSA
ktysa@gazeta.olawa.pl

OGŁOSZENIE PŁATNE

eprasa.pl 2958e0638b

Konał, gnił żywcem... Nie zdążyli uratować Aksla

JELCZ-LASKOWICE

Konieczny był odbiór psa od właścicielki, ale weterynarz niewiele już mógł zrobić. Zaniedbany Aksel nie wykazywał oznak życia. Trzeba go było uśpić

- Skontaktowała się ze mą mieszkanka, która zgłosiła, że jej sąsiadka ma psa w fatalnym stanie - mówi Elwira Turek, działająca w ramach Fundacji Ochrony Zwierząt i Środowiska LEX NOVA. - Był bardzo zaniedbany, praktycznie nie mógł chodzić. Właścicielka musiała go wynosić na dwór. Gdy usłyszała, że można mu pomóc, zawieźć do weterynarza, odpowiedziała, że „co to kogoś obchodzi", a ona nie ma pieniędzy. Na uwagę, że pieniądze możemy jej dać, roześmiała się, zabrała psa i poszła sobie.

25 czerwca odbyła się kontrola policyjna warunków - sąsiedzi zgłosili bowiem funkcjonariuszom chorego psa przy ulicy Techników w Jelczu-Laskowicach. Na miejsce pojechała również Elwira Turek, żeby asystować przy oględzinach. To, co zastała na miejscu, na zawsze zostanie jej w pamięci, a opisuje to na profilu FB fundacji:

Właścicielka, która nie zarejestrowała żółwia, zdecydowała się go oddać - teraz jest do adopcji (kontakt przez Fundację Lex Nova)

Pies był bardzo zaniedbany

Suczka, której zrzekła się dotychczasowa właścicielka, jest teraz do adopcji. To 9-miesięczna Lucy, jest drobną, śliczną, rezolutną panną

- Aksel, pies rasy mieszaniec, w wieku deklarowanym przez właścicielkę 18 lat, powoli konał w mieszkaniu. Gnił żywcem, nie było kontaktu z nim, nie reagował na żadne bodźce. Był brudny, zakołtuniony, ranny. Jedyną widoczną oznaką, że jeszcze żyje, był powolny oddech. Pies został natychmiast zabrany do lecznicy weterynaryjnej „Panda" w Jelczu-Laskowicach, gdzie w humanitarny sposób zakończono jego cierpienie.

- Tak rażące zaniedbanie, oraz doprowadzenie psa do stanu agonalnego i nieudzielenie mu pomocy, jest w świetle obowiązującego prawa znęcaniem, dlatego składamy zawiadomienie do prokuratury o popełnieniu przestępstwa przez właścicielkę - mówi prezeska zarządu fundacji Izabela Kadłucka. - W świetle ustawy o ochronie zwierząt znęcaniem, które stanowi przestępstwo, jest zadawanie zwierzętom bólu i cierpienia. Zgodnie z przepisami ustawy o ochronie zwierząt znęcanie to również utrzymywanie psa w niewłaściwych warunkach bytowania, w tym utrzymywanie go w stanie rażącego zaniedbania. A rażące zaniedbanie to według ustawy drastyczne odstępstwo od określonych w ustawie norm postępowania ze zwierzęciem, a w szczególności w zakresie utrzymywania zwierzęcia w stanie zagłodzenia, brudu, nieleczonej choroby, w niewłaściwym pomieszczeniu i nadmiernej ciasnocie. Czyli nieleczenie psa też jest znęcaniem się nad nim.

Fundacja potrzebuje wsparcia finansowego na obsługę prawną sprawy Aksla, oraz na ratowanie drugiego psa tej samej właścicielki - konieczna będzie diagnostyka weterynarza, utrzymanie psa również kosztuje. Zbiórkę można znaleźć tutaj: https://zrzutka.pl/jbj8dz.

O sprawie powiadomiono też inspekcję weterynaryjną. 28 czerwca przedstawiciele fundacji i inspekcji byli u właścicielki Aksela. Okazało się, że miała też żółwia wodnego, tzw. inwazyjnego, którego można było zarejestrować jeszcze dwa tygodnie temu, ale teraz jest już za późno. Ostatecznie mieszkanka Jelcza-Laskowic zrzekła się i żółwia, i psa.

JERZY KAMIŃSKI
jkaminski@gazeta.olawa.pl

W środku Jacek Załubski po biegu

Szybki samorządowiec. Gratulacje!

JELCZ-LASKOWICE

26 czerwca radny Jacek Załubski reprezentował miasto i gminę Jelcz-Laskowice podczas 15. Biegu Samorządowców w gminie Prusice

- Ciężka praca popłaca - komentował wyniki. Bo i było co! Wywalczył 1 miejsce jako samorządowiec,1 miejsce w kategorii M30 i 6 miejsce OPEN w stawce 377 biegaczy, ustanawiając nowy rekord życiowy 35:59 min. na dystansie 10 km.

- Naszą gminę reprezentował też Krzysiek Woźniak, który z dobrym wynikiem ukończył bieg - mówi Załubski. - Dodam tylko, że warunki były wymagające i w cieniu podczas biegu było 31 stopni!

(CK)

ODESZLI

OŁAWA

11 VI	- Ryszard Bieniek	- ur. 1957
15 VI	- Stanisław Kotwica	- ur. 1948
21 VI	- Tadeusz Pyrz	- ur. 1951
21 VI	- Józef Bień	- ur. 1951
21 VI	- Grażyna Strojecka	- ur, 1953
21 VI	- Aneta Ignasiak	- ur. 1973
23 VI	- Zdzisław Falkowski	- ur. 1960
23 VI	- Stefan Jagiełka	- ur. 1936
23 VI	- Dariusz Hupa	- ur. 1984
26 VI	- Stefania Frysztak	- ur. 1934
27 VI	- Heronima Widak	- ur. 1935
24 VI	- Alicja Brzostowska	- ur. 1946
25 VI	- Janina Linkiewicz	- ur. 1935
23 VI	- Mikołaj Mydlarski	- ur. 2002
22 VI	- Władysław Ciechanowski	- ur. 1955

JELCZ-LASKOWICE

23 VI	- Józef Antoni Kubacki	- ur. 1947
24 VI	- Ewa Bargiel	- ur. 1957
25 VI	- Bronisława Kubicka	- ur. 1926

Z głębokim żalem zawiadamiamy, że 20 czerwca, przeżywszy 88 lat zmarł

Henryk Walkowiak

Msza święta żałobna zostanie odprawiona 1 lipca o godz. 12.00 w kaplicy przy Cmentarzu w Chwałowicach, po której nastąpi odprowadzenie na miejsce wiecznego spoczynku.

Pogrążona w żałobie rodzina

„NIE UMIERA TEN KTO TRWA W PAMIĘCI ŻYWYCH"

Panu Piotrowi Zagule wyrazy głębokiego współczucia z powodu śmierci

MAMY

składają prezes, sędziowie i pracownicy Sądu Rejonowego w Oławie

GODNIE SOLIDNIE TANIO
USŁUGI POGRZEBOWE
HENRYK FIGIEL
Teraz możesz wybrać
Oława, ul. Kutrowskiego 8 tel./fax.: 71 303 27 21
od 8:00 do 16:00, po 16:00 - tel. 71 316 52 24
całodobowo - 605 964 664
REKLAMA

ZAKŁAD USŁUG POGRZEBOWYCH
Stanisław Jaśnikowski
Oława, ul. Zwierzyniecka 5 (przy starym Cmentarzu)
Filia w Jelczu-Laskowicach, ul. Witosa 19, tel. 71 318-33-21
Filia w Siechnicach, ul. Prawocińska (CMENTARZ), tel. 601 735 671
Zakład Usług Pogrzebowych Stanisław Jaśnikowski
Teraz możesz wybrać! Tradycja 30-letnia na Ziemi Oławskiej
CAŁODOBOWA BEZPŁATNA INFOLINIA: 800-501-616
71 313 27 66, 71 313 20 28, 71 313 94 99, kom. 601 735 671, 692 432 354
e-mail: biuro@jasnikowski.com.pl www.jasnikowski.com.pl
Kompleksowa usługa pogrzebowa już od 1100 zł wraz z trumną
REKLAMA

eprasa.pl 2958e0638b

356 głosów różnicy. PIOTROWSKI przejmuje stery

GMINA OŁAWA

Przedterminowe wybory

Wójtem gminy Oława został Artur Piotrowski! W drugiej turze zdobył 1993 głosy. Jego kontrkandydat Mariusz Michałowski - 1637 głosów

arch. kandydatów

Wybory wygrał Artur Piotrowski (z prawej). Mariusz Michałowski (z lewej) pozostanie przewodniczącym Rady Gminy

Jak to wygląda procentowo? Piotrowski uzyskał poparcie 54.9% głosujących, a Michałowski 45,1%. Frekwencja w całej gminie wyniosła 30,4%, co daje bardzo podobny rezultat jak w przypadku pierwszej tury, gdzie też oscylowała wokół 30%.

Tuż po ogłoszeniu oficjalnych wyników poprosiliśmy wójta-elekta o komentarz:

- Szczerze mówiąc miałem informacje z różnych okręgów, ale nie podliczałem tego wszystkiego na bieżąco. Wolałem spokojnie poczekać na podliczenie wszystkich komisji. W pewnym momencie zobaczyłem, że jest duża frekwencja w Bystrzycy. Pomyślałem, że nie będzie łatwo... Ale potem przychodziły inne okręgi, w których wygrywałem i wszystko szło w dobrą stronę. Siedziałem z żoną na tarasie w ciszy i spokoju. Nagle dostałem telefon z informacją, że zostałem wójtem. Nie ukrywam, że to była ogromna radość. Cieszę się, że mogę liczyć na tak duże poparcie mieszkańców gminy Oława. Teraz zrobię wszystko, by ich nie zawieść. Liczę na współpracę ze wszystkimi, którzy chcieliby zrobić coś dobrego dla gminy. Obiecuję, że urząd będę starał się sprawować jak najlepiej. Dziękuję też kontrkandydatowi, Mariuszowi Michałowskiemu. Końcówka naszego współzawodnictwa była gorąca, myślę, że on też osiągnął super wynik. Mam nadzieję, że zarówno z nim jako przewodniczącym, ale też z całą Radą Gminy, współpraca będzie bardzo owocna. Dziękuję moim wyborcom, dziękuję sołtysom i wszystkim, którzy zaangażowali się w kampanię. Jestem miło zaskoczony, że tak wiele miejscowości pozytywnie na mnie spojrzało i postanowiło mi zaufać, ale naprawdę uważam, że Mariusz również zrobił super wynik. Szanuję zarówno swoich, jak i jego wyborców. Będę próbował przekonać tych, którzy na mnie nie zagłosowali.

Zapytany o element, który przesądził o jego zwycięstwie, odpowiada: - Na pewno ważne było to, że wyborcy, którzy wcześniej postawili na Henryka Kuriatę, tym razem poparli mnie. Mówiłem od początku, że liczę na ich głosy i jak widać się nie przeliczyłem.

Jak swoją porażkę komentuje Mariusz Michałowski?

- Chcę podziękować wszystkim osobom, które mi zaufały, poszły do urn i oddały na mnie głos - mówi. - Chcę także podziękować wszystkim, którzy wspierali mnie w kampanii. Nie będę nikogo wyszczególniał z nazwiska, bo to naprawdę wielu ludzi, którzy każdego dnia mnie dopingowali i pracowali na mój wynik, wkładając w różne pomysły całe swoje serce. Co do wyniku, to trudno jest obecnie mówić, dlaczego stało się tak, a nie inaczej. Być może kilka najbliższych dni pokaże, dlaczego rezultat był właśnie taki. Możliwe, że zobaczymy kto i dlaczego zaangażował się mocniej we wsparcie danego kandydata, które środowiska społeczne, a może też polityczne brały w tym udział. Oczywiście można próbować analizować, patrząc nawet na wyniki z pierwszej tury w różnych okręgach. Myślę, że elektorat Henryka Kuriaty, czy po prostu elektorat PiS, poparł mojego kolegę Artura Piotrowskiego.

Kandydaci, którzy mierzyli się ze sobą w drugiej turze, będą teraz współpracować na linii wójt - przewodniczący Rady Gminy. Jak ten drugi się na to zapatruje?

- Wszyscy jesteśmy świadomi, że trzeba tę współpracę rozpocząć na nowej płaszczyźnie. Obaj chcemy robić coś dobrego dla naszej gminy. Doszukiwanie się podziałów jest bezpodstawne i niepotrzebne. Artur ma swoją wizję, a my jako Rada Gminy będziemy się starali wypracowywać konsensus we wszystkich ważnych sprawach. Kampania już za nami, każdy miał na nią swój pomysł. To już historia, teraz patrzymy na to, co będzie jutro. A jutro to przyszłość naszej gminy i o nią musimy zadbać.

Przed nowym wójtem wyjątkowo krótka kadencja. Czy Mariusz Michałowski spróbuje wystartować raz jeszcze podczas regularnych wyborów samorządowych?

- Dziś nie chcę mówić o tym, co będzie za rok czy półtora, bo tak naprawdę musimy zobaczyć, kto kogo popierał i jakim wójtem będzie Artur Piotrowski - odpowiada przewodniczący RG. - Wolę być ostrożny przy różnych deklaracjach. Oczywiście nie jest tak, że nagle zapomniałem, co chciałbym robić i w jakim kierunku pójść, ale poczekajmy i zobaczmy, jak gmina będzie funkcjonowała za rządów wójta Piotrowskiego.

***

Kandydaci wypowiedzieli się także za pośrednictwem mediów społecznościowych.

Artur Piotrowski: - Na zakończenie tego szczególnego dnia chcę z całego serca podziękować wszystkim mieszkańcom za liczną obecność i aktywny udział w wyborach. Wybierając mnie na wójta gminy Oława obdarzyliście mnie państwo ogromnym zaufaniem, którego nie zawiodę. Jesteśmy dla siebie nawzajem i liczę, że we współpracy stworzymy tę gminę taką, jaką wszyscy chcielibyśmy widzieć. Gratuluję Mariuszowi Michałowskiemu wysokiego poparcia i dziękuję za współzawodnictwo. Jednocześnie chciałbym podkreślić jedną bardzo ważną kwestię - powtarzałem to wielokrotnie i muszę powtórzyć to jeszcze raz. Nie mam zamiaru wchodzić w żadne układy. Zaznaczam, że urząd wójta gminy Oława obejmę samodzielnie. Nie idą za tym przypisywane mi niesłusznie dodatkowe stanowiska dla utrzymania poprzednich władz. Rozumiem, że w wyniku wyborów rodzi się wiele emocji, w tym niestety tych negatywnych. Dlatego jednocześnie bardzo proszę o niepowielanie nieprawdziwych informacji na temat domniemanych układów. Jestem zawsze otwarty na rozmowę. Nie mam również nic do ukrycia, dlatego zachęcam do sprawdzania wątpliwych kwestii bezpośrednio u źródła.

Mariusz Michałowski: - Wczoraj wieczorem ukazały się wyniki wyborów uzupełniających na wójta gminy Oława. Chciałbym serdecznie podziękować wam za oddany głos na moją osobę. W końcu każdy głos to jedna osoba, która zaufała mojej wizji na gminę.

Dziękuję także tym wszystkim, którzy mnie wspierali i są ze mną. Bez waszego zaangażowania i pomocy trudno byłoby o dobry wynik wyborczy. Dziękuję i gratuluję mojemu kontrkandydatowi Arturowi Piotrowskiemu. Liczę na dobrą współpracę na rzecz całej gminy. Moja misja nie została zakończona. Pełnię funkcję radnego i przewodniczącego Rady Gminy. Dlatego dalej będę zabiegał o potrzebne zmiany na terenie naszej gminy. W związku z rozpoczęciem okresu wakacyjnego życzę dużo słońca oraz odpoczynku.

***

Zaprzysiężenie nowego wójta odbędzie się 4 lipca o godz. 8.30.

KAMIL TYSA
ktysa@gazeta.olawa.pl

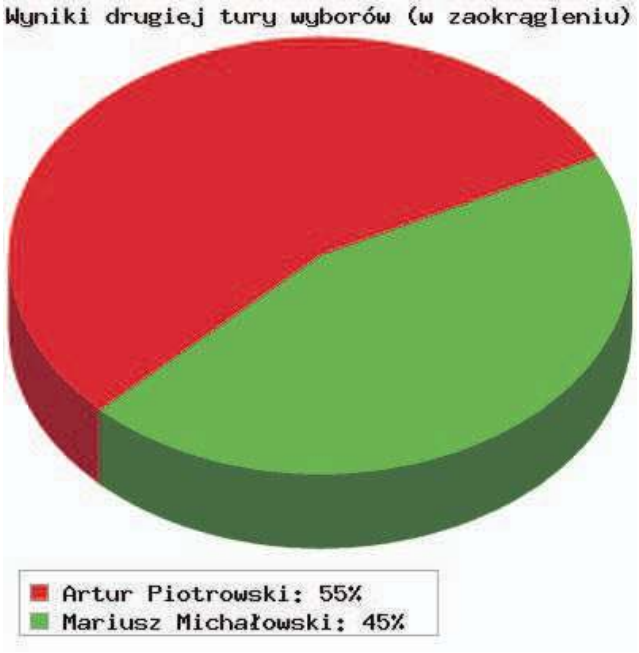

Jak głosowano w poszczególnych komisjach?

* Obwodowa Komisja Wyborcza nr 1, świetlica wiejska, Bystrzyca ul. Tadeusza Kościuszki 2:
Mariusz Michałowski - 668
Artur Piotrowski - 149

* Obwodowa Komisja Wyborcza nr 2, Szkoła Podstawowa, Marcinkowice ul. Szkolna 1:
Mariusz Michałowski - 263
Artur Piotrowski - 116

* Obwodowa Komisja Wyborcza nr 3, świetlica wiejska, Sobocisko 70:
Artur Piotrowski - 68
Mariusz Michałowski - 62

* Obwodowa Komisja Wyborcza nr 4, Szkoła Podstawowa, Drzemlikowice 14:
Artur Piotrowski - 265
Mariusz Michałowski - 28

* Obwodowa Komisja Wyborcza nr 5, świetlica wiejska, Osiek 124 A:
Artur Piotrowski - 231
Mariusz Michałowski - 48

* Obwodowa Komisja Wyborcza nr 6, Szkoła Podstawowa, Ścinawa Polska 26:
Artur Piotrowski - 133
Mariusz Michałowski - 32

* Obwodowa Komisja Wyborcza nr 7, świetlica wiejska, Godzikowice ul. Sportowa 18:
Artur Piotrowski - 185
Mariusz Michałowski - 32

* Obwodowa Komisja Wyborcza nr 8, świetlica wiejska, Gaj Oławski 11B:
Artur Piotrowski - 316
Mariusz Michałowski - 31

* Obwodowa Komisja Wyborcza nr 9, świetlica wiejska, Stanowice ul. Słonecznikowa 5:
Artur Piotrowski - 120
Mariusz Michałowski - 94

* Obwodowa Komisja Wyborcza nr 10, świetlica wiejska, Janików ul. Stefana Batorego 22A:
Mariusz Michałowski - 118
Artur Piotrowski - 40

* Obwodowa Komisja Wyborcza nr 11, świetlica wiejska, Gać 8A:
Mariusz Michałowski - 137
Artur Piotrowski - 80

* Obwodowa Komisja Wyborcza nr 12, świetlica wiejska, Owczary 22A:
Artur Piotrowski - 138
Mariusz Michałowski - 52

* Obwodowa Komisja Wyborcza nr 13, budynek po byłym gimnazjum, Siedlce 12:
Artur Piotrowski - 152
Mariusz Michałowski - 72

Dla porównania pokażemy, jak wyglądało to dwa tygodnie wcześniej, w trakcie pierwszej tury.

* Obwodowa Komisja Wyborcza nr 1, świetlica wiejska, Bystrzyca ul. Tadeusza Kościuszki 2:
Mariusz Michałowski - 598
Artur Piotrowski - 99
Henryk Kuriata - 65

* Obwodowa Komisja Wyborcza nr 2, Szkoła Podstawowa, Marcinkowice ul. Szkolna 1:
Mariusz Michałowski - 204
Henryk Kuriata - 72
Artur Piotrowski - 64

* Obwodowa Komisja Wyborcza nr 3, świetlica wiejska, Sobocisko 70:
Henryk Kuriata - 88
Mariusz Michałowski - 34
Artur Piotrowski - 32

* Obwodowa Komisja Wyborcza nr 4, Szkoła Podstawowa, Drzemlikowice 14:
Henryk Kuriata - 158
Artur Piotrowski - 88
Mariusz Michałowski - 22

* Obwodowa Komisja Wyborcza nr 5, świetlica wiejska, Osiek 124 A:
Artur Piotrowski - 169
Henryk Kuriata - 112
Mariusz Michałowski - 42

* Obwodowa Komisja Wyborcza nr 6, Szkoła Podstawowa, Ścinawa Polska 26:
Artur Piotrowski - 85
Henryk Kuriata - 57
Mariusz Michałowski - 45

* Obwodowa Komisja Wyborcza nr 7, świetlica wiejska, Godzikowice ul. Sportowa 18:
Artur Piotrowski - 122
Henryk Kuriata - 57
Mariusz Michałowski - 27

* Obwodowa Komisja Wyborcza nr 8, świetlica wiejska, Gaj Oławski 11B:
Artur Piotrowski - 262
Henryk Kuriata - 61
Mariusz Michałowski - 29

* Obwodowa Komisja Wyborcza nr 9, świetlica wiejska, Stanowice ul. Słonecznikowa 5:
Mariusz Michałowski - 107
Artur Piotrowski - 95
Henryk Kuriata - 31

* Obwodowa Komisja Wyborcza nr 10, świetlica wiejska, Janików ul. Stefana Batorego 22A:
Mariusz Michałowski - 116
Artur Piotrowski - 33
Henryk Kuriata - 13

* Obwodowa Komisja Wyborcza nr 11, świetlica wiejska, Gać 8A:
Mariusz Michałowski - 131
Artur Piotrowski - 56
Henryk Kuriata - 27

* Obwodowa Komisja Wyborcza nr 12, świetlica wiejska, Owczary 22A:
Henryk Kuriata - 121
Mariusz Michałowski - 45
Artur Piotrowski - 40

* Obwodowa Komisja Wyborcza nr 13, budynek po byłym gimnazjum, Siedlce 12:
Artur Piotrowski - 96
Henryk Kuriata - 77
Mariusz Michałowski - 53

eprasa.pl 2958e0638b

URZĄD MIEJSKI W OŁAWIE

Biuletyn Informacji Publicznej www.bip.um.olawa.pl

strona dofinansowana z budżetu miasta Oławy

W INTERNECIE:
www.um.olawa.pl
poczta elektroniczna:
olawa@um.olawa.pl

Trzy dni niezapomnianych wrażeń

W miniony weekend obchodziliśmy święto naszego miasta „Dni Koguta". Licznie zgromadzona publiczność bawiła się przy występach znanych artystów. Mieszkańcy oraz goście mogli korzystać również z wielu atrakcji w tym darmowych lotów balonem na uwięzi.

Serdecznie dziękujemy wszystkim instytucjom zaangażowanym w organizację tegorocznych wydarzeń. Przede wszystkim dziękujemy Wam, mieszkańcom Oławy i wszystkim gościom za to, że tak licznie uczestniczyliście w obchodach święta naszego miasta.

Wakacyjny wypoczynek w Oławie

W pierwszy wakacyjny poniedziałek rozpoczęły się półkolonie letnie, organizowane przez Urząd Miejski w Oławie dla dzieci w wieku od 6 do 12 lat

W tym roku odbędą się 3 turnusy letniego wypoczynku. Pierwszy w Szkole Podstawowej Nr 1 a dwa kolejne w Szkole Podstawowej Nr 8. Łącznie na wypoczynek w miejscu zamieszkania zakwalifikowało się 304 dzieci. Zajęcia odbywają się pod okiem wykwalifikowanej kadry.

Podczas każdego turnusu przewidziane jest wyjście na basen i na seans filmowy do kina Odra. Dzieci aktywnie i miło spędzają czas w gronie rówieśników, czemu dodatkowo sprzyja piękna pogoda.

Sukces oławianina

W ubiegłym tygodniu burmistrz Oławy Tomasz Frischmann spotkał się w Rynku z Mateuszem Malinowskim, który zdobył złoty medal na Indywidualnych Mistrzostwach Polski w Podnoszeniu Ciężarów Osób Niepełnosprawnych w kategorii 97 kg. Burmistrz pogratulował zawodnikowi zwycięstwa oraz wręczył nagrodę finansową. Życzymy kolejnych sukcesów!

Trwa budowa ścieżki rowerowej „Od Rzeki Do Rzeki"

OGŁOSZENIE

Burmistrz Miasta Oława działając na podstawie art. 35 ust. 1 ustawy z dnia 21 sierpnia 1997 r. o gospodarce nieruchomościami (t.j. Dz. U. z 2021 r. poz. 1899) **informuje, że na tablicy ogłoszeń Urzędu Miejskiego w Oławie został wywieszony na okres od 23 czerwca do 15 lipca 2022 r. wykaz nieruchomości przeznaczonych do dzierżawy w trybie bezprzetargowym,** stanowiący załącznik do Zarządzenia Burmistrza Miasta Oława nr 74/0050/2022 z dnia 23.06.2022 r.

BURMISTRZ MIASTA OŁAWA
- TOMASZ FRISCHMANN

eprasa.pl 2958e0638b

Burmistrz DZIĘKUJE za pomoc dla uchodźców i wręcza Anioły Dobroci

OŁAWA

Wdzięczność

To niezwykle ważna pomoc, bo dzięki tym pieniądzom, udało się wyposażyć miejsca dla uchodźców w Oławie. Burmistrz dziękował osobom, które się do tego przyczyniły

O pomocowej akcji dla uchodźców, którzy znaleźli schronienie w Domu Pielgrzyma w Nowym Otoku, pisaliśmy pod koniec kwietnia. Wtedy koordynatorka działań Małgorzata Kwaśniewska z UM Oława zwracała uwagę na bardzo istotny element tej całej układanki. Nieoceniona okazała się pomoc Fundacji Ukraina. Przekazała bowiem 100 tys. złotych. To zostało przeznaczone na wyposażenie budynku, w którym zamieszkali uciekający przed wojną.

- Dzięki temu wsparciu kupiliśmy dosłownie wszystko! - mówiła, podsumowując działania Małgorzata. - Mamy łóżka zwykłe i piętrowe, regały, pralki, lodówki, odkurzacze, mikrofalówki, czajniki, żelazka. Część rzeczy pojechało na ul. Opolską do pań, które tam mieszkają. Sprzętem podzieliliśmy się z Siedlcami, bo oni też mieli ogromną prośbę, aby dostarczyć im kuchenkę, pralkę, mikrofalówkę, odkurzacz i żelazko. Mamy też kilka rzeczy, które są w naszym kryzysowym magazynie właśnie po to, że gdybyśmy musieli robić pilnie kolejne miejsce dla uchodźców, to w razie czego ten sprzęt już jest. Nic nie przepadnie, mamy w magazynie parę kuchenek i pralki, bo to są takie sprzęty, na które na szybko ciężko jest zdobyć pieniądze.

24 czerwca burmistrz Tomasz Frischmann oraz prezes Fundacji Ukraina Igor Lisin podpisali umowę darowizny, dotyczącą przekazania miastu wyposażenia i sprzętu, o którym pisaliśmy powyżej. Burmistrz wręczył również prezesowi oławskiego Anioła Dobroci. - Mamy nadzieję, że nawiązany kontakt z Fundacją Ukraina z Wrocławia pozwoli nam na dalszą i owocną współpracę - mówi koordynatorka działań w Domu Pielgrzyma.

Podziękowania oraz Anioła Dobroci przekazano również Innie Sergienko. Jest zaangażowana w pomoc uchodźcom od samego początku. W wielu sytuacjach była i nadal jest niezastąpiona. Podobnie jak jej syn Maksym, którego można było spotkać niemal każdego dnia w magazynie głównym przy ul. 11 Listopada, gdzie pomagał w przyjmowaniu i wydawaniu darów. Cały czas razem z mamą angażują się w pomoc i integrację lokalnych środowisk. Aniołem Dobroci wyróżniono też Tarasa Martyniuka, który poświęcił ogrom czasu i energii na pomoc przy malowaniu i urządzaniu Domu Pielgrzyma w Nowym Otoku.

(AH)

UM OŁAWA

Te osoby zasłużyły na szczególne podziękowania. Poświęcili wiele czasu, aby pomagać, i wciąż to robią...

Oliwia wśród NAJPIĘKNIEJSZYCH

POWIAT

Uroda

18 czerwca we Wrocławiu odbyła się gala Miss Nastolatek i Miss Województwa Dolnośląskiego 2022. Mieszkanka Jelcza-Laskowic z sukcesem

Od kilku lat mieszkanki powiatu oławskiego startują z powodzeniem w tym prestiżowym wydarzeniu. Przypomnimy, że w 2020 roku koronę zdobyła Joanna Nabiałczyk z Oławy. Wyróżnić należy także Agatę Dokiciuk, również oławiankę, która w 2021 roku dostała się do Finału Miss Nastolatek Dolnego Śląska oraz Wiktorię Kowalczyk, która walczyła o tytuł miss. W tym roku wśród najpiękniejkniejszych znalazła się Oliwia Human z Jelcza-Laskowic. Wybrano ja III wicemiss nastolatek oraz miss nastolatek gracji i elegancji.

Koronę miss województwa zdobyła Amelia Gągrowska ze Złotoryi, natomiast Julia Kuszewicz ze Ślinic została miss nastolatek.

(AH)

foto Kamil Hadyński

Oliwia Human z Jelcza-Laskowic - pierwsza z lewej (nr 6) - została III wicemiss nastolatek

Kamil Hadyński

Najpiękniejsza w naszym województwie to Amelia Gągorowska ze Złotoryi

Witamy wśród nas

Cześć, to ja, Łukasz Wiktor Kopestyński. Urodziłem się w oławskim szpitalu 19 czerwca o godzinie 3:45. Mama to Agnieszka, tata - Daniel. Gdy się urodziłem, miałem 57 cm długości, a ważyłem 4300 gr. Mieszkamy w Oławie

Urodziłaś dziecko? Nikt z gazety nie zrobił noworodkowi zdjęcia? Wyślij je nam, opublikujemy!
Wyślij nam fotkę bobasa i dodaj do niej opis stworzony według wzoru: „Jan Kowalski urodził się 5 czerwca. Ważył 3600 g i mierzył 50 cm. W domu czekali na niego tata Marek i dwuletni braciszek Kacper”.
Fotki wysyłaj w wiadomości prywatnej na naszym Facebooku (tuOlawa.pl) lub na adres mailowy: redakcja@gazeta.olawa.pl.

(CK)

Julian Jan Zubal
- ur. 6 czerwca 2022

Mieszko Pawłowski
- ur. 7 czerwca 2022

Piotr Czubak
- ur. 9 czerwca 2022

Patryk Rafał Kotyński
- ur. 9 czerwca 2022

Nikodem Mariusz Wojtczak
- ur. 10 czerwca 2022

Nadia Maria Stańczyk
- ur. 15 czerwca 2022

Kornelia Słabicka
- ur. 16 czerwca 2022

Michalina Beata Kruczkowska
- ur. 17 czerwca 2022

Franciszek Bogunia
- ur. 19 czerwca 2022

eprasa.pl 2958e0638b

informacje

Biuletyn Informacji Publicznej
http://www.um.jelcz-laskowice.finn.pl/

URZĄD MIASTA I GMINY
JELCZ-LASKOWICE

strona dofinansowana z budżetu miasta i gminy Jelcz-Laskowice

W INTERNECIE:
www.jelcz-laskowice.pl
poczta elektroniczna:
um.info@jelcz-laskowice.pl

Czerwcowa sesja Rady Miejskiej

Kolejna sesja Rady Miejskiej w Jelczu-Laskowicach odbędzie się 30 czerwca 2022 r., początek o godzinie 12.00, sala konferencyjna Urzędu Miasta i Gminy (pok. 11a), przy ul. Witosa 24

W porządku obrad m.in.:

* Podjęcie uchwały zmieniającej uchwałę nr XLVI.422.2022 Rady Miejskiej w Jelczu-Laskowicach z dnia 29 kwietnia 2022 roku w sprawie nadania nazw ulic w Miłoszycach.

* Podjęcie uchwały w sprawie ustalenia średniej ceny jednostki paliwa w Gminie Jelcz-Laskowice w roku szkolnym 2022/2023.

* Podjęcie uchwały zmieniającej uchwałę w sprawie zasad udzielania i rozmiaru zniżek w realizacji tygodniowego obowiązkowego wymiaru godzin zajęć nauczycieli, którym powierzono stanowiska kierownicze, oraz ustalenia tygodniowego obowiązkowego wymiaru zajęć szkolnych nauczycieli realizujących w ramach stosunku pracy obowiązki określone dla stanowisk o różnym tygodniowym obowiązkowym wymiarze godzin oraz pedagogów, psychologów, logopedów, doradców zawodowych i terapeutów pedagogicznych.

* Podjęcie uchwały w sprawie utworzenia Gminnego Żłobka w Jelczu-Laskowicach.

* Podjęcie uchwały w sprawie utworzenia Przedszkola Publicznego nr 3 w Jelczu-Laskowicach.

* Podjęcie uchwały w sprawie zmiany uchwały nr XXIV.195.2016 Rady Miejskiej w Jelczu-Laskowicach z dnia 30.09.2016r. w sprawie centrum usług wspólnych dla jednostek organizacyjnych Gminy Jelcz-Laskowice.

Drodzy Rodzice i Opiekunowie

Dentobus

Informujemy, że Gmina Jelcz-Laskowice zawarła z operatorem Dolnośląskiego Dentobusu NFZ porozumienie, na mocy którego dzieciom zostanie zapewniona opieka stomatologiczna

Już podczas wakacji gminne przedszkola odwiedzi Dentobus ze stomatologami o specjalizacji pedodoncji, natomiast od nowego roku szkolnego Dentobus dotrze również do gminnych szkół. **18 lipca, od godz. 8.00,** Dentobus odwiedzi Publiczne Przedszkole nr 1. Możliwe jest przyjęcie dzieci z innych szkół i przedszkoli, prowadzonych przez Gminę Jelcz-Laskowice. Nie ma konieczności posiadania oświadczenia (druki dostępne na miejscu), usługa Dentobusu jest bezpłatna.

Zachęcamy również do wzięcia udziału w programie bezpłatnej profilaktyki stomatologicznej w trakcie postoju Dentobusu przy szkole czy przedszkolu. Wystarczy podpisać oświadczenie, dostępne w przedszkolu czy szkole. O terminach postoju poinformuje placówka.

Z UP. BURMISTRZA
MAREK SZPONAR
ZASTĘPCA BURMISTRZA

Artystyczne lato

Tego lata każdy może poczuć artystycznego ducha dzięki bogatej ofercie artystycznej Miejsko-Gminnego Centrum Kultury

W wakacyjnej ofercie znajdują się:

9, 16, 23 lipca - Letni plener malarski dla młodzieży i dorosłych

1,8,15 lipca - Etno Brzmienia Muzyka Świata - koncerty

1-5 sierpnia - Smaki wakacji - jelczańska książka kucharska - warsztaty artystyczne dla dzieci

8-12 sierpnia - EtnoWakacje - zajęcia artystyczne dla dzieci i młodzieży

14,28 sierpnia, 11,25 września - IX Międzynarodowy Festiwal Wokalno-Organowy

Zapraszamy do zapoznania się z wakacyjną propozycją zajęć. Zapisy w biurze Centrum Kultury, pod numerem telefonu: 798-960-230. Więcej informacji na www.mgck-jl.pl

Jelczańsko-Laskowicka Wyprawka

Narodziny dziecka to przełomowy moment w życiu każdej rodziny, który przynosi radość, ale wiąże się także z nowymi obowiązkami i wyzwaniami. Dla lokalnej społeczności to również radosny moment, ponieważ w ten sposób powiększa się i staje się pełniejsza. Dlatego, chcąc wyrazić radość z przyjścia na świat każdego nowego mieszkańca miasta i gminy wprowadziliśmy „Jelczańsko-Laskowicką Wyprawkę": body, kocyk, okrycie kąpielowe oraz książeczka.

Każde nowo narodzone dziecko (począwszy od 1 stycznia 2022 roku), zamieszkałe w mieście i gminie Jelcz-Laskowice, może otrzymać podarunek. Wyprawkę przyznaje się niezależnie od dochodów. Serdecznie zapraszamy rodziców nowonarodzonych dzieci do zgłoszenia się po odbiór wyprawki. Każdy maluch, który z rodzicami zamieszkuje w naszej gminie otrzyma podarek, który ma być miłym gestem powitania w naszej społeczności.

Aby otrzymać Jelczańsko-Laskowicką Wyprawkę należy w sekretariacie Urzędu Miasta i Gminy Jelcz-Laskowice złożyć ***wniosek*** (do pobrania ze strony www.jelcz-laskowice.pl), następnie zgłosić się do urzędu oraz podpisać oświadczenie odbioru wyprawki. W przypadku pytań zapraszamy do kontaktu: Wydział Oświaty, Kultury, Sportu i Zdrowia, tel. 71 381 71 46, e-mail: um.pozytek@jelcz-laskowice.pl.

(UM)

eprasa.pl 2958e0638b

fot. arch. organizatorów

Uroczystość zorganizowano w kościele pw. św. Apostołów Piotra i Pawła

fot. arch. organizatorów

Nagrodzonym gratulowała m.in. Magdalena Bronowicka-Romei (z prawej)

BIBLIJNE zmagania i rozstrzygnięcia

OŁAWA

Oświata

Za nami gala drugiej edycji konkursów biblijno-fotograficznych: Wielkiego Testu ze Znajomości Biblii i konkursu fotograficznego „Biblijne inspiracje". W tym roku motywem przewodnim była „Kobieta w Biblii"

Uroczystość odbyła się w kościele pw. Świętych Apostołów Piotra i Pawła. Wybór tego miejsca związany był m.in. z tym, że parafia udostępniła swój profil Facebooka z możliwością transmisji wydarzenia online. Dzięki temu uczestnicy konkursów, którzy nie mogli osobiście brać udziału w tej uroczystości, mogli ją oglądać na żywo na monitorze komputera lub na smartfonie.

Galę poprowadzili organizatorzy: Jolanta Szewczyk (nauczycielka języka polskiego), a także katecheci Ewa Piękoś i Piotr Wróbel. Wśród zaproszonych i obecnych gości byli m.in. starosta Zdzisław Brezdeń, naczelnik Wydziału Oświaty, Kultury, Sportu i Zdrowia powiatu oławskiego Magdalena Bronowicka-Romei, wiceburmistrz Małgorzata Pasierbowicz, wicedyrektor Zespołu Obsługi Szkół i Placówek Oświatowo-Wychowawczych w Oławie Teresa Jurijków-Górska, proboszcz parafii pw. Świętego Maurycego we Wrocławiu ks. Janusz Gorczyca oraz radni - Kazimiera Jasińska i Łukasz Kotapski.

Oba konkursy przygotowane zostały przez dwie oławskie szkoły: Szkołę Podstawową nr 6 im. Polskich Olimpijczyków i Liceum Ogólnokształcące nr 1 im. Jana III Sobieskiego. Uroczystość uświetnił występ chóru z liceum pod opieką Aleksandry Skibińskiej-Brzezickiej.

Wśród tych, którzy włączyli się w zmagania konkursowe, byli także oławianie. W teście wyróżnienie zdobyły Anna Pakiet z LO nr 1 i Aleksandra Białucka z SP nr 5, a w konkursie fotograficznym drugie miejsce zdobyły Patrycja Narolska z LO nr I w kategorii prac realistycznych i Emilia Bujarska z LO nr I w kategorii prac alegorycznych.

Podczas gali uhonorowano również laureatów Powiatowego Konkursu Frazeologicznego o tytuł „Alfy i omegi frazeologii biblijnej", który Szkoła Podstawowa nr 6 zorganizowała we współpracy ze Szkołą Podstawową nr 3 im. Orląt Lwowskich w Oławie. Tytuł „Alfy i omegi frazeologii biblijnej" otrzymała Maja Białucka z GSP w Oławie. Spośród uczniów „Szóstki" laureatami zostali: Laura Turowska, Milena Sufleta i Michał Kłak. Ich opiekunem merytorycznym była pani Alina Graj.

Pełny wykaz uczestników oraz ostateczną klasyfikację można zobaczyć w aktualnościach na stronie SP nr 6.

(KT)

Na czym będzie polegać Twoja praca ?

- Dostarczaniu komponentów i opakowań do produkcji oraz odbiór wyrobów gotowych
- Zapisywaniu przepływu komponentów w elektronicznym systemie magazynowym
- Przeprowadzaniu i dokumentowaniu codziennej kontroli stanu wózka pociągowego
- Doskonaleniu procesów w obszarze wykonywanej pracy

Sprawdź czy masz to, czego potrzebujemy?

- Uprawnienia do obsługi wózków widłowych UDT lub prawo jazdy kat. B
- Dyspozycyjność do pracy w systemie 3-zmianowym
- Obsługa komputera i znajomość pakietu MS Office

Na czym będzie polegać Twoja praca ?

- Montowaniu modułów poduszek powietrznych

Sprawdź czy masz to, czego potrzebujemy?

- Dyspozycyjność do pracy w systemie 3-zmianowym
- Zdolności manualne
- Umiejętność pracy z zespole

W Autoliv czekają na Ciebie:

- Stabilne zatrudnienie w oparciu o umowę o pracę bezpośrednio z Autoliv
- Atrakcyjny system wynagrodzeń oparty na kompetencjach
- Dofinansowanie do żłobka lub przedszkola współpracującego z firmą
- Grupowe ubezpieczenie na życie na atrakcyjnych warunkach dla ciebie i twojej rodziny
- Dofinansowanie do wypoczynku dla dzieci i świadczenia świąteczne
- Możliwość skorzystania z programu rekomendacji pracowniczych - 1500 zł za każdą poleconą osobę
- Dofinansowanie do wybranych benefitów w ramach platformy MyBenefit
- Dofinansowanie do posiłków w kantynie
- Bezpłatne wejście na basen raz w tygodniu

Osoby zainteresowane prosimy o przesłanie CV na adres:
rekrutacja.olawa@autoliv.com
Uprzejmie informujemy, że odpowiadamy tylko na wybrane oferty.

Autoliv

REKLAMA

eprasa.pl 2958e0638b

DOMANIÓW

Dobro dzieci

Będzie KOLEJNY proces między gminą a fundacją

Wójt znów chce odebrać szkołę fundacji. Niespełna rok po tym, jak gmina przegrała w sądzie spór w tej sprawie, wójt podjął kolejną próbę przejęcia placówki i, jak mówi, zdania nie zmieni. - I to jest demokracja? - pytają rodzice, którzy murem stoją za fundacją

Szkołę Podstawową w Goszczynie od września 2013 roku prowadzi fundacja „Świat dzieci i dorosłych". Było to rozwiązanie, które miało ochronić i ochroniło nierentowną placówkę przed likwidacją. Gdy w budżecie gminy brakowało pieniędzy na utrzymanie szkoły w Goszczynie, władze samorządowe stanęły przed decyzją - zamknąć szkołę, czy przekazać ją fundacji, którą utworzono właśnie po to, by ratować placówkę. Udało się. Szkoła przetrwała i - jak zapewniają władze fundacji - cieszy się dużym zainteresowaniem. Zadowoleni są zarówno rodzice uczęszczających tam uczniów jak i grono pedagogiczne. Od blisko trzech lat walczą jednak o to, by placówka pozostała w rękach fundacji. Chociaż umowa na prowadzenie przez nią szkoły się nie skończyła, wójt Wojciech Głogulski próbuje przejąć placówkę i ponownie włączyć ją do sieci szkół gminnych. O sprawie pisaliśmy wielokrotnie i znów wracamy.

Mirosław Krynicki prezes fundacji „Świat Dzieci i Dorosłych" mówi że dobro dzieci jest najważniejsze, dlatego szkoła jak najdłużej powinna działać w obecnej formie i zapowiada, że zrobi co w jego mocy by tak było

Dwie umowy

Przekazując szkołę fundacji w roku 2013 gmina zawarła z nią dwie umowy. Jedną na prowadzenie, drugą na użytkowanie budynku. Obie miały obowiązywać 10 lat, czyli do sierpnia 2023. W tej samej umowie zapisano jednak, że strony mogą rozwiązać umowy wcześniej, z zachowaniem trzymiesięcznego okresu wypowiedzenia, nie podając powodu. Na początku 2019 z tego zapisu skorzystał wójt Głogulski. Chciał, by szkoła w Goszczynie od września 2019 ponownie wróciła pod zarząd gminy. Tak się jednak nie stało. W obronie szkoły i pozostawienia jej pod skrzydłami fundacji stanęli rodzice uczęszczających do goszczyńskiej podstawówki oraz duża część grona pedagogicznego. Z decyzją wójta nie zgodziły się też władze fundacji i skierowały sprawę do sądu.

Niezgodne z ustawą oświatową

Pierwszy spór sądowy zakończył się przegraną gminy w marcu 2020 roku. Dotyczył budynku, w którym znajduje się szkoła. Gmina chciała, by fundacja oddała obiekt. Sąd Rejonowy w Oławie uznał jednak, że użyczenie było częścią składową umowy przekazującej fundacji prowadzenie szkoły, więc złożone przez gminę oświadczenie o rozwiązaniu umowy użyczenia budynku jest nieważne. Uznał też, że zapis w umowie zawartej między gminą a fundacją, pozwalający na jej wypowiedzenie, jest niezgodny z założeniami ustawy oświatowej. Co więcej, zawiera wewnętrzną sprzeczność. Z jednej strony mówi bowiem o 10 latach na prowadzenie szkoły, z drugiej pozwala na jej rozwiązanie w każdym momencie z trzymiesięcznym wypowiedzeniem. Zdaniem sądu to narusza właściwość tego stosunku prawnego i powoduje, że ten zapis jest nieważny. Gmina nie odwołała się od wyroku, bo - jak tłumaczył wójt - w tym samym czasie toczył się spór sądowy o prowadzenie szkoły w Goszczynie.

Ten zakończył się przegraną gminy w maju 2021, ale tym razem przed sądem Okręgowym we Wrocławiu. Uzasadniając wyrok sąd zauważył, że przed pozwem sądowym złożonym przez fundację gmina nie zgłaszała podstaw do rozwiązania umowy. Zrobiła to dopiero później, więc uznać należy, że było to wyłącznie na potrzeby postępowania sądowego. Gmina nie przedstawiła żadnych dokumentów mówiących o nieprawidłowościach w prowadzeniu szkoły. Nie wskazała ich też składając wypowiedzenie umowy, a na pewno by to zrobiła, gdyby takie były. Zdaniem sądu bez znaczenia dla sprawy pozostawały więc okoliczności związane z poziomem nauczania, stanem technicznym budynku, formą zatrudniania nauczycieli, wynikami kontroli inicjowanych przez wójta po tym, gdy złożył fundacji wypowiedzenie umowy, prowadzenia oddziału przedszkolnego dla dzieci nieobjętych obowiązkiem szkolnym, a także dużej liczby uczniów spoza obwodu szkoły (umowa tego nie zabrania). Poza tym gmina akceptowała prowadzenie przedszkola dla dzieci w wieku od 3 do 5 lat. Uchybienia stwierdzone przez Powiatowego Inspektora Nadzoru Budowlanego nastąpiły zaś dopiero w sierpniu 2019, czyli też po tym, gdy gmina wypowiedziała fundacji umowę. To jednak umowa zawarta między gminą a fundacją miała kluczowe znaczenie dla Sądu Okręgowego. Podobnie jak Sąd Rejonowy w Oławie, ten też uznał, że zapis o braku uzasadnienia wypowiedzenia umowy jest niezgodny z przepisami prawa, zatem oświadczenie woli o rozwiązaniu umowy wystosowane przez gminę 10 stycznia 2019 roku jest nieważne.

Wójt nie zmienia zadnia

Gmina poniosła koszty obu przegranych spraw. 3 617 za proces przed sądem w Oławie i 12 279 zł w sądzie okręgowym. Wydawać by się mogło, że na tym temat się zakończy przynajmniej do czasu obowiązywania umowy, czyli do końca sierpnia 2023 roku, a fundacja „Świat dzieci i dorosłych" będzie mogła kontynuować działalność i prowadzić szkołę w Goszczynie. Zwłaszcza że - jak mówi Mirosław Krynicki, prezes fundacji „Świat dzieci i dorosłych" - szkoła cały czas się rozwija i wszyscy o niej dobrze mówią. Ma pod opieką już ponad 140 uczniów, w tym 32 z orzeczeniami lekarskimi, i zatrudnia ponad 40 nauczycieli oraz specjalistów z różnych dziedzin, by zapewnić uczniom jak najlepszą opiekę i rozwój. Co więcej - dodaje - do szkoły cały czas zgłaszają się rodzice, często z odległych rejonów, prosząc o przyjąć ich dzieci, ale możliwości lokalowe są ograniczone. To jednak - zdaniem prezesa - świadczy o tym, jak dobrą opinią cieszy się placówka prowadzona przez fundację „Świat dzieci i dorosłych", tymczasem gmina i wójt, zamiast się cieszyć tym, że mają na swoim terenie tak dobrze prosperującą szkołę, chwalić się nią i pomagać, za wszelką cenę chcą ją zniszczyć.

Na początku marca tego roku wójt gminy Domaniów Wojciech Głogulski ponownie wystosował do fundacji „oświadczenie o przejęciu prowadzenia szkoły przez gminę". Tym razem od 1 września 2022. Odnosząc się do tematu (po tym, gdy odwiedzili go dziennikarze TVP, którzy na prośbę rodziców dzieci uczęszczających do szkoły w Goszczynie podjęli interwencję), na komisji wspólnej poprzedzającej obrady czerwcowej sesji Rady Gminy wójt poinformował, że w zakresie wypowiedzenia umowy fundacji nic się nie zmieniło. - Przedszkole, jak działało, tak działa nielegalnie - powiedział. - Nie można tolerować stanu, że ktoś łamie przepisy i naraża dzieci. Po pierwsze - prawo jest prawem, a po drugie - ja osobiście odpowiadam za bezpieczeństwo tych dzieci. Jeżeli cokolwiek się stanie w tym oddziale przedszkolnym, to ja za to odpowiem. Nie mogę się zgodzić z tym, że ktoś, kto ma opiekować się dziećmi, świadomie łamie prawo. Nie można tego tolerować, w związku z tym złożyliśmy wypowiedzenie. Podejrzewam, że fundacja skieruje tę sprawę do sądu. Tak czy nie, umowa definitywnie kończy się 31 sierpnia 2023 i nie podpiszę przedłużenia umowy. Mam do tego prawo i nikt mnie do tego nie zmusi. Uważam, i kolejny raz powtarzam, że błędem było przekazanie szkoły fundacji w tym zakresie, w jakim to się odbyło. Jestem zdania, że oświatą powinna zajmować się gmina.

Wójt dodał, że po tym, jak wysłał fundacji ponowne wypowiedzenie umowy, spotkał się z jej przedstawicielami, rodzicami uczniów oraz gronem pedagogicznym i otwarcie zakomunikował, co zamierza. Jego zdaniem nie ma bowiem lepszego prowadzącego placówki oświatowe niż samorząd. Świadczy o tym chociażby ilość pozyskiwanych środków na ten cel. Tymczasem przez zaistniałą sytuację termomodernizacja budynku szkoły w Goszczynie stoi pod znakiem zapytania. Pytany o to, czym tym razem uzasadnił wręczone fundacji wypowiedzenie, powiedział: - Mając na względzie wyrok sądu, który podważył zapisy umowy zawartej między gminą a fundacją, a nie moje postępowanie, przygotowaliśmy wypowiedzenie zgodnie z wytycznymi sądu. Dlaczego w ogóle jest to wypowiedzenie? Bo nie może być tak, że ktoś wprowadza dzieci do pomieszczeń wyłączonych z użytkowania. Dlaczego nie czekam do sierpnia 2023 roku? Bo to świadczyłoby, że legalizuję łamanie prawa. Jeżeli sprawa trafi do sądu, a ten wyda postanowienie o zabezpieczeniu wykonania umowy, to ja nie będę odpowiadał za to, że te dzieci są w tym pomieszczeniu. Jeżeli komuś się coś stanie, to sąd bierze to na swoje barki, nie ja. Nie pozwolę na łamanie prawa za moją wiedzą i nie wydam na to przyzwolenia, stąd po zapoznaniu się z wyrokiem sądu i przeprowadzeniu w szkole audytu jest kolejne wypowiedzenie.

Rodzice murem za fundacją

Z walki o szkołę w obecnej formie nie zamierza rezygnować też fundacja, szczególnie skupieni wokół szkoły rodzice, którzy - jak mówi ich przedstawiciel - murem stoją za fundacją. W obronie obecnej placówki opowiada się też grono pedagogiczne.

Mirosław Krynicki mówi, że pod koniec ubiegłego roku i na początku obecnego spotkał się z wójtem, by porozmawiać na temat dalszego funkcjonowania szkoły. Wydawało mu się wówczas, że znaleźli nić porozumienia i uda im się współpracować. Bardzo się więc zdziwił, gdy otrzymał kolejne wypowiedzenie. Prezes dodaje, że był też na komisjach działających przy Radzie Gminy, próbował rozmawiać z radnymi i wytłumaczyć im, jak działa prowadzona przez nich szkoła, dlaczego cieszy się tak dużym zainteresowaniem i dlaczego powinni być dumni, że placówka, której groziło zamknięcie, bo chodziła tam garstka dzieci, obecnie prężnie działa, a chętnych trzeba zapisywać na liście rezerwowej.

- Gdy przejmowaliśmy tę szkołę i przedstawiałem jej wizję, niektórzy ukradkiem się uśmiechali i dawali nam maksymalnie rok - mówi Krynicki. - Dziś, po 9 latach działalności, nie tylko udało nam się osiągnąć zamierzony cel, ale zrobić znacznie więcej. Wszyscy o nas dobrze mówią, chwalą i przywożą do nas dzieci z odległych miejscowości, bo tu otrzymują właściwą opiekę. A wójt, zamiast pomóc, za wszelką cenę chce to zniszczyć.

Prezes dodaje, że fundacja to nie budka z piwem, a dobrze prosperująca firma, która zatrudnia około 40 nauczycieli i opiekunów, by zapewnić jak najlepszą opiekę wszystkim dzieciom, a że w szkole są uczniowie z orzeczeniami, to są klasy, w których jest nawet 6 nauczycieli wspomagających, bo tego wymaga dobro dzieci, a to - jak podkreśla kolejny raz - jest najważniejsze. Zapewnia, że fundacja zrobi wszystko, co w jej mocy, aby szkoła jak najdłużej przetrwała w obecnej formie. Ma też nadzieję, że różnego rodzaju instytucje i osoby władne im w tym pomogą, bo jeżeli nie, „to takiej szkoły już nie będzie" - mówi i potwierdza przypuszczenia wójta, że sprawę kolejnego wypowiedzenia skieruje do sądu.

W podobnym tonie co prezes fundacji wypowiadają się rodzice uczniów uczęszczających do goszczyńskiej placówki i uczący tam pedagodzy. Tomasz Kołodziejczyk, przewodniczący Rady Rodziców, nie kryje zaskoczenia obecną sytuacją i zacietrzewieniem władz gminy. Mówi, że rodzice próbowali porozumieć się z władzami gminy podczas zorganizowanego w tym celu spotkania, ale wójt nie chciał wchodzić z nimi w polemikę i słuchać ich argumentów. Mówił natomiast o tym, że budynek będzie wyremontowany. - Rozumiemy to, ale gdzie w tym wszystkim dobro dzieci - mówi Kołodziejczyk. - Szkoła to przede wszystkim dzieci, nauczyciele i wyjątkowa atmosfera, a nie budynek. Nie trzeba przejmować szkoły, by go wyremontować. Jeżeli gmina przejmie tę szkołę, ona na pewno nie będzie tak funkcjonować jak teraz.

Przewodniczący dodaje, że od dłuższego czasu piszą do różnych instytucji o pomoc, ale większość odsyła ich do gminy. Tymczasem nie chodzi już tylko o kolejne wypowiedzenie umowy, ale o prowadzenie szkoły przez następne lata. Rodzice chcą, aby gmina przedłużyła umowę z fundacją i - jak mówi Kołodziejczyk - zrobią wszystko, skorzystają z każdej możliwości, a jeżeli będzie trzeba, to będą okupować szkołę, by ta działała na obecnych zasadach. - Bo tu naprawdę chodzi o dobro dzieci - podsumowuje.

WIOLETTA KAMIŃSKA
wkaminska@gazeta.olawa.pl

eprasa.pl 2958e0638b

Adam Kraska (z prawej) - nowy przewodniczący Rady Gminy Domaniów - pogratulował wójtowi Wojciechowi Głogulskiemu jako pierwszy

Raport o stanie gminy na sesji 22 czerwca prezentowali szefowie wydziałów i jednostek podległych UG Domaniów. Wśród nich Elżbieta Ożga, która od lutego pełni funkcję dyrektora Centrum Kultury i Czytelnictwa w Domaniowie

Faktycznymi wykonawcami są urzędnicy, więc niech oni się CHWALĄ

GMINA DOMANIÓW

Z sesji

Nie wójt, a pracownicy Urzędu Gminy i podległych jednostek przedstawili raport o stanie gminy za miniony rok. To jednak wójta oceniano, To jemu radni jednogłośnie udzielili absolutorium z tytułu wykonania budżetu za miniony rok. Bezdyskusyjnie przyjęli też raport o stanie gminy

Zarówno Regionalna Izba Obrachunkowa jak i działająca przy Radzie Gminy Domaniów Komisja Rewizyjna pozytywnie oceniły sprawozdanie wójta z wykonania budżetu za rok 2021. Taką samą ocenę wydali też radni udzielając wójtowi Wojciechowi Głogulskiemu absolutorium. Głosowania nie poprzedziła dyskusja, ponieważ radni zarówno na sesji jak i na komisji nie mieli pytań do przedstawionego sprawozdania. Jedynym, który skomentował wykonanie budżetu za miniony rok, był... wójt.

Przypomniał, że przy dochodach w wysokości ponad 34 mln i wydatkach, które wyniosły blisko 32 mln, budżet gminy za rok 2021 zamknął się nadwyżką w kwocie ponad 2 mln zł, przy planowanym deficycie prawie 900 tys. zł. Dług gminy z tytułu zaciągniętych kredytów i emisji obligacji komunalnych wyniósł natomiast nieco ponad 10 mln zł. - Ktoś powie, że to dużo - mówił. - Gdy jednak popatrzymy na dochody gminy, to jest to poniżej 30 procent, zatem to naprawdę bardzo dobry wynik. Wskazuje, że gmina tak naprawdę się nie zadłuża. Owszem, pod koniec roku 2014 zadłużenie wynosiło ponad 7,5 mln zł, więc liczbowo wzrosło, ale w porównaniu do obecnych dochodów gminy spadło ponad 16 procent. Uważam więc, że jest bardzo dobrze.

Zdaniem wójta na uwagę zasługuje też duża liczba wykonywanych inwestycji oraz ich wartość. Przyznał, że duża część budżetu to wynik pozyskanych dotacji i dofinansowań. Te jednak, jak podkreślił, same nie przychodzą. Są wynikiem dużego zaangażowania i pracy urzędników. Dlatego też to oni, a dokładnie szefowie poszczególnych wydziałów oraz jednostek, a nie wójt, przedstawiali w tym roku raport o stanie gminy za rok 2021. Zdaniem Wojciecha Głogulskiego to pracownicy urzędu gminy są faktycznymi wykonawcami zadań zawartych w raporcie. Sprawiedliwe jest więc - jak mówił - by raport referowały osoby, które przyczyniły się do „osiągnięć, jakie gmina uzyskała, i pochwaliły się tym, ile dobrych, fajnych rzeczy zrobiły, by gmina się rozwijała". Zgodnie z tym każda z osób przy pomocy wcześniej przygotowanych prezentacji opowiedziała o realizowanych zadaniach i obowiązkach w ramach zakresu swojego stanowiska czy wydziału.

2 mln zł taką nadwyżką zamknął się ubiegłoroczny budżet gminy Domaniów

Podobnie jak w przypadku sprawozdania z budżetu, na temat raportu o stanie gminy dyskusji również na sesji nie było. Na podstawie prezentacji przedstawionych przez urzędników oraz raportu o stanie gminy, który radni otrzymali kilka dni przed sesją, przewodniczący rady Adam Kraska zarządził głosowanie nad wotum zaufania dla wójta. Radni przyznali je wójtowi jednogłośnie 13 głosami obecnych na sesji.

(WK)

REKLAMA

eprasa.pl 2958e0638b

Dni Koguta - DNI MIASTA OŁAWY - po prostu

Wokalistka Sorry Boys robiła zdjęcia z fanami

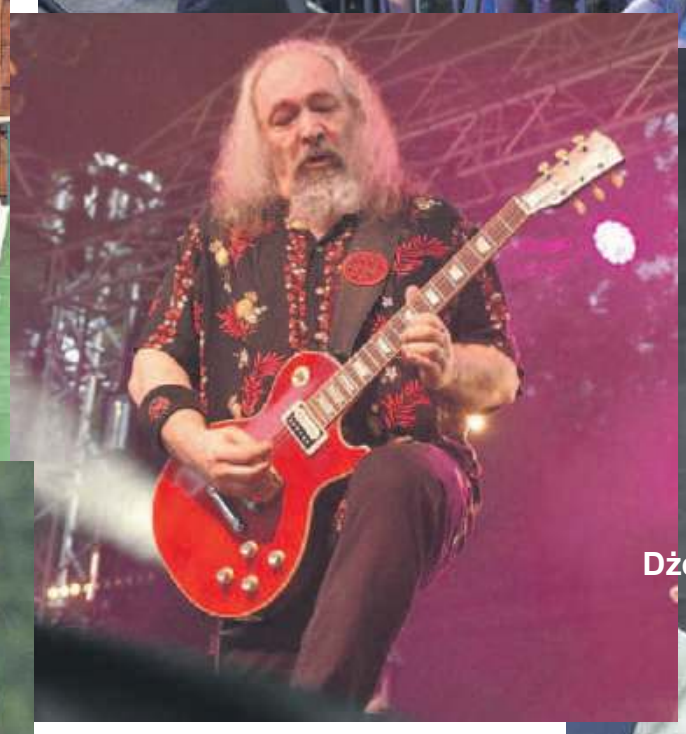

Dżem

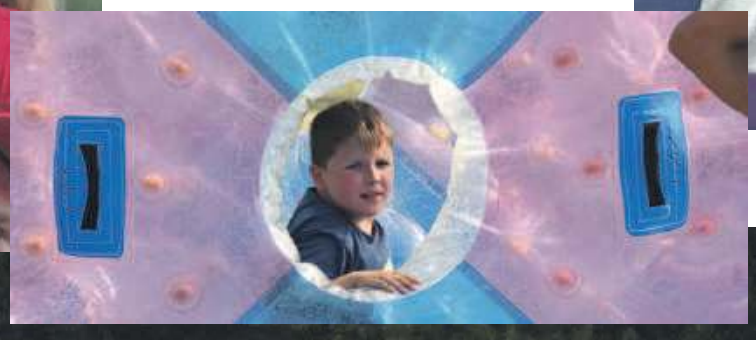

eprasa.pl 2958e0638b

nasze święto

W sobotę wystąpił Piotr Rogucki (na fot) w duecie z Jakubem Karasiem

Gwiazdą wieczoru drugiego z Dni Koguta była Natalia Szroeder

Niektórzy załapali się na wspólną fotkę

Wszystkie koncerty trzeba zaliczyć do udanych

I mnóstwo pozytywnej energii

Łona i Webber

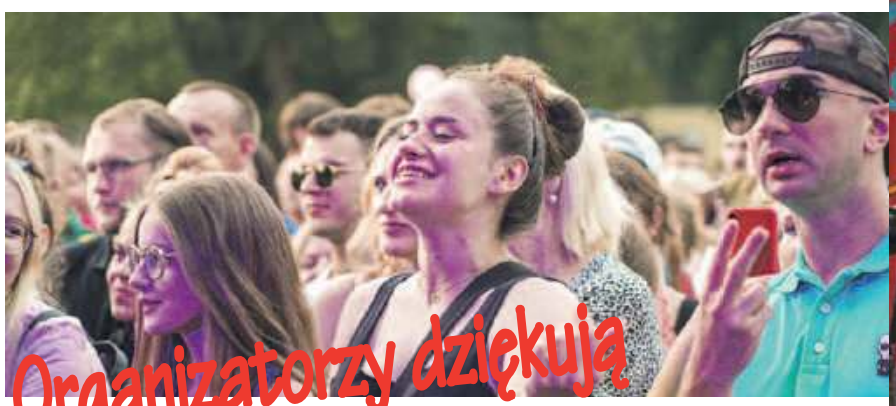

Była świetna zabawa...

Organizatorzy dziękują

Centrum Sztuki w Oławie wraz z Urzędem Miejskim w Oławie składają podziękowania wszystkim osobom, instytucjom, firmom i organizacjom za pomoc w realizacji imprezy plenerowej Dni Miasta Oławy - Dni Koguta 2022. Dziękujemy mieszkańcom za udział, odczuwalną radość oraz poczucie jedności i empatii społecznej.

*

Sponsorzy:
Momo Chillout Bar, Zakład Gospodarowania Odpadami w Gać Sp. z. o., ERGIS S.A. Mobile Climate Control Sp z o.o., Przetwórstwo Tworzyw Sztucznych WAŚ Józef i Leszek Waś Sp. J., Bank Spółdzielczy w Oławie, Zakład Wodociągów i Kanalizacji Sp. z o. o. w Oławie, Hafty Oława oraz Galeria Oławska.

Dziękujemy Straży Miejskiej w Oławie, Komendzie Powiatowej Policji w Oławie i Zarządowi Dróg i Zieleni Miejskiej w Oławie za pomoc w utrzymaniu porządku i bezpieczeństwa przed i podczas imprezy oraz Bibliotece Koronka za współpracę.

Grubson w akcji

eprasa.pl 2958e0638b

Piotr Jendrusch i Jacek Jadam w marinie pod Oławą

Przed nimi 750 km. Na dziobach Max i Albercik

OŁAWA

Akcja

750 km KAJAKIEM do morza

Wyruszyli parę dni temu z mariny w Krapkowicach - 26 czerwca minęli Oławę i płyną dalej, do Świnoujścia. A z nimi Max i Albercik

Zatrzymali się na chwilę w marinie w Ścinawie pod Oławą. Mówili wtedy, że na razie, mimo upałów, jakoś dają radę i wszystko idzie zgodnie z planem: - Nie mamy większych problemów.

„Odrakajakiem" to grupa inicjatywna, której celem zasadniczym jest przepłynięcie kajakami trasy 750 kilometrów rzeką Odrą z portu jachtowego w Krapkowicach do Świnoujścia, a konkretnie do Muzeum Obrony Wybrzeża. Zadanie jest realizowane przez dwuosobowy zespół w jednoosobowych kajakach.

Płyną kajakami morskimi, cały sprzęt potrzebny do przeżycia wiozą ze sobą, śpią w namiotach.

- To jest wyprawa typu alpejskiego, jak się mówiło kiedyś w górach, czyli całe zaopatrzenie, cały sprzęt obozowy płynie z nami - mówią.

Planowali pokonywać dziennie około 50 km, ale wyszło im 30-40 km ze względu na liczbnę śluz do przebycia. Jak będzie dalej, to zobaczy się na trasie. Do Świnoujścia planują dotrzeć po 2 tygodniach, czyli około 10 lipca.

- W trakcie naszej wyprawy promujemy walory turystyczne regionów, ich historię, kulturę, ochronę środowiska, a także organizacje, instytucje, społeczności, przedsiębiorstwa mające pozytywny wpływ na rozwój kraju - mówią Piotr Jendrusch i Jacek Jadam. - Po drodze organizujemy spotkania promocyjno-integracyjne, prezentacje, szkolenia, uczestniczymy w imprezach masowych propagując nasze cele. Wszystkie te działania mają wpłynąć na pozytywny odbiór i wizerunek regionów wzdłuż naszej trasy i dotrzeć do jak największej liczby odbiorców. Chcemy też przybliżyć możliwości wypoczynku nad Odrą oraz kulturę i historię tych ziem. To jest dla nas nadrzędne. Spotykamy po drodze wielu ciekawych, pozytywnych ludzi, a dla nas to jest ważne, aby z nimi porozmawiać.

Czego się życzy kajakarzom, gdy wyruszają w rejs?

- W tym przypadku można tradycyjnie, czyli „stopy wody po kilem" - mówią. - Przy tych kajakach można powiedzieć, że mają swego rodzaju kil, bo to nie są takie typowe kajaki, tylko morskie. ze względu na wielkość trasy. Mają 5,5 metrów długości i dużo, dużo fajnych dodatków.

PS

Max i Albercik to dwa dinozaury, które towarzyszą kajakarzom - to maskotki z Krasiejowa od sponsora.

Allianz

OŁAWA, ul. BRZESKA 13
CZYNNE PON. - PT: 9.00 - 17.00 TEL. 605 837 775, 71 303 25 89,
bozena.rzadkowska@port.allianz.pl

ZADZWOŃ DZISIAJ I UBEZPIECZ Z NAMI SWOJE ŻYCIE W 2022 r.

W pakiecie Ty i Twoi bliscy zyskujecie dostęp do prywatnej opieki zdrowotnej po wypadku

Assistance organizuje prywatną opiekę rehabilitacyjną!

SU nawet 250 000 zł w wyniku śmierci w wypadku

SU 70 000 zł w wyniku śmierci naturalnej

Składki już od 28 zł/miesięcznie

UBEZPIECZENIE INDYWIDUALNE - NA WARUNKACH GRUPOWEGO!

W razie gdyby Cię zabrakło

W razie konieczności leczenia w szpitalu

Z myślą o dziecku

WYBIERZ ZAKRES I WARIANT — Dla Ciebie, Dla Ciebie i Dzieci, Dla Ciebie i rodziny, Dla Ciebie 70+

DODATKOWO MOŻESZ WYBRAĆ PAKIETY — Onkologiczny, kardiologiczny, Dla aktywnych, Komunikacyjny, Twoje Dzieci, Senior (opcja niedostępna w zakresie Dla Ciebie 70+)

ZAKRES OCHRONY POTWIERDZIMY W POLISIE — Możesz go zmienić w każdą rocznice polisy

W razie wypadku

W razie poważnego zachorowania

Przez całą dobę, 7 dni w tygodniu

REKLAMA

eprasa.pl 2958e0638b

Kim jest ten NIESAMOWITY biegacz?

Meta już za kilkadziesiąt metrów

JELCZ-LASKOWICE

Gdy inni w Biegu Kasprowicza padali z powodu upału, on biegł po asfalcie... w pełnym umundurowaniu strażackim! Dlaczego?

Gdy dobiegł do mety spocony i zmachany, zdjął strażacki hełm i pierwszą butelkę wody, jaką dostał do wypicia, wylał sobie na głowę.

- Oj, było gorąco - przyznaje. - Ale wspaniali kibice na trasie biegu dopingowali i dodawali sił, których ubywało z każdym kilometrem. Cel osiągnięty. Meta przekroczona.

To wyjątkowy uczestnik Biegu Kasprowicza w Jelczu-Laskowicach, którzy odbywał się 12 czerwca. Inni, którzy biegli w krótkich koszulkach i spodenkach, narzekali na niemal 30-stopniowy upał, a biegali po asfalcie. Ten niezwykły zawodnik pobiegł w pełnym umundurowaniu strażackim. Kim jest?

- Biegnę w mundurze, bo jestem dawcą faktycznym Fundacji DKMS i w ten sposób propaguję dawstwo komórek macierzystych i szpiku - mówi Sławomir Kowalczyk. - Pokazuję, że wcale nie trzeba biec w tym mundurze, tak ciężko ubranym, w wysokich temperaturach, aby zapisać się do fundacji, do bazy dawców, i faktycznie pomagać. Pokazuję, że wystarczy tylko kliknąć na telefonie stronę i już się jest dawcą. W tym momencie faktycznie można komuś uratować życie.

Sławomir Kowalczyk jest naczelnikiem OSP z Łukowic Brzeskich na granicy powiatu oławskiego, a znany jest na Facebooku także jako Strażak na Szlaku, bo to nie pierwsza jego niecodzienna akcja.

- W zeszłym roku 23 strażaków ze mną weszło na Rysy w pełnym umundurowaniu, a w tym roku w sile 77 strażaków weszliśmy na Świnicę - mówi pan Sławomir. - Kondycja dopisuje. Póki jeszcze będę miał siłę, będę to robił. Takie biegi, jak ten w J-L, dają mi ogromną satysfakcje, że zawsze dobiegam do tej mety. Czy ostatni, czy przedostatni, ale satysfakcja jest, bo to znaczy, że jeszcze mam siły i mogę propagować tę swoją idee.

TEKST I FOT.: JERZY KAMIŃSKI
jkaminski@gazeta.olawa.pl

Jest medal - jest sukces

Było niesamowicie gorąco

Nie, to jeszcze nie OBWODNICA Oławy. Więc co?

Pierwsza część nowej drogi przeciwpożarowej, która powstaje w podoławskich lasach, będzie miała ok. 3 km

POWIAT

Czytelnicy pytają, co takiego z rozmachem powstaje w środku lasów podoławskich, tuż za Janikowem. Odpowiadamy

- To jest droga przeciwpożarowa - tłumaczy nadleśniczy oławski Grzegorz Pietruńko. - Mamy sieć dróg, które spełniają funkcję dróg zabezpieczających las przez pożarem, ułatwiających dojazd do ewentualnego pożaru. Jesteśmy zobowiązani wykonać taką drogę w standardach określonych przez normy prawne, przez odpowiednie rozporządzenie ministra. Ta droga będzie szutrowa, ale o odpowiedniej szerokości, musi spełniać parametry, aby ciężki sprzęt straży pożarnej mógł szybko i bezpiecznie dotrzeć na miejsce pożaru. Droga jest budowana w porządnym standardzie, będą rowy odwadniające.

W związku z normami, których nadleśnictwo musi się trzymać, konieczny był dość szeroki pas wycinki.

Droga będzie się zaczynała po lewej stronie drogi Janików-Biskupice, tuż za Janikowem, obok dawnej leśniczówki. Pierwszy etap prac (ok. 3 km drogi), który ma się zakończyć w tym roku jesienią, doprowadzi nowy trakt do tzw. drogi nowodworskiej, czyli drogi gminnej z Bystrzycy do Nowego Dworu. W kolejnym etapie, który będzie realizowany za rok, nowa droga przeciwpożarowa dotrze do trasy asfaltowej z Wójcic do Minkowic Oławskich.

Inwestorem jest Nadleśnictwo Oława, a wykonawcą Zakład Usług Leśnych Lasów Państwowych z Wrocławia. Koszt to 2,2 mln zł. Nowa droga będzie oczywiście dostępna dla pieszych i rowerów, ale na pewno nie dla samochodów.

- Jesteśmy zobowiązani wykonać taką drogę w standardach określonych przez normy prawne - tłumaczy nadleśniczy Grzegorz Pietruńko

(CK)

eprasa.pl 2958e0638b

Przeniósł RODZINNĄ włoską firmę do Jelcza-

O rodzinnej tradycji, miłości do pracy, jej owocach, ale też o problemach i braku lojalności, rozmawiamy z Attilio Girardinim, prezesem zarządu firmy Italmetal, która 18 lat temu rozpoczęła działalność w Jelczu-Laskowicach

Attillio Girardini prezes zarządu firmy Italmetal

- W tym roku firma Italmetal obchodzi 18-lecie działalności w Polsce. Czy mierząc miarą ludzką osiągnęła już pełną dojrzałość?

- Możemy tak powiedzieć. Działalność w Jelczu-Laskowicach rozpoczęliśmy od niewielkiego zakładu, który mieścił się pół kilometra od naszej obecnej fabryki. Szybko jednak okazało się, że jest tam zbyt mało miejsca na rozbudowę, więc musieliśmy poszukać nowego terenu odpowiedniej wielkości. Udało się go znaleźć przy ul. Zachodniej 22, gdzie obecnie się znajdujemy. Przez jakiś czas mieliśmy jednak dwie lokalizacje. Było to uciążliwe i kosztowne. Pewne stanowiska nam się dublowały. Sama organizacje zebrań była trudna i powodowała niepotrzebną stratę czasu. Dlatego ostatecznie zdecydowaliśmy, że cały zakład przeniesiemy w jedno miejsce. To wiązało się z dużą rozbudową, ale już wszystkie prace zakończyliśmy, więc możemy uznać, że etap dojrzewania jest za nami i osiągnęliśmy dojrzałość.

- Początkowy zamysł został więc ukończony?

- Tak. I udało się to dużo wcześniej, niż zamierzałem. Obecnie zakład jest tak duży, że nie mamy potrzeby planów jego rozbudowy i spokojnie koncentrujemy się na badaniach oraz rozwoju. Na wprowadzaniu, wdrażaniu i pozyskiwaniu nowych technologii, specjalistów, a także automatyce, robotyzacji i chcemy z roku na rok coraz bardziej się rozwijać.

- Italmetal to obecnie nowoczesna firma specjalizuja się w produkcji szerokiej gamy elementów z metali oraz ich obróbce. Ale zaczęło się 120 lat temu od młota i kowadła?

- Pochodzę z rodziny kowali. Że to rodzinna tradycja, można zobaczyć przy wejściu do naszej firmy, gdzie na ścianach znajdują się najstarsze zachowane zdjęcia. Pochodzą z 1895 roku. Są na nich mój dziadek i pradziadek, którzy pracują przy kowadle. Rodzinna historia głosi, że zaczęło się jednak dużo wcześniej, około 300 lat temu. Tę tradycję kontynuował też mój ojciec, a teraz ja i moja rodzina. Zmieniliśmy tylko rodzaj technologii. Zaczęliśmy się koncentrować na obróbce plastycznej metali na zimno i konstrukcji narzędzi do wytwarzania tych komponentów. Mamy też dostosowany zakład lakierniczy, który mieście się w naszym rodzinnym mieście, czyli w Tione di Trento w północnych Włoszech. Jest on częścią spółki Girardini. Kiedyś zatrudnialiśmy tam 10 osób, obecnie zatrudniamy 180. W Italmetalu natomiast mamy obecnie 350 pracowników, ale to też stopniowo i z czasem się zmieniało.

- Dlaczego zdecydował się Pan rozwijać rodzinną firmę nie we Włoszech, a za granicą?

- Około roku 2000 okazało się, że we Włoszech brakuje nam miejsca na dalszy rozwój i zaczęliśmy się zastanawiać, co możemy zrobić, by to zmienić. Były dwie możliwości: wyjechać z Tione di Trento do miejsca, które będzie bliżej dużego miasta i da nam większe możliwości albo zainwestować w rozwój za granicą.

- Co zdecydowało, że wybrał Pan Polskę, a dokładnie Jelcz-Laskowice?

- Przypadek. Jeden z naszych klientów, firma Whirlpool, zapytała, czy bylibyśmy skłonni podążyć za nimi do Polski i wskazali Mielec. Zgodziliśmy się. Wtedy też pierwszy raz przyjechałem do Polski i spodobało mi się. Zwłaszcza klimat do rozwoju firmy - czyli warunki oraz możliwości inwestycyjne i dostęp do personelu. Mieliśmy otworzyć narzędziownię, ale Whirlpool niespodziewanie zrezygnował ze swojego projektu. My natomiast zdążyliśmy już zakochać się w Polsce i uznaliśmy, że mimo ich decyzji zainwestujemy tu we własnym zakresie. Kolejny przypadek sprawił, że szukając wsparcia pod kątem organizacyjnym trafiliśmy na Fabrizio Bosettiego, który od lat działał w Polsce i pomagał głównie włoskim firmom w zainstalowaniu się na tym terenie. On działał we Wrocławiu i poradził, by rozejrzeć się nad możliwościami rozwoju firmy nie w Mielcu, a w województwie dolnośląskim. W tzw. międzyczasie podpisaliśmy umowę z firmą Polar i uruchomiliśmy narzędziownię we Wrocławiu. Założyliśmy tam też spółkę u pana Bosettiego. Zatrudniliśmy również osoby, które wysłaliśmy na kilkuletnie szkolenia do Włoch, by przygotować je do pracy w nowej spółce. Jednocześnie cały czas szukaliśmy odpowiedniej lokalizacji. Zajęło nam to 3 lata, bo wszystkie proponowane obiekty nas nie zadowalały.

- Dlatego zdecydowaliście się na budowę zakładu według własnego projektu, który spełniałby wszystkie wasze oczekiwania i wymagania?

- Dokładnie. Decyzja o budowie zakładu zapadła w roku 2003. Wtedy też zmieniliśmy profil działalności i uznaliśmy, że wybudujemy tłocznię. Wskazano nam teren strefy ekonomicznej w Jelczu-Laskowicach, gdzie wtedy nikogo jeszcze nie było oprócz fabryki Toyoty, która dopiero powstawała. Byliśmy drugą firmą, która kupiła tu teren inwestycyjny. Początkowo 18 tys. metrów kwadratowych ziemi przy skrzyżowaniu dwóch ulic. Wtedy wydawało nam się, że to ogromna przestrzeń. Pierwszy detal wyprodukowaliśmy 19 kwietnia 2004 roku. Biura mieściły się w metalowych kontenerach, a biurowe wyposażenie zastępowały nam palety. Ściągnęliśmy ludzi, których wcześniej wysłaliśmy na szkolenia do Włoch, i w 10 osób rozkręcaliśmy firmę. Początkowo pracy było mało, więc mieliśmy czas i patrzyliśmy sobie w oczy.

- Ale to się szybko zmieniło?

- Bardzo szybko. Byliśmy pierwszym zakładem z tej branży, który zainstalował się w tym regionie. Początkowo związanym tylko z branżą AGD i kolokwialnie mówiąc wstrzeliliśmy się w moment. W ciągu pół roku zaczęliśmy dostawać mnóstwo zapytań ofertowych i tyle zamówień, że nie byliśmy w stanie tego przerobić. To były nasze najlepsze lata i zapoczątkowały ogromny rozwoju firmy. Mieliśmy naprawdę bardzo dużo pracy. Musieliśmy mocno zwiększyć zatrudnienie. Był to jednak taki czas, gdy ludzie tej pracy poszukiwali, mieli odpowiednie kompetencje, więc nie było problemu ze znalezieniem fachowców. Do 2007 roku powiększyliśmy nasz zakład o dwa i pół raza. Wtedy jednak zaczęła się też pojawiać konkurencja i podkupywanie naszych wykwalifikowanych pracowników. Przez dwa lata straciliśmy prawie wszystkich, których wyszkoliliśmy we Włoszech. Wiele z tych nowych firm, które rozpoczynały tu działalność, było bowiem z kapitałem włoskim, a nasi pracownicy oprócz tego, że byli wyszkolonymi fachowcami, znali też język, co było dodatkowym atutem.

- Mimo tych problemów wasza firma nie przestała się rozwijać?

- Absolutnie. Zaczęliśmy jednak ściągać pracowników z Włoch oraz innych krajów, ponieważ nie mogliśmy znaleźć ludzi z kompetencjami typowymi dla naszej branży. To oczywiście wiązało się z dodatkowymi wysokimi kosztami, ale nie mieliśmy wyjścia. Okolice J-L mocno zaczęły się rozwijać, więc zaczęło brakować rąk do pracy. Pojawiły się również problemy administracyjne. Biurokracja w Polsce z czasem zaczęła bardzo utrudniać życie przedsiębiorcom. Na początku byliśmy mocno wspierani przez urzędy czy strefę ekonomiczną. Gdy rozpoczynałem tu budowę fabryki, wydawało mi się, że żyję na innej planecie, bo w porównaniu do Włoch wszystko było dużo łatwiejsze. Włochy były i nadal są chyba jednym z najgorszych z krajów w Europie pod względem biurokracji. Dlatego bardzo pozytywnie zaskoczyło mnie wsparcie, jakie nam tu wtedy zaoferowano.

- Teraz to się zmieniło?

- Z biegiem lat sytuacja pod względem biurokratycznym stała się podobna do tej we Włoszech. Te non stop zmieniające się kwestie administracyjne i księgowe wszystko bardzo komplikują. Zwiększają koszty, powodują duże problemy i bardzo utrudniają działalność.

- Co było i jest największą zaletą dla Pana firmy, patrząc na te 18 lat działalności w Polsce?

- Stworzenie stref ekonomicznych z przysługującymi firmom ulgami. Niewątpliwie dzięki temu także nasz zakład odniósł wiele korzyści. To też przyspieszyło moją decyzję o budowie w Polsce. Jak wspomniałem, nie było też problemu z pozyskaniem personelu, no i koszty nie były zbyt wysokie. Jestem też zadowolony z lokalizacji. Poza tym ogólnie podoba mi się życie w Polsce.

- Zapewne były i są też minusy?

eprasa.pl 2958e0638b

-Laskowic i nie żałuje

fot. arch. Italmetal

Tak wyglądały początki firmy Attilio Girardini

- Kiedyś ludzie poważniej podchodzili do pracy. Bardziej im na niej zależało. Bardziej się angażowali, starali i byli przywiązani do firmy. Z czasem to się zmieniło. Nie traktują już firmy jak „swojego miejsca pracy". Mimo że w nich inwestujemy i poświęcamy dużo energii w ich szkolenie to odchodzą, często z błahych powodów. Nie są już tak przywiązani jak kiedyś, a firma nie staje się ich drugim domem, jak to dawniej bywało. Pracownicy mają coraz większe oczekiwania, niezależnie od rezultatów, które osiągają. Zmieniła się też sytuacja na rynku pracy. Pojawili się pracownicy z Ukrainy, których zaczęliśmy zatrudniać, podobnie jak osoby z innych krajów: Filipin czy Indii. Ludzie bardzo szybko przyzwyczaili się też do dobrobytu, który powstał na rynku pracy i ta sytuacja jest przez nich wykorzystywana. Tylko, że wiecznie trwać nie będzie. Ten korzystny dla pracownika rynek z czasem się załamie i trzeba będzie stawić temu czoła.

» - Gdyby miał Pan decydować dzisiaj, to nie otworzyłby firmy w Polsce?

- Na pewno nie jest to już tak konkurencyjny kraj jak kiedyś, a koszty działalności są zupełnie inne i powiedziałbym to, gdyby ktoś zapytał mnie o radę. Podobnie jak o problemach z pozyskiwaniem ludzi do pracy, zwłaszcza lojalnych, chociaż robimy naprawdę dużo, by dobrze się u nas czuli i byli zadowoleni z pracy. Doceniamy ich i mówimy im o tym, ale najczęściej kończy się to tym, że dwie godziny później przychodzą po podwyżkę, a gdy nie chcemy im jej dać, zwalniają się. Wielu pracowników ciągle czuje się wykorzystywanych. Przy tym mają problemy z wzięciem na siebie odpowiedzialności. Szczególnie przeszkadza mi jednak system związany ze zwolnieniami lekarskimi.

» - Co konkretnie?

- W Polsce wygląda to tak, że wystarczy pójść do lekarza i jeżeli się chce, to wychodzi się ze zwolnieniem lekarskim. Jak do sklepu po zakupy. Nie jest ważne, czy ktoś jest rzeczywiście chory czy też nie. Chce zwolnienie, to dostaje. Lekarza to nic nie kosztuje, przeciwnie. W ten sposób naraża on jednak na wydatek firmę, w której pracuje dana osoba, a gdy to się przeciąga, budżet państwa. Parę tygodni temu nie przedłużyliśmy umowy z jednym z pracowników - młodym zdrowym chłopakiem. Dzień później przysłał nam zwolnienie lekarskie. To nie pierwszy taki przypadek i takie rzeczy bardzo mnie denerwują. Wielu wykorzystuje system i stało się to pewnego rodzaju polską normą. W ten sam sposób ludzie przedłużają też sobie urlopy. Razi mnie, że lekarze wspierają tego typu działania, a władze kraju to akceptują.

» - We Włoszech takie rzeczy się nie zdarzają?

- Kiedyś częściej się zdarzały. Teraz sytuacja w kraju się zmieniła. Nie zmieniły się przepisy. Zmieniło się podejście ludzi do tego tematu. Zwracają na to uwagę i gdy dowiadują się o takich rzeczach, jest to nagłaśniane. Wychodzi z tego skandal i często kończy się w prokuraturze. Nie znaczy to, że włoski system jest lepszy. Nie. Nasze prawa nie są wzorem do naśladowania. Wracając do Polski, jako przedsiębiorca uważam, że system pozyskiwania zwolnień lekarskich powinien się zmienić bo jest zły. Według mnie winni temu są lekarze i ich podejście do tego tematu. Jeżeli ktoś taki jest poważny i ma sumienie, to dokładnie powinien sprawdzić, czy dana osoba rzeczywiście jest chora i powinna otrzymać zwolnienie. Według mnie pierwsze pięć dni takiego zwolnienia nie powinny być płatne ani przez zakłady pracy, ani ZUS. Wtedy absencja i skłonność do chorób mocno by spadła. Nie mówię, że wszyscy pracownicy tak postępują. Jest jednak grupa, która często korzysta ze zwolnień i są one zwykle wystawiane przez tych samych lekarzy. Tymczasem koszty ponoszą wszyscy i powstają dziury w budżecie państwa.

» - Czy ma Pan jakieś marzenie związane z firmą, bo rozumiem, że mimo problemów, nie rezygnuje z dalszej działalności w Polsce?

- Oczywiście, że nie rezygnuję. Po tych 18 latach doszliśmy do takiego momentu, gdy możemy skupić się tylko na rozwoju. Mimo trudności mamy ludzi, którzy z czasem okazali się godnymi zaufania i lojalni więc spokojnie możemy im powierzyć pracę także w działach wymagających bardzo dużej odpowiedzialności. To dla nas ważne, bo zakład tworzą nie mury, a ludzie. Planujemy w ciągu 7 lat zwiększyć obroty firmy o 50%. Nadal zamierzamy inwestować w nowe technologie i park maszynowy, automatyzację i robotyzację, by zmniejszyć swoją zależność od czynnika ludzkiego, którego na rynku jest coraz mniej. Jedyna wątpliwość, która mnie nachodzi, to taka, czy wraz ze wzrostem technologii nadąży rozwój edukacyjny osób, które będą musiały te nowości obsługiwać. Czy ludzie będą chcieli się szkolić i rozwijać w tym kierunku. I wiązać się ze swoim miejscem pracy, by co chwilę nie trzeba było zaczynać od nowa w pozyskiwaniu pracowników. Życzyłbym też sobie, aby koszty produkcji pozostawały na względnym poziomie, bo to, co dzieje się obecnie, to istne szaleństwo. Nie jest możliwe, by te koszty oraz pensje rosły w nieskończoność.

» - Po tym, jak mówi Pan o swojej firmie, można odnieść wrażenie, że praca jest Pana pasją. Czy tak jest?

- Całe życie im poświęciłem i od młodzieńczych lat rezygnowałem z wielu rzeczy na rzecz pracy. Firma się rozwijała, a to wymaga dużo czasu i energii ale zawsze sprawiało mi to wile satysfakcji. Można powiedzieć, że żyję, by pracować, a nie pracuję, by żyć. Wiem, że tak nie powinno być, ale w moim przypadku jest i gdy popatrzę wstecz na swoje życie, to niczego nie żałuję. Jest takie powiedzenie „kochaj swoją pracę, a nie będziesz czuł, że pracujesz" i ono mnie definiuje.

» - I to jedyna Pana pasja?

- Kocham też muzykę. Przez jakiś czas w dzieciństwie uczyłem się gry na fortepianie i sprawiało mi to dużo przyjemności. Pochłaniało jednak zbyt dużo czasu, więc trzeba było wybrać. Zdecydowałem, że zajmę się firmą i będę kontynuował rodzinną tradycję.

» - Czy to prawda, że zamierza Pan rozwijać firmę także na innych kontynentach?

- Jak już mówiłem, niezależnie od trudności, z jakimi się spotykamy, nadal będziemy rozwijać nasz zakład w Polsce, dlatego też cały czas poszukujemy ludzi, którzy będą chcieli się z nami związać i współpracować. Mając na uwadze doświadczenie, jakie zdobyliśmy podczas budowy zakładu tutaj, i to, co udało nam się stworzyć przez te lata, chciałbym powtórzyć ten zabieg na innym kontynencie. Jeszcze za wcześnie jednak, by mówić o szczegółach.

» Dziękujemy za rozmowę

Obecnie to duża nowoczesna firma z siedzibą w Jelczu-Laskowicach

eprasa.pl 2958e0638b

NAJLEPSI z Najlepszych

GMINA OŁAWA

- To już XVI edycja konkursu „ Najlepsi z Najlepszych", której celem jest nagradzanie uczniów za bardzo dobre wyniki w nauce, aktywność społeczną i działalność na rzecz środowiska lokalnego - mówiła dyrektor SP w Gaci Maria Pilch podczas wręczania nagród najlepszym uczniom z gminy Oława. - Jednocześnie innym celem jest motywowanie uczniów do rozwijania swoich zainteresowań i pasji oraz podnoszenie prestiżu szkoły i gminy

Gospodarzem uroczystości była po raz pierwszy Szkoła Podstawowa im. Włodzimierza Lubańskiego w Gaci. Ceremonię prowadził Stanisław Górka, dyrektor Gminnego Zespołu Oświaty, a nagrody uczniom i listy gratulacyjne rodzicom wręczał p.o. wójta gminy Oława Henryk Kuriata.

FOT. JOANNA SZULŻTYK - URZĄD GMINY OŁAWA

A to lista najlepszych uczniów w gminie Oława:

z kl. VIII a z SP w Bystrzycy - Adam Marcinów

z kl. VIII c z SP w Bystrzycy - Adam Kamiński

z kl. VIII b z SP w Bystrzycy - Jolanta Pawłowska

z kl. VIII b z SP w Bystrzycy - Natalia Wysota

z kl. VI z SP w Chwalibożycach - Szymon Sucharski

z kl. VIII z SP w Chwalibożycach - Krzesimir Terlecki

z kl. VI z SP w Drzemlikowicach - Antoni Lewandowski

z kl. VIII z SP w Drzemlikowicach - Natalia Zarówna

z kl. VIII z SP w Gaci - Michał Łabowski

z kl. IV z SP w Gaci - Lena Messyasz

z kl. VIII a z GSP w Oławie - Anastazja Cichoń

z kl. VIII a z GSP w Oławie - Karolina Filuba

z kl. VIII a z GSP w Oławie - Zuzanna Ratuszniak

z kl. VIII a z GSP w Oławie - Ada Ziobrowska

z kl. VIII b z SP w Marcinkowicach - Sara Górska

z kl. VIII a z SP w Marcinkowicach - Bartosz Jopek

z kl. VIII b z SP w Marcinkowicach - Alicja Łotocka

z kl. VIII b z SP w Marcinkowicach - Nicola Piebiak

z kl. VIII z SP w Osieku - Amelia Kowalczyk

z kl. V z SP w Osieku - Oliwia Tama

z kl. VIII z SP w Ścinawie Polskiej - Monika Miroś

z kl. VI z SP w Ścinawie Polskiej - Lena Rajca.

eprasa.pl 2958e0638b

„Miłość i pasja to nasze siły napędowe”

W Jelczu-Laskowicach oficjalnie otwarto nową siedzibę firmy Kirchhoff Ecotec Center sp. z o.o., w której zatrudnienie jeszcze w tym roku znajdzie czterdzieści osób

KIRCHHOFF Ecotec Center sp. z o.o. jest dostawcą nowoczesnych rozwiązań dla logistyki gospodarki odpadami i technologii sprzątania ulic. Są one zaawansowane technologicznie, zaprojektowane ekonomicznie i wyprodukowane zgodnie z najwyższymi standardami jakości. Firma stawia na wydajność i ochronę zasobów na wszystkich etapach procesu.

Indywidualna siła każdej marki grupy Kirchhoff Ecotec pozwala jej oferować wszechstronne portfolio produktów, dostosowanych do wymagań rynków krajowych i międzynarodowych. To pojazdy do zbiórki odpadów, zamiatarki drogowe i systemy podnoszenia. 3700 pracowników projektuje rozwiązania wyznaczające trendy dla klientów na całym świecie. W nowoczesnym Centrum Technologicznym połączone zostaną różnorodne kompetencje podstawowe i opracowane innowacyjne, ekonomiczne i zrównoważone rozwiązania logistyczne w dziedzinie gospodarowania odpadami. Prace rozwojowe koncentrują się na potrzebach w zakresie usuwania odpadów lub opracowywaniu rozwiązań logistycznych w tym zakresie.

- Jesteśmy tam, gdzie nasi klienci nas potrzebują: zarówno na arenie międzynarodowej jak i lokalnie - opowiada dyrektor zakładu w Jelczu-Laskowicach Andrzej Sygiel - Wspieramy rozwój kwalifikacji naszych zespołów, prowadzimy ukierunkowane szkolenia dla pracowników i przekazujemy solidną wiedzę naszym praktykantom. Grupa Kirchhoff Ecotec zajmuje się produkcją pojazdów komunalnych, przede wszystkim śmieciarek i zamiatarek. Mamy zakłady w wielu krajach Europy i świata, każdy z nich niezależnie rozwija swoje produkty. W Jelczu-Laskowicach chcemy stworzyć zakład badawczo-rozwojowy, w którym będziemy budować prototypy, a potem je testować. Oddziały w Europie, które do tej pory robiły to samo, będą od nas kupowały dokumentację i płaciły za licencję. Mamy w tej chwili zatrudnionych 30 inżynierów, pracowaliśmy wcześniej we Wrocławiu, ale tam brakowało nam prototypowni. Teraz przenosimy się tutaj, w tym roku planujemy zwiększyć zatrudnienie do 40 osób, choć mamy duże pole do rozwoju, więc w przeszłości na pewno będziemy szukać kolejnych osób.

Dr Johannes Kirchhoff podkreślał jak ważna w biznesie jest miłość i pasja

- Otwarcie nowej siedziby pozwoli nam zbudować nowoczesną prototypownię, na której będziemy mogli testować i usprawniać maszyny - mówił dyrektor Andrzej Sygiel

Oficjalne otwarcie nowej siedziby firmy w Jelczu-Laskowicach odbyło się 24 czerwca. Po wejściu do hali, zlokalizowanej przy Alei Młodych 48, uwagę zwracał duży biały pojazd.

- To śmieciarka na długie trasy - tłumaczył dyrektor Andrzej Sygiel - Bez problemu zabiera bardzo duże kosze. Potrafi podnieść nawet 3,5 tony. W mieście mamy kosz przy każdym domu, więc do pracy w takim miejscu potrzeba szybkiej maszyny, która sprawnie wszystko pozabiera. Za to na wsi często stoi jeden zbiorczy, duży kontener, który jest odbierany raz w tygodniu. Wtedy świetnie się sprawdzi nasz wóz, który dźwignie ciężki kosz, a potem przetransportuje odpady w odpowiednie miejsce.

Po krótkim wprowadzeniu, konferansjer zaprosił na scenę Andrzeja Sygiela.

- Cieszę się, że postanowiliście spędzić ten wieczór z nami, to bardzo ważna chwila dla naszej firmy oraz kamień milowy dla TEC Center - mówił. - Mamy ambitne plany, dzięki nim nasza misja, polegająca na wprowadzaniu nowych linii produktowych, może być realizowana zdecydowanie sprawniej. Otwarcie nowej siedziby pozwoli nam zbudować nowoczesną prototypownię, na której będziemy mogli testować i usprawniać maszyny. W naszym mieście mamy sporo dostawców z branży oraz świetne warunki do rozwoju biura konstrukcyjnego. Ważne jest dla nas to, byśmy mogli być samodzielni i byśmy nie zakłócali prac na liniach produkcyjnych. Dobrze rozumiemy, że nie można poznać produktu i ulepszyć go, jeżeli się go dobrze nie zrozumie. A nie da się go zrozumieć zza biurka, dlatego nawiązaliśmy współpracę z lokalnymi firmami: Zakładem Gospodarki Komunalnej i Zakładem Gospodarowania Odpadami Gać, żeby poznać cały proces logistyki, śmieci, ich segregacji i recyklingu. To będzie duży krok naprzód w rozwoju naszych kompetencji. Na tym nie koniec - razem ze sponsorami Tech Center postanowiliśmy zainwestować w budowę i rozwój Quality Excellence Center - wewnętrznej jednostki, która miałaby się zająć poprawą jakości naszych produktów. Rozpoczęliśmy już współpracę z organizacjami serwisowymi, jak również z działami jakości, by zdobyć informacje o zgłoszeniach reklamacyjnych, z którymi musimy się mierzyć. W ten sposób dokładnie zdiagnozujemy przyczyny tych zgłoszeń. Wkrótce zainstalujemy stanowiska testowe, które będą pracowały przez dzień i noc, zbierając obiektywne dane, a ostatecznie doprowadzając do poprawienia jakości naszych produktów. Chcemy, by nasi klienci otrzymywali produkty cechujące się odpowiednim stosunkiem jakości do ceny. O pomyśle stworzenia tej wewnętrznej jednostki rozmawialiśmy dwa lata temu, a dziś plany stały się rzeczywistością. Miło jest pracować, wiedząc dokąd zmierzamy, i że nasza praca ma znaczenie.

Andrzej Sygiel skupił się również na podziękowaniach. Wyrazy wdzięczności skierował to wszystkich, którzy doprowadzili do tego, że zakład w Jelczu-Laskowicach mógł powstać, na czele z doktorem Johannesem Kirchhoffem - kolejnym mówcą tego wieczoru.

- Drodzy goście i koledzy, jestem bardzo szczęśliwy, że możemy dziś świętować otwarcie tego niesamowitego obiektu, dziękuję za waszą pomoc, bez której nie udałoby się zbudować tego zakładu, mam również na myśli lokalne władze - mówił dr Kirchhoff. - Innowacje to jest paliwo dla produktów, napęd do ich powstawania. Innowacje sprawiają, że produkty mogą utrzymać się na rynku. Innowacje nie zdarzają same z siebie, trzeba nad nimi pracować. Żeby tego dokonać, potrzebny jest zespół, a zespół potrzebuje celu. To nie wszystko - potrzebne są też uniwersytety, politechniki, odpowiednie zakłady branżowe, m.in. takie jak ten, istniejący w Gaci. Oczywiście niezbędna jest też odpowiednia mieszanka w samym zespole, złożona z doświadczonych pracowników oraz młodych, ambitnych, chcących się uczyć. Dlatego również dzięki państwa pomocy udało nam się ten obiekt zbudować. Mamy tu kombinację dwóch obszarów - innowacji oraz kontroli jakości, które pracują tuż obok siebie. Patrząc na otoczenie oraz ten piękny budynek myślę, że stworzyliśmy wspaniałe warunki do rozwoju. Chcę podziękować za całą pracę, stworzenie tego zakładu, który w przyszłości będzie służył wszystkim naszym brandom, dostarczając im wyjątkowe produkty. Miłość i pasja to nasze siły napędowe. Kochamy innowacje, kochamy naszych klientów i nasze zespoły. Kierujemy się ku przyszłości z miłością i pasją.

O zabranie głosu poproszono także burmistrza miasta i gminy Jelcza-Laskowice, Bogdana Szczęśniaka: - Być może jesteście państwo pierwszy raz w naszym mieście, ale na pewno nie ostatni. Jestem szczególnie zadowolony, że ta inwestycja, powstała właśnie tu. Świadczy to o dużym zaufaniu do władz lokalnych. Wybierając lokalizację, trzeba znać klimat, jaki stworzyliśmy tu dla inwestorów. Dziękuję wam, że trafiliście właśnie do nas. Element, który jest bardzo istotny dla gminy, to nowe miejsca pracy, niewykluczone że także dla mieszkańców J-L. Kolejna ważna sprawa, być może nie powinienem o tym mówić, to podatki wpłacane do budżetu gminy. Proszę mi wierzyć, są one dobrze wydawane przez gminę, dlatego nasze miasto pięknieje. Dzisiejsza uroczystość świetnie się wpisuje w jubileusz, ponieważ Jelcz-Laskowice to miasto młode, które ma dopiero 35 lat. Powstało na bazie dwóch wiosek: Jelcza i Laskowic Oławskich. Pośrodku tych dwóch miejscowości było duże blokowisko. Pewnie nasi goście nie wiedzą, ale 70 lat temu powstały Jelczańskie Zakłady Samochodowe. W szczytowym okresie firma ta zatrudniała ponad 8 000 osób, głównie z J-L i pobliskiej Oławy. Przekształcenia gospodarcze w kraju, jakie przyszły w latach 90., spowodowały, że sytuacja JZS stała się trudna, była to bowiem firma państwowa, jeszcze z poprzedniego systemu. Prywatyzacja na rzecz prywatnego inwestora okazała się nietrafiona. W efekcie mieliśmy bankructwo przedsiębiorstwa i rekordowe bezrobocie, przekraczające 30%. Były to bardzo trudne lata dla mieszkańców i samorządu, ponieważ JZS wpłacały do budżetu aż 50% podatków z całości. Czyniliśmy starania, aby na naszym terenie otworzyć specjalną strefę ekonomiczną. Wymagało to wielu spotkań, rozmów, przekonywań, że jest taka potrzeba, by to miasto ratować. Udało się, pierwszym inwestorem była Toyota, produkująca dziś silniki hybrydowe. Za nią w przeciągu 2-3 lat pojawiło się 15 nowych inwestorów. Dzisiaj sytuacja finansowa jest stabilna. Planowane inwestycje realizujemy zachowując płynność finansową. Szanowni państwo, ten zakład jest niezwykle innowacyjny, ponieważ planuje coś, czego jeszcze nie widzimy, o czym jeszcze nie słyszeliśmy. Niestety, z każdym rokiem nie tylko w Polsce produkujemy coraz więcej śmieci. Musimy je dobrze segregować, mądrze przetwarzać i dbać o ochronę środowiska. To zadanie nas wszystkich. Firmie życzę samych sukcesów, nie tylko technologicznych, ale też finansowych!

Na temat Kirchhoff Ecotec Center sp. z o.o. wypowiedział się również prezes Stowarzyszenie Pracodawców w Jelczu-Laskowicach - Piotr Stajszczyk: - Przedstawiciel współpracujący z firmą Kirchhoff Ecotec Center sp. z o.o. jest członkiem Stowarzyszenia Pracodawców i wielokrotnie rozmawialiśmy o planach firmy związanych z realizowaną inwestycją budowy hali badawczo-rozwojowej w naszym mieście. Jest to jedna z pierwszych firm, jeśli nie pierwsza, która zaczyna od działu który będzie kreował przyszłość w dziedzinie gospodarki komunalnej. W systemie w którym wszyscy zarówno, firmy jak i mieszkańcy uczestniczymy, dlatego tak ważne jest to co zauważył Pan dr Johannes Kirchhoff w swoim wystąpieniu - ważna jest współpraca różnych instytucji i ludzi. I to niewątpliwie się tutaj udało. Można wymyśleć, narysować różne rozwiązania danego problemu, można próbować wprowadzać zmiany i innowacje. Ale bez praktycznego sprawdzenia, nie będziemy wiedzieli czy rozwiązanie jest skuteczne. Dlatego przez nasze kontakty możliwe było nawiązanie współpracy z Zakładem Gospodarki Komunalnej w Jelczu-Laskowicach oraz Zakładem Gospodarowania Odpadami Gać, gdzie będą prowadzone badania i testy. Mam też nadzieję, że wielu inżynierów znajdzie w firmie Kirchhoff Ecotec Center sp. z o.o. zatrudnienie.

Kirchhoff Ecotec Center sp. z o. o. to to firma zlokalizowana przy Alei Młodych w Jelczu-Laskowicach

Wszelkie informacje o Kirchhoff Ecotec Center sp. z o.o. znajdziecie na kirchhoff-group.com/pl/kirchhoff-ecotec

(TS)

eprasa.pl 2958e0638b

Koguty dla najlepszych

Prawie 30 uczniów otrzymało „Złote Koguty”

OŁAWA

Gratulacje

23 czerwca to bardzo ważny dzień dla uczniów oławskich szkół podstawowych. Wręczono „Złote Koguty”

Tę nagrodę dostaje uczeń z wysoką średnią ocen, zaangażowany w życie społeczne szkoły, w życie pozaszkolne, startujący w konkursach, olimpiadach. Po prostu... „koguty” przyznawane są najlepszym z najlepszych. - Stworzyliśmy regulamin, który jest wzornikiem do tego, aby nagrodzić takie osoby - mówiła wiceburmistrz Małgorzata Pasierbowicz. - Serdecznie gratuluję uczniom, ale też rodzicom. Jesteście najbliżej swoich pociech, bo powinniście być. Potrzebują was na co dzień i od święta, wtedy gdy są radośni i wtedy, gdy trochę smutku zagości na twarzach. Bardzo państwu dziękuję, że jesteście również w trudnych momentach. To wasz wkład pracy, wasza opieka, troska, przekazywane dobre słowo, nadzorowanie drogi tych młodych ludzi, jest dzisiaj także państwa sukcesem. Tego sukcesu nie byłoby także bez pracowników szkół...

Za ogrom włożonej pracy, pokonywanie wielu trudności podziękowania złożono też dyrektorom szkół podstawowych. Burmistrz Tomasz Frischmann zwrócił się też do uczniów: - Odpoczywajcie, ten czas wam się należy, pamiętajcie tylko o zasadach bezpieczeństwa. Życzę miłego wypoczynku.

TEKST I FOT.:
AGNIESZKA HERBA
powiatowa@gmail.com

Pamiątkowe zdjęcie z rodzicami, którzy też są częścią tego sukcesu

Złote Kogut otrzymali

SZKOŁA PODSTAWOWA NR 1

- Amelia Serweta - VIII A
- Antonina Bielawska - VIII A
- Blanka Piotrowska - VIII A
- Seweryn Piech - VIII A

SZKOŁA PODSTAWOWA NR 2

- Szymon Łania - VI A
- Blanka Sobczak - VIII B
- Szymon Gardziel - VIII B
- Weronika Agnieszka Sobiesiak - VIII D

SZKOŁA PODSTAWOWA NR 3

- Michalina Szewczuk - IV A
- Karolina Wilgosiewicz - IV B

SZKOŁA PODSTAWOWA NR 4

- Alicja Gwizdalska - VIII B
- Urszula Bednarczyk - VII D
- Julia Herchenreder - V B
- Maja Karpińska - VII B
- Anna Kowalska - VII A

SZKOŁA PODSTAWOWA NR 5

- Natalia Marków - V A
- Piotr Płaczyński - VIII B
- Wojciech Bołtryk - VIII C
- Amelia Michałowicz - VIII C

SZKOŁA PODSTAWOWA NR 6

- Laura Turowska - V A
- Michał Kłak - IV A

SZKOŁA PODSTAWOWA NR 8

- Tymoteusz Mijał - VII A
- Zuzanna Bartoszek - VIII B
- Amelia Sienkiewicz - VIII B
- Julia Marchewka - VIII C
- Amelia Brząkała - VIII D
- Karina Piszczyńska - VIII D
- Liwia Kłeczek - V A
- Szczepan Wilgosz - VIII F

Nagrodę wręczoną przez burmistrza trzyma Michalina Szewczuk, towarzyszą jej rodzice i rodzeństwo

eprasa.pl 2958e0638b

OŁAWA
Kultura

Ostatnia szansa, by się zapisać

Są jeszcze wolne miejsca na Letnie Warsztaty Artystyczne

Centrum Sztuki zaprasza młodzież i dorosłych do udziału w kolejnej edycji LWA, które odbędą się między 11, a 17 lipca. Zostały jeszcze wolne miejsca na zajęcia popołudniowe w godzinach 15.30-19.30.

Wszystkie spotkania, które odbędą się podczas Letnich Warsztatów Artystycznych są bezpłatne. Materiały zapewnia organizator. Warunkiem uczestnictwa jest wykonanie jednej pracy indywidualnej lub grupowej na rzecz Centrum Sztuki. W przypadku braku takiej możliwości organizator zastrzega sobie prawo do zatrzymania wybranych prac. Warsztaty będą prowadzone przez profesjonalnych artystów, którzy ukończyli szkoły artystyczne oraz mają za sobą wiele wystaw w kraju i za granicą.

(KT)

W tym roku zaplanowano wiele ciekawych warsztatów:
*** ebru (malowanie na wodzie) - warsztaty pełne koloru i niespodzianek. Ebru to wyjątkowa turecka sztuka malarstwa. Kolory unoszące się na wodzie z których za pomocą odpowiednich narzędzi możesz stworzyć niezwykłe wzory to prawdziwa magia i super zabawa!**
*** malarstwo impastowe-olejne - warsztaty malarstwa olejnego. Pejzaż posłuży uczestnikom jako punkt wyjścia do stworzenia własnych abstrakcyjnych obrazów. Omówione zostaną różne formalne aspekty pracy malarskiej, o których warto pamiętać tworząc swój obraz.**
*** batiku - technika wywodząca się z Indonezji, bardzo stara i szlachetna metoda malowania tkanin, polegająca na malowaniu tkaniny woskiem i pokrywaniu jej barwnikiem.**
*** ceramika Raku - 3 dni intensywnej pracy w glinie, której uwieńczenie stanowić będzie wypał wybranych prac. Raku to stara technika wypału zapoczątkowana w Japonii w XVI w. naczynia lepione ręcznie były wypalane w niskich temperaturach, często bez użycia szkliw, wyjmowane z ognia i studzone w wodzie lub na powietrzu.**
*** mozaika techniką trancadis - tworzenie dowolnych wzorów i obrazków na różnych powierzchniach. Do pracy użyć można dowolnie połamanych kolorowych talerzy, zbite kawałki płytek ceramicznych, porcelanę, stłuczone kubki czy talerze, szkło, guziki oraz muszle.**

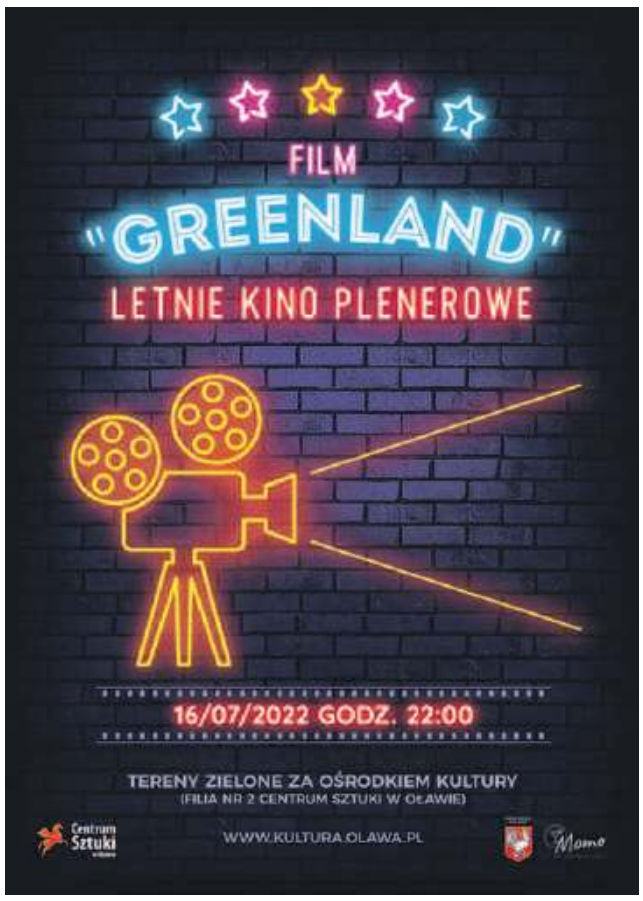

„Greenland" w Letnim Kinie Plenerowym

OŁAWA
Kultura

Centrum Sztuki zaprasza na plenerowy seans filmu „Greenland" - 16 lipca o godz. 22.00

„Greenland" w reżyserii Rica Romana Waugha to zrealizowany z wielkim rozmachem katastroficzny blockbuster producenta serii „John Wick" oraz hitów „Miasto złodziei", „Sicario" i „Narodziny gwiazdy". Naukowcy nie mają wątpliwości: Ziemia nie zdoła uniknąć zderzenia ze zbliżającą się do niej potężną kometą, a jego skutki będą katastrofalne. Podczas gdy fragmenty rozpadającej się komety niszczą miasta i zabijają tysiące ludzi, świat pogrąża się w chaosie. Wybuchają zamieszki, rozboje są na porządku dziennym, a służby tracą kontrolę nad sytuacją. W takich okolicznościach dotarcie na miejsce ewakuacji staje się śmiertelnie niebezpiecznym wyzwaniem. Moment decydującego uderzenia zbliża się nieubłaganie.

Jeśli chcecie poznać koniec historii zapraszamy 16 lipca o godz. 22.00 na tereny zielone Ośrodka Kultury przy Momo Chillout Bar.

(KT)

Obywatel Jazz - Bolewski & Tubis

OŁAWA
Kultura

Centrum Sztuki zaprasza na wyjątkowy koncert poświęcony twórczości Grzegorza Ciechowskiego, z którym od 2021 roku występuje duet Bolewski & Tubis

Ten wyjątkowy i oryginalny w skali kraju duet tworzą Radosław Bolewski -(wokal, perkusja) oraz Maciej Tubis (fortepian i syntezator basowy). Ich muzyka określana jest jako wysmakowany balans między jazzem, a muzyką pop w odważnej improwizowanej odsłonie. Mają na swoim koncie dwie autorskie płyty („Lunatyk 2018" i „Bez końca 2020"), doskonale przyjęte przez publiczność i dziennikarzy muzycznych. O swojej twórczości mówią: - To właśnie koncerty i spotkania z publicznością dają nam najwięcej satysfakcji, a słuchacze mówią, że na scenie tworzymy tyle dźwięków, ile musiałby zagrać kwartet.

Koncert zorganizowany przez Centrum Sztuki w Oławie odbędzie się 15 lipca o godzinie 20.00 na terenach zielonych za Ośrodkiem Kultury przy Momo Chillout Bar.

(KT)

eprasa.pl 2958e0638b

OGŁOSZENIE O NABORZE

Burmistrz Jelcza-Laskowic ogłasza nabór kandydatów na stanowisko ds. gospodarki wodno-ściekowej w Urzędzie Miasta i Gminy Jelcz-Laskowice.

1. Nazwa i adres jednostki: Urząd Miasta i Gminy Jelcz-Laskowice, ul. Witosa 24, 55-220 Jelcz-Laskowice
2. Określenie stanowiska pracy: stanowisko urzędnicze ds. gospodarki wodno-ściekowej
3. Wymagania niezbędne:
- obywatelstwo polskie;
- wykształcenie średnie techniczne lub wyższe techniczne na kierunku ochrona środowiska, inżynieria środowiska lub pokrewnym;
- pełna zdolność do czynności prawnych oraz korzystanie z pełni praw publicznych;
- brak skazania prawomocnym wyrokiem sądu za umyślne przestępstwo ścigane z oskarżenia publicznego lub umyślne przestępstwo skarbowe;
- nieposzlakowana opinia.

4. Wymagania dodatkowe:
- znajomość przepisów: kodeksu postępowania administracyjnego, ustawy o utrzymaniu czystości i porządku w gminie, ustawy prawo wodne, ustawy Prawo ochrony środowiska, ustawy o odpadach, ustawy o samorządzie gminnym;
- staż pracy w administracji publicznej;
- komunikatywność;
- umiejętność sprawnej organizacji pracy;
- samodzielność.

5. Zadania do wykonania na stanowisku:
- wykonywanie zadań wynikających z przepisów ustawy o utrzymaniu czystości i porządku w gminach w zakresie:
  - przyłączania nieruchomości do istniejącej sieci kanalizacyjnej,
  - wyposażania nieruchomości w zbiorniki bezodpływowe nieczystości ciekłych lub w przydomową oczyszczalnię ścieków bytowych,
  - gromadzenia nieczystości ciekłych w zbiornikach bezodpływowych,
  - pozbywania się zebranych na terenie nieruchomości nieczystości ciekłych w sposób zgodny z przepisami prawa,
- prowadzenie ewidencji zbiorników bezodpływowych w celu kontroli ich opróżniania;
- prowadzenie ewidencji przydomowych oczyszczalni ścieków, w celu kontroli częstotliwości i sposobu pozbywania się komunalnych odpadów ściekowych;
- prowadzenie ewidencji umów na opróżnianie zbiorników bezodpływowych zawieranych przez właścicieli nieruchomości;
- wykonywanie zadań związanych z identyfikacją nieruchomości niepodłączonych do istniejącej sieci kanalizacji sanitarnej oraz egzekwowanie od ich właścicieli obowiązku podłączenia tych nieruchomości do sieci kanalizacyjnej;
- wykonywanie zadań związanych z zapewnieniem opróżnienia zbiorników bezodpływowych w przypadku gdy właściciel nie zawarł umowy na opróżnianie zbiornika;
- obsługa interesantów w zakresie wykonywanych obowiązków.

6. Informacja o warunkach pracy na stanowisku:
- warunki pracy typowe dla stanowiska pracownik administracyjno-biurowy, zgodne z Rozporządzeniem Ministra Pracy i Polityki Socjalnej z dnia 26 września 1997 r. w sprawie ogólnych przepisów bezpieczeństwa i higieny pracy oraz Rozporządzeniem Ministra Pracy i Polityki Socjalnej z dnia 1 grudnia 1998 roku w sprawie bezpieczeństwa i higieny pracy.

7. Wskaźnik zatrudnienia osób niepełnosprawnych – poniżej 6%.
8. Wymagane dokumenty:
- życiorys i list motywacyjny;
- kopie dokumentów potwierdzających wykształcenie i posiadane kwalifikacje oraz staż pracy;
- oświadczenie kandydata o posiadaniu pełnej zdolności do czynności prawnych i korzystaniu z pełni praw publicznych;
- oświadczenie, że kandydat nie był skazany prawomocnym wyrokiem sądu za umyślne przestępstwo ścigane z oskarżenia publicznego lub umyślne przestępstwo skarbowe oraz, że nie toczy się przeciwko niemu postępowanie karne lub karno-skarbowe;
- w przypadku kandydatów, którzy zamierzają skorzystać z uprawnienia, o którym mowa w art. 13a ust. 2 ustawy o pracownikach samorządowych, kopie dokumentów potwierdzających niepełnosprawność.

9. Informacje o przetwarzaniu danych osobowych:
Informujemy, że administratorem danych osobowych osób składających oferty jest Gmina Jelcz-Laskowice, ul. Witosa 24, 55-220 Jelcz-Laskowice. Wyznaczono inspektora ochrony danych osobowych, kontakt: e-mail iod@jelcz-laskowice.pl, tel. 71 381 71 49.
Dane osobowe osób składających oferty będą przetwarzane w celu realizacji procedury naboru na stanowisko ds. gospodarki wodno-ściekowej. Podstawą przetwarzania danych osobowych dotyczących kandydatów jest art. 22[1] § 1 i § 4 ustawy z dnia 26 czerwca 1974 r. Kodeks pracy (t. j. - Dz. U. z 2020 r., poz. 1320) , art. 6 i art. 13 ustawy z dnia 21 listopada 2008 r. o pracownikach samorządowych (t. j. - Dz. U. z 2022 r., poz. 530) w związku z art. 6 ust. 1 lit. c RODO. Dane osobowe wykraczające poza zakres określony w ww. przepisach przetwarzane będą na podstawie zgody zgodnie z art. 6 ust. 1 lit. a RODO. Dane osobowe nie będą przekazywane innym podmiotom. Dane kandydatów nie będą przekazywane do państwa trzeciego lub organizacji międzynarodowej.
Kandydat ma prawo: cofnięcia zgody w dowolnym momencie bez wpływu na zgodność przetwarzania, którego dokonano na podstawie zgody przed jej cofnięciem, żądania od Administratora dostępu do danych, ich sprostowania oraz ograniczenia przetwarzania danych w zakresie dopuszczonym przepisami prawa. Kandydat ma prawo wniesienia skargi do organu nadzorczego, którym jest Prezes Urzędu Ochrony Danych Osobowych.
Podanie danych osobowych przez kandydata przystępującego do naboru jest dobrowolne. Bez podania wymaganych danych osobowych udział kandydata w naborze nie będzie możliwy. Dane osobowe kandydatów nie podlegają zautomatyzowanemu podejmowaniu decyzji, w tym profilowaniu. Złożone dokumenty można odebrać w terminie 1 miesiąca po ogłoszeniu wyników naboru. Po upływie tego terminu nieodebrane dokumenty zostaną odesłane na podany adres zamieszkania.
Oferty z dopiskiem „Oferta pracy na stanowisko ds. gospodarki wodno-ściekowej w Urzędzie Miasta i Gminy Jelcz-Laskowice" należy składać w terminie do dnia 11.07.2022 r.:
- osobiście w siedzibie Urzędu Miasta i Gminy Jelcz-Laskowice – sekretariat - I piętro (godziny pracy Urzędu pn. – pt. 7.30 – 15.30, środa 8.30 – 16.30);
- przesłać pocztą na adres (za datę złożenia uznaje się datę wpływu do Urzędu): **Urząd Miasta i Gminy Jelcz-Laskowice, ul. W. Witosa 24, 55-220 Jelcz-Laskowice**

Jelcz-Laskowice, 27.06.2022 r.

Burmistrz Jelcza-Laskowic - Bogdan Szczęśniak

OGŁOSZENIA DROBNE

Cennik

- słowo w kolorze czarnym (trzy znaki i więcej) - **0,75 zł brutto**
- słowo w kolorze czerwonym (trzy znaki i więcej) - **1,50 zł brutto**
- ramka do ogłoszenia - **11,50 zł brutto**
- ramka do ogłoszenia na żółtym tle - **25,50 zł brutto**
- nekrolog prasowy - **22.00 zł brutto**

Cennik - życzenia i podziękowania

- od osób fizycznych - 10 słów bezpłatnie, za każde następne słowo - **0,75 zł brutto**
- od instytucji społecznych - 30 słów bezpłatnie, za każde następne 30 słów - 7**,00 zł brutto**

powiatowa

OGŁOSZENIA DO CZWARTKOWEGO WYDANIA GAZETY PRZYJMUJEMY DO WTORKU, DO GODZ. 12.00

Biuro ogłoszeń i redakcja: 55-200 Oława, Chrobrego 19 (wejście od strony podwórka), tel./fax 71-313-35-57, e-mail: gosia@gazeta.olawa.pl

PRACA

DAM PRACĘ

► Przyjmę operatora koparki na pół etatu Tel. 510 075 832

► GKON Konstrukcje metalowe, ul. Portowa 4b, Oława zatrudni na stanowiska: - Ślusarz - monter konstrukcji, - Spawacz. Szczegóły www.gkon.pl, kontakt gkon@gkon.pl tel. 609-658-605, 71-313-46-90

ZATRUDNIMY OSOBĘ SUMIENNĄ, BEZ NAŁOGÓW NA STANOWISKU TANKOWANIA SAMOCHODÓW NA STACJI PALIW LOTOS W SIECHNICACH. ZAPEWNIAMY STABILNA PRACĘ I ATRAKCYJNE WYNAGRODZENIE. KONTAKT 608324443

► Zatrudnię pracownika do baru Oława, Tel. 607 165 625

► Przyjmę na Staż do Lakierni Proszkowej w Niemilu. Kontakt 501169184

► Przyjmę osobę do pracy w sklepie w Marcinkowicach. Tel. 664948095

► Pracuj z najlepszymi w jednej z największych firm ochroniarskich Zostań PRACOWNIKIEM OCHRONY w Siechnicach. Atrakcyjna stawka! Zadzwoń 510 013 455, 571 330 178

ZWiK

Zakład Wodociągów i Kanalizacji Spółka z ograniczoną odpowiedzialnością w Oławie poszukuje pracownika do Biura Obsługi Klienta na stanowisko:

REFERENT/SPECJALISTA

Opis stanowiska:
- obsługa Klientów w Dziale Handlowym - Biurze Obsługi Klienta,
- kompleksowa obsługa Klientów w zakresie zbiorowego zaopatrzenia w wodę i zbiorowego odprowadzania ścieków,
- kompleksowa obsługa Klientów w zakresie usług dodatkowych/pozataryfowych począwszy od ofertowania po obsługę posprzedażną i rozpatrywanie reklamacji,
- wystawianie faktur za świadczone przez Spółkę usługi, monitorowanie płatności, windykacja należności,
- sporządzanie analiz, planów, zestawień, sprawozdań i raportów sprzedaży, udział w planowaniu i realizacji działań promocyjnych/ marketingowych/ wizerunkowych i eventach Spółki,
- dyspozycyjność poza normalnymi godzinami pracy.

Wymagania:
- wykształcenie wyższe ekonomiczne w zakresie obsługi Klienta/marketingu/promocji i/lub techniczne w zakresie inżynierii sanitarnej, co najmniej 5-letnie doświadczenie w bezpośredniej obsłudze Klientów i działaniach promocyjnych/marketingowych/wizerunkowych,
- zdolność łączenia przepisów dotyczących zbiorowego dostarczania wody i zbiorowego odprowadzania ścieków z problemami technicznymi wynikającymi z prowadzonej działalności,
- rozwinięte umiejętności komunikacyjne, umiejętność słuchania i proponowania rozwiązań pod presją obowiązków i czasu,
- zdolność unikania konfliktów i rozwiązywania problemów,
- kreatywność, zaangażowanie, samodzielność, odpowiedzialność,
- dokładność i terminowość w wykonywaniu zadań,
- wysoka kultura osobista,
- dobra, komunikatywna znajomość języka angielskiego,
- atutem będzie znajomość branży wodociągowo-kanalizacyjnej, usług związanych z budową sieci i przyłączy wodociągowych/kanalizacyjnych.

Oferujemy:
- stabilną pracę w nowoczesnej i rozwijającej firmie,
- samodzielność w wykonywaniu zadań,
- możliwość rozwoju zawodowego, szkolenia,
- atrakcyjne wynagrodzenie i pakiet socjalny.

Pisemne oferty zawierające życiorys, list motywacyjny oraz wskazany kontakt telefoniczny prosimy składać pisemnie lub osobiście na adres:
ZWiK Sp. z o. o. w Oławie ul. 3 Maja 30 55-200 Oława,
adres e-mailowy: biuro@zwik.olawa.pl, w terminie do 27.07.2022 r.

W ofercie prosimy o dopisanie klauzuli:
„Wyrażam zgodę na przetwarzanie podanych przeze mnie danych osobowych zawartych w mojej ofercie pracy dla potrzeb niezbędnych do realizacji procesu rekrutacji prowadzonego przez Zakład Wodociągów i Kanalizacji Spółka z ograniczoną odpowiedzialnością w Oławie zgodnie z ustawą z dnia 10 maja 2018 roku o ochronie danych osobowych (Dz. Ustaw z 2018, poz. 1000 z dnia 2018.05.24) oraz zgodnie z Rozporządzeniem Parlamentu Europejskiego i Rady (UE) 2016/679 z dnia 27 kwietnia 2016 r. w sprawie ochrony osób fizycznych w związku z przetwarzaniem danych osobowych i w sprawie swobodnego przepływu takich danych oraz uchylenia dyrektywy 95/46/WE (ogólne rozporządzenie o ochronie danych) (Dz.U.UE.L.2016.119.1 z dnia 2016.05.04)."

ZWiK Sp. z o.o. w Oławie

eprasa.pl 2958e0638b

PRZYJMĘ NA PRAKTYKI ZAWODOWE
w zawodzie

LAKIERNIK SAMOCHODOWY

Niemil - kontakt **501 169 184**
zgłoszenie przez CECH Oława

OFERTA PRACY DLA PIELĘGNIARKI POZ. ZATRUDNIMY W PRZYCHODNI POZ HIPOKRATES GPL S.C. W OŁAWIE PRZY UL. WARSZAWSKIEJ 30 PIELĘGNIARKĘ ŚRODOWISKOWO-RODZINNĄ LUB PIELĘGNIARKĘ, KTÓRA STOSOWNY KURS ZREALIZUJE. LISTY MOTYWACYJNE W ODPOWIEDZI NA OFERTĘ PRACY MOŻNA SKŁADAĆ DO 30.06.2022R POCZTĄ ELEKTRONICZNĄ NA ADRES: hipokratesolawa@gmail.com NA ADRES PRZYCHODNI LISTOWNIE LUB OSOBIŚCIE W REJESTRACJI. Z ZAINTERESOWANYMI OSOBAMI SKONTAKTUJEMY SIĘ PO 30.06.2022R.

DYREKCJA ZESPOŁU SZKOLNO – PRZEDSZKOLNEGO NR 1 W OŁAWIE ZATRUDNI OD 01.09.2022 R. W SZKOLE PODSTAWOWEJ NR 8 IM GEN.KAROLA ROLOW MIAŁOWSKIEGO NAUCZYCIELI MATEMATYKI W WYMIARZE 21 GODZIN (MOŻLIWOŚĆ ZAWARCIA UMOWY NA CZAS NIEOKREŚLONY/ POPRZEZ MIANOWANIE) ORAZ NAUCZYCIELA JĘZYKA POLSKIEGO W WYMIARZE 27 GODZIN (UMOWA OD 01.09.222 R. DO 31.08.2023 R.)

KUPNO

► Kupię palety, Możliwy transport Tel. 661-515-308

► Kupię: starocie, szable, bagnety, zegarki, odznaki, Tel. 502-627-675

► Kupię starocie, meble, porcelanę, monety i inne Tel. 663 624 214

► Kupię ciągniki i przyczepy oraz maszyny rolnicze, Tel. 53 513 55 07

SPRZEDAŻ

► Producent rolet wewnętrznych w kasecie – 1 zł za cm szer. kasety, Gaj Oławski 11, Tel. 537-509-599

► Sprzęt fotograficzny, projektor, kasety VHS, Tel. 699 142 217

► Tanio sprzedam zamrażarkę 3-szufladową Tel. 604 436 459

SKŁAD OPAŁU JELCZ-LASKOWICE TEREN POLMOZBYTU
(za stacją lotos)
DOBRA JAKOŚĆ W DOBREJ CENIE
TRANSPORT GRATIS! (do 15 km)
RATY, GOTÓWKA
Tel. 607-566-802
Tel. 607-566-803

GARAŻE BLASZANE
BRAMY GARAŻOWE
POMIESZCZENIA GOSPODARCZE
WIATY
KONSTRUKCJE STALOWE
STAL BLACH
605-059-235
603-809-850

ZDROWIE

Lekarskie

► SPECJALISTA LARYNGOLOG B. BORTNIK przyjmuje w środy i w piątki „Laser Dent", ul. Wiejska 34/2, rejestracja telefoniczna od 14:30 pod numerem Tel. 71 313 88 16

► ESPERAL Tel. 603 606 121

► STOMATOLOG DR N. MED. KATARZYNA ŁAGOWSKA, EasyDent Dental Clinic, Tel. 71 301 66 66 www.easydent.pl

► LEKARZ DENTYSTA ANDŻELIKA PŁOŃSKA, EasyDent Dental Clinic, Tel. 71 301 66 66 www.easydent.pl

► LEKARZ DENTYSTA LESZEK BURY, EasyDent Dental Clinic, Tel. 71 301 66 66 www.easydent.pl

► STOMATOLOG DR N. MED. AGNIESZKA SZULGAN-MĄDRZAK, EasyDent Dental Clinic, Tel. 71 301 66 66 www.easydent.pl

► LEKARZ DENTYSTA JUSTYNA LEWANDOWSKA, EasyDent Dental Clinic, Tel. 71 301 66 66 www.easydent.pl

► LEKARZ DENTYSTA Alicja Grzybowska, EasyDent Dental Clinic, Tel. 71-301-66-66 www.easydent.pl

UROLOG
LEK. MED. JACEK JASTRZĘBSKI - SPECJALISTA UROLOG.
PRYWATNA PRAKTYKA UROLOGICZNA, USG:
UL. ŻEROMSKIEGO 12,
NZOZ NOMED;
WTOREK OD 16.00 DO 18.00,
REJESTRACJA TELEFONICZNA
PN.-PT.8.00-16.00
TEL. 71 303 43 24

► GASTROSKOPIA - Gabinet chirurgiczny: specjalista - chirurg JACEK RUTKIEWICZ, rejestracja, fax, Tel. 71 302 86 66

► LEKARZ WETERYNARII JERZY GIGOŁŁA, Oława Janowskiego 4, wizyty domowe, Tel. 604 177 146

► M-REHA Rehabilitacja i masaż z dojazdem do domu. Tel. 693 407 602

powiatowa

Nie wychodź z domu!

Zamów ogłoszenie drobne przez Internet!

Wyślij treść ogłoszenia na adres
e-mail: gosia@gazeta.olawa.pl
lub ogloszenia@gazeta.olawa.pl
albo wejdź na stronę:
http://tuolawa.pl (zakładka ogłoszenia)

tuOlawa.pl

Infolinia:
tel. 71 313 35 57

DERMATOLOG
DR HAB. NAUK MEDYCZNYCH
RAFAŁ BIAŁYNICKI - BIRULA
ADIUNKT KLINIKI DERMATOLOGII
LECZENIE CHORÓB SKÓRY:
ŁUSZCZYCY, TRĄDZIKÓW, GRZYBIC, ŁYSIENIA, BRODAWEK, ALERGII, OCENA ZNAMION
OŁAWA, UL. SIENKIEWICZA 8 (NZOZ MEDAN).
GABINET CZYNNY
W PONIEDZIAŁKI I CZWARTKI
W GODZINACH 16.00-19.00.
KONIECZNA REJESTRACJA
TELEFONICZNA: 601-990-167
www.dermatologolawa.pl

► SPECJALISTA ORTOPEDA Prywatny Gabinet Lekarski dr n. med. LESZEK MORASIEWICZ przyjmuje w Oławskim Centrum Rehabilitacyjnym Oława, ul. Zaciszna 17, środa godz 16-18 Tel. 601 702 263

► USG serca, Holter EKG, Holter ciśnieniowy, konsultacje kardiologiczne Katarzyna i Daniel Błaszczyk specjaliści kardiolodzy. Gabinet Prywatny ul. Sienkiewicza 8, Oława (NZOZ MEDAN) rejestracja wyłącznie telefoniczna. Tel. 698 808 606

► USG dr n.med. Adam Kowal. Medicor, Jelcz-Laskowice ul.Bożka 11, medicor@op.pl Badania brzucha, piersi, tarczycy, węzłów, jąder, stawów, dopplerowskie żył i tętnic. Tel. 71 381 13 47

► M-REHA Rehabilitacja i masaż z dojazdem do domu Tel. 693 407 602

NIERUCHOMOŚCI

Sprzedam

► CAPRI – NIERUCHOMOŚCI Leszek Żyto, Oława, ul. Osadnicza 41, tel. 601-990-187. Pośrednictwo w sprzedaży i kupnie mieszkań, domów. Cała oferta na stronie www.capri-nieruchomosci.gratka.pl

► Mieszkanie Jelcz-Laskowice, 3 pokoje, balkon, Hirszfelda – 308tys, BN 506540120

► Działka budowlana Jelcz-Laskowice, 951m2- 162 tys, Prosperhome 506540120

► Mieszkanie Jelcz-Laskowice, 3 pokoje, 62mkw, Ip, po generalnym remoncie – 350tys, BN 506540120

► Działka budowlana Dębina, 1378m2- 125 tys, Prosperhome 506540120

► Działka budowlana Chwałowice, 1600m2- 176 tys Prosperhome 506540120

► Mieszkanie Jelcz-Laskowice, centrum, miejsce garażowe ,nowe, 3-pok, 74m2- cena 400tys BN Prosperhome 506540120

► Mieszkanie Jelcz-Laskowice, 3 pokoje, nowy blok, balkon, piętro I 460tys, www.prosperhome.pl, 506540120

► Mieszkanie Jelcz-Laskowice, 2 pokoje 47 m kw., ogród, garaż, 330 tys do negocjacji, www.prosperhome.pl, 506540120

► Mieszkanie z ogrodem, na wsi, 105 m2, piętro I- 240 tys, www.prosperhome.pl, 506540120

► Sprzedam dom w Godzikowicach tel. 696-574-977, 518-790-111

► Sprzedam mieszkanie w starym budownictwie, pl. Starozamkowy 54 m kw., do remontu Tel. 664 038 291

SPRZEDAM MIESZKANIE 3-POKOJOWE, II PIĘTRO, 67 M KW., CZĘŚCIOWO UMEBLOWANE, KLIMATYZACJA, OSIEDLE SOBIESKIEGO. TEL. 663 237 772

KUPIĘ DOM, LOKAL MIESZKANIE RÓWNIEŻ UDZIAŁY
Stan prawny dowolny. Spłacę zadłużenie.
502 055 702

Kupię

► Kupię grunt, Tel. 692-471-877

► Kupię lokal usługowy Tel. 666-855-484

► Kupię każde mieszkanie lub dom z dowolnym stanem prawnym. Szybka wypłata gotówki. Tel. 608 014 450

► Kupię działkę budowlaną, Oława - okolice Tel. 665 639 401

Posiadam do wynajęcia

► Wynajmę halę 150 m kw, po remoncie, naprzeciw Tesco, na usługi, magazyn Tel. 507 804 231

DO WYNAJĘCIA LOKALE BIUROWO USŁUGOWE O POW.15,28 MKW, 21,85 KW I 20,36 MKW W OŁAWIE UL. WIOSENNA 2 KONTAKT: km@domaxdevelopment.pl, TEL. 691 696 38

► Wynajmę pokój w domku jednorodzinnym w Jelczu-Laskowicach. Tel. 692 009 780

► Wynajmę aktywny lokal gastronomiczny (opcja z wyposażeniem lub inną działalność) Oława Tel. 607 165 625

Poszukuję do wynajęcia

► Wynajmę halę - 200 lub 300 mkw. Tel. 665 289 776

USŁUGI

Usługi różne

► GEODEZJA, klasyfikacja gruntów, Marcinkowice, ul. Sokola Tel. 606-929-582 www.mptgeo.pl

► Usługi elektryczne, automatyka do bram, 603-076-223

► Geodezja - mapy D/C projektowych, tyczenia, inwentaryzacje, wskazania granic, tel. Tel. 604 957 359

► Usługi elektryczne, Tel. 604-613-483

► Alarmy i monitoring, Tel. 604-613-483

► Klimatyzacja 604-613-483

► Profesjonalne Mediacje. Tel. 605 335 511

► Usługi elektryczne, automatyka do bram, 603-076-223

► Złota rączka - naprawy domowe Tel. 882 087 150

BHP

► BHP szkolenia, nadzór, doradztwo, dokumentacja wypadkowa, ocena ryzyka, tel./fax 71-313-74-45 Tel. 603 127 445, www.bhpolawa.pl

Stolarstwo

► Meble Mix Marcin Zanin, kuchenne, szafy, garderoby, łazienkowe oraz inne. Fachowe doradztwo, bezpłatne pomiary i solidne wykonanie. Jelcz-Laskowice, Tel. 609-034-113 Email: meblemix@wp.pl

WYWÓZ SZAMBA
601-873-290

► BDB MEBLE- wykonawca mebli, na wymiar, na zamówienie, na każdą kieszeń, pomiar - projekt - wycena - montaż - serwis, Marcin Ostrowski - Oława - ul. Iwaszkiewicza 48. Zapraszamy. Tel. 500 108 785, www.bdbmeble.net

SCHODY I DRZWI Z DREWNA, PROJEKT Z WIZUALIZACJĄ GRAFICZNĄ 605 741 606

AGD

► Zakład naprawy sprzętu AGD. Pralki, lodówki, zmywarki, zamrażarki, maszyny do szycia i inny sprzęt AGD. Oława ul. Grota-Roweckiego 4. Tel. 502 868 817, 71-313-26-73

NAPRAWA SPRZEDAŻ SPRZĘTU AGD, LODÓWKI I PRALKI, PL. ZAMKOWY 19 TEL. 508-267-478, 71-301-42-71

SERWIS AGD TEL. 603-835-219

Elektronika RTV

► Montaż i serwis anten satelitarnych, www.satix.net.pl, Tel. 602 495 749

► Serwis RTV – SAT, Tel. 602 495 749

► Montaż anten i tunerów, Tel. 604 613 483

► Naprawy telewizorów i warsztatowe telewizorów i monitorów Tel. 603 701 066

Czyszczenie

► Karcher - profesjonalne czyszczenie dywanów, tapicerki meblowej oraz samochodowej, Tel. 504 163 100

Transport

TRANSPORT KONTENEROWY, PODSTAWIANIE KONTENERÓW POD GRUZ, ZŁOM I ŚMIECI TEL. 501 278 422

► Przeprowadzki - transport Tel. 604 332 147

► Przewóz osób Tel. 604 332 147

► Transport HDS, Tel. 724 768 466

► Bus + przyczepa, transport Tel. 507 053 028

Hydrauliczne

► Usługi hydrauliczne, co., wod-kan Tel. 503 609 482

► Instalatorstwo. Junkersy, naprawa, wymiana, montaż, serwis, instalatorstwo gazowe i hydrauliczne, elektryka. Tel. 790 421 226

USŁUGI HYDRAULICZNE
Przeglądy instalacji i urządzeń gazowych.
ODBIORY, PROTOKOŁY
Tel. 602 236 330

P.H.U. FOSPOL
OŁAWA "KWADRACIAK"
ul. Chrobrego 23a (I piętro)
71 313 59 70
601 583 669

www.fospol.eu
ŻALUZJE ROLETY
SIATKI PRZECIW OWADOM OKNA I DRZWI PCV
czynne: pon.-pt. 10-18, sob. 10-14

eprasa.pl 2958e0638b

REDAKCJA

„Gazeta Powiatowa - Wiadomości Oławskie"
tel. i fax 71-313-70-78
internet: www.gazeta.olawa.pl;
e-mail: redakcja@gazeta.olawa.pl
55-200 Oława, ul. Chrobrego 19;
tel. 71 313 70 78,

REDAGUJĄ

Kamil Tysa (red. naczelny),
Jerzy Kamiński, Zbigniew Bachul,
Wioletta Kamińska, Agnieszka Herba
i Jacek Polasz.
Redakcja zastrzega sobie prawo skracania, adiustacji materiałów i zmiany tytułów.
Za treść ogłoszeń redakcja nie ponosi odpowiedzialności i nie zwraca materiałów niezamówionych.

(TS) - tekst sponsorowany

DZIAŁ REKLAM

tel. i fax 71-313 70 78
Bogusław Szymański - reklama, przetargi
e-mail: reklama@gazeta.olawa.pl

Biuro ogłoszeń w Oławie,
Małgorzata Najgebaur,
ul. Chrobrego 19, tel. i fax 71 313 35 57,
e-mail: gosia@gazeta.olawa.pl,
czynne: poniedziałek, wtorek 8-16
środa 9-17, czwartek, piątek 8-15,
sobota nieczynne.

Plakaty publikujemy bezpłatnie jedynie wtedy, gdy gazeta jest patronem medialnym wydarzenia.

WYDAWCA

RYZA Sp. z o.o.,
55-200 Oława, ul. B. Chrobrego 19,
NIP: 912-184-21-80, KRS 0000321273,
tel. 71 313 35 57
Druk: POLSKA PRESS Sp. z o.o.
Oddział Poligrafia
Drukarnia Sosnowiec

NAKŁAD: 7000 egz.

Stowarzyszenie Gazet Lokalnych

DOLNOŚLĄSKI KLUCZ SUKCESU 2012

Budowlane

ETKA-PROJEKT.
OŁAWA, UL. CHROBREGO 17/3.
PROJEKTOWANIE I KIEROWANIE BUDOWAMI. 10 000 PROJEKTÓW TYPOWYCH DOMÓW DO WYBORU.
www.etka.pl
TEL. 603 685 925 , 71 303 28 05

► Malowanie, tapetowanie, panele, regipsy, papa termozgrzewalna, Tel. 698 623 537

► Łazienki, płytki podłogowe, przeróbki hydrauliczne, klinkier, Tel. 698 623 537

► Cyklinowanie bezpyłowe i renowacja schodów, Tel. 600 170 178

► Kostka brukowa HurtBruk.pl, Tel. 724 768 466

► Cyklinowanie bezpyłowe, układanie parkietów i paneli, renowacja schodów, Tel. 507 194 548

► Remonty mieszkań, łazienek, regipsy, kafle, gładzie, panele, tapetowanie, malowanie: wnętrz, elewacji, dachów + mycie Tel. 889 312 688

► Remonty, wykończenia mieszkań od A do Z, instalacje elektryczne, gazowe, wodno-kanalizacyjne, ogrodzenia, Tel. 790 421 226

► Zgrzewanie papy, naprawy dekarskie, kominy, wycinka drzew. Tel. 882 087 150

► Malowanie, tapetowanie gładź, regipsy, kafelki, panele, ogrodzenia Tel. 729 677 185

► Budowa domów, docieplenia, podbitki, ogrodzenia panelowe tymczasowe, wolne terminy Tel. 600 523 636

► Usługi brukarskie Tel. 665 289 776

Uroczystości

► Chłodnia na wesela + stół wiejski gratis, Tel. 604-421-959

Videofilmowanie

► Zgrywanie z kaset VHS na DVD. 3 Maja 8u/2a. Tel. 792-502-051

Zespoły

► Dj Robi - wesela, integracje, plenery, scena - doświadczenie - ponad 20 lat, Tel. 507 053 028 www.djrobi.pl

► ZGRANA PARA, Tel. 692-717-384

► For You, Tel. 604-421-959

Tłumaczenia

► Tłumacz przysięgły j. niemieckiego JAKUB MOŻEJKO, briefy, dokumenty, Tel. 502-125-909

BIURO TŁUMACZEŃ ETO.
TŁUMACZENIA
ZWYKŁE I PRZYSIĘGŁE,
OŁAWA, PLAC MARSZAŁKA JÓZEFA PIŁSUDSKIEGO 1/1U/B
TEL. 501-621-443, 71-318-10-50

► Vision jobs - tłumaczenia przysięgłe i zwykłe wszystkie języki. Oława, ul. Magazynowa 3/9, Tel. 71 758 48 40 www.visionjobs.com

► Mgr EWA JÓŹKÓW – tłumacz przysięgły j. niemieckiego. Tłumaczenia przysięgłe i zwykłe Tel. 605-292-921

Komputery

► Pogotowie i serwis komputerowy, rozwiążę każdy problem, dojazd do klienta, 10-letnie doświadczenie, tanio, szybko, solidnie Tel. 603 715 185

► S-Computers komputery, kasy fiskalne, serwis, NC+, 3 Maja 8u/2a, Tel. 792 502 051

► Romicom: komputery, telefony komórkowe, E-papierosy, serwis telefonów, drukarek, komputerów. Regeneracja tuszy i tonerów, ul. B. Chrobrego 20f Tel. 503 149 152

Nauka

► Letnia Szkoła Wokalna dla dzieci młodzieży i dorosłych - 5 indywidualnych lekcji śpiewu, warsztaty gry na ukulele, zapisy. Tel. 665 463 603

Oddam

► Oddam za darmo kartony suche i czyste. Możliwość stałego cotygodniowego odbioru w Oławie i w JelczuLaskowicach. Do spalenia, pakowania. Odbiór własnym środkiem transportu. Informacja pod numerami telefonów: 660 618 206, 535 989 435.

Motoryzacyjne

KUPIĘ KAŻDE AUTO DO 5000 ZŁ,
PŁACIMY NAJWIĘCEJ
TEL. 504-004-956

► Blacharstwo, lakiernictwo i inne. Stefan Rolka, Oława, ul. Turkusowa 2 (Nowy Otok), Tel. 508-287-203, 71-303-80-21

KUPIĘ KAŻDE AUTO.
NAJLEPSZE CENY W REGIONIE
TEL. 781-306-420

SKUP SAMOCHODÓW DO KASACJI - ZA KAŻDY PŁACIMY GOTÓWKĄ, TRANSPORT SAMOCHODU GRATIS, WYSTAWIAMY ZAŚWIADCZENIA NIEZBĘDNE DO WYREJESTROWANIA W WYDZIALE KOMUNIKACJI I FIRMIE UBEZPIECZENIOWEJ.
OŁAWA UL. ZWIERZYNIECKA 11
TEL. 505-045-414, 509-582-251,
TEL/FAX 7131-33-024,

AKUMULATORY
ROWERY
Części rowerowe i motorowerowe
AKU-MOTO-BIKE
ul. ks. Janowskiego 27
Tel. 71 313 29 93, 516 195 330
www.akuolawa.pl
ROWERY, AKUMULATORY
ul. Lipowa 13, tel. 501 775 746
www.rowerylipowa.pl

GUZ CAR SERVICE
USŁUGI MOTORYZACYJNE KOMPLEKSOWO
MARCINKOWICE k. Oławy, ul. Wrocławska 8 tel. (71) 302 85 44, 500 110 300

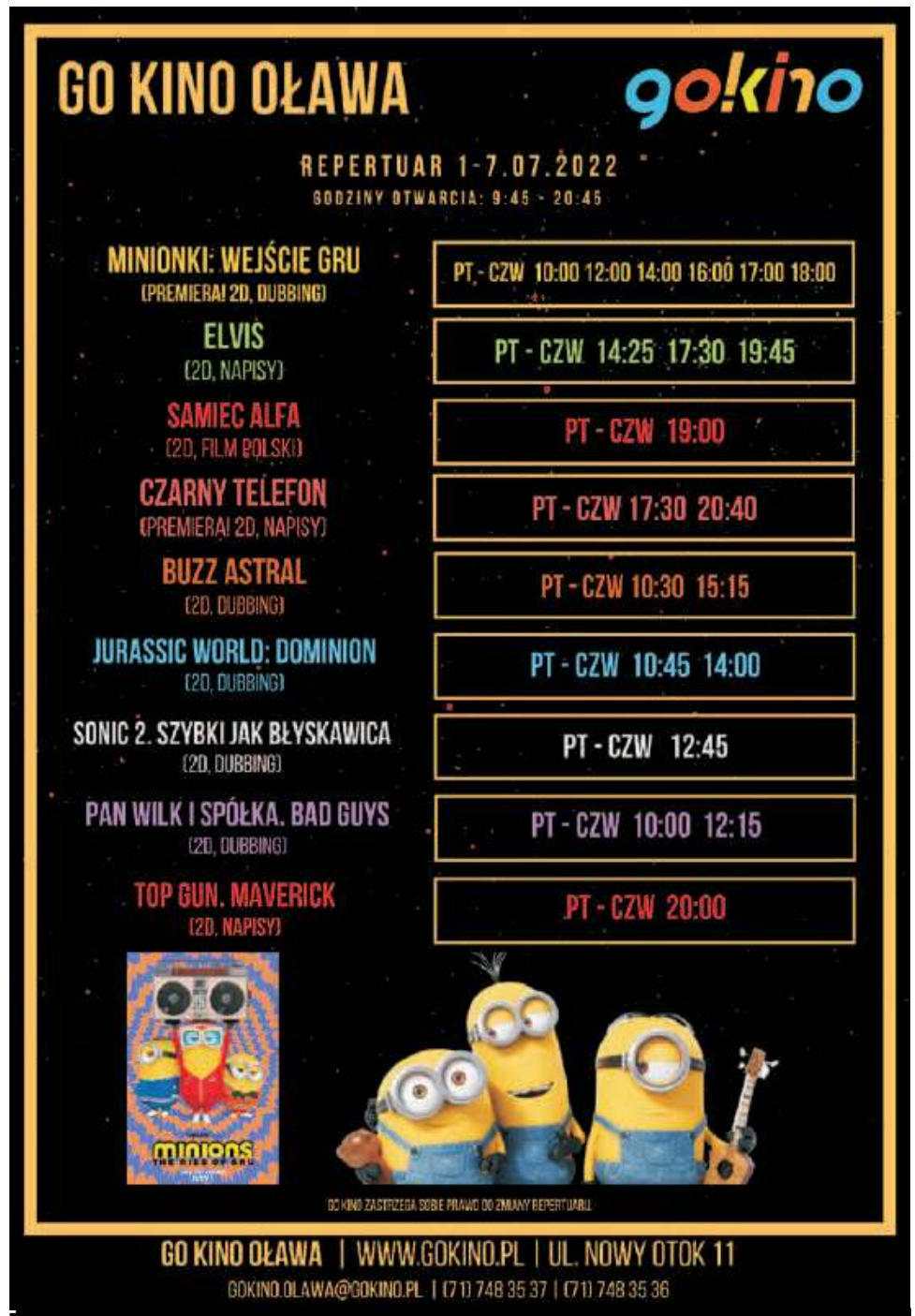

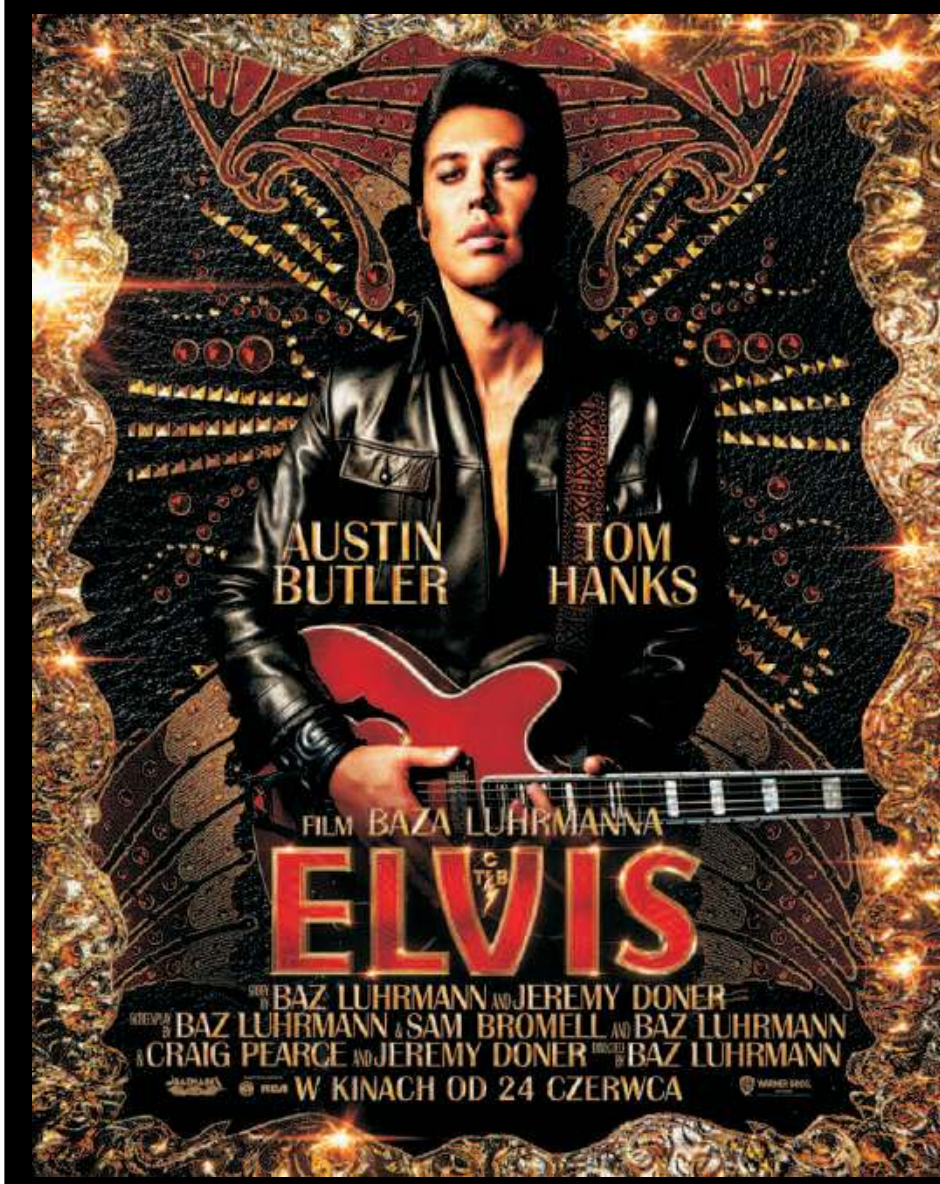

eprasa.pl 2958e0638b

BARAN

(21.03-20.04)

Wykorzystaj letnią pogodę i zaplanuj przynajmniej kilka urlopowych dni. Najwyższy czas zostawić na chwilę obowiązki i zadbać o siebie i swoje relacje z rodziną i przyjaciółmi. W czasie codziennej gonitwy między domem a pracą trochę zaniedbujesz swoje życie towarzyskie. Będzie okazja żeby to zmienić.

BLIŹNIĘTA

(22.05-21.06)

Jesteś teraz w bardzo dobrym miejscu swojego życia. Doceń to co masz i ciesz się chwilą. W pracy czeka cię ważna zmiana, ale na lepsze. Poczujesz się tam potrzebny i doceniony. Dobra passa również w miłości. W twoim związku zapanuje spokój i zgoda. Uważaj na zdrowie, popraw swoją odporność i kondycję.

LEW

(23.07-22.08)

Możesz mieć problem z kręgosłupem. Uważaj na plecy i staraj się zmienić szkodliwe dla postawy nawyki. Spróbuj odpowiednich ćwiczeń. W pracy przeżyjesz przykrą sytuację, dojdzie do nieporozumienia między tobą a jednym ze współpracowników. Postaraj się wyjaśnić tą sprawę od razu, jeśli zostawisz to na później, będzie tylko trudniej załagodzić sprawę.

WAGA

(23.09-23.10)

Czas porządnie wziąć się za swoje zdrowie. Zrób badania, skonsultuj się z lekarzem. Twoje dolegliwości już dawno miały same minąć a nadal się utrzymują. Twoja rodzina będzie chciała przekonać cie do czegoś co nie będzie dla ciebie dobre. Bądź asertywny i nie daj wmanewrować się w niekorzystne sytuacje.

STRZELEC

(23.11-21.12)

Możesz się odprężyć i zacząć planować wakacyjny wypoczynek. W pracy nie czekają żadne niespodzianki, więc możesz opuścić biuro z czystym sumieniem.W sprawach sercowym również wszystko ułoży się po twojej myśli. Spróbuj jednak czasem spojrzeć na sytuację oczami swojego partnera. Nie zawsze twój punk widzenia musi być najlepszy.

WODNIK

(21.01-20.02)

Przygotuj się na lawinę obowiązków. W pracy spadnie na ciebie mnóstwo spraw, każda będzie ważna i do zrobienia na już. Nie wpadaj w panikę. Pomoże ci dobry plan i ustalenie priorytetów. Żeby ze wszystkiego wybrnąć musisz pamiętać o solidnym odpoczynku po pracy. Bez tego produktywność spada.

Twórzmy wspólnie FOTOGRAFICZNĄ historię Oławy (58)

Dziś zdjęcie z albumu rodziny Szubertowiczów

Zdjęcie nr 1

Wykonane zostało w 1964 na ul 1 Maja obok Poczty Głównej - na zdjęciu Katarzyna i Mieczysław Szubertowiczowie. Po lewej stronie ogrodzenie poczty, słupy z cegły i z elementów kutych wraz z bramą. Wchodziło ono głęboko w chodnik, który w tym miejscu był szeroki na około trzy metry - z tego powodu trybuna pierwszomajowa w owym czasie stała właśnie po lewej stronie wejścia do budynku poczty. W głębi przez kraty ogrodzenia po lewej stronie, jak się dobrze przypatrzymy, widoczny jest balkon w budynku pod numerem 19 - istnieje do dziś. W głębi dalej jest wysoki budynek, dwupiętrowy, mieszkalny ze sklepem spożywczym, prowadzonym przez Zofię i Mariana Dziurków. Dalej w prawo był CPN (na zdjęciu niewidoczny), w następnym budynku za drzewami był w żłobek. Ważnym elementem przed żłobkiem są trzy słupy ogrodzeniowe, które będą widoczne na następnym zdjęciu. Zaznaczam, że zdjęcie zrobiono w 1964 r i wszystkie budynki z tyłu i po prawej stronie zostały w 1967 roku wyburzone, z wyjątkiem właśnie tych trzech słupów ogrodzonych.

Zdjęcie z kolekcji Biblioteki „Koronka".

Zdjęcie nr 2

Na pierwszym planie widzimy Stanisława Mądrzyka na ulicy 1 Maja. Zdjęcie wykonałem w 1967 roku mniej więcej z tego samego miejsca, co zdjęcie nr 1 (po lewej niewidoczny jest budynek Poczty Głównej), za Staszkiem po prawej widzimy 3 słupy murowane z ogrodzenia żłobka (pozostawione przez budowlańców, gdy wyburzali budynki,). W głębi budynki przy ulicy 3 Maja. Zwracam uwagę na stojące autobusy, którymi dowożono pracowników do Jelczańskich Zakładów Samochodowych. Wtedy stały one wszędzie na pustych placach, na ulicach pod domami mieszkańców, którzy wnosili skargi na hałas uruchomianych autobusów i „rozgrzewanie" ich w zimie.

Zdjęcie nr 3

Zrobiłem je w 2022 roku z tego samego miejsca, co zdjęcie nr 1 i 2, tylko z szerszą perspektywą. Na pierwszym planie po lewej ogrodzenie Poczty Głównej. Za budynkiem Poczty Głównej jest następny budynek z balkonem, widocznym na pierwszym zdjęciu, naprzeciw którego po przeciwnej stronie ulicy stało ogrodzenie, w którym były 3 murowane słupki z ogrodzenia. Nawierzchnia ulicy jest dziś asfaltowa i dużo szersza, a widoczne drzewa to te same, co na pierwszym zdjęciu, tylko blisko 50 lat starsze. Po prawej częściowo zasłonięty drzewami budynek mieszkalny z lokalami handlowymi na parterze, popularnie nazywany „Na deptaku", który powstał w 1969 roku przy ulicy 1 Maja 22.

Zdjęcie z albumu Rodziny Szubertowiczów, wykonane w 1964 na ul 1 Maja obok Poczty Głównej. Na zdjęciu widzimy Katarzynę i Mieczysława Szubertowiczowie

Na pierwszym planie Stanisław Mądrzyka na ulicy 1 Maja. Zdjęcie wykonałem w 1967 roku mniej więcej z tego samego miejsca, co zdjęcie nr 1

Zdjęcie z 2022 roku, zrobione z tego samego miejsca, tylko z szerszą perspektywą

LESŁAW MAZUR
autor Albumu „Oława w latach 60. i 70. ubiegłego wieku na fotografiach Lesława Mazura"

O ciekawych zdjęciach, jakie macie w swoich albumach rodzinnych, a którymi chcielibyście się podzielić z czytelnikami, można zawiadomić redakcję, nr. tel. 605-996-556, a my chętnie zgłosimy się po zdjęcie i informacje na jego temat.

BYK

(21.04-21.05)

Możesz odetchnąć z ulgą. Problemy zdrowotne twoich bliskich niedługo się skończą. Dzięki temu również ty poczujesz się lepiej, bo wszystko kosztowało cię dużo stresu. Postaraj się teraz zadbać o siebie, chwila z książką czy spacer dobrze ci zrobią. Niedługo będziesz musiał podjąć ważną decyzję co do swojej dalszej drogi zawodowej. Zacznij już o tym myśleć.

RAK

(22.06-22.07)

Zwróć uwagę na problemy bliskiej ci osoby. Zasypujesz ją swoimi obawami i trudnymi sprawami, o obowiązkach nie wspominając, a nie myślisz o tym, że ona też może potrzebować pomocy albo choćby zwykłej rozmowy. W sprawach zawodowych pojawi się zadanie, z którym długo nie będziesz mógł sobie poradzić. Zadbaj o odporność, bo może cię dopaść przeziębienie.

PANNA

(23.08-22.09)

Zapowiada się spokojny tydzień, który spędzisz na codziennych obowiązkach. Pod koniec tygodnia spotkasz kogoś z przeszłości, kto ciągle siedzi ci w głowie. Przekonacie się oboje, że stara miłość nie rdzewieje. To niespodziewane spotkanie trochę namiesza w twoim życiu, ale będzie to miłe zamieszanie. W sprawach zawodowych wszystko ułoży się po twojej myśli, ale sprawa, która najbardziej cię dręczy nie znajdzie rozwiązania przed końcem roku.

SKORPION

(24.10-22.11)

Twoje zaufanie do partnera zostanie wystawione na próbę. Nowa osoba w waszym otoczeniu zrobi wiele, żeby popsuć relacje między wami. Najlepsze, co możesz zrobić, to nie zwracać uwagi na jej działania i nie wątpić w partnera. Okaż zainteresowanie dalszym krewnym, mają duży żal, że od tak dawna się z nimi nie kontaktujesz. Zdrowie będzie ci dopisywać, sprawy zawodowe również ułożą się pomyślnie.

KOZIOROŻEC

(22.12-20.01)

Będziesz przeżywać problemy sercowe rodziców. Pamiętaj że możesz ich wysłuchać i doradzić ale to nie jest twój obowiązek. Jesteś ich dzieckiem i takie rzeczy nie powinny spadać na twoje barki. Zaproponuj pomoc w znalezieniu np. terapeuty, więcej nie możesz zrobić. Niedługo w pracy będziesz potrzebować dodatkowych kompetencji. Pomyśl nad kursem lub szkoleniem, żeby podnieść kwalifikacje.

RYBY

(21.02-20.03)

Bądź teraz otwarty na nowe znajomości i doświadczenia, inaczej coś ważnego może ci przemknąć koło nosa. Nie skreślaj nowo poznanych osób i nie odrzucaj propozycji, które na wstępie wydadzą ci się nie dla ciebie. To może być propozycja pracy albo wyjazdu. Zadbaj o kondycję, ostatnio mocno zaniedbałeś ćwiczenia fizyczne i stąd gorsze samopoczucie

eprasa.pl 2958e0638b

sport

Kontakt: kamil.tysa@gmail.com

13-letnia mistrzyni s.30-31

NOWY trener „Czarnych”

PIŁKA NOŻNA

Zmiany

Nowym trenerem pierwszej drużyny Czarnych Jelcz-Laskowice został Damian Piszczałka

Szkoleniowiec posiada uprawnienia UEFA A oraz trenera przygotowania motorycznego. W przeszłości prowadził młodzież w MKP Wratislavia Wrocław, WKS Śląsk Wrocław i Olympic Wrocław. Ostatnio przez sześć lat pracował na poziomie juniorów w pierwszej lidze wojewódzkiej. - Życzymy wielu sukcesów i satysfakcji z pracy w naszym klubie - czytamy w komunikacie „Czarnych”. Przypominamy, że drużyna spadła z okręgówki i w przyszłym sezonie będzie rywalizowała na poziomie klasy A.

(KT)

Damian Piszczałka

fot. facebook.com/czarnijelczlaskowice

Medale NA turnieju karate

KARATE

Sukces

12 czerwca odbyła się kolejna edycja Międzyszkolnego Turnieju Karate Budokan Cup

Uczniowie gminy Oława (Bystrzyca) i gminy Jelcz-Laskowice (PSP nr 2) reprezentowali powiat oławski, swoje gminy i placówki edukacyjne. Sportowcy, szkoleni na co dzień w szkołach w Bystrzycy i Jelczu-Laskowicach zakończyli zawody z sukcesami.

Patryk Majszak zdobył złoty medal, Wojciech Błażowski srebrny, a Ignacy Madeja brązowy. Bez medalu rywalizację ukończyła Zofia Krysa. Zawodników trenuje Przemysław Biegański.

(KT)

Młodzi zawodnicy mają powody do radości

arch. klubu

Zarazić pasją, czyli SPOTKANIE z reprezentantem kraju

Dzieci chętnie dyskutowały z byłym siatkarzem

fot. IM Faurecia Volley Jelcz-Laskowice

SIATKÓWKA

Mistrz i uczniowie

Były reprezentant Polski w siatkówce Marcin Prus gościem Publicznej Szkoły Podstawowej im. Bolesława Prusa w Jelczu-Laskowicach

Spotkanie, które śmiało można by ochrzcić jako „Prusx3”spotkało się z bardzo pozytywnym przyjęciem licznie zgromadzonej młodzieży.

- Dla nas to nic dziwnego, bo wiemy że gmina Jelcz-Laskowice żyje siatkówką - mówią współorganizatorzy z IM Faurecia Volley Jelcz-Laskowice. - Cieszymy się, że do naszej młodzieży mógł przemówić były reprezentant Polski, mistrz świata juniorów. Jesteśmy przekonani, że w czasie dwugodzinnych warsztatów zaszczepił siatkarskiego bakcyla u niejednego ucznia i uczennicy PSP nr 3. Dziękujemy za możliwość organizacji siatkarskich warsztatów dyrektorowi PSP nr 3 Piotrowi Pilawie oraz Polskiemu Związkowi Piłki Siatkowej i Siatkarskim Ośrodkom Szkolnym PZPS.

(KT)

BOULE

Sukces

Rocznicowe GRANIE

Sebastian Banaszek i Mariusz Suska zajęli drugie miejsce podczas zawodów dubletów z okazji 15-lecia Myślenickiego Klubu Petanque

Zwyciężyli Marek Drawc i Michał Zaniewski z Białostockiego KP, a na najniższym stopniu podium stanęli gospodarze - Błażej Twardowski i Sebastian Domanus. Sebastian i Mariusz reprezentowali KS Petanque Oława.

Impreza odbywała się z okazji piętnastej rocznicy powstania Myślenickiego Klubu Petanque. W ramach zmagań rozegrano single, triplety, super melee, strzał precyzyjny i dublety.Oprócz Sebastiana i Mariusza udział wzięli Barbara i Stanisław Stachnikowie z oławskiej z drużyny.

(KT)

Najlepsi uczestnicy zawodów

arch. KS Petanque Oława

eprasa.pl 2958e0638b

PIŁKA NOŻNA

IV liga

Podzielono GRUPY IV ligi

W nowym sezonie „oczy" kibiców piłkarskich z powiatu oławskiego będą skupione głównie na IV lidze, w której wystąpią trzy zespoły z naszego regionu

22 czerwca zapadła decyzja o podziale na grupy IV ligi dolnośląskiej. W nowym sezonie, podobnie jak w poprzednim, będą dwie grupy: zachodnia oraz wschodnia, w każdej po 16 zespołów. Ale sezon 2022/23 ma być ostatnim z takim podziałem. W kolejnym sezonie planuje się utworzenie jednej dolnośląskiej grupy IV ligi. A to zapowiada ostrą rywalizację w tym sezonie.

W grupie wschodniej zagrają trzy drużyny z powiatu oławskiego: Foto-Higiena Gać, Moto-Jelcz Oława oraz Sokół Marcinkowice. Foto-Higiena oraz Piast Żmigród są spadkowiczami z III ligi. Jednym z faworytów będzie Lechia Dzierżoniów, której po raz drugi z rzędu nie udało się awansować do III ligi. W tym roku przegrała w barażu z rezerwą Chrobrego Głogów.

W naszej grupie zagrają starzy znajomi, czyli zespoły z poprzedniego sezonu: Słowianin Wolibórz, Polonia-Stal Świdnica, Polonia Trzebnica, Orzeł Ząbkowice Śląskie, Bielawianka Bielawa, Barycz Sułów oraz Piast Nowa Ruda. Tegorocznymi beniaminkami są: Galakticos Solna i Polonia Środa Śląska (z wrocławskiej okręgówki) oraz Górnik Wałbrzych i Skałki Stolec (z wałbrzyskiej klasy okręgowej). Do grupy zachodniej przeniesiono AKS Strzegom.

W grupie zachodniej wystąpią: Karkonosze Jelenia Góra, AKS Strzegom, Apis Jędrzychowice, Mewa Kunice, Łużyce Lubań, Granit Roztoka, Górnik Złotoryja, Kuźnia Jawor, Prochowiczanka Prochowice, Sparta Rudna, Sparta Grębocice, Odra Ścinawa, BKS Bolesławiec, Gryf Gryfów Śląski, Iskra Kochlice oraz Orla Wąsosz.

Według regulaminu zatwierdzonego na sezon 2022/23 z obu grup IV ligi do klasy okręgowej spadną zespoły, które na koniec zajmą od dziewiątego do szesnastego miejsca w tabeli, a także jedna z drużyn z ósmego miejsca z niższą średnią, obliczoną jako stosunek liczby zdobytych punktów do rozegranych meczów. Jeśli średnia punktowa będzie identyczna wówczas o pozostaniu zadecyduje mecz barażowy. Ten wariant jest w przypadku, gdy żadna z dolnośląskich drużyn nie zostanie zdegradowana z III ligi. Każda z drużyn, która spadnie do IV ligi, pociągnie za sobą kolejną do „okręgówki". Czyli jeżeli zdegradowana zostanie z III ligi jedna drużyna, to IV ligę opuszczą dwa zespoły z ósmych miejsc w obu grupach. W przypadku trzech zdegradowanych do IV ligi, to „okręgówki" spadną obie drużyny z siódmych miejsc.

(POL)

Jacek Polasz

Derbowych pojedynków będzie więcej w nowym sezonie, a one zawsze przyciągają rzeszę kibiców

Czas na ODPOCZYNEK

PIŁKA NOŻNA

Klasa „B"

W tropikalnych warunkach rozegrano ostatnią kolejkę tego sezonu

Ostatnia kolejka sezonu w grupie IV przyniosła zwycięstwo drużynie Burzy Dębina, która wykorzystała fakt, że śliwiczanie przyjechali na mecz w „dziesiątkę" . O trzy punkty wzbogaciła się też Widawa Grędzina, która pokonała Piasta w Miłocicach. Awans do klasy „A" zapewnił już sobie wcześniej KS Zbytowa.

W świetnych nastrojach rozpoczną wakacyjny wypoczynek zawodnicy i kibice Zalesia Wójcice, które pokonało mistrza tej grupy - Skrę Wojnowice. Dla Skry jest to pierwsza i jedyna w tym sezonie porażka. Niespodziankę sprawiła też Polonia Godzikowice pokonując faworyzowanych Błękitnych Siedlce. Siedlczanie stracili w ten sposób czwarte miejsce w tabeli na rzecz Orła Święta Katarzyna, który pokonał zorzę Zabardowice. Pewne zwycięstwo odniosła rezerwa Czarnych Jelcz-Laskowice, a hat-trickiem popisał się Konrad Witek.

GRUPA IV

WYNIKI Z 26 CZERWCA
PIAST MIŁOCICE - WIDAWA GRĘDZINA 1:6
STRZELCY: KRZYSZTOF WYPCHŁO - DLA PIASTA, A DLA WIDAWY - MICHAŁ LETKI I PIOTR ZWIERZYŃSKI - PO 2, PAWEŁ JURKIEWICZ I KONRAD PAWŁOWSKI.
BURZA DĘBINA - KP 99 ŚLIWICE 4:1
BRAMKI DLA GOSPODARZY: PAWEŁ SIEMBAB - 2, VIACHESLAV ARMANOV I PATRYK ZASŁONKA.
LZS SOLNIKI - BURZA GODZIESZOWA 3:0
BŁĘKITNI K. - MIRKÓW/DŁUGOŁĘKA 2:2
KS ZBYTOWA - WKS KĄTNA 5:3
PAUZOWALI: POGOŃ KOPALINA I UKS KIEŁCZÓW

TABELA KOŃCOWA

1. KS ZBYTOWA	60	86:21
2. WIDAWA GRĘDZINA	56	91:27
3. LZS SOLNIKI MAŁE	50	92:41
4. BŁĘKITNI KRZECZYN	38	77:47
5. GKS II MIRKÓW/DŁUGOŁĘKA	37	81:38
6. POGOŃ KOPALINA	34	52:35
7. WKS KĄTNA	31	48:40
8. UKS ACADEMY KIEŁCZÓW	23	48:76
9. BURZA GODZIESZOWA	17	29:82
10. KP 99 ŚLIWICE	14	37:74
11. PIAST MIŁOCICE	9	21:93
12. BURZA DĘBINA	7	20:108

GRUPA V

WYNIKI Z 26 CZERWCA
ZALESIE WÓJCICE - SKRA WOJNOWICE 3:1
STRZELCY: JAKUB RUCZAKOWSKI, DAWID MULARCZYK I VADYM VASYLCHUK - DLA ZALESIA, A DLA SKRY - ARKADIUSZ RZESZUTEK.
POLONIA GODZIK. - BŁĘKITNI SIEDLCE 3:1
BRAMKI: ŁUKASZ REDER - 2 I IHOR KOSTUR - DLA GOSPODARZY, A DLA GOŚCI - SEBASTIAN KOZINA.
CZARNI II J-L - SPARTA WROCŁAW 4:0
GOLE: KONRAD WITEK - 3 I STANISŁAW ZAKLIŃSKI.
RZEMIEŚLNIK - SZALUNA ZĘBICE 2:6
STRZELCY: JAKUB MĄDROWSKI I BARTOSZ WALIŚ - DLA GOSPODARZY, A DLA GOŚCI - ADRIAN SIKORSKI - 4, GRZEGORZ SZWIEG I OSKAR ZAKAŁA.
ORZEŁ ŚW.KATARZYNA - ZORZA Z. 3:0
GOLE: ANDRZEJ GNIEWKOWSKI - 3.
PAUZOWAŁ MKS SIECHNICE

TABELA KOŃCOWA

1. SKRA WOJNOWICE	67	168:35
2. ZALESIE WÓJCICE	57	81:40
3. CZARNI SOBOCISKO	54	79:29
4. ORZEŁ ŚW.KATARZYNA	47	61:49
5. BŁĘKITNI SIEDLCE	45	87:53
6. SZALUNA ZĘBICE	38	54:73
7. CZARNI II JELCZ-LASKOWICE	38	57:58
8. SPARTA WROCŁAW	28	47:66
9. JANKOWIANKA WIERZBNO	28	50:63
10. POLONIA GODZIKOWICE	19	31:90
11. MKS SIECHNICE	16	35:88
12. ZORZA ZABARDOWICE	13	42:85
13. RZEMIEŚLNIK OŁAWA	4	26:89

JACEK POLASZ
sport@gazeta.olawa.pl

Klasa „A" seniorów

Wyniki XXX kolejki, z 25-26 czerwca,

Grupa III

Długołęka 2000 - Burza 3:4 (bramki dla „Burzy" zdobyli: Krystian Kozina - 3, Michał Gałaszewski), Polonia Wrocław - Polonia Miłoszyce 3:2 (bramki dla „Polonii" Miłoszyce zdobyli: Piotr Langiewicz oraz Przemysław Bednarek), Dąb - Widawa Kiełczów 2:2, KS Dobroszów- KS Łozina 0:2, Czarni - KS Brochów 2:2, Borowianka - Widawa Bierutów 2:3, Iskra - Pogoń 2:8, WKS Wilczyce - Piast 3:0 (vo).

TABELA KOŃCOWA:

1. POGOŃ SYCÓW	30	66	103:42
2. BURZA BYSTRZYCA	30	59	72:46
3. KS ŁOZINA	30	54	74:46
4. DŁUGOŁĘKA 2000	30	50	107:68
5. POLONIA MIŁOSZYCE	30	50	57:39
6. WIDAWA KIEŁCZÓW	30	49	57:56
7. WIDAWA BIERUTÓW	30	46	71:55
8. POLONIA WROCŁAW	30	45	67:65
9. BOROWIANKA BOROWA	30	42	65:68
10. DĄB DOBROSZYCE	30	41	55:50
11. CZARNI CHRZĄSTAWA	30	39	51:59
12. KS BROCHÓW	30	38	48:64
13. WKS WILCZYCE	30	36	50:72
14. KS DOBROSZÓW	30	34	42:58
15. ISKRA PASIKUROWICE	30	22	47:90
16. PIAST NADOLICE	30	20	35:122

*

Do klasy „0" awansowała: „Pogoń" Syców, zaś do klasy „B" spadli: KS Dobroszów, „Iskra" Pasikurowice oraz „Piast: Nadolice.

Grupa IV

Wyniki XXX kolejki, z 25-26 czerwca

Ognisko - Sokół II 3:2 (bramki dla „Sokoła" II zdobyli: Bartłomiej Chamioło oraz Dominik Woźniak), Burza-Dombud - Strzelinianka 0:8, Nefryt - Korona 3:3, FMS Strzelin - Esthetic 2:4, Gromnik - Wicher 1:4, Świteź - Polonia Jaszowice 1:3, Lider - Kolektyw 1:2, Energetyk - Polonia Jaksonów 2:7.

TABELA:

1. STRZELINIANKA STRZELIN	30	75	106:23
2. SOKÓŁ II MARCINKOWICE	30	59	72:35
3. POLONIA JASZOWICE	30	55	96:58
4. KOLEKTYW RADWANICE	30	52	66:51
5. POLONIA JAKSONÓW	30	51	77:63
6. LIDER BORÓW	30	47	61:59
7. ESTHETIC LUDÓW ŚL.	30	44	70:71
8. FMS STRZELIN	30	43	54:49
9. NEFRYT JORDANÓW ŚL.	30	42	78:60
10. ŚWITEŹ WIĄZÓW	30	41	54:68
11. ENERGETYK SIECHNICE	30	41	56:66
12. KORONA PĘCZ	30	41	51:51
13. WICHER DOMASŁAW	30	34	62:75
14. OGNISKO PRZEWORNO	30	26	39:90
15. BURZA-DOMBUD CHWALIBOŻYCE	30	25	60:102
16. GROMNIK KUROPATNIK	30	13	29:110

*

Do klasy „0" awansowała: „Strzelinianka" Strzelin, zaś do klasy „B" spadli": „Ognisko" Przeworno, „Burza-Dombud" Chwalibożyce oraz „Gromnik" Kuropatnik.

(DCZ)

Plan SPARINGÓW Foto-Higieny

PIŁKA NOŻNA

IV liga

Podopieczni Krystiana Pikausa w trakcie przygotowań do nowego sezonu IV ligi dolnośląskiej wschodniej zagrają sześć meczów kontrolnych.

Pierwszy z nich odbędzie się w sobotę 9 lipca, kiedy to zmierzą się z ligowym rywalem „zza miedzy" - MGKS-em „Moto-Jelcz" Oława, tydzień później zagrają z beniaminkiem klasy okręgowej - „Strzelinianką" Strzelin, 23 lipca zmierzą się ze spadkowiczem z IV ligi - „Pogonią" Oleśnica. Potem będą mierzyć się z kolejnym spadkowiczem z IV ligi - WKS-em Wierzbice, a 2 sierpnia podejmą - „Małąpanew" Ozimek, występującą na co dzień w IV lidze opolskiej. Ostatnim sparingiem będzie pojedynek z ligowym rywalem - „Bielawianką" Bielawa, ten mecz odbędzie się 6 sierpnia. Miejsca oraz godziny rozrywania tych spotkań będą podawane na bieżąco.

DOMINIK CZERENDA
sport@gazeta.olawa.pl

Piłkarskie nadzieje

III liga okręgowa młodzików

MECZE ZALEGŁE
MOTO-JELCZ OŁAWA - ŚLĘZA III W-W 0:3
OLYMPIC III - MOTO-JELCZ OŁAWA 0:3

TABELA KOŃCOWA

1. FC III WROCŁAW ACADEMY	37	37:11
2. ŚLĘZA II WROCŁAW	33	43:17
3. POGOŃ OLEŚNICA	23	25:23
4. MOTO-JELCZ OŁAWA	17	19:22
5. ŚLĘZA III WROCŁAW	16	33:35
6. OLYMPIC III JUNIOR	14	30:49
7. PIAST ŻMIGRÓD	14	22:26
8. FORZA WROCŁAW	7	14:40

VII liga okręgowa młodzików

MECZE ZALEGŁE
RAPID DOMANIÓW - SOKÓŁ MARCINK. 3:5
JAPN ORZEŁ II J-L - STRZELINIANKA II 6:4
POGOŃ KOWALÓW - MKS II SIECHNICE 3:9

TABELA KOŃCOWA

1. LIDER BORÓW	34	101:12
2. AP GALACTICOS OŁAWA	33	58:20
3. FMS STRZELIN	28	38:15
4. SOKÓŁ MARCINKOWICE	26	47:32
5. KOLEKTYW RADWANICE	25	76:37
6. AKADEMIA FIRST KICK	24	57:33
7. MŁODZIK PRZEWORNO	19	34:50
8. STRZELINIANKA II	18	40:60
9. RAPID DOMANIÓW	18	56:41
10. JAPN ORZEŁ II J-L	15	31:99
11. MKS II SIECHNICE	10	32:50
12. CZARNI JELCZ-LASKOWICE	10	36:49
13. POGOŃ KOWALÓW	5	28:81
14. MKS III SIECHNICE	3	30:85

(POL)

eprasa.pl 2958e0638b

WWW.IKKON.PL

IKKON

DZIWNÓWEK

OW REZYDENCJA 100 M. OD PIASZCZYSTEJ PLAŻY

CENA ZAWIERA:

- TRANSPORT (WROCŁAW, MARCINKOWICE, OŁAWA, JELCZ-LASKOWICE)
- UBEZPIECZENIE
- POKOJE DWUOSOBOWE Z BALKONEM, ORAZ PEŁNYM WĘZŁEM SANITARNYM, TV SAT, AKCESORIA PLAŻOWE - MOŻLIWOŚĆ WYKUPIENIA POKOJU JEDNOOSOBOWEGO
- RĘCZNIKI
- WYŻYWIENIE: ŚNIADANIE, OBIAD, KOLACJA
- WYCIECZKI (BILETY WSTĘPU PŁATNE INDYWIDUALNIE)
- BEZPŁATNE WIFI
- NORDIC WALKING DLA POCZĄTKUJĄCYCH JAK I ZAAWANSOWANYCH, WSPÓLNE SPACERY
- ZABAWA TANECZNA PRZY MUZYCE NA ŻYWO
- GRILL
- MAŁE PIESKI AKCEPTOWANE
- OPIEKUN GRUPY

WYJAZDY W 2022 ROKU:

15-25 SIERPNIA
CENA: 2 100 ZŁ

27 SIERPNIA-6 WRZEŚNIA
CENA: 1 950 ZŁ

7-17 WRZEŚNIA
CENA: 1 950 ZŁ

IKKON POLSKA

ZAPISY: IRENA KONDYS UL. 3 MAJA 26, OŁAWA OD PONIEDZIAŁKU DO PIĄTKU OD 9.00 DO 14.00

TEL. 784 510 642 LUB 602 612 738

REKLAMA

eprasa.pl 2958e0638b