4 zł
(w tym 5% VAT)

NAKŁAD: 5000

Nr indeksu 385050

18 marca 2024

NR 12 (3479)

ISSN 0239-2941

12 >

www.zyciebytomskie.pl

ŻYCIE BYTOMSKIE®

facebook.com/zyciebytomskie | UKAZUJE SIĘ OD 1956 R. W BYTOMIU I RADZIONKOWIE

Hokeistki Polonii po raz 13. mistrzyniami Polski!

GRZEGORZ GOIK

BYTOM. NA TAFLI OD WIELU LAT NIE MAJĄ RÓWNYCH SOBIE. ZAWODNICZKI POLONII BYTOM PONOWNIE ZDOMINOWAŁY TAURON LIGĘ HOKEJA KOBIET SIĘGAJĄC PO TYTUŁ MISTRZA KRAJU. TYM RAZEM PO ZWYCIĘSTWIE W FINALE Z AMBITNYMI KOJOTKAMI NAPRZÓD JANÓW. OBECNI W KOMPLECIE KIBICE ZGOTOWALI IM WIELKĄ FETĘ, A SPOTKANIE MIAŁO NIEZWYKLE WIDOWISKOWĄ OPRAWĘ.

STR. 24

Koleje Śląskie

Miliardowa umowa podpisana w Kolejach Śląskich

STR. 18

BYTOM, RADZIONKÓW

Ekstremalne Drogi Krzyżowe

PRZEZ WIELE KILOMETRÓW IDĄ NOCĄ W CISZY, SKUPIENIU I ZATOPIENI W MODLITWIE.

STR. 9

SZOMBIERKI

Czołgi, samoloty, okręty. I wszystko zredukowane

BYTOM.PL

STR. 9

BYTOM

Z nowym sponsorem kadra zagra ze Słowenią na naszym lodowisku

STR. 22

BYTOM.PL

eprasa.pl 297369633e

Marcin Pawlenka
marcin.pawlenka@zyciebytomskie.pl
tel: 504 107 534

Masz ważny temat?
Poinformuj nas o tym:
e-mail: redakcja@zyciebytomskie.pl | **www.zyciebytomskie.pl**

Waszym zdaniem

Bardzo mnie cieszy remont wiaduktu kolejowego pomiędzy Szombierkami, a Bobrkiem, ale przy okazji chciałem zwrócić uwagę na potworny bałagan, jaki panuje wokół niego. W okolicznych krzakach walają się papiery, puste butelki i plastikowe opakowania, a także zużyte opony. Co gorsza, tych odpadów systematycznie ostatnio przybywa, można powiedzieć, że powstaje kolejne dzikie wysypisko. Musimy jak najszybciej zastopować jego rozrost.

Leszek Kądzielski

Dziwię się, jak to jest możliwe, że komitety wyborcze rejestrują się, organizują konferencje prasowe, a potem nie potrafią zebrać niewielkiej przecież liczby podpisów pod listami z kandydatami na radnych, choć ich samych jakoś znajdują. To brak zaangażowania członków komitetu, zwykła niefrasobliwość, czy dowód na brak choćby śladowego poparcia społecznego? W sumie śmiesznie wyszło, ale dobrze, że już na tym początkowym etapie.

Karol Piekut

Forsowany przez prezydenta Mariusza Wołosza pomysł zazielenienia naszego Rynku jest bardzo dobry, bo dzisiaj to jedna wielka i w upalne dni odpychająca patelnia. Pytanie tylko, czy zieleń będzie sadzona jak dotychczas w donicach, czy też bezpośrednio w ziemi? Jak pokazały ostatnie lata drzewka, czy krzewy umieszczane w donicach nie utrzymywały się zbyt długo i z czasem w większości usychały i z zazieleniania Rynku nic rozsądnego nie wychodziło.

Ewa Cholińska

Przejazd przez Karb i dojazd do skrzyżowania ulic Wrocławskiej i Konstytucji staje się coraz bardziej skomplikowany i czasochłonny. Korków w tym miejscu nie ma jedynie w weekendy, a i to nie zawsze. Ostatnio pokonanie odcinka od wiaduktu przy kopalni do wspomnianego skrzyżowania zajęło mi ponad 20 minut. Wszystko przez wąskie gardło - samochody mają tylko jeden pas. Moim zdaniem ten problem stał się jednym z najpilniejszych do rozwiązania w naszym mieście, jeśli chodzi o kwestie komunikacyjne.

Piotr Cebulski

Barbering w wydaniu (wice)mistrzowskim

BYTOM POZNAŃ. GDZIE KLIENTOM FINEZYJNIE OBCINA WŁOSY I ORYGINALNIE, ZGODNIE Z OBOWIĄZUJĄCYMI TRENDAMI MODELUJE BRODY WICEMISTRZYNI POLSKI W KATEGORII SENIOR-BARBERING? W BYTOMIU PRZY ULICY ŁUŻYCKIEJ. TAM OD 27 LAT MIEŚCI SIĘ SALON FRYZJERSKI ELIZY FILAK.

Tomasz Nowak

Znana nie tylko w naszym mieście i ciesząca się uznaniem, a przez to nie narzekająca na brak pracy fryzjerka uczyła się fachu u najlepszych stylistów. Z czasem dzięki wielkiemu talentowi i przede wszystkim konsekwentnej, ciężkiej pracy sama do nich dołączyła i od dawna to ona szkoli w swym zakładzie kolejne pokolenia, dzieląc się jednocześnie wielkim doświadczeniem. Należy też do bytomskiego Cechu Rzemiosł Różnych i Przedsiębiorczości, a rok temu została członkiem Polskiej Kadry CMC Polska, czyli reprezentacji fryzjersko-kosmetycznej. Było to dla niej prestiżowe wyróżnienie.

Ogromny zaszczyt

Niedawno Eliza Filak wybrała się do Poznania na organizowane tam Mistrzostwa Fryzjerstwa Polskiego, na których rywalizowała z najlepszymi w swojej branży. Bytomianka startując w kategorii Barberingu spisała się znakomicie, zostawiając w pokonanym polu wielu rywali. Obcięła i uczesała swych modeli tak dobrze i pomysłowo, tak precyzyjnie wymodelowała ich brody, że zdobyła tytuł wicemistrza kraju.

BYTOM.PL

Eliza Filak wraz z modelami, na których pokazała swoje umiejętności

Odniesiony sukces bardzo ją ucieszył: - Jest to ogromy zaszczyt dla mnie i niesamowite wyróżnienie. Kocham swoją pracę i jest to moja pasja, którą ciągle rozwijam zarówno w męskim jak i damskim fryzjerstwie - mówi doceniona przez bardzo wymagające jury Filak. Do imprezy przygotowywała się po okiem trenera Lucjana Szajbela. Jak podkreśla, współpracuje się jej z nim bardzo dobrze.

Cięcie charytatywne

Swój biznes prowadzi z rozmachem, a do tego stale angażuje się w życie naszego miasta oraz lokalnej społeczności. To z jej inicjatywy z wielkim rozmachem udało się zorganizować między innymi oryginalną akcję charytatywną. W jej trakcie fryzjerki z trzech bytomskich salonów chwyciły za nożyczki oraz grzebienie i zabrały się za strzyżenie. Pieniądze, które zarobiły postanowiły przekazać na rzecz potrzebującej bytomianki. ■

CYTAT TYGODNIA

Jest sobota, był targ, był obiad, czas na szpil.

Wpis na **FB Ruchu Radzionków** zachęcający kibiców klubu do przyjścia na mecz

LICZBA TYGODNIA

70

w tylu akcjach brali w zeszłym roku udział członkowie Ochotniczej Straży Pożarnej w Stolarzowicach.

24 razy wyjeżdżali do pożarów, 41 razy wzywano ich do usuwania różnego rodzaju miejscowych zagrożeń, zaś czterokrotnie alarmy okazywały się fałszywe. Raz też strażacy zabezpieczyli teren działania Jednostki Ratowniczo-Gaśniczej w Bytomiu.

to moje ŻYCIE

MARCIN HAŁAŚ

-„Życie Bytomskie" kupuję w każdy poniedziałek rano. Gdyby mąż nie mógł czytać przy śniadaniu tej gazety, to chyba nic by nie zjadł - mówi Elżbieta Przybyszewska, emerytowana pielęgniarka środowiskowa

wydarzy się

ARKI BOŻKA> 22 i 23 marca w godz. 9-17 już po raz drugi odbędzie się akcja sprzątania Żabich Dołów. Wydarzenie ma charakter otwarty, każdy może wziąć w nim udział. Worki, rękawiczki i gorący poczęstunek - to wszytko będzie na miejscu dostępne dla uczestników akcji.

ŚRÓDMIEŚCIE> 23 marca o godz. 16 w kościele pod wezwaniem Podwyższenia Krzyża Świętego czeka nas koncert charytatywny na rzecz Łukasza. Od urodzenia karmiony jest on dożylnie, choruje na dystonię uogólnioną. Zmaga się z bólem i ogromnymi napięciami. Uczęszcza do SP 51, uczy się dobrze pomimo przeciwności. Koncert ma pomóc w zebraniu pieniędzy na schodołaz i wózek. Wystąpią: Chór Francesco, Chór Risonanza Continua, organista Marcin Gad, a całość poprowadzi aktorka Monika Szomko.

eprasa.pl 297369633e

Przyjdź na prawybory i wybierz sobie prezydenta

ŚRÓDMIEŚCIE. W NAJBLIŻSZY PIĄTEK, 22 MARCA „ŻYCIE BYTOMSKIE" PO RAZ SIÓDMY ZAPRASZA NA PRAWYBORY. PRZYJDŹ NA ULICĘ DWORCOWĄ POMIĘDZY GODZINAMI 11 A 16, ODBIERZ KARTĘ DO GŁOSOWANIA, POSTAW KRZYŻYK PRZY SWOIM KANDYDACIE I WYBIERZ SOBIE PREZYDENTA.

Tomasz Nowak

Wszystko przebiegnie według znanego od lat i sprawdzonego scenariusza. Nasz lokal wyborczy pod chmurką, a w zasadzie pod widocznym z daleka namiotem ustawimy u wylotu Dworcowej na dworzec kolejowy. Po jej modernizacji urządzono w tym miejscu niewielki skwer, idealnie nadający się do tego, by zorganizować naszą imprezę. Pod namiotem stanie spora biało-czerwona urna służąca nam z powodzeniem od wielu lat.

Karty do głosowania na pięcioro kandydatów na prezydenta naszego miasta wydawać będą jedynie dziennikarze „Życia Bytomskiego". Dla każdego chcącego oddać głos na pewno wystarczy, nie ma zatem powodów do obaw. Trzymając się obowiązujących przepisów oczywiście nie sprawdzamy żadnych dokumentów, nie oczekujemy ich okazania, nie weryfikujemy osób podchodzących do urny. Ale gorąco apelujemy o to, by mimo że prawybory to zabawa, nie łamać zasad i nie przekonywać nas, że piąta prośba o wydanie karty jest tak naprawdę pierwszą, a te poprzednie zgłaszał ktoś bardzo podobny.

Procedura głosowania jest banalnie prosta: stawiamy krzyżyk w kratce obok nazwiska preferowanego kandydata (ułożyliśmy ich alfabetycznie i oznaczyliśmy nazwą komitetu), a kartę wrzucamy do urny.

ARCHIWUM

Prawybory z roku 2012 - zdjęcie niemal historyczne

My po głosowaniu wszystko dokładnie zliczymy i w zaplanowanym na 25 marca wydaniu naszego tygodnika ogłosimy. Będzie też rzecz jasna informacja na naszym portalu i w mediach społecznościowych.

Obok naszego lokalu wyborczego na swoich stanowiskach prezentować się będą ci, którzy walczą o władzę: pretendenci do prezydentury oraz wspierający ich kandydaci na radnych, a także sympatycy poszczególnych komitetów. Jak zwykle liczymy na ich wielką pomysłowość, kreatywność w przekonywaniu wyborców i pozyskiwaniu ich głosów. Dotąd radzili sobie z tym świetnie i nigdy nie brakowało im ciekawych, a czasem wręcz wystrzałowych inicjatyw. Apelujemy też o uczciwą i rycerską konkurencję. ■

ŚRÓDMIEŚCIE

Jubileusz czas zacząć

Zaplanowana na 18 marca uroczysta sesja Rady Miejskiej zainauguruje obchody przypadającego w tym roku jubileuszu 770-lecia nadania praw miejskich Bytomiowi.

Program jednej z ostatnich w tej kadencji sesji jest krótki. Władze przedstawią radnym oraz zaproszonym gościom i mieszkańcom najważniejsze wydarzenia, jakie zaplanowano, by uczcić urodziny naszego miasta. Poza tym poznamy też listę imprez towarzyszących obchodom rocznicowym. Prócz tego prof. Irma Kozina z katowickiej Akademii Sztuk Pięknych wygłosi wykład zatytułowany „Dziedzictwo architektoniczne Bytomia z perspektywy obchodów jubileuszu 770--lecia miasta".

Obrady rozpoczynają się o godz. 15 w sali sesyjnej Ratusza. Na żywo można je śledzić na stronie bytom.pl. **TON**

Robocza sobota w wydziałach:
Komunikacji, Spraw Obywatelskich oraz Podatków i Opłat Lokalnych

Wychodząc naprzeciw oczekiwaniom mieszkańców Bytomia, Urząd Miejski w Bytomiu będzie cyklicznie otwierał się w soboty dla klientów. Już w najbliższą sobotę, 23 marca w Urzędzie Miejskim w Bytomiu w godz. od 9.00 do 13.00 mieszkańcy będą mogli załatwić sprawy w Wydziale Spraw Obywatelskich, Wydziale Komunikacji oraz Wydziale Podatków i Opłat Lokalnych.

Co będzie można załatwić podczas pracującej soboty w budynku przy ul. Parkowej 2?
W Wydziale Komunikacji Urzędu Miejskiego w Bytomiu będzie można dokonać m.in. rejestracji pojazdu, odebrać stały dowód rejestracyjny, wymienić dowód rejestracyjny, zgłosić zbycie/nabycie pojazdu, zawnioskować o wydanie wtórnika dokumentu. Natomiast przy stanowisku obsługowym dotyczącym prawa jazdy będzie możliwość złożenia wniosku na wymianę dokumentu, wniosku na profil kandydata na kierowcę (PKK) lub profil kierowcy zawodowego (PKZ), wydania międzynarodowego prawa jazdy oraz odbioru prawa jazdy.

W sobotę 23 marca mieszkańcy będą mogli również złożyć wniosek na wydanie dowodu osobistego w pokoju numer 116, a w pokoju nr 113 odebrać dowód, zastrzec lub zgłosić jego utratę. Z kolei w pokoju nr 109 będzie można załatwić również sprawy meldunkowe.

Wydział Podatków i Opłat Lokalnych również otwarty dla mieszkańców
Dla mieszkańców otwarty będzie również Wydział Podatków i Opłat Lokalnych znajdujący się w budynku Urzędu Miejskiego przy ul. Smolenia 35. Mieszkańcy będą mogli załatwić tam sprawy związane z przyjmowaniem informacji i deklaracji w sprawie podatku od nieruchomości, rolnego oraz deklaracji w sprawie podatku od środków transportowych.

Obsługa klienta odbywać się będzie na podstawie biletu pobranego w biletomacie lub wizyt umówionych przez Internet. Warto zaznaczyć, że opłaty będzie można dokonać wyłącznie kartą płatniczą przy stanowisku obsługi. Jeśli opłata realizowana była na poczcie lub przelewem na konto bankowe, należy przedłożyć potwierdzenie dokonanej transakcji.

Kolejne robocze soboty w Urzędzie Miejskim w Bytomiu zaplanowane w kolejnych miesiącach 2024 r.:

Robocze soboty w 2024 r.
- 27 kwietnia, godz. 9.00-13.00
- 25 maja, godz. 9.00-13.00
- 29 czerwca, godz. 9.00-13.00.

BYTOM

REKLAMA

eprasa.pl 297369633e

Wyścig do urzędu. To oni chcą

BYTOM. OD 20 LAT PREZYDENT NASZEGO MIASTA PODCZAS WAŻNYCH UROCZYSTOŚCI ZAWIESZA NA SZYI ŁAŃCUCH BĘDĄCY SYMBOLEM JEGO WŁADZY. W ZAPLANOWANYCH NA 7 KWIETNIA WYBORACH DO WALKI O NIEGO STANIE PIĘCIORO KANDYDATÓW.

Mariusz Wołosz, czyli w drodze po reelekcję

BYTOM.PL

KANDYDAT KOALICJI OBYWATELSKIEJ, POPIERANY PRZEZ TRZECIĄ DROGĘ

Miał zaledwie nieco ponad 20 lat, kiedy pod koniec lat dziewięćdziesiątych minionego wieku omal nie został posłem Sojuszu Lewicy Demokratycznej. Potem skupił się już tylko na samorządzie, choć był też dyrektorem szpitala i pracował w firmie budowlanej. Na bytomskiej scenie politycznej nieprzerwanie od prawie ćwierć wieku. Zazwyczaj na jej szczycie, choć raz z niego spadł, lecz szybko i efektownie wrócił. Sześć razy zdobywał mandat radnego, a kiedy zasiadał w Radzie Miejskiej zawsze był wśród tych, którzy najczęściej zabierali głos podczas najważniejszych debat.

Pierwszy raz mandat radnego zdobył z listy SLD, był mocno forowany przez ówczesnego prezydenta, Krzysztofa Wójcika i szykowany na jego następcę. Gdy SLD straciło na znaczeniu, założył ugrupowanie Bytom Przyjazne Miasto i głosząc hasło „Stop partiom w samorządach" wystartował w wyborach prezydenckich z roku 2010. Był trzeci za Piotrem Kojem i Damianem Bartylą. Poparł tego pierwszego i został jego zastępcą, bo jak mówił zrozumiał, że Bartyla nie ma pomysłu na Bytom.

Stanowisko stracił po dwóch latach, kiedy Koja bytomianie odwołali w referendum. Sam nazwał to politycznym nokautem, ale w odróżnieniu od swego przełożonego on się po nim błyskawicznie pozbierał. Pomogły doświadczenia z wczesnej młodości, w której z powodzeniem uprawiał boks, między innymi w Szombierkach. - Nigdy mnie nie znokautowano, choć parę razy byłem liczony na stojąco, parę razy też leżałem na deskach. Ale i takie źle zaczynające się pojedynki potrafiłem obrócić na swoją korzyść. Boks wyrobił mi charakter i mnie zahartował - twierdził.

W czasach prezydentury Bartyli już jako rajca z klubu Platformy Obywatelskiej dał się poznać jako jego zażarty krytyk. W roku 2018 triumfalnie wrócił na szczyt pokonując go w wyborach prezydenckich. W ciągu trwających pięć i pół roku rządów radykalnie odmienił Bytom. Po latach niemocy w tej kwestii doprowadził do zbudowania lodowiska i rozpoczął budowę boiska Polonii Bytom. Pozyskał mnóstwo zewnętrznych pieniędzy, za które zmodernizowano ulice (w tym Dworcową), budynki, czy linie tramwajowe. Początkowo jako bodaj jedyny w Polsce polityk popierany przez KO współrządził z PiS. To nie dziwi, ludzie z jego otoczenia twierdzą, że potrafi z każdym się dogadać i nikogo nie skreśla.

Te cechy charakteru wykorzystuje nie tylko w polityce. Kontakt łapie z każdym. Podczas spotkania z przedszkolakami jest dostępny i rozmawia z nimi bez barier, odwiedzając licealistów ściąga marynarkę i krawat oraz podwija rękawy koszuli, by nie czuli dystansu, gdy z nim dyskutują, odwiedzając seniorów jest szarmancki i tańczy z nimi na parkiecie, a gdy bierze udział w spotkaniu bytomian w Recklinghausen, to dopasowując się do nich godo po naszymu. Wciąż boksuje ucząc młodych, uczestniczy w hokejowych meczach charytatywnych, zachęca do pomagania zwierzętom jest niezwykle aktywny w social mediach.

W drugiej kadencji chce zbudować basen, dworzec autobusowy i centra przesiadkowe, wprowadzić hokeistów do ekstraklasy, nadal remontować ulice i kamienice, a także otwierać przedszkola i żłobki. **TON**

NASZA OCENA:
Mariusz Wołosz ma największe dokonania spośród prezydentów rządzących naszym miastem po odrodzeniu samorządu. Jest zdecydowanym faworytem wyborów.

Maciej Bartków, czyli chodząca kontrowersja

KANDYDAT PRAWA I SPRAWIEDLIWOŚCI

TOMASZ NOWAK

Miejski radny wciąż w ostrej kontrze do prezydenta Mariusza Wołosza. W przeciwieństwie do Artura Kamińskiego nie afiszuje się kontaktami z byłym prezydentem Bytomia Damianem Bartylą. Pasjonat historii, koordynator projektu odkrywającego historyczne tajemnice miasta - w latach 2013 - 2016 podpisał sześć umów z UM Bytom na łączną sumę 66 000 zł netto. Wówczas prezydentem był nie kto inny jak... Damian Bartyla. Dodajmy, że wszystkie sprawozdania Macieja Bartkowa z wykonania umów zlecenia zostały przez zleceniodawcę (czyli UM) zaakceptowane.

„Zawodowo związany z posłem (...) Wojciechem Szaramą, w którego biurze pełni funkcję dyrektora. Wcześniej (...) przedsiębiorca, prowadzący (...) sklep modelarski „Zośka" - czytamy w oficjalnym biogramie na stronie bytomskiego PiS-u. Sklep już nie istnieje.

„Przyjaciel zwierząt. Właściciel dwóch beagli oraz opiekun bezdomnych kotów" - to znów z oficjalnego biogramu. Nie przeszkodziło mu to w zorganizowaniu pokazu fajerwerków w okolicy schroniska dla psów skwitowanego zdaniem: - Z góry przepraszam właścicieli płochliwych psiaków, ale taki dzień jest raz w roku :)

A skąd ta kontrowersyjność w tytule? Maciej Bartków lubi udzielać się w mediach społecznościowych - często jedzie w nich po bandzie i pokazuje swoje rzeczywiste przekonania. W 2019 roku przed planowanym w Zabrzu Marszu Równości pisał o „spędzie dewiantów" i apelował o „Śląsk wolny od zarazy!". Było też coś o „obcinaniu rąk i języków" - z wrodzonej wrażliwości przemilczymy, ale doceniamy, że nie kryje się z własnymi poglądami i zdjęcia w koszulce z logo Obozu Narodowo-Radykalnego są na to najlepszym dowodem. Paradoksalnie nie lubi też mieszkańców Zabrza i Rybnika za to, że... pracują w Bytomiu. Wiele dowodów na to można znaleźć na Facebooku kandydata.

Wśród propozycji Bartkowa na prezydenta są m.in. skrócenie czasu oczekiwania na przydział mieszkania komunalnego do pół roku, budowa w każdej dzielnicy kąpielisk sezonowych lub wodnych placów zabaw oraz zmiana organizacji sprzątania miasta. Zapowiedział także, że nie zgodzi się na relokowanie w naszym mieście nielegalnych imigrantów, jacy, w wyniku uchwalenia Paktu Migracyjnego, będą trafiać do Polski. **MAK**

NASZA OCENA:
Gracz ideologiczny, konsekwentnie budujący swój wizerunek w Social Mediach. Z jego programu wyborczego wynika, że lubi wodę. No więc stopy wody pod kilem życzymy!

BYTOM

Bytom idzie na rekord frekwencji – 7 kwietnia masz wybór! Skorzystaj z możliwości wyboru i nie pozwól, żeby ktoś decydował za Ciebie!

W 2018 ROKU, W PIERWSZEJ TURZE WYBORÓW SAMORZĄDOWYCH FREKWENCJA W BYTOMIU WYNIOSŁA NIECAŁE 44 PROC., A W DRUGIEJ – NIECO PONAD 35 PROC. REDAKCJA „ŻYCIA BYTOMSKIEGO" WRAZ Z LOKALNYMI SPOŁECZNIKAMI RUSZA Z KAMPANIĄ PROFREKWENCYJNĄ „7 KWIETNIA MASZ WYBÓR".

eprasa.pl 297369633e

rządzić naszym miastem

Artur Kamiński, czyli Gang Olsena znowu w akcji. Tym razem u nas

KANDYDAT ZJEDNOCZONYCH DLA BYTOMIA

Znikąd objawił się rok temu. Wyglądający na o wiele młodszego, niż rzeczywiście jest zapowiedział, że doprowadzi do zorganizowania referendum w sprawie odwołania prezydenta Mariusza Wołosza. Bytomian za sobą nie pociągnął. W wyznaczonym terminie nie dał rady zebrać odpowiedniej liczby podpisów pod wnioskiem. Porażka go nie zniechęciła, a referendum nadal mu się marzyło, toteż po krótkiej przerwie jeszcze raz zabrał się za szukanie poparcia wśród mieszkańców. Druga akcja była jeszcze gorzej prowadzona od pierwszej, a Kamińskiemu nadal brakowało charyzmy, argumentów i zwolenników. Ponowna klapa stała się faktem, ale on tę kompromitację nazwał sukcesem, przekonując, że spotkał wiele osób myślących tak samo.

Damian Bartyla i Artur Kamiński na niedawnej karczmie piwnej w Bobrku

Od początku było wiadomo, że stoi za nim i za sznurki pociąga były prezydent Damian Bartyla, choć on temu zaprzeczał. Nawet wtedy, jak widziano ich razem w restauracji, czy siedzących obok siebie i bawiących się podczas karczmy piwnej. Gdy Kamiński ogłosił zamiar ubiegania się o prezydenturę, w jego otoczeniu i na listach do Rady Miejskiej momentalnie znaleźli się radni z dawnego ugrupowania Bartyli.

W start Kamińskiego po referendalnych klęskach trudno uwierzyć. Zresztą samo przygotowanie do wyborów też przywodzi skojarzenia z Egonem Olsenem stojącym na czele filmowego gangu. Zjednoczeni najpierw zapomnieli, iż parytet płci dotyczy nie tylko kobiet i na jednej z list umieścili ich aż sześć, a tylko jednego mężczyznę. Komisja wyborcza listę odrzuciła, ale dała czas na poprawki. Te wprowadzono, ale tym razem okazało się, że jeden z kandydatów nie mieszka w Bytomiu. W efekcie komitet zarejestrował listy tylko w czterech okręgach, co minimalizuje jego szanse. O programie wyborczym Kamińskiego i ZdB wiadomo niewiele, bo się z nim nie afiszują. **IZO**

NASZA OCENA:
Dwie totalne porażki w ciągu paru miesięcy i seria wpadek nie zniechęciły Artura Kamińskiego. Ktoś powie, że jest on ambitny, ale ktoś złośliwy uzna, że to typ kamikadze.

Andrzej Misiołek, czyli powrót senatora

KANDYDAT KONFEDERACJI I BEZPARTYJNYCH SAMORZĄDOWCÓW

Naukowiec z doktoratem i habilitacją. Najstarszy i najbardziej doświadczony, a zarazem mogący się pochwalić największą karierą polityczną w stawce kandydatów na prezydenta Bytomia. Zaczynał jeszcze w tamtym stuleciu w Unii Polityki Realnej, ale patrząc realnie uznał, że nic z nią nie wskóra, więc przeniósł się do Platformy Obywatelskiej. Startując z jej list trzy razy zostawał senatorem. Kiedy przestało mu być z nią po drodze, przeszedł do Prawa i Sprawiedliwości i trzecią z kadencji kończył już w tej partii.

Czwartej kadencji sobie nie zapewnił, pokonała go Halina Bieda, ostatnio zaś nie startował. Zniknął na kilka lat ze świata polityki, a teraz niespodziewanie wraca z Konfederacją. Czyli z dawnym UPR. **TON**

FB KONFEDERACJA W BYTOMIU

NASZA OCENA:
Spokojny, mało przebojowy. Może za spokojny na politykę. Kampanię rozpoczął późno i bez rozmachu. Czyżby chodziło jedynie o przypomnienie się i zbudowanie pozycji przed eurowyborami?

Anna Niezgodzka, czyli nowa twarz lewicy

KANDYDATKA NOWEJ LEWICY

Jedyna kobieta w gronie pretendentów do rządzenia naszym miastem. Dotąd zupełnie nieznana z działalności politycznej, bezskutecznie starała się o miejsce w sejmie. Przedstawicielka nowej fali w swojej partii, kontrastująca z jej dawnymi działaczami wywodzącymi się jeszcze z SLD. Skrupulatnie pilnująca, by ją dokładnie cytować. Jak sama twierdzi, na kampanię nie może poświęcić zbyt wiele czasu, bo pracuje zawodowo.

Opowiada się za budową tramwaju do Miechowic, tworzeniem mieszkań komunalnych i na wynajem, zależy jej na powołaniu rad dzielnic, pełnomocnika seniorów i młodzieży oraz na lepszym sprzątaniu miasta. Chce, by Bytom stał się miejscem przyjaznym dla wszystkich, bo jak podkreśla jej rówieśnicy stąd uciekają. **IZO**

NASZA OCENA:
W zeszłorocznych wyborach parlamentarnych NL zyskała w Bytomiu ponad 10 proc. poparcia. Powtórzenie tego wyniku to dla Niezgodzkiej plan maksimum.

Według was

Justyna Sadowska
z Bytomia

Szczerze mówiąc nie mam większego pojęcia, ilu kandydatów będzie startować w zbliżających się wyborach samorządowych na stanowisko prezydenta Bytomia. Nie znam też nazwisk kandydatów, a na ulicach miasta nie widzę za bardzo, żeby trwała jakaś kampania wyborcza, nie widać specjalnie plakatów, czy banerów.

Adam Pacek
z Bytomia

Nie wiem dokładnie kto kandyduje do bytomskiej Rady Miasta i ilu jest w sumie kandydatów na prezydenta naszego miasta. Wiem natomiast, że na pewno ponownie startuje Mariusz Wołosz i wiem, że na niego zagłosuję, bo znam go dobrze od dzieciństwa. To na pewno zdecydowanie lepszy wybór, niż Damian Bartyla, który już podczas swojego rządzenia wyraźnie pokazał, że nie nadaje się na prezydenta.

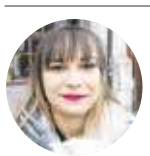

Katarzyna Wojnowska
z Bytomia

Kompletnie nie interesuję się polityką i szczerze mówiąc nawet nie wiedziałam, że są teraz przed nami jakieś wybory. Nie pomogę zatem w odpowiedzi na pytanie, ilu jest kandydatów i jakie są to nazwiska. Poza tym, nie widać na ulicach plakatów i banerów to skąd ludzie mają wiedzieć, że będzie głosowanie?

W październikowych wyborach parlamentarnych mieszkańcy pobili rekord frekwencji sprzed czterech lat. Ponad 68 proc. bytomian oddało głos na kandydatów do Sejmu i Senatu.

Codziennie wybory

Hasztagiem #7kwietniaMaszWybór, Życie Bytomskie rozpoczyna kampanię profrekwencyjną, prezentując codzienne sytuacje, w których podejmowanie decyzji odgrywa kluczową rolę. Redakcja przygotowała serię filmików z udziałem znanych i lubianych społeczników i sportowców, które są publikowane w mediach społecznościowych – na Facebooku, Instagramie oraz TikToku. Do kampanii dołączyli już m.in. Beata Pacut, zawodniczka klubu GKS Czarni Bytom i mistrzyni Europy seniorów 2021; Małgorzata Wiśniewska-Wilk, prezes klubu GKS Czarni Bytom oraz Mariusz Bacik, trener koszykarskiej Polonii Bytom i były reprezentant Polski. – Teraz każdy może dorzucić swój film by zachęcić znajomych do głosowania 7 kwietnia – zachęca Tomasz Nowak, redaktor naczelny Życia Bytomskiego.

Otworzyć czy nie otwierać?

Kampania profrekwencyjna będzie widoczna nie tylko w internecie. W sieci Piekarni i Cukierni Kwapisz w Bytomiu będą dostępne specjalne zawieszki z hasłem "Otworzyć czy nie otwierać?". Każdy będzie mógł zabrać je ze sobą i zawiesić na klamce swoich drzwi lub sąsiada, aby zachęcić do pójścia na wybory. Na miejskich słupach ogłoszeniowych pojawią się też plakaty z pytaniem "Wydanie papierowe czy online?". Wszystkie opatrzone hasztagiem #7kwietniaMaszWybór.

Nasza redakcja zaprasza również na prawybory, które odbędą się 22 marca na ul. Dworcowej w godz. 11-16. Mieszkańcy będą mogli zagłosować anonimowo na swojego kandydata na prezydenta. **MAK**

eprasa.pl 297369633e

Marcin Hałaś

publicysta

Wybory bez emocji?

Zbliżają się wybory samorządowe. W Bytomiu przebiegną tym razem bez emocji, bo jedyna niewiadoma sprowadza się chyba tylko do pytania: czy Mariusz Wołosz wygra w I turze, czy też dopiero w drugiej? Na finiszu pojawił się drugi poważny kandydat - były senator Andrzej Misiołek, ale startując z listy Konfederacji Wołoszowi zagrozić nie może. I zapewne Misiołek zdaje sobie z tego sprawę, a kandydowanie na prezydenta miasta - tak mi się wydaje - traktuje jako okazję do przypomnienia o sobie przed czerwcowymi wyborami do Parlamentu Europejskiego. Bo akurat w nich Konfederacja ma szanse „wyszarpać" na Śląsku jeden mandat.

Tak przy okazji przypomnę, że łaska wyborcy na pstrym koniu jeździ. To znaczy: głosując kierujemy się nie tylko merytoryczną oceną kandydatów, ich kwalifikacji oraz dorobku. Równie ważne są nasze emocje, sympatie, czy popularność kandydata. Pamiętam jak kandydował do Rady Miejskiej Józef Wiśniewski - prezes GKS Czarni bytom, który udowodnił, że na zarządzaniu dużą instytucją w trudnych warunkach transformacji zna się jak mało kto. Zapewne trudno wyobrazić sobie bardziej kompetentnego kandydata. I Wiśniewski nigdy do Rady Miejskiej nie został wybrany! Za to dostawał się tam piłkarz, który znał się tylko na kopaniu piłki albo środowiskowa położna czy pielęgniarka.

Tyle dyskutujemy o wyborach, a tak naprawdę nie zdefiniowalibyśmy, kim powinien być radny. Czy ma to być fachowiec od zarządzania i kontrolingu? Żeby zostać członkiem rady nadzorczej spółki skarbu państwa, czyli publicznej firmy, trzeba ukończyć kurs i zdać niełatwy egzamin. Miasto też jest wielką firmą, bo zatrudnia pracowników, ma budżet, musi go zbilansować, pozyskuje i wydaje środki. Tymczasem, aby zostać radnym, czyli członkiem swoistej rady nadzorczej prezydenta miasta - nie jest wymagany żaden egzamin. Ba, obserwując wybory samorządowe w Bytomiu od 34 już lat - spotykałem kandydatów, którzy ubiegając się o mandat nie znali nawet ustawy samorządowej, nie rozróżniali zadań własnych gminy od zadań zleconych i od kompetencji władzy państwowej.

A może radny wcale nie musi być fachowcem od zarządzania, strategicznych priorytetów i kontrolingu, tylko bratem-łatą, który z każdym pogada i załatwi wiele spraw: pomalowanie klatki schodowej, załatanie dziury w chodniku, wysprzątanie jakiegoś placu, zasadzenie rzędu krzewów? Przyznam, że wcale nie chcę, żeby radny załatwiał pomalowanie klatki schodowej albo załatanie dziury w jezdni! Wolałbym, aby radni zadbali o takie „ustawienie" pracowników Bytomskich Mieszkań czy Miejskiego Zarządu Dróg i Mostów, żeby firmy te same przystępowały do łatanie dziur czy remontów wówczas, kiedy jest taka potrzeba.

Mirosław Górka

zastępca dyrektora Miejskiego Ośrodka Pomocy Społecznej w Rybniku

Pomoc społeczna jest zakładnikiem polityków

Pomoc społeczna od dłuższego czasu jest zakładnikiem polityków i ich partykularnych interesów. Za pomoc społeczną biorą Ci, którzy nie mają o niej pojęcia. Bredzą coś o opiece społecznej, ich wyborczym paliwem stają się sensacyjne doniesienia – raz na ruszt wrzucają odebrane dzieci, innych razem grzeją temat ukrzyżowanego alimenciarza i przemocowca, a jeszcze w innej konfiguracji na propsie jest nieprzyznanie świadczenia pieniężnego.

Z pełną premedytacją piszę opieka społeczna i odebranie dzieci, bo takich potknięć lingwistycznych jest od groma w polskiej polityce. A przecież mamy pomoc społeczną od 1990 roku, a przecież nie odbiera się dzieci, tylko się je zabezpiecza. Słowa mają znaczenie. Tylko, czy dla wszystkich? Absolutnie nie! Jakiś czas temu polską prasę zalała informacja, że w 10 gminach woj. warmińsko-mazurskiego będzie prowadzony eksperyment w postaci bezwarunkowego dochodu podstawowego. 1300 złotych co miesiąc dla wszystkich przez 2 lata. Temat mnie na tyle zainteresował, że napisałem do autorów tego pomysłu, zadając rzeczowe pytania. Na odpowiedź czekam do dziś… W ramach dostępu do informacji publicznej zadałem pytanie wszystkim ośrodkom pomocy społecznej, w których miałby być realizowany ten program. Co się okazało? Z nikim nic nie konsultowano, kierownictwo i pracownicy o wszystkim dowiedzieli się z radia i telewizji.

Jedynie wójt Braniewa przyznał, że prowadzono rozmowy z Stowarzyszeniem Warmińskich Gmin Pogranicza. I tyle. To jednak nie koniec. Będąc na wakacjach w okolicach Sępopola (jedna z gmin, która miała wziąć udział w eksperymencie), udałem się do tamtejszego MGOPS, gdzie rozmawiałem z sympatyczną panią kierownik, która rzeczowo odniosła się do powyższego tematu. Wziąłem na warsztat dokumenty strategiczne w zakresie pomocy społeczne wszystkich 10 gmin. Przecierałem oczy ze zdumienia, bo jednym z głównych problemów były uzależnienia, bezrobocie i przemoc domowa. Już sobie wyobraziłem, jak te 1300 złotych przez 2 lata wpłynie na mieszkańców i ich percepcję najbliższego otoczenia.

I żeby była jasność! Nie jestem zgredem, tetrykiem, ani boomerem. Znam wiele pozytywnych przykładów w pomocy społecznej, znam niemałe grono polityków, którzy wiedzą, czym jest wywiad środowiskowy, skąd pochodzą pieniądze na zasiłki okresowe oraz jak wygląda proces usamodzielnienia wychowanków pieczy zastępczej.

Moje dzieci mówią, że coś jest krindżowe, ja was odeślę do Ervinga Goffmana i jego znakomitego tekstu: „Zażenowanie a organizacja społeczna".

dr Łukasz Zimnoch

Prezes Stowarzyszenia WRAZIDLOK, pomysłodawca Szlaku Magnatów Przemysłowych

Instrukcja obsługi demokracji dla opornych i dziura w drodze

Zbliżają się wybory samorządowe. W tygodniach je poprzedzających wzmaga się zgiełk. Fruwają wokół nas ulotki, plakaty, banery, sieć wyroiła się od rolek pełnych płomiennych deklaracji i żarliwych obietnic. W całym tym gotującym się zgiełku z rzadka przebija się pytanie: kogo wybrać? Komu zaufać? Jak znaleźć rozsądnych i odpowiedzialnych, którzy będą działali na rzecz społeczności lokalnej, długoterminowo i metodycznie?

Patrząc na współczesną demokrację widać, że jest ona bardzo zróżnicowana. Najbardziej rzucają się w oczy jej dwa rodzaje: prymitywna i dojrzała. Czym one się różnią od siebie? Demokracja prymitywna eksponuje natychmiastowość, spektakularność sukcesu, jego łatwość. Demokracja dojrzała nie jest spektakularna, brak tu eksplozywnych emocji, dominuje schemat: pytanie, odpowiedź, a orężem jest argument. Demokracja dojrzała stawia na efekt długoterminowy, solidny, oparty na dobrze zaplanowanej pracy.

Wracając do pytania o to kogo wybrać? W dojrzałej demokracji dowartościowana jest rola wyborcy, to on swoją przenikliwością awansuje bądź odsuwa od władzy lokalne elity samorządowe. Jak to wygląda w praktyce? Jak w demokracji dojrzałej znajduje się najlepszych do rządzenia? Zamiast scrollować setkę bezproduktywnych materiałów na portalach społecznościowych potrzeba zerknąć na osiągnięcia osób z list wyborczych, trzeba popatrzeć na ich profile społecznościowe? Czy ich działania są prowadzone od lat, czy może ich wzmożenie zbiega się z kampanią? Czy aktywności mają szerszy plan, kontekst, są częścią zaspokajania ważnej potrzeby społecznej? Czy zrealizowane akcje podparte są studiami, rozwojem kompetencji, współpracą z fachowcami, czy angażują społeczność lokalną? Jeśli tak… to macie Państwo kandydata idealnego. Po przeprowadzonych badaniach nie zapomnijcie podzielić się rezultatami swojej pracy w internecie, bo dobrych jest dobrze promować.

Warto zwrócić uwagę, że wielu pracusiów, bezinteresownych społeczników, cichych bohaterów nie rzuca się w oczy i uszy. Warto wyszukiwać właśnie tych, którzy robią więcej niż mówią. Do wyborów jeszcze trzy tygodnie. Jest czas przescrollować kandydatów.

O dziurze w drodze opowiem Państwu wkrótce.

Bartłomiej Brede

poeta, tekściarz, artysta kabaretowy

Po co tożsamość?

Chodząc po zadbanych i czystych uliczkach małych bawarskich miasteczek ćwierć wieku temu zadawałem sobie pytanie, czemu tu tak ładnie, a u nas nie. Wtedy odpowiedź wydawała mi się oczywista - pieniądze. Dziś, po ćwierćwieczu wiem, że pomyliłem przyczynę ze skutkiem.

Swoim "byt określa świadomość" Karol Marks jak młotem pneumatycznym rozbił niemal dwa wieki temu wszystko, co przez tysiące lat dowiadywaliśmy się jako cywilizacja zachodnia o sobie. Powoli zaczynamy wierzyć w odwrotną tezę, ale idzie to opornie.

Chodząc po zaniedbanych i brudnych ulicach dużego śląskiego miasta wiem, że nie bieda jest przyczyną. A brak poczucia, że jesteśmy u siebie. Bo o swoje się dba. O nie swoje nie. Bytom, miasto "ziem odzyskanych" ,tak naprawdę jest zagrabiony, nie odzyskany. A gros jego mieszkańców ma wrażenie tymczasowości i niestałości. Najlepszym tego świadectwem był eksodus w czasie balcerowiczowskiej zapaści: kilkadziesiąt tysięcy bytomian wyjechało stąd bez większego żalu. Ogromna większość z nich wróciła tam, gdzie świetokrzyskie lub mazowieckie korzenie, po tym jak górniczo-hutnicza manna przestała się sypać ze śląskiego nieba. A wróciwszy tam, dbają o otoczenie. Bo wspólne. Bo nasze.

Na przystanku w centrum Bytomia młodzieniec wsiadając do autobusu rozbija o trotuar butelkę po właśnie pospiesznie dokończonym piwie. Nikt, włącznie z kierowcą nie reaguje. Szkło będzie tam leżało długo. Na ulicy w Gnieźnie, gdy komuś z kieszeni wypadnie papierek z kieszeni, jest uprzejmie acz stanowczo upominany, że coś mu upadło. I podnosi. Bo w Gnieźnie, wielkopolskich, bawarskich i tyrolskich miasteczkach ludzie są u siebie. Dbają.

Co zrobić, by zbudować tożsamość nas bytomian? By przełożyła się na świadomość stałości, bycia u siebie? Można, za Marksem próbować ludzi przekupić: dać im jeszcze więcej wykończonych pod klucz mieszkań, stadionów, basenów i lodowisk. Sądzę że z mizernym skutkiem, bo mieszkania zniszczą, tak samo jak baseny i stadiony.

Można też własnym pozytywnym przykładem przekonywać o tym, że tu gdzie jesteśmy, jesteśmy razem. Bycie razem to współdzielenie losu. Losu, który zgotowujemy sobie sami jako zbiorowość. Doskonale (żeby daleko nie szukać) zdają sobie z tego sprawę władze Warszawy. Stąd celebracje warszawskich lokalnych świąt, rocznic, okazji. Na których prezydenta miasta widzi się śpiewającego razem z innymi powstańcze piosenki. A na to śpiewanie wychodzi z metra, a nie z limuzyny za pół miliona.

eprasa.pl 297369633e

Za pięć lat pojedziemy pociągiem do Zabrza i Rudy Śląskiej

BYTOM. NAJPIERW BYŁA ZAPOWIEDŹ, TERAZ PRZYSZEDŁ CZAS NA DZIAŁANIA. RUSZYŁY PRACE NAD OPRACOWANIEM DOKUMENTACJI PROJEKTOWEJ POŁĄCZENIA KOLEJOWEGO NASZEGO MIASTA Z ZABRZEM I RUDĄ ŚLĄSKĄ. POWSTANIE ONO DO ROKU 2029.

Tomasz Nowak

O tej ważnej i wyczekiwanej przez mieszkańców inwestycji rozmawiano w miniony poniedziałek podczas spotkania zorganizowanego w bytomskim Ratuszu. Udział w nim wzięli zastępca prezydenta Bytomia, Michał Bieda, naczelnicy wydziałów Urzędu Miejskiego, przedstawiciele Miejskiego Zarządu Dróg i Mostów oraz PKP PLK. Byli też specjaliści opracowujący dokumentację projektową z konsorcjum firm Mosty Katowice i Arcadis. To ono zrealizuje rozłożone na lata i skomplikowane zadanie.

Będą nowe przystanki

Do zrobienia jest sporo. Na trasie z Bytomia przez Rudę Śląską-Chebzie aż do Zabrza trzeba od podstaw ułożyć liczący sześć kilometrów odcinek torów oraz zmodernizować stare połączenie, o połowę krótsze. Nie obejdzie się poza tym bez przebudowy i budowy obiektów infrastruktury kolejowej, wiaduktów, dwóch łącznic i przystanków kolejowych. Te ostatnie powstaną w Bytomiu przy ul. Zabrzańskiej, w rejonie Bobrka oraz stacji kolejowej (mijanki) Ruda Śląska-Orzegów.

BYTOM.PL

Szczegóły kolejowej inwestycji przedstawiono podczas spotkania w Ratuszu

W trakcie wspomnianego spotkania dyskutowano przede wszystkim, jaki będzie wyglądał przebieg nowego połączenia. Poza tym zajmowano się korzyściami wynikającymi z kolejowego skomunikowania naszego miasta z dwoma sąsiadami. Bez wątpienia najwięcej zyskają mieszkańcy Bobrka i Szombierek oraz rudzkiego Orzegowa. Już za pięć będą oni mogli bezpośrednio dojechać do Zabrza, Katowic, czy Gliwic. Do dyspozycji podróżnych będą poza tym nowa stacja (mijanka) Ruda-Orzegów oraz przystanek Bytom-Zabrzańska (nazwa robocza).

Bytom zapłaci jedną czwartą

Kiedy prace nad projektem przedsięwzięcia dobiegną końca, przeprowadzone zostanie postępowanie przetargowe, które wyłoni wykonawce robót budowlanych. Ma się to stać w roku 2026, a za przygotowanie wszystkiego odpowiada spółka PKP Polskie Linie Kolejowe. Wedle ustaleń Bytom pokryje 25 procent kosztów netto kwalifikowanych,a resztę wyłoży PKP PLK. Przypomnijmy, też że fundusze na inwestycję w ramach Programu „Kolej Plus" pozyskała Górnośląsko-Zagłębiowską Metropolia. ■

Lepsza oferta komunikacyjna

- Bytom stanie się ważną stacją Kolei Metropolitalnej. Modernizacja linii kolejowej nr 131, czyli popularnej Magistrali Węglowej, linii kolejowej nr 132 oraz budowa połączenia do Rudy Śląskiej, Zabrza oraz możliwość dojazdu pociągiem do Pyrzowic z pewnością poprawi ofertę komunikacji publicznej w naszym regionie – mówi wiceprezydent Bytomia, **Michał Bieda.**

OCIEPLENIE DOMU,
NOWE OGRZEWANIE
to się opłaca!

czyste powietrze zdrowy wybór
Twój wybór!

- Weź dotację na wymianę kopciucha i ocieplenie domu
- Zadbaj o domowy budżet i oszczędzaj na rachunkach za energię
- Zadbaj o zdrowie
- Zadbaj o środowisko

Przyjdź i poznaj szczegóły udziału w programie. Punkt konsultacyjno-informacyjny w Urzędzie Miejskim w Bytomiu, ul. Parkowa 2, pok. 320

- poniedziałek w godz. 7.30-17.30,
- środa i czwartek w godz. 7.30-17.00,
- wtorek i piątek w godz. 7.30-15.00.

tel. 32/78-68-139 lub 572-326-471

BYTOM | Ministerstwo Klimatu i Środowiska | NARODOWY FUNDUSZ OCHRONY ŚRODOWISKA I GOSPODARKI WODNEJ | KRAJOWY PLAN ODBUDOWY | czystepowietrze.gov.pl

REKLAMA

eprasa.pl 297369633e

SHARK TOP TEAM Bytom

Jak trenować to z najlepszymi!

Zapraszamy wszystkich chcących rozpocząć swoją przygodę ze sportami walki do naszego klubu **ul. Składowa 2 w Bytomiu.**

Więcej informacji na naszym facebooku **Shark Top Team Bytom** lub pod numerem tel. **516 177 333**

MMA • Boks • K1 • Bjj • Zapasy

REKLAMA

Chcąc kasę na remont pustostanów

BYTOM. 41,5 MLN ZŁ KOSZTOWAĆ MA REMONT DWÓCH OPUSTOSZAŁYCH BLOKÓW PRZY ULICY SIEMIANOWICKIEJ. O 33 MLN ZŁ DOFINANSOWANIA NA TĘ INWESTYCJĘ ZABIEGAJĄ BYTOMSKIE MIESZKANIA.

Tomasz Nowak

BYTOM.PL

Kompleks czteropiętrowych budynków powstał nieopodal granicy Bytomia i Piekar Śląskich na przełomie lat siedemdziesiątych i osiemdziesiątych. Przez długi czas służyły one jako hotele robotnicze. Po zamknięciu kopalń i innych zakładów jednak w większości opustoszały i zamieniły się w straszące przejeżdżających Siemianowicką, zapomniane pustostany. Wnętrza bloków splądrowano, niewiele pomagało zamurowanie drzwi i okien.

Dawne hotele z czasem stały się własnością prywatnej osoby. Od niej zaś w latach 2015-2016 przejęła je gmina, dając w zamian budynek w Śródmieściu. Transakcja przeprowadzona przez poprzednie władze Bytomia wywołała wiele kontrowersji i była krytykowana przez ówczesną opozycję. Dwa lata temu pierwszy z pustostanów - przy Siemianowickiej 105b przeszedł gruntowną modernizację i został zasiedlony. Powstały tam 54 przestronne mieszkania.

Teraz zarządzające blokami Bytomskie Mieszkania chcą się zabrać za te stojące przy Siemianowickiej 105a i 105e. Do zrobienia jest wiele. Trzeba między innymi odnowić klatki schodowe, naprawić dach, przeprowadzić termomodernizację i zamontować windy, a także centralne ogrzewanie. Po tych pracach do zasiedlenia będzie aż 109 lokali.

Wartość całego projektu obliczono na prawie 41,5 mln zł. BM chcą pozyskać 33 mln dofinansowania i w tym celu złożyły stosowny wniosek w Banku Gospodarstwa Krajowego. Trwa jego weryfikacja. ■

BYTOM

Mają do wyboru zawodową służbę wojskową, albo specjalistyczne szkolenie

Dobrowolnie złożyli przysięgę

Ponad 40 żołnierzy, którzy przeszli z powodzeniem trwające 27 dni szkolenie w ramach Dobrowolnej Zasadniczej Służby Wojskowej, w minioną sobotę złożyło uroczy.stą przysięgę w 34 Dywizjonie Rakietowym Obrony Powietrznej.

Przypomnijmy: drugi turnus Dobrowolnej Zasadniczej Służby Wojskowej, o czym pisaliśmy już na naszych łamach, rozpoczął się 19 lutego. 27 dniowe szkolenie elewów składało się z części teoretycznej i praktycznej. Tych, którzy je wytrwali i nadal są zdecydowani, żeby robić karierę w armii czekają kolejne wyzwania.

Żołnierze mają do wyboru albo rozpoczęcie zawodowej służby wojskowej, albo trwającego 11 miesięcy szkolenia specjalistycznego, na które już przydzielono stanowiska. - Część tych osób będzie nadal się szkoliła w jednostce bytomskiej, a część w innych jednostkach podległych Ministerstwu Obrony Narodowej – zdradziła mjr Jolanta Połeć z Wojskowego Centrum Rekrutacji w Gliwicach.

Ci, którzy złożyli przysięgę i są zainteresowani zawodową służbą w wojsku, mogą szukać wolnych wakatów w jednostkach na terenie całego kraju. Jak udało nam się dowiedzieć, w bytomskiej jednostce jest w tej chwili największe zapotrzebowanie głównie na kierowców. W tej chwili podstawowe wynagrodzenie bez dodatków dla żołnierza szeregowego to 6000 zł brutto.

Warto wspomnieć o tym, że ostatnia przysięga w bytomskim 34 Dywizjonie Rakietowym Obrony Powietrznej miała miejsce 3 września 2022 roku i odbyła się w ramach II Turnusu Legii Akademickiej. **MP**

Kwapisz -1937-

Najsmaczniejsze pieczywo, najlepsza kawa, najświeższe informacje. „Życie Bytomskie" w naszej sieci sklepów!

- Miechowice, ul. Daleka 12
- Miechowice, ul. Francuska 60
- Stolarzowice, hala targowa Bytom
- Szombierki, ul. Orzegowska 6
- Dworzec PKP Bytom, pl. Wolskiego 1
- Bytom, ul. Wrocławska 11
- Bytom, Rynek
- Bytom, ul. Łużycka 2a
- Szombierki, ul. Mazurska 3
- Bytom, pl. Akademicki 7
- Bobrek, ul. Zabrzańska 134

www.piekarniakwapisz.pl

REKLAMA

Z ogromnym smutkiem przyjęliśmy wiadomość o śmierci

ŚP

Pana Doktora

JANUSZA JĘDRZEJEWSKIEGO

naszego wieloletniego Współpracownika i Przyjaciela

Żonie, Pani Doktor Krystynie Jędrzejewskiej
oraz całej Rodzinie składamy wyrazy głębokiego współczucia

Zarząd i Pracownicy Przychodni Lekarskiej SANTE

eprasa.pl 297369633e

Cztery Ekstremalne Drogi Krzyżowe

BYTOM. SAMOTNA LUB WSPÓLNA WĘDRÓWKA BEZ ROZMÓW, PIKNIKÓW I POD OSŁONĄ NOCY. WSZYSTKO NA DYSTANSIE OK. 40 KM. JAK CO ROKU W OKRESIE WIELKOPOSTNYM WYTYCZANE SĄ TRASY EKSTREMALNEJ DROGI KRZYŻOWEJ. TYLKO W BYTOMIU, DLA TYCH, KTÓRZY CHCĄ WCIĄĆ UDZIAŁ W TYM WYMAGAJĄCYM WIELE WYTRWAŁOŚCI I SIŁ WYDARZENIU RELIGIJNYM WYZNACZONO ICH CZTERY.

Marcin Pawlenka

Pierwsza Ekstremalna Droga Krzyżowa odbyła się już w miniony piątek, a zorganizowali ją Jezuici z parafii Najświętszego Serca Pana Jezusa na Kleinfeldzie. Rozpoczęła się ona mszą świętą. Po niej wierni mieli do pokonania 41 km na trasie Bytom - Radzionków - Orzech - Świerklaniec - Piekary Śląskie - Bytom.

Kolejne trzy trasy EDK zaplanowano na piątek 22 marca. Dwie z nich w Parafii św. Stanisława Biskupa Męczennika na Sójczym Wzgórzu. Rozpocznie je msza o godz. 20.45. Pierwszą, krótszą trasę o długości 31 km (zieloną) im. bł. Piotra Jerzego Frassatiego wytyczono przez Rezerwat Segiet, Doły Piekarskie i Labirynt Skalny w Suchej Górze, a dalej przez Bobrowniki, Nakło Śląskie, Orzech, Kozłową Górę do Bazyliki w Piekarach Śląskich. Następnie powrót przez Księżą Górę w Radzionkowie do kościoła św. Stanisława.

Z kolei dłuższa trasa (niebieska) - św. Ignacego Loyoli wymaga przejścia 41 km. Wierni również będą wędrować przez Rezerwat Segiet oraz przez Repty Śląskie, Stare Tarnowice, Siwcowe i Miasteczko Śląskie. Następnie będą szli w rejonie Jeziora Chechło, i przez Orzech oraz Radzionków wrócą do parafii w Sójczym Wzgórzu.

Najdłuższy dystans z tegorocznych tras EDK organizowanych w naszym mieście będzie do pokonania w najbliższy piątek. Po mszy świętej zaplanowanej o godz. 19. w Parafii Chrystusa Króla w Stolarzowicach wierni pokonają 44 km. Podobnie jak inni uczestnicy przejdą przez Segiet, Park Repty, Stare Tarnowice oraz centrum Tarnowskich Gór. Czeka ich też wędrówka przez Lasowice, okolice Zalewu Nakło-Chechło, następnie Nakło Śląskie, Doły Piekarskie i przez Suchą Górę oraz Dąbrowę Miejską wrócą do Stolarzowic. ■

REKLAMA

REKLAMA

eprasa.pl 297369633e

KANDYDACI DO RADY MIEJSKIEJ Z LISTY

MIECHOWICE, BOBREK, KARB

PRIORYTETY

1. Rozwój infrastruktury sportowo-rekreacyjnej;
2. Wsparcie dla projektu utworzenia w Bobrku Strefy Rozwoju Inwestycji i Aktywizacji Zawodowej, w tym stworzenia odrębnego źródła ciepła systemowego dla lokali mieszkalnych w tej dzielnicy;
3. Wsparcie dla osób dotkniętych skutkami eksploatacji górniczej i przejmowanie zasobów SRK;
4. Budowa ścieżek rowerowych do Śródmieścia i stacji systemu roweru miejskiego;
5. Przebudowa kolejnych dróg: Nickla, Leszczynowej, Olchowej, Świerkowej, 8 Marca, Jesionowej, Cisowej, bocznej Frenzla, Bukowej, Dębowej, Worpie i Pod Brzozami.

nr 1

Michał Staniszewski
37 lat

Doktor nauk technicznych, przedsiębiorca, nauczyciel akademicki i samorządowiec. Przewodniczący Rady Miejskiej w Bytomiu i radny trzech kadencji. Prowadzi własną działalność gospodarczą, jest prezesem spółki świadczącej usługi informatyczne. Pracuje na stanowisku adiunkta na Politechnice Śląskiej. Przewodniczący Platformy Obywatelskiej w Bytomiu. Prywatnie mąż i ojciec dwóch synów.

nr 2

Beata Adamczyk-Nowak
49 lat

Psycholog biznesu i przedsiębiorca z Bytomia (24 l.) Zawodowo jest trenerem biznesu, dzieli się wiedzą o człowieku, by ludzie efektywnie współdziałali w pracy. W jej naturze leży angażowanie się społeczne – zaczynała jako instruktorka w drużynie żeglarskiej. Obecnie jest prezeską prężnego Stowarzyszenia Miechowicka Grupa Biegowa. Bezpartyjna. Żona i mama dwójki dzieci.

nr 3

Krzysztof Gajowiak
62 lata

Inżynier. Starszy inspektor w KWK Bobrek, członek związków zawodowych, aktywny działacz na rzecz kopalni, górników oraz ich rodzin, a także lokalnej społeczności. Całe życie związany z górnictwem. Bezpartyjny. Radny pięciu kadencji. Ojciec.

SZOMBIERKI, ŁAGIEWNIKI

PRIORYTETY

1. Budowa dróg rowerowych do Śródmieścia wzdłuż ulic Zabrzańskiej i Modrzewskiego oraz stacji roweru miejskiego;
2. Dalsza rozbudowa infrastruktury Bytomskiego Jarmarku Staroci;
3. Odtworzenie basenu w Szkole Podstawowej nr 28 w Łagiewnikach;
4. Przebudowa kolejnych dróg: Frycza Modrzewskiego, Cyryla i Metodego, Zabrzańskiej i budowa dalszych etapów ul. Bażantowej;
5. Remont Przedszkola Miejskiego nr 9 przy ul. Obywatelskiej.

nr 1

Piotr Bula
69 lat

Emeryt. Członek Towarzystwa Społeczno-Kulturalnego Szombierki. Kierownik drużyny „Oldboje GKS Szombierki". Honorowy członek Klubu „Relaks" BSM. W Radzie Miejskiej od 25 lat. Bezpartyjny. Mąż i ojciec.

nr 2

Barbara Wadowska
52 lata

Z wykształcenia muzyk i plastyk. Społeczniczka. Nauczycielka w Ogólnokształcącej Szkole Muzycznej i Społecznej Szkole Podstawowej w Bytomiu. Bezpartyjna. Żona i matka.

nr 3

Krzysztof Gawenda
32 lata

Specjalista ds. windykacji w Miejskim Przedsiębiorstwie Wodociągów i Kanalizacji w Piekarach Śląskich, wiceprzewodniczący Komisji Edukacji, Kultury, Sportu i Rekreacji Rady Miejskiej w Bytomiu. Radny jednej kadencji. Członek Platformy Obywatelskiej. Żonaty.

STROSZEK, OS. ZIĘTKA, SUCHA GÓRA, STOLARZOWICE, GÓRNIKI

PRIORYTETY

1. Budowa chodników wzdłuż ulic: Żołnierskiej, Gombrowicza, Suchogórskiej i Strzelców Bytomskich do granicy z Tarnowskimi Górami;
2. Przebudowa i budowa ulic: Tysiąclecia, Wiejskiej, 9 Maja, Chmielewskiej;
3. Utworzenie żłobka na osiedlu Ziętka;
4. Rozszerzenie oferty zajęć rekreacyjnych dla seniorów;
5. Budowa centrum przesiadkowego w Stroszku, dróg rowerowych do Śródmieścia i Tarnowskich Gór oraz stacji roweru miejskiego.

nr 1

Michał Bieda
39 lat

W latach 2018-2024 zastępca Prezydenta Bytomia. Wcześniej pracownik medycznej organizacji międzynarodowej i jednej z największych polskich firm medycznych. W Radzie Miejskiej w latach 2006-2018. Członek Platformy Obywatelskiej. Politolog ze specjalnością samorządową, absolwent studiów menadżerskich MBA. Prywatnie mąż i ojciec trzech synów.

nr 2

Iwona Pakosz
47 lat

Nauczyciel, tłumacz przysięgły i biegły sądowy w zakresie języka niemieckiego. Radna trzech kadencji. Bezpartyjna. Przewodnicząca Komisji Edukacji, Kultury, Sportu i Rekreacji Rady Miejskiej w Bytomiu.

nr 3

Marek Wilk
60 lat

Automatyk, emeryt, w Radzie Miejskiej od trzech kadencji. Wiceprzewodniczący Fundacji Zostaw Ślad, członek Stowarzyszenia Towarzystwo Suchogórskie, klubu STS Czarni Sucha Góra oraz PZW Bytom. Bezpartyjny. Mąż i ojciec dwóch synów.

eprasa.pl 297369633e

Y KOALICJI OBYWATELSKIEJ

1 okręg

nr 4

Michał Napierała
68 lat

Emeryt, trener tenisa stołowego związany z Petralana TTS Polonia Bytom, organizator Bytomskiego Półmaratonu, radny czterech kadencji. Bezpartyjny. Prywatnie mąż i ojciec dwójki dzieci.

nr 5

Sandra Schenk
23 lata

Zawodowo koordynator projektu. Studentka trzeciego roku politologii na Uniwersytecie Śląskim. Członkini Zarządu Stowarzyszenia Nowa Generacja Bytom. Członkini Platformy Obywatelskiej.

nr 6

Jadwiga Płochocka
54 lata

Nauczycielka z 32-letnim stażem, trzykrotna laureatka nagrody prezydenta Bytomia za osiągnięcia dydaktyczne i wkład pracy na rzecz rozwoju oświaty na terenie miasta. Jako pedagog i nauczyciel muzyki wyjątkowo zaangażowana w swoją pracę i kulturalne życie szkoły oraz lokalnej społeczności. Członkini Platformy Obywatelskiej. Prywatnie żona i matka dwójki dzieci.

nr 7

Norbert Kujawa
39 lat

Absolwent Wydziału Prawa i Administracji UŚ. Prezes Stowarzyszenia Kompania Bytom, komandor Śląskich Manewrów, Wieloletni instruktor ZHP, wychowawca i drużynowy w Miechowicach i Bobrku. Członek Wojewódzkiej Rady Działalności Pożytku Publicznego (2016-19). Od 15 lat w samorządzie terytorialnym. Bezpartyjny. Mąż i ojciec dwójki dzieci.

2 okręg

nr 4

Antonia Zatorska
43 lata

Samodzielny referent w Sekcji Imprez OSiR w Bytomiu. Działa w Radzie Rodziców oraz jako członek Zarządu Stowarzyszenia Spełniamy Dziecięce Marzenia przy SP45 w Bytomiu. W czasie wolnym organizuje wydarzenia łączące pokolenia, współpracując m.in. Krajowym Zrzeszeniem Emerytów i Rencistów w Bytomiu. Bezpartyjna. Matka.

nr 5

Borys Urbanowicz
27 lat

Prawnik, muzyk-instrumentalista, asystent sędziego w Sądzie Rejonowym w Bytomiu, koncertujący muzyk, współorganizator koncertów edukacyjnych dla uczniów z województwa śląskiego. Bezpartyjny. Kawaler, miłośnik zwierząt.

nr 6

Karina Pawłowska
59 lat

Nauczycielka przedszkola oraz dyrektorka Biura Senatorskiego Senator Haliny Biedy. Przez 26 lat związana z samorządem, pracowała najpierw w Wydziale Edukacji Urzędu Miejskiego w Bytomiu, a następnie na stanowisku dyrektora w Miejskim Zarządzie Oświaty w Świętochłowicach. Bezpartyjna. Prywatnie żona i mama dwójki dzieci.

nr 7

Bartłomiej Wrębiak
36 lat

Opiekun medyczny, pedagog, asystent osób niepełnosprawnych w mieszkaniu treningowym. Pracownik DPS dla mężczyzn niepełnosprawnych intelektualnie. Egzaminator w zawodach medyczno-społecznych. Prowadzi szkolenia dla osób wykluczonych, uczy samodzielności osoby niepełnosprawne. Nauczyciel przedmiotów zawodowych medycznych. Uwielbia nieść pomoc osobom chorym i niepełnosprawnym. Członek Partii Zieloni.

3 okręg

nr 4

Maria Żyła
66 lat

Z wykształcenia teolog i pedagog. Emerytka z terapeutycznym spojrzeniem na rzeczywistość. Zaangażowana w różne formy wspierania rodziny, relacji międzyosobowych, wychowania i rozwoju duchowego. Radna jednej kadencji. Bezpartyjna.

nr 5

Tymoteusz Jabłoński
28 lat

Inżynier ze specjalnością Lotnictwo i Kosmonautyka. Zawodowo pilot i młody przedsiębiorca, wieloletni wolontariusz i działacz społeczny. Członek Platformy Obywatelskiej. Prywatnie kawaler.

nr 6

Katarzyna Galińska
33 lata

Magister inżynier górnictwa i geologii, główny specjalista w Spółce Restrukturyzacji Kopalń. Członkini partii Inicjatywa Polska. Panna.

nr 7

Krzysztof Niewiadomski
46 lat

Instruktor nauki jazdy, emerytowany policjant (starszy dzielnicowy). W ciągu ostatnich trzech lat, jako wnioskodawca wygrał budżety obywatelskie „Razem dla Stolarzowic i Górnik". Bezpartyjny. Prywatnie mąż i ojciec dwójki dzieci.

MATERIAŁ KKW KOALICJA OBYWATELSKA

eprasa.pl 297369633e

KANDYDACI DO RADY MIEJSKIEJ Z LISTY

ŚRÓDMIEŚCIE, ROZBARK, ARKI BOŻKA

PRIORYTETY

1. Dalsza rewitalizacja kamienic i podwórek oraz terenów po KWK Rozbark;
2. Utworzenie nowego przedszkola i żłobka przy ul. Smolenia;
3. Remont nawierzchni ulic i chodników, m.in. ul. Kilara;
4. Rozbudowa Bytomskiego Centrum Kultury w celu wzmocnienia oferty kulturalnej instytucji;
5. Budowa dróg rowerowych oraz stacji roweru miejskiego.

nr 1

Magdalena Koloch
37 lat

Nauczycielka edukacji wczesnoszkolnej z 15- letnim stażem. Opiekunka Samorządu Uczniowskiego, wspierająca oddolne inicjatywy. Prezeska Stowarzyszenia Manuffaktura. Współzałożycielka Centrum Organizacji Pozarządowych „lokal w Bytomiu". Bezpartyjna. Prywatnie mama i partnerka.

nr 2

Mariusz Wołosz
47 lat

Samorządowiec, menedżer służby zdrowia, społecznik, trener boksu. W latach 2018-2024 prezydent Bytomia. Były prezes hokejowej Polonii Bytom i Polskiego Związku Hokeja na Lodzie, współtwórca Polskiej Hokej Ligi. Współzałożyciel Związku Szpitali Powiatowych Województwa Śląskiego. Radny bytomskiej Rady Miejskiej z 14-letnim stażem. Bezpartyjny. Mąż i ojciec.

nr 3

Grzegorz Nowak
53 lata

Wiceprzewodniczący Rady Miejskiej w Bytomiu. Dyrektor Szpitala nr 2 w Mysłowicach, wcześniej m.in. dyrektor Śląskiego OW NFZ w Katowicach. Radny dwóch kadencji. Przewodniczący Stowarzyszenia „Mały Eko-Patrol", członek Rady Fundacji „EMOŚ" oraz członek zarządu Stowarzyszenia „Bytom Przyjazne Miasto". Członek Nowoczesnej i przewodniczący koła tej partii w Bytomiu. Mąż i ojciec trójki dzieci.

ŚRÓDMIEŚCIE

PRIORYTETY

1. Przebudowa i zazielenienie Rynku;
2. Budowa dworca autobusowego w Śródmieściu wraz ze ścieżkami rowerowymi i stacjami roweru miejskiego;
3. Dalsza rewitalizacja kamienic i podwórek;
4. Przebudowa kanalizacji i nawierzchni ul. Piłsudskiego wraz z budową zbiornika retencyjnego pod pl. Sobieskiego;
5. Rozbudowa obiektu sportowego Polonii Bytom przy ul. Piłkarskiej.

nr 1

Joanna Stępień
57 lat

Ekonomistka, menadżerka, absolwentka studiów MBA. Wiceprezeska zarządu spółki kapitałowej. Pełnomocniczka Marszałka ds. Organizacji Pozarządowych i Równych Szans w latach 2011–2015, członkini Rady Fundacji Kropla Życia im. Agaty Olszewskiej-Mróz, Komisji Rewizyjnej Stowarzyszenia „Liga Kobiet Nieobojętnych" oraz Zarządu Towarzystwa Społeczno-Kulturalnego „Szombierki". Radna trzech kadencji. Członkini Platformy Obywatelskiej. Matka.

nr 2

Maciej Gajos
41 lat

Radny jednej kadencji, działacz społeczny. Wiceprzewodniczący Stowarzyszenia „Mały Eko-Patrol". Laureat X i XI edycji plebiscytu „Samorządowiec Roku" organizowanego przez Stowarzyszenie Region i Miesięcznik Europerspektywy. Członek Nowoczesnej.

nr 3

Teresa Polak
54 lata

Specjalistka w dziedzinie pielęgniarstwa anestezjologicznego i intensywnej opieki. Pielęgniarka koordynująca, od wielu lat pracująca w Szpitalu Specjalistycznym nr 1 w Bytomiu. Radna jednej kadencji. Bezpartyjna. Prywatnie żona i matka trójki dzieci.

NASZ KANDYDAT

DO SEJMIKU WOJEWÓDZTWA ŚLĄSKIEGO

eprasa.pl 297369633e

Y KOALICJI OBYWATELSKIEJ

4 okręg

nr 4

Aleksandra Piasecka
45 lat

Nauczycielka, od 20 lat pracująca z dziećmi i młodzieżą z niepełnosprawnościami. Aktywna uczestniczka Strajków Kobiet oraz protestów w obronie sądów. Członkini partii Inicjatywa Polska. Żona i mama dwóch synów.

nr 5

Marek Tylikowski
23 lata

Informatyk, uczestnik projektów badawczych w oparciu o sztuczną inteligencję. Radny Młodzieżowej Rady Miejskiej w Bytomiu oraz członek Zespołu Doradczego Młodzieżowego Sejmiku Województwa Śląskiego. Rozbarski społecznik oraz wolontariusz, m.in. Wielkiej Orkiestry Świątecznej Pomocy. Inicjator „Rozbarskich Spotkań z Historią". Członek Platformy Obywatelskiej.

nr 6

Izabela Kozak
45 lat

Magister administracji publicznej, kierownik Spółdzielczego Klubu Sezam Bytomskiej Spółdzielni Mieszkaniowej. Angażuje się w projekty społeczne, była inicjatorką trzech projektów wygranych w ramach budżetu obywatelskiego. Bogate doświadczenie zawodowe – ponad 18 lat w Miejskim Ośrodku Pomocy Rodzinie w Bytomiu. Zaangażowana na rzecz bezrobotnych i wykluczonych społecznie. Bezpartyjna. Prywatnie żona i matka.

nr 7

Paweł Winiarski
49 lat

Przedsiębiorca, założyciel i wiceprezes Stowarzyszenia Inicjatywa Ulicy Mickiewicza – Bytom. Radny jednej kadencji. Bezpartyjny. Prywatnie mąż i ojciec trójki dzieci. Przewodniczący Komisji Dialogu Społecznego i Spraw Regulaminowych Rady Miejskiej w Bytomiu.

5 okręg

nr 4

Joanna de Lambert
41 lat

Politolog, menadżer, główny specjalista ds. organizacyjnych oraz przedsiębiorca. Członkini Platformy Obywatelskiej. Prywatnie żona i matka trójki dzieci.

nr 5

Mikołaj Błach
18 lat

Uczeń. Monter Urządzeń i Systemów Energetyki Odnawialnej. Asystent Społeczny Senator RP Haliny Biedy. Przewodniczący Młodzieżowej Rady Miejskiej w Bytomiu. Przewodniczący Stowarzyszenia Nowa Generacja Młodych Bytom. Członek Platformy Obywatelskiej.

nr 6

Paweł Fiałkowski
26 lat

Z wykształcenia architekt. Prowadzi własną działalność gospodarczą, zajmując się fotografią oraz produkcją filmową. Członek Platformy Obywatelskiej. Prywatnie mąż.

nr 7

Wiesław Kurnik
74 lata

Emeryt. Członek Komisji Sportu Dzieci i Młodzieży przy Polskim Komitecie Olimpijskim, honorowy prezes PZMWiNW. Prezes KS ZEFIR Bytom. Radny dwóch kadencji. Bezpartyjny. Wdowiec i ojciec dwójki dzieci.

Jacek Brzezinka
57 lat

Inżynier mechanik, członek zarządu Górnośląsko-Zagłębiowskiej Metropolii. Poseł na Sejm RP VI i VII kadencji, wieloletni radny Rady Miejskiej w Bytomiu. Bezpartyjny. Mąż i ojciec dwóch córek.

MATERIAŁ KKW KOALICJA OBYWATELSKA

eprasa.pl 297369633e

A teraz coś z zupełnie innej beczki

TRZECIA DROGA. Zauważyliśmy na niej wiele „starych twarzy", które z niejednego pieca chleb jedli, to jest z niejednej listy dietę brały. Generalnie w Trzeciej Drodze ukryło się kilku starych „bartylowców" i osób związanych ze stowarzyszeniem Wspólny Bytom. Ale jest też silna reprezentacja ludzi młodych, w miejskiej polityce nowych i pełnych zapału. Młodym życzymy powodzenia. A starzy? Cóż, starość nie radość.

MACIEJ BARTKÓW wziął się za kręcenie materiałów wideo, które prezentuje na swoich profilach w mediach społecznościowych. Chwalimy, bo to dziś najlepszy pomysł dotarcia do potencjalnych wyborców. Pozdrawiamy też sympatyczną i okazałą roślinę w towarzystwie której kręcił jedną z ostatnich rolek. Wyglądała naprawdę godnie.

ZE SZTUKĄ FILMOWĄ WZIĄŁ SIĘ ZA BARY TAKŻE RADNY ROBERT RABUS. Ze swej strony mamy tylko nadzieję, że ta iskra nie zgaśnie w panach już kilka dni po wyborach. Bez względu na to jaki będzie ich wynik.

DUŻY SZACUNEK NALEŻY SIĘ BYTOMSKIM KIBICOM, którzy niemal do ostatniego miejsca wypełnili halę im. Braci Nikodemowiczów podczas finału ligi hokeja kobiet. Wydawałoby się, że ten sport w kobiecym wydaniu jest niszą ale okazuje się, że nie w Bytomiu. Duma z barw klubowych w Bytomiu kolejny już raz była ważniejsza niż uprzedzenia w stylu "hokej to sport dla prawdziwych mężczyzn". I to się ceni! **MAK**

Więcej pereł niż poławiaczy

WYDAJE SIĘ, ŻE OPERA ŚLĄSKA CHCE „NADROBIĆ" STRACONY CZAS, W KTÓRYM Z POWODU REMONTU WYŁĄCZONA BYŁA Z UŻYTKU. W SOBOTĘ ODBYŁA SIĘ TRZECIA JUŻ PREMIERA NA ODNOWIONEJ SCENIE.

Marcin Hałaś

Tym razem byli to „Poławiacze pereł" Georgesa Bizeta - dzieło, które poprzednią premierę w bytomskim teatrze miało 31 lat temu. Teraz jest to inscenizacja teoretycznie „przeniesiona" z Opery Wrocławskiej, ale praktycznie pełnoprawna premiera w bytomskiej przestrzeni z bytomskimi solistami i zespołami w grze.

Tak właściwie mamy tutaj sześć pereł. Pierwsze cztery to soliści, kreujący główne partie: Andrzej Lampert - Nadir, Kamil Zdebel - Zurga, Grzegorz Szostak - Nurabad oraz Rusłana Kowal - Leila. Wszyscy na najwyższym poziomie śpiewaczym. Dwie pozostałem perły to zespoły - chóru i baletu Opery Śląskiej (niesprawiedliwie nie wymieniam orkiestry, a przecież jej praca to podstawa, więc dopiszmy i ją do tego spisu pereł).

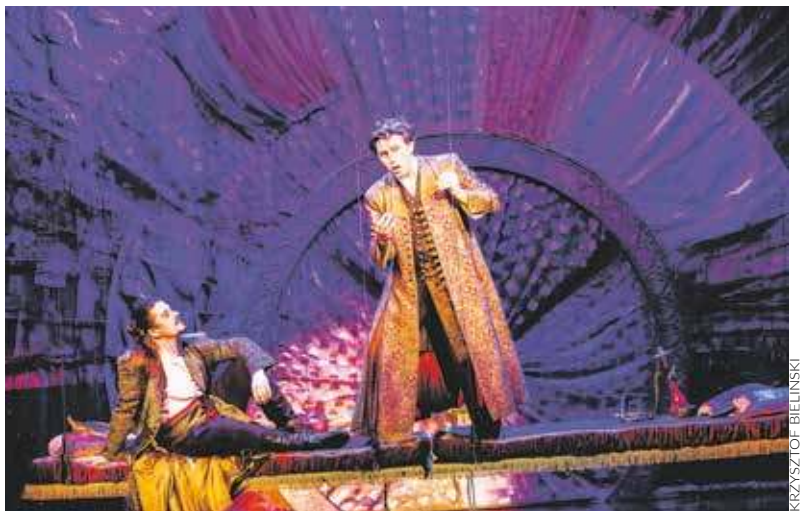

KRZYSZTOF BIELIŃSKI

Kamil Zdebel o Andrzej Lampert w rolach przyjaciół, których podzieliła miłość do tej samej kobiety

I jeszcze jedna perełka, wisienka na torcie, sprawiająca że spektakl ten jest nie tylko perfekcyjny muzycznie, ale także olśniewający wizualnie. Chodzi o kostiumy zaprojektowane przez Małgorzatę Słoniowską oraz reżysera Waldemara Zawodzińskiego.

Te kostiumy i scenografia sprawiły, że tak właściwie nie ma tutaj tytułowych „Poławiaczy pereł" z Cejlonu. Spektakl został „wyjęty" z dosłowności libretta, z konkretnego miejsca akcji. O ile w poprzedniej bytomskiej inscenizacji tubylcy paradowali po scenie w przepaskach na biodrach, ze sztyletami u boku, jakby za chwilę mieli nurkować w morzu - to tutaj kostiumy ludu równie dobrze pasowałyby do „Nabucca", a stroje głównych bohaterów do „Don Carlosa" albo „Romea i Julii". Bo to nie jest przecież opowieść o poławiaczach pereł, lecz muzyczny dramat o namiętnościach: miłości, zazdrości, nienawiści i lojalności. ■

SZOMBIERKI

Czołgi, samoloty, okręty i ludzie, a wszystko zredukowane

NIEMAL 1600 CZOŁGÓW, SAMOLOTÓW, OKRĘTÓW, WOZÓW BOJOWYCH, AUT I RÓŻNEGO RODZAJU POSTACI ZAPREZENTOWANO NA MIĘDZYNARODOWYM FESTIWALU MODELI REDUKCYJNYCH. IMPREZA W MINIONY WEEKEND ODBYWAŁA SIĘ W HALI NA SKARPIE.

Na 19. już edycję tego przygotowywanego przez Młodzieżowy Dom Kultury nr 2 w Karbiu wielkiego wydarzenia zjechało ponad tysiąc osób. Samych wystawców mieliśmy niemal pół tysiąca, a pochodzili oni nie tylko z Polski, ale też ze Słowacji, Czech, Irlandii, Włoch, Rumunii oraz Węgier. Wszystkich łączy jedno: zamiłowanie do składania zredukowanych do małych rozmiarów modeli wykonanych z plastiku, żywicy, metalu czy innych materiałów.

Modelarze o swoich modelach wiedzą wszystko. Znają się na tym, kiedy w rzeczywistości używano ich prototypy, jak posklejać poszczególne części, jakie barwy muszą być użyte podczas malowania i oklejania, a także gdzie w ogóle zdobyć niezbędne materiały. Potrafią o tym opowiadać godzinami i to w różnych językach, niekoniecznie dobrze je znając. Niektórzy swe modele umieszczają na wielkich makietach i w odpowiednim otoczeniu, tworząc na przykład wielkie sceny bitewne. Te cieszyły się największym zainteresowaniem. **TON**

BYTOM.PL

7 Wspaniałych - głosowanie trwa

Przypominamy, że trwa plebiscyt, mający wyłonić 7 Wspaniałych na 770-lecie Bytomia. Głosowanie trwa przez cały marzec. Dzisiaj drukujemy czwarty kupon. Należy na nim postawić krzyżyki przy siedmiu kandydaturach (można zaznaczyć mniej nazwisk, ale nie więcej). Na wypełnione kupony można przynieść lub przesłać pocztą do siedziby naszej przy Rynku 10. **M**

Kandydaci do grona 7 Wspaniałych Bytomia:

- ☐ 1. **Dorota Adamiec** – malarka
- ☐ 2. **Adrian Galbas** – arcybiskup katowicki
- ☐ 3. **Henryk Grychnik** – emerytowany solista Opery Śląskiej
- ☐ 4. **Dorota Kobiela-Welchman** – reżyserka nominowana do Oscara
- ☐ 5. **Waldemar Legień** – mistrz olimpijski
- ☐ 6. **Przemo Łukasik** – architekt
- ☐ 7. **Martyna Majok** – dramatopisarka, laureatka Pulitzera
- ☐ 8. **Katarzyna Moś** – piosenkarka
- ☐ 9. **Bogdan Olewicz** – autor tekstów piosenek
- ☐ 10. **Joanna Orleańska** – aktorka
- ☐ 11. **Beata Pacut-Kłoczko** – mistrzyni Europy w judo
- ☐ 12. **Dorota Pomykała** – aktorka
- ☐ 13. **Michał Probierz** – trener piłkarski
- ☐ 14. **Michał Sowa** – mistrz świata w karate
- ☐ 15. **Ewa Uryga** – wokalistka jazzowa

eprasa.pl 297369633e

Noc Szakala made in Bytom

24 GODZINY CZASU, OKOŁO 50 KILOMETRÓW DO PRZEJŚCIA, ABY NA KOŃCU WYKONAĆ GŁÓWNE ZADANIE. TAK WYGLĄDA NOC SZAKALA, CZYLI GRA TERENOWA, KTÓRĄ WYMYŚLILI I ORGANIZUJĄ HARCERZE Z BYTOMIA. 19 KWIETNIA ROZPOCZNIE SIĘ KOLEJNA EDYCJA TEJ PRZYGODY.

Marcin Hałaś

Noc Szakala wymyślili instruktorzy bytomskiego Hufca ZHP: Marek Kol i Mariusz Dolina. W latach 2002-2004 zorganizowali cztery pierwsze edycje tej imprezy. Potem nastąpiła przerwa, ale po 11 latach obaj instruktorzy postanowili reaktywować przedsięwzięcie. - Okazało się, że gra cieszy się dużym zainteresowaniem - mówi podharcmistrz Marek Kol. - Zapisy na tegoroczną edycję musieliśmy zamknąć po 17 godzinach, bo wyczerpał się limit miejsc.

W grze bierze udział około 30 patroli, czyli kilkuosobowych drużyn. Na czele każdej musi stać pełnoletni dowódca, bo ta zabawa wcale nie jest łatwa. W ciągu 24 godzin uczestnicy muszą pokonać około 50 kilometrów. Po drodze wykonują różne zadania, aby w ten sposób „zaliczyć" punkty kontrolne i zdobyć wskazówki co do dalszej trasy. Na mecie realizują zadanie główne, osiągając cel gry. Nie wszystkim patrolom udaje się ukończyć trasę. A niektóre zamiast 50 kilometrów przechodzą 70, bo ich członkowie źle odczytali mapę.

Już w kwietniu uczestnicy gry terenowej znowu wyruszą w trasę

Zadania tylko trudne

Każdorazowo Noc Szakala ma swój scenariusz fabularny. Dotychczasowe czerpały inspiracje z różnych źródeł: od powieści Dana Browna po historię II wojny światowej. I tak uczestnicy musieli odnaleźć Świętego Grala, a w edycji zatytułowanej „Twierdza szyfrów" poznawali tajemnicę Enigmy, której kod złamali polscy kryptolodzy. Były też gry, w czasie której uczestnicy mieli za zadanie odszukać Bursztynową Komnatę, Skarb Templariuszy albo zaginione w czasie wojny dzieła sztuki.

W czasie gry nie ma łatwych zadań, są tylko trudne i bardzo trudne. Uczestnicy musieli już morsować w Sztolni Czarnego Pstrąga, płynęli przez nią łódkami, schodzili do schronów albo podziemi różnych budynków na przykład Pałacu Kawalera w Świerklańcu czy pałacu w Nakle Śląskim. Są też zadania sprawnościowe, np. przeprawy linowe albo sprawdziany strzeleckie. - Ludzie, którzy przyjeżdżają do nas na grę, często mówią, że tutaj mogą spróbować rzeczy, których nigdy wcześniej nie robili - mówi Marek Kol.

Włócznia przeznaczenia

Tegoroczna Noc Szakala będzie nosiła nazwę Włócznia Przeznaczenia, a jej trasa będzie prowadziła z Katowic do Bytomia. Gra stała się już międzynarodowa - w tym roku przyjadą polscy harcerze z Austrii i Belgii. Organizatorem jest Komenda Hufca ZHP, ale przedsięwzięcie nie byłoby możliwe bez współpracy i wsparcia wielu instytucji. - Gra ma zapewnić uczestnikom atrakcyjną przygodę - mówi Marek Kol. - Ale jako, że przyjeżdżają tutaj ludzie z całej Polski chcemy im pokazać Śląsk, a przede wszystkim nasz Bytom. Już kilka razy usłyszałem jak mówili, że nie spodziewali się, że Śląsk jest taki fajny. ■

Kredyt Przyjazny

Stworzony, aby pomagać
Promocja do 30.06.2024 r.

- 0% prowizji
- Niższe oprocentowanie: Ekologia, Komfort, Rekreacja

Szczegółowe informacje o Kredycie Przyjaznym uzyskasz w naszych placówkach oraz na stronie www.kbsbank.com.pl

Kredyt Przyjazny w promocji z oprocentowaniem zmiennym, bez zabezpieczeń. Kwota Kredytu: od 1.000 zł do 130.000 zł. Maksymalny okres kredytowania: 8 lat. Oprocentowanie: 10,75% (oparte o stopę referencyjną NBP stanowiącą stawkę bazową i marżę Banku: 5,00%). Stawka bazowa obowiązuje w całym półroczu kalendarzowym i będzie zmieniana na podstawie stopy referencyjnej NBP obowiązującej w ostatnim dniu poprzedniego półrocza. Prowizja 0%. Udzielenie Kredytu zależy od pozytywnej oceny zdolności kredytowej Klienta. Regulamin promocji dostępny jest w placówkach KBS.
Rzeczywista Roczna Stopa Oprocentowania (RRSO) – dla Kredytu oprocentowanego zmienną stopą oprocentowania bez spełnienia warunków niższej ceny wynosi 11,35%, przy następujących założeniach: całkowita kwota Kredytu (bez kredytowanych kosztów) 24.000,00 zł, całkowita kwota do zapłaty 28.916,80 zł, oprocentowanie zmienne 10,75% w stosunku rocznym, całkowity koszt Kredytu 4.916,80 zł (w tym: prowizja 0,00 zł, odsetki 4.916,80 zł), spłata Kredytu nastąpi w 42 miesięcznych ratach kapitałowo-odsetkowych: 41 rat w wysokości 688,50 zł, ostatnia 42 rata wyrównawcza w wysokości 688,30 zł. Kalkulacja została dokonana na dzień 04.01.2024 r. na reprezentatywnym przykładzie bez dobrowolnego ubezpieczenia spłaty Kredytu na wypadek zdarzeń losowych. Reprezentatywny przykład dotyczy Uczestników Promocji.
Niniejszy materiał ma charakter wyłącznie informacyjny i nie stanowi oferty w rozumieniu ustawy z dnia 23 kwietnia 1964 r. Kodeks Cywilny.

KBS 1898 Krakowski Bank Spółdzielczy

Filia Bytom, ul. Jagiellońska 1, 41-902 Bytom, tel.: 32 281 17 21, tel. kom.: 451 051 144

Polski Bank www.kbsbank.com.pl

REKLAMA

eprasa.pl 297369633e

Co? Gdzie? Kiedy?

OPERA ŚLĄSKA

Sobota i niedziela - 23 i 24 marca, godz. 18: G. Bizet - **„Poławiacze pereł”.**
TEATR TAŃCA ROZBARK
Środa, czwartek i piątek - 20, 21 i 22 marca, godz. 19: **„WORK ON IT!”** - spektakl dyplomowy studentek i studentów Wydziału Teatru Tańca Akademii Sztuk Teatralnych w Krakowie. Choreografia: Anna Krysiak.

BYTOMSKIE CENTRUM KULTURY

Wtorek 19 marca, godz. 17 i 20: „Co się stało?” - program **Kabaretu Młodych Panów.**
Czwartek 21 marca, godz. 17.30: Spotkanie autorskie z reporterem i pisarzem Witoldem Szabłowskim, autorem książki **„Opowieści z Wołynia”**.
Piątek 22 marca, godz. 17: „**Znacie Spoko Loko?!”** - koncert dla dzieci i młodzieży.
Niedziela 24 marca, godz. 15.30 i 18.30: **„Damski biznes”** - spektakl teatralny.

BECEKINO

18 - 21 marca, godz. 16.45: „**Cztery córki**” (dokument fabularyzowany, koprodukcja: Francja, Tunezja, Niemcy).
18 - 21 marca, godz. 17: „**Biała odwaga”** (dramat wojenny, prod. Polska).
18 - 21 marca, godz. 19: „**Pewnego dnia powiemy sobie wszystko”** (melodramat, prod. Niemcy).
18 - 21 marca, godz. 19.30: „**Bękart”** (dramat historyczny, koprodukcja: Dania, Szwecja, Niemcy).
22 - 28 marca, godz. 19: „**Norwegian dream”** (dramat, koprodukcja: Norwegia, Polska, Niemcy).
22 - 28 marca, godz. 19.30: „**Pamięć”** (dramat, koprodukcja: USA, Meksyk, Chile).
Środa 20 marca, godz. 18: „**Święty Piotr i inne papieskie bazyliki Rzymu”** (dokumentalny, prod. Włochy).
Sobota 23 marca, godz. 15: „**The Chosen 4: Wybrani odc. 3-4”** (serial biblijny).
Sobota 23 marca, godz. 17: „**National Theatre Live: Vanya”** - transmisja spektaklu teatralnego.

CENTRUM KRESOWE

Czwartek 21 marca, godz. 16: Kresowe opowieści k. Ludwika Kierasa i promocja książki **„Nietypowa babka. Małgorzata Mateja (1942-2011)**.

CENTRUM KULTURY KAROLINKA (RADZIONKÓW)

Sobota 23 marca, godz. 16: Projekcja filmu **„Katak. Podwodna przygoda”**. Godz. 18: Projekcja filmu **„Sami swoi. Początek”.**
Niedziela 24 marca, godz. 17 i 20: „Na bis ciepcie lajbiki” - program kabaretu **„Zdolni i skromni”. MH**

Kresowy Tacyt i tytan pracy

NA CZWARTKOWYM SPOTKANIU W CENTRUM KRESOWYM PRZY UL. MONIUSZKI GOŚCIŁ PROFESOR STANISŁAW SŁAWOMIR NICIEJA.OKAZJA BYŁA NIEZWYKŁA - AUTOR PREZENTOWAŁ JUŻ XX (DWUDZIESTY!) TOM SWOJEJ WIELKIEJ MONOGRAFII ZATYTUŁOWANEJ „KRESOWA ATLANTYDA. HISTORIA I MITOLOGIA MIAST KRESOWYCH”.

Marcin Hałaś

Biorąc pod uwagę, że tom pierwszy ukazał się w roku 2012 - profesor nową książkę pisze i wydaje co 7 miesięcy! W ten sposób Nicieja zasłużył nie tylko na tytuł Tacyta Polskich Kresów, ale również na miano tytana pracy! A ma o czym pisać, bo w wyniku II wojny światowej i układu w Jałcie Polska straciła około 200 miast położonych na ziemiach II Rzeczypospolitej. Wśród nich te największe, najbardziej znane z Lwowem i Wilnem na czele, ale także wiele mniejszych, których nazwy nic już dzisiaj nie mówią przeciętnemu Polakowi. Tymczasem zieje każdego z takich miast to ciekawy i piękny kawałek polskiej historii, którą Nicieja pokazuje przede wszystkim przez pryzmat losów ludzi i rodzin.

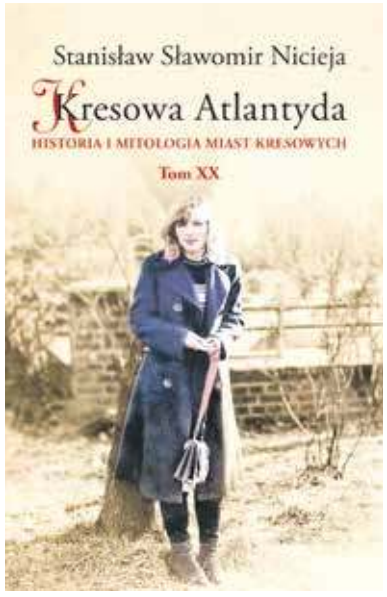

MARCIN HAŁAŚ

Trzy miasta

W XX tomie Kresowej Atlantydy prof. Nicieja opisuje trzy miasta: Równe, Janową Dolinę oraz Korzec. To pierwsze jest największe, urodziła się w nim m.in. legenda Solidarności Anna Walentynowicz. Niewielki Korzec słynął z wyrobu polskiej porcelany, natomiast Janowa Dolina była wzorcowym, zbudowanym w II Rzeczypospolitej miastem robotniczym przy kopalni bazaltu. Większość jej mieszkańców w kwietniu 1943 w okrutny sposób wymordowali banderowcy.

Do swoich książek prof. Stanisław S. Nicieja coraz częściej dołącza eseje, odnoszące się do współczesnych dyskusji i tez stawianych przez innych historyków. Jakby nie mógł wytrzymać bzdur, serwowanych przez niektórych autorów, według których „Polacy kolonizowali Ukrainę” tak jak np. Belgowie Kongo, albo uznających tzw. Akcję Wisła za polską zbrodnią porównywalną ludobójstwem wołyńskim dokonanym przez ukraińskich nacjonalistów. Nicieja pisze wprost: „Nazywane Akcji Wisła zbrodnią przeciw ludzkości i ludobójstwem kulturowym jest w moim odczuciu nadużyciem i dewaluacją tak brzemiennych w treści określeń.”

XX tom „Kresowej Atlantydy” otwiera esej zatytułowany „Polacy - Niemcy: wygnania, przesiedlenia, stabilizacja. Towarzystwa kresowe - krajobraz po 35 latach”. Znajdziemy w tym tekście także bytomski wątek.

Jestem z XIX wieku

Podczas spotkania w Bytomiu Stanisław S. Nicieja mówił także o swoim warsztacie pracy: - Jestem z XIX wieku, piszę ręcznie, na papierze. Potem moja żona przepisu to na komputerze, a ja na wydruku, jak na maszynopisie, nanoszę długopisem poprawki. Profesor podkreślał, że to właśnie jego żona Halina Nicieja ma nieoceniony udział w powstawaniu tych prac: nie tylko je przepisuje, ale jest również redaktorem kolejnych książek, tworzy indeks nazwisk, dba o dobór fotografii. Nic dziwnego, że to właśnie jej zdjęcie - jeszcze jako młodej dziewczyny - znajduje się na okładce jubileuszowego XX tomu Kresowej Atlantydy.

- Jak japoński czasoholik utrzymuję rytm: co pół roku nowy tom. Takie jest moje życie i niech jeszcze trochę potrwa - podsumował prof. Nicieja spotkanie w Bytomiu, zapowiadając równocześnie, że jest już na półmetku pracy nad XXI tomem swojej monografii. ■

OLKA FASOLKA GOTUJE

TORTILLE Z KURCZAKIEM ZAPIEKANE W POMIDORACH

Aleksandra Giczewska

Inspiracją tego dania jest meksykańska enchilada, do której tradycyjnie wykorzystuje się placki kukurydziane. W mojej wersji zastąpiłam je plackami z tortilli, które są dostępne w każdym markecie czy sklepie spożywczym. Zachęcam też do eksperymentowania z farszem według własnych upodobań.

Na patelni rozgrzej trochę oleju rzepakowego. Dodaj posiekaną cebulę i czosnek, smaż przez około 2-3 minuty, aż będą miękkie. Następnie dodaj mięso mielone z kurczaka. Dopraw je na patelni solą, pieprzem i cząbrem według własnego smaku i smaż, aż będzie dobrze przypieczone. Gdy mięso jest gotowe, dodaj drobno pokrojone pieczarki i smaż przez kolejne 5 minut. Pomidory z puszki również dopraw według uznania solą, pieprzem i cząbrem i wymieszaj w osobnym naczyniu. Na każdy placek z tortilli nałóż ok. 3 łyżki wcześniej przygotowanego mięsa, posyp serem i zwiń w rulony. Rozmieść na dnie naczynia żaroodpornego odrobinę przyprawionych pomidorów z puszki, a następnie poukładaj obok siebie ciasno tortille. Wlej resztę pomidorów na wierzch, posyp serem i piecz w piekarniku rozgrzanym do około 180 stopni przez 35 minut. Po tym czasie wyjmij tortille z piekarnika i udekoruj je posiekaną natką pietruszki.

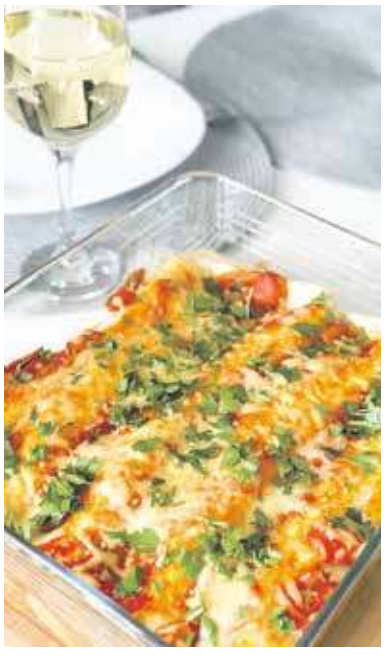

Wskazówki:
- Możesz użyć też mięsa mielonego z indyka lub po prostu filetów z kurczaka;
- Mięso warto przygotować wcześniej, żeby zdążyło wystygnąć. Wtedy znacznie łatwiej będzie Ci zawijać tortille.

Więcej wskazówek oraz prostych, szybkich i tanich przepisów znajdziecie na moim profilu w serwisie **Instagram: @olkafasolkaa.**

Lista zakupów:

- Placki z tortilli (6 szt.);
- Mięso mielone z kurczaka (ok. 1 kg);
- Pieczarki (ok. 100 g);
- Cebula biała (1 szt. średniej wielkości);
- Czosnek;
- Przyprawy: sól, pieprz, cząber;
- Pomidory krojone z puszki (1 puszka);
- Ser tarty (ok. 200 g);
- Natka pietruszki do dekoracji;
- Olej rzepakowy do podsmażenia mięsa, pieczarek i cebuli.

eprasa.pl 297369633e

Ogłoszenie Urzędu Miejskiego w Bytomiu

W spisie wyborców Bytomia sporządzonym dla stałych obwodów głosowania zostaną z urzędu ujęci wyborcy:
– zameldowani na pobyt stały w Bytomiu;
– wpisani na własny wniosek w Centralnym Rejestrze Wyborców.

Pozostali wyborcy, w tym zameldowani na pobyt czasowy oraz żołnierze, ratownicy górniczy, odbywający zasadniczą służbę w obronie cywilnej oraz policjanci z jednostek skoszarowanych chcący wziąć udział w wyborach, którzy chcą wziąć udział w głosowaniu w miejscu odbywania służby, powinni złożyć wniosek o zmianę miejsca głosowania w wybranym przez siebie obwodzie w danej miejscowości, pod warunkiem, że pełnią służbę na terenie województwa, na obszarze którego znajduje się gmina, w której ujęci są w stałym obwodzie w głosowania w Centralnym Rejestrze Wyborców.
Wniosek składa się od dnia 23 lutego 2024 r. do dnia 4 kwietnia 2024 r.
Wniosek o zmianę miejsca głosowania może zostać złożony na piśmie w postaci:
1) papierowej, opatrzonym własnoręcznym podpisem do urzędu gminy właściwego dla wybranego stałego obwodu głosowania na obszarze gminy, w której wyborca przebywać będzie w dniu wyborów;
2) elektronicznej, opatrzonym kwalifikowanym podpisem elektronicznym, podpisem zaufanym albo podpisem osobistym, przy użyciu usługi na stronie gov.pl.
We wniosku podaje się:
– nazwisko i imiona,
– obywatelstwo,
– numer PESEL,
– adres przebywania w dniu wyborów.
Wyborcy, którzy będą przebywać w dniu wyborów w szpitalach, domach pomocy społecznej, zakładach karnych i aresztach śledczych usytuowanych na terenie województwa, na obszarze którego znajduje się gmina, w której ujęci są w stałym obwodzie głosowania w Centralnym Rejestrze Wyborców zostaną wpisani do spisów wyborców sporządzonych dla obwodów głosowania utworzonych w tych jednostkach na podstawie wykazów przekazach przez dyrektorów jednostek i będą mogli głosować w tych obwodach, z tym że: wyborcy, którzy będą przebywali w wyżej wymienionej jednostce usytuowanej:
– na obszarze gminy, w której ujęci są w stałym obwodzie głosowania w Centralnym Rejestrze Wyborców – otrzymają karty do głosowania w wyborach do rady tej gminy, rady powiatu (o ile nie jest to miasto na prawach powiatu), sejmiku województwa oraz wyborach wójta (burmistrza, prezydenta miasta),
– na obszarze gminy znajdującej się na obszarze tego województwa co gmina, w której ujęci są w stałym obwodzie głosowania w Centralnym Rejestrze Wyborców, ale na obszarze innego powiatu – otrzymają kartę do głosowania w wyborach do sejmiku województwa.
Wniosek o zmianę miejsca głosowania można pobrać w Wydziale Spraw Obywatelskich Urzędu Miejskiego w Bytomiu (pokój 124) w punkcie informacyjnym lub pobrać ze strony internetowej i następnie złożyć w kancelarii urzędu (pokój 128).

Dla osób stale przebywających na terenie gminy Bytom – bez zameldowania na pobyt stały – dostępny jest również wniosek o ujęcie w stałym obwodzie głosowania, który można pobrać w pokoju 124. Następnie w/w wniosek należy złożyć wraz z wymaganymi dokumentami potwierdzającymi stałe przebywanie pod danym adresem (np. umowa najmu, rachunki za media, rozliczenie roczne PIT itp.) w pokoju 124.

Godziny urzędowania:
Od 7.30 do 17.30 w poniedziałek;
Od 7.30 do 15.00 od wtorku do piątku.
Informacja telefoniczna:
32 283 61 23, 32 283 61 24.

Ogłoszenie Urzędu Miejskiego w Bytomiu

Głosować korespondencyjnie mogą wyborcy posiadający orzeczenie o znacznym lub umiarkowanym stopniu niepełnosprawności w rozumieniu ustawy z dnia 27 sierpnia 1997 r. o rehabilitacji zawodowej i społecznej oraz zatrudnianiu osób niepełnosprawnych (Dz. U. z 2024 r. poz. 44) w tym także wyborcy posiadający orzeczenie organu rentowego o:

1) całkowitej niezdolności do pracy, ustalone na podstawie art. 12 ust. 2, i niezdolności do samodzielnej egzystencji, ustalone na podstawie art. 13 ust. 5 ustawy z dnia 17 grudnia 1998 r. o emeryturach i rentach z Funduszu Ubezpieczeń Społecznych (tj. Dz. U. z 2023 poz. 1251,1429,1672);
2) niezdolności do samodzielnej egzystencji, ustalone na podstawie art. 13 ust. 5 ustawy wymienionej w pkt 1;
3) całkowitej niezdolności do pracy, ustalone na podstawie art. 12 ust. 2 ustawy wymienionej w pkt 1;
4) o zaliczeniu do I grupy inwalidów;
5) o zaliczeniu do II grupy inwalidów;
a także osoby o stałej albo długotrwałej niezdolności do pracy w gospodarstwie rolnym, którym przysługuje zasiłek pielęgnacyjny.

Głosować korespondencyjnie mogą również wyborcy:
1) podlegający w dniu głosowania obowiązkowej kwarantannie, izolacji lub izolacji w warunkach domowych;
2) którzy najpóźniej w dniu głosowania ukończą 60 lat.

Głosować korespondencyjnie można tylko w kraju.

Zamiar głosowania korespondencyjnego powinien być zgłoszony przez wyborcę niepełnosprawnego komisarzowi wyborczemu – termin zgłoszenia zamiaru głosowania korespondencyjnego upływa **25 marca 2024 r.** Jeżeli w dniu głosowania będziesz podlegał obowiązkowej kwarantannie lub izolacji, możesz złożyć wniosek o głosowanie korespondencyjne **do 2 kwietnia 2024 r.** Wyborca, który rozpoczął podleganie obowiązkowej kwarantannie, izolacji lub izolacji w warunkach domowych po terminie wskazanym powyżej, może zgłosić zamiar głosowania korespondencyjnego do 2 dnia przed dniem wyborów tj. do dnia **5 kwietnia 2024 r.**

Zgłoszenie zamiaru głosowania korespondencyjnego dotyczy również ewentualnego ponownego głosowania w tzw. II turze. W przypadku przeprowadzania ponownego głosowania wyborca, który nie zgłosił zamiaru głosowania korespondencyjnego przed pierwszym głosowaniem, może po dniu pierwszego głosowania zgłosić komisarzowi wyborczemu zamiar głosowania korespondencyjnego w ponownym głosowaniu, najpóźniej do **11 kwietnia 2024 r.**

Jeżeli w dniu głosowania będziesz podlegał obowiązkowej kwarantannie lub izolacji, możesz złożyć wniosek o głosowanie korespondencyjne **do 16 kwietnia 2024 r.** Wyborca, który rozpoczął podleganie obowiązkowej kwarantannie, izolacji lub izolacji w warunkach domowych po terminie wskazanym powyżej, może zgłosić zamiar głosowania korespondencyjnego do 2 dnia przed dniem wyborów tj. do dnia **19 kwietnia 2024 r.**

Zgłoszenia dokonuje się w godzinach pracy delegatury Krajowego Biura Wyborczego w Katowicach obsługującego komisarza wyborczego tj. od poniedziałku do piątku od 7.30 do 15.30.

Siedziba Delegatury: 40-032 Katowice, ul. Jagiellońska 25, pok. 153.
Telefon (32) 725 92 09, fax (32) 207 71 53,(adres e-mail: katowice@kbw.gov.pl), e-puap: /87q6swch6s/skrytka@epuap

Zgłoszenie zamiaru głosowania korespondencyjnego może być dokonane:
1. ustnie,
2. na piśmie utrwalonym w postaci:
a. papierowej, opatrzonym własnoręcznym podpisem,
b. elektronicznej, opatrzonym kwalifikowanym podpisem elektronicznym, podpisem zaufanym albo podpisem osobistym, przy użyciu usługi elektronicznej udostępnionej na stronie internetowej gov. pl, po uwierzytelnieniu tej osoby
3. telefonicznie – w przypadku wyborcy niepełnosprawnego oraz wyborcy podlegającego w dniu głosowania obowiązkowej kwarantannie, izolacji lub izolacji w warunkach domowych.

Zgłoszenie powinno zawierać nazwisko, imię (imiona), numer ewidencyjny PESEL wyborcy, oznaczenie wyborów, których dotyczy zgłoszenie, a także wskazanie adresu, na który ma być wysłany pakiet wyborczy. Do zgłoszenia należy dołączyć kopię aktualnego orzeczenia właściwego organu orzekającego o ustaleniu stopnia niepełnosprawności. Jeżeli zgłoszenia dokonano ustnie, wyborca musi odrębnie przekazać orzeczenie urzędowi gminy. W zgłoszeniu wyborca z orzeczeniem o niepełnosprawności może zażądać przesłania wraz z pakietem wyborczym nakładek na karty do głosowania sporządzonych w alfabecie Braille´a.

Głosować korespondencyjnie nie mogą wyborcy niepełnosprawni umieszczeni w spisach wyborców w obwodach głosowania utworzonych w zakładach leczniczych, domach pomocy społecznej, zakładach karnych i domach studenckich, a także wyborcy, którzy udzielili pełnomocnictwa do głosowania.

Wniosek zgłoszenia zamiaru głosowania korespondencyjnego można dokonać w Wydziale Spraw Obywatelskich Urzędu Miejskiego w Bytomiu (pokój 112) lub pobrać ze strony internetowej.

Godziny urzędowania:
Od 7.30 do 17.30 w poniedziałek;
Od 7.30 do 15.00 od wtorku do piątku.
Informacja telefoniczna: 32 283 61 12.

Ogłoszenie Urzędu Miejskiego w Bytomiu

Głosować przez pełnomocnika mogą wyborcy posiadający orzeczenie o znacznym lub umiarkowanym stopniu niepełnosprawności w rozumieniu ustawy z dnia 27 sierpnia 1997 r. o rehabilitacji zawodowej i społecznej oraz zatrudnianiu osób niepełnosprawnych (Dz. U. z 2024 r. poz. 44), w tym także wyborcy posiadający orzeczenie organu rentowego o:

1) całkowitej niezdolności do pracy, ustalone na podstawie art. 12 ust. 2, i niezdolności do samodzielnej egzystencji, ustalone na podstawie art. 13 ust. 5 ustawy z dnia 17 grudnia 1998 r. o emeryturach i rentach z Funduszu Ubezpieczeń Społecznych (Dz. U. z 2023 r. poz. 1251, 1429, 1672);
2) całkowitej niezdolności do pracy, ustalone na podstawie art. 12 ust. 2 ustawy wymienionej w pkt 1;
3) niezdolności do samodzielnej egzystencji, ustalone na podstawie art. 13 ust. 5 ustawy wymienionej w pkt 1;
4) o zaliczeniu do I grupy inwalidów;
5) o zaliczeniu do II grupy inwalidów;
a także osoby o stałej albo długotrwałej niezdolności do pracy w gospodarstwie rolnym, którym przysługuje zasiłek pielęgnacyjny.

Ponadto głosować przez pełnomocnika mogą wyborcy, którzy najpóźniej w dniu głosowania ukończą 60 lat. Głosować przez pełnomocnika można tylko w kraju. Pełnomocnikiem może być osoba posiadająca prawo wybierania.

Pełnomocnikiem nie może być:
1) osoba wchodząca w skład komisji obwodowej właściwej dla obwodu głosowania osoby udzielającej pełnomocnictwa do głosowania;
2) mąż zaufania;
3) obserwator społeczny;
4) osoba kandydująca w wyborach.

Pełnomocnictwo można przyjąć:
1) tylko od jednej osoby lub
2) od dwóch osób, jeżeli co najmniej jedną z nich jest wstępny (ojciec, matka, dziadek, babka, itd.), zstępny (syn, córka, wnuk, wnuczka, itd.), małżonek, brat, siostra lub osoba pozostająca w stosunku przysposobienia, opieki lub kurateli w stosunku do pełnomocnika.

Miejsce sporządzenia aktu pełnomocnictwa:
• miejsce zamieszkania wyborcy udzielającego pełnomocnictwa wskazane we wniosku;
• na obszarze gminy, poza miejscem zamieszkania wyborcy udzielającego pełnomocnictwa, jeżeli wyborca zwróci się o to we wniosku

Termin sporządzenia aktu pełnomocnictwa:
• niezwłocznie, w terminie ustalonym z wyborcą i osobą, która wyraziła zgodę na przyjęcie pełnomocnictwa;
• w razie braku ustaleń, niezwłocznie w terminie wyznaczonym z urzędu

Miejsce składania wniosku o sporządzenie aktu pełnomocnictwa: Wydział Spraw Obywatelskich Urzędu Miejskiego w Bytomiu, ul. Parkowa 2 (pokój 112) w godzinach pracy urzędu

Akt pełnomocnictwa do głosowania sporządza się na wniosek wyborcy wniesiony do wójta gminy, w której wyborca jest ujęty w obwodzie głosowania właściwym dla adresu zameldowania na pobyt stały lub adresu stałego zamieszkania najpóźniej do dnia **29 marca 2024 r.**

Wymagane dokumenty do sporządzenia aktu pełnomocnictwa:
• wypełniony i podpisany przez wyborcę wniosek /jeżeli wyborca nie może lub nie umie złożyć podpisu, wniosek podpisuje osoba, która wyraziła zgodę na przyjęcie pełnomocnictwa/;
• pisemna zgoda osoby mającej być pełnomocnikiem na przyjęcie pełnomocnictwa do głosowania;
• kopia aktualnego orzeczenia właściwego organu orzekającego o ustaleniu stopnia niepełnosprawności, jeżeli wyborca udzielający pełnomocnictwa w dniu głosowania nie będzie miał ukończonych 60 lat;

Akt pełnomocnictwa sporządzony przed pierwszym głosowaniem dotyczy również ponownego głosowania w wyborach wójta (burmistrza, prezydenta miasta), jeżeli będzie ono przeprowadzane. Natomiast wyborca, który nie złożył wniosku o sporządzenie aktu pełnomocnictwa przed pierwszym głosowaniem, może po dniu pierwszego głosowania złożyć wniosek o sporządzenie aktu pełnomocnictwa, najpóźniej w 9. dniu przed dniem ponownego głosowania tj. do **12 kwietnia 2024 r.**

Wniosek o sporządzenie aktu pełnomocnictwa może być złożony:
1) ustnie;
2) na piśmie utrwalonym w postaci:
a) papierowej, opatrzonym własnoręcznym podpisem,
b) elektronicznej, opatrzonym kwalifikowanym podpisem elektronicznym, podpisem zaufanym albo podpisem osobistym, przy użyciu usługi elektronicznej udostępnionej na stronie internetowej gov. pl, po uwierzytelnieniu tej osoby

Cofnięcie pełnomocnictwa:
– wyborca ma prawo cofnięcia pełnomocnictwa poprzez złożenie, najpóźniej na 2 dni przed dniem wyborów, tj. do dnia **5 kwietnia 2024 r.,** stosownego oświadczenia Prezydentowi Bytomia lub doręczenie takiego oświadczenia właściwej obwodowej komisji wyborczej w dniu głosowania pod warunkiem, że pełnomocnik jeszcze nie oddał głosu;

Pełnomocnictwa do głosowania nie może udzielić osoba, która zgłosiła zamiar głosowania korespondencyjnego. Głosowania przez pełnomocnika nie przeprowadza się w obwodach utworzonych w zakładach leczniczych, domach pomocy społecznej, zakładach karnych i domach studenckich.

Pełnomocnictwo do głosowania wygasa z mocy prawa w przypadku:
• śmierci lub utraty prawa wybierania przez udzielającego pełnomocnictwa do głosowania lub pełnomocnika;
• gdy pełnomocnik wejdzie w skład obwodowej komisji wyborczej właściwej dla obwodu głosowania osoby udzielającej pełnomocnictwa;
• gdy pełnomocnik zostanie zgłoszony jako mąż zaufania;
• gdy pełnomocnik jest kandydatem w danych wyborach;
• wcześniejszego głosowania osobistego przez osobę, która udzieliła pełnomocnictwa do głosowania

Czynności związane ze sporządzeniem aktu pełnomocnictwa do głosowania są wolne od opłat. Wniosek o sporządzenie aktu pełnomocnictwa oraz druk zgody na przyjęcie pełnomocnictwa do głosowania można otrzymać w Wydziale Spraw Obywatelskich Urzędu Miejskiego w Bytomiu (pokój 112) lub pobrać ze strony internetowej.

Godziny urzędowania:
Od 7.30 do 17.30 w poniedziałek;
Od 7.30 do 15.00 od wtorku do piątku.
Informacja telefoniczna: 32 283 61 12.

REKLAMA

eprasa.pl 297369633e

Miliardowa umowa podpisana w Kolejach Śląskich

Koleje Śląskie

WOJEWÓDZTWO ŚLĄSKIE PODPISAŁO Z NEWAGIEM UMOWĘ NA DOSTAWĘ NOWOCZESNYCH SKŁADÓW DLA KOLEI ŚLĄSKICH. JEJ WARTOŚĆ TO 1,3 MLD ZŁ. W CENIE JEST 26 SKŁADÓW (Z MOŻLIWOŚCIĄ DOKUPIENIA KOLEJNYCH 4) I USŁUGI SERWISOWE. PIERWSZY POCIĄG IMPULS II WJEDZIE NA ŚLĄSKIE TORY DO 30 CZERWCA 2026 ROKU.

W ramach umowy zawartej 29 lutego 2024 r. w hali utrzymania taboru Kolei Śląskich, Województwo Śląskie zamówiło 26 elektrycznych zespołów trakcyjnych (EZT) w wersji 4-członowej należące do rodziny Impuls II. Zamawiający przewiduje zakup dodatkowych 4 pojazdów w ramach prawa opcji. Pociągi będą przeznaczone do obsługi pasażerskiego ruchu regionalnego z prędkością do 160 km/h.

Dobry czas dla kolei w śląskiem

– Śląskie stawia na kolej. W poniedziałek, w tym samym miejscu, Koleje Śląskie podpisały umowę na rozbudowę zaplecza technicznego za niespełna 48 mln zł. Dzisiaj stroną umowy jest Województwo Śląskie, a zamówione składy będą w komplecie służyć regionalnemu przewoźnikowi i jego pasażerom. Inwestujemy z przekonaniem, że są to dobrze wydane środki. To jest dobry czas dla Kolei Śląskich, świetny dla zrównoważonego transportu w Górnośląsko-Zagłębiowskiej Metropolii, w której już jutro, 1 marca, wystartuje pilotażowo wspólny bilet GZM, Kolei Śląskich i Polregio – mówi Jakub Chełstowski, Marszałek Województwa Śląskiego.

Strefy rodzinne w pociągach

Pojazdy, które dostarczy firma NEWAG S.A. będą przystosowane do obsługi osób z niepełnosprawnościami, włącznie z wyposażeniem w pętlę indukcyjną dla osób słabosłyszących. Dodatkowo, producent przewiduje stworzenie w składach strefy rodzinnej poprzez zabudowę stolika z motywami edukacyjnymi, grą planszową lub ekranem interaktywnym oraz możliwość przewozu co najmniej 6 rowerów.

– Dostawa pierwszego EZT wraz z pakietem naprawczym powinna odbyć się nie później niż do 30 czerwca 2026 roku. Pozostałe 25 sztuk EZT będziemy odbierać po 2 sztuki miesięcznie Dla nas istotne jest też to, że mamy w umowie zapewniony pełny serwis tych składów – wyjaśnia Patryk Świrski, prezes zarządu Kolei Śląskich.

Doświadczony producent

NEWAG S.A. ma wieloletnie doświadczenie w produkcji i modernizacji taboru kolejowego. Jest wiodącym polskim producentem elektrycznych i spalinowych pojazdów pasażerskich, lokomotyw elektrycznych i spalinowych oraz pojazdów metra.

– Wierzymy, że nasze pojazdy spełnią oczekiwania zarówno przewoźnika, jak i pasażerów, oferując nie tylko wydajność, ale także wyjątkowy komfort podróży. Dostawa pierwszego EZT, zgodnie z umową, przewidziana jest w pierwszej połowie 2026 roku, co stanowi kamień milowy w naszym zaangażowaniu w doskonalenie infrastruktury transportowej regionu – mówi Zbigniew Konieczek, Prezes Zarządu Newag S.A. ■

eprasa.pl 297369633e

Rysunki Marka Wójcickiego

Na wesoło

Łowiącemu ryby strażnik sprawdza kartę wędkarską:
- Pana karta jest już nieważna. Jak pan może łowić ryby na zeszłoroczną kartę wędkarską?!
- Bo ja łowię tylko te ryby, których nie złowiłem w zeszłym roku.

Z radzieckiej fabryki wychodzi facet i spotyka szefa:
- Pan pracuje u nas już dwadzieścia lat. Należy się panu czek na 10 tys. rubli.
- Och, dziękuję! - odpowiada robotnik.
- Niech się pan tak dalej stara, to może ten czek podpiszę.

Lekarz do pacjenta:
- Stan pana zdrowia jest fatalny, nerwy ma pan zszarpane do granic możliwości! Czemu należy to przypisać?
Pacjent, po namyśle:
- Może wędkarstwu, panie doktorze.
- Co pan mówi?! Przecież wędkarstwo uspokaja nerwy!
- W zasadzie tak, ale ja już dziesięć lat wędkuje bez zezwolenia...

- Panie dyrektorze, czy mógłbym dostać dzień urlopu, aby pomóc teściowej w przeprowadzce?
- Wykluczone!
- Wiedziałem, że mogę na pana liczyć!

Tomasz po naszymu

Możes tu być, sztrykuwać i szyć

Tomasz Nowak

Tydziyń tymu zajmuwalimy sie szyciym. Dzisioj tyz bydzie ło tym, ale niy ino. Downi jak juz ftoś dobrze poradzioł szyć, to broł sie za ficuwanie fuzekli, abo jakich innych łachów, we ftorych zrobioła sie dziura. Ludzie niy wyciepywali wszyskigo jak dzisioj i to niy skuli modny terozki ekologii. Po prowdzie byli szporobliwi, szanuwali to, co majom, a zresztom we sklepach niywiela szło dostać. Ficuwanie to cerowanie, a żeby ficuwać musicie mieć ficuwacka, czyli tako ekstra nadla (igła). Dzisioj juz mało fto sie za to chyto, bo sie niy werci, czyli nie opłaci. Zresztom, fto by tam lotoł we poficuwanych fuzeklach? Łachy som tonie, a we szmateksie kupicie i to take richtich fajne i casym nawet nowe za pora złoty. Ja, ficuwanie niy mo przisiłości.

Tyla ło szyciu, cas na inksze sposoby na rychtuwanie łachów. Jak mocie tyla lot co jo, czyli dwa razy wiyncy, niz minyło łod momyntu, jak Radzionków dostoł nazod prawa miejskie, to na zicher mieliście usztrykuwane przez mama, babka, abo ciotka szalik, mycka, cy cwiter. Sztrykuwanie, czyli robienie na drutach było modne. Baby kupuwały wołna i bez cołki rok, a juz nojbarzi bez podzim i zima sztrykuwały. A jak boły dobre, a nojcyńści boły, to ani niy musiały przi tym dować pozór na rynce. Dzisioj sztrykuwacek juz tak wiela niy ma, ale możno erbnom to chopy. Niydowno widziołzech w internecie synka, co mo poranoście lot i jest fest gupi za sztrykuwaniym.

BYTOM.PL

Te łoblycki na ławka uhekluwały baby na zajynciach w Pałacu w Miechowicach

Dobrze - przinajmi u nos - czimie sie za to hekluwanie, a więc szydełkowanie. W Pałacu w Miechowicach łod downa możecie sie zapisać na warsztaty z hekluwanio. Baby ftore tam łazom uhekluwały juz łoblycki na ławki i dach, ftory powiesiły nad ulicom Gliwicką. Warsztaty prowadzi Elżbieta Salamon-Cygan, ftoro współpracuje tyz z Fundacją Oko w Oko z Rakiem. Cuzamyn z innymi uczestniczkami chodzi łona na Oddział Onkologii Klinicznej w Wojewódzkim Szpitalu Specjalistycznym nr 4 i namowio pacjyntki, coby chyciły za heknadla (szydełko). Ponoć to uspokajo i funguje jak terapio.

Momy jesce tyz sztikuwanie, a więc wyszywanie. To juz blank niy ma łatwe, choć na zicher tyz poradzi uspokoić jak fto nerwowy. Ale niy kożdego. Jak za bajtla we szkole na zajęciach praktyczno-technicznych kozali nom sztikuwać, toch sie nerwuwoł jak mało kej. A moje sztikuwane kwiotki pani pokazuwały innym i godała: „Tu mamy przykład, jak się tego nie robi".

A o co chodzi z tytułem? Jest takie ślonskie powiedzynie: „Możes tu być, sztrykuwać i szyć, ino niy gupio godać". Nado sie niy ino na wybory. ■

Horoskop na tydzień

BARAN
Planetarna aura zwiastuje dla Barana niebiańskie połączenie planet. Wyruszysz w podróż duchowej ekspansji, a wszystkie podjęte przez Ciebie działania przyniosą spektakularne efekty. Jowisz w Twoim znaku da Ci potężny zastrzyk energii i motywacji.

BYK
Dzięki sile Planet będziesz gotowy, aby zacząć wszystko od nowa. Zastanów się czy obrany przez Ciebie kierunek prowadzi do upragnionego celu. Zaufaj magii Gwiazd, one wskażą Ci drogę! Seria zaćmień aktywuje ekspansję Twoich relacji.

BLIŹNIĘTA
Gwiazdy zwiastują, że ten marcowy czas na stałe zapisze się w Twojej pamięci. Poznasz ciekawych ludzi, a wraz z budzącą się wiosną przeżyjesz niezapomniane przygody. Również w miłości możesz liczyć na nieoczekiwany i niezwykle ekscytujący romans.

RAK
Raku w tym tygodniu postaw na bycie sobą. Nie straszne Ci będą sztormy i burze, a wręcz przeciwnie, dzięki wszelkim niedogodnościom zyskasz nowe podejście do wielu trudnych spraw. Otoczenie doceni Twoją kreatywną stronę, a Ty staniesz się przewodnikiem wszystkich zbłąkanych wędrowców.

LEW
Lwie w końcu nadszedł czas na otarcie gorzkich łez. Planety staną po Twojej stronie, a Ty wrócisz na szczyt! Dzięki hojności Gwiazd będziesz brylować i zarażać otoczenie swoją dobrą energią. We wszystkich niejasnych sytuacjach nareszcie dowiesz się na czym stoisz.

PANNA
Gwiazdy zwiastują czas pełen przygód i nieoczekiwanych splotów akcji. Uwolnij się od wszystkich toksycznych ludzi i skup się na pozytywnych aspektach życia. Jowisz przejdzie w sferę znaczących relacji i nieźle zamiesza w Twoim związku oraz w kręgach towarzyskich.

WAGA
Planetarna aura odkryje przed Tobą nieznane dotąd pragnienia. Będziesz głodna uczuć i otwarta na wszelkie zmiany. W tym tygodniu skupisz się na uzdrawianiu więzi ze światem i naprawieniu swojego zakrzywionego zwierciadła własnego JA. Dzięki tej lekcji wkrótce odzyskasz harmonie i odkryjesz nową, lepszą wersję siebie.

SKORPION
Planety zwiastują, że dla Skorpiona nadszedł napięty czas. Będziesz wystawiony na szereg prób, co będzie wymagało od Ciebie cierpliwości i hartu ducha. Planeta miłości rozbudzi w Tobie skrywane pragnienia i rozbudzi w Tobie chęć do romansowania.

STRZELEC
Gwiazdy zwiastują nioczekiwane dary od losu, które pozytywnie namieszają w Twoim życiu. Będziesz dążył do uzdrowienia relacji z przeszłości, które odcisnęły się znaczącym piętnem na Twojej obecnej sytuacji. Jowisz przyjdzie z prezentem, posługuj się swoim wewnętrznym kompasem jakim jest Twoja intuicja.

KOZIOROŻEC
Planety radzą abyś pielęgnował swoją wrażliwość Koziorożcu. W tym tygodniu zatęsknisz za aktywnym czasem na świeżym powietrzu, spontanicznymi wycieczkami rowerowymi i pachnącą szarlotką z cynamonem. Dzięki temu, odzyskasz swój wewnętrzny spokój i skupisz się na wszystkim co przynosi Ci radość.

WODNIK
Gwiazdy zwiastują istny łut szczęścia na płaszczyźnie finansowej. Zamkniesz wszystkie sprawy, które do tej pory były dla Ciebie uciążliwe i spędzały Ci sen z powiek. W miłości relatywną korzyść przyniesie Ci jasne stawianie granic. Otwórz się na ludzi i czerp z życia garściami.

RYBY
Planety zwiastują, że w tym tygodniu będziesz gonić za marzeniami. Zapragniesz stworzyć dla siebie bezpieczną przystań, w której poczujesz się komfortowo. Coś dla ducha, coś dla ciała... będziesz dążyć Rybo do odnalezienia swojej harmonii.

Sudoku na dobry dzień

1			9					
8	3		1	2			6	
						7	1	2
	1				9	2	5	6
2	5	6		1			7	
		4	2		6		3	
	6	2	3	8			9	7
	8			9	2	5		
5	9		4	7				

	5	2	7	1	9			
9		4	6		3	2	7	1
		1	2	4				5
8					1		2	6
4			8	2				
	2			9	6			
			5	6				
7	4		1	3	2	6		
		6	9	8	7			2

eprasa.pl 297369633e

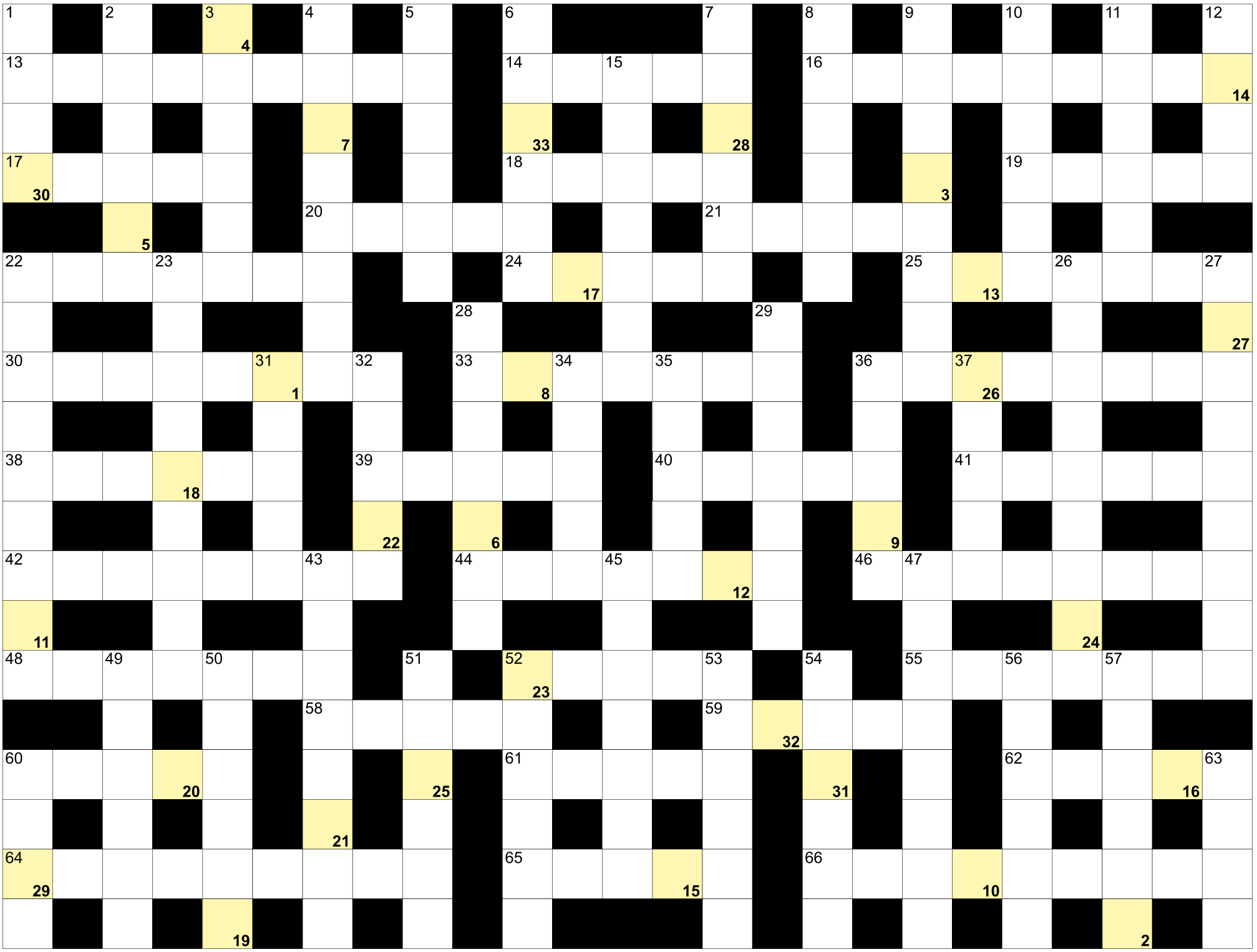

Litery z pól ponumerowanych od 1 do 33, utworzą rozwiązanie:

1	2	3	4	5		6	7	8	9	10	11	12		13		14	15	16	17	18	19		20	
21	22	23	24	25	26		27		28	29	30	31	32	33										

POZIOMO: 13) symfoniczna z dyrygentem; 14) Adriatyk lub Bałtyk; 16) naukowiec od ptaków; 17) ujemne saldo bankowe; 18) odprowadza wodę z dachu; 19) część grilla z prętami; 20) płaskie oznaką platfusa; 21) ekologiczny pojazd; 22) stolica Irlandii Północnej; 24) wiolinowy lub do drzwi; 25) Opęchowska, Miss Polonia 1998; 30) jeden z przedmiotów szkolnych; 33) inaczej eskorta, ochrona; 36) kobiety jeżdżące konno; 38) ukochana Hamleta u Szekspira; 39) płynie przez Monachium; 40) Donald, były prezydent USA; 41) wirus jak koń w komputerze; 42) autor powieści "Pustelnia parmeńska"; 44) prostokąt o równych bokach; 46) przedmiot grający z aktorem; 48) pierwiastek Sb; 52) gwintowana w parze z nakrętką; 55) wypisuje ją lekarz; 58) filozof od "Pochwały głupoty"; 59) polecone lub gończe; 60) Jurko z "Ogniem i mieczem" Sienkiewicza; 61) bogini, żona Ozyrysa; 62) waluta Pakistanu; 64) planetoida inaczej; 65) magiczne zaklęcia i obrzędy; 66) i bierzmowanie, i chrzest. **PIONOWO:** 1) Mondeo na autostradzie; 2) zamknięcie z listwą i kłódką; 3) dzikie, groźne zwierzę; 4) kobiety nie wierzące w Boga; 5) punkt wymiany walut; 6) Am dla chemika; 7) i Kaligula, i Napoleon; 8) powłoka na kołdrę; 9) inaczej kitnia, roślina; 10) uchatka patagońska krócej; 11) szklane osłony żarówek; 12) minerał w kolorowe paski; 15) francuski samochód; 22) Alicja, Miss Polonia 1957; 23) inaczej Malwiny, wyspy; 26) wieś z "Wesela" Witkacego; 27) mały, lekki samolot; 28) przegrana walka lub mecz; 29) czerwona w surówce; 31) duży budynek opery lub dworca; 32) Szaron, były premier Izraela; 34) mebel z wieszakami; 35) Oppman, polski poeta; 36) A dla fizyka; 37) bardzo stary, cenny przedmiot; 43) zbiorowy akt łaski dla więźniów; 45) zespół sportowy; 47) driada, żona Orfeusza; 49) największa wyspa Polinezji Francuskiej; 50) w herbie Izraela; 51) największa wyspa Marianów Północnych; 52) lądują w koszu; 53) baśniowy właściciel czarodziejskiej lampy; 54) naciągacz, szachraj; 56) ostry składnik ćwikły; 57) toaletowy lub do drukarki; 60) mnich, zakonnik; 63) w garażu.

KUPON
ŻYCIE BYTOMSKIE
12

Nagrodą za prawidłowe rozwiązanie krzyżówki jest talon wartości 50 zł na usługi, które oferuje Gabinet Kosmetyczny Classic. Rozwiązania krzyżówki prosimy przesłać na adres redakcji
41-902 Bytom, Rynek 19

Z dopiskiem: wyrażam zgodę na publikację danych osobowych (imienia i nazwiska) w tygodniku Życie Bytomskie.

Nagrodę za prawidłowe rozwiązania krzyżówki nr 7 otrzymuje Pan Jerzy Alzak. Gratulujemy!

GABINET CLASSIC
KATARZYNA KRÓL

GABINET KOSMETYCZNY CLASSIC
Katarzyna Król, ul. Murarska 1/1 Bytom,
Tel. 797 279 560
Oferujemy szeroki zakres usług kosmetycznych.
Stylizację brwi i rzęs.
Stylizację paznokci. Pedicure. Makijaż.

eprasa.pl 297369633e

USŁUGI

ANTENY sat, tv, domofony. NEON 604-231-094.

ODNAWIANIE wanien. 32/384-91-98.

CYKLINIARSKIE. Układanie. 32/282-58-07, 501-604-735.

MONTAŻ kabin, umywalek, WC, armatury. Tel. 501-668-930.

REMONTY łazienek, malowanie, tapetowanie. Tel. 507-055-024.

ŚWIADECTWA energetyczne. 606-307-123.

ELEKTRYK 662-721-765.

PIT-Y ROCZNE od 30 zł; papierowo, elektronicznie, przez maila, telefon, także w domu Klienta. 603-649-877.

KOSZENIE- wycinka i skracanie drzew oraz opróżnianie mieszkań i piwnic. 607-219-491.

REMONTY łazienek. 518-589-555.

PRANIE tapicerki, mycie okien, sprzątanie mieszkań, także po remoncie. 514-713-222.

0 zł dojazd w centrum Bytomia. Naprawa sprzętu AGD. Umiarkowane ceny. 791-268-219.

NAPRAWY, remonty, malowanie, tapetowanie, kafelkowanie. Wod.-kan., gaz., elektryczne. 503-499-438.

MYCIE GROBÓW. Opieka całoroczna nad grobem. Tel. 577-972-843.

KUPNO/SPRZEDAŻ

DREWNO opałowe, 259 zł/m3. 736-071-946.

NIERUCHOMOŚCI

SZUKAM mieszkania do 40 m2 z ogrzewaniem miejskim. 504-999-458.

KUPIMY: dom, mieszkanie, kamienicę, garaż, działkę, ogródek, udziały w nieruchomościach, skomplikowany stan prawny, zadłużone i inne. 518-559-443. Cały Śląsk.

SPRZEDAM 2-pokojowe, 37 m2, CO, II piętro w budynku po termomodernizacji - Karb, Braci Śniadeckiech. 00491636160880.

MOTORYZACJA

AUTOSKUP. Płacimy gotówką. Najlepsze ceny, dojazd. 515-274-430, 602-871-305.

AUTOHANDEL. Kupię każdy samochód osobowy, dostawczy. 509-796-001, 798-835-341.

AUTOZŁOMOWANIE. 515-274-430.

FINANSE

SZYBKA pożyczka, z komornikiem. 32/260-00-33, 516-516-611, Pośrednik CDF S.C. firmy MATPOL FINANSE Sp. z o.o

POŻYCZKA na telefon, online. 780-116-672.

GABINET UROLOGICZNY + USG
lek. Jan Wilczek
specjalista urolog
Przyjmuje w środy 15.30-18.00
ul. Podgórna 9
Tel. 32/282-83-38, 601-411-806
REKLAMA

Twoja firma potrzebuje reklamy?
Zadzwoń **508-659-284**
napisz reklama@zyciebytomskie.pl

APTEKA CAŁODOBOWA
„Blisko Ciebie"
ul. Dworcowa 24,
tel. 32/281 01 65

Czy w Twojej rodzinie jest problem z alkoholem?
Przyjdź, pomożemy Ci.
Bytomskie Stowarzyszenie Rodzin Abstynenckich „Odrodzenie".
Zapraszamy codziennie od poniedziałku do niedzieli w godz. 17.00-19.00, ul. Wrocławska 5/13, tel. kont. 32/280 60 00.

Szukasz swojej drugiej połowy?
Skorzystaj z PROMOCJI w rubryce SAMOTNI
Teraz ogłoszenie modułowe tylko 10 zł* (jedna publikacja)
Do powyższej ceny należy doliczyć 23% podatku VAT.
Maksymalna ilość słów - 15.
Promocji nie łączymy z innymi bonifikatami.

REKLAMA

CrossFit BYTOM
Dołącz do ekipy CrossFit BYTOM
Zadbaj o Swoją kondycję i zdrowie.
Szeroki wachlarz zajęć pod okiem instruktorów:
Crossfit, endurance, functional fitness, kettlebells, joga, weightlifting, gimnastyka, zajęcia dla dzieci, row race, team wod
Klub czynny:
Pon - Pt.: 6:00 - 22:00, **Sob:** 9:00 - 14:30
Ndz.: 10:00 - 13:30
Adres klubu: 41-902 Bytom, ul. Składowa 2
REKLAMA

ważne telefony

Pogotowie ratunkowe **999**

Pogotowie ratunkowe w Radzionkowie **999**

Policja **997, 112, 478-533-200**

Straż pożarna **998, 478-510-200**
sekretariat: **478-510-220**

Dyżurny Straży Miejskiej
986, 32/281-18-24
(przez całą dobę)
skargi sms **530-809-400**
(tylko dla osób głuchoniemych)

Zgłaszanie awarii wodociągów i sieci kanalizacyjnej **994**
(połączenie bezpłatne)

Miejski Zarząd Dróg i Mostów
32/396-97-01

Bytomskie Przedsiębiorstwo Komunalne **32/396-71-00**

Powiatowa Stacja Sanitarno – Epidemiologiczna
ul. Moniuszki 25, 41-902 Bytom
tel. **32 397-66-66**
fax. **32 397-66-00**
poniedziałek – piątek 7.30 – 15.05

Powiatowe Centrum Zarządzania Kryzysowego
32/ 388-76-15

POGOTOWIA:
Gazowe **992, 32/ 398-50-00**
Energetyczne **991, 32/ 303-09-91**
Wodno-kanalizacyjne
32/ 396-71-74 (połączenie bezpłatne) i **32/ 396-71-05**

Telefon zaufania AA we wtorki, środy, czwartki w godz. 17.30-19.30 **32/ 280-60-00**

ŻYCIE BYTOMSKIE
BIURO REKLAM I OGŁOSZEŃ TYGODNIKA ŻYCIE BYTOMSKIE
Zapraszamy!
41-902 Bytom, Rynek 19
e-mail:
reklama@zyciebytomskie.pl,
tel. 508-659-284

ŻYCIE BYTOMSKIE
41-902 Bytom, Rynek 19

Tygodnik lokalny ukazujący się w Bytomiu i Radzionkowie.
Wydawca: Życie Bytomskie Sp. z o.o. (nr KRS 0000 49 0060)
Redaguje zespół: Tomasz Nowak - redaktor naczelny, Marcin Hałaś, Marcin Pawlenka.
Biuro reklam i ogłoszeń: Mariola Kubica tel. 508-659-284,
e-mail: reklama@zyciebytomskie.pl

Skład: Paweł Przygodziński (EMILDESIGN)
Druk: Polska Press Sp. z o.o.
Za treść ogłoszeń redakcja nie odpowiada, materiałów niezamówionych nie zwraca, zastrzegając sobie prawo do ich adiustacji i skrótów.

eprasa.pl 297369633e

Biało-czerwoni zagrają na naszym lodowisku ze Słowenią

BYTOM. SZYKUJE SIĘ WIELKIE WYDARZENIE NA LODOWISKU IM. BRACI NIKODEMOWICZÓW. 18 I 19 KWIETNIA PRZYGOTOWUJĄCA SIĘ DO MISTRZOSTW ŚWIATA HOKEJOWEJ ELITY POLSKA KADRA ZAGRA TU ZE SŁOWENIĄ. ZAŚ W MINIONY PIĄTEK W OBIEKCIE PRZY PUŁASKIEGO ZAPREZENTOWANO NOWEGO GŁÓWNEGO SPONSORA REPREZENTACJI.

Tomasz Nowak

To firma Westminster Polska, która jest częścią grupy Westminster. Zajmuje się ona pozyskiwaniem lokali mieszkalnych i komercyjnych z przeznaczeniem na wynajem długoterminowy. Firma angażuje się w sponsorowanie sportu. Teraz została głównym sponsorem polskich hokeistów, a ci dzięki temu znaleźli się w elitarnym gronie. Westminster od lat wspiera bowiem reprezentacje Kanady i Niemiec, które w tej grze liczą się na świecie. Dość powiedzieć, że to one zmierzyły się w finale ostatnich mistrzostw świata.

BYTOM.PL

Wierzą w niespodziankę

- Hokej jest jedną z czołowych dyscyplin, które wspieramy, promujemy i którymi się pasjonujemy. Od 2015 roku współpracujemy z reprezentacją Niemiec jako Sponsor Główny, jesteśmy również sponsorem reprezentacji Kanady na mistrzostwa świata - mówiła podczas prezentacji Iwona Dziubka, Dyrektor Marketingu Westminster Polska. - Teraz stawiamy na Polaków, licząc, że drużyna na stałe zadomowi się w elicie. Dostrzegamy rosnące zainteresowanie hokejem na lodzie w Polsce i jesteśmy pewni, że apogeum nastąpi w najbliższych miesiącach. Wierzymy, że polska drużyna może sprawić niespodziankę i chcemy być częścią tego sukcesu.

Sponsor zostanie z hokeistami przez trzy lata. Nabył on także prawa do reklamy na rękawach bluz hokejowych Polaków podczas mistrzostw świata. Polacy wystąpią w strojach przygotowanych przez markę Nike, która jest partnerem IIHF i ubiera wszystkie drużyny w turnieju mistrzowskim.

Osiem sparingów

We wspomnianej hokejowej elicie nasi zagrają po raz pierwszy od przeszło dwudziestu lat. Mistrzostwa odbędą się w maju w Czechach. Przed nimi naszych czeka seria sparingów z renomowanymi rywalami. Dwa z tych spotkań do zobaczenia na bytomskim lodowisku: 18 i 19 powalczymy ze Słoweńcami, Wcześniej, bo 12 i 13 kwietnia czeka nas dwumecz z Węgrami, zaś w maju w Sosnowcu z Danią.

Poza tym podczas przygotowań do najważniejszego turnieju od lat kadrowicze sprawdzą formę w meczach wyjazdowych: 26 i 27 kwietnia w Nottingham w dwóch konfrontacjach z Wielką Brytanią, a 3 maja w Żylinie z brązowymi medalistami Igrzysk Olimpijskich w 2022 roku – Słowacją. ■

Bytom wraca do gry

– Cieszę się, że ogromna firma z branży nieruchomości debiutuje jako sponsor hokejowej reprezentacji Polski w Bytomiu, mieście, w którym w ciągu ostatnich pięciu lat zrealizowano projekty infrastrukturalne o wartości blisko 2 mld zł. Wiele z nich zaowocowało rewitalizacją pięknych zabytkowych kamienic i całych ulic, ale były wśród nich także inwestycje w infrastrukturę sportową. Jednym z nich jest nowe lodowisko, które dwa lata temu zostało bardzo dobrze ocenione przez samego prezydenta Międzynarodowej Federacji Hokeja na Lodzie Luca Tardifa. Bytom wraca do gry jako przyjazne i komfortowe miejsce do życia, ale także sportowo. Chcę, aby za nową infrastrukturą i szkoleniem młodzieży do miasta wrócił wielki sport. Chcę hokejowej Polonii Bytom w TAURON Hokej Lidze i to jeden z moich priorytetów na najbliższe lata - mówi prezydent Mariusz Wołosz.

REKLAMA

SZOMBIERKI. CZĘSTOCHOWA

Zieloni dostali baty

TYLKO JEDEN PUNKT WYWALCZYLI NASI PIŁKARSCY IV-LIGOWCY W ZESZŁĄ SOBOTĘ.

Szombierki Bytom w drugiej wiosennej kolejce u siebie podejmowały Podlesiankę Katowice, a więc lidera. Przegrały bardzo wyraźnie 1:4, nie potrafiąc się mocno postawić zdecydowanie lepiej usposobionemu przeciwnikowi. Zieloni już po pierwszej połowie przegrywali 0:2, a w drugiej odsłonie stać ich było jedynie na wbicie honorowego gola. W efekcie bytomianie znaleźli się w strefie spadkowej, a w klubie zrobiło się nerwowo.

Ruch Radzionków z kolei wybrał się do Częstochowy na pojedynek z tamtejszą Victorią, która plasuje się na wysokiej, trzeciej pozycji w lidze. Spotkanie należało do tych wyrównanych, obydwa zespoły stworzyły sobie po kilka dogodnych sytuacji, ale na gole ich nie zamieniły. Podział punktów należy uznać za sprawiedliwy i tak też w Radzionkowie wynik komentowano. **TON**

BYTOM

Zacięta walka o finał

BYTOMSKIHOKEJ.PL/KRZYSZTOF KADIS

TRZY RAZY MUSIELI SIĘ HOKEIŚCI POLONII BYTOM MIERZYĆ Z MMKS PODHALEM NOWY TARG, BY STAŁO SIĘ JASNE, KTÓRA Z TYCH DRUŻYN ZAGRA W FINALE MHL.

To właśnie „Szarotki" były rywalem naszej ekipy w półfinale. W pierwszym, wyjazdowym starciu zorganizowanym w minioną środę lepsi okazali się bytomianie, ale wygrana nie przyszła im łatwo. Po trzech tercjach wynik był remisowy i zarządzono dogrywkę. To ona dała nam triumf 2:1.

Drugie ze spotkań miało miejsce w Bytomiu w zeszłą sobotę. Znowu gospodarze stoczyli z nowotarżanami zaciekły, bardzo wyczerpujący bój. Trzeba to przyznać: nie szło im najlepiej. Otworzyli się i stracili dwie bramki. Rozpoczęło się mozolne odrabianie strat, kibice mocno pomagali. Cel został osiągnięty: 2:2 i znowu dogrywka. Niestety, u siebie mimo paru klarownych okazji jej nie wygraliśmy i po dwóch spotkaniach pomiędzy Polonią, a Podhalem zrobiło się 1:1.

Trzecie, decydujące o wejściu do finału starcie zaplanowane zostało na wczesne niedzielne popołudnie. Zakończyło się ono już po zamknięciu tego wydania naszej gazety. **IGN**

eprasa.pl 297369633e

Wielkie sukcesy międzynarodowe i mistrzostwa dzieci

LINZ, PODGORICA. SPORO SIĘ DZIAŁO W OSTATNICH DNIACH U CZARNYCH BYTOM. STARSI ZAWODNICY ODNOSILI WIELKIE SUKCESY MIĘDZYNARODOWE, A DZIECI Z POŚWIĘCENIEM I GODNĄ POCHWAŁY AMBICJĄ RYWALIZOWAŁY W OTWARTYCH MISTRZOSTWACH NASZEGO MIASTA.

Tomasz Nowak

Kapitalnie podczas Grand Prix Austrii w Linzu spisał się usilnie starający się o kwalifikację na letnie igrzyska, które odbędą się w w Paryżu Paweł Drzymał. Dżudoka Czarnych walczący w kategorii wagowej 81 kg szedł przez turniej jak burza i pięć pierwszych starć zdecydowanie rozstrzygnął na swoją korzyść przed czasem. Wykonywał przy tym efektowne rzuty i całkowicie dominował nad swymi przeciwnikami. Ci byli dla niego jedynie tłem.

Najpierw pokonał Medicksona del Orbe z Dominikany, potem Węgra Attila Ungvari (15. zawodnika rankingu światowego) oraz Czecha Adam Kopeckego. W ćwierćfinale nasz zawodnik okazał się lepszy od Hiszpana Alfonso Urquiza, natomiast w półfinale wygrał z Japończykiem Joji Togo. Po tej imponującej serii przyszła porażka.

Sporo punktów w rankingu

W finale Drzymał wpadł na medalistę Mistrzostw Europy, Włocha Antonio Esposito. Jemu już rady nie dał, ale tanio skóry nie sprzedał i ostatecznie uplasował się na drugiej pozycji. W efekcie w rankingu olimpijskim poszedł mocno w górę i jest coraz bliżej Paryża. Znacząco awansował także w rankingu światowym w swej kategorii.

IJF/CZARNI BYTOM

Takich efektownych akcji Paweł Drzymał przeprowadził w Austrii wiele

W tym samym czasie juniorki bytomskiego klubu bardzo dobrze wypadły w Pucharze Europy odbywającym się w czarnogórskiej Podgoricy. Mieliśmy tam bytomski festiwal, bo nasze dżudoczki zdominowały kat. 57 kg. I tak Kinga Chmielewska wywalczyła złoto, wygrywając trzy walki, zaś Julia Bulanda była trzecia. Wyższość rywalki musiała uznać jedynie w półfinale i to właśnie po „siostrzanobójczym" pojedynku ze swoją koleżanką z klubu i reprezentacji. Także bardzo udanie walcząca na tatami w Podgoricy Daniela Badura zdobyła brąz w kat. 63 kg.

Najmłodsi na tatami

Tymczasem w hali Czarnych Bytom 9 marca zorganizowano pierwszą rundę otwartych mistrzostw Bytomia dla dzieci. Był to dzień pełen niesamowitych emocji i wyjątkowych sportowych osiągnięć. Zjechało wielu przedstawicieli klubów z naszego regionu, ale zgodnie z przewidywaniami to gospodarze zdominowali tę imprezę. W zawodach startowali adepci judo z roczników 2012 – 2013 i 2014 (za zgodą rodziców). Podczas imprezy uhonorowano także najlepszych młodych zawodników ubiegłego sezonu

Na najwyższym stopniu podium spośród nich stawali: Wiktor Ignasiak, Paulina Zielińska, Natalia Dyduch oraz Bartosz Drzymał. Drugie lokaty przypadły w udziale Marcie Tylak, Lenie Kowalczyk, Wiktorii Cygan, Wiktorii Cecot, Hannie Dramskiej-Manterys, Jerzemu Wiśniewskiemu, a także Piotrowi Benesiowi. Trzecie miejsca zajęli: Timur Velykyi, Amanda Tyńska, Dominik Michalski, Oskar Łuksza, Luka Gotiashvili oraz Bartosz Kozieł. ■

PANKI

Jedno srebro i dwa brązy

Za nami bardzo dobrze obsadzone Międzywojewódzkie Mistrzostwa Juniorów, Juniorów Młodszych oraz młodzików w Taekwon-do I.T.F.

Bardzo dobrze w trakcie tych całodniowych, przebiegających w świetnej atmosferze zawodów wypadli reprezentanci Bytomskiego Sportowego Klubu Taekwon-do Sonso. Wrócili z nich z trzema cennymi medalami i poczuciem dobrze spełnionej misji.

Nasz klub reprezentowali: w grupie młodzików Antonina Wróbel, Julia Wilczyńska, Pola Lipina, Marysia Snochowska, Leonard Kazieczko, w grupie junior młodszy Konstantyn Holinski i Kuba Kot, natomiast w grupie junior Jakub Kozłowski oraz Maksymilian Kazieczko.

Zdecydowanie najlepiej spośród wymienionych spisał się Kuba Kot. po bardzo dobrych i efektownych pokazach wywalczył on srebro w konkurencji układów formalnych. Z kolei Jakub Kozłowski sięgnął po brąz w konkurencji technik specjalnych, zaś Maksymilian Kazieczko dostał brązowy medal mistrzostw w walkach. Bytomianin startował w kategorii wagowej +75kg. Sporo dobrego trenerze Sonso mogą też powiedzieć o występach pozostałych swoich podopiecznych, którzy nabyli wiele cennych doświadczeń. **IZO**

JAWORZNO

Filip Szczyrbowski drugi w Europie

BYTOM.PL

Filip Szczyrbowski w świetnej formie

19-letni bytomianin Filip Szczyrbowski w efektownym stylu został wicemistrzem Europy w trójboju.

Na co dzień utalentowany zawodnik jest uczniem czwartej klasy Zespołu Szkół Technicznych w Szombierkach przy ulicy Fryczа-Modrzewskiego. Swoje ogromne i co najważniejsze ciągle rosnące możliwości pokazał podczas zorganizowanej niedawno w Jaworznie imprezy, w której uczestniczyli najlepsi siłacze naszego kontynentu. Zjechali oni do naszego kraju na zaproszenie Polskiej Ligi Trójboju RAW.

Bytomianin po bardzo dobrym i widowiskowym występie zakończył prestiżowe zawody na drugim miejscu w kategorii wagowej do 90 kg. Inaczej być nie mogło, skoro w trójboju siłowym wyraźnie pobił swój dotychczasowy rekord życiowy, ustanawiając robiący ogromne wrażenie wynik: 607,5 kg w dyscyplinie Mistrzostw Europy: Powerlifting RAW. **TON**

JUDO GKS CZARNI BYTOM 1966
SPONSOR PLUS Sp. z o.o.
www.sponsorplus.pl
Czarni Bytom partnerem stron sportowych w Życiu Bytomskim
REKLAMA

eprasa.pl 297369633e

Powiedzieć o nich, że totalnie zdominowały polski kobiecy hokej, to nic nie powiedzieć

Hej, heja, heja, Polonia mistrzem hokeja!

BYTOM. „JESTEŚCIE NAJLEPSZE!" - TE WSZYSTKO MÓWIĄCE SŁOWA KIBICE HOKEISTEK POLONII BYTOM SKANDOWALI W SOBOTNI WIECZÓR WIELE RAZY. ICH ULUBIENICE RZECZYWIŚCIE SĄ NAJLEPSZE I TO PO RAZ KOLEJNY. WŁAŚNIE WYWALCZYŁ TYTUŁ MISTRZYŃ POLSKI. PO RAZ 13. W DZIEJACH I 9. Z RZĘDU.

Tomasz Nowak

Sezon zasadniczy niebiesko-czerwone prowadzone wówczas przez trenera Dariusza Jędrzejczyka zakończyły na trzecim miejscu. Przypomnijmy jednak, że grały młodzieżowym składem, bo najlepsze zawodniczki zasiliły ekipę Tauron Metropolii Silesii, który startował w lidze europejskiej. Zgodnie wcześniejszymi ustaleniami do fazy play-off Polonia przystąpiła jednak z miejsca pierwszego i już w najsilniejszym zestawieniu szła jak tornado. Pierwsze dwie przeszkody nasze hokeistki wręcz zmiotły z tafli aplikując im ponad sześćdziesiąt goli.

Rewelacyjna atmosfera

W finale inaczej, niż w minionych latach wpadły nie na Stoczniowiec Gdańsk, lecz na Kojotki Naprzód Janów. Przed tygodniem na wyjeździe niebiesko-czerwone tym razem już prowadzone przez Andrzeja Secemskiego wygrały 3:1. W minioną sobotę wieczorem na Lodowisku im. Braci Nikodemowiczów odbył się drugi mecz, jak się okazało i jak wszyscy zakładali rozstrzygający o tytule.

Atmosfera na widowni, podobnie jak oprawa spotkania były kapitalne. Wybuchały sztuczne ognie, rozchodziły się dymy, dzieci machały wielkimi flagami, grała muzyka. Kibice, którzy szczelnie zapełnili widownię non stop wspierali swoje zawodniczki. Nie tylko nasi zresztą, bo i z Janowa przyjechała spora i bardzo głośna ekipa.

Późniewska z tytułem MVP

Zaczęło się od niespodziewanego prowadzenia Kojotek. Gospodynie szybko jednak opanowały sytuację, zdominowały Naprzód i już w pierwszej tercji odpowiedziały trzema bramkami. Kolejno zdobywały je Olivia, Tomczok, Wiktoria Dziwok i Ida Talanda. Świetnie jak zwykle zagrała Karolina Późniewska, która tym, razem nie pokonała bramkarki rywalek, ale idealnie podawała swym partnerkom. Nic dziwnego, że została MVP finału, a więc najbardziej wartościową zawodniczką.

Dwie następne tercje nie przyniosły zmiany rezultatu. W efekcie po ostatniej syrenie widownia eksplodowała, mistrzynie Polski rzuciły na lód rękawice, kaski i kije, a potem padły sobie w ramiona. Radość z wygrania ligi była ogromna. Puchar mistrzyniom wręczali prezydent Bytomia Mariusz Wołosz (przekazał triumfatorkom czeka na 5o tysięcy zł). wiceprezes Polskiego Związku Hokeja na Lodzie Marta Zawadzka oraz legendarny trener i zawodnik Polonii Tadeusz Nikodemowicz. ■

GRZEGORZ GOIK

Tytuł trzynasty, ale radość jak z pierwszego

REKLAMA

eprasa.pl 297369633e