Cena gazety: 3,99 zł (5% VAT) Nr 40 (1042) 3 - 9 października 2023 r.

ISSN: 1644-0579
Nr ind: 288764

facebook.com/NOWaGazetaBilgorajska

N 1279

NOWa gazeta biłgorajska

Teraz jesteśmy co tydzień!

nowa@gazetabilgoraj.pl www.gazetabilgoraj.pl

Żywa lekcja historii w Brodziakach

STRONA 9

Biłgoraj / Aleksandrów / Biszcza / Frampol / Goraj / Józefów / Księżpol / Łukowa / Obsza / Tarnogród / Tereszpol / Turobin / Potok Górny

KARETKI nie było w całym mieście.

Ratował strażak

Na Placu Wolności w Biłgoraju zasłabła kobieta. Uratowała ją tylko... szybka reakcja miejscowej Straży Pożarnej

STRONA 7

Boiska w Biłgoraju w ciemnościach. Mamy biegać z latarkami?

Co na to burmistrz?

STRONA 6

W takich warunkach chyba jednak trudno trenować i grać w piłkę nożną...

Będzie remont mostu w Biłgoraju

STRONA 5

Wysłannicy polityków policzą nasze głosy.

Wiemy, kto ich zgłosił. Setki nazwisk z Biłgoraja, Frampola, Goraja, Turobina, Aleksandrowa, Tereszpola i Józefowa

STRONA 10,11,12,13

Gruba kasa na remonty zabytków: głównie na kościoły

Co idzie do remontu?

STRONA 8

Miał prawie pół kilograma narkotyków i dopalaczy

STRONA 5

Pijany jechał wężykiem. Schwytany na stacji paliw

STRONA 17

Łada pokonana. Niektórym piłkarzom brakuje ambicji?

STRONA 22

R E K L A M A

GAL - AXY SP. Z O.O.
Kolejowa 46, Zwierzyniec
biomasa.pl1@gmail.com
www.gal-axy.com.pl

- USŁUGA RĘBAKIEM, FORWARDEREM
- SKUP I SPRZEDAŻ KORY, TROCINY, ZRĘBKI
- SKUP I SPRZEDAŻ DREWNA
- PORZĄDKOWANIE DZIAŁEK, LIKWIDACJA SADÓW

Biuro: +48 603 227 214 / Oferta: +48 695 559 317 / Oferta: +48 601 348 423

OŚRODEK SZKOLENIA KIEROWCÓW

AUTO-MAX

- Badania kierowców
- Psycholog
- Okulista
- Lekarz medycyny pracy

tel. 84 686 66 79 Biłgoraj, ul. Kopernika 17

CENTRUM LUXMED MEDYCZNE

Biłgaraj ◦ ul. Kościuszki 50 ◦ ul. Pojaska 3

- Poradnie specjalistyczne
- Badania laboratoryjne
- USG
- Doppler
- RTG
- Echo serca
- Holter
- Spirometria
- Mammografia
- Cytologia
- Medycyna pracy

Punkt wymazowy Covid-19
ul. Kościuszki 50 (PARTER)

tel. 84 686 95 33
luxmedlublin.pl

BIL

eprasa.pl 29cbfc3b3a

S T O P K A

NOWa gazeta biłgorajska

„Nowa Gazeta Biłgorajska”

Wydawca:
Wydawnictwo Wspólnota
Mateusz Orzechowski
Wygnanów 20,
21-306 Czemierniki

Kontakt:
Mail: nowa@gazetabilgoraj.pl

Redakcja
Mateusz Orzechowski
(redaktor naczelny)

Tomasz Zalewa
(redaktor prowadzący)
791 132 007

Natalia Raćaitis

Współpracownicy:
Piotr Flor (regionalista)

Marketing i reklama:
Anna Borowiec
(dyrektor ds. marketingu)

Anna Mokrzycka
tel. 691 782 434,
mokrzycka@24wspolnota.pl

Ogłoszenia:
Agata Badziak
tel. 517 070 803,
badziak@24wspolnota.pl

MASZ TEMAT?

ZADZWOŃ
791 132 007

To wnuczka znanego biłgorajskiego malarza. Idzie w ślady dziadka?

Nazywa się Izabela Karczewska i ma dopiero siedem lat. Jest wychowanką Młodzieżowego Domu Kultury w Biłgoraju i całkiem niedawno wygrała Międzynarodowy Festiwal Sztuki Pięknej COLOR ART. To także wnuczka nieżyjącego już znanego biłgorajskiego malarza, Stanisława Pokryszki

Teraz przyszedł czas na kolejny sukces Izy. Victor Young Jazz Festival to dwudniowe święto muzyki, które ściąga do Mławy najlepszych polskich i zagranicznych wykonawców.

W przerwie między koncertami można było odwiedzić wystawę „Muzyką malowane” połączoną tradycyjnie z aukcją prac dzieci, które wzięły udział w konkursie plastycznym. Dochód z aukcji przekazany został na rzecz Centrum Zdrowia Dziecka.

Dodajmy, że w tym roku w Mławie dwie mieszkanki Biłgoraja znalazły się na podium:

Wyniki konkursu:
II miejsce zajęła **Karina Kozioł,** kl. II, SP 5 im. ks. Jana Twardowskiego w Biłgoraju (rysunek i farba na brystolu, technika mieszana). Wyróżnienie powędrowało do **Izabeli Karczewskiej z Biłgoraja** (obraz na brystolu, brokat, srebrna farba, technika mieszana).

Tomasz Zalewa

Fot.archiwum

Izabela Karczewska idzie w ślady dziadka i znanego biłgorajskiego malarza?

Iza ma siedem lat, na koncie wiele prac plastycznych i kolejne sukcesy

Mieszkańcy powiatu walczą o życie. Pomożecie?

Fot.archiwum

Sprawa jest pilna i bardzo ważna. Adaś Iwanejko to dziesięcioletni chłopiec z Woli Małej. Ciężko doświadczony przez życie. Podobnie jak Darek Wróbel z Biszczy. I obaj liczą, że ludzie mają serca. W najbliższą niedzielę (8 października) nad zalewem Biszcza - Jesienny Piknik Charytatywny. Atrakcji trochę będzie, ale i tak najważniejsi są dwaj mieszkańcy powiatu biłgorajskiego. Przekazujcie, udostępniajcie, albo po prostu bądźcie

R E K L A M A

DO WYNAJĘCIA
powierzchnia biurowa
od 15 do 50 m²
Biłgoraj, ul. Komorowskiego 25
602 127 870

BIL

eprasa.pl 29cbfc3b3a

Szanowni Państwo

Mój program opiera się na 10 filarach, są nimi:

1. Rodzina – wsparcie Rodzin, dzieci 800 +, studentów – niższe podatki, seniorów i emerytów – 13, 14 emerytura,

2. Rolnictwo – tworzenie dobrych warunków do rozwoju przetwórstwa rolno – spożywczego, dbanie o godne ceny na skupach, rozbudowa i udostępnianie targowisk dla lokalnych rolników, wspieranie gospodarstw rolnych – produkcji roślinnej i zwierzęcej, rolnictwo przyszłością Polski,

3. Gospodarka – wsparcie lokalnych przedsiębiorców, zabieganie o inwestycje rządowe = nowe miejsca pracy na naszym terenie, tworzenie stref ekonomicznych,

4. Infrastruktura – budowa i remonty dróg w całym regionie – wojewódzkich, powiatowych i gminnych,

5. Zabezpieczenie medyczne – pomoc w lepszym wyposażeniu szpitali w powiatach, polepszenie dostępności wizyt do lekarzy, rozwiązanie problemów biłgorajskiego szpitala,

6. Współpraca z samorządami i administracją rządową – wsparcie w pozyskiwaniu środków na wszystkie lokalne inwestycje, urzędy bliżej obywateli, podwyżki dla urzędników administracji samorządowej i państwowej, KRUS, ZUS, KAS, ARiMR

7. Współpraca ze stowarzyszeniami – wsparcie KGW, strażaków, klubów sportowych, lokalnych stowarzyszeń,

8. Bezpieczeństwo – zabieganie o wzmocnienie bezpieczeństwa na granicy, nowe jednostki wojskowe, więcej etatów w służbach mundurowych, lepsze zarobki dla wojska, policji, straży granicznej, celników, strażaków, urzędników administracji gminnej, powiatowej i samorządowej,

9. Oświata – lepsze warunki nauki dla dzieci i młodzieży, wyższe płace dla nauczycieli i pracowników administracji w szkołach i przedszkolach,

10. Rozwój Biłgoraja i powiatu biłgorajskiego – szpital powiatowy = państwowy, budowa zbiornika wodnego Brodziaki, linia kolejowa do Lublina, budowa terminala przeładunkowego PKP, strefa ekonomiczna, budowa dróg, nowe tereny pod budownictwo rodzinne i wielorodzinne, wsparcie lokalnych przedsiębiorców i pracodawców.

Jestem dla Was
Jestem stąd

BIL

eprasa.pl 29cbfc3b3a

Strażacki alarm przed wyborami.

Do urny jak do pożaru

Już 15 października wybory do Sejmu i Senatu. Do głosowania zachęcają strażacy z Biłgoraja. I nie bez powodu. W każdym powiecie (z wyłączeniem miast na prawach powiatu) gmina do 20 tys. mieszkańców z największą frekwencją w wyborach do Sejmu i Senatu otrzyma 1 milion złotych dotacji na termomodernizację, remont i wyposażenie remizy strażackiej. Zagłosujesz? Strażakom remont zafundujesz.

To ma być profrekwencyjna inicjatywa Ministerstwa Klimatu i Środowiska oraz Ministerstwa Spraw Wewnętrznych i Administracji.

- Z dumą mogę ogłosić z panią minister ten wielki program, który łączy element wsparcia tych, którzy na co dzień nas ratują, ale też element demokracji. Do każdego powiatu trafi milion złotych. Do tej gminy, która będzie miała największą frekwencję wyborczą - **mówi gen. brygadier Andrzej Bartkowiak, komendant główny PSP.**

W sumie ponad 300 mln złotych trafi do OSP, żeby ich remizy stały się jeszcze bardziej nowoczesne, bo samochody już są.

- Sprzętu jest bardzo dużo, ale cały czas musimy pamiętać, że w tych remizach przebywają ludzie i muszą pełnić służbę w jak najlepszych warunkach - **informują strażacy.**

A remizy ochotniczych straży pożarnych (OSP) to centrum aktywności społecznej w gminach. To miejsce spotkań mieszkańców, kół gospodyń wiejskich, sołtysów czy strażaków.

- Zwracamy się do starostów, wójtów, burmistrzów i radnych z wszystkich opcji politycznych z prośbą o to, aby walczyć o jak najwyższą frekwencję w wyborach do Sejmu i Senatu 15 października. Aby zachęcić do udziału, przygotowaliśmy ogólnopolską akcję profrekwencyjną – **tłumaczy minister klimatu i środowiska, Anna Moskwa.**

Fot.PSP

„Bitwa o remizy 2023" ma przyciągnąć do urn wyborców

Gmina do 20 tys. mieszkańców, w której frekwencja wyborcza będzie najwyższa w powiecie, otrzyma środki na sfinansowanie modernizacji strażnicy OSP. Dzięki tym funduszom możliwa będzie kompleksowa termomodernizacja remizy, wymiana źródła ciepła na niskoemisyjne, instalacja OZE, remont i doposażenie w niezbędny sprzęt. Wartość dofinansowania dla jednej remizy to nawet 1 milion złotych. Dotacje dla jednostek ochotniczych straży pożarnych będą realizowane w roku 2024.

Tomasz Zalewa

Urząd Pracy Biłgoraj

Zawód, Miejsce pracy / pracodawca	Wymiar etatu	Wynagrodzenie brutto	Rodzaj umowy
Elektryk budowlany, Bukowina/ METFARB	1	3 600,00 zł	u
Księgowa, Majdan Stary/ Siatpol	1	4 500,00 zł	u
Robotnik budowlany, Luchów Górny	1	3 600,00 zł	u
Sprzedawca, Tarnogród/ Koza	1	3 600,00 zł	u
Nauczyciel współorganizujący kształcenie/ Szyszków	1	3 600,00 zł	u
Nauczyciel psycholog, Potok Górny	1	3 600,00 zł	u
Robotnik magazynowy, Łukowa/ TABACCO	1	3 600,00 zł	u
Psycholog, Biłgoraj/ Akademia Rozwoju Dziecka		23,5 zł/ godz.	z
Malarz – lakiernik wyrobów metalowych, Majdan Stary/ Siatpol	1	3 600,00 zł	u
Lakiernik proszkowy, Korczów	1	3 600,00 zł	u
Ślusarz/ spawacz, Biłgoraj/ BLACHMET	1	25 zł/godz.	u
Księgowy, Nadrzecze/ Kimex	1	5 000,00 zł	u
Szwaczka, Czernięcin Główny/ GREMKO	1	3 600,00 zł	u
Nauczyciel matematyki, Biłgoraj/ SP nr 5	1	4 550,00 zł	u
Mechanik pojazdów samochodowych, Obsza/ ART AGRO	1	4 700,00 zł	u
Pakowacz ręczny, Hedwiżyn/ ZM Wasąg	1	4 500,00 zł	u
Magazynier, Hedwiżyn/ ZM Wasąg	1	4 500,00 zł	u
u - umowa o pracę			
z - umowa zlecenie			

WYCIĄG Z OGŁOSZENIA O PRZETARGU USTNYM NIEOGRANICZONYM

Burmistrz Miasta Biłgoraja ogłasza pierwszy przetarg ustny nieograniczony na sprzedaż nieruchomości położonej w Biłgoraju przy ul. Kornela Makuszyńskiego.

Przedmiotem przetargu jest nieruchomość niezabudowana, położona w Biłgoraju przy ul. Kornela Makuszyńskiego, oznaczona działką nr 10 ark. 10 o pow. 495 m2 (KW ZA1B/00041567/6), stanowiąca własność Gminy Miasto Biłgoraj.

Nieruchomość posiada bezpośredni dostęp do urządzonej drogi publicznej – ul. Kornela Makuszyńskiego w Biłgoraju oraz możliwość uzbrojenia w następujące urządzenia infrastruktury technicznej (w bliskim zasięgu): energia elektryczna, sieć wodociągowa, sieć kanalizacji sanitarnej, sieć gazowa, sieć telekomunikacyjna.

Forma zbycia: sprzedaż na własność.

Cena wywoławcza nieruchomości: **100 000,00 zł** (słownie złotych: sto tysięcy 00/100) **+ 23% VAT.**

Wadium: **10 000,00 zł** (słownie złotych: dziesięć tysięcy 00/100).

Przedmiotowa nieruchomość nie jest obciążona ograniczonymi prawami rzeczowymi, hipoteką, ani innymi zobowiązaniami, a w miejscowym planie zagospodarowania przestrzennego miasta Biłgoraj – etap I położona jest w terenie oznaczonym symbolem D.1.MN 01, dla którego ustala się przeznaczenie podstawowe jako zabudowę mieszkaniową jednorodzinną intensywną.

Przetarg odbędzie się w dniu **14 listopada 2023 r. o godz. 11:00** w Sali Konferencyjnej Urzędu Miasta Biłgoraja, Plac Wolności 16 w Biłgoraju.

Wadium w pieniądzu należy wpłacić na konto Urzędu Miasta Biłgoraja w PKO BP O/Biłgoraj Nr 72 1020 5385 0000 9202 0004 2549 **do dnia 08 listopada 2023 r.** *(za dzień wpłaty wadium uznaje się dzień wpływu środków finansowych na konto Urzędu).*

Ogłoszenie o przetargu podano do publicznej wiadomości poprzez wywieszenie na tablicy ogłoszeń w Urzędzie Miasta Biłgoraja, publikację na stronach internetowych Urzędu Miasta Biłgoraja (umbilgoraj.bip.e-zeto.eu; www.bilgoraj.pl) oraz w Biłgorajskiej Telewizji Kablowej.

Wszelkie informacje można uzyskać w Urzędzie Miasta Biłgoraja, Plac Wolności 16 pok. nr 7, tel. (84) 686-96-23.

Ona zażegna kryzysy w powiecie

Zarząd Powiatu Biłgorajskiego powołał Ilonę Dzido na stanowisko dyrektora Ośrodka Interwencji Kryzysowej w Biłgoraju. Żadnego zaskoczenia raczej nie ma, bo od grudnia 2020 roku pełniła obowiązki dyrektora tej placówki.

Fot.Starostwo Powiatowe w Biłgoraju

Ilona Dzido już oficjalnie dyrektorem Ośrodka Interwencji Kryzysowej w Biłgoraju

Ilona Dzido to mediator sądowy od 2017 roku, przy czterech okręgach sądów okręgowych: SO Lublin, SO Rzeszów, SO Zamość, SO Przemyśl w zakresie spraw cywilnych, rodzinnych, pracowniczych, gospodarczych, administracyjnych, karnych, z nieletnim sprawcą czynu karalnego, szkolnych, oświatowych i rówieśniczych.

Ilona Dzido jest absolwentką jednolitych studiów magisterskich na kierunku prawo na Katolickim Uniwersytecie Lubelskim. Jest też absolwentką studiów podyplomowych z zakresu: mediacje i negocjacje sądowe, pozasądowe (KUL Lublin), a także absolwentką studiów podyplomowych na kierunku pedagogika resocjalizacyjna z socjoterapią osób nieprzystosowanych społecznie (UMCS Lublin); studiów podyplomowych na kierunku Specjalizacyjne studia dla mediatorów z zakresu spraw gospodarczych (Akademia Humanitas w Sosnowcu), studiów podyplomowych na kierunku: Zarządzanie Zasobami Ludzkimi (Uniwersytet Rzeszowski) oraz studiów podyplomowych na kierunku MBA - Master of Business Administration (Akademia Ekonomiczno-Humanistyczna w Warszawie) i szkolenia specjalizacyjnego z zakresu Organizacja Pomocy Społecznej (Kolegium Pracowników Służb Społecznych).

Od 2017 roku jest organizatorką i prelegentką licznych konferencji o tematyce mediacji w szkołach, sądach, zakładach karnych oraz instytucjach sektora pomocy społecznej.

Ośrodek Interwencji Kryzysowej w Biłgoraju informuje, że posiada szeroką ofertę wsparcia kierowaną do mieszkańców powiatu biłgorajskiego. Dotyczy: pomocy psychologicznej, przeciwdziałaniu przemocy, to także poradnictwo prawne, mediacyjne i telefon wsparcia. Pod numerem **84 686 41 82,** w dni robocze w godzinach od 7.30 - 19.30 dyżuruje psycholog.

Tomasz Zalewa

BIL

eprasa.pl 29cbfc3b3a

To „pamiątki" prosto z Biłgoraja. Śmiertelne zagrożenie

Fot. BSOnz

Tyle kleszczy żerowało na jednym niewielkim psie

Kleszcze atakują na potęgę w powiecie biłgorajskim. To zdjęcie, które pokazało właśnie Biłgorajskie Stowarzyszenie Opieki nad Zwierzętami „Podaj Łapę". Na nim kleszcze usunięte i to z jednego tylko czworonoga. - Psy zapadają na choroby odkleszczowe. Chorują i niestety umierają z powodu babeszjozy - alarmują biłgorajscy wolontariusze.

– Zawartość tych dwóch pojemników pochodzi z jednego, niewielkiego psa, tyle kleszczy na nim żerowało. Chrońcie zwierzęta przed kleszczami i innymi pasożytami skórnymi. Babeszjoza jest śmiertelnie niebezpieczna! Uszkadza psu nerki i wątrobę. Niestety nie każdego psa udaje się lekarzom uratować, gdy choroba jest zaawansowana, a pies trafia do gabinetu za późno.... Lepiej chronić psa, niż go leczyć! – **przypominają wolontariusze z Biłgoraja.**

Jeśli nie chcemy stracić naszego pupila, po każdym spacerze należy dokładnie obejrzeć zwierzę. Kleszczy należy szukać w tych miejscach na ciele, które są ciemne i wilgotne. U psa są to okolice uszu, miejsca pod obrożą, ogonem, czy między palcami. Należy sprawdzić również łokcie i pachy. Pamiętajmy, że w przypadku gęstej sierści kleszcz może zaszyć się nawet na powiece psa.

Od razu po usunięciu kleszcza miejsce ugryzienia należy zdezynfekować środkiem odkażającym, wodą utlenioną lub spirytusem. W żadnym wypadku nie powinno używać się maści podczas wyciągania kleszcza. Warto udać się do weterynarza, by mieć pewność, że kleszcz został prawidłowo usunięty i nie wystąpiło zakażenie.

Objawy babeszjozy pojawiają się od jednego do trzech tygodni po ukąszeniu przez zakażonego kleszcza i są to: wysoka gorączka oraz senność.

Tomasz Zalewa

BIL

Dostaliśmy kasę. Będzie remont mostu w Biłgoraju

Miliony popłyną do powiatu biłgorajskiego. Jest dofinansowanie m.in. na remont mostu przy ulicy Lubelskiej w Biłgoraju. Roboty budowlane na zabytkowym moście, które będzie prowadzić samorząd powiatu, otrzymają wsparcie w wysokości 1,3 mln zł. I to już oficjalnie, bo znamy wyniki II naboru Rządowego Programu Odbudowy Zabytków.

Fot. Starostwo Powiatowe w Biłgoraju

Zabytkowy most przy ul. Lubelskiego w Biłgoraju idzie do remontu

Most drogowy w ciągu ulicy Lubelskiej w Biłgoraju jest obiektem jednoprzęsłowym o schemacie belek wzmocnionych łukiem. Ustrój oparty jest na przyczółkach masywnych z podwiązanymi skrzydłami bocznymi zabezpieczającymi nasyp drogowy na podjeździe. Inwestycja wpisana jest na listę zabytków. Obiekt powstał w latach 1930 - 1934.

- Most w ulicy Lubelskiej jest elementem ważnego ciągu komunikacyjnego w mieście Biłgoraj. To jedna z głównych dróg wylotowych na obwodnicę miasta i w stronę Lublina oraz miejscowości Dąbrowica i dalej w stronę województwa Podkarpackiego. Most łączy część Osiedla Batorego i Osiedle Bagienna z centrum Biłgoraja. Przy ulicy Lubelskiej znajdują się dwa cmentarze oraz firmy usługowe. Ulica Lubelska i most w jej ciągu to jednej z bardziej uczęszczanych ciągów drogowych w mieście - **podkreśla starosta Andrzej Szarlip.**

Wstępny zakres robót objętych projektem dotyczył prac przygotowawczych i robót ziemnych, naprawy uszkodzeń powierzchni podpór mostu wraz z reprofilacją i zabezpieczeniem powierzchni betonowych, wykonaniem izolacji na moście oraz nawierzchni asfaltowej na obiekcie i dojazdach, odtworzenie stożków, wykonanie schodów skarpowych do obsługi technicznej i oczyszczenie łożysk i zabezpieczenie antykorozyjne.

Zadanie inwestycyjne jest w pełni przygotowane. Powiat biłgorajski jako inwestor posiada decyzję pozwolenia na budowę po uprzednim uzgodnieniu prac z Lubelskim Wojewódzkim Konserwatorem Zabytków. Przewidziany okres realizacji inwestycji to 12 miesięcy.

- Bardzo serdecznie dziękuję panu premierowi Mateuszowi Morawieckiemu, całemu rządowi, pani poseł Beacie Strzałce i wszystkim osobom, które były zaangażowane w przygotowanie i przeprowadzenie II naboru Rządowego Programu Odbudowy Zabytków. Wiem, że wsparcie otrzymał nie tylko powiat, ale wsparto wiele prac przy zabytkach na terenie Ziemi Biłgorajskiej. Dzięki tym środkom możemy dbać o materialne dziedzictwo naszych przodków - **dodaje starosta biłgorajski.**

Tomasz Zalewa

Zatrzymany mieszkaniec powiatu biłgorajskiego. Grozi mu nawet 10 lat

Nawet 10 lat pozbawienia wolności grozi 21-latkowi z powiatu biłgorajskiego. Policjanci znaleźli u niego prawie pół kilograma narkotyków w postaci marihuany i innych substancji niedozwolonych, między innymi dopalaczy. Sąd zdecydował o jego tymczasowym aresztowaniu na okres 3 miesięcy.

Fot. KPP Biłgoraj

Zatrzymanemu 21-latkowi z powiatu biłgorajskiego grozi do 10 lat więzienia

W ubiegłym tygodniu kryminalni z biłgorajskiej komendy zatrzymali 21-latka z powiatu biłgorajskiego, który w swoim samochodzie i miejscu zamieszkania posiadał narkotyki. Łącznie policjanci ujawnili i zabezpieczyli prawie 70 gramów marihuany i ponad 400 gramów innych narkotyków, między innymi dopalaczy.

Młody mężczyzna został zatrzymany i osadzony w policyjnym areszcie. W miniony weekend został doprowadzony do Prokuratury, gdzie usłyszał zarzuty. Sąd Rejonowy w Biłgoraju na wniosek śledczych postanowił tymczasowo aresztować podejrzanego na okres 3 miesięcy.

Zgodnie z przepisami posiadanie znacznych ilości środków odurzających lub substancji psychoaktywnych zagrożone jest karą pozbawienia wolności do 10 lat.

Tomasz Zalewa

Fot. KPP Biłgoraj

Policjanci ujawnili i zabezpieczyli prawie 70 gramów marihuany i ponad 400 gramów innych narkotyków, między innymi dopalaczy

eprasa.pl 29cbfc3b3a

Boiska w Biłgoraju w ciemnościach. Mamy biegać z latarkami?

Piłkarskie boiska treningowe jak najbardziej są na biłgorajskim OSIR-ze. Z tym że trenować można tu w dzień, czyli wtedy, kiedy uczniowie są akurat... w szkole. Bo w dzień jest jeszcze widno. Kiedy młodzi skończą lekcje, treningi odpadają, bo przecież robi się ciemno.

Fot.archiwum

W takich warunkach chyba jednak trudno trenować i grać w piłkę nożną...

- Niech się biłgorajski OSiR w końcu ogarnie, niech się miasto w końcu obudzi, opamięta i zrobi tym dzieciakom jakieś oświetlenie, bo to jest skandal, jak to wygląda - mówi nam oburzony rodzic młodego piłkarza. Na odpowiedź burmistrza Biłgoraja nie musieliśmy długo czekać.

– Chodzi o dwa boiska treningowe tuż przy stadionie w Biłgoraju. Boiskach, na których trenują nasze dzieciaki. To znaczy, chciałyby trenować, bo kiedy zaczął się rok szkolny i lekcje kończą się późnym popołudniem, treningi są praktycznie niemożliwe. Chyba że dzieci będą biegać po boisku z latarkami lub rodzice będą im świecić telefonami. To jakaś kpina. Efekt jest taki, że chłopaki muszą chodzić po szkołach i szukać jakiegoś wolnego boiska, gdzie jest jakieś oświetlenie i widać piłkę. Nie da się tak, że lekcje kończą się o godzinie 16, a o 16.30 i już przy zapadających ciemnościach o tej porze roku, ma zaczynać się trening. To tak chcemy szkolić narybek dla Łady Biłgoraj i tak chcemy promować aktywność fizyczną w mieście? Chyba że do Tereszpola mamy jeździć z dziećmi - **pyta ojciec jednego z zawodników.**

Jak dodaje, podobnych głosów i ludzi zainteresowanych sprawą jest więcej.

Mamy boiska oświetlone. I bywają puste Co na to burmistrz, Janusz Rosłan?– Problem ten sygnalizowany jest po raz pierwszy. Oczywiście każdy wydatek musi zostać wprowadzony do budżetu, zaakceptowany przez Radę, więc jeśli taka będzie wola radnych, żeby zamiast innej planowanej inwestycji wykonać oświetlenie boisk, to oczywiście jest taka możliwość. Natomiast chcę zwrócić uwagę na to, że ogólnodostępne są wszystkie boiska przy miejskich szkołach, które wyposażone są w oświetlenie, na ukończeniu jest budowa nowego boiska przy SP nr 3, więc uważam, że takiego problemu nie ma. Monitorując wykorzystanie tych boisk, stwierdzam, że często są puste, a szkoda. Więc może warto zachęcić dzieci, żeby korzystały właśnie z boisk szkolnych, a te treningowe zostawiły dla klubów sportowych korzystających z obiektów OSiR.

Myślę, że warto też zaapelować do dyrektorów szkół średnich podlegających pod powiat, aby również te szkoły udostępniły dzieciom i młodzieży swoje boiska, wybudowane w końcu ze środków publicznych (RCEZ, Szkoła Zawodowa przy ul. Przemysłowej, Zespół Szkół Budowlanych, LO im. ONZ). Bazę sportową mamy naprawdę bardzo dobrą i nie w pełni wykorzystaną.

Myślę, że doczekamy też czasów, kiedy OSiR będzie dysponował boiskiem treningowym ze sztucznej nawierzchni, wyposażonym w dobre oświetlenie, z którego można będzie korzystać przez cały rok, również w godzinach nocnych **– tłumaczy burmistrz Biłgoraja, Janusz Rosłan.**

Wykorzystanie boisk szkolnych przez zorganizowane grupy na treningi wymaga zgody dyrekcji placówek. Rodzice dzieciaków trenujących piłkę nożną w biłgorajskim OSiR zapowiadają pilne spotkanie z urzędnikami. Najwcześniej po 5 października, bo póki co, dyrekcja była na urlopie.

Co na to rodzice, trenerzy i opiekunowie? Pierwsze komentarze pojawiły się błyskawicznie na naszym portalu (www.gazetabilgoraj.pl) oraz w mediach społecznościowych (fb):

Rysiek Wojtuch: Jeszcze tylko ustalić, kto płaci za prąd, jak dzieci grają w piłkę i ruszamy. Pierwszej wpłaty dokona mieszkaniec, co go to irytuje.

Bogdan Dzik: Następnym krokiem niech będzie, kto korzysta z bocznych uliczek w mieście i niech płacą za oświetlenie ich tylko ci, co z nich korzystają.

BKS: Taka rada. Zabierzcie podpisy i napiszcie petycję do rady miasta i wtedy dowiemy się, ilu mieszkańców Biłgoraja to dotyczy. Bo jeżeli okaże się, że to problem wyssany z palca mieszkańców np. Tereszpola, to nie widzę powodu, żeby mieszkańcy Biłgoraja płacili za te treningi.

Fot.Natalia Radzitis

- Problem ten sygnalizowany jest po raz pierwszy. Monitorując wykorzystanie tych boisk, stwierdzam, że często są puste, a szkoda. Więc może warto zachęcić dzieci, żeby korzystały właśnie z boisk szkolnych, a te treningowe zostawiły dla klubów sportowych - odpowiada na zarzuty rodziców burmistrz Biłgoraja, Janusz Rosłan

Anonim: Bardzo rozsądna, merytoryczna wypowiedź burmistrza – w pełni popieram. Na jego miejscu, jako gospodarza miasta Biłgoraj, kazałbym jeszcze skontrolować, ile z tych adeptów sztuki kopania balona napełnionego powietrzem to mieszkańcy Biłgoraja i czy biłgorajski podatnik nie dopłaca do szkolenia zawodników dla sąsiednich, wiejskich klubów, bo słyszałem, że to jest problem i dlatego też Łada kupuje zawodników, zamiast grać swoimi wychowankami.

Kibic Ł: Wypowiedź dla idiotów. Kiedy tam był i monitorował? Treningi odbywają się jeden na drugim i nawet poza bramkami, żeby zdążyć przed zmrokiem, a wieczorem oczywiście, że puste, bo CIEMNO! A do tych, co nie mają pojęcia, a się wypowiadają, jakby nie przyjezdni w niektórych starszych grupach i juniorach, nie byłoby komu jeździć na mecze. Dlaczego komuś bronić trenować?! Z innych okolicznych miejscowości również mają ludzie firmy w Biłgoraju i płacą tu podatki! A druga sprawa - to miasto powiatowe, większe w okolicy i dlaczego młody człowiek nie może grać np. z Tereszpola Dereźni czy Aleksandrowa, jeśli potrafi i chce grać?!

Mieszkaniec: Jak burmistrz tak wszystko monitoruje, to proszę bardziej zmonitorować swoją podwładną z OSiR - już huczy na mieście, jak ciężko pracuje!!!

Justyna Wachowicz: Rodzic ma rację... światłość tam prosi się od dawna. Trzymam kciuki za pozytywne rozwiązanie sprawy. To oświetlenie jest potrzebne!!!!!

Jarek Nowicki: Bieżnia na stadionie też w ciemnościach. Nieważne, że wtedy korzysta z niej kilkanaście osób, bo kort dla dwóch osób oświetlają, ale widać są równi i równiejsi.

M: Rosłan pokazał, jak interesuje się sportem i gdzie go ma. Boisk brakuje, wbić się na orlika to cud, a jeszcze większy to wynająć halę na półtorej godziny treningu. Orliki od grudnia zamykają i drużyny starsze od U12 nie mają gdzie trenować przez prawie pół roku. OSiR w Biłgoraju to jedna wielka improwizacja. Kupę kasy kosztuje utrzymanie, a korzyści mierne.

Nowa Gazeta Biłgorajska czeka na Wasze opinie: nowa@gazetabilgoraj.pl

Tomasz Zalewa

Pellet poszedł z dymem

Niemal 3 tysiące złotych stracił 56-latek z powiatu biłgorajskiego. Mężczyzna na jednym z portali ogłoszeniowych postanowił kupić pellet drzewny i przelał pieniądze na wskazane konto. Niestety zamówienia nie otrzymał, a kontakt ze sprzedającym się urwał.

- Zgłosił się do nas 56-latek, który został oszukany przy zakupie opału. Z relacji mężczyzny wynikało, że na początku września tego roku znalazł korzystną ofertę kupna pelletu drzewnego. Na wskazane w ogłoszeniu konto od razu przesłał całą kwotę, czyli prawie 3 tysiące złotych - **informuje KPP w Biłgoraju.**

56-latek niestety zamówienia nie otrzymał, a kontakt ze sprzedającym się urwał. Kiedy pokrzywdzony zrozumiał, że został oszukany, sprawę zgłosił na policję.

Apelujemy o rozwagę podczas zakupów on-line oraz stosowanie zasady ograniczonego zaufania. Uważajmy też na tzw. „super okazje" i „promocje", które mogą się okazać kolejnym chwytem oszustów.

Tomasz Zalewa

R E K L A M A

ZNAJDŹ NAS NA facebook

KURSY SZKOLENIA USŁUGI BHP
OSK WUBEX
84 686 14 01

SURMA
DOM POGRZEBOWY
KAMIENIARSTWO
Biłgoraj, ul. Lubelska 52 | Józefów, ul. Bartoszewskiego 12
84 686 07 65 | tel. 24h 502 965 025
www.bmsurma.com.pl

BIL

eprasa.pl 29cbfc3b3a

Karetki nie było w całym Biłgoraju. Ratowała ... Straż Pożarna

Na Placu Wolności w Biłgoraju zasłabła kobieta. Uratowała ją tylko szybka reakcja miejscowej Straży Pożarnej, bo karetki Pogotowia Ratunkowego w mieście nie było. Musiała przyjechać z oddalonego o ... ponad 30 kilometrów Szczebrzeszyna: - Niestety pewnie dopiero jak dojdzie do jakiegoś nieszczęścia, to ktoś się tym zajmie - mówi dyrektor biłgorajskiego szpitala, dr Tomasz Kwiatkowski.

Fot.archiwum

Teoretycznie karetki w Biłgoraju są. A najpiękniej prezentują się, kiedy są w błysku fleszy przekazywane.

Do zdarzenia doszło w samym centrum Biłgoraja. Być może właśnie to uratowało kobietę, która zasłabła, bo w tym miejscu jest jednak spory ruch i ludzie powiadomili pomoc.

- Po blisko godzinie przyjechała karetka! W zasadzie to nie była już za bardzo potrzebna. To całe szczęście, że szybko pojawili się strażacy, bo różnie mogło się to skończyć. A co gdyby tej kobiecie stało się coś poważnego i pomoc strażaków mogłaby nie wystarczyć? **– mówi nam jeden ze świadków.**

Bo pech chciał, że żadnej karetki Pogotowia Ratunkowego w tym czasie w Biłgoraju nie było. Tym razem wystarczyła szybka i fachowa pomoc, Straży Pożarnej, która przecież też jest przeszkolona w udzielaniu pierwszej pomocy.

Ktoś powie, że to nieszczęśliwy splot różnych zdarzeń, wyjątkowa kumulacja interwencji ratowników medycznych i po prostu incydent. Owszem, zdarza się. Ale co jeśli dojdzie do nieszczęścia i pomoc strażaków już nie wystarczy, a karetki dalej nie będzie?

- Pierwszy raz słyszę, żeby karetka nie dojechała na miejsce i trzeba było wyjątkowo długo czekać. To się zdarza w jakichś wyjątkowych sytuacjach. Wiadomo, że ilość tych pojazdów jest ograniczona, ale jeżeli nawet w danej chwili nie ma na miejscu pojazdu, to dyspozytor błyskawicznie kieruje drugi najbliższy, który jest w okolicy. Ale sprawdzimy oczywiście co się wydarzyło w Biłgoraju i jakie były okoliczności tego zdarzenia - **tłumaczy nam Piotr Zając**, dyrektor Samodzielnej Publicznej Stacji Pogotowia Ratunkowego i Transportu Sanitarnego w Zamościu, której podlega Rejonowa Stacja Pogotowia Ratunkowego w Biłgoraju.

Dodajmy, że w powiecie biłgorajskim mamy cztery zespoły medyczne. Dwa podstawowe w Biłgoraju, jeden we Frampolu i jeden specjalistyczny w Tarnogrodzie.

Mieszkańcy komentują:

Józef Dziduch: Wielki szacunek dla strażaków i gratulacje dla nich. Jesteście super

Anna Buszowska: No niestety karetki były na pewno przy innym przypadku.Jest to zrozumiałe

Tomasz Maciukiewicz: A gdyby chodziło o życie Twojego dziecka, to też by Pani była taka wyrozumiała? Oczywiście, że nie.

Andrzej Panie Bolku Sliwa: Dwa miesiące temu umarła na zawał moja mama. Od szpitala w Opolu Lubelskim dzieliło ją 2 kilometry, od szpitala w Poniatowej 10. Karetka jechała 25 minut

Michał Bartoszek: Składki pobierają od każdego a karetek brak

Piotr Waga: Więcej nieoznakowanych radiowozów kupujcie a karetek brak

Aleksandra Pawelec: Karetek na powiat biłgorajski jest chyba dwie. Jeżeli jedna osoba miała wypadek, a druga zawał, to ta trzecia co zasłabła raczej ma marne szanse. No ale cóż ... przecież tak dobrze jak teraz nie było nigdy, prawda ???

Tomasz Zalewa

Jak dojdzie do tragedii, to ktoś się tym zajmie?

Fot.archiwum

- To całe szczęście, że tej osobie, która zasłabła, nic poważniejszego się nie stało, bo strażacy mogli nie wystarczyć - mówi dr Tomasz Kwiatkowski (dyrektor szpitala w Biłgoraju)

- Jako szpital od dawna zwracamy uwagę i mówimy o niewydolności biłgorajskich karetek - alarmuje dyrektor szpitala w Biłgoraju, dr Tomasz Kwiatkowski.

W Biłgoraju jest szpital, a karetka musi jechać ze Szczebrzeszyna?

Zasadnicza sprawa. Szpital nie ma kompletnie nic wspólnego z karetkami. Tak jest ten system ułożony, że my nie odpowiadamy za pracą karetek pogotowia. Karetki Pogotowia Ratunkowego to jest Samodzielny Publiczny Zakład Opieki Zdrowotnej. Nie mamy z tym zupełnie nic wspólnego i pogotowie nie jest nasze. Dlatego trudno mi cokolwiek komentować, poza tym, że jako szpital od dawna zwracamy uwagę i mówimy o niewydolności biłgorajskich karetek. Jak widać, dalej jest bez zmian. Zespoły wyjazdowe w Biłgoraju są po prostu niewydolne, z tym że nikt na to nie zwraca uwagi. Niestety pewnie dopiero, jak dojdzie do jakiegoś nieszczęścia, to ktoś się tym zajmie.

Przykład właśnie mieliśmy.

To całe szczęście, że tej osobie, która zasłabła, nic poważniejszego się nie stało, bo strażacy mogli nie wystarczyć. Przecież może być potrzebny specjalistyczny sprzęt do ratowania życia i absolutnie powinna być karetka na miejscu. Ale powiem szczerze, tak to właśnie wygląda. W powiecie są cztery zespoły wyjazdowe. Z tego, co wiem, to specjalistyczny w Tarnogrodzie, dwa podstawowe w Biłgoraju i jeden we Frampolu. Natomiast ich możliwości reakcji i niesienia pomocy przy jakimś poważniejszym incydencie są ograniczone. Wtedy siła leży w kołach karetki. Jak są blisko, to dotrą szybko, a co, jeśli jest taka sytuacja, jak teraz na Placu Wolności? Ale szpital nie może w tym pomóc, bo my za to nie odpowiadamy. Widocznie ktoś uznał, że taki plan zabezpieczenia ratowniczego powiatu jest wystarczający.

Tomasz Zalewa

Tragedia w gminie Turobin. Nie żyje mężczyzna

Dramatyczne informacje z gminy Turobin. W niewielkim stawiku w miejscowości Gródki I utonął mężczyzna.

- Mężczyzną, który utonął, jest 75-letni mieszkaniec gminy Turobin - przekazała Nowej Gazecie Biłgorajskiej, asp. Joanna Klimek z KPP w Biłgoraju.

- W niedzielę godzinie 13 zostaliśmy poinformowani przez osobę postronną o odnalezieniu zwłok mężczyzny pływających w stawie w miejscowości Gródki I w gminie Turobin. Jak ustalili policjanci, mężczyzną, który utonął, jest 75-letni mieszkaniec gminy Turobin. Okoliczności cały czas ustalamy, natomiast wstępnie wykluczono udział w tym zdarzeniu osób trzecich. Ciało denata zostało zabezpieczone do badań sekcyjnych - informuje asp. Joanna **Klimek z KPP w Biłgoraju.**

Tomasz Zalewa

Nowe ścieżki rowerowe i chodniki w powiecie

Z pięciu złożonych przez samorząd powiatu biłgorajskiego wniosków trzy otrzymało dofinansowanie. Chodzi o środki z kolejnej edycji Rządowego Funduszu Rozwoju Dróg, która jest przeznaczona na poprawę bezpieczeństwa na drogach lokalnych. Tym razem to pieniądze na chodniki, ciągi piesze i ścieżki rowerowe.

Z nowego naboru w ramach Rządowego Funduszu Rozwoju Dróg do Polski lokalnej trafi ponad 1 mld zł. Pozwoli to sfinansować 1 510 zadań w całej Polsce, w tym 15 wojewódzkich, 714 powiatowych i aż 781 gminnych. Do tego programu samorząd powiatu biłgorajskiego złożył pięć wniosków, trzy z nich otrzymało rządowe wsparcie. Chodzi o:

- budowę drogi dla pieszych i rowerów, przejść dla pieszych i przejazdów dla rowerów w pasie drogi powiatowej nr 2964L ul. Bagienna w Biłgoraju - kwota wsparcia 782 683,66 zł;

- budowę drogi dla pieszych w pasie drogi powiatowej nr 2913L Wola Radzięcka - Hedwiżyn w miejscowości Wola Kątecka - kwota wsparcia 413 315,57 zł;

Fot.archiwum

Droga dla pieszych i rowerów ma powstać m.in. przy ul. Bagiennej w Biłgoraju

- budowa drogi dla pieszych w pasie drogi powiatowej nr 2937L Luchów Górny - Brzyska Wola w miejscowości Luchów Górny - kwota wsparcia 392 319,03 zł.

- Łącznie pozyskaliśmy prawie 1,6 mln zł, powstanie prawie 1,7 km chodników i ścieżek dla rowerzystów. To konkretne środki w poprawę bezpieczeństwa niechronionych uczestników ruchu drogowego, w tym pieszym i rowerzystów przy naszych drogach powiatowych. To odpowiedź na konkretne oczekiwania mieszkańców powiatu biłgorajskiego. Inwestycje realizujemy wspólnie z samorządami gminnymi, które wnoszą wkład własny do zadań. Inwestycje realizował będzie Zarząd Dróg Powiatowych w Biłgoraju - **mówi starosta biłgorajski, Andrzej Szarlip.**

Jeszcze w tym roku ogłoszone i rozstrzygnięte zostaną przetargi na realizację ww. inwestycji. Wnioski złożone przez powiat biłgorajski, które nie otrzymały wsparcia, to budowa chodnika w pasie drogi powiatowej Płusy - Babice w miejscowości Korchów Drugi i budowa drogi dla pieszych w pasie drogi powiatowej Korytków Duży - Ujście w miejscowości Bukowa.

Tomasz Zalewa

BIL

eprasa.pl 29cbfc3b3a

Milion biletów w promocyjnych cenach od PKP Intercity

Coraz więcej Polaków jako środek transportu wybiera pociąg, co przekłada się na rekordowe wyniki przewozowe PKP Intercity w bieżącym roku. Do sierpnia składami spółki podróżowało ponad 50 mln osób. Narodowy przewoźnik nie zwalnia jednak tempa i po zakończeniu okresu letniego wprowadza do sprzedaży milion biletów w promocyjnych cenach, które zaczynają się już od 19 zł.

Za narodowym przewoźnikiem gorący czas wakacyjnych podróży. Od początku czerwca do końca sierpnia br. z usług PKP Intercity skorzystało ponad 20 mln pasażerów, co jest najlepszym wynikiem w historii spółki. I choć za oknem coraz częściej dominuje jesienna aura, to dzięki najnowszej akcji przewoźnika nie zabraknie okazji do podróży po Polsce. Tych mniejszych i spontanicznych, jak i trochę dłuższych. PKP Intercity wprowadziło bowiem do sprzedaży milion promocyjnych biletów w ramach oferty Promo.

Dzięki zróżnicowanym progom promocyjnym możliwe jest np. kupienie biletu na połączenie EIP obsługiwane pojazdem Pendolino na trasie Warszawa – Kraków czy Warszawa – Gdańsk nawet za 49 zł, a w pociągach kategorii TLK i IC już za 19 zł. W znalezieniu promocyjnych biletów pomaga wyszukiwarka Promobilet. Warto pamiętać, że bilety w promocyjnych cenach są dostępne na różnych etapach sprzedaży – po jej uruchomieniu, na kilkanaście czy kilka dni przed odjazdem, jak i nawet w dniu podróży.

Nowoczesny tabor, wprowadzanie nowych technologii w procesie obsługi klienta, a także zmiany w ofercie. To trzy najważniejsze filary naszej działalności, dzięki którym zainteresowanie usługami PKP Intercity jest coraz większe. Od stycznia do końca sierpnia przewieźliśmy 50 mln pasażerów, a naszym celem na koniec roku jest przekroczenie 60 mln. Chcemy przekonać kolejne osoby, że podróże z narodowym przewoźnikiem są szybkie i komfortowe. Od początku października ponownie udostępniamy ogromną pulę promocyjnych biletów – mówi Tomasz Gontarz, Wiceprezes Zarządu PKP Intercity.

Promocja PKP Intercity to idealna okazja, by odwiedzić z przewoźnikiem rodzinne strony lub wybrać się w podróż z przyjaciółmi. Sprzedaż miliona promocyjnych biletów jest ograniczona czasowo i potrwa do końca października. Co istotne, oferta obejmuje przejazdy w pierwszej klasie – dzięki temu podróże w wyższym standardzie stały się bardziej przystępne. Warto pamiętać, że promocja łączy się także z ulgami ustawowymi, dlatego studenci, seniorzy czy uczniowie podróżują jeszcze taniej, najniższe ceny wyniosą dla poszczególnych grup odpowiednio: studenci (ulga 51%) – już od 9,31 zł w pociągach kategorii TLK i IC i od 24 zł w pociągach kategorii EIC i EIP, seniorzy i uczniowie (ulga 37%): od niespełna 12 zł w pociągach kategorii TLK i IC i od 30,87 zł w kategoriach EIC i EIP.

Rekordowa frekwencja w pociągach PKP Intercity

Od początku roku do końca sierpnia pociągami PKP Intercity podróżowało już ponad 50 mln osób. To o 15% niż w tym samym czasie w ubiegłym roku – wówczas po 9 miesiącach było ponad 43,6 mln pasażerów. To także o 36% lepszy wynik niż w analogicznym okresie 2019 roku, kiedy to po sierpniu PKP Intercity mogło pochwalić się 36,7 mln podróżnych. Warto przypomnieć, że w całym 2018 roku z usług przewoźnika skorzystało 46 mln pasażerów, czyli niewiele więcej niż w pierwszych 9 miesiącach bieżącego roku. Dane wskazują, że spółka ma szansę przewieźć do grudnia tego roku ponad 60 mln osób.

Łatwo dostępne, tanie bilety

PKP Intercity konsekwentnie rozszerza możliwości zakupu biletów. Przewoźnik rozwija zdalne kanały sprzedaży dodając kolejne funkcje w aplikacji mobilnej oraz ulepszając działanie strony internetowej. Bilety na przejazdy PKP Intercity można również kupić na popularnych platformach takich jak mPay, e-podroznik.pl, KOLEO oraz SkyCash. Bilety niedługo pojawią się także na platformach Infobus oraz eTravel. Dodatkowo, użytkownicy aplikacji Jakdojade oraz Google Maps mogą korzystać z nowej funkcji, która upraszcza proces zakupu biletów PKP Intercity – przekierowania do systemu sprzedaży przewoźnika.

Gminy dostały kasę na zabytki. Co idzie do remontu?

13 milionów złotych otrzymał powiat biłgorajski z Rządowego Programu Odbudowy Zabytków w ramach Rządowego Funduszu Polski Ład: Program Inwestycji Strategicznych. - Są przeznaczone na ratowanie, renowację i konserwację naszych zabytków - zapowiada starosta biłgorajski, Andrzej Szarlip.

Gmina Frampol:
1. Remont Pomnika Odzyskania Niepodległości we Frampolu na ul.Rynek - 96 040 zł;
2. Remont elewacji budynku kościoła parafialnego pw. św. Jana Nepomucena oraz MB Szkaplerznej we Frampolu - 490 000 zł;
3. Remont budynku kościoła parafialnego oraz budynku dzwonnicy i kapliczek zlokalizowanych w linii ogrodzenia w Radzięcinie - 490 000 zł.
Łącznie: 1 076 040 zł.

Gmina Miasto Biłgoraj:
1. Remont konserwatorsko -budowlany kościoła parafialnego św. Jerzego w Biłgoraju - 490 000 zł;
2. Zabezpieczenie i stabilizacja konstrukcyjna budynku kaplicy pw. Św. Marii Magdaleny w zespole Kościół i Klasztor przy ul. Tarnogrodzkiej w Biłgoraju - 490 000 zł;
3. Odnowienie bramy cmentarza parafialnego obrządku rzymskokatolickiego Puszcza Solska przy ul. Krzeszowskiej w Biłgoraju - 176 400 zł.
Łącznie: 1 156 400 zł.

Gmina Tarnogród:
1. Wymiana stolarki okiennej i drzwiowej, izolacja pozioma i pionowa oraz wykonanie odwodnienia dachu cerkwi prawosławnej pw. Świętej Trójcy w Tarnogrodzie 317 000 zł;
2. Konserwacja i restauracja dzwonnicy bramowej kościoła pw. Przemienienia Pańskiego w Tarnogrodzie - 478 000,00
3. Prace konserwatorskie przy ołtarzu głównym z XIX w. kościoła Niepokalanego Poczęcia NMP w Luchowie Górnym - 204 000 zł.
Łącznie: 999 000 zł.

Fot.archiwum

W Łukowej remontowana będzie wieża dzwonnicy. Prace czekają też przy ogrodzeniu na zabytkowym cmentarzu przykościelnym

Gmina Józefów:
1. Prace konserwatorskie, restauratorskie i roboty budowlane w kościele parafialnym pw. św. Stanisława BM w Górecku Kościelnym - 400 000 zł;
2. Prace konserwatorskie, restauratorskie i roboty budowlane w kościele parafialnym pw. Niepokalanego Poczęcia NMP w Józefowie - 600 000 zł.
Łącznie: 1 000 000 zł.

Gmina Łukowa:
1. Remont wieży - dzwonnicy kościoła Wniebowzięcia NMP w Łukowej - 485 590 zł;
2. Budowa brakującego fragmentu ogrodzenia na zabytkowym cmentarzu grzebalnym wraz z remontem istniejącej części - 480 200 zł;
3. Wykonanie ogrodzenia zabytkowego cmentarza przykościelnego w Łukowej - 144 060 zł.
Łącznie: 1 109 850 zł.

Gmina Potok Górny:
1. Remont kościoła parafialnego pw. M.B. Częstochowskie w Lipinach Górnych - Borowina - 272 255,51 zł.
2. Remont Kościoła Parafialnego pw. św. Jana Chrzciciela w Potoku Górnym - 465 033 zł;
3. Remont starej plebanii przy kościele parafialnym w Potoku Górnym - 566 145,51 zł.
Łącznie: 1 303 434,02 zł.

Gmina Obsza:
1. Renowacja zabytkowych ołtarzy w kościele pw. św. Andrzeja Boboli w Babicach - 146 020 zł;
2. Remont dachu Kościoła parafialnego pw. św. Jozafata i św. Praksedy w Zamchu oraz dzwonnicy przy Kościele - 441 000 zł;
3. Remont zabytkowego Kościoła pw. Wniebowzięcia Najświętszej Marii Panny w Obszy oraz zabytkowej dzwonnicy przy kościele - 509 600 zł.
Łącznie: 1 096 620 zł.

Gmina Księżpol:
1. Modernizacja budynku Kościoła p.w. Podwyższenia Krzyża Świętego oraz dzwonnicy w Księżpolu - 490 000 zł;
2. Modernizacja budynku kościoła p.w. Św. App. Piotra i Pawła w Majdanie Starym - 490 000 zł.
Łącznie: 980 000.

Gmina Turobin:
1. Remont Kaplicy cmentarnej św. Elżbiety na cmentarzu rzymskokatolickim parafii Turobin - 1 116 710 zł.
Łącznie: 1 116 710 zł.

Gmina Goraj:
1. Prace konserwatorskie przy zabytkowym obiekcie Kościoła Parafialnego w Goraju - 999 600 zł.
Łącznie: 999 600 zł.

Gmina Tereszpol:
1. Remont `Organistówki` w Tereszpolu - Zaorendzie - 970 200 zł.
Łącznie: 970 200 zł.

Gmina Biszcza:
1. Renowacja zabytkowych obiektów sakralnych wraz z elementami towarzyszącymi na terenie Gminy Biszcza - 1 274 000 zł.
Łącznie: 1 274 000 zł.
Suma: 13 081 854,02 zł.

Tomasz Zalewa

BIL

eprasa.pl 29cbfc3b3a

Żywa lekcja historii w Brodziakach

Fot.archiwum

Piknik historyczny w Brodziakach

To już tradycja w wiosce w gminie Biłgoraj. Po wielu miesiącach przygotowań wieś Brodziaki przyciąga prawdziwe tłumy. I tak było w ostatnią niedzielę na pikniku historycznym. Pomysł był taki, aby zaprezentować szerszej publiczności historyczne wydarzenie. Czyli wysiedlenie wioski i rozbicie posterunku w Łukowej. I jak zwykle Grupa Rekonstrukcji Historycznej „Wir" z Biłgoraja nie zawiodła.

Tomasz Zalewa

Fot.archiwum

Fot.archiwum

Fot.archiwum

Fot.archiwum

Fot.archiwum

Fot.archiwum

Fot.archiwum

Fot.archiwum

BIL

eprasa.pl 29cbfc3b3a

Wybory 2023. Oni policzą głosy w Biłgoraju i gminach

Znamy pełne składy Obwodowych Komisji Wyborczych na Ziemi Biłgorajskiej. Czyli ludzi, którzy policzą nasze głosy w wyborach parlamentarnych zaplanowanych na 15 października. Znamy też komitety wyborcze, które ich do tego desygnowały. Nie wszyscy chętni mieli szczęście załapać się do komisji wyborczych, a to ci, którym się udało, z przydziałem do konkretnych miejsc naszego głosowania. Kto będzie liczył głosy w Biłgoraju? Podajemy imiona i nazwiska, skrócone nazwy komitetów, które zgłosiły poszczególne osoby.

Nr 1, Urząd Miasta, pl. Plac Wolności 16

1. Elżbieta Banach, KW ODPOWIEDZIALNOŚĆ, Biłgoraj
2. Monika Buczko, KW NOWA LEWICA, Biłgoraj
3. Małgorzata Cios, KW NOWA NADZIEJA, Biłgoraj
4. Anna Maria Frączek, KWW ZAMOJSZCZYZNY, Biłgoraj
5. Elżbieta Furmaniak, KKW KOALICJA OBYWATELSKA, Biłgoraj
6. Zbigniew Kita, KW PIS, Biłgoraj
7. Zuzanna Markiewicz, KW PRAWICA, Biłgoraj
8. Anna Rykowska-Głaz, KW POLSKA JEST JEDNA, Majdan Gromadzki
9. Sara Węgrzyn, KW KONFEDERACJA WOLNOŚĆ I NIEPODLEGŁOŚĆ, Biłgoraj
10. Sylwia Wnuk, KW SPOŁECZNY INTERES, Biłgoraj
11. Mariusz Woziwoda, KW POLSKA LIBERALNA STRAJK PRZEDSIĘBIORCÓW, Biłgoraj

Nr 2, Zespół Szkół Zawodowych i Ogólnokształcących, ul.Przemysłowa 23

1. Ewa Dąbrowska, KWW RDIP, Biłgoraj
2. Patrycja Gargol, KW KONFEDERACJA WOLNOŚĆ I NIEPODLEGŁOŚĆ, Biłgoraj
3. Elżbieta Kapuśniak, KW SPOŁECZNY INTERES, Biłgoraj
4. Katarzyna Kołodziejczuk, KW PiS, Kolonia Sól
5. Stanisława Maria Łukaszczyk, KKW KOALICJA OBYWATELSKA, Biłgoraj
6. Elżbieta Oleszek, KKW TRZECIA DROGA, Biłgoraj
7. Marta Pyzik, KW ODPOWIEDZIALNOŚĆ, Gromada
8. Józef Wiesław Szmiga, KW NOWA LEWICA, Biłgoraj
9. Jacek Wiśniewski, KW PRAWICA, Biłgoraj
10. Ewa Wojda, KWW ZAMOJSZCZYZNY, Biłgoraj
11. Angelika Magdalena Woźnica, KW POLSKA LIBERALNA STRAJK PRZEDSIĘBIORCÓW, zam. Biłgoraj

Nr 3, Nadleśnictwo Biłgoraj, ul. Zamojska 96

1. Katarzyna Bielak, KKW KOALICJA OBYWATELSKA, Biłgoraj
2. Szymon Franciszek Buczko, KW NOWA LEWICA, Biłgoraj
3. Natalia Dyjak, KW PiS, Biłgoraj
4. Lucyna Anna Grasza, KW KONFEDERACJA WOLNOŚĆ I NIEPODLEGŁOŚĆ, Biłgoraj
5. Agata Ewelina Łubiarz-Dziura, KW POLSKA LIBERALNA STRAJK PRZEDSIĘBIORCÓW, Biłgoraj
6. Monika Różańska, KW PRAWICA, Kolonia Sól
7. Łukasz Wnuk, KW SPOŁECZNY INTERES, Biłgoraj

Nr 4, SP nr 1, ul. 3 Maja 3

1. Katarzyna Joanna Błażyńska-Sprysak, KW ODPOWIEDZIALNOŚĆ, Biłgoraj
2. Jadwiga Bździuch, KW POLSKA JEST JEDNA, Biłgoraj
3. Iwona Małgorzata Grabowska, KKW TRZECIA DROGA, Biłgoraj
4. Martin Gryczan, KW PRAWICA, Biłgoraj
5. Jarosław Aleksander Jakóbik, KKW KOALICJA OBYWATELSKA, Biłgoraj
6. Marek Piotr Kozina, KWW RDIP, zam. Biłgoraj
7. Małgorzata Leska, KW KONFEDERACJA WOLNOŚĆ I NIEPODLEGŁOŚĆ, Gromada
8. Mariusz Wojciech Maciocha, KW PiS, Biłgoraj
9. Róża Rapa, KW NOWA NADZIEJA, zam. Biłgoraj
10. Renata Anna Wojewoda, KW NOWA LEWICA, Biłgoraj
11. Jakub Żerebiec, KWW NIEPODLEGŁA ŻYJE, Biłgoraj

Nr 5, SP nr 1, ul. Tadeusza Kościuszki 41

1. Beniamin Bednarz, KW KONFEDERACJA WOLNOŚĆ I NIEPODLEGŁOŚĆ, Biłgoraj
2. Teresa Jadwiga Dołomisiewicz, KWW NIEPODLEGŁA ŻYJE, Biłgoraj
3. Halina Jadwiga Grabias, KW POLSKA JEST JEDNA, Biłgoraj
4. Leszek Grabowski, KKW TRZECIA DROGA, Biłgoraj
5. Agata Jezierska, KW PiS, Biłgoraj
6. Małgorzata Kobak, KKW KOALICJA OBYWATELSKA, Biłgoraj
7. Agata Koneczny, KW SPOŁECZNY INTERES, Biłgoraj
8. Agnieszka Maria Paluch, KW ODPOWIEDZIALNOŚĆ, Edwardów
9. Elżbieta Barbara Rozwadowska, KW NOWA LEWICA, Biłgoraj

Nr 6, SP nr 5, ul. Nadstawna 62A

1. Sławomir Leopold Bełżek, KW NOWA LEWICA, Biłgoraj
2. Aleksandra Czapka, KW PRAWICA, Biłgoraj
3. Krystian Grabias, KW POLSKA JEST JEDNA, Biłgoraj
4. Wiesław Stanisław Hasiec, KKW KOALICJA OBYWATELSKA, Biłgoraj
5. Beata Kalinowska, KW ODPOWIEDZIALNOŚĆ, Biłgoraj
6. Barbara Anna Krzykawska, KWW RDIP, Biłgoraj
7. Renata Laniszewska, KW POLSKA LIBERALNA STRAJK PRZEDSIĘBIORCÓW, Biłgoraj
8. Ewa Anna Michalska, KWW ZAMOJSZCZYZNY, Biłgoraj
9. Anna Sajewska, KW PiS, Biłgoraj
10. Małgorzata Karolina Salitra, KW SPOŁECZNY INTERES, Biłgoraj
11. Łukasz Stec, KW KONFEDERACJA WOLNOŚĆ I NIEPODLEGŁOŚĆ, Dereźnia-Zagrody

Nr 7, Przedszkole nr 2, ul. Aleja 400-lecia 54

1. Mirosław Bielak, KW PRAWICA, Biłgoraj
2. Beata Jonik, KWW ZAMOJSZCZYZNY, Biłgoraj
3. Kamila Kołpa, KW KONFEDERACJA WOLNOŚĆ I NIEPODLEGŁOŚĆ, Dereźnia Solska
4. Agnieszka Małysza, KKW KOALICJA OBYWATELSKA, Biłgoraj
5. Idalia Młodowiec, KW NOWA LEWICA, Biłgoraj
6. Jan Paluch, KWW NIEPODLEGŁA ŻYJE, Biłgoraj
7. Gabriela Proć, KW ODPOWIEDZIALNOŚĆ, Biłgoraj
8. Ewa Rękas, KW POLSKA LIBERALNA STRAJK PRZEDSIĘBIORCÓW, Dąbrowica
9. Sławomir Wilczak, KWW RDIP, Biłgoraj
10. Halina Małgorzata Wnęk, KW PiS, Biłgoraj
11. Ewa Zając, KKW TRZECIA DROGA, Biłgoraj

Nr 8, Zespół Szkół Budowlanych i Ogólnokształcących, ul. Cegielniana 24

1. Stanisław Dzido, KWW NIEPODLEGŁA ŻYJE, Biłgoraj
2. Sylwester Gargol, KW KONFEDERACJA WOLNOŚĆ I NIEPODLEGŁOŚĆ, Biłgoraj
3. Monika Krawczyk, KW SPOŁECZNY INTERES, Biłgoraj
4. Stanisław Król, KW PiS, Biłgoraj
5. Bogdan Tadeusz Pawęzka, KW POLSKA LIBERALNA STRAJK PRZEDSIĘBIORCÓW, Biłgoraj
6. Marta Przytuła, KWW RDIP, Józefów
7. Andrzej Bronisław Roszkowski, KWW ZAMOJSZCZYZNY, Biłgoraj
8. Adrian Senderek, KW NOWA NADZIEJA, Biłgoraj
9. Małgorzata Ewa Skalska, KKW KOALICJA OBYWATELSKA, zam. Biłgoraj
10. Julia Wnuk, KW PRAWICA, zam. Biłgoraj
11. Edyta Żmijan, KW NOWA LEWICA, zam. Biłgoraj

Nr 9, Zespół Szkół Specjalnych, ul. Wira Bartoszewskiego 10

1. Dariusz Sebastian Adamek, KWW ZAMOJSZCZYZNY, Biłgoraj
2. Joanna Chyl, KKW KOALICJA OBYWATELSKA, Biłgoraj
3. Wiesław Grabias, KW KONFEDERACJA WOLNOŚĆ I NIEPODLEGŁOŚĆ, Korczów
4. Maria Kiełbasa, KW NOWA LEWICA, Biłgoraj
5. Aneta Kozdra, KWW NIEPODLEGŁA ŻYJE, Biłgoraj
6. Emilia Lekan, KW PiS Stare Króle
7. Anna Pojasek, KW ODPOWIEDZIALNOŚĆ, Biłgoraj
8. Ewelina Puźniak, KW PRAWICA, Biłgoraj
9. Justyna Ulidowska, KW POLSKA JEST JEDNA, Biłgoraj

Nr 10, SP nr 4, ul. Polna 3, Biłgoraj

1. Sebastian Maciej Chyl, KWW ZAMOJSZCZYZNY, Biłgoraj
2. Patrycja Filist, KW PRAWICA, Kolonia Sól
3. Paweł Tomasz Jednacz, KKW KOALICJA OBYWATELSKA, Biłgoraj
4. Piotr Kanty, KWW RDIP, Biłgoraj
5. Andrzej Jarosław Kowal, KW NOWA NADZIEJA, Biłgoraj
6. Romualda Maciejkowicz, KW SPOŁECZNY INTERES, Biłgoraj
7. Renata Małek, KW ODPOWIEDZIALNOŚĆ, Biłgoraj
8. Barbara Małyszek, KW KONFEDERACJA WOLNOŚĆ I NIEPODLEGŁOŚĆ, Biłgoraj
9. Robert Marczak, KW PRAWO I SPRAWIEDLIWOŚĆ, Biłgoraj
10. Bożena Barbara Sitarz, KW NOWA LEWICA, Biłgoraj
11. Małgorzata Ewa Trybalska, KW POLSKA LIBERALNA STRAJK PRZEDSIĘBIORCÓW, Biłgoraj

Nr 10, SP nr 4, ul. Polna 3

1. Sebastian Maciej Chyl, KWW ZAMOJSZCZYZNY, Biłgoraj
2. Patrycja Filist, KW PRAWICA, Kolonia Sól
3. Paweł Tomasz Jednacz, KKW KOALICJA OBYWATELSKA, Biłgoraj
4. Piotr Kanty, KWW RDIP, Biłgoraj
5. Andrzej Jarosław Kowal, KW NOWA NADZIEJA, Biłgoraj
6. Romualda Maciejkowicz, KW SPOŁECZNY INTERES, Biłgoraj
7. Renata Małek, KW ODPOWIEDZIALNOŚĆ, Biłgoraj
8. Barbara Małyszek, KW KONFEDERACJA WOLNOŚĆ I NIEPODLEGŁOŚĆ, Biłgoraj
9. Robert Marczak, KW PiS Biłgoraj
10. Bożena Barbara Sitarz, KW NOWA LEWICA, Biłgoraj
11. Małgorzata Ewa Trybalska, KW POLSKA LIBERALNA STRAJK PRZEDSIĘBIORCÓW, Biłgoraj

Nr 11, RCEZ ul. Tadeusza Kościuszki 98

1. Ewa Balicka, KW SPOŁECZNY INTERES, Biłgoraj
2. Patrycja Bury, KWW RDIP, Biłgoraj
3. Izabela Danuta Czapka, KW PRAWICA, Biłgoraj
4. Katarzyna Dycha, KKW KOALICJA OBYWATELSKA, Biłgoraj
5. Rafał Kołodziej, KKW TRZECIA DROGA, Biłgoraj
6. Longina Kożuszek, KW NOWA NADZIEJA, Bukowina
7. Natalia Litwin, KW KONFEDERACJA WOLNOŚĆ I NIEPODLEGŁOŚĆ, Dereźnia-Zagrody
8. Grzegorz Pasierbiewicz, KW NOWA LEWICA, Górniki
9. Marek Poluga, KW PiS, Biłgoraj

Nr 12, SP nr 3 ul. Henryka Sienkiewicza 6

1. Emilia Cios, KW NOWA LEWICA, Brodziaki
2. Marlena Dziduch, KW PRAWICA, Dereźnia-Zagrody
3. Anna Flis, KW POLSKA JEST JEDNA, Biłgoraj
4. Kazimiera Gałka, KW NOWA NADZIEJA, Bukowina
5. Ewelina Jamińska, KKW KOALICJA OBYWATELSKA, Biłgoraj
6. Justyna Adrianna Kozdra, KWW NIEPODLEGŁA ŻYJE, Biłgoraj
7. Elżbieta Kusiak, KWW ZAMOJSZCZYZNY, Biłgoraj
8. Agnieszka Maj, KKW TRZECIA DROGA, Biłgoraj
9. Jolanta Podolak-Grabias, KW KONFEDERACJA WOLNOŚĆ I NIEPODLEGŁOŚĆ, Korczów
10. Agnieszka Róg, KW SPOŁECZNY INTERES, Biłgoraj
11. Bartłomiej Łukasz Strzałka, KW PiS, Biłgoraj

Nr 13, Medyczne Studium Zawodowe, ul. Tadeusza Kościuszki 127

1. Ewa Bednarz, KW KONFEDERACJA WOLNOŚĆ I NIEPODLEGŁOŚĆ, Biłgoraj
2. Anna Bielak, KW ODPOWIEDZIALNOŚĆ, Biłgoraj
3. Marta Blacha, KW PiS, Biłgoraj
4. Anna Borowiec, KW PRAWICA, Biłgoraj
5. Agnieszka Dyjach, KW POLSKA LIBERALNA STRAJK PRZEDSIĘBIORCÓW, Biłgoraj
6. Arkadiusz Kapica, KW POLSKA JEST JEDNA, Biłgoraj
7. Anna Katarzyna Miazga, KKW KOALICJA OBYWATELSKA, Biłgoraj
8. Kinga Nizio-Kowalska, KW NOWA LEWICA, Biłgoraj
9. Stanisław Schodziński, KWW NIEPODLEGŁA ŻYJE, Biłgoraj

Nr 14, ARION Szpitale Sp. z o. o. w restrukturyzacji ZOZ, ul. dr. Stanisława Pojaska 5

1. Karolina Dzido, KW POLSKA LIBERALNA STRAJK PRZEDSIĘBIORCÓW, zam. Dąbrowica
2. Agnieszka Krucoń, KWW ZAMOJSZCZYZNY, Biłgoraj
3. Karol Margol, KW ODPOWIEDZIALNOŚĆ, Biłgoraj
4. Karolina Miksza, KKW TRZECIA DROGA Biłgoraj
5. Renata Mituła, KW NOWA LEWICA, Biłgoraj
6. Krzysztof Paweł Pecka, KW POLSKA JEST JEDNA, Biłgoraj
7. Marcin Zawiślak, KWW RDIP, Biłgoraj

Nr 15, DPS dla Kombatantów, ul. gen. Komorowskiego 20

1. Bartłomiej Adamek, KW KONFEDERACJA WOLNOŚĆ I NIEPODLEGŁOŚĆ, Majdan Gromadzki
2. Anna Jolanta Bryła, KKW TRZECIA DROGA, Biłgoraj
3. Ewelina Kręt, KW PiS, Biłgoraj
4. Monika Agnieszka Laszko, KW POLSKA JEST JEDNA, Biłgoraj
5. Krystyna Warcholik-Banach, KW NOWA LEWICA, Biłgoraj

Tomasz Zalewa

BIL

eprasa.pl 29cbfc3b3a

Gmina Biłgoraj

Nr 1, SP w Bukowej, Bukowa 98
1. Natalia Adamek, KKW KOALICJA OBYWATELSKA Majdan Gromadzki
2. Małgorzata Andrzejewska, KW KONFEDERACJA WOLNOŚĆ I NIEPODLEGŁOŚĆ, Korytków Duży
3. Dorota Brodziak, KWW ZAMOJSZCZYZNY, Gromada
4. Emanuela Furmanek, KW PiS, Wola Mała
5. Małgorzata Małysza, KW SPOŁECZNY INTERES, Sól
6. Marzena Rekiel, KW NOWA LEWICA, Turobin
7. Ewa Wołoszyn, KW POLSKA LIBERALNA STRAJK PRZEDSIĘBIORCÓW, Bukowa

Nr 2, SP w Korytkowie Dużym
1. Agnieszka Małgorzata Adamek, KKW KOALICJA OBYWATELSKA, Majdan Gromadzki
2. Dorota Anna Bednarz, KW NOWA LEWICA, Korytków Duży
3. Patrycja Dyjach, KW BEZPARTYJNI SAMORZĄDOWCY, Kapronie
4. Paweł Grabias, KW SPOŁECZNY INTERES, Biłgoraj
5. Bartłomiej Kaczor, KW PiS, Korytków Duży
6. Marzena Mydlak, KW KONFEDERACJA WOLNOŚĆ I NIEPODLEGŁOŚĆ, Kolonia Sól
7. Magdalena Izabela Stręczywilk, KWW ZAMOJSZCZYZNY, Gromada

Nr 3, SP w Gromadzie, Gromada 141
1. Tomasz Adamek, KKW KOALICJA OBYWATELSKA Majdan Gromadzki
2. Stanisław Bednarz, KW PRAWICA, Biłgoraj
3. Edyta Dzido, KWW RDIP, Majan Gromadzki
4. Mariusz Jerzy Łęcki, KWW ZAMOJSZCZYZNY, Biłgoraj
5. Izabela Osuch, KW KONFEDERACJA WOLNOŚĆ I NIEPODLEGŁOŚĆ, Gromada
6. Michał Sędłak, KW PiS, Gromada
7. Małgorzata Krystyna Skubis, KW NOWA LEWICA, Majdan Gromadzki

Nr 4, SP w Dąbrowicy, Dąbrowica 138a
1. Jagoda Barbara Haczykowska-Myszka, KWW RDIP, zam. Dąbrowica
2. Anna Jagucak, KW POLSKA LIBERALNA STRAJK PRZEDSIĘBIORCÓW, Dąbrowica
3. Daria Emilia Kudzia, KW NOWA LEWICA, Biłgoraj
4. Łukasz Kurzyński, KKW KOALICJA OBYWATELSKA, Dąbrowica
5. Grzegorz Małysza, zgłoszony przez KW PiS, Dąbrowica
6. Izabela Faustyna Małysza, KKW TRZECIA DROGA, Bukowa
7. Janusz Minkiewicz, KWW NIEPODLEGŁA ŻYJE, Brodziaki
8. Martyna Justyna Paczos, KW KONFEDERACJA WOLNOŚĆ I NIEPODLEGŁOŚĆ, Sól
9. Tadeusz Rak, KWW ZAMOJSZCZYZNY, Kolonia Sól

Nr 5, Remizo-świetlica w Ciosmach, Ciosmy 8
1. Wioletta Kukiełka, KW KONFEDERACJA WOLNOŚĆ I NIEPODLEGŁOŚĆ, Kolonia Sól
2. Aleksandra Radzik, KWW RDIP, Ciosmy
3. Przemysław Rataj, KWW ZAMOJSZCZYZNY, Ciosmy
4. Magdalena Rekiel-Kłyś, KKW KOALICJA OBYWATELSKA, Biłgoraj
5. Szymon Surma, KW PiS, Dąbrowica
6. Barbara Elżbieta Szado, KW NOWA LEWICA, Kolonia Sól
7. Danuta Anna Zań, KW POLSKA LIBERALNA STRAJK PRZEDSIĘBIORCÓW, Ciosmy

Nr 6, SP w Smólsku, Smólsko Małe 45
1. Leokadia Blicharz, KWW RDIP, Smólsko Duże
2. Emil Jaworski, KW KONFEDERACJA WOLNOŚĆ I NIEPODLEGŁOŚĆ, Podlesie
3. Justyna Kozak, KW POLSKA LIBERALNA STRAJK PRZEDSIĘBIORCÓW, Smólsko Duże
4. Sylwia Lekan, KW BEZPARTYJNI SAMORZĄDOWCY, Smólsko Duże
5. Antoni Salitra, KW NOWA LEWICA, Biłgoraj
6. Przemysław Sołtys, KW PiS, zam. Smólsko Małe
7. Sylwia Sonia Szydłowska-Smusz, KKW KOALICJA OBYWATELSKA, Biłgoraj

SP w Korczowie, Korczów 1b
1. Agata Blacha, KW BEZPARTYJNI SAMORZĄDOWCY, Biłgoraj
2. Kamila Filipowicz, KW NOWA LEWICA, Biłgoraj
3. Paulina Grabias, KW PiS, Korczów
4. Przemysław Małek, KKW KOALICJA OBYWATELSKA, Biłgoraj
5. Jakub Nizio, KW KONFEDERACJA WOLNOŚĆ I NIEPODLEGŁOŚĆ, Kolonia Sól
6. Mateusz Potocki, KW POLSKA 2050, Smólsko Duże
7. Robert Sędłak, KKW TRZECIA DROGA, Korytków Duży

Nr 8, SP w Dereźni Solskiej, Dereźnia Solska 1a
1. Gabriela Dyl, KWW ZAMOJSZCZYZNY, Kajetanówka
2. Jan Kimak, KW PiS, Dereźnia Solska
3. Marta Kulicka, KW NOWA NADZIEJA, Biłgoraj
4. Paulina Klaudia Łuczyn, KW KONFEDERACJA WOLNOŚĆ I NIEPODLEGŁOŚĆ, Kolonia Sól
5. Ewa Moskal, KW BEZPARTYJNI SAMORZĄDOWCY, Dereźnia-Zagrody
6. Anna Maria Rawiak, KW NOWA LEWICA, Biłgoraj
7. Anna Różańska, KKW TRZECIA DROGA, Dereźnia Solska
8. Zuzanna Szydłowska, KKW KOALICJA OBYWATELSKA, Biłgoraj
9. Anna Żółw, KWW RDIP, Bononia

Nr 9, SP w Woli Dereźniańskiej, Wola Dereźniańska 93
1. Anna Bartnik, KW PiS, Wola Dereźniańska
2. Agnieszka Cichoń, KW NOWA LEWICA, Biłgoraj
3. Marlena Jasińska, KW SPOŁECZNY INTERES, Pulczynów
4. Agnieszka Anna Maciocha, KKW TRZECIA DROGA, Dąbrowica
5. Anna Paczos, KW KONFEDERACJA WOLNOŚĆ I NIEPODLEGŁOŚĆ, Sól
6. Róża Pułapa, KW POLSKA LIBERALNA STRAJK PRZEDSIĘBIORCÓW, Ruda Solska
7. Lucyna Wojda, KKW KOALICJA OBYWATELSKA, Biłgoraj

Nr 10, SP w Starym Bidaczowie, Stary Bidaczów 42
1. Andrzej Włodzimierz Juszczyk, KKW KOALICJA OBYWATELSKA. Nowy Bidaczów
2. Kamila Kowal, KW KONFEDERACJA WOLNOŚĆ I NIEPODLEGŁOŚĆ, Sól
3. Maria Wanda Nizio, KWW NIEPODLEGŁA ŻYJE, Nowy Bidaczów
4. Lucyna Schodzińska, KW PiS, Nowy Bidaczów
5. Wojciech Siwko, KWW RDIP, Ciosmy
6. Klaudia Wardach, KW NOWA LEWICA, Stary Bidaczów
7. Anna Zakościelna, KW NOWA NADZIEJA, Rapy Dylańskie

Nr 11, Klub Aktywności Lokalnej w Dylach, Dyle 42A
1. Patrycja Dziduch, KKW KOALICJA OBYWATELSKA, Sól
2. Dorota Łukasik, KW PiS, Kajetanówka
3. Agnieszka Małgorzata Michałek, KW NOWA LEWICA, Biłgoraj
4. Mariusz Minkiewicz, KWW NIEPODLEGŁA ŻYJE, Brodziaki
5. Kamil Paczos, KW KONFEDERACJA WOLNOŚĆ I NIEPODLEGŁOŚĆ, Sól
6. Stanisław Wardach, KWW ZAMOJSZCZYZNY, Smólsko Małe
7. Tomasz Wilczak, KWW RDIP, Ignatówka

Nr 12, SP w Hedwiżynie, Hedwiżyn 88b
1. Mieczysław Lech Banach, KW NOWA LEWICA, Biłgoraj
2. Damian Kapuśniak, KW POLSKA LIBERALNA STRAJK PRZEDSIĘBIORCÓW, Hedwiżyn
3. Wojciech Kobel, KWW ZAMOJSZCZYZNY, Rapy Dylańskie
4. Agata Kostyła, KW PRAWICA, Gromada
5. Ewelina Minkiewicz, KWW NIEPODLEGŁA ŻYJE, Brodziaki
6. Marianna Minkiewicz, KW PiS, Brodziaki
7. Mariusz Jan Mydlak, KW KONFEDERACJA WOLNOŚĆ I NIEPODLEGŁOŚĆ, Kolonia Sól
8. Małgorzata Sadowa, KKW TRZECIA DROGA, Wola Mała
9. Justyna Szpyt, KKW KOALICJA OBYWATELSKA, Biłgoraj

Nr 13, Remizo-świetlica OSP w Soli, Sól 87
1. Diana Angelika Kowal, KWW ZAMOJSZCZYZNY, Smólsko Małe
2. Joanna Elżbieta Minkiewicz, KWW NIEPODLEGŁA ŻYJE, zam. Brodziaki
3. Sylwia Nizio, KW PRAWICA, Sól
4. Zofia Nizio, KW KONFEDERACJA WOLNOŚĆ I NIEPODLEGŁOŚĆ, Kolonia Sól
5. Agata Psiuk, KKW KOALICJA OBYWATELSKA Sól
6. Andrzej Sobaszek, KKW TRZECIA DROGA, Gromada
7. Jolanta Szczepanik, KW NOWA LEWICA, Kolonia Sól
8. Elżbieta Teresa Szuper, KW PiS Sól
9. Angelika Wójcik, KW POLSKA LIBERALNA STRAJK PRZEDSIĘBIORCÓW, Biłgoraj

Nr 14, Zespół Szkoły Podstawowej i Przedszkola w Soli, Sól 279
1. Anna Katarzyna Kostyła, KKW KOALICJA OBYWATELSKA, Sól
2. Małgorzata Maria Łukasik, KW NOWA LEWICA, Biłgoraj
3. Mateusz Marzec, KW KONFEDERACJA WOLNOŚĆ I NIEPODLEGŁOŚĆ, Sól
4. Edyta Izabela Radawiec, KKW TRZECIA DROGA, Kolonia Sól
5. Joanna Więcław, KW PRAWICA, Sól
6. Monika Wójcik, KW PiS, Sól
7. Emilia Ewa Wrzyszcz, KW POLSKA LIBERALNA STRAJK PRZEDSIĘBIORCÓW, Sól

Nr 15, Remizo-świetlica, Nadrzecze 34a
1. Janusz Franciszek Birut, KWW ZAMOJSZCZYZNY, Nad
2. Milena Faryna, KKW KOALICJA OBYWATELSKA, Biłgoraj
3. Anna Stanisława Lipianin, KW KONFEDERACJA WOLNOŚĆ I NIEPODLEGŁOŚĆ, Tereszpol Zaorenda
4. Katarzyna Malec, KW NOWA LEWICA, Goraj
5. Zbigniew Małek, KW PiS, Nadrzecze
6. Jerzy Odrzywolski, KW SPOŁECZNY INTERES, Korytków Duży
7. Krzysztof Skiba, KWW RDIP, Nadrzecze

Nr 16, Świetlica wiejska, Majdan Gromadzki 14E
1. Anna Kobielarz, KWW RDIP, Ciosmy
2. Władysława Danuta Ligaj, KKW TRZECIA DROGA, Majdan Gromadzki
3. Piotr Lipianin, KW KONFEDERACJA WOLNOŚĆ I NIEPODLEGŁOŚĆ, Tereszpol Zaorenda
4. Michał Misa, KW NOWA LEWICA, Goraj
5. Agata Aniela Mroczkowska, KW NOWA NADZIEJA, Biłgoraj
6. Rafał Rzeźnik, KW PRAWO I SPRAWIEDLIWOŚĆ, Ruda Solska
7. Hubert Smyk, KKW KOALICJA OBYWATELSKA, Biłgoraj

Nr 17, DPS w Teodorówce, Teodorówka 1
1. Katarzyna Babij, KW POLSKA LIBERALNA STRAJK PRZEDSIĘBIORCÓW, Biłgoraj
2. Dorota Blacha, KKW KOALICJA OBYWATELSKA, Biłgoraj
3. Anna Igras, KW PiS, zam. Biłgoraj
4. Gabriela Odrzywolska, KW SPOŁECZNY INTERES, Wola Duża
5. Ewa Maria Tutka, KW NOWA LEWICA, Biłgoraj
6. Wojciech Jan Więcław, KWW ZAMOJSZCZYZNY, Nadrzecze
7. Gaia Wilczyńska, KWW RDIP, Biłgoraj

Tomasz Zalewa

Gmina Goraj

OKW nr 1 (Zespół Szkół w Goraju)
1. Janina Dolińska, KW PRAWO I SPRAWIEDLIWOŚĆ, Zastawie
2. Wojciech Jakub Jabłoński, KWW ZAMOJSZCZYZNY, Goraj
3. Paulina Jamroży, KKW KOALICJA OBYWATELSKA, Wólka Abramowska
4. Karolina Kaproń, KW POLSKA JEST JEDNA, Goraj
5. Dominika Maciąg, KW BEZPARTYJNI SAMORZĄDOWCY, Hosznia Ordynacka
6. Nela Mróz, KW NOWA LEWICA, Goraj
7. Monika Prus, KW KONFEDERACJA WOLNOŚĆ I NIEPODLEGŁOŚĆ, Goraj

OKW nr 2 (Urząd Miejski w Goraju)
1. Natalia Bracha, KWW NIEPODLEGŁA ŻYJE, Bononia
2. Urszula Agata Jabłońska-Ligaj, KWW ZAMOJSZCZYZNY, Goraj
3. Julia Kiełbasa, KW NOWA LEWICA, Goraj
4. Bolesław Łupina, KW RN, Zagrody
5. Małgorzata Malec, KKW KOALICJA OBYWATELSKA Goraj
6. Maciej Oleszczuk, KW PiS, Goraj
7. Mariola Oleszczuk, KW NORMALNY KRAJ, Goraj
8. Bożena Sobań, KW NOWA DEMOKRACJA - TAK, Goraj
9. Karol Widz, KW KONFEDERACJA WOLNOŚĆ I NIEPODLEGŁOŚĆ, Goraj

OKW nr 3 (remiza OSP Hosznia Ordynacka)
1. Jan Karol Bartoszek, KKW KOALICJA OBYWATELSKA, Biłgoraj
2. Małgorzata Dumała, KW NOWA LEWICA, Podlesie Małe
3. Katarzyna Dziura, KW PiS, Zastawie
4. Mariusz Daniel Kalinowski, KW KONFEDERACJA WOLNOŚĆ I NIEPODLEGŁOŚĆ, Goraj
5. Jakub Sobstyl, KW PRAWICA, Średniówka
6. Andrzej Stanisław Świca, KWW ZAMOJSZCZYZNY, Zagrody
7. Gabriel Wlizło, KW POLSKA JEST JEDNA, Gora

OKW nr 4 (remiza OSP, Jędrzejówka)
1. Katarzyna Markowska, KW PRAWICA, Abramów
2. Filip Michalewski, KKW KOALICJA OBYWATELSKA, Biłgoraj
3. Jolanta Momot, KWW ZAMOJSZCZYZNY, Hosznia Abramowska
4. Anna Pieczykolan, KW NOWA LEWICA, Latyczyn
5. Marcin Widz, KW KONFEDERACJA WOLNOŚĆ I NIEPODLEGŁOŚĆ, Zagrody
6. Zbigniew Wlizło, KW PiS, Zastawie
7. Amelia Zdunek, KW POLSKA LIBERALNA STRAJK PRZEDSIĘBIORCÓW, Wólka Abramowska

OKW nr 5 (remiza OSP, Wólka Abramowska)
1. Jakub Góra, KWW ZAMOJSZCZYZNY, Wólka Abramowska
2. Edyta Kiepek, KW NOWA LEWICA, Podlesie Małe
3. Patryk Kowalski, KW PRAWICA, Abramów
4. Krzysztof Prus, KW KONFEDERACJA WOLNOŚĆ I NIEPODLEGŁOŚĆ, Goraj
5. Małgorzata Stręciwilk, KKW KOALICJA OBYWATELSKA, Wólka Abramowska
6. Dawid Zdybel, KW PiS, Goraj
7. Henryka Barbara Zdybel, KW POLSKA JEST JEDNA, Zastawie

OKW nr 6 (GOSiR, Zastawie)
1. Ewelina Bucior, KW RN, Zastawie
2. Łukasz Kowalski, KW PRAWICA, Abramów
3. Klaudia Kulasza, KW NORMALNY KRAJ, Wólka Abramowska
4. Patrycja Edyta Łukasik, KW NOWA LEWICA, Latyczyn
5. Aleksandra Prus, KW KONFEDERACJA WOLNOŚĆ I NIEPODLEGŁOŚĆ, Goraj
6. Stanisław Smyk, KW PiS Goraj
7. Sylwia Iwona Sobczak, KKW KOALICJA OBYWATELSKA, Goraj

Tomasz Zalewa

BIL

eprasa.pl 29cbfc3b3a

Wybory 2023 - Frampol

OKW NR 1 (CENTRUM INTEGRACJI SPOŁECZNEJ WE FRAMPOLU)

1. **Michał Bielak**, KW PRAWICA, Majdan Nowy
2. **Aneta Bugała**, KW BEZPARTYJNI SAMORZĄDOWCY, Gilów
3. **Mariola Buryta**, KW PiS, Frampol
4. **Agata Magda Dzierwicka**, KW SPOŁECZNY INTERES, Sokołówka Kolonia
5. **Robert Stanisław Kapica**, KW NOWA NADZIEJA, Zastawie
6. **Małgorzata Kostrubiec**, KKW KOALICJA OBYWATELSKA, Biłgoraj
7. **Małgorzata Oleszek**, KW NORMALNY KRAJ, Frampol
8. **Aleksandra Startek**, KW NOWA LEWICA, Frampol
9. **Marlena Zdunek**, KW KONFEDERACJA WOLNOŚĆ I NIEPODLEGŁOŚĆ, Frampol

OKW NR 2 (REMIZA OSP W KOMODZIANCE)

1. **Katarzyna Flis**, KW POLSKA LIBERALNA STRAJK PRZEDSIĘBIORCÓW, Teodorówka
2. **Łukasz Grzegorz Kapica**, KKW KOALICJA OBYWATELSKA, Radzięcin
3. **Anna Kubina**, KKW TRZECIA DROGA, Smoryń
4. **Iwona Malinowska**, KW NOWA LEWICA, Komodzianka
5. **Ewelina Niedzwiecka**, KW KONFEDERACJA WOLNOŚĆ I NIEPODLEGŁOŚĆ, Komodzianka
6. **Leszek Podkościelny**, KW PiS, Teodorówka
7. **Mirosław Skubik**, KWW NIEPODLEGŁA ŻYJE, Frampol

OKW NR 3 (ŚWIETLICA W KORYTKOWIE MAŁYM)

1. **Beata Joanna Furmanek**, KW KONFEDERACJA WOLNOŚĆ I NIEPODLEGŁOŚĆ, Korytków Mały
2. **Anna Łyp** KWW ZAMOJSZCZYZNY, Karolówka
3. **Łukasz Paszko**, KW POLSKA LIBERALNA STRAJK PRZEDSIĘBIORCÓW, Teodorówka
4. **Agnieszka Ewa Polańska-Głowala**, KKW KOALICJA OBYWATELSKA, Nadrzecze
5. **Monika Ewa Rębacz**, KW PiS, Teodorówka-Kolonia
6. **Barbara Sowa**, KW NOWA NADZIEJA, Zagrody
7. **Barbara Wieleba**, KW NOWA LEWICA, Goraj

OKW NR 4 (SZKOŁA PODSTAWOWA W RADZIĘCINIE)

1. **Maria Cudziło**, KW POLSKA JEST JEDNA, Radzięcin
2. **Krzysztof Jasiński**, KWW NIEPODLEGŁA ŻYJE, Frampol
3. **Kazimierz Kamiński**, KW KONFEDERACJA WOLNOŚĆ I NIEPODLEGŁOŚĆ, Smoryń
4. **Marzena Kapica**, KKW KOALICJA OBYWATELSKA, Radzięcin
5. **Tomasz Korgul**, KW PiS, Radzięcin
6. **Monika Korniak**, KW NOWA LEWICA, Radzięcin
7. **Eryk Urbaś,** KW NOWA NADZIEJA, Zagrody

OKW NR 5 (SZKOŁA PODSTAWOWA W TEODORÓWCE)

1. **Patrycja Krasnodębska**, KW KONFEDERACJA WOLNOŚĆ I NIEPODLEGŁOŚĆ, Teodorówka
2. **Barbara Marzena Książek**, KW POLSKA LIBERALNA STRAJK PRZEDSIĘBIORCÓW, Teodorówka-Kolonia
3. **Mieczysław Kula**, KWW BEZPARTYJNI SAMORZĄDOWCY GALICJI, Komodzianka
4. **Izabela Naskiewicz**, KKW KOALICJA OBYWATELSKA, Biłgoraj
5. **Anna Odrzywolska**, KW NOWA LEWICA, Radzięcin
6. **Małgorzata Anita Paszko**, KW BEZPARTYJNI SAMORZĄDOWCY, Teodorówka
7. **Grażyna Pyda**, KW PiS, Teodorówka

OKW NR 6 (SZKOŁA PODSTAWOWA W WOLI RADZIĘCKIEJ)

1. **Justyna Badach**, KW NOWA LEWICA, Stara Wieś
2. **Magdalena Dołowy**, KKW KOALICJA OBYWATELSKA, Pulczynów
3. **Barbara Książek**, KW POLSKA LIBERALNA STRAJK PRZEDSIĘBIORCÓW, Wola Radzięcka
4. **Agnieszka Anna Kubina**, KW PiS, Wola Radzięcka
5. **Grzegorz Kuna**, KW KONFEDERACJA WOLNOŚĆ I NIEPODLEGŁOŚĆ, Wola Radzięcka
6. **Grażyna Anna Łyp**, KKW TRZECIA DROGA, Smoryń
7. **Jacek Marczak**, KWW ZAMOJSZCZYZNY, Korytków Mały

OKW NR 7 (REMIZA OSP W KĄTACH)

1. **Irena Birut**, KW NOWA LEWICA, Sokołówka
2. **Barbara Ciupa**, KKW KOALICJA OBYWATELSKA, Sokołówka
3. **Alina Furmanek**, KWW BEZPARTYJNI SAMORZĄDOWCY GALICJI, Komodzianka
4. **Alina Gruszka**, KKW TRZECIA DROGA, Pulczynów
5. **Feliks Kuna**, KW KONFEDERACJA WOLNOŚĆ I NIEPODLEGŁOŚĆ, Wola Radzięcka
6. **Jan Pająk**, KW PiS, Rzeczyce
7. **Zenon Tchórzewski**, KWW NIEPODLEGŁA ŻYJE, Frampol

OKW NR 8 (REMIZA OSP W CHŁOPKOWIE)

1. **Piotr Banak**, KKW KOALICJA OBYWATELSKA, Teodorówka-Kolonia
2. **Andrzej Golec**, KW PRAWICA, Teodorówka
3. **Zenobia Kosik**, KWW BEZPARTYJNI SAMORZĄDOWCY GALICJI, Komodzianka
4. **Monika Muda**, KW PiS, Teodorówka
5. **Katarzyna Piątek**, KW BEZPARTYJNI SAMORZĄDOWCY, Gilów
6. **Justyna Pomarańska**, KW KONFEDERACJA WOLNOŚĆ I NIEPODLEGŁOŚĆ, Komodzianka
7. **Katarzyna Zalew**a, KW NOWA LEWICA, Frampol

OKW NR 9 (ŚWIETLICA W SOKOŁÓWCE)

1. **Tadeusz Czajka**, KW KONFEDERACJA WOLNOŚĆ I NIEPODLEGŁOŚĆ, Stara Wieś
2. **Mariusz Dudzic**, KW PRAWICA, Sokołówka
3. **Anna Maria Góra**, KW NOWA LEWICA, Frampol
4. **Józef Horecki**, KKW KOALICJA OBYWATELSKA, Sokołówka
5. **Teresa Makowska,** KWW ZAMOJSZCZYZNY, Smoryń
6. **Marek Odrzywolski**, KW PiS, Wola Radzięcka
7. **Bartłomiej Oleszek**, KW NORMALNY KRAJ, Frampol

Turobin

NR 1, ZESPÓŁ SZKÓŁ W TUROBINIE, UL. JÓZEFA PIŁSUDSKIEGO 34

1. **Grażyna Marianna Frania**, KW KONFEDERACJA WOLNOŚĆ I NIEPODLEGŁOŚĆ, Turobin
2. **Ewelina Koziej**, KW PRAWICA, Turobin
3. **Małgorzata Koziej**, KWW RDIP, Czernięcin Poduchowny
4. **Anna Krasoń**, KKW KOALICJA OBYWATELSKA, Turobin
5. **Stanisław Bogdan Rekiel**, KW NOWA LEWICA, Turobin
6. **Zofia Skiba**, KKW TRZECIA DROGA, Olszanka
7. **Beata Barbara Warda**, KW PiS, Przedmieście Szczebrzeszyńskie

NR 2, URZĄD GMINY W TUROBINIE, UL. RYNEK 4

1. **Krystian Paweł Ferens**, KW POLSKA LIBERALNA STRAJK PRZEDSIĘBIORCÓW, Biłgoraj
2. **Wacław Frania**, KW KONFEDERACJA WOLNOŚĆ I NIEPODLEGŁOŚĆ, Turobin
3. **Jolanta Kozina**, KW PRAWICA, Huta Turobińska
4. **Jarosław Stanisław Majewski**, KW PiS, Turobin
5. **Urszula Maria Olcha**, KKW KOALICJA OBYWATELSKA, Żabno
6. **Wiesława Maria Rekiel**, KW NOWA LEWICA, Turobin
7. **Dominika Marianna Samborska**, KW SPOŁECZNY INTERES, Turobin

NR 3, DZIENNY DOM SENIORA+, TARNAWA DUŻA 24,

1. **Małgorzata Bochniak**, KW KONFEDERACJA WOLNOŚĆ I NIEPODLEGŁOŚĆ, Tarnawa Duża
2. **Iwona Gąbka**, KW PRAWO I SPRAWIEDLIWOŚĆ, Gródki Drugie
3. **Jerzy Kwiatosz**, KKW KOALICJA OBYWATELSKA, Elizówka
4. **Ryszard Misztal**, KKW TRZECIA DROGA, Tarnawa-Kolonia
5. **Krzysztof Podkościelny**, KW NOWA NADZIEJA, Tarnawa Duża
6. **Anna Radej**, KWW BEZPARTYJNY ANTYSYSTEMOWY, Załawcze
7. **Magdalena Rubaj**, KW NOWA LEWICA, Tarnawa Duża

NR 4, REMIZA OSP W GUZÓWCE-KOLONII, GUZÓWKA-KOLONIA 81

1. **Justyna Banaszek**, KW POLSKA 2050, Guzówka-Kolonia
2. **Julia Anna Bochniak**, KW KONFEDERACJA WOLNOŚĆ I NIEPODLEGŁOŚĆ, Tarnawa Duża
3. **Marcin Bochniak**, KW NOWA LEWICA, Tarnawa Duża
4. **Magdalena Czyżewska**, KW PiS, Guzówka-Kolonia
5. **Dorota Iwona Kopciewicz**, KKW KOALICJA OBYWATELSKA, Guzówka-Kolonia
6. **Zofia Justyna Podkańska**, KKW TRZECIA DROGA, Guzówka-Kolonia
7. **Beata Renata Solak**, KOMITET WYBORCZY STRONNICTWO „PIAST", Przedmieście Szczebrzeszyńskie

NR 5, REMIZA OSP W ŻABNIE, ŻABNO 44B,

1. **Czesław Bielak**, KW NOWA LEWICA, Tarnawa Duża
2. **Anna Skwarzyńska**, KW KONFEDERACJA WOLNOŚĆ I NIEPODLEGŁOŚĆ, Tarnawa Duża
3. **Marcin Szafraniec**, KW POLSKA 2050, Żabno
4. **Tadeusz Szafraniec**, KKW KOALICJA OBYWATELSKA, Żabno
5. **Błażej Szymański**, KW BEZPARTYJNI SAMORZĄDOWCY, Żurawie
6. **Wojciech Warda**, KW PiS, Przedmieście Szczebrzeszyńskie
7. **Jolanta Bożena Wilczopolska**, KW KONSERWATYŚCI, Żabno

NR 6, SP W GRÓDKACH DRUGICH, GRÓDKI DRUGIE 100,

1. **Anna Dziewa**, KW NOWA LEWICA, Gródki Pierwsze
2. **Tomasz Krzysztof Gałka**, KKW KOALICJA OBYWATELSKA, Tarnawa Mała
3. **Julia Gąbka**, KWW ZAMOJSZCZYZNY, Gródki Pierwsze
4. **Aneta Król**, KW POLSKA 2050, Załawcze
5. **Mariola Pąk**, KW PiS, Gródki Drugie
6. **Tadeusz Swatowski**, KW KONFEDERACJA WOLNOŚĆ I NIEPODLEGŁOŚĆ, Turobin
7. **Helena Szumska**, KWW NIEPODLEGŁA ŻYJE, Gródki Pierwsze

NR 7, REMIZA OSP W HUCIE TUROBIŃSKIEJ

1. **Ryszard Godek**, KW NOWA LEWICA, Huta Turobińska
2. **Bogusław Jaworski**, KKW KOALICJA OBYWATELSKA, Huta Turobińska
3. **Michał Zbigniew Łupina**, KKW TRZECIA DROGA, Czernięcin Główny
4. **Stanisław Powęzka**, KW PiS, Rokitów
5. **Roksana Sałaban**, KW POLSKA LIBERALNA STRAJK PRZEDSIĘBIORCÓW, Hedwiżyn
6. **Sławomir Wilk**, KW KONFEDERACJA WOLNOŚĆ I NIEPODLEGŁOŚĆ, Huta Turobińska
7. **Zofia Wilk**, KW KONSERWATYŚCI, Chrzanów Czwarty

NR 8, SP W CZERNIĘCINIE GŁÓWNYM

1. **Mirosław Brodaczewski**, KW KONSERWATYŚCI, Czernięcin Główny
2. **Anna Tadeusza Gałka**, KW PiS, Turobin
3. **Michał Gawda**, KKW KOALICJA OBYWATELSKA, Turobin
4. **Halina Kołtun**, KW NOWA LEWICA, Czernięcin Główny
5. **Magdalena Maciąg**, KW KONFEDERACJA WOLNOŚĆ I NIEPODLEGŁOŚĆ, Czernięcin Główny
6. **Joanna Małek**, KW POLSKA JEST JEDNA, Zastawie
7. **Alina Sulowska**, KW WIS, Żurawie

NR 9, REMIZA OSP, CZERNIĘCIN PODUCHOWNY 64

1. **Janusz Antoszak**, KW NOWA LEWICA, Czernięcin Poduchowny
2. **Damian Gałka**, KW RN, Turobin
3. **Renata Kasperek**, KW PiS, Olszanka
4. **Klaudia Kozyra**, KKW KOALICJA OBYWATELSKA, Gliny
5 **Aleksandra Myszka**, KW POLSKA LIBERALNA STRAJK PRZEDSIĘBIORCÓW, Biłgoraj
6. **Tomasz Sławomir Wolanin**, KW KONFEDERACJA WOLNOŚĆ I NIEPODLEGŁOŚĆ, Turobin
7. **Sebastian Woźnica**, KWW ZAMOJSZCZYZNY, Czernięcin Poduchowny

NR 10, REMIZA OSP W NOWEJ WSI

1. **Adrian Kula**, KW PiS, Żurawie
2. **Kacper Michał Ładniak**, KW SPOŁECZNY INTERES, Żurawie
3. **Anna Michalewska**, KKW KOALICJA OBYWATELSKA, Biłgoraj
4. **Tadeusz Jan Tomasik**, KW NOWA LEWICA, Zabłocie
5. **Klaudia Katarzyna Tomaszek**, KW KONFEDERACJA WOLNOŚĆ I NIEPODLEGŁOŚĆ, Tarnawa Mała
6. **Adrian Woźnica**, KWW ZAMOJSZCZYZNY, Czernięcin Poduchowny
7. **Aleksandra Katarzyna Ziętek**, KWW BEZPARTYJNY ANTYSYSTEMOWY, Czernięcin Poduchowny

NR 11, REMIZA OSP, PRZEDMIEŚCIE SZCZEBRZESZYŃSKIE 112

1. **Wioletta Borowiec**, KKW KOALICJA OBYWATELSKA, Biłgoraj
2. **Patrycja Goleniak**, KW KONSERWATYŚCI, Turobin
3. **Maria Czesława Kulimowska**, KKW TRZECIA DROGA, Turobin
4. **Mieczysław Adam Ogorzałek**, KW KONFEDERACJA WOLNOŚĆ I NIEPODLEGŁOŚĆ, Przedmieście Szczebrzeszyńskie
5. **Czesław Seweryn Snopek**, KW NOWA LEWICA, Turobin
6. **Sebastian Solak**, KW PiS, Przedmieście Szczebrzeszyńskie
7. **Magdalena Wdowiak**, KOMITET WYBORCZY STRONNICTWO „PIAST", Turobin

NR 12, REMIZA OSP, ŻURAWIE 138

1. **Katarzyna Daniło**, KKW TRZECIA DROGA, Załawcze
2. **Beata Stanisława Graboś**, KW KONFEDERACJA WOLNOŚĆ I NIEPODLEGŁOŚĆ, Tarnawa Duża
3. **Agata Paulina Kupczak-Chyl**, KKW KOALICJA OBYWATELSKA, Biłgoraj
4. **Katarzyna Podkościelna**, KW RN, Rokitów
5. **Iwona Romańska**, KW PiS, Żurawie
6. **Iwona Maria Snopek**, KW NOWA LEWICA, Turobin
7. **Elżbieta Joanna Trumińska**, KWW BEZPARTYJNY ANTYSYSTEMOWY, Turobin

NR 13, REMIZA OSP, TOKARY

1. **Lucjan Tadeusz Godek**, KW NOWA LEWICA, Huta Turobińska
2. **Paulina Kaliniak-Solak**, KW PiS, Guzówka
3. **Emilia Ewa Magdziarz**, KW POLSKA 2050, Tokary
4. **Agnieszka Barbara Piętak-Faryna**, KKW KOALICJA OBYWATELSKA, Biłgoraj
5. **Sylwia Podkościelna**, KW BEZPARTYJNI SAMORZĄDOWCY, Żurawie
6. **Weronika Rycerz**, KW KONFEDERACJA WOLNOŚĆ I NIEPODLEGŁOŚĆ, Tarnawa Mała
7. **Dominika Izabela Wilk**, KW RN, Chrzanów IV

NR 14, ZAKŁAD PIELĘGNACYJNO-OPIEKUŃCZY, TOKARY 31

1. **Krystian Gałka**, KW PiS, Tarnawa Mała
2. **Marek Godek**, KW NOWA LEWICA, Huta Turobińska
3. **Edyta Joanna Jamroży**, KW KONSERWATYŚCI, Gródki Pierwsze
4. **Zofia Anna Łukasik**, KW POLSKA 2050, Tokary
5. **Patrycja Rożek**, KWW NIEPODLEGŁA ŻYJE, Tokary

Tomasz Zalewa

BIL

eprasa.pl 29cbfc3b3a

Wybory 2023 Józefów

NR 1, MIEJSKI OŚRODEK KULTURY W JÓZEFOWIE, UL. KRÓTKA 9

1. **Martyna Borowiec**, KW NORMALNY KRAJ, Józefów
2. **Teresa Dziurkowska**, KW KONFEDERACJA WOLNOŚĆ I NIEPODLEGŁOŚĆ, Józefów
3. **Beata Zofia Haczykowska**, KWW RDIP, Józefów
4. **Jerzy Nieścior**, KW NOWA LEWICA, Majdan Nepryski
5. **Justyna Ostasz**, KW BEZPARTYJNI SAMORZĄDOWCY, Józefów
6. **Lucyna Piętak**, KKW TRZECIA DROGA, Józefów
7. **Henryka Józefa Rudy**, KW NOWA NADZIEJA, Majdan Nepryski
8. **Katarzyna Anna Ungier**, KW PiS, Józefów
9. **Henryk Zugaj**, KKW KOALICJA OBYWATELSKA, Józefów

NR 2, ŚRODOWISKOWY DOM SAMOPOMOCY W JÓZEFOWIE, UL. CZESŁAWA MUŻACZA „SELIMA" 1

1. **Genowefa Burda**, KW KONFEDERACJA WOLNOŚĆ I NIEPODLEGŁOŚĆ, Majdan Nepryski
2. **Karol Kowal**, KW NORMALNY KRAJ, Józefów
3. **Jan Kudełka**, KKW KOALICJA OBYWATELSKA, Józefów
4. **Katarzyna Masłysz**, KW BEZPARTYJNI SAMORZĄDOWCY, Józefów
5. **Irena Jolanta Świst**, KW NOWA LEWICA, Józefów
6. **Regina Urszula Wojciechowska**, KW PiS, Józefów
7. **Katarzyna Zaśko**, KW POLSKA LIBERALNA STRAJK PRZEDSIĘBIORCÓW, Józefów

NR 3, SP W JÓZEFOWIE, UL. GÓRNICZA 21

1. **Krystyna Helena Bojarska**, KW PiS, Józefów
2. **Marek Gmyz**, KWW NIEPODLEGŁA ŻYJE, Górecko Stare
3. **Renata Gontarz**, KW NOWA LEWICA, Stanisławów
4. **Anna Gontarz-Skop**, KW KONFEDERACJA WOLNOŚĆ I NIEPODLEGŁOŚĆ, Józefów
5. **Marta Ostasz**, KKW KOALICJA OBYWATELSKA, Józefów
6. **Mirosław Adam Szwal**, KW NOWA NADZIEJA, Krasnobród
7. **Agnieszka Wakoń**, KKW TRZECIA DROGA, Józefów

NR 4, SP W MAJDANIE NEPRYSKIM

1. **Joanna Garbacz**, KW KONFEDERACJA WOLNOŚĆ I NIEPODLEGŁOŚĆ, Borowina
2. **Iwona Grzyb**, KW NOWA LEWICA, Majdan Nepryski
3. **Agnieszka Harasiuk**, KKW TRZECIA DROGA, Siedliska
4. **Maria Ewa Kowal**, KKW KOALICJA OBYWATELSKA, Józefów
5. **Agnieszka Kuśmierkiewicz**, KW POLSKA LIBERALNA STRAJK PRZEDSIĘBIORCÓW, Józefów
6. **Katarzyna Lal**, KW PiS, Stanisławów
7. **Katarzyna Lis**, KW BEZPARTYJNI SAMORZĄDOWCY, Józefów

NR 5, SP W STANISŁAWOWIE, STANISŁAWÓW 64A

1. **Paweł Czubek**, KW POLSKA LIBERALNA STRAJK PRZEDSIĘBIORCÓW, Wólka Wieprzecka
2. **Aleksandra Kolman**, KW NORMALNY KRAJ, Stanisławów
3. **Bożena Elżbieta Kuczyńska**, KW NOWA LEWICA, Długi Kąt
4. **Luiza Maria Litwin**, KW PiS, Stanisławów
5. **Ewa Irena Mielniczek**, KKW KOALICJA OBYWATELSKA, Józefów
6. **Justyna Teterycz**, KWW RDIP, Stanisławów
7. **Lilia Zań**, KW KONFEDERACJA WOLNOŚĆ I NIEPODLEGŁOŚĆ, Majdan Nepryski

NR 6, SP W GÓRECKU STARYM

1. **Józef Berdzik**, KW NOWA LEWICA, Górniki
2. **Dominika Kimak**, KW PRAWICA, Biłgoraj
3. **Stanisław Kowalczyk**, KKW KOALICJA OBYWATELSKA, Górecko Stare
4. **Iwona Kusiak**, KW PiS, Górecko Stare
5. **Joanna Elżbieta Marzec**, KW POLSKA JEST JEDNA, Górecko Stare
6. **Katarzyna Osuch**, KKW TRZECIA DROGA, Górecko Kościelne
7. **Magdalena Pastuszek**, KW KONFEDERACJA WOLNOŚĆ I NIEPODLEGŁOŚĆ, Majdan Nepryski

NR 7, REMIZA OSP W GÓRNIKACH

1. **Henryk Bednarczyk**, KW NORMALNY KRAJ, Józefów
2. **Zofia Maria Berdzik**, KW PiS, Górniki
3. **Teresa Halina Gontarz**, KW NOWA LEWICA, Górniki
4. **Izabela Komada**, KWW RDIP, Górniki
5. **Ewa Joanna Margol**, KW KONFEDERACJA WOLNOŚĆ I NIEPODLEGŁOŚĆ, Stanisławów
6. **Kacper Mielniczek**, KKW KOALICJA OBYWATELSKA PO .N IPL ZIELONI, Borowina
7. **Piotr Józef Szopa**, KW POLSKA JEST JEDNA, Szopowe

NR 8, „KLUB SENIOR +" W DŁUGIM KĄCIE-OSADA, DŁUGI KĄT-OSADA 6

1. **Krystyna Gargol**, KW NOWA LEWICA, Tartak Długi Kąt
2. **Dominika Krystyna Gontarz**, KW KONFEDERACJA WOLNOŚĆ I NIEPODLEGŁOŚĆ, Majdan Nepryski
3. **Adam Grudziński**, KW PRAWICA, Górniki
4. **Piotr Litwin**, KKW KOALICJA OBYWATELSKA, Józefów
5. **Janusz Eugeniusz Melnyczuk**, KW PiS, Długi Kąt
6. **Anna Strzałka**, KW NOWA NADZIEJA, Długi Kąt
7. **Agnieszka Barbara Zaśko**, KW BEZPARTYJNI SAMORZĄDOWCY, Józefów

NR 9, ŚWIETLICA, HAMERNIA 65A

1. **Antoni Gargol**, KW NOWA LEWICA, Tartak Długi Kąt
2. **Tadeusz Gontarz**, KW KONFEDERACJA WOLNOŚĆ I NIEPODLEGŁOŚĆ, Majdan Nepryski
3. **Anna Maria Kamieńska**, KW PiS, Józefów
4. **Artur Kudełka**, KWW RDIP, Długi Kąt
5. **Jolanta Lal-Szkałuba**, KKW KOALICJA OBYWATELSKA, Józefów
6. **Zbigniew Mieczysław Malicki,** KW NORMALNY KRAJ, Józefów
7. **Grzegorz Pawlik**, KW BEZPARTYJNI SAMORZĄDOWCY, Józefów

NR 10, ŚWIETLICA, DŁUGI KĄT 17A

1. **Barbara Helena Berdzik**, KW KONFEDERACJA WOLNOŚĆ I NIEPODLEGŁOŚĆ, Majdan Nepryski
2. **Alicja Kudełka**, KWW RDIP, Długi Kąt
3. **Anna Kula**, KW NORMALNY KRAJ, Długi Kąt
4. **Anita Mazurek**, KW NOWA LEWICA, Długi Kąt
5. **Maria Mielniczek**, KW PiS, Józefów
6. **Zbigniew Popik**, KKW KOALICJA OBYWATELSKA, Długi Kąt
7. **Joanna Wakoń**, KW POLSKA JEST JEDNA, Długi Kąt

Tomasz Zalewa

Tereszpol

NR 1, SZKOŁA FILIALNA W LIPOWCU, LIPOWIEC 100

1. **Sylwia Marzena Ostasz**, KW PiS, Lipowiec
2. **Monika Pacyk**, KW POLSKA LIBERALNA STRAJK PRZEDSIĘBIORCÓW, Lipowiec
3. **Jolanta Pieczykolan**, KW KONFEDERACJA WOLNOŚĆ I NIEPODLEGŁOŚĆ, Tereszpol -Zaorenda
4. **Sebastian Szpinda**, KKW KOALICJA OBYWATELSKA, Biłgoraj
5. **Czesław Terejko**, KW SPOŁECZNY INTERES, Lipowiec
6. **Monika Wrzosek**, KW NOWA LEWICA, Tereszpol-Zygmunty
7. **Teresa Zygmunt**, KW NOWA NADZIEJA, Tereszpol -Zaorenda

NR 2, ZESPÓŁ SZKÓŁ SAMORZĄDOWYCH IM. JANA PAWŁA II W TERESZPOLU-ZAORENDZIE, UL. SZKOLNA 16

1. **Diana Mirosława Góra**, KW ODPOWIEDZIALNOŚĆ, Tereszpol- Zaorenda
2. **Aneta Kozak**, KWW RDIP, Siedliska
3. **Krystyna Barbara Lisowska**, KKW KOALICJA OBYWATELSKA, Hedwiżyn
4. **Daniel Mękal,** KW NOWA NADZIEJA, Hucisko
5. **Anna Popko,** KW SPOŁECZNY INTERES, Lipowiec
6. **Kamil Tadeusz Rapa**, KW PRAWICA, Panasówka
7. **Anna Samulak**, KW KONFEDERACJA WOLNOŚĆ I NIEPODLEGŁOŚĆ, Zwierzyniec-Bagno
8. **Tadeusz Szeptuch**, KW NOWA LEWICA, Tereszpol-Zaorenda
9. **Jolanta Maria Szponar**, KW PiS, Tereszpol- Zygmunty

NR 3, ŚWIETLICA WIEJSKA W TERESZPOLU-ZYGMUNTACH, TERESZPOL-ZYGMUNTY 96

1. **Agnieszka Bździuch**, KW PRAWICA, Aleksandrów
2. **Katarzyna Chodkiewicz**, KW NOWA LEWICA, Tereszpol -Kukiełki
3. **Magdalena Karpik**, KW PiS, Tereszpol-Zygmunty
4. **Agnieszka Kurzyńska**, KW ODPOWIEDZIALNOŚĆ, Tereszpol-Kukiełki
5. **Jan Legieć**, KKW KOALICJA OBYWATELSKA, Tereszpol-Zygmunty
6. **Małgorzata Miarowska**, KW KONFEDERACJA WOLNOŚĆ I NIEPODLEGŁOŚĆ, Tereszpol-Kukiełki
7. **Paweł Pieczykolan**, KW NOWA NADZIEJA, Tereszpol -Zaorenda

NR 4, SP W TERESZPOLU-KUKIEŁKACH, TERESZPOL-KUKIEŁKI 31

1. **Emilia Bielak**, KW NOWA LEWICA, Tereszpol-Kukiełki
2. **Dawid Biernat**, KW POLSKA LIBERALNA STRAJK PRZEDSIĘBIORCÓW, Lipowiec
3. **Kinga Oliwia Łubiarz**, KWW RDIP, Tereszpol-Zygmunty
4. **Szymon Maciocha**, KKW KOALICJA OBYWATELSKA, Aleksandrów
5. **Anna Mękal**, KW KONFEDERACJA WOLNOŚĆ I NIEPODLEGŁOŚĆ, Hucisko
6. **Grzegorz Pięciurek**, KW SPOŁECZNY INTERES, Lipowiec
7. **Kamil Sitarz,** KW PiS, Tereszpol-Zygmunty

NR 5, REMIZA OSP, SZOZDY 39,

1. **Beata Dziura**, KW POLSKA LIBERALNA STRAJK PRZEDSIĘBIORCÓW, Lipowiec
2. **Kamil Kapka**, KKW KOALICJA OBYWATELSKA, Aleksandrów
3. **Marcela Koszarna**, KW PRAWICA, Wola Mała
4. **Marta Kukiełka**, KW NOWA LEWICA, Tereszpol-Kukiełki
5. **Agnieszka Maciocha**, KW PiS, Tereszpol- Zygmunty
6. **Jolanta Potocka**, KW ODPOWIEDZIALNOŚĆ, Panasówka
7. **Ewa Wnuk**, KW KONFEDERACJA WOLNOŚĆ I NIEPODLEGŁOŚĆ, Zwierzyniec

Tomasz Zalewa

Aleksandrów

NR 1, SP, ALEKSANDRÓW 104

1. **Agnieszka Katarzyna Babiarz**, KW PiS, Aleksandrów
2. **Grzegorz Bielak**, KKW TRZECIA DROGA, Aleksandrów
3. **Weronika Brodziak**, KW POLSKA JEST JEDNA, Aleksandrów
4. **Anna Bździuch**, KKW KOALICJA OBYWATELSKA, Księżpol
5. **Emilia Bździuch**, KW NOWA LEWICA, Aleksandrów
6. **Magdalena Maria Bździuch**, KW SPOŁECZNY INTERES, Aleksandrów
7. **Anna Kukiełka**, KW PRAWICA, Aleksandrów
8. **Anna Lalik**, KW KONFEDERACJA WOLNOŚĆ I NIEPODLEGŁOŚĆ, Majdan Nepryski
9. **Maria Teresa Marzec**, KWW NIEPODLEGŁA ŻYJE, Aleksandrów

NR 2, PRZYCHODNIA ZDROWIA, ALEKSANDRÓW 370

1. **Anna Bielec**, KKW KOALICJA OBYWATELSKA, Aleksandrów
2. **Marta Garbacz**, KW PiS, Aleksandrów
3. **Agnieszka Jolanta Harasiuk**, KW SPOŁECZNY INTERES, Aleksandrów
4. **Stanisława Teresa Kwiatkowska**, KWW ZAMOJSZCZYZNY, Aleksandrów
5. **Ewelina Skakuj-Zaśko**, KW KONFEDERACJA WOLNOŚĆ I NIEPODLEGŁOŚĆ, Józefów
6. **Dominika Maria Studnicka**, KW POLSKA JEST JEDNA, Aleksandrów
7. **Aleksandra Wróbel**, KW NOWA LEWICA, Stary Bidaczów

NR 3, SP, ALEKSANDRÓW 554

1. **Katarzyna Gontarz**, KW PiS, Aleksandrów
2. **Małgorzata Kukiełka**, KW NOWA LEWICA, Biłgoraj
3. **Agnieszka Kupczak**, KKW TRZECIA DROGA, Aleksandrów
4. **Wojciech Michoński**, KW POLSKA JEST JEDNA, Aleksandrów
5. **Grażyna Urszula Olczyk**, KWW ZAMOJSZCZYZNY, Aleksandrów
6. **Jan Bolesław Skrok**, KKW KOALICJA OBYWATELSKA, Biłgoraj
7. **Magdalena Wolak**, KW KONFEDERACJA WOLNOŚĆ I NIEPODLEGŁOŚĆ, Majdan Nepryski

NR 4, ŚWIETLICA, ALEKSANDRÓW 695

1. **Jan Klucha**, KKW KOALICJA OBYWATELSKA, Biłgoraj
2. **Karolina Kukiełka**, KWW ZAMOJSZCZYZNY, Aleksandrów
3. **Agnieszka Maria Osuch**, KW NOWA NADZIEJA, Aleksandrów
4. **Piotr Adam Peć**, KW KONFEDERACJA WOLNOŚĆ I NIEPODLEGŁOŚĆ, Siedliska
5. **Beata Puźniak**, KW PiS, Aleksandrów
6. **Anna Wasong**, KW POLSKA LIBERALNA STRAJK PRZEDSIĘBIORCÓW, Aleksandrów
7. **Agnieszka Katarzyna Wróbel**, KW NOWA LEWICA, Stary Bidaczów

Tomasz Zalewa

BIL

eprasa.pl 29cbfc3b3a

Taki Biłgoraj jeszcze pamiętacie?

Widokówka z Biłgorajem z 1918 roku? Oczywiście, że jest. Podobnie jak te z lat 60., 70. i 80. To sympatyczna i niezwykła podróż w czasie i to bez wychodzenia z domu. Unikalne biłgorajskie widokówki zebrał i pokazuje serwis Fotopolska. - To taka wirtualna kapsuła czasu. Pokazuje zmiany i zachowuje dla przyszłych pokoleń - mówi Piotr Herba, twórca portalu. Jeśli macie inne widokówki z całego powiatu biłgorajskiego, będziemy oczywiście prezentować. Pokażcie i prześlijcie: nowa@gazetabilgoraj.pl

Tomasz Zalewa

1918, „Widoki Biłgoraja" - nakładem Jana Brodowskiego w Biłgoraju

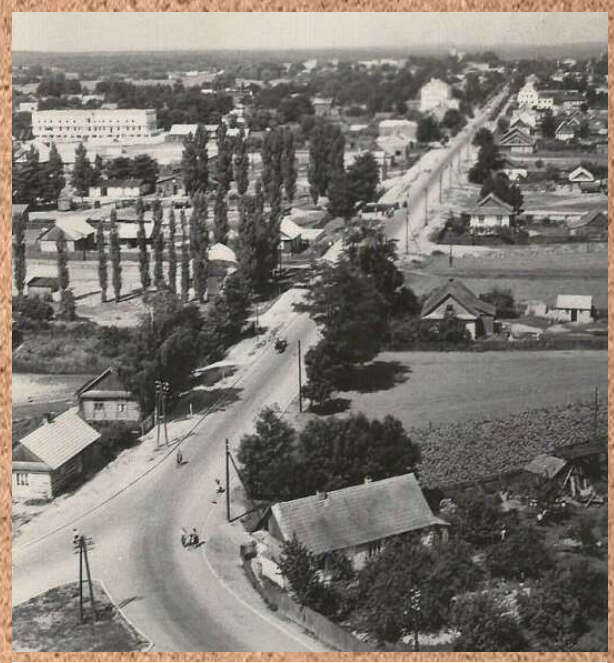

Lata 1960-1965, Biłgoraj „Widok ogólny". Widokówka Biura Wydawniczego „Ruch"

1919, Biłgoraj - ulica Kościuszki, dom Batiuszki, poczta i ratusz

Lata 1970-1980, Biłgoraj

Lata 1972-1974, Biłgoraj „Urząd Miejski". Zakłady Przemysłu Dziewiarskiego „Mewa". Fragmenty placu Wolności. Pocztówka KAW

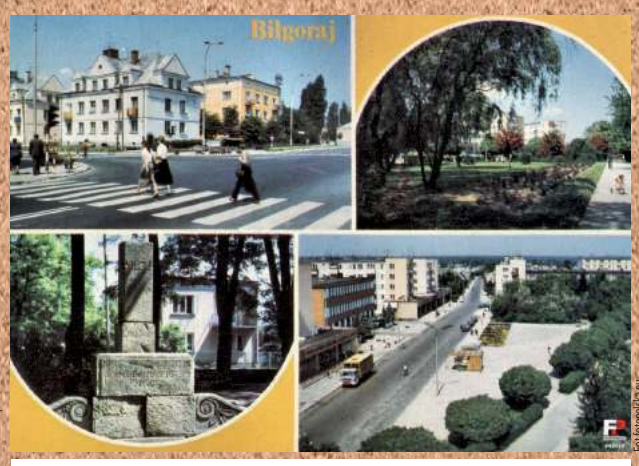

Lata 1975-1980, Biłgoraj. Fot. L. Surowiec. Pocztówka KAW

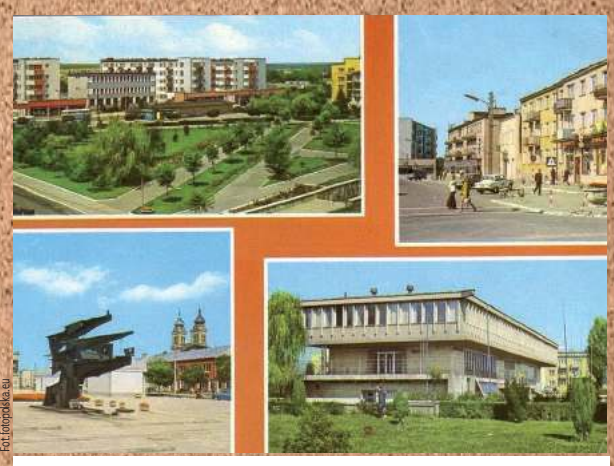

Lata 1980-1985, Biłgoraj na pocztówce z lat 80.

1988, Pawilony handlowe przy placu Wolności

Lata 1996-1997, Biłgoraj. Pocztówka wydawnictwa „L-print"

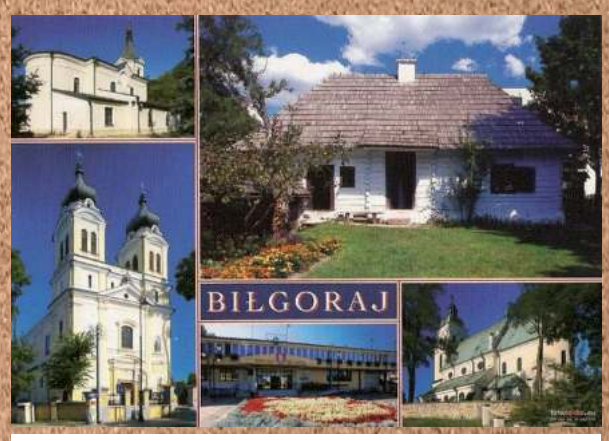

Lata 2000-2010, Wielopolówka z Biłgoraja. Dawna cerkiew greckokatolicka z lat 1790-93, obecnie kościół św. Jerzego. Zagroda sitarska, dom drewniany z 1810 r. – oddział Muzeum Rzemiosł Ludowych. Barokowy kościół Wniebowzięcia NMP z lat 1732-55. Plac Wolności, Urząd Miasta. Pofranciszkański kościół św. Marii Magdaleny z lat 1921-29

BIL

eprasa.pl 29cbfc3b3a

Sprowadził franciszkanów do Puszczy Solskiej... już zza grobu?

Tomasz Zamoyski, II ordynat, zmarł 8 stycznia 1638 roku w Zamościu, mając 44 lata. Wiele przewodników, opracowań regionalnych (które są de facto przepisywane, bez uwzględnienia weryfikacji prawdziwych źródeł historycznych) wspominają, iż Zamoyski w 1644 roku sprowadził ojców franciszkanów do Puszczy Solskiej. - Ciekawie tylko, jakim cudem, zza grobu może? - zastanawia się Michał Kańkowski z Biłgorajskiego Towarzystwa Regionalnego i przybliża sylwetkę Kanclerza Wielkiego Koronnego.

Fot.wikipedia

Dawny klasztor franciszkanów w Puszczy Solskiej w Biłgoraju. Zakonników wcale nie sprowadził tu kanclerz Tomasz Zamoyski - pisze Michał Kańkowski z BTR

Wokół ordynata Tomasza Zamoyskiego, związanego także z Ziemią Biłgorajską, jest wiele przekłamań, niejasności i nieprawdziwych informacji

Tomasz Zamoyski herbu Jelita był jedynym synem, a więc i także jedynym spadkobiercą Jana Sariusza Zamoyskiego. Urodził się 1 kwietnia 1594 roku. Już od najmłodszych lat nie cieszył się opinią zdrowego chłopaka, bowiem był nękany przez różne choroby. Familia Zamoyskich z tego powodu musiała otoczyć Tomasza szczególną troską.

Młody Tomasz jako dziecko systematycznie pobierał nauki, szczególnie gdy

jego nauczycielem był osławiony Szymon Szymonowic,

właśnie ten, który posiadał dwór w Czernięcinie pod Turobinem. Ten nauczyciel był również organizatorem Akademii Zamojskiej. Z tego powodu edukacja młodego Zamoyskiego miała charakter prywatny. Uczono go m.in. języka polskiego, łacińskiego i greckiego, a nawet botaniki. Oficjalną naukę rozpoczął Tomasz od trzeciej klasy w Akademii Zamojskiej.

W 1605 roku zmarł jego ojciec, który przeszedł do historii jako wybitny polityk, mąż stanu, pierwszy ordynat i twórca Ordynacji Zamojskiej. Wydarzenie to wywarło ogromny wpływ na zaledwie 11-letniego Tomasza. Po uroczystościach pogrzebowych wybuchały spory o władzę, finanse i zarządzanie latyfundium. Z tego powodu Szymonowicz starał się chronić młodego Zamoyskiego przed sporami politycznymi. Mimo to osierocony syn konsekwentnie kontynuował naukę. W 1610 roku Tomasz otrzymał kolejny cios –

zmarła jego ukochana matka,

Barbara Tarnowska. Przez bardzo długi czas nie mógł się pogodzić z tą stratą. Mimo życiowych zawirowań w 1612 roku ukończył Akademię Zamojską.

Jeszcze w tym samym roku musiał przejść przez pierwszy chrzest bojowy. Dobra jego, które oprócz zamojskiej ordynacji stanowiły także ziemie położone w województwie podolskim, zostały zagrożone przez Tatarów. Zamoyski rozpoczął pierwszą kampanię wojskową z małym sukcesem (bitwa pod Mezyrowem). Jednak Tatarzy doszczętnie zniszczyli Podole i w związku z tym Zamoyski wydał zarządzenia co do odbudowy włości. Ta kampania ukazała zalety syna I ordynata, która wykazała szereg talentów (dowództwo, dobra organizacja).

W 1613 roku młody Zamoyski po raz pierwszy zetknął się z prawdziwą polityką na sejmie. W końcu Tomasz udał się na wyjazd naukowy po Europie, co dziś nazywamy Erasmusem. Zamoyski doszkalał się m.in. ze sztuki wojskowej. Spotykał się z wieloma królami i władcami (Jakubem I, Anglia, Ludwikiem XIII, Francja), a nawet z samym papieżem Pawłem V. Ten wyjazd zagraniczny był dla Zamoyskiego niezwykle cennym doświadczeniem, gdyż nabył ogromną wiedzę oraz uzyskał liczne kontakty.

W 1618 roku Tomasz Zamoyski przejął ordynację i został II ordynatem. Od razu przystąpił do przeprowadzenia licznych reform i działań.

Nadawał m.in. liczne przywileje dla młynarzy,

który posiadali młyny nad rzeką Tanew, rozbudował port rzeczy w Krzeszowie i budował nowe statki. Ten port w Krzeszowie nad Sanem w perspektywie czasu okazała się niezwykle cenną inwestycją, gdyż nawet w 150 lat później poddani Zamoyskich w ramach pańszczyzny transportowali zboże z folwarcznych pól do portu, a następnie załadowali je na statki, które płynęły do Gdańska i Elbląga.

Zamoyski dbał o rozwój przemysłu poprzez budowy młynów, wapielni, cegielni, o czym ja się przekonałem podczas pracy naukowej, gdzie często spotykałem wzmianki właśnie o tym niezwykle utalentowanym ordynacie.

W 1623 roku Zamoyski ożenił się z Katarzyną Ostrogską, tą, która przyczyniła się do fundacji i założenia Janowa Lubelskiego.

Trafił na dość inteligentną kobietę,

która sama dbała także o rozwój ordynacji poprzez fundacje miast, wsi czy kult religijny. W 1627 roku Zamoyska urodziła Jana, który przeszedł do historii jako Jan Sobiepan Zamoyski.

Tomasz, oprócz tego, że był II ordynatem, pełnił także inne stanowiska. Był przede wszystkim: kanclerzem wielkim koronnym, podkanclerzem koronnym, marszałkiem Trybunału Głównego Koronnego, wojewodą kijowskim, podolskim, starostą generalnym krakowskim, knyszyńskim, nowotarskim, kałuskim, goniądzkim, rzeczyckim, sokalskim, rabsztyńskim.

Ojciec trójki dzieci – wspomnianego już Jana, Gryzeldę Konstancję, przyszłą żoną Jeremiego Wiśniowieckiego, matką Michała Korybuta, króla Polski oraz Joannę Barbarę.

Był fundatorem m.in. kościoła św. Katarzyny w Szczebrzeszynie oraz Franciszkanów w Zamościu. Co ma do rzeczy Puszcza Solska? O tym poniżej.

Tomasz Zamoyski, II ordynat, zmarł 8 stycznia 1638 roku w Zamościu, mając 44 lata. Wiele przewodników, opracowań regionalnych (które są de facto przepisywane, bez uwzględnienia weryfikacji prawdziwych źródeł historycznych) wspominają, iż Zamoyski ...w 1644 roku sprowadził ojców franciszkanów do Puszczy Solskiej. Ciekawie tylko, jakim cudem, zza grobu może? Faktycznie to Jan Sobiepan Zamoyski oficjalnie sprowadził franciszkanów do Puszczy Solskiej, a parafia została założona dopiero w 1721 roku, a nie w 1644 roku.

Ostatnio natrafiłem na dość śmieszną wzmiankę, że w 1604 roku Jan Zamoyski ufundował kaplicę św. Marii Magdaleny, natomiast jego syn, wspominany Tomasz, rozbudował tę kaplicę. Tylko że

w źródłach historycznych na próżno szukać takich bzdur.

Nawet obrazy namalowane przez malarza ludowego, które znajdują się w kaplicy św. Marii Magdaleny, nie ukazują fikcyjnego kościółka bądź kaplicy (dopiero w 1615 roku postawiono krzyż, co dobitnie uwieczniono na obrazie). Na ten temat już wielokrotnie pisano, głównie za sprawą Piotra Flora, znanego i cenionego regionalistę, badacza dziejów kultu św. Marii Magdaleny w Biłgoraju, który już dawno odkrył te nieścisłości w historii. Mnie jako doktorantowi, przypadało jedynie potwierdzenie informacji odkrytych przez Flora, ale i także poszukiwanie nowych, dodatkowych informacji, które pozwalają rozszerzyć tą niezwykle ciekawą historię parafii św. Marii Magdaleny. Na koniec – najciekawsze jest w tym, że nawet dr hab. Bohdan Szady, znany i ceniony historyk, profesor z Katolickiego Uniwersytetu Lubelskiego (!), również w jednym ze swoich prac naukowych potwierdził, iż jeszcze przed 1721 roku nie było parafii w Puszczy Solskiej!

Michał Kańkowski
p.o. prezesa BTR
wszelkie prawa zastrzeżone

BIL

eprasa.pl 29cbfc3b3a

Recydywista odpowie za rozbój z maczetą

ZAMOŚĆ: Napadnięty tak się bał, że zgłosił się na policję dopiero po kilkunastu dniach.

W środę (20 września) 26-letni mieszkaniec powiatu zamojskiego poinformował policjantów, że na początku miesiąca został napadnięty na terenie osiedla Stare Miasto. Powiedział, że wcześniej nie zgłaszał zajścia w obawie o swoje bezpieczeństwo.

– Z relacji 26-latka wynikało, że przyjechał na osiedle Stare Miasto i zaparkował swoje subaru na jednej z ulic. Wtedy nieznany mężczyzna podszedł do jego auta. Otworzył drzwi od strony kierowcy i kazał 26-latkowi przesiąść się na miejsce pasażera. Pokrzywdzony, bojąc się, wykonał polecenie. Sprawca wsiadł do samochodu i odjechał. Podczas całego zdarzenia mężczyzna groził pokrzywdzonemu przedmiotem podobnym do maczety. Pojechali w kierunku miejskiego zalewu, później na teren gminy Zamość, a potem ponownie na osiedle Stare Miasto.

Fot. KMP Zamość

Recydywista odpowie za rozbój. Miał grozić 26-latkowi maczetą i ukraść auto

Tam sprawca kazał 26-latkowi opuścić subaru i odjechał – opisuje aspirant sztabowy Dorota Krukowska-Bubiło z KMP w Zamościu.

Policjanci wytypowali podejrzanego. W piątek (22 września) zatrzymali go w jednym z mieszkań w Zamościu. 27-latek trafił do policyjnego aresztu.

Prokurator przedstawił 27-latkowi zarzut rozboju z użyciem niebezpiecznego narzędzia. Sąd go aresztował.

Za rozbój z niebezpiecznym narzędziem grozi kara więzienia na czas nie krótszy od lat 3. W warunkach recydywy może zostać dodatkowo zaostrzona.

Joanna Niećko

Nastolatek odpowie za fałszywe zawiadomienie o wypadku

W środę (27 września) operator centrum powiadamiania ratunkowego otrzymał telefon z informacją, że na ulicy Sadowej w Zamościu zderzyły się dwa samochody – osobowy i ciężarowy, dwie osoby są poszkodowane. Wiadomość przekazał służbom ratunkowym.

– We wskazane miejsce natychmiast ruszył policyjny patrol ruchu drogowego, dwie załogi straży pożarnej i załoga pogotowia ratunkowego. Jednak służby nie odnalazły tam poszkodowanych, nie było również samochodów uczestniczących w wypadku. Mundurowi sprawdzili okolice, tam też nie ujawnili śladów zdarzenia – informuje aspirant sztabowy Dorota Krukowska-Bubiło z KMP w Zamościu.

Policjanci próbowali oddzwonić do zgłaszającego, ale nikt nie odbierał. Ustalili właściciela numeru, a inny patrol pojechał do miejsca jego zamieszkania.

– Zaskoczony wizytą policjantów właściciel numeru potwierdził, że numer jest zarejestrowany na niego, jednak użytkuje go jego syn. Nieletni był w domu, w rozmowie z mundurowymi przyznał się do tego, że wracając do domu ze szkoły, bez powodu zadzwonił pod numer alarmowy, powiadamiając o wypadku, do którego nie doszło. 14-latek nie potrafił wyjaśnić powodów swojego bezmyślnego postępowania – dodaje aspirant sztabowy Dorota Krukowska-Bubiło.

Takie postępowanie jest wykroczeniem. W tym przypadku alarm bezprawnie wywołał nieletni w wieku 14 lat, więc jego sprawą zajmie się sąd rodzinny.

Joanna Niećko

Dwa niewybuchy znalezione w trakcie prac

We wtorek (26 września) policjanci z Zamościa zostali powiadomieni o dwóch niebezpiecznych znaleziskach.

– Okazało się, że w Nieliszu niewybuch to granat F1, natomiast znalezisko z Zawalowa to pocisk artyleryjski o długości około 40 centymetrów. Oba znaleziska to zalegające w ziemi pozostałości po czasach II Wojny Światowej – informuje aspirant sztabowy Dorota Krukowska-Bubiło z KMP w Zamościu.

Oba niewybuchy zostały zabezpieczone przez wojskowy patrol saperski. – Dodatkowo w Nieliszu żołnierze, sprawdzając teren, odnaleźli również skorupy pocisku artyleryjskiego. Całość zabezpieczyli i przewieźli do miejsca, w którym zostały zneutralizowane – dodaje aspirant sztabowy Dorota Krukowska-Bubiło.

Joanna Niećko

Dwa niewybuchy znalezione w trakcie prac

Agresywny 46-latek odpowie za groźby wobec SOK-istów

Fot. KG SOK

Agresywny 46-latek odpowie za groźby wobec SOK-istów

W czwartek (28 września) funkcjonariusze z Posterunku Straży Ochrony Kolei w Zamościu zauważyli dwóch mężczyzn na terenie kolejowym w miejscu niedozwolonym, którzy dodatkowo spożywali alkohol.

– Jeden z mężczyzn zaczął zachowywać się agresywnie, dążąc do rękoczynów. Znieważył interweniujących funkcjonariuszy, wykrzykując pod ich adresem inwektywy, a także wypowiadał wobec nich groźby karalne. Odmówił również podania mundurowym swoich danych personalnych – informuje insp. Piotr Żłobicki ze Straży Ochrony Kolei.

Funkcjonariusze obezwładnili agresora i w kajdankach przekazali policjantom. 46-letni mieszkaniec Zamościa usłyszy zarzuty znieważenia, naruszenia nietykalności cielesnej funkcjonariuszy oraz stosowania gróźb karalnych. Odpowie też za odmowę podania swoich danych personalnych. Grozi mu kara 3 lat pozbawienia wolności.

Joanna Niećko

Zamiast zarobić, stracił oszczędności. Wszystko przez oszustów

Mieszkaniec powiatu zamojskiego na początku września na portalu społecznościowym znalazł ogłoszenie o możliwości dodatkowego zarobku.

– W formularz wpisał swoje imię i nazwisko oraz numer telefonu. Jeszcze tego samego dnia skontaktowała się z nim kobieta, która zaproponowała współpracę. Chciała, aby został jej klientem i w ten sposób zarobił pieniądze. Nie podawała szczegółów inwestycji. Po kilku dniach codziennych rozmów z kobietą 31-latek zdecydował się na współpracę. Został zobowiązany wpłacić 550 złotych. Uiścił opłatę przy użyciu kodu Blik – informuje aspirant sztabowy Dorota Krukowska-Bubiło z KMP w Zamościu.

Następne rozmowy prowadził mężczyzna. Za jego namową 31-latek pobrał i zainstalował na telefonie aplikację do zdalnej obsługi urządzenia.

– Widział, jak na telefonie zdalnie otwierają się i zamykają różne strony. Rozmowa z mężczyzną trwała niecałą godzinę. W tym czasie 31-latek, zgodnie z zaleceniem rozmówcy, nie mógł wchodzić na swoje konto. „Doradca" wyjaśnił, że na rachunku wykonywane są operacje finansowe umożliwiające otrzymanie zysku i nie należy w tym czasie z niego korzystać – dodaje aspirant sztabowy Dorota Krukowska-Bubiło.

W pewnym momencie mężczyzna rozłączył połączenie, a 31-latek postanowił sprawdzić stan swojego konta. Na rachunku zobaczył brak środków. W historii płatności widniały dwa szybkie przelewy wychodzące na łączną kwotę ponad 47 tys. zł. Mężczyzna stracił oszczędności. W banku złożył reklamację i zablokował możliwość dostępu do konta. Do tego usunął z telefonu aplikację do zdalnej obsługi i powiadomił policję.

Joanna Niećko

Złodziej portfeli i torebek

Wpadł w niedzielę (24 września) na terenie giełdy towarowej w miejscowości Mokre. Zabrał torebkę kobiecie, która rozładowywała towar. Ta pobiegła za nim, krzycząc „złodziej". Dogoniła go i przytrzymała przy pomocy innych osób.

- Okazało się, że mężczyzna zamieszany jest również w inne kradzieże portfeli z damskich torebek, których dokonał w bieżącym miesiącu i pod koniec minionego. Między innymi na rynku przy ulicy Orzeszkowej w Zamościu, w miniony piątek ukradł 74-latce portfel z dokumentami, kartą bankomatową oraz pieniędzmi. Złodziej dodatkowo skradzioną kartą wykonał kilka nieuprawnionych transakcji. Przy jej użyciu płacił za zakupy – informuje aspirant sztabowy Dorota Krukowska-Bubiło z policji w Zamościu.

Na początku września 26-latce ukradł portfel z dokumentami i pieniędzmi z niezamkniętego volkswagena zaparkowanego przy Nowym Rynku. Dodatkowo w przychodni przy ulicy Peowiaków zabrał portfel z torebki, którą 62-letnia właścicielka zostawiła w niezamkniętym pokoju socjalnym. Natomiast w szpitalu skusił się na portfel 70-letniej pacjentki, która na chwilę wyszła z oddziału, zostawiając torebkę bez nadzoru.

45-latek usłyszał łącznie dziewięć zarzutów.

Dominika Polonis

BIL

eprasa.pl 29cbfc3b3a

Na razie powietrze czyste. Ale za parę tygodni...

Czujniki pomiaru są zamontowane na budynku Urzędu Miasta przy Placu Wolności. Dane są dostępne także na stronie internetowej i aktualizowane co pięć minut.

Fot.archiwum

Jakość powietrza w Biłgoraju pokazuje m.in. stacja zamontowana na budynku Urzędu Miasta

W lutym 2019 roku Urząd Miasta Biłgoraj zakupił dwie autonomiczne stacje do analizy parametrów jakości powietrza. Urządzenia zostały zamontowane na budynku Urzędu Miasta przy Placu Wolności oraz na budynku Samorządowego Przedszkola nr 2 przy Al. 400-lecia. Zamontowane urządzenia na bieżąco analizują jakość powietrza.

Monitorowanymi parametrami jakości powietrza są: pyły zawieszone PM2,5 i PM10 oraz związek chemiczny - formaldehyd (HCHO), który powstaje między innymi podczas spalania płyt meblowych.

Na stronie internetowej Urzędu Miasta Biłgoraj (www.bilgoraj.pl), w zakładce „jakość powietrza", wyświetlane są aktualne parametry, takie jak: ciśnienie atmosferyczne, temperatura i wilgotność powietrza oraz punkt rosy. Pomiar jest aktualizowany co pięć minut, więc mieszkańcy Biłgoraja mogą na bieżąco sprawdzać jakość powietrza.

Przypomnijmy, dopuszczalne stężenie dobowe dla pyłów PM10 wynosi 50 µg/m3, natomiast dla PM 2,5 - 25 µg/m3. Ale skoro nie ma jeszcze sezonu grzewczego i nikogo nie kusi, żeby podrzucić do pieca starych opon, czy butów, to mamy powietrze niczym w górskich kurortach. Porównamy to za kilkanaście tygodni...

Tomasz Zalewa

Nieszczęście było o włos. Pijany kierowca schwytany

Gromada (gm. Biłgoraj). Kierowca jechał całą szerokością jezdni, czego raczej nie dało się nie zauważyć. Za kierownicą dzielny 20-latek z Biłgoraja. Miał chłopak potwornego pecha.

Pech polegał na tym, że wszystkiemu z uwagą przyglądał się mieszkaniec Chełma. To on zadzwonił na policję i powiadomił, że zatrzymał nietrzeźwego kierowcę. I to około godziny 3 nad ranem z soboty na niedzielę.

Policjanci na miejscu zastali 43-latka z Chełma, który oznajmił, że jadąc od strony Biłgoraja w kierunku Frampola, zauważył, że jadący przed nim kierowca renault może być nietrzeźwy, ponieważ jedzie całą szerokością jezdni. Kiedy kierowca zjechał na stację paliwa, zabrał mu kluczyki od stacyjki i powiadomił dyżurnego.

Jak ustalili policjanci, za kierownicą renault siedział 20-latek z Biłgoraja. Przeprowadzone badanie na zawartość alkoholu w wydychanym powietrzu wykazało, że miał on w organizmie ponad 1,5 promila alkoholu. Ponadto jak ustalili policjanci, 20-latek nigdy nie posiadał uprawnień do kierowania. Teraz stanie przed sądem.

Apelujemy do kierowców o rozsądek i przypominamy konsekwencje prawne jazdy w stanie nietrzeźwości:

- Zakaz prowadzenia pojazdów mechanicznych od 3 lat do lat 15.
- Świadczenie na rzecz Funduszu Pomocy Pokrzywdzonym i Pomocy Postpenitencjarnej od 5 do 60 tys. zł.
- Zagrożenie karą do 2 lat pozbawienia wolności.

Tomasz Zalewa

ZNAJDŹ NAS NA facebook®

DIAGNOSTYKA laboratoria medyczne ...więcej niż wynik

BADANIA LABORATORYJNE ...blisko Ciebie

- Najszersza oferta badań podstawowych i specjalistycznych /atrakcyjne ceny/
- Punkt Pobrań przyjazny dzieciom
- Badania również bez skierowania
- Wyniki przez Internet

Laboratorium i Punkt Pobrań Biłgoraj, ul. Partyzantów 3A
tel. 84 686 63 63, czynne: pon.-pt. godz. 8:00 - 16:00
Pobieranie materiału do badań pon.-pt. w godz. 8:00 - 11:00
Badania CITO pon.-pt. do 14:00
Wydawanie wyników: pon.-pt. 15:00-16:00

Punkt Pobrań Biłgoraj, ul. Poprzeczna 3A, czynny pon.-pt. godz. 7:30-10:30

Punkt Pobrań Tarnogród, ul. Rynek 3
tel. 84 689 83 38, czynny pon.-pt w godz. 7:30-15:15
Pobieranie materiału do badań pon.-pt. w godz. 7:30-11:00
Wydawanie wyników w dni pobrania materiału w godz. 14:45-15:15

www.diagnostyka.pl

R E K L A M A

lek. med. Krystian Romańczuk
Specjalista ortopeda-traumatolog

Biłgoraj, ul. Kościuszki 77
(obok apteki przy dworcu)
Przyjmuje w piątki od godz 17⁰⁰
Rejestracja tel. 600 391 951 lub w aptece

Protezoplastyka biodra i kolana
Ortopedia Stalowa Wola

GABINET OKULISTYCZNY

Izabela Zawolik-Wołoszczak

NOWA LOKALIZACJA
budynek starego pogotowia przy 3 maja

Rejestracja:
Pn. wt. śr. w godz. 12.00 – 17.00
Czw. pt. w godz. 8.00 – 12.00

ul. dra Jana Kowalskiego 6/C, Biłgoraj
tel. 572 480 201

lek. med. Tomasz Ziółkowski
Specjalista Urolog

Przyjmuje:
w czwartki
w godz. 16⁰⁰ - 18⁰⁰
oraz pierwsza i trzecia sobota miesiąca
w godz. 9⁰⁰ - 14⁰⁰

Informacja i możliwość rejestracji telefonicznej lub osobiście w godzinach przyjęć
tel. (84) 686 56 88 | ul. Poprzeczna 3a
(budynek Konsylium za Urzędem Skarbowym)

CENTRUM LUXMED MEDYCZNE

ul. Kościuszki 50
ul. Kościuszki 18
ul. Pojaska 3

tel. 84 686 95 33
luxmedlublin.pl

- Onkolog
- Psycholog
- Psychiatra
- Ginekolog
- Mammografia
- Chirurg naczyniowy
- Dermatolog
- Diabetolog
- Endokrynolog
- Hematolog
- Kardiolog dziecięcy
- Laryngolog
- Logopeda
- Neurolog
- Okulista
- Ortopeda
- Urolog
- Badania laboratoryjne
- Medycyna pracy
- Badania USG, RTG, holter EKG

BIL

eprasa.pl 29cbfc3b3a

STRONĘ REDAGUJE:
Tomasz Zalewa
Tel. 791 132 007

Gmina Goraj | Gmina Frampol | Gmina Turobin

Nowa wizytówka Turobina już prawie gotowa

W Turobinie idzie nowe. Trwa modernizacja budynku po byłym internacie, który zmienia się w oczach.

W budynku po byłym internacie w Turobinie będzie teraz dom kultury i biblioteka

Powstanie tu Miejska Biblioteka Publiczna oraz Miejski Dom Kultury. To będzie także miejsce spotkań dla kół gospodyń wiejskich. Na jakim etapie są prace i co jeszcze pomieści odnowiony turobiński internat?

- Wykonaliśmy już elewację budynku po byłym internacie, zostaje wykonanie komina i jeszcze jedna ściana z tyłu. Jednocześnie remontujemy parter budynku. Biblioteka w nowym budynku rusza już od października. Tu będą organizowane również seanse kinowe dla dzieci, ale także warsztaty manualne i techniczne. Wszystko będą prowadzić nasze wspaniałe panie z Miejskiej Biblioteki Publicznej pod kierownictwem Elzbiety Truminskiej - **zapowiada wójt gminy Turobin, Andrzej Kozina.**

Odnowiony internat ma być także miejscem spotkań dla kół gospodyń wiejskich, które w gminie Turobin działają wyjątkowo aktywnie i z sukcesami.

Tomasz Zalewa

Piętnastoletnie „Kwiaty Jesieni"

Fot.Starostwo Powiatowe w Biłgoraju

Frampolski Klub Seniora „Kwiaty Jesieni" ma 15 lat

Klubu Seniora „Kwiaty Jesieni" z Frampola ma 15 lat. Działa na rzecz starszych mieszkańców miasteczka, umożliwiając im realizację pasji i rozwój talentów.

- Dzięki państwa zaangażowaniu, pasji, kreatywności i otwartości seniorzy mogą realizować swoje talenty, hobby i zdolności oraz spełniać się twórczo i towarzysko. Życzę kolejnych pięknych jubileuszy, wielu ciekawych przedsięwzięć, zapału i satysfakcji z podejmowanych działań - życzył starosta biłgorajski Andrzej Szarlip, który pojawił się na jubileuszu.

Tomasz Zalewa

Fot.Starostwo Powiatowe w Biłgoraju

Fot.Starostwo Powiatowe w Biłgoraju

Fot.Starostwo Powiatowe w Biłgoraju

Historia z gliny pisana

Fot.Tomasz Teterycz

Pozostałości po murze pieca dawnej gorajskiej cegielni

Druga wojna światowa dała się mocno we znaki mieszkańcom Goraja. - Naszą miejscowość kilkukrotnie trawiły rozległe pożary. Po ustaniu zawieruchy wojennej istniała więc wielka potrzeba odbudowy strat. Powszechny był deficyt materiałów budowlanych - pisze Tomasz Teterycz. I przypomina miejsce, o którym pewnie nawet mieszkańcy nie wiedzą. Czyli cegielnię w Goraju.

Po zakończeniu II wojny światowej, dokładnie 10 marca 1946 roku, zwołano w Goraju zebranie obywatelskie, na którym została założona Spółdzielnia Budowlana złożona z 35 osób chętnych do współpracy. Wybrano Zarząd i Komisję Rewizyjną. Na prezesa jednogłośnie wybrano Stanisława Mołdawskiego, który zainicjował pierwsze zebranie. Skarbnikiem został Jan Pecka, sekretarzem Stanisław Oleszek, a prezesem Rady Nadzorczej i kierownikiem cegielni - Wiktor Bracha.

Cegielnię ulokowano za cmentarzem „w niziku", gdzie była dobra glina i dogodne miejsce. Wapniarkę usytuowano na „hełmniku" ze względu na bliskość kamienia i drewna. Członkowie Spółdzielni mieli wpłacać odpowiednie udziały, mające pokryć koszty budowy, tj. wynagrodzenie dla strycharza, wapniarza i murarzy oraz potrzebne materiały i przyrządy. Każdy z udziałowców zobowiązany był też do „szarwarku" przy budowie. Po rozpoczęciu produkcji członkowie mogli odebrać swoje udziały w postaci odpowiedniej ilości cegieł.

Mimo problemów (niepowodzenie z wypalaniem wapna, problemy finansowe) pod koniec roku 1946 udało się uruchomić cegielnię. 4 września cegielnia została poświęcona przez ówczesnego proboszcza Parafii Goraj – księdza Antoniego Zielińskiego. Zebrali się wówczas na terenie cegielni wszyscy członkowie oraz wielu zainteresowanych. We wspomnieniach tego dnia zapisano: „Poświęcenia dokonał ks. proboszcz Antoni Zieliński, wspominając, że czasem z niczego powstaje wielkie coś, tj. obecnie". Cegielnia działała do 1955 roku.

- Zachowały się protokoły zebrań Spółdzielni, które spisywał mój dziadek (w formie rękopisu). Dość szczegółowo opisują one proces budowy cegielni od pierwszego spotkania Spółdzielni do pełnej pracy cegielni. Z samej cegielni do dzisiaj niewiele pozostało, jedynie resztki murów i zarys pieca widoczny w ukształtowaniu terenu - **przekazuje Tomasz Teterycz.**

Macie równie ciekawe lokalne historie i zdjęcia? Zachęcamy do kontaktu. Niech pamięć o nich nie zaginie: nowa@gazetbilgoraj.pl

Tomasz Zalewa

BIL

eprasa.pl 29cbfc3b3a

Gmina Łukowa | Gmina Obsza | Gmina Tarnogród

STRONĘ REDAGUJE:
Tomasz Zalewa
Tel. 791 132 007

Łukowa pamięta o bohaterach

Fot.Starostwo Powiatowe w Biłgoraju

Uroczystości na cmentarzu w Osuchach (gm. Łukowa)

Ponad 200 uczniów, nauczycieli i dyrektorów szkół uczestniczyło w uroczystościach patriotycznych z okazji 84. rocznicy powstania Polskiego Państwa Podziemnego i 79. rocznicy pierwszych pochówków żołnierzy polskich poległych w bitwie nad Sopotem.

Bohaterów upamiętniono na cmentarzu partyzanckim w Osuchach.

Uroczystości zorganizował Gminny Ośrodek Kultury w Łukowej. W programie było m.in. złożenie wieńców i zapalenie zniczy pod pomnikiem na cmentarzu w Osuchach, ale też przypomnienie historii i działalności Polskiego Państwa Podziemnego oraz bitwy pod Osuchami. Były też warsztaty i zajęcia promujące historię dla uczniów.

- Serdecznie dziękuję Gminnemu Ośrodkowi Kultury w Łukowej za trud organizacji dzisiejszej uroczystości. Dziękuję dyrekcji i nauczycielom za umożliwienie uczniom obecności na patriotycznych wydarzeniach w Osuchach. Dziękuję młodzieży dziś tu obecnej za to, że chcą poznawać i kultywować naszą historię.

Fot.Starostwo Powiatowe w Biłgoraju

Uroczystości na cmentarzu w Osuchach (gm. Łukowa)

Dziś oddajemy hołd żołnierzom Polskiego Państwa Podziemnego, dzięki których męstwu, odwadze i poświęceniu możemy żyć w wolnej Polsce - **mówił starosta biłgorajski, Andrzej Szarlip.**

Podczas swego wystąpienia starosta nawiązał także do budowanego przez powiat biłgorajski w Osuchach Muzeum Partyzantów Polskich Osuchy `44. Całkowita wartość robót to około 12,7 mln zł. Muzeum ma być gotowe na 14 września 2024 roku.

Tomasz Zalewa

Fot.Starostwo Powiatowe w Biłgoraju

Uroczystości na cmentarzu w Osuchach (gm. Łukowa)

Naszych rolników nie mogło zabraknąć

Fot.ZSCKR w Różańcu

Uczniowie z Różańca na największej wystawie rolniczej w Europie

Międzynarodowa wystawa rolnicza Agro Show w Bednarach koło Poznania to największa plenerowa impreza rolnicza w Europie.

W tym roku wzięło w niej udział blisko 700 firm z Polski, jak i z zagranicy. Teren wystawowy zajmował aż 120 ha. A skoro nowoczesne rolnictwo i technologie, to nie mogło tam zabraknąć ludzi z powiatu biłgorajskiego.

W Bednarach byli m.in. uczniowie i przedstawiciele Zespołu Szkół Centrum Kształcenia Rolniczego w Różańcu (gm. Tarnogród).

- Wystawa jest doskonałym miejscem poznania nowoczesnych maszyn i urządzeń rolniczych, dlatego też uczniowie Technikum Mechanizacji Rolnictwa i Agrotroniki tak chętnie i aktywnie w niej uczestniczą - pokazuje szkoła.

Tomasz Zalewa

BIL

Uczniowie z Tarnogrodu reprezentowali region na Talendiadzie

Na kortach Narodowego Centrum Szkoleniowego Polskiego Związku Tenisowego w Kozerkach pod Warszawą odbył się ogólnopolski finał Talentiady 2023.

W zawodach wzięło udział szesnaście drużyn z całej Polski, w tym reprezentujący Lubelszczyznę uczniowie z UKS „Junior" Tarnogród.

W ogólnopolskim finale Talentiady wystąpiło po osiem najlepszych zespołów z dwóch półfinałów rozegranych w Poznaniu i Radomiu. To drużyny z: Poznania (3), Zduńskiej Woli, Zielonej Góry, Bielska Białej, Kalisza, Puszczykowa, Warszawy (3), Radomia (2), Łęcznej, Torunia i Tarnogrodu. Po trzech dniach zmagań sportowych nasza drużyna zajęła w końcowej klasyfikacji XI miejsce. Był to już piąty występ zawodników UKS „Junior" w Ogólnopolskim Finale Talentiady w historii tych rozgrywek i na pewno kolejny udany.

Zwycięzcami zawodów finałowych zostali zawodnicy PT Olimpia z Poznania, drugie miejsce przypadło AT Masters z Radomia, a trzecie zawodnikom Klubu Tenisowego WTS DeSki z Warszawy. W nagrodę za awans do finałów wszyscy zawodnicy otrzymali pakiety startowe z drobnymi upominkami, pamiątkowe medale, dyplomy oraz wzięli udział w wycieczce do Centrum Kopernika w Warszawie. UKS „Junior" Tarnogród reprezentowali: Amelia Magoch, Zofia Bryła, Olga Bartosz, Szymon Przytuła, Dominik Dziedzic i Bartosz Dziedzic.

- Mamy nadzieję, że tegoroczne wyniki zmobilizują młodszych zawodników do rozwoju i doskonalenia własnych umiejętności, aby godnie reprezentować nasz klub, szkołę i miasto Tarnogród w przyszłorocznych rozgrywkach Talentiady - **podsumowuje Szkoła Podstawowa w Tarnogrodzie.**

Tomasz Zalewa

Fot.SP w Tarnogrodzie

Uczniowie z Tarnogrodu na ogólnopolskim finale Talentiady

Fot.SP w Tarnogrodzie

Uczniowie z Tarnogrodu na ogólnopolskim finale Talentiady

eprasa.pl 29cbfc3b3a

Gmina Aleksandrów

Gmina Józefów

Gmina Tereszpol

STRONĘ REDAGUJE:
Tomasz Zalewa
Tel. 791 132 007

Gmina czeka na nowe chodniki

Przy ul. Zielonej w Józefowie oraz w Samsonówce powstanie sieć dróg dla pieszych. Gmina Józefów zrealizuje te zadania dzięki środkom, które otrzyma z części Rządowego Funduszu Rozwoju Dróg przeznaczonej na „poprawę bezpieczeństwa na drogach lokalnych".

Z najnowszej edycji do samorządów trafi ponad 1 miliard złotych. Gmina Józefów zrealizuje inwestycje o szacunkowej wartości 2 milionów 350 tysięcy złotych, z czego 80 procent będą stanowić środki z rządowego funduszu.

– Pieniądze te wykorzystamy na budowę trzech chodników w Samsonówce i dwóch przy ul. Zielonej w Józefowie. Łącznie będzie to prawie 1600 metrów nowych dróg dla pieszych – **zapowiada burmistrz Józefowa, Roman Dziura.**

Fot.UM Józefów

Nowy chodnik ma być m.in. przy ul. Zielonej w Józefowie

Po ogłoszeniu listy wniosków zaakceptowanych do dofinansowania z RFRD gmina czeka teraz na promesę potwierdzającą przyznanie dotacji i przygotowuje dokumentację niezbędną do ogłoszenia przetargu na wykonanie robót. Wszystkie nowe drogi dla pieszych powinny być gotowe najpóźniej w połowie 2024 roku.

Tomasz Zalewa

Poezja o Janie Pawle II w Józefowie

Miejski Ośrodek Kultury w Józefowie rozpoczął przyjmowanie zgłoszeń uczestników tegorocznych Spotkań z Poezją Papieską i Piosenką Religijną. Przesłuchania, organizowane z okazji rocznicy wyboru kardynała Karola Wojtyły na papieża, odbędą się 20 października, ale lista wykonawców zostanie zamknięta tydzień wcześniej.

Propozycja jest skierowana przede wszystkim do mieszkańców gminy Józefów, ale, tak jak w poprzednich latach, mogą z niej skorzystać także wykonawcy z innych gmin. Przesłuchania będą się odbywać w czterech kategoriach wiekowych, od dzieci z najmłodszych klas szkół podstawowych po dorosłych wykonawców.

Recytatorzy przygotowują jeden utwór Karola Wojtyły. Druga kategoria to prezentacje piosenek religijnych przez solistów, zespoły wokalne i wokalno-instrumentalne. Ich zadaniem będzie wykonanie dwóch polskich piosenek o tematyce religijnej z półplaybackiem lub z towarzyszeniem instrumentów.

Zgłoszenia chętnych są przyjmowane w MOK w Józefowie osobiście, tradycyjną pocztą lub mailowo pod adresem: mok@jozefowmok.pl. Formularz zgłoszeniowy można wypełnić także on-line na stronie: www.jozefowmok.pl, gdzie znajduje się też pełny regulamin konkursu.

Zapisy kończą się 12 października, a szczegółowe informacje można uzyskać telefonicznie pod numerem: 84 687 81 22.

Tomasz Zalewa

Aleksandrów zaprasza do zabawy całą Polskę

W ubiegłym roku na konkurs wpłynęło ponad 800 prac

Aleksandrów rozpoczyna ogólnopolski konkurs plastyczny. Nazywa się „Malowane poezją", a celem jest zachęcenie dzieci i młodzieży do czytania poezji oraz jej interpretowania. I nie tylko słowem, ale także poprzez wrażliwość plastyczną. Mówiąc najprościej: zadanie konkursowe polega na wykonaniu pracy plastycznej inspirowanej wybranym wierszem.

Do konkursu należy wykonać pracę plastyczną inspirowaną wybranym wierszem z literatury polskiej. Może to być obraz realistyczny, symboliczny, pokazanie nastroju wiersza itp.

Technika wykonania pracy: dowolna

Format pracy: A4 lub A3 (nie należy oprawiać prac w passe - partout). Prace będą oceniane w trzech kategoriach wiekowych: klasy I-III szkoły podstawowej, klasy IV-VI szkoły podstawowej, klasy VII-VIII szkoły podstawowej.

Prace należy składać lub nadsyłać do biblioteki (adres: Gminna Biblioteka Publiczna w Aleksandrowie, Aleksandrów 554, 23-408 Aleksandrów) w terminie do 12 stycznia 2024 roku.

Zachęcamy do zapoznania się z regulaminem konkursu (dostępny na stronie www.ealeksandrow.pl). Szczegóły dotyczące konkursu można uzyskać (tel. 84 6875003), e-mail: gbpaleksandrow@wp.pl

Organizatorami konkursu są: Gminna Biblioteka Publiczna wspólnie ze Szkołą Podstawową im. Dzieci Zamojszczyzny w Aleksandrowie i biblioteką szkolną oraz Urzędem Gminy Aleksandrów. Nowa Gazeta Biłgorajska jest patronem medialnym zabawy.

Tomasz Zalewa

Pisarka odwiedziła mieszkańców Tereszpola

Jak powstają książki? Skąd czerpie się inspirację do ich napisania? Agnieszka Frączek, pisarka, językoznawca, autorka kilkudziesięciu książek dla dzieci, opowiadała o tym w Tereszpolu. Spotkanie autorskie odbyło się w Szkole Podstawowej im. Henryka Sienkiewicza w Tereszpolu-Kukiełkach z udziałem uczniów klas I-IV.

Pisarka wprowadziła uczestników spotkania w niesamowity świat książki. Opowiedziała, jaka długa droga wiedzie od momentu jej napisania do czytelnika. Nie zabrakło fascynujących opowieści z życia Agnieszki Frączek. Dzieci z zaciekawieniem słuchały czytanych przez nią fragmentów książek oraz wierszy. Sporą część spotkania zajęły pytania do pisarki, która na zakończenie spotkania wpisywała dedykację dla czytelników.

Agnieszka Frączek w książkach dla najmłodszych popularyzuje wiedzę o współczesnej polszczyźnie. Pisze m.in. o homonimach (Kanapka i innych wierszy kapka) i homofonach (Jedna literka, a zmiana wielka) czy przysłowiach (Gdzie przy słowie jest przysłowie). W wierszach opowiada o kulturze słowa i rozprawia się z błędami językowymi (Byk jak byk, Złap byka za rogi). Stworzyła także serię książek logopedycznych. Jest laureatką nagrody Edukacja 2008, wyróżnienia Duży Dong przyznawanego przez Polską Sekcję IBBY oraz nagrody im. Marii Weryho-Radziwiłłowicz.

Fot.UG Tereszpol

Pisarka Agnieszka Frączek odwiedziła uczniów z Tereszpola

Fot.UG Tereszpol

Pisarka Agnieszka Frączek odwiedziła uczniów z Tereszpola

Fot.UG Tereszpol

Pisarka Agnieszka Frączek odwiedziła uczniów z Tereszpola

Organizatorem spotkania była Biblioteka Publiczna Gminy Tereszpol. Odbyło się ono w ramach realizowanego przez Bibliotekę projektu dofinansowanego ze środków Ministra Kultury i Dziedzictwa Narodowego pochodzących z Funduszu Promocji Kultury.

Tomasz Zalewa

ZNAJDŹ NAS NA facebook

eprasa.pl 29cbfc3b3a

STRONĘ REDAGUJE:
Tomasz Zalewa
Tel. 791 132 007

Gmina Biszcza

Gmina Księżpol

Gmina Potok Górny

Szkoła w Bukowinie dostała zielone serce

Niewielka wieś Bukowina w gminie Biszcza. Od teraz miejscowa szkoła ma zielone serce. To nowoczesna Ekopracownia OZE, czyli miejsce, które ma edukować najmłodszych.

Fot.archiwum

Ekopracownia OZE w Bukowinie już zaprasza uczniów

- Chodzi o to, żeby uczniowie od najmłodszych lat poznawali, jak funkcjonuje przyroda, jak należy ją chronić i jak wykorzystywać odnawialne źródła energii - tłumaczą pomysłodawcy. Co ważne, pracownia jest dostępna dla wszystkich zainteresowanych szkół i mają być tu prowadzone otwarte zajęcia także dla uczniów z okolicznych gmin.

- Nadrzędnym celem powstałej ekopracowni jest edukacja ekologiczna, a więc kształtowanie u dzieci i młodzieży poczucia odpowiedzialności za stan środowiska, w którym żyjemy, a tym samym za dobra natury, z których codziennie korzystamy. Do dyspozycji nauczycieli i uczniów są m.in. mikroskopy, w tym mikroskop stereoskopowy, modele demonstracyjne, plansze, mapy, przyrządy do badań i doświadczeń (stacjonarnych i w terenie) - mówi Jolanta Perczyńska, dyrektor Szkoły Podstawowej im. Hetmana Jana Zamoyskiego w Bukowinie.

Tomasz Zalewa

Fot.archiwum

Ekopracownia OZE w Bukowinie już zaprasza uczniów

Potok Górny: Kasa na remont ogrodzenia cmentarza

Ogrodzenie na cmentarzu w Lipinach Górnych-Borowina, przejdzie gruntowny remont

Gmina Potok Górny otrzymała dofinansowanie na remont istniejącego ogrodzenia cmentarza parafialnego w Lipinach Górnych-Borowina. - Chodzi o prace w zakresie stabilizacji konstrukcyjnej części składowych i ich odtworzenia - przekazują urzędnicy. Potok Górny dostał prawie 400 tysięcy złotych finansowego wsparcia.

Premier Mateusz Morawiecki ogłosił wyniki II edycji Rządowego Programu Odbudowy Zabytków. W gminie Potok Górny w ramach planowanej inwestycji zostanie wykonana stabilizacja konstrukcyjnych części składowych i ich odtworzenie, czyli remont ogrodzenia frontowego oraz wymiana ogrodzenia bocznego i tylnego.

Przewidywana wartość Inwestycji: 407.999,99 zł. Deklarowana kwota udziału własnego: 8.160,00 zł. Kwota dofinansowania: 399.839,99 zł.

- W imieniu księdza proboszcza z parafii Lipiny, parafian i wszystkich mieszkańców gminy Potok Górny serdecznie dziękujemy - **przekazuje wójt Stanisław Dyjak.**

Tomasz Zalewa

Pierwsza rocznica KGW Zanie

Jeden rok to dużo czy mało? Dla Koła Gospodyń Wiejskich z Zań ten rok już zapisał się w historii. Panie z KGW zdążyły zorganizować kilka wydarzeń, uczestniczyły w szkoleniach i wzięły udział w dożynkach gminnych. Właśnie świętowały swój pierwszy jubileusz.

Fot.KGW Zanie

Rok temu w Zaniach (gm. Księżpol) powstało koło gospodyń wiejskich

Chociaż KGW Zanie istnieje dopiero od roku, nieformalna grupa mieszkańców funkcjonowała już od dobrych kilku lat. W kole są panie i panowie, gdyż wioska jest nieduża i każda pomoc jest potrzebna.

Przewodniczącą koła jest Elżbieta Pyzio, w zarządzie jest także Renata Wolanin i Jadwiga Falandysz. Przez rok swojej działalności KGW z gminy Księżpol było współorganizatorem Koncertu Kolęd i Pastorałek, brało udział w szkoleniach, zaangażowało się w pomoc przy organizacji pobytu grupy turystów, a także przygotowało piękne stoisko podczas dożynek w Księżpolu, na którym zaprezentowało to, co jest w sołectwie najlepsze.

KGW Zanie świętowało właśnie swój pierwszy jubileusz. Był okolicznościowy tort i podziękowania dla pomysłodawców, założycieli i wszystkich członków.

Tomasz Zalewa

eprasa.pl 29cbfc3b3a

Niektórym piłkarzom Łady brakuje ambicji?

- Nie walczyliśmy tak, jak powinniśmy. Niektórym piłkarzom zwyczajnie brakuje ambicji. Część zadowala po prostu to, co już osiągnęliśmy - mówi trener Łady 1945 Biłgoraj, Paweł Babiarz. W 10. kolejce IV ligi piłkarskiej rezerwy Górnika Łęczna wygrały z Ładą 3:2 (1:2).

Fot.archiwum

Trener Paweł Babiarz ma o czym rozmawiać z piłkarzami Łady. A już w niedzielę do Biłgoraja przyjeżdża lider z Janowa Lubelskiego i trener, Ireneusz Zarczuk

Łada jechała do Łęcznej jako faworyt i otwarcie mówił o tym przed meczem szkoleniowiec biało-niebieskich. Po pierwszej połowie nawet się to potwierdzało, bo beniaminek prowadził 2:1. Ale mecz piłkarski trwa zwykle 90 minut, plus ewentualnie doliczony czas gry.

- Nie potrafię tego wyjaśnić. Zabrakło chęci i woli walki. Brakuje chęci, żeby być wyżej w tabeli, niż jesteśmy. Niektórzy już spoczęli na laurach, bo zadowala ich to, że parę punktów udało się zdobyć i dalej jakoś to będzie. A tak nie może to wyglądać. Część zawodników zadowala taki minimalizm i myślą, że dalej to już jakoś samo pójdzie. A nie pójdzie i wszędzie trzeba tego pilnować i gryźć trawę. Taka jest ta liga, co pokazują wyniki. Ja żałuję, że zamiast tych czterech porażek, nie mamy ze dwóch remisów. Bo dwa, trzy punkty więcej stawiałoby nas w lepszym świetle. Łęczna nie zagrała jakiegoś super meczu, zagrała poprawnie, ale na Ładę to wystarczyło. Od około 60. - 70. minuty myśleliśmy, że ten mecz sam się wygra. Uważam, że nie wszyscy zawodnicy Łady grają o to, żeby być na samej górze tabeli - **tłumaczy rozgoryczony trener, Paweł Babiarz.**

Dodajmy, że spotkanie zostało rozegrane na głównej płycie stadionu w Łęcznej. Szkoda tylko szkoda, że na trybuny nie zostali wpuszczeni kibice Łady. I tak wspierali swój zespół, stojąc... pod stadionem. W najbliższą niedzielę doskonała okazja, żeby zmazać plamę. Powód jest podwójny. Po pierwsze do Biłgoraja przyjeżdża nowy lider IV ligi i też beniaminek - Janowianka Janów Lubelski. Po drugie jej trenerem jest... żywa legenda i najlepszy piłkarz w historii Łady, Ireneusz Zarczuk.

- Jest to dla Łady, ale i dla całego środowiska biłgorajskiego i janowskiego wyjątkowe spotkanie i oby to dotarło do piłkarzy. Będziemy chcieli się podnieść i przygotujemy się najlepiej, jak potrafimy. A co z tego wyjdzie? Nie wiem, nie potrafię przewidzieć. Janowianka to połączenie rutyny z młodością. Mają w składzie zawodników, którzy grali wyżej niż w IV lidze i widać to po wynikach. Postaramy się nie sprawić zawodu. Pozostaje kwestia indywidualnego podejścia do tego meczu. Janowianka na pewno jest bardzo mocna - mówi szkoleniowiec biało-niebieskich.

Górnik II Łęczna - Łada 1945 Biłgoraj 3:2 (1:2)

Bramki dla Łady: Paweł Nawrocki, Patryk Dorosz.

Bohaterem miejscowych był Michał Szałachowski 19-latek po raz pierwszy w przygodzie z piłką zanotował hat-tricka

Tomasz Zalewa

Grom lepszy w derbach. Skandal w Majdanie Starym?

W piłkarskiej okręgówce oczy były zwrócone na Obszę. A tam starcie spadkowiczów z IV ligi i mecz, który zawsze budzi dodatkowe emocje. Ostateczni Błękitni przegrali z Gromem Różaniec 0:2. Zdecydowanie więcej emocji było w Majdanie Starym, a gospodarze mówią wręcz o skandalu!

Fot.Grom Różaniec

Dla Gromu Różaniec wygrana na boisku w Obszy ma podwójne znaczenie. Dlatego i radość była wielka

Fot.Tanew Majdan Stary

- Czy taka piłka nożna ma w ogóle sens?! - pyta oburzony kierownik Tanwi Majdan Stary, Ryszard Dziura

Na boisku w Obszy Grom Różaniec objął prowadzenie w 20. minucie po bramce Volodymra Halycha. W 58. minucie poprawił Arkadiusz Kwiatkowski i trzy punkty zabrali ze sobą goście.

- To są właśnie derby i ta nasza rywalizacja z Obszą zawsze budzi dodatkowe emocje i jakieś podteksty. A sam mecz? Mieliśmy go pod kontrolą. Dobry i dość szybki mecz, sporo walki, ale wygraliśmy zasłużenie, a nie jakimś fartem. Mieliśmy więcej sytuacji bramkowych, mieliśmy mecz pod kontrolą i cieszymy się ze zwycięstwa. Szczególnie chciałem pochwalić naszą młodzież, bo rozegrała bardzo dobre spotkanie. Awans Gromu? Ale nikt nigdy nie mówił o takich celach na ten sezon! My mamy prezentować się jak najlepiej i być jak najwyżej w tabeli. Jak będziemy na koniec sezonu w pierwszej piątce, to będzie bardzo dobry wynik - **mówi trener Gromu, Siergiej Sawczuk.**

W Tarnogrodzie Olimpiakos wygrał już piąty mecz w tym sezonie. Beniaminek z Goraja postawił się, ale to gospodarze zwyciężyli 2:1 po bramkach Kolbucha i Grabowskiego.Kto wie, czy nie największe emocje były jednak na boisku w Majdanie Starym. Na mecz z Tanwią przyjechał faworyt okręgówki - Hetman Zamość, który do tej pory niczym walec rozjeżdżał wszystko, co tylko napotkał na drodze. I nie przegrał jeszcze żadnego meczu. A tymczasem...

- To był skandal, co działo się na boisku - **mówi roztrzęsiony kierownik Tanwi, Ryszard Dziura.** Bo gospodarze mogli ten mecz spokojnie wygrać, a ich zdaniem, przeszkodził w tym sędzia.

- Czy taka piłka nożna ma w ogóle sens?! Jakby Hetman nie dostał dwóch rzutów karnych, to na pewno by w Majdanie nie wygrali. Może ustalmy od razu kolejność w tabeli, dajmy Hetmanowi Zamość pierwsze miejsce i wszyscy rozejdźmy się do domów. Bo po co w ogóle wychodzić na boisko i grać?! Owszem, jeden karny był, ale drugiego na 100 proc. nie było. Do przerwy był remis 1:1. W drugiej połowie Hetman prowadził 2:1, ale wyrównaliśmy. Wyglądało, że skończy się remisem 2:2. W 91. minucie powinien być rzut karny dla Tanwi i nagle był, ale dla... Hetmana. To jest jakiś cyrk, a nie piłka nożna. Odebrali nam zwycięstwo i tyle. A ten Hetman nie jest aż taki mocny. Chyba że z pomocą sędziów - **grzmi kierownik Tanwi.**

Tomasz Zalewa

IV LIGA

Wyniki 10 kolejki:
Górnik II - Łada Biłgoraj 3:2
Janowianka - Grom 5:0
Lublinianka - Granit 1:0
Start - Opolanin 2:2
Stal Poniatowa - Huragan 6:1
Kryształ - Gryf Gm. Zamość 2:0
KS Drzewce - Motor II 2:2
Ogniwo - Lewart Lubartów 0:2
Tomasovia - Stal Kraśnik 2:1

Lp	Nazwa zespołu	M	Pkt	Bramki
1.	Janowianka	10	23	28-9
2.	Stal Kraśnik	10	22	27-10
3.	Start Krasnystaw	10	22	19-13
4.	KS Drzewce	10	21	25-12
5.	Lewart Lubartów	10	20	20-10
6.	Łada 1945 Biłgoraj	10	18	22-15
7.	Opolanin	10	17	23-21
8.	Motor II Lublin	10	17	18-13
9.	Tomasovia	10	14	18-18
10	Gryf Gmina Zamość	10	13	16-14
11	Górnik II Łęczna	10	12	18-17
12	Kryształ Werbkowice	10	12	11-19
13	Stal Poniatowa	10	10	14-20
14	Huragan	10	10	14-18
15	Lublinianka Lublin	10	8	11-18
16	Granit Bychawa	10	6	7-24
17	Grom Kąkolewnica	10	6	9-34
18	Ogniwo Wierzbica	10	5	8-23

Zapowiedź 11 kolejki:
Łada 1945 Biłgoraj - Janowianka Janów Lubelski (8.10, 16:00) Stal Kraśnik - Górnik II Łęczna (7.10, 11:00)Lewart Lubartów-Tomasovia Tomaszów Lubelski (7.10, 12:00)Gryf Gmina Zamość - KS Drzewce (7.10, 15:00)Huragan Międzyrzec Podlaski - Kryształ Werbkowice (7.10, 15:00)Opolanin Opole Lubelskie- Stal Poniatowa (8.10, 15:00) Granit Bychawa - Start Krasnystaw (8.10, 15:00) Ogniwo Wierzbica - Motor II Lublin (8.10, 14:00) Grom Kąkolewnica - Lublinianka Lublin (7.10, 11:00)

KLASA B

Wyniki 6 kolejki:
KS Wola - Rakovia Rakówka 4:3
Wrzos - Orzeł Tereszpol 1:1
Cosmos - Tarpan Korchów 3:2
Relax - Huragan Chmielek 7:3
Aleksandria - Piast Babice 1:3

Lp	Nazwa zespołu	M	Pkt	Bramki
1.	Relax Księżpol	6	16	30-10
2.	Orzeł Tereszpol	6	14	12-3
3.	Piast Babice	6	11	18-9
4.	KS Wola Różaniecka	6	10	18-16
5.	Cosmos Józefów	6	8	9-9
6.	Wrzos Szyszków	6	8	9-18
7.	Tarpan Korchów	6	8	12-7
8.	Aleksandria	6	5	12-17
9.	Rakovia Rakówka	6	3	10-21
10	Huragan Chmielek	6	0	6-26

Zapowiedź 7 kolejki:
Piast Babice - KS Wola Różaniecka (8.10, 13:00) Huragan Chmielek - Aleksandria Aleksandrów (8.10, 14:00 Tarpan Korchów - Relax Księżpol (8.10, 16:00) Orzeł Tereszpol - Cosmos Józefów (8.10, 15:00) Rakovia Rakówka - Wrzos Szyszków (8.10, 13:00)

KLASA OKRĘGOWA

Wyniki 9 kolejki:
Tanew - Hetman Zamość 2:3
Olimpiakos - Metalowiec 2:1
Victoria - Sparta Łabunie 3:1
Huczwa - Potok Sitno 7:2
Graf - Omega Stary Zamość 1:1
Błękitni - Grom Różaniec 0:2
Olimpia - Pogoń 96 1:2
Unia - Korona Łaszczów 0:1

Lp	Nazwa zespołu	M	Pkt	Bramki
1.	Hetman Zamość	9	25	62-7
2.	Huczwa Tyszowce	9	22	25-12
3.	Victoria Łukowa	9	21	21-10
4.	Omega Stary Zamość	9	20	25-11
5.	Pogoń 96 Łaszczówka	9	18	25-11
6.	Grom Różaniec	9	18	15-7
7.	Olimpiakos Tarnogród	9	16	17-9
8.	Graf Chodywańce	9	15	15-15
9.	Korona Łaszczów	9	11	13-20
10	Tanew Majdan Stary	9	8	18-23
11	Błękitni Obsza	9	8	13-25
12	Metalowiec Goraj	9	7	13-27
13	Potok Sitno	9	7	11-31
14	Olimpia Miączyn	9	6	13-24
15	Unia Hrubieszów	9	2	3-30
16	Sparta Łabunie	9	0	5-32

Zapowiedź 10 kolejki:
Hetman Zamość - Korona Łaszczów (7.10, 12:00) Pogoń 96 Łaszczówka - Unia Hrubieszów (7.10, 15:00) Grom Różaniec - Olimpia Miączyn (8.10, 15:00) Omega Stary Zamość - Błękitni Obsza (7.10, 15:00) Potok Sitno - Graf Chodywańce (7.10, 12:00) Metalowiec Goraj - Victoria Łukowa (8.10, 16:00) Tanew Majdan Stary - Olimpiakos Tarnogród (7.10, 11:00 Huczwa Tyszowce - Sparta Łabunie (8.10, 14:00)

KLASA A

Wyniki 7 kolejki:
Olender - Alwa Brody Małe 4:2
Orkan - Włókniarz Frampol 2:1
Sokół - Huragan Hrubieszów 1:0
Orion - Szumy Susiec 2:2
Sparta - BKS Bodaczów 0:3
Granica - Igros Krasnobród 0:0
Andoria - Roztocze 6:1

Lp	Nazwa zespołu	M	Pkt	Bramki
1.	BKS Bodaczów	7	21	19-3
2.	Andoria Mircze	7	18	27-9
3.	Roztocze	7	18	25-14
4.	Olender Sól	7	15	15-11
5.	Huragan Hrubieszów	7	12	13-9
6.	Szumy Susiec	7	11	14-12
7.	Orkan Bełżec	7	10	16-17
8.	Sokół Zwierzyniec	7	9	18-13
9.	Włókniarz Frampol	7	9	14-16
10	Igros Krasnobród	7	7	6-14
11	Sparta Wożuczyn	7	6	14-25
12	Orion Dereźnia	7	5	18-18
13	Granica Lubycza K.	7	1	4-20
14	Alwa Brody Małe	7	1	9-31

Zapowiedź 8 kolejki:
Huragan Hrubieszów - Włókniarz Frampol (7.10, 15:00) Roztocze Szczebrzeszyn - Orkan Bełżec (7.10, 14:00) Igros Krasnobród - Andoria Mircze (7.10, 16:00) Alwa Brody Małe - Granica Lubycza Królewska BKS Bodaczów - Olender Sól (7.10, 14:00) Szumy Susiec - Sparta Wożuczyn (8.10, 13:15) Sokół Zwierzyniec - Orion Dereźnia (7.10, 14:00)

BIL

eprasa.pl 29cbfc3b3a

Biłgorajanin najlepszy w Europie?

Karol Kręt, kierowca wyścigowy z Biłgoraja, może zostać najlepszym kierowcą serii Porsche Sports Cup Deutschland. Biłgorajanin przygotowuje się do ostatniej rundy cyklu, a ta w najbliższy weekend (7-8 października) na niemieckim torze w Hockenheim. - W tym momencie liczy się zabezpieczenie pierwszego miejsca w sezonie - mówi Nowej Gazecie Biłgorajskiej.

Fot.archiwum

Karol Kręt w najbliższy weekend może potwierdzić swoją dominację w cyklu Porsche Sports Cup Deutschland

- Plan na tę rundę to przede wszystkim zachować zimną głowę, bo u każdego ten poziom stresu na finale będzie wysoki i podejrzewam, że wygra sezon ten, który pojedzie najmądrzej i najspokojniej. Będę starał się walczyć o skończenie sezonu na P1, ale nie będzie to proste. Zawodnik, z którym konkuruje o pierwsze miejsce, jest na tym torze, jest bardzo szybki, co pokazała nam pierwsza runda, na której wygrał oba wyścigi, jeśli dobrze pamiętam. Więc sprint jadę ze spokojem i dam z siebie wszystko, a może uda się wygrać sezon, natomiast w endurance sprawa wygląda dla mnie dużo lepiej. Z tego, co spojrzeliśmy na szybko w punkty, to musimy tak naprawdę dojechać, więc jeśli będą sytuacje, w których dojdzie ryzyko wypadku to, najprawdopodobniej będę skłonny oddać pozycję. W tym momencie nie liczy się już pojedynek o pozycję w wyścigu, a zabezpieczenie pierwszego miejsca w sezonie - **mówi Karol Kręt Nowej Gazecie Biłgorajskiej.**

Przypomnijmy, Karol Kręt to drugi wicemistrz Porsche Sport Cup Deutschland z sezonu 2022. Dokonał tego jako najmłodszy kierowca w historii.

Trzymamy kciuki za kierowcę wyścigowego z Biłgoraja, a o wynikach będziemy oczywiście informować na: www.gazetabilgoraj.pl

Tomasz Zalewa

Mamy medale w Pucharze Świata

Aleksander Mazurek z Biłgorajskiej Akademii Sztuk Walki na najniższym stopniu podium w Pucharze Świata w Karate Tradycyjnym

Doskonałe wiadomości dotarły z Lublina, gdzie odbył się II Otwarty Puchar Świata w Karate Tradycyjnym z udziałem zawodników z Biłgoraja. Mamy trzy medale reprezentantów Biłgorajskiej Akademii Sztuk Walki.

W II Open Traditional Karate – Do World Cup rywalizacja toczyła się w kategoriach: dzieci, juniorów młodszych, juniorów, młodzieżowców oraz seniorów. Do Lublina przyjechało ok. 600 zawodniczek i zawodników z m. in. Argentyny, Brazylii, Armenii, Litwy, Wielkiej Brytanii czy Ukrainy.

Nas najbardziej interesują jednak biłgorajanie. Przywieźli trzy medale:

srebrny – Nela Madycka w kumite
brązowy – Aleksander Mazurek w kumite
brązowy – Ignacy Staroń w kata

Tomasz Zalewa

Przełajowe mistrzostwa powiatu biłgorajskiego

Fot.GOKSiR Biszcza

360 zawodników rywalizowało w mistrzostwach powiatu biłgorajskiego w sztafetowych biegach przełajowych

Na trasach biegowych przy zalewie Biszcza - Żary odbyły się mistrzostwa powiatu biłgorajskiego w sztafetowych biegach przełajowych. Przy pięknej pogodzie w zawodach wystartowało 360 zawodników.

Wyniki:

Dziewczęta- igrzyska dzieci
1, SP Tarnogród
2. SP Szyszków
3. SP 1 Biłgoraj
4. SP Tereszpol Zaorenda
5. SP nr 5 Biłgoraj
6. SP Goraj
7. SP Frampol
8. SP Lipiny Górne
9. SP Sól
10. SP Biszcza
11. SP Majdan Stary
12. SP Potok Górny
13. SP Różaniec Drugi
14. SP Księżpol
15. SP Aleksandrów
16. SP Turobin

Chłopcy – igrzyska dzieci
1. SP Tarnogród
2. SP we Frampolu
3. SP nr 1 Biłgoraj
4. SP Aleksandrów
5. SP Luchów Dolny
6. SP Szyszków
7. SP 5 Biłgoraj
8. SP Różaniec Drugi
9. SP Sól
10. SP Tereszpol Zaorenda
11. SP Księżpol
12. SP Majdan Stary
13. SP Lipiny Górne
14. SP Potok Górny
15. SP Turobin

Dziewczęta – igrzyska młodzieży
1. SP nr 5 Biłgoraj
2. SP nr 1 Biłgoraj
3. SP Luchów Dolny
4. SP Majdan Stary
5. SP Sól
6. SP Aleksandrów

Chłopcy – igrzyska młodzieży
1. SP nr 5 Biłgoraj
2. SP Tarnogród
3. SP Teodorówka
4. SP Sól
5. SP Szyszków
6. SP Majdan Stary
7. SP Biszcza
8. SP Aleksandrów
9. SP Turobin

Dziewczęta – licealiada
1. I LO ONZ Biłgoraj
2. ZSBiO Biłgoraj
3. RCEZ Biłgoraj

Chłopcy – licealiada
1. RCEZ Biłgoraj
2. ZSBiO Biłgoraj
3. I LO ONZ Biłgoraj
4. ZSZiO Biłgoraj

Fot.GOKSiR Biszcza

360 zawodników rywalizowało w mistrzostwach powiatu biłgorajskiego w sztafetowych biegach przełajowych

Fot.GOKSiR Biszcza

360 zawodników rywalizowało w mistrzostwach powiatu biłgorajskiego w sztafetowych biegach przełajowych

Po dwie najlepsze drużyny w każdej kategorii uzyskały awans do półfinału wojewódzkiego, który odbędzie się 10 października również na trasach biegowych przy zalewie w Biszczy.

Tomasz Zalewa

BIL

Biłgorajski klub szuka przyszłych zawodników

Młodzi piłkarze ręczni z Biłgoraja i okolic pilnie poszukiwani. Warunek jest jeden. Chodzi o chłopców i dziewczęta z roczników 2013-2014. MKS Biłgoraj rozpoczyna właśnie nabór do sekcji piłki ręcznej. Biłgorajski klub bierze udział w rozgrywkach ligowych, turniejach sportowych w całej Polsce, organizuje też obozy sportowe. Kiedy treningi i jak się zgłosić?

- Prowadzimy nabór chłopców i dziewcząt urodzonych w 2013 i 2014 roku. Zajęcia są prowadzone w Szkole Podstawowej z nr 3 w Biłgoraju oraz w Szkole Podstawowej nr 1 w Biłgoraju. Gorąco zapraszamy wszystkich chętnych do spróbowania swoich sił w piłce ręcznej. Piłka ręczna to dynamiczna, najbardziej wszechstronna gra zespołowa. Angażuje wszystkie grupy mięśniowe, a jej uprawianie prowadzi do ukształtowania harmonijnie rozwiniętej sylwetki. W piłce ręcznej rozwijamy nasze naturalne umiejętności jak bieg, rzut, skok. Piłkarzem ręcznym może być każdy, niezależnie od wzrostu i siły - i ten mały, ale szybki, i sprytny, i ten duży, każdy walor jest doceniany - **tłumaczy trener Mateusz Trześniowski.**

MKS Biłgoraj bierze udział w rozgrywkach ligowych organizowanych przez Lubelski Związek Piłki Ręcznej, w licznych turniejach ogólnopolskich, organizuje również obozy sportowe.

- Zapraszamy serdecznie chłopców i dziewczęta urodzonych w 2013 i 2014 roku, a także dzieci urodzone w roku 2010 i 2011, również chłopców i dziewczęta oraz chłopców urodzonych w 2012 - **zachęca szkoleniowiec biłgorajskich szczypiornistów.**

Tomasz Zalewa

eprasa.pl 29cbfc3b3a

Światowej sławy malarz nigdy nie wyparł się Biłgoraja

Fot.Starostwo Powiatowe w Biłgoraju

Stefan Knapp ma od teraz stałą wystawę w Muzeum Ziemi Biłgorajskiej

Fot.UM Biłgoraj

Na frontowej ścianie budynku Urzędu Miasta Biłgoraja, został też odsłonięty obraz Stefana Knappa

Stefana Knappa w powiecie biłgorajskim chyba nie trzeba specjalnie przedstawiać? To światowej sławy malarz, który urodził się w Biłgoraju.

Nigdy nie wyparł się swych polskich i biłgorajskich korzeni. Do końca życia powtarzał, że urodził się w Biłgoraju. W Muzeum Ziemi Biłgorajskiej jest otwarta wystawa poświęcona Knappowi. Na frontowej ścianie budynku Urzędu Miasta Biłgoraja, został też odsłonięty obraz, którego autorem jest nasz wybitny artysta.

Stefan Knapp urodził się 11 lipca 1921 r. w średniozamożnej rodzinie mieszczańskiej. Tu pojawiają się jego pierwsze zainteresowania plastyczne; kilka obrazów, malowanych, notabene, farbami olejnymi do odnawiania mieszkań zachowało się w domu jego brata: obraz rzeki Tanew oraz chaty z podbiłgorajskiej wsi, Bidaczów.

Ze względu na brak środków finansowych, uniemożliwiających podjęcie nauki w szkole artystycznej, zapisał się do średniej szkoły technicznej we Lwowie. Został aresztowany w czasie jednej z łapanek i zesłany na Syberię, do Archangielska, gdzie przebywał 3 lata. Później wstąpił do armii Andersa i razem z nią przez Irak, Egipt trafił do Afryki, następnie do Londynu. Zapisał się na kurs pilotażu, po którym został pilotem myśliwców w ramach eskadry Dywizjonu 318 RAF. Kierowane przez niego samoloty penetrowały obszary zajęte przez nieprzyjaciela, rozpoznając teren i sprawdzając skuteczność bombardowań lotnictwa alianckiego.

Knapp ukończył studia artystyczne, wystawiając swe prace na wielu wystawach indywidualnych. Uzyskał szereg zamówień na realizację malowideł zdobiących monumentalne budowle. Sławę zyskał dzięki wynalezieniu nowej metody pokrywania blach metalowych porcelaną a następnie nanoszenia szkliwa o różnych barwach. Tak ukształtowana kompozycja barwna utrwalona poprzez kilkakrotne wypalanie w specjalnych piecach jest odporna na działanie zmiennych warunków atmosferycznych. Jego malowidła zdobią między innymi: londyńskie lotnisko Heatthrow, siedzibę ONZ w Genewie, centrum handlowe Aleksander`s w Paramus w stanie New Jersey, także dwie stacje warszawskiego metra. Wykorzystanie emalii do malowideł zewnętrznych uczyniło sztukę Stefana Knappa niepowtarzalną.

Teraz doczekał się stałej wystawy w Muzeum Ziemi Biłgorajskiej. Wystawa „Stefan Knapp, wspomnienie życia i twórczości" przybliża osobę oraz dzieła i nurt artystyczny najbardziej znanego artysty z Biłgoraja. W galerii zamieszczone są prace Stefana Knappa.

Po wojnie, Knapp odwiedził Polskę i rodzinny Biłgoraj po raz pierwszy w 1962 roku, pozostawiając bratu Zygmuntowi w prezencie dwa obrazy z jednej z wystaw. Od tego roku odwiedzał Polskę i Biłgoraj coraz częściej, czasem nawet dwa razy w roku. Matkę i brata Zygmunta zaprosił do Anglii w roku 1958. Zmarł w Londynie 11 października 1996 r.

Tomasz Zalewa

Stefan Knapp – biłgorajanin, więzień syberyjskiego obozu pracy, żołnierz, lotnik, artysta malarz, rzeźbiarz, emalier, niezwykle wrażliwy człowiek. Uznawany za największego oryginała w w dziejach polskiej sztuki. Zasłynął w świecie dzięki ogromnych rozmiarów niezwykłym, emaliowanym realizacjom na fasadach budynków

Fot.Starostwo Powiatowe w Biłgoraju

Fot.Starostwo Powiatowe w Biłgoraju

Stefan Knapp ma od teraz stałą wystawę w Muzeum Ziemi Biłgorajskiej

Dziwne obrazki z Dąbrowicy. O co chodzi?

Delikatnie mówiąc, co najmniej dziwne obrazki z podbiłgorajskiej Dąbrowicy. A tu uczniowie miejscowej Szkoły Podstawowej, masowo... tulą się do drzew. Okazuje się, że to kampania „Przytul się do drzewa". Czyli akcja, która ma zwiększyć świadomość troski o lasy, które rosną powoli a płoną szybko. - Uczniowie klasy 4 i 5 przytulali się do drzew, aby poczuć ich siłę i nabrać mocy. Niech ta moc trwa jak najdłużej - tłumaczy szkoła z gminy Biłgoraj.

Tomasz Zalewa

Fot.SP w Dąbrowicy

W Dąbrowicy młodzi mieszkańcy dołączyli do kampanii „Przytul się do drzewa"

Fot.SP w Dąbrowicy

W Dąbrowicy młodzi mieszkańcy dołączyli do kampanii „Przytul się do drzewa"

BIL

eprasa.pl 29cbfc3b3a