Nikt nie odbiera bioodpadów?

czytaj na str. 2

Tygodnik Lokalny
23 – 29 PAŹDZIERNIKA 2019 R.
nr 43/1465 rok XXIX
cena 2,00 zł w tym 8% VAT
nr indeksu 355089 • http://www.ct.jaworzno.pl
Tytuł pojawił się w roku 1798

ABY NASZE MIASTO BYŁO LEPSZE

Co TYDZIEŃ

Odkryli zamek w Długoszynie?

Odnalezienie złotego pociągu czy Bursztynowej Komnaty byłoby sensacją na miarę odkrycia stulecia. Tylko podobnie jak z yeti, ponoć gdzieś jest, tylko nikt nie wie gdzie. Wypisz wymaluj jak z jaworznickim zamkiem w Długoszynie.

Apetyty poszukiwaczy skarbów rosną. Skoro na malowidle niejakiego Mathiasa Gerunga z XVI w. niektórzy historycy doszukują się baszty w Długoszynie, to i zamek być tam musiał. Na badania georadarem części Długoszyna dało się namówić jaworznickie muzeum, które te badania sfinansowało. Miejsce badania wybrano nieprzypadkowo. – Po stronie wschodniej – objaśnia **Jarosław Sawiak**, historyk – znaleziono pewien obrys fundamentów budynku, który widnieje na starych XIX-wiecznych mapach, m.in. na tzw. mapach katastru galicyjskiego. My nie wiemy, co to był za budynek. On jest wyraźnie zaznaczony. Niemal na pewno nie był to budynek górniczy.

Dokończenie na str. 2

Dyrektor muzeum Przemysław Dudzik z wynikami badań georadarem

Znaleziono fundamenty budynku, ale badacze nie potwierdzają, że był to zamek

Uprowadzili 34-letniego jaworznianina

Policjanci z Komendy Wojewódzkiej Policji w Katowicach oraz CBŚP zatrzymali 3 osoby, które usiłowały dokonać wymuszenia rozbójniczego na terenie Katowic.

Jak informuje policja – zatrzymani najpierw uprowadzili 34-letniego mieszkańca Jaworzna, a następnie zmusili go do zawarcia niekorzystnej dla niego umowy.

Jak informuje Komenda Wojewódzka Policji w Katowicach – dyżurny będzińskiej komendy otrzymał informację o uprowadzeniu 34-letniego mężczyzny. W działania poszukiwawcze zaangażowali się policjanci z Centralnego Biura Śledczego Policji Zarząd w Katowicach, kryminalni z Komendy Wojewódzkiej Policji w Katowicach oraz stróże prawa z Komendy Miejskiej Policji w Będzinie i Jaworznie. Poszukiwania objęły kilka miast. Zaczęły się w Jaworznie, a zakończyły w Katowicach na terenie jednej z kancelarii notarialnych. W ustaleniu miejsca, w którym mężczyzna się znajduje, pomogła mundurowym aplikacja lokalizująca telefon zainstalowana w jego smartfonie. Policjanci wkroczyli do pomieszczeń kancelarii dosłownie w ostatniej chwili. Poszkodowany miał właśnie zostać zmuszony przez sprawców do podpisania niekorzystnej dla siebie umowy, w wyniku czego mógł stracić około 2 milionów złotych. Stróże prawa zatrzymali trzech mężczyzn i uwolnili 34-latka. Sprawcy to mieszkańcy Mysłowic i Jaworzna w wieku od 32 do 66 lat. Byli oni kompletnie zaskoczeni wizytą policjantów i nie stawiali oporu. Noc spędzili w policyjnym areszcie, a następnego dnia prokurator przedstawił im zarzuty dotyczące usiłowania wymuszenia rozbójniczego, za co grozi kara do 10 lat więzienia.

mg

Zatrzymanym grozi kara do 10 lat więzienia

ISSN 1232-2008

eprasa.pl 29f0d9e040

Posiadali narkotyki

Podejmując interwencję wobec spożywających alkohol mężczyzn, funkcjonariusze ujawnili u nich narkotyki. Dalsze czynności w tej sprawie prowadzi policja.

Podczas wspólnego patrolu straży miejskiej oraz straży ochrony kolei, funkcjonariusze podjęli interwencję wobec spożywających alkohol mężczyzn na terenie dworca kolejowego w Ciężkowicach.

W trakcie działań mundurowi ujawnili u dwóch osób narkotyki. Wezwany na miejsce patrol policji przejął dalsze czynności w tej sprawie.

Zarówno straż miejska, jak i straż ochrony kontrolując miejsca takie jak dworce kolejowe pod względem zakazu spożywania alkoholu, a także dewastacji mienia i zakłócania porządku publicznego.

NU

Wezwany na miejsce patrol policji przejął czynności w sprawie

Co Tydzień nr 43/1465
23 października 2019 roku
Miasto Jaworzno

do 22 listopada przedłużono odbiór węgla z deputatów

Dokończenie ze str. 1

Odkryli zamek w Długoszynie?

Natomiast na kilku mapach ten obszar jest podpisany jako tzw. monisko, co może oznaczać, że był to pojedynczy budynek w okolicy, można powiedzieć osamotniony. Natomiast jakie pełnił funkcje, nie mamy o tym zielonego pojęcia. Ciekawe są wyniki badań georadarem po stronie zachodniej roznosu sztolni. Ten georadar skanuje teren dogłębnie, nie tylko powierzchniowo. I badania sugerują, choć nie mamy stuprocentowej pewności, że po zachodniej stronie tego roznosu, znajdują się obrysy być może fundamentów jakiegoś budynku, bądź jakiegoś kompleksu budynków.

Żądni sensacji pytamy czy natrafiono na ślady tajemniczego zamku w Długoszynie? – Ja bym z tego typu tezą był bardzo ostrożny – odpowiada **Jarosław Sawiak**. – Należy wierzyć panu Kownackiemu, skoro pisze, że ruiny jakiegoś zamku bądź grodu tu były, to taki istniał w rzeczywistości. Natomiast czy było to właśnie miejsce, bardzo trudno jest stwierdzić i określić, tym bardziej, że zakres badań terytorialnych jest stosunkowo niewielki. Docelowo do przebadania jest jeszcze bardzo dużo terenu w tym rejonie.

Po wyniki badań z rzeczonego georadaru udaliśmy się do muzeum. Trochę się rozczarowaliśmy. Z enigmatycznych mapek wynika, że zamku ani widu, ani słychu, przynajmniej tam. – Z całą pewnością nie są to resztki pozostałości zamku – mówi **Przemysław Dudzik**, dyrektor Muzeum Miasta Jaworzna. – Liczymy, że to, co wskazał nam georadar, są to pozostałości po zabudowie, która towarzyszyła tej eksploatacji. Natomiast co do samego zamku, owiany jest legendą, tajemnicą, nie do końca bezpodstawnie. Jako że mamy wiedzę, że na mapach z okresu renesansu obok Olkusza, Krakowa czy większych dzisiaj miast wymieniony jest również Długoszyn, to coś za tym musiało być, patrząc na to, jak w tych czasach funkcjonowała kartografia. Póki co zamku na chwilę obecną nie udało się znaleźć, natomiast mamy potwierdzone miejsca, które będziemy chcieli w taki czy inny sposób dalej badać.

Póki co na miejscu badań posadzą sasanki. Dodajmy, że wśród długoszynian krążą opowieści o mających się znajdować w ich dzielnicy przed wiekami stajniach husarskich. Tak więc poszukiwań a poszukiwań. Życzymy powodzenia.

Ela Bigas

Nikt nie odbiera bioodpadów?

Sprawa składowania i wywozu biodegradowalnych odpadów w Jaworznie zaczyna przypominać już komediodramat.

Niestety, zawiłość fabuły tego „dzieła" nie pozwala nikomu myśleć jeszcze o szczęśliwym zakończeniu.

Na nasz redakcyjny adres mailowy wciąż otrzymujemy kolejne zdjęcia piętrzących się na ulicach miasta bioodpadów.

O powód problemów z wywozem bioodpadów zapytaliśmy MZNK.

Mieszkańcy przesyłają kolejne zdjęcia zalegających brązowych worków

„W niektórych dzielnicach Jaworzna odbiór bioodpadów następuje z opóźnieniem, które jest spowodowane wprowadzeniem od 16 października br. odbioru odpadów bio wyłącznie w pojemnikach do tego przystosowanych. Do 15 października można było korzystać, tak jak dotychczas, z brązowych worków na bioodpady, po tym czasie ta frakcja odbierana jest od właścicieli nieruchomości jednorodzinnych wyłącznie w dostarczonych pojemnikach. Mieszkańcy, chcąc skorzystać z sytuacji odbioru odpadów jeszcze w workach, wystawiali worki z odpadami bio w ponadmiarowej ilości, które konsorcjum z liderem, firmą AVR SA, odbiera w całości.

Na chwilę obecną odpady są sukcesywnie odbierane z dzielnic na terenie miasta, nadrabiając jednocześnie zaległości w opóźnieniu w odbiorach. W wielu dzielnicach odbiór odpadów biodegradowalnych odbywa się już zgodnie z harmonogramem.

W związku ze zdarzającymi się opóźnieniami w odbiorach odpadów, zgodnie z zapisami umowy zawartej z konsorcjum, nakładane są kary umowne za opóźnienia w odbiorach i na bieżąco przeprowadzane kontrole odbioru odpadów".

Czyli problem jest znany, a może faktycznie kary umowne pomogą?

Co dalej? Za jakiś czas przyjdzie zima. Śnieg ma to do siebie, że zazwyczaj sam spada i sam jest też w stanie zniknąć. Liście i gałęzie są niestety nieco bardziej problematyczne.

mg

Blog: Stajemy się liderem… wizjonerstwa

Jaworzno liderem e-mobilności – taki cel obrali sobie nasi włodarze. Prezydent chciał, żeby miasto się czymś wyróżniało, no to próbuje ten świat czymś zaskoczyć. Na przykład takim Hyperloopem, który niestety do tej pory nie wypalił. Chce się więc teraz wyróżnić w kraju tzw. elektromobilnością, ale na razie wypada to blado.

Mamy wprawdzie flotę elektrycznych autobusów, lecz nie za bardzo ma kto nimi jeździć. Kierowców szukamy poza Jaworznem, a nawet poza granicami kraju. Kursy autobusów nie satysfakcjonują wszystkich. No cóż, takie czasy, że trudno wszystkim dogodzić.

Kolejna rzecz to elektryczne rowery. Jest super, mamy wielką plaszczko-meduzę – taki parking na 300 rowerów, ale rowerów jakoś nie widać. Wymagania postawione przez urzędników są bowiem zbyt rygorystyczne dla dostawców, ale w głowach urzędników nadal wszystko wygląda pięknie. Mieszkańcy zaś, oprócz rachunku, który muszą płacić za ten pomysł, nic nie mają.

Hyperloopa nie ma, rowerów pod wynajem nie ma, autobusy wszystkich nie przewiozą, a urzędnicy zachowują się tak, jakby to wszystko było. Biorąc zatem te szczytne, choć niezrealizowane idee na swe sztandary, usiłują zwalczać kierowców samochodów osobowych, czyniąc z nich wroga publicznego nr 1.

Skąd się to bierze? Moim zdaniem, ten stan rzeczy wyjaśniają takie spotkania na temat mobilności, jakie ostatnio odbyło się w bibliotece. Na zdjęciach widzę siedzącego na biurku dyrektora-wizjonera z MZDiM, a śród publiczności garstka osób – kilku urzędników, dwóch emerytów, jeden społeczny działacz i jeden radny. Atmosfera panująca na spotkaniu była bardzo miła. Opisałbym ją mniej więcej tak: Jak miło posłuchać tego naszego dyrektora, jaki on mądry, ile wie oraz ile jeszcze niespodzianek komunikacyjnych zafunduje nam w Jaworznie. Jakie ma cudowne plany – tu coś zważymy, tam coś wyasfaltujemy, zróbmy jakąś ścieżkę dla rowerów i wszystko w centrum, pod siebie, pod swoje wizje. A jakże, wszystko pod swoje widzimisię, bo ten gość żadnego mieszkańca nie jest w stanie wysłuchać. Wszak jeszcze nikogo bardziej światłego od niego na swej drodze nie spotkał.

Na koniec przypominam, że zostały jeszcze trzy lata do wprowadzenia autonomicznych autobusów. Jeśli będą się tym zajmować ci sami ludzie, czyli bardziej propagandziści niż specjaliści, to czarno widzę skuteczne budowanie nowej marki Jaworzna.

eprasa.pl 29f0d9e040

Franciszek Matysik

Kolejne kroki mobilności miejskiej

Omówiono m.in. program stworzenia industrialnych tras rowerowych

Czy w Jaworznie samochody zastąpione zostaną rowerami? Niewykluczone, że tak.

Miejskie Centrum Integracji Transportu jest już prawie gotowe i czeka na otwarcie, a o dalszym rozwoju mobilności miejskiej i związanych z nią inwestycjach rozmawiali uczestnicy konferencji i warsztatów pn. „Kolejne kroki mobilności miejskiej. Co dalej?".

W spotkaniu udział wzięli m.in. przedstawiciele Śląskiej Rady Rowerowej. Czy Jaworzno ma szansę dorównać rowerowym standardom znanym z krajów Beneluksu? W opinii urzędników – tak. Dowodem na to ma być parking dla rowerów bike&ride przy centrum przesiadkowym, velostrada i nowe drogi rowerowe.

Co następne? **Aleksander Kopia**, Oficer Rowerowy Województwa Śląskiego, w czasie spotkania przedstawił program stworzenia industrialnych tras rowerowych – Velo Silesia.

Jak mówił oficer – większość turystycznych tras rowerowych w północnych Włoszech czy Francji budowanych jest m.in. pod kątem turystów rowerowych z Niemiec i płynących z tego przychodów dla lokalnych przedsiębiorców. Czy to dodatkowy argument na korzyść budowania nowej infrastruktury rowerowej w Jaworznie i całym województwie? Z pewnością tak.

Podobno kto stoi w miejscu, ten się cofa. Skoro Jaworzno nadal może pełnić funkcję lidera wśród rowerowych rozwiązań, to może w końcu uda się uruchomić system rowerów miejskich? Byłoby całkiem miło.

mg

ZG SOBIESKI PRZEDŁUŻA TERMIN ODBIORU WĘGLA

Tauron Wydobycie zdecydował się przedłużyć termin odbioru węgla w ramach deputatów pracowniczych. Termin został przesunięty ze względu na obowiązek rozliczenia podatku dochodowego od świadczeń postawionych do dyspozycji pracownika i ich rozliczenia w danym roku. Nowy termin upływa 22 listopada br. Węgiel będzie można odbierać od 1 do 22 listopada za zgodą dyrektora ds. pracy na poszczególnych zakładach górniczych. NU

Mieszkania na Sferze cieszą się dużą popularnością

Przewidziany termin zasiedlenia mieszkań to koniec 2020 roku

Nic dziwnego, że Osiedla Sfera cieszy się tak dużą popularnością. Nie dość, że znajduje się praktycznie vis-a-vis z Geosferą, osiedle złożone jest z nowoczesnych, niskich bloków o kameralnym charakterze i dużą ilością terenów zielonych. Dodatkowo osiedle stopniowo się rozrasta, zwiększając w swojej ofercie ilość bloków, a co za tym idzie mieszkań.

W tegorocznej edycji, w której dostępnych było 69 mieszkań na wynajem o różnych powierzchniach, największym zainteresowaniem cieszyły się lokale z kategorii M-3 (pow. użytkowa od 46,73 do 50,16 m2), gdzie na 18 mieszkań złożono 69 wniosków. Następne w kolejności znalazły się mieszkania z kat. M2 (pow. użytkowa od 35,07 do 38,07 m2) – 54 wnioski na 21 mieszkań oraz M4 (pow. użytkowa od 63,01 do 65,96 m2) – 47 wniosków na 30 mieszkań.

Mieszkańców mających ochotę zamieszkać na Osiedlu Sfera czeka próba cierpliwości, a jaworznickie TBS dużo pracy w sprawdzaniu dostarczonych przez nich wniosków.

Przewidywany termin zasiedlenia nowych mieszkań to ostatni kwartał 2020 roku.

NU

budowa bloku 910 MW zakończyć ma się w 2020 roku

Rekord w Jeleniu

Już po raz drugi uczniowie Szkoły Podstawowej nr 21 w Jeleniu wzięli udział w obchodach Europejskiego Dnia Przywracania Czynności Serca.

Podobnie jak w zeszłym roku, w tym ważnym dniu uczniowie spotkali się z ratownikami ze Stacji Ratownictwa Górniczego ZG Sobieski.

– Takie lekcje przeprowadzamy w szkołach cyklicznie. Staramy się, by ta nauka resuscytacji była mocno promowana. To podstawowa rzecz, którą możemy zrobić, by uratować komuś życie – jeszcze przed rozpoczęciem zajęć tłumaczył **Paweł Barański**, ratownik.

Ratownicy na specjalnych fantomach przedstawili młodej publiczności, czym jest i na czym polega akcja podtrzymywania i przywracania funkcji życiowych u osoby poszkodowanej. Kiedy wszyscy wiedzieli już, jak należy podejść do ratowania życia, można było sprawdzić tę wiedzę w praktyce, oczywiście na fantomach. – Ta akcja ma też przygotować młodych ludzi do tego, by w sytuacji konieczności udzielenia pomocy osobie poszkodowanej, nie bali się tego – dodaje **Sylwia Jochymek**, dyrektor SP 21.

Spotkanie w Jeleniu było częścią ogólnopolskiej akcji

Część praktyczna spotkania z ratownikami była częścią ogólnopolskiej akcji bicia rekordu przy jednoczesnym prowadzeniu resuscytacji krążeniowo-oddechowej. – Mam nadzieję, że jesteśmy maleńkim ogniwem, ale wielkiej akcji – z uśmiechem komentowała **Edyta Kamińska**, nauczycielka w SP 21.

30 uciśnięć i dwa wdechy – to przepustka do życia. Często zapominamy, że każdy z nas może potrzebować takiej pomocy. Nie zdajemy sobie również sprawy z tego, że to my właśnie takiej pomocy będziemy musieli kiedyś udzielić. Na szczęście młodzież tę wiedzę wynosi już ze szkoły.

mg

Blok 910 MW TAURONA z nagrodą za najbezpieczniejszą budowę 2019 roku

Ponad trzy tysiące pracowników na zmianie, setki ciężkich pojazdów stale poruszających się po terenie budowy, wielu podwykonawców i międzynarodowa załoga, a w pewnych etapach projektu prace prowadzone 24 godziny na dobę to sytuacje, które na terenie budowy bloku 910 MW w Jaworznie były codziennością.

Tak wielkie i skomplikowane organizacyjnie przedsięwzięcie wymaga szczególnego podejścia w kwestii organizacji bezpieczeństwa i higieny pracy.

Koordynacja tak ogromnego projektu wymagała nie lada umiejętności

Kapituła powołana przez Okręgowego Inspektora Pracy, w skład której wchodzą między innymi przedstawiciele Śląskiej Rady ds. Bezpieczeństwa Pracy w Budownictwie, po ocenie zgłoszonych do konkursu budów, przyznała pierwsze miejsce w tegorocznej edycji konkursu „Buduj Bezpiecznie" spółce Nowe Jaworzno Grupa TAURON.

Elektrownia Jaworzno 910 MW zakończona do stycznia 2020

Zmiana warunków umowy oznacza, że przejęcie bloku do eksploatacji nastąpi do 31 stycznia 2020 r.

Ograniczenie emisji rtęci i rozszerzenie pola paliwowego zakładają zakończone dziś negocjacje pomiędzy spółką Nowe Jaworzno Grupa TAURON i RAFAKO dotyczące budowy bloku. Dzięki dodatkowym pracom zostanie dostarczona kolejna warstwa katalizatora i układ dozowania sorbentu do instalacji odsiarczania spalin w celu redukcji rtęci. – Przeprowadzone przez nas analizy potwierdziły, że rozszerzenie zakresu umowy pozytywnie wpłynie na parametry techniczno-środowiskowe bloku oraz umożliwi optymalizację kosztową jego eksploatacji – podkreśla **Jarosław Broda**, wiceprezes zarządu TAURON Polska Energia.

W 2017 roku, poprzez wydzielenie zorganizowanej części przedsiębiorstwa z TAURON Wytwarzanie, powstała spółka Nowe Jaworzno Grupa TAURON. Utworzenie wyodrębnionego podmiotu dedykowanego do realizacji jednej konkretnej inwestycji umożliwiło zmianę dotychczasowego modelu finansowania budowy bloku 910 MW. W marcu 2018 r. TAURON podpisał z Funduszami Inwestycyjnymi zarządzanymi przez Polski Fundusz Rozwoju (PFR) umowę inwestycyjną i umowę wspólników. PFR zainwestował w projekt 880 mln zł.Prace rozruchowe zostały rozpoczęte w drugim półroczu 2018 r. Aktualnie projekt jest w fazie rozruchu gorącego, tzn. uruchamiane są w sekwencji wszystkie urządzenia technologiczne zabudowane na bloku.

Obecnie na terenie budowy zakończono proces dmuchania kotła i rurociągów parowych mający na celu oczyszczenie powierzchni części ciśnieniowej bloku z ewentualnych zanieczyszczeń pozostałych po montażu mechanicznym.

Proces gorącego rozruchu poprzedzony był trawieniem polegającym na rozpuszczeniu i usunięciu zanieczyszczeń znajdujących się na wewnętrznych ściankach rur kotła i rurociągów parowych przy zastosowaniu odpowiednich roztworów chemicznych.

Proces dmuchania kotła i rurociągów parowych trwał około dwóch tygodni. Po jego zakończeniu rozpoczęto działania zmierzające do pierwszej synchronizacji bloku z siecią elektroenergetyczną.

List: Skąd się bierze gruz w lesie

Ktoś gruz przywiezie i wysypie tuż przy leśnej drodze. Czyżby takim działaniom sprzyjał regulamin Punktu Selektywnego Zbierania Odpadów Komunalnych? Na regulamin powołuje się pracownica obsługi w PSZOK. Wielu jaworznian, zniechęconych odmową przyjęcia gruzu, bo nie ma dokumentu z adresem – odjeżdża z gruzem. Ponownie już nie przyjeżdża.

Nie masz dowodu osobistego z wpisanym adresem, to sprawy nie załatwisz. Adres w dowodzie nawet nieaktualny jest wiarygodny. Informacja: ORGAN WYDAJĄCY PREZYDENT MIASTA JAWORZNA wedle regulaminu PSZOK, nie ma żadnego znaczenia. Tak usłyszałam. Musi być dokument z adresem, wtedy gruz można u nich wyładować. Czyżby Prezydent Miasta Jaworzna nic w Jaworznie nie znaczył? Znakomite rozwiązanie problemu wielkogabarytowych odpadów, zniweczone przez regulamin. Na pewno przez regulamin?

Powstanie 2018 roku Punktu Selektywnej Zbiórki Odpadów Komunalnych jest sukcesem miasta. Mądrym działaniem, w celu uchronienia Jaworzna przed dzikimi wysypiskami. Dyrektor, obecnie także pełnomocnik prezydenta, pan **Tomasz Jewuła** mówił:

„To nowoczesny PSZOK, który stworzyliśmy wzorując się na podobnych, sprawdzonych rozwiązaniach z innych miast. Korzystanie z punktu nie jest skomplikowane, a w razie jakichkolwiek problemów lub wątpliwości mieszkańcom pomocy udzielą pracownicy obsługi punktu".

Kiedy na Małym Rynku relacjonował mi jaworznianin swoje doświadczenia kontaktów z PSZOK – cierpliwie słuchałam. Milczałam. „Taka z Pani radna, że wysypiskom nielegalnym Pani sprzyja" – usłyszałam. Zabolało. Postanowiłam bronić PSZOK przed krytyczną opinią niektórych jaworznian, zdobywając w tej sprawie własne doświadczenie.

W piątek 18 października zajechałam z przyczepką pełną gruzu pod PSZOK. Kierowca wysiadł, ja też. Dwie łopaty wzięliśmy, aby szybko wyładować i jak najmniej sobą kłopotu sprawić. Z budynku wyszła pracująca tam pani, poprosiła o dowód osobisty. Pokazałam dwa: dziewięćdziesięcioletniej właścicielki domu, z którego gruz przywiozłam, w tym dowodzie jest adres, i mój dowód, w którym adresu nie ma. Wypełniłam formularz, w wykropkowanych linijkach wedle życzenia wpisałam: imię, nazwisko, pesel, adres zamieszkania, liczbę osób zamieszkujących nieruchomość i oczywiście podpis. Upewniłam się, że wpisać mam swoje dane, a nie właściciela domu, z którego gruz przywiozłam. Spodziewałam się raczej od pracownika obsługi domagania się, oświadczenia, że zostałam upoważniona przez właściciela nieruchomości do oddania gruzu.

Kiedy włożyłam do rąk pracującej tam pani wypełniony formularz, usłyszałam, że należy okazać dokument z adresem. Na nic było mówienie, że mam dowód osobisty wydany przez prezydenta Jaworzna, że podałam swoje dane (tak sobie życzyła) i podpisałam się pod tym. Poczułam się jak oszust. Regulamin. Regulamin – powtarzała pracownica PSZOK. Kategorycznie zażądała aby z gruzem odjechać. Odjechaliśmy. No, cóż mówiłam do kierowcy musi przestrzegać regulaminu, który zapewne zna, myśleć nie musi. A nawet nie powinna. Od układania regulaminu są mądrzejsi. A w systemie komputerowym, mojego meldunku, pewnie nie wolno jej sprawdzić, wykorzystując nr pesel, jaki w formularz musiałam wpisać.

Zatelefonowałam do urzędu miejskiego, uprzejma urzędniczka połączyła mnie z Miejskim Zarządem Nieruchomości Komunalnych. Przedstawiłam się, sądziłam, że uzyskam, dla pracowniczki PSZOK, potwierdzenie z urzędu, iż jestem mieszkanką Jaworzna. Powiedziałam o problemie, nawet uwiarygodnienie mojego zameldowania tym, że jestem radną, a zatem nie mogłabym ubiegać się o mandat gdybym tu nie mieszkała, na nic się zdało. Ja, emocjonalna, nieraz histerycznie reagująca na absurdy, powtarzałam: ale nie mam z sobą takiego dokumentu z adresem. Słyszałam, że należy okazać choć jeden dokument z adresem: dowód osobisty, paszport, prawo jazdy, rachunek za wodę, ciepło,energie, śmieci. Cierpliwie, spokojnie, jakby półżywy, tłumaczył mi urzędnik, że taki jest regulamin. Wróciliśmy do domu. Czyżby regulamin, uniemożliwiał niektórym mieszkańcom Jaworzna, przyjęcia przez PSZOK gruzu? Przecież sprawa była prosta do załatwienia. Wystarczyło poważnie potraktować dane z dowodów osobistych.

Regulamin, Punktu Selektywnego Zbierania Odpadów Komunalnych.

§6 Obowiązki PSZOK

2. Obsługa PSZOK ma obowiązek:

uzyskać od osoby przekazującej odpady adres nieruchomości na której odpady zostały wytworzone, aby zweryfikować możność bezpłatnego przekazania przez niego odpadów w oparciu o złożoną deklaracje;

Pracownik PSZOK uzyskał ode mnie adres nieruchomości, w której odpady zostały wytworzone. Miał możliwość zweryfikowania, gdyż w dowodzie osobistym właścicielki nieruchomości był wpisany adres zamieszkania.

Dzięki pracowniczce obsługi w PSZOK, trzepoczącej sztucznymi rzęsami (z góry przepraszam, jak takie rzęsy Panią obrażają), wiem skąd się bierze gruz w lesie.

„Z głupotą bogowie walczą daremnie" – powtarzam, to zdanie przy wszelkich niepowodzeniach, walki z absurdami, tak usprawiedliwiam swoją radnowską bezsilność.

Barbara Sikora
radna Rady Miejskiej w Jaworznie

Przedszkolaki poznawały zasady ruchu

Podopieczni jaworznickich przedszkoli mogli zapoznać się z zasadami ruchu drogowego. W specjalnie przygotowanym dla nich małym miasteczku na stadionie miejskim przy ul. Moniuszki, czekały na nich też samochody policji, straży miejskiej i straży pożarnej.

Była sygnalizacja świetlna, były znaki drogowe, był nawet przejazd kolejowy. – To doskonała okazja, by dzieci mogły spotkać się ze służbami mundurowymi. Cieszę się bardzo, że mogę w tym spotkaniu uczestniczyć osobiście. Edukujemy dzieci, a przez dzieci edukujemy też dorosłych – tłumaczył młodszy inspektor **Krzysztof Gałuszka**, komendant KMP Jaworzno

Dzieci poznały m.in. znaki drogowe

Dzieci, w przeciwieństwie do wielu dorosłych, zwracają uwagę na znaki drogowe. Ekspertem w dziedzinie znajomości przepisów ruchu drogowego okazał się Olek z grupy Biedronek. – Chyba widziałem wszystkie znaki drogowe, może tylko o kilku zapomniałem – zaznaczył młody ekspert.

Skąd tak zaawansowana wiedza u tak młodych uczestników ruchu? – Okazuje się, że dzieci często mają okazję spotykać się ze stróżami prawa w czasie zajęć dydaktycznych. – W przedszkolu cyklicznie prowadzimy takie akcje z pracownikami policji czy straży miejskiej, gdzie dzieci wciąż mają okazję zapoznawać się z przepisami ruchu drogowego – tłumaczyli opiekunowie przedszkolaków.

Bezpieczeństwo w ruchu drogowym zdecydowanie jest sprawą priorytetową, a im szybciej sobie to uświadomimy, tym lepiej. Dla nas i pozostałych użytkowników dróg.

mg

eprasa.pl 29f0d9e040

INFORMATOR

POLICJA

Komenda Miejska, ul. Narutowicza 1 ..... tel. 997, 32 618-32-00

STRAŻ POŻARNA

Komenda Miejska, ul. Krakowska 22 ..... tel. 998, 32 751-87-10

STRAŻ MIEJSKA

Straż Miejska – Plac Górników 5 ..... tel. 986, 32 618-16-18

POGOTOWIA

Numer alarmowy ..... tel. 112
Pogotowie ratunkowe, ul. Chełmońskiego 28 ..... tel. 999
Pogotowie gazowe, Jaworzno, ul. Matejki 33 ..... tel. 992
Pogotowie energetyczne, ul. Wojska Polskiego 2 ..... tel. 991
Pogotowie wodociągowe, ul. Św. Wojciecha 34 ..... tel. 994
Pogotowie ciepłownicze, Al. Tysiąclecia 7 ..... tel. 993
Powiatowe Centrum Zarządzania Kryzysowego, ul. Krakowska 22 ... tel. 32 61-81-890

URZĘDY

Urząd Miejski ul. Grunwaldzka 33 – centrala ..... tel. 32 618-15-00
strona internetowa: ..... www.jaworzno.pl
Miejski Rzecznik Konsumentów – Plac Górników 5 ..... tel. 32 61-81-777
Urząd Skarbowy, ul. Grunwaldzka 274 ..... tel. 32 616-54-94
Powiatowy Urząd Pracy Jaworzno, ul. Północna 9b ..... tel. 32 618-19-00
Poczta Główna, ul. Pocztowa 9 ..... tel. 32 616-38-32
Prokuratura Rejonowa, ul. Inwalidów Wojennych 5 ..... tel. 32 615-57-01
Sąd Rejonowy, ul. Grunwaldzka 28 ..... tel. 32 758-62-00
Infolinia ZUS ..... tel. 22 560 16 00

ZDROWIE

Szpital Miejski, ul. Chełmońskiego 28 ..... tel. 32 616-44-82, 32 317 45 11

MIEJSKIE INSTYTUCJE

Miejska Biblioteka Publiczna, ul. Rynek Główny 17 ..... tel. 32 751-91-92
Biblioteka Pedagogiczna ..... tel. 32 616-26-95
Muzeum Miasta Jaworzna, ul. Pocztowa 5 ..... tel. 32 618-19-50
Miejskie Centrum Kultury i Sportu, ul. Grunwaldzka 80 ..... tel. 32 745-10-30
Miejski Ośrodek Pomocy Społecznej (MOPS), ul. Północna 9b ..... tel. 32 618-18-40

SPOŁECZNE INSTYTUCJE

Hospicjum, ul. Górniczej 30, od 8.00 do 16.00 ..... tel. 32 616 -74-44
Hospicjum 24h/dobę domowe ..... tel. 601-51-91-02

SPOTKANIA AA

Wtorek, godz. 18.00 – Osiedle Stałe (salka w kościele), Grupa AA „Nowa Era"
Środa, godz. 18.00 – Dąbrowa Narodowa (Wspólnota Betlejem, ul. Długa 16), Grupa AA „Tu i Teraz" Sobota, godz. 17.00 - Osiedle Stałe (salka w kościele), Grupa AA „Jawor"
Ośrodek Profilaktyki Uzależnień od Alkoholu i Pobytu Nietrzeźwych ul. Olszewskiego 28 - pt. od 17.00

Renta rodzinna – infolinia ZUS

24 października, w czwartek, oddział ZUS w Sosnowcu uruchamia specjalną infolinię na temat rent rodzinnych. Dzwoniąc pod nr telefonu 32 368 33 95, w godz. od 9.00 do 12.00 eksperci ZUS będą odpowiadać na wszystkie pytania dotyczące rent rodzinnych.

Po śmierci bliskiej osoby, dzieci własne, dzieci drugiego małżonka, małżonek, a nawet rodzice mogą ubiegać się o rentę rodzinną. Aby to świadczenie zostało przyznane, musi być spełnionych kilka warunków. Wysokość tego świadczenia uzależniona jest od wysokości składek jakie były odprowadzane za zmarłego.

Kto może ubiegać się o rentę rodzinną, czy wnuczek może ją dostać po zmarłym dziadku, kiedy renta rodzinna jest niższa niż 1100 zł brutto, czy są jakieś ograniczenia co do liczby osób uprawnionych do jednego świadczenia, a także w jakich przypadkach może być zmniejszona bądź zawieszona – to tylko niektóre zagadnienia, jakie mogą pojawić się w związku z planowanym dyżurem telefonicznym. Serdecznie zapraszamy do kontaktu z naszymi ekspertami, którzy rozwieją wątpliwości i wyjaśnią wszelkie niejasności z zakresu rent rodzinnych.

ZUS | ZAKŁAD UBEZPIECZEŃ SPOŁECZNYCH

DYŻUR TELEFONICZNY

24 października 2019 r. (tj. czwartek)
od 09:00 do 12:00
pod numerem 32 368 33 95
SPECJALISTA ZUS udziela informacji z zakresu:
Wszystko co chcesz wiedzieć o rencie rodzinnej

W szczególności:

- Kto jest uprawniony do renty rodzinnej?
- Jaka jest wysokość renty rodzinnej?
- Jaka jest najniższa renta rodzinna?
- Od kiedy i jak wypłacamy rentę rodzinną?
- Czy renta rodzinna może być zawieszona albo zmniejszona?
- Czy można zrezygnować z renty rodzinnej?

ZAPRASZAMY

Październikowa sesja

W czwartek 24 października w sali obrad urzędu miejskiego o godz. 9.00 rozpocznie się sesja rady miejskiej. W 35 punktach radni będą debatować nad przyszłością i teraźniejszością naszego miasta.

Poznamy nowych ławników na lata 2010-2023, zmiany budżetowe na 2019 rok i plan wieloletni obejmujący lata 2019-2020, program naprawczy szpitala i zakładu pielęgnacyjno-opiekuńczego. Radni debatować też będą nad pomnikami przyrody, przekształceniami szkół i o podziale środków finansowych na rehabilitację zawodową i społeczną dla osób niepełnosprawnych.

mm

Urszuli Windys
prezes Towarzystwa Opieki nad Zwierzętami oddział Jaworzno z okazji imienin życzymy wszystkiego, co dobrem i pięknem się zwie.

Życzymy także samych słonecznych, radosnych dni oraz zdrowia i wszelkiej pomyślności.

Życzenia przesyłają:
koleżanki z TOZ-u, liczne grono współpracowników i wolontariuszy, redakcja gazety „Co Tydzień", Kazimierz Saługa, Tomasz Sędor i wolontariusze WOŚP.

Wzrok to źródło fantastycznych doznań. Dzięki niemu możemy podziwiać piękno natury, wspaniałe kolory i wszystko co nas otacza, ma wielkie znaczenie w naszym codziennym życiu. Imponujące jest to, że wzrok odbiera 80 proc. bodźców ze świata zewnętrznego. Warto o niego dbać i regularnie wykonywać badania.

Do końca października 2019r. przeprowadzamy PEŁNE bezpłatne badania wzroku, w salonie Optyk Punkt Widzenia. Serdecznie wszystkich zapraszamy!

Nie zapominaj o badaniach wzroku!

Jaworzno, al. Piłsudskiego 72 , tel. 577 588 044, fb: @optykpunktwidzenia

OGŁOSZENIA

Orfeusz Całodobowe Kompleksowe
Usługi Pogrzebowe 43-603 Jaworzno
ul. Partyzantów 11 (Osiedle Stałe)
telefony całodobowe 32/ 752 60 75, 616 85 67, 600 390 300
33/D/11

Zakład Pogrzebowy Misja
Jaworzno ul. Sławkowska 16a
tel. 32/ 616 22 68, 032/ 751 95 92
Czynne całą dobę, bezpłatna kaplica pożegnalna
31/D/11

Kompleksowe Usługi Pogrzebowe
„KORONA" Lelko Jan
Kaplica Pożegnalna Bezpłatna
43-600 Jaworzno ul. Królowej Jadwigi 2
tel/fax 32/ 616 35 98, 502 298 696 Całodobowy
32/D/11

Zakład Pogrzebowy Kalia
Jaworzno ul. Chełmońskiego 22
tel. 32/615 04 15, 603 129 790 czynne całą dobę, bezpłatna kaplica pożegnalna
31/D/11

OGŁOSZENIE

175/p/15

Biuro ogłoszeń przy ul. św. Barbary 7, tel. (32) 751 91 30, e-mail: biuro@ct.jaworzno.pl

Adres redakcji: „Co Tydzień", 43-600 Jaworzno, ul. św. Barbary 7, Red. naczelny: tel. 32 751-91-30
Wydawca: „Wydawnictwo GM" sp. z o.o. http://www.wydawnictwogm.jaworzno.pl

Za treść ogłoszeń redakcja nie odpowiada. Materiałów niezamówionych nie zwracamy. Zastrzegamy sobie prawo dokonywania w nich skrótów, nadawania własnych tytułów itp.

REDAGUJE ZESPÓŁ: Franciszek Matysik (red. naczelny), Mirosława Matysik, Grażyna Haska.
Współpracownicy: Ryszard Czerwonka, Piotr Grzegorzek, Elżbieta Bigas, Natalia Uroda, Rafał Jarząbek, Adam Jaworski, Przemysław Maciejewski, Józef Matysik, Ryszard Karkosz, Michał Grabowiecki.
Biuro reklamy i ogłoszeń: Marta Płonka (kier. biura), Aneta Zagrodnik.
Korekta: Artur Ziemniak. **DTP:** Kazimierz Gruszowski, Piotr Mrożek.
Druk: Drukarnia Agora Poligrafia, 03-230 Warszawa, ul. Daniszewska 27

Stowarzyszenie Gazet Lokalnych

Numer zamknięto 22 października 2019 r.

eprasa.pl 29f0d9e040

w Jaworznie uprawnionych od głosowania było **70 863** osób

Powyborcze komentarze

Kurz po wyborczej walce opadł, znamy już dokładne wyniki oraz układ sił w parlamencie. Rozmawiając z Iwoną Jelonek, Marcinem Kozikiem oraz Joanną Sekułą pytamy o powyborcze komentarze.

Aktualny radny Sejmiku Województwa Śląskiego **Wojciech Saługa** obejmie mandat posła. W związku z tym jego miejsce w sejmiku trafi do kolejnej osoby z listy wyborczej, która otrzymała najwięcej głosów, czyli do **Iwony Jelonek**, która obejmie funkcję nowej radnej Sejmiku Województwa Śląskiego.

Iwona Jelonek

– Jestem gotowa objąć mandat w sejmiku województwa. Z całą odpowiedzialnością, tak jakbym to uczyniła rok wcześniej. Jeżeli będzie to możliwe i będzie taka sposobność, jako radna Sejmiku Województwa Śląskiego będę starać się przekazać wiedzę, którą zdobyłam w swojej pracy naukowej, a którą pozyskałam w Uniwersytecie Śląskim w Katowicach z zakresu jakości paliw. Tą wiedzą chciałabym podzielić się z radnymi w dyskusjach o polityce paliwowo-energetycznej oraz dyskusjach na temat skutków wywierania na środowisko działalności antropogenicznej – mówi Iwona Jelonek.

Podczas Europejskiego Kongresu Małych i Średnich Przedsiębiorstw o komentarz poprosiliśmy również **Marcina Kozika**, kandydata Solidarniej Polski. W wyborach do sejmu uzyskał on dobry wynik 6 851 głosów. Ta ilość jednak nie wystarczyła, aby uzyskać mandat i zasiąść w poselskich ławach.

– Bardzo dziękuję wszystkim wyborcom, a w szczególności mieszkańcom Jaworzna za najlepszy wynik PiS w naszym mieście – ponad 6 800 głosów. To wynik, który napawa optymizmem i zachęca do dalszej pracy. Solidarna Polska wywalczyła 20 mandatów w parlamencie. Wspólnie z Prawem i Sprawiedliwością tworzymy koalicję Zjednoczona Prawica. Obecnie trwają dyskusje na temat tego, jak będzie wyglądała przyszła współpraca i mam nadzieję, że będzie wyglądała jak do tej pory, abyśmy mogli współpracować dla dobra Polski – mówił Marcin Kozik, Solidarna Polska.

Marcin Kozik

O powyborcze plany zapytaliśmy również **Joannę Sekułę**, kandydatkę Koalicji Obywatelskiej, która uzyskała mandat senatora w wyborach do parlamentu. W wywiadzie zapowiada m.in. otwarcie biura poselskiego w Jaworznie.

Joanna Sekuła

– Dla mnie szczególne ważne jest, aby reprezentować wszystkich tych, którzy zdecydowali się oddać na mnie głos. Oczywiście istnieje pewna pula problemów wagi państwowej, ale to, co dzieje się w regionie i wszystko to, co jako parlamentarzystka będę mogła zrealizować dla mieszkańców, którzy bardzo często przychodzą do nas również ze sprawami osobistymi, jest dla mnie bardzo ważne. Wraz z panem Wojciechem Saługą postanowiliśmy, że biuro, które znajduje się na jaworznickim rynku, będzie działać dalej. Jestem bardzo otwarta na wszelkiego rodzaju inicjatywy i zaproszenia, które mieszkańcy Jaworzna będą mieć dla mnie jako senatorki. Przewiduję również własne inicjatywy i aktywności, które skieruje dla mieszkańców – mówiła Joanna Sekuła.

NU

Wybory w liczbach

32. okręg wyborczy obejmował miasta: Jaworzno, Dąbrowę Górniczą, Sosnowiec, powiaty: zawierciański i będziński. Frekwencja wyborcza w Jaworznie była wyższa niż w Polsce (61,74 proc.), ale niższa niż w województwie śląskim (62,25 proc.) i wynosiła 61,9 proc.

8
Liczba kandydatów z naszego miasta do sejmu

1
Liczba kandydatów, którzy otrzymali mandat posła

5
Zarejestrowanych list wyborczych: PiS, KO, SLD, Konfederacja, PSL

48
obwodów wyborczych w mieście

36
obwodów znajdowało się szkołach

5
jednostkach oświaty

4
przedszkolach

3
placówkach zdrowia

70 863
osób było uprawnionych do głosowania

43 876
wydanych kart do głosowania

43 436
liczba ważnych głosów w tym:

PiS
otrzymał 17 688 głosów (40,7 proc.)

KO
otrzymała 13 817 głosów (31,8 proc.)

SLD
otrzymał 6 220 głosów (14,3 proc.)

Konfederacja
otrzymała 3 065 głosów (7,1 proc.)

PSL
otrzymał 2 646 głosów (6,1 proc.)

Wojciech Saługa (PO) otrzymał 10 439 głosów
Najwięcej głosów otrzymał na Dąbrowie Narodowej w SP nr 8 – 413.
w Jeleniu w DK „Archetti" – 410 głosów.
Na Borach w SP nr 14 – 376 głosów.
W DPS-ie - 0 głosów.

Maria Materla (PiS) otrzymała 5 118 głosów
Najwięcej głosów otrzymała w Ciężkowicach w SP nr 18 – 427 głosów (247 + 180).
Na Górze Piasku w SP nr 9 – 224.
W Domu Seniora – 0 głosów.

Marcin Kozik (PiS) otrzymał 4 272 głosy
Najwięcej głosów otrzymał na Pechniku w SP nr 6 – 332 (171 + 161).
W Jeleniu w DK Archetti – 186 głosów.
W Domu Pomocy Społecznej – 3 głosy.
W Domu Seniora – 0 głosów.

Łukasz Curyło (PiS) otrzymał 1 386 głosów
Najwięcej głosów otrzymał w Jeleniu w DK Archetti – 58 głosów.
W ZSO ul. Towarowa – 52 głosy.
Na Pieczyskach w SP nr 11 – 51 głosów.
W trzech obwodach wyborczych – szpitalu, DPS-ie i Domu Seniora otrzymał – 0 głosów.

Janusz Ciołczyk (PSL) otrzymał 1 364 głosy
Najwięcej głosów otrzymał w Ciężkowicach – 363 w dwóch obwodach, mieszczących się w SP nr 18 - 210 i 153 głosy.
W Byczynie w Klubie „Niko" – 50 głosów.
W trzech obwodach wyborczych – szpitalu, DPS-ie i Domu Seniora otrzymał – 0 głosów.

Artur Jakóbik (Konfederacja) otrzymał 641 głosów.
Najwięcej na Pechniku w SP nr 6 – 31.
W Miejskiej Bibliotece – 29 głosów.
Na Pańskiej Górze w SP nr 13 – 28 głosów.
W szpitalu – 1 głos.
W Domu Seniora i PSM – 0 głosów.

Wacław Chudzikiewicz (SLD) otrzymał 560 głosów
Najwięcej głosów otrzymał na Jeziorkach w SP nr 19 – 83.
W Byczynie w Klubie „Niko" – 24 głosy.
W SP nr 16 na Podwalu – 21 głów.
W trzech obwodach wyborczych – szpitalu, DPS-ie i Domu Seniora otrzymał – 0 głosów.

Marcin Zapart (PO) otrzymał 338 głosów
Najwięcej głosów otrzymał na Podłężu w SP nr 15 – 22.
Na Borach w SP nr 14 – 15 głosów.
W ZSO ul. Towarowa – 14.
W trzech obwodach wyborczych – szpitalu, DPS-ie i Domu Seniora otrzymał – 0 głosów.

Największe procentowe poparcie poszczególne ugrupowania otrzymały w obwodach:

PiS – 48,7 proc. w obwodzie nr 39 w ZSO ul. Towarowa, Podłęże.
PO – 41,2 proc. w obwodzie nr 15 w SP nr 14 na Borach.
SLD – w dwóch obwodach po 17,7 proc. – nr 24 w SP nr 15 na Podłężu i nr 35 SP nr 19 na Jeziorkach.
PSL – 17,1 proc. w obwodzie nr 33 w SP nr 18 Ciężkowice.
Konfederacja – 10,7 proc. w obwodzie nr w SP nr 13 Pańska Góra.

Największa frekwencja w Jaworznie była w SP nr 15 przy ulicy Leśnej. Na 1 834 uprawnionych, do urn przyszło 1 258 osób – frekwencja 69,25 proc.

Najwięcej osób uprawnionych do głosowania było w okręgu DK „Archetti" – 2 336 osób i głosowały w nim 1 583 osoby, co stanowi 68,15 proc.

eprasa.pl 29

Co Tydzień nr 43/1465
23 października 2019 roku
Miasto Jaworzno

40 osób wzięło udział w Ogólnopolskich Mistrzostwach Makijażu Pernamentnego

Mistrzostwo makijażu permanentnego dla Pauliny Podgórskiej

Paulina Podgórska, mieszkanka Jaworzna, wygrała Ogólnopolskie Mistrzostwa Makijażu Permanentnego, które odbyły się w trakcie Targów Urody w Gdańsku 5 października 2019 roku. Organizatorem mistrzostw było Medical Line Micropigmentation.

Spośród 40 osób biorących udział w zawodach wyłonionych zostało 8 finalistek, które następnie w trakcie maksymalnie 6,5 godziny miały za zadanie wykonać pigmentację trzech partii ciała. Modelką Pauliny, na której wykonała swoje zadanie, była **Karolina Jedynak** – koleżanka Pauliny pracująca w branży fryzjerskiej. Pigmentacja została wykonana przy użyciu urządzenia long time liner. Brwi modelki zostały wykonane metodą ombre, kreski na górnej powiece metodą butterfly effect, usta metodą pomadki technika pełne wypełnienie. Ocenie podlegały takie elementy jak: higiena pracy w trakcie wykonywania zabiegu, dobór kształtu oraz koloru makijażu do modelki, technika makijażu, efekt końcowy, czas pracy.

Paulina jest bardzo wdzięczna mężowi, swojej rodzinie i całemu Studiu Urody Fanaberia za wsparcie w przygotowaniach do konkursu i w trakcie jego trwania. Czas zawodów ze względu na ich prestiżowy charakter był bardzo stresujący i trudny. Wygrana w mistrzostwach była dla Pauliny całkowitym zaskoczeniem, ale również ogromną nagrodą za dotychczasową pracę, zdobyte doświadczenie i posiadane umiejętności.

Panie nagrodzone na Ogólnopolskich Mistrzostwach Makijażu Permanentnego, w rzędzie dolnym – pierwsza od lewej Paulina Podgórska

Paulina posiada 10-letnie doświadczenie w zawodzie. Zainteresowanie kosmetologią zaszczepiła w niej jej mama **Anna Zamarlik**, właścicielka Studia Urody Fanaberia. Paulina po ukończeniu studiów I stopnia na kierunku bezpieczeństwo i porządek publiczny w Wyższej Szkole Zarządzania Ochroną Pracy w Katowicach, postanowiła swoją przyszłość związać z zawodem kosmetologa-linergisty. W następnych latach ukończyła studia w Górnośląskiej Wyższej Szkole Handlowej na kierunku kosmetologia. Studia ukończyła z wynikiem bardzo dobrym. Paulina specjalizuje się w makijażu permanentnym. Jest to metoda trwałego makijażu zyskująca coraz większą rzeszę fanek. Maskuje on niedoskonałości urody, podkreśla jej walory, a co jest szczególnie ważne, jest trwały nawet w nieoczekiwanych momentach. Dzięki makijażowi permanentnemu można zatuszować defekty skóry, takie jak plamy pigmentacyjne, blizny czy przebarwienia. Paulina szczególnie interesuje się pigmentacją medyczną, pozwalającą ludziom po chemioterapii wrócić do normalności i znów cieszyć się życiem. Ta sfera kosmetologii daje Paulinie satysfakcję nie tylko zawodową, ale również duchową, gdyż ten rodzaj pigmentacji nie tylko upiększa ciało, ale przede wszystkim poprawia samopoczucie psychiczne osób po chemioterapii oraz kobiet po mastektomii. Paulina zaangażowała się w program, dzięki któremu za symboliczną złotówkę osoby po chemioterapii lub mastektomii, będą mogły poddać się zabiegowi makijażu permanentnego.

Paulina brała udział w wielu szkoleniach odbywających się zarówno w Polsce, jak i za granicami kraju. Uzyskała certyfikat Pro Artist (nr certyfikatu 298) będący najbardziej pożądanym certyfikatem PMU na świecie. Jest najważniejszym oznaczeniem dla linergisty, będącym wyróżnieniem za wyjątkową technikę, pracę oraz estetykę. Obecnie wraz ze swoją mamą Paulina prowadzi gabinet kosmetyczny i jest w trakcie otwierania nowego gabinetu Cynamonowe Day Spa w Jaworznie.

(iw)

KAMPANIA INFORMACYJNA

Dzięki terminalom żyje się wygodniej

Polacy lubią płacić kartą – chcą tak się rozliczać w sklepach, punktach usługowych, a także na straganach, w szkołach, domach kultury i urzędach. Klienci wracają do miejsc, gdzie jest terminal, ponieważ tam zakupy są proste: nie trzeba zawczasu odwiedzać bankomatu, mieć przy sobie odliczonej gotówki, ograniczać się przy zakupach, liczyć reszty. Co więcej, dzięki terminalowi rozliczenie przy kasie trwa krótko i nie tworzą się kolejki. Korzyści z płatności bezgotówkowych dostrzegają również przedsiębiorcy i urzędy.

Terminal zwiększa jakość obsługi i pozwala efektywnie prowadzić biznes – jest prosty w obsłudze, zapewnia szybkość, wygodę i bezpieczeństwo transakcji oraz zwalnia z obowiązku podróży z utargiem do banku. Natomiast klienci chętniej wybierają sklep czy punkt usługowy, gdzie można zapłacić kartą, niż taki, gdzie trzeba mieć gotówkę. Gdy konsumenci nie są ograniczeni zasobem portfela, kupują też więcej. W tym sensie płatności bezgotówkowe mają duże przełożenie na rozwój lokalnych biznesów. W przypadku małych miasteczek i terenów wiejskich, gdzie działa mało bankomatów, punkt z terminalem staje się ponadto centrum aktywności mieszkańców – ułatwia im codzienne funkcjonowanie, bo pozwala sprawnie robić zakupy, a także pobrać gotówkę z terminala podczas realizacji płatności kartą.

Płatności bezgotówkowe to również dobre rozwiązanie dla urzędów i instytucji publicznych. Zapewniają przejrzystość, bezpieczeństwo transakcji i zadowolenie petentów, którzy chcą za usługę zapłacić zbliżeniowo, np. za pomocą karty lub telefonu komórkowego. Możliwość instalacji terminala w każdym punkcie kasowym to również wygoda i szybsze tempo obsługi – a to przekłada się na zwiększenie wizerunku urzędu jako miejsca sprawnego i nowoczesnego, wychodzącego naprzeciw potrzebom mieszkańców.

Jak zainstalować terminal za darmo?

Każdy nowo zainstalowany terminal to krok do rozwoju regionu. Płatności bezgotówkowe generują większe przychody przedsiębiorców i przekładają się na wyższe przychody dla społeczności lokalnej, a tak uzyskane środki można przeznaczyć na długofalową poprawę jakości życia mieszkańców gmin i powiatów. Korzyści wiele, a wydatek żaden. Terminal bezkosztowo można pozyskać dzięki Programowi Polska Bezgotówkowa, prowadzonemu przez Fundację Polska Bezgotówkowa.

Do Programu mogą zgłaszać się małe, średnie i mikropodmioty, które przyjmują zapłatę za swoje usługi lub produkty i chcą rozpocząć przyjmowanie płatności bezgotówkowych, a w okresie ostatnich 12 miesięcy w swoim punkcie handlowo-usługowym nie akceptowały płatności bezgotówkowych. Do udziału w Programie uprawnione są podmioty, które posiadają maksymalnie 5 placówek detalicznych.

Program skierowany jest również do urzędów i innych instytucji sektora publicznego oraz podmiotów niebędących przedsiębiorcami, a przyjmujących płatności. Tym samym obejmuje on swoim działaniem urzędy gminne, sądy, uczelnie wyższe, instytucje kultury, sztuki i sportu, parki narodowe oraz szpitale i przychodnie, przedsiębiorstwa komunalne, a także fundacje czy stowarzyszenia.

Przedsiębiorstwo prywatne, urząd lub instytucja państwowa, które zdecydują się przyłączyć do Programu, otrzymają wsparcie ze strony Fundacji polegające na pokryciu kosztów związanych z otrzymaniem terminala do akceptacji kart oraz kosztów obsługi płatności bezgotówkowych.

Kto już jest w Programie?

W całej Polsce funkcjonuje ponad 215 tys. terminali płatniczych zainstalowanych w ramach Programu Polska Bezgotówkowa. To oznacza, że co trzeci przedsiębiorca akceptujący płatności bezgotówkowe w Polsce ma terminal z Programu. Za ich pośrednictwem zrealizowano już ponad 106 mln transakcji, za łączną kwotę ponad 5,5 mld zł. Przedsiębiorcy, którzy przystąpili do Programu, reprezentują blisko 300 rodzajów działalności gospodarczej.

Wśród beneficjentów Programu są małe, średnie i mikroprzedsiębiorstwa, a także podmioty administracji publicznej. Terminale instalowane w ramach Programu działają już w 12 tys. miejscowości na terenie całej Polski. Ponad 95% przedsiębiorców, którzy przystąpili do Programu, poleciłoby posiadanie terminala innym przedsiębiorcom.

Kto odpowiada za Program?

Program prowadzi Fundacji Polska Bezgotówkowa, powołana w lipcu 2017 r. w związku z porozumieniem zawartym przez Związek Banków Polskich, Ministerstwo Przedsiębiorczości i Technologii, Visa oraz Mastercard w celu podejmowania działań w zakresie rozbudowy sieci akceptacji instrumentów płatniczych, upowszechniania i promocji obrotu bezgotówkowego, a także promocji innowacji technologicznych wspierających obrót bezgotówkowy w Polsce. Jej działania są doceniane w kraju – świadczą o tym opinie oraz nagrody branżowe, które zdobywa co roku.

Więcej na stronie:
www.polskabezgotowkowa.pl

PRZEDSIĘBIORCY I PRZEDSTAWICIELE JEDNOSTEK SAMORZĄDU TERYTORIALNEGO O PROGRAMIE POLSKA BEZGOTÓWKOWA

Terminal zainstalowałam w marcu 2019 r. Klientki wręcz z niedowierzaniem patrzą teraz na terminal i pytają się, czy rzeczywiście można płacić kartą. U krawcowych to jeszcze rzadkość. Wszyscy są pozytywnie zaskoczeni.

Jolanta Rękosiewicz, właścicielka Krawieckiego Atelier w Toruniu

Nasi klienci co jakiś czas dopytywali, czy planujemy zacząć przyjmować płatności kartą, bo nie zawsze mieli przy sobie akurat gotówkę. Na chwilę obecną mniej więcej połowa klientów płaci gotówką, a połowa kartą.

Adam Sejdak, właściciel gabinetu stomatologicznego w Błoniu

W naszej pracowni płatności bezgotówkowe odbywają się najczęściej za pomocą terminala, a zaliczki są przyjmowane również w formie przelewów. Nie ukrywam, że jest to bardzo wygodna opcja, ponieważ pozwala skrócić czas obsługi naszych klientów i zapewnić im wygodę.

Karolina Kuzioła-Sierosławska, właścicielka cukierni Słodko w Białymstoku

Ponad 70% naszych gości płaci zbliżeniowo kartą lub telefonem. Mówią, że w schroniskach nie jest to jeszcze aż tak popularne. Sam terminal jest z kolei bardzo prosty w obsłudze, a do tego gwarantuje bezpieczeństwo transakcji zarówno turystom, jak i nam.

Katarzyna Kubalok i Łukasz Kozina, właściciele Schroniska Jaworzyna Krynicka

W XXI w. mieszkaniec oczekuje, że z urzędem, tak jak z każdym innym punktem sprzedaży, będzie mógł się rozliczać w sposób nowoczesny. Myślę, że każdy samorząd powinien stawiać na płatności bezgotówkowe.

Krzysztof Chaciński, Burmistrz Radzymina

eprasa.pl 29f0d9e04

Światowy Dzień Origami przypada 24 pa dziernika

Przedszkolaki PM nr 22 o dziennikarstwie

Kto by pomyślał, że przedszkolaki mają tak dorosłe spojrzenie na niektóre sprawy. Porozmawialiśmy z milusińskimi o dziennikarstwie przy okazji wizyty w naszej redakcji przedszkolaków z PM nr 22 przy Zespole Szkolno-Przedszkolnym nr 1. Z grupą Słoneczka przyszła pani wychowawczyni Weronika Synowiec i panie opiekunki Beata Kasprzyk i Krystyna Król.

Przedszkolaki z PM nr 22, grupa Słoneczka z wychowawczynią Weroniką Synowiec

To miłe spotkanie odbyło się w czwartek 17 października. Tak więc zdaniem przedszkolaków dziennikarz powinien być miły, grzeczny, powinien mówić ciekawie, musi być też wiarygodny i rzetelny. Do tego poważnego spojrzenia nic dodać nic ująć.

Przedszkolaki pracą naszej redakcji wyraźnie były zaciekawione. Dowiedziały się jak powstaje gazeta, a jak relacja telewizyjna. Wiedziały, że dorośli chętnie czytają o polityce, o pogodzie, o wypadkach i o straży miejskiej. Same zaś przedszkolaki uwielbiają w TV bajki, zwłaszcza „Psi patrol" i przygody Myszki Miki. Uwaga! Jeden z przedszkolaków oglądał relację o aresztowaniach policji francuskiej. Nieco tylko maluchowi umknęło, kogo aresztowano i za co.

Skoro maluchy do redakcji przybyły, to też chętnie się w dziennikarstwo pobawiły. Były dziennikarzami i odpowiadającymi. Pytały o ulubioną maskotkę, ulubioną porę roku, o to, czy przedszkolaki lubią jazdę na rowerze. Odpowiedź nas zaskoczyła – lubią jazdę na rowerze, ponieważ jest fajnie i...chłodno.

Pytania, owszem ciekawe, odpowiedzi trochę krótkawe, ale następnym razem będzie jak ta lala.

Jesteśmy tego pewni. Do zobaczenia.

Ela Bigas

Święto Dyni w Przedszkolu Miejskim nr 17

Na zakończenie każde dziecko otrzymało garść pestek dyni

O tym, jak wszechstronnym warzywem, bo zarówno zdrowym, smacznym, jak i przepięknie pomarańczowym jest dynia, miały okazję 17 października przekonać się przedszkolaki z Przedszkola Miejskiego nr 17 w Jaworznie Szczakowej.

W tym dniu nie można było nie zauważyć wyjątkowości tego święta i towarzyszącej mu jesiennej atmosfery. Rodzice zadbali o to, by dzieci miały na sobie energetyzująco pomarańczowe ubrania, a także pomysłowe akcesoria i gadżety z podobiznami dyń. Wszyscy prezentowali się wspaniale! Podczas obchodów Dnia Dyni nie mogło zabraknąć wielu atrakcji. Były to między innymi konkursy sportowe, takie jak dyniowe kręgle lub dyniowy slalom przeszkód, a także coś dla małych artystów, czyli praca plastyczna, którą chętne dzieci mogły udekorować i wymalować zgodnie ze swoją wizją wesołej dyni.

Wszystkie te zajęcia były przeplatane ulubionymi utworami muzycznymi najmłodszych. Tańcom i pląsom w rytm dyniowych przebojów nie było końca. Na zakończenie każde dziecko otrzymało garść pestek tego słodkiego warzywa, które są przy okazji bardzo smaczne i zdrowe – są bogatym źródłem wielu składników odżywczych. Z pewnością to radosne święto na długo pozostanie w pamięci wszystkich uczestników zabawy, zarówno kochanych przedszkolaków jak i ich wychowawczyń.

Dominika Kmiotek

OGŁOSZENIE

Towarzystwo Budownictwa Społecznego w Chrzanowie Sp. z o.o. ul. Sokoła 30/5; 32-500 Chrzanów, jako właściciel oferuje wynajem lokali przy ul. Piastowskiej 15 w Chrzanowie:

*** lokal Nr 1 parter; powierzchnia 180,25 m² - cena najmu 15,00 zł/m2** + koszty mediów,
*** lokal Nr 3 parter; powierzchnia 70,75 m² - cena najmu 19,00 zł/m2** + koszty mediów,
*** lokal Nr 4 parter; powierzchnia 46,06 m² - cena najmu 19,00 zł/m2** + koszty mediów.

Lokale nadają się na działalność: bankową, handlowo – usługową, oraz biura i gabinety.
Dobre usytuowanie przy pieszych ciągach komunikacyjnych, w rejonie centrum miasta.
Lokale posiadają sprawne instalacje wewnętrzne, opomiarowane, c.o. i c.w.u.

Szczegółowe informacje dotyczące okresu i warunków umowy w siedzibie spółki:
osobiście lub telefonicznie pod nr tel. **32/ 623 02 37** w godzinach pracy 8^{00} do 14^{00}.
Po uzgodnieniu terminu, istnieje możliwość wizji lokalnej w poszczególnych lokalach.

DO SPRZEDANIA ATRAKCYJNIE POŁOŻONA DZIAŁKA

Towarzystwa Budownictwa Społecznego w Chrzanowie Sp. z o.o. ul. Sokoła 30/5; 32-500 Chrzanów w dniu 11.10.2019 r. ogłasza: przetarg ustny, nieograniczony na zasadach określonych w: Rozporządzeniu Rady Ministrów z dnia 14.09.2004 r. w sprawie sposobu i trybu przeprowadzania przetargów oraz rokowań na zbycie nieruchomości (Dz. U. Z 2004 r. Nr. 207, poz. 2108) w zakresie sprzedaży niezabudowanej nieruchomości, poprzez przetarg – licytację ustną, przeprowadzoną w dniu 20.11.2019 r. w siedzibie spółki. – działki nr.: 3757/1; położonej przy ul. Głowackiego w Chrzanowie stanowiącą własność:

Towarzystwa Budownictwa Społecznego w Chrzanowie Sp. z o.o.
ul. Sokoła 30/5; 32-500 Chrzanów.
Księga Wieczysta nr: KA1C/00084937/1 prowadzona przez Sąd Rejonowy Katowice – Wschód w Katowicach.

Działka z dostępem do drogi publicznej, nie wymaga zgody na zmianę przeznaczenia gruntów rolnych, istniejące lub projektowane uzbrojenie terenu jest wystarczające dla realizacji zamierzenia budowlanego. Szczegółowe informacje udzielane są w siedzibie: Towarzystwa Budownictwa Społecznego w Chrzanowie Sp. z o.o. ul. Sokoła 30/5; 32-500 Chrzanów w godzinach pracy tj.: poniedziałek 7^{00} – 15^{00}; wtorek – czwartek 7^{00} – 14^{00}; piątek 7^{00} -13^{00},

Kontakt telefoniczny: tel. 32/623 02 37, lub email: biuro@tbs-chrzanow.com.pl
Szczegóły w zakresie przedmiotu ogłoszenia wraz z regulaminem licytacji ustnej dostępne na stronie: www.tbs-chrzanow.com.pl
– zakładka AKTUALNOŚCI, PRZETARGI – wraz z fragmentem mapy określającej położenie działki.

eprasa.pl 29f0d9e040

Pasowanie na ucznia

Dzieci klasy pierwszej Szkoły Podstawowej nr 21 w Jeleniu zostały pasowane na uczniów. Uroczystość odbyła się w czwartek 17 października. Pierwszaki w galowych strojach przedstawiły przepiękny program artystyczny, przygotowany pod okiem wychowawczyni, pani Kamili Stoleckiej.

W rzeczywistość szkolną wprowadziły dzieci dwie wróżki, dobra i zła, świetnie zagrane przez nauczycielki szkoły: **Katarzynę Bochenek** i **Agnieszkę Wronę**, oraz króla Kazimierza Wielkiego, w którego rolę wcielił się **Mateusz Gorczowski**, a pozostałe postacie zagrali uczniowie starszych klas. Dyrektor szkoły **Sylwia Jochymek** skierowała do dzieci i rodziców ważne słowa i przystąpiła do pasowania. Oprawa muzyczna przedstawienia opracowana przez pana **Stanisława Kurka** była na wysokim poziomie artystycznym.

Renata Chmielewska

Pasowania dokonała dyrektor szkoły Sylwia Jochymek

P.P.U.H. „Sowosz" sp. z o.o.
TARTAK
USŁUGI TARTACZNE
- Więźby dachowe
- Tarcica
- Łaty, kontrłaty
- Sztachety ogrodowe
- IMPREGNACJA
- Schody młynarskie

32-551 Jankowice k. Zatora ul. Wadowicka 86, tel. 33 841 25 59
www.sowosz.pl, e-mail: zamowienia@sowosz.pl
36

Szkło Galas
www.galas.pl
ZAKŁAD SZKLARSKI
Grafika na szkle
Lustra lacobele
Kabiny prysznicowe
Jaworzno – Centrum ul. Zacisze 12a
tel. 531 836 400
Serdecznie zapraszamy do naszego punktu
18/d/11

BILETY W CENIE 40 PLN DOSTĘPNE NA WWW.KUPBILECIK.PL I W KLUBIE RELAX
7 zaduszki JAZZOWE
emBAND & GRAŻYNA AUGUŚCIK WOJCIECH MYRCZEK
2 LISTOPADA 2019 GODZ. 19.00
MDK IM. JAWORZNIAKÓW JAWORZNO

ZAKŁAD KAMIENIARSKI
ANDRZEJ SOJKA
od 1993 r.
ul. Sobieskiego 30
43-602 Jaworzno-Szczakowa
tel. 728 527 518
32 616 78 70
www.kamieniarstwo.jaworzno.pl
35/d/11

ART
ART-COM
www.artcom.pl
KOMPUTERY
Wszystko czego zapragniesz
SERWIS
Naprawimy Twój komputer
INTERNET
Spotk@jmy się w sieci :)
ART-COM
43-600 Jaworzno
ul. Grunwaldzka 120
email: info@artcom.pl
tel.(24h): 32 745 45 45
44/d/11

Ośrodek Szkolenia Kierowców
„KLAKSON"
Zaprasza na kursy prawa jazdy
21 październik,
4 i 18 listopad – godz. 17.00
MAN z przyczepą taki jak na egzaminie
kat. AM, A, B, C, D, DE, CE
Biuro: Jaworzno ul. Farna 2a
czynne: pon. – pt. 10.00 – 17.00
tel. 32 616 33 55, 509 721 745
www.klakson.com.pl
41/d/11

Chcesz reklamować się w internecie?
Pokażemy Ci nasze możliwości na
www.sow.pl
tel. 32 751 91 30
ogłoszenie własne

eprasa.pl 29f0d9e040

kolejna wycieczka z Piotrem Grzegorzkiem odbędzie się 9 listopada

Z szafy prokuratora

Zaatakowany siekierą

57-letni mężczyzna cudem uszedł z życiem po tym, jak otrzymał kilkadziesiąt ciosów siekierą. Sprawca tego bestialskiego napadu miesiąc wcześniej warunkowo opuścił więzienie. Recydywista jest już w rękach organów ścigania. Grozi mu kolejnych 5 lat odsiadki.

Kamienica, w której doszło do zdarzenia, do spokojnych miejsc nie należy. To mroczne miejsce miasta. Interwencje policji są tutaj na porządku dziennym. Do widoku funkcjonariuszy mieszkańcy już przywykli, większość z nich żyje na bakier z prawem. Podczas libacji alkoholowych przez okna wylatują przedmioty, dochodzi do rozbojów, wymuszeń, kradzieży, pobić, notorycznie niszczone jest mienie gminy.

– Leżałem w łóżku, nagle usłyszałem łubudu i przez drzwi wleciał do mieszkania Bogdan, mój znajomy sprzed lat. Zaczął mnie bić pięściami po głowie – opowiadał Jan J. – Zadzwoniłem po policję, ale ten bandzior zdążył uciec. W szpitalu lekarze opatrzyli rany, zrobili prześwietlenie głowy i wypuścili mnie do domu. Nic poważnego nie stwierdzili.

Najgorsze dopiero miało się wydarzyć. Około godz. 23.20, pan Jan wrócił ze swoją konkubiną do mieszkania. Co nieco przegryźli, wypili co mieli wypić, zapalili po papierosie i położyli się spać. Wyważonych drzwi nie udało się z powrotem umieścić na zawiasach, oparli je więc o futrynę i podstawili fotel. Godzinę później na parterze budynku rozegrały się dantejskie sceny. – Obudził mnie potężny huk. Zerwałem się z łóżka – to znowu był on. Byłem w amoku, ale przecież musiałem się bronić. Chwyciłem za siekierę, która leżała gdzieś obok. Rzuciłem nią. Nie wiem, czy w niego trafiłem – kontynuuje pan Jan. – Wtedy on podniósł siekierę i zaczął mnie walić. Otrzymałem kilkadziesiąt uderzeń po całym ciele. Łóżko momentalnie zalało się krwią. Krzyczał, że mnie zabije. Trafił w łeb nawet psa, który szczekał i zaczął go gryźć. Obok mnie w łóżku leżała Ewa przykryta kołdrą. Nie dawała znaków życia. Gdyby się zorientował, że jest w mieszkaniu, to pewnie i ją próbowałby zadźgać. Pan Jan zaczął wzywać pomocy. Napastnik uciekł, kiedy dostrzegł jednego z sąsiadów, który usłyszał dochodzące zza ściany krzyki. Domownik ponownie trafił do szpitala, tym razem w poważnym stanie. Mężczyzna doznał rozległych obrażeń twarzy, złamania żeber, licznych ran ciętych rąk, brzucha, uda, nóg, a także krwawych podbiegnięć. To cud, że ostrze siekiery nie przebiło żadnej z tętnic. Kiedy większość mieszkańców już spała, ofiara napaści trafiła po raz kolejny tej do szpitala. Dochodziła godz. 1.00. Starszy mężczyzna był cały we krwi. Półprzytomny wydusił z siebie do zdezorientowanej pielęgniarki, że kilkanaście minut wcześniej otrzymał serię ciosów... siekierą

– 57-latek nie był jedyną ofiarą Bogusława Z. Kilka dni wcześniej groził pozbawieniem życia mieszkającej w tym samym budynku co pokrzywdzony kobiecie – wspominają policjanci. – Tego samego dnia wtargnął do mieszkania innego lokatora i grożąc mu oraz używając przemocy żądał zwrotu pożyczonych pieniędzy. Sprawca jest doskonale znany policji. Niecały miesiąc temu wyszedł warunkowo z więzienia. W tym czasie dopuścił się szeregu przestępstw, w tym również o mniejszym ciężarze gatunkowym, jak kradzież energii elektrycznej. W trakcie przesłuchania przekonywał śledczych, że za drugim razem odwiedził Jana J, by go przeprosić za poprzednie zachowanie. Kiedy jednak znienacka dostał siekierą, puściły mu nerwy i zaatakował ostrym narzędziem swoją ofiarę.

Jan J. wyszedł już ze szpitala. Jest cały obolały. O własnych siłach nie potrafi wstać z łóżka, ma problemy z oddychaniem. Jednoizbowy lokal, w którym mieszka, nie posiada kanalizacji. Swoje potrzeby załatwia do wiadra. Jeszcze dużo upłynie czasu, zanim będzie w stanie dojść do toalety znajdującej się na podwórzu. – Ja mu nic nie zrobiłem – rozkłada bezradnie ręce, trzymając w dłoni papierosa. – Tego samego dnia chciał ode mnie na piwo. Odpowiedziałem mu grzecznie, żeby się odczepił. Ale to chyba nie o to poszło. Kiedyś jego siostra próbowała podstępem zabrać mi Ewę. Wygoniłem ją. Przypuszczam, że mógł zostać nasłany.

Bogusław Z. został tymczasowo aresztowany. Grozi mu do 5 lat pozbawienia wolności.

Pitawal

Adwokat Maciej Zwierzycki odpowiada na pytania czytelników

Mam mieszkanie 100 m2. Domagam się od ojca alimentów. Zobowiązany wskazał sądowi, że mam sobie najpierw sprzedać za duże mieszkanie, a dopiero później domagać się świadczeń od niego. Czy to zasadny argument?

Nie. Nawet w sytuacji gdy powierzchnia mieszkania osoby uprawnionej do alimentacji wykracza dalece ponad to, co niezbędne do zaspokojenia usprawiedliwionych potrzeb mieszkaniowych jednej osoby, oczekiwanie jego sprzedaży nie narusza reguły, że co do zasady nie można wymagać od uprawnionego, by wyzbywał się domu lub lokalu mieszkalnego, który służy do zaspokojenia jego usprawiedliwionych potrzeb mieszkaniowych. Trudno bowiem uznać, że dotyczy to także sytuacji, w której lokal ma charakter zbytkowny.

adwokat Maciej Zwierzycki

Bezpłatne porady prawne adwokata

Adwokat Maciej Zwierzycki w siedzibie naszej redakcji udziela bezpłatnych porad prawnych w każdy piątek w godz. 13.00 – 15.00. Zapisy w redakcji gazety oraz pod nr telefonu 32 751 91 30 od 8^{00} do 16^{00}

Zgłoszenie na poradę prawną adwokata Macieja Zwierzyckiego

Imię i nazwisko .....

.....

data .....

godzina .....

Wypełniony kupon należy oddać prawnikowi przed udzieleniem porady

CO TYDZIEŃ czytaj na komputerze, tablecie i smartfonie
Kup w eprasa.pl

ogłoszenie własne

Przyroda wokół nas

Piotr Grzegorzek – kustosz Muzeum w Chrzanowie
www.muzeum.chrzanow.pl

Wspomnienie wiosny

Jesień w pełni, zima tuż tuż, a mnie zebrało się na wiosenne wspomnienia. Miejsce, które odwiedzałem, wyglądało już kwitnąco, chociaż formalnie rzecz biorąc były to ostatnie dni zimy. Otóż w niedzielę 17 marca włóczyłem się po lasach w szczytowej partii Łysej Góry dominującej w rejonie wsi Kąty nad prawym brzegiem Wisłoki. To tam nakręciłem film o przebiśniegach, które w środkowej partii lasu tworzyły rozległe łany. Teraz będzie coś innego. Będzie grzyb, będzie jakiś ładny kwiat, będzie osobliwy porost.

Czarka austriacka

Czerwona czarka

Gatunek, o którym mowa, bywa spotykany także w zasięgu naszego tygodnika. Widywano go w lesie na Podłężu, chociaż mnie się osobiście taka sztuka nie udała. Za to spotkaliśmy się w Zakopanem, koło Czernej oraz w wąwozie Smolarnia w stokach Żelatowej. Na przełomie zimy i wiosny na drewnie liściastym, czasem zagrzebanym w ziemi pojawiają się początkowo kuliste, później pucharkowate owocniki o średnicy do 5 cm. Z zewnątrz mają cielistą barwę, za to ich wnętrze przyciąga wzrok jaskrawo czerwoną barwą. Grzyb ma kilka podobnych do siebie gatunków pozwalających odróżnić się jedynie po badaniu mikroskopowym. Tutaj ustawodawca popisał się wielkim optymizmem. Z trzech możliwości dwa gatunki wykreślił z listy chronionych, a jeden pozostawił. Jest nim czarka jurajska. Przeciętny zbieracz grzybów w naszym kraju jest bez szans na ich odróżnienie. Dlatego najlepiej takie osobliwości pozostawiać w lesie, bo chociaż można je zjeść, to pożytek energetyczny żaden, a i smak nieszczególny.

Żywiec gruczołowaty

Fioletowy kwiat

Nie tylko w lasach górskich, bo także w pewnej bliskości Jaworzna, na przykład w Dulowej lub Tenczynku na wiosnę w tamtejszych lasach zakwita żywiec gruczołowaty. U nas to raczej element górski we florze niżowej. Generalnie uchodzi za subendemit flory Karpat jako takich.

Na nierozgałęzionej łodydze wyrastają trzy okółkowe liście. Pomiędzy nimi pojawia się kwiatostan złożony z kilku fioletowych kwiatów. To bardzo interesująca ozdoba lasów. Po sezonie wiosennym po prostu zamiera tak jak wiele wiosennych geofitów.

Po prostu mąklik

Będąc we wspomnianym lesie spotkałem sporo owocników krzaczkowatego porostu występującego na gałęziach drzew. Ta plecha bywa czasami listkowata, ale struktury krzaczkowate przeważają. Całość zazwyczaj jest szara, czasem czarniawa, na powierzchni pojawia się drobny nalot. Cóż, nazwa gatunkowa mąklik otrebiasty zobowiązuje. Prawdopodobnie w Polsce jest to dość rzadki gatunek, ponieważ na bio-forum prawie się nie pokazuje. Mało kto o niego pyta. Wymaga w miarę czystego powietrza. Oczywiście jego jakość ostatnio się poprawiła, ale jak to powiadam, łatwo coś wybić, trudniej przekonać aby zechciało powrócić, nawet jeśli warunki na to pozwalają. A dawno, dawno temu ten gatunek był notowany nawet w centrum Chrzanowa. Tu i ówdzie na świecie ma zastosowanie w przemyśle, ale u nas nawet nie warto o tym myśleć.

Mąklik otrębiasty

PS. Kolejna wycieczka już 9 listopada. Czekamy w Chrzanowie przy ulicy Mickiewicza 13 do godziny 9.00. Gdzie się udamy ustalimy w dniu zbiórki.

Co Tydzień nr 43/1465
23 października 2019 roku
Miasto Jaworzno

po raz V odbyły się w Jaworznie koncerty organowe

Aleksander Małko o właściwościach ceramiki Medical Moksa jako sposobu na regenerację organizmu w domu

Ceramika Medical Moksa ma unikalne właściwości jonizacji i magnetoterapii. Ze względu na obecność germanu i innych kamieni półszlachetnych, które są szeroko stosowane w medycynie wschodniej, ale aby wyjaśnić właściwości ceramiki, koniecznie trzeba wytłumaczyć, jak wpływają na nas jony ujemne i pole magnetyczne. Zacznę od najwspanialszego geniusza XX wieku Aleksandra Czyżewskiego.

Inspirując zarówno badaniami Kosmosu, oraz wpływem kosmosu na Ziemię, naukowiec badał wpływ mało znanych czynników na Ziemi. Aleksander Czyżewski w tym samym czasie bardzo dokładnie badał pole magnetyczne i wpływ jonów w rolnictwie i medycynie. Będąc człowiekiem utalentowanym, synem oficera wojskowego, artylerzysty, zyskał prawo od rządu sowieckiego do tworzenia całych miast-laboratoriów. Rząd sowiecki, widząc, jak ogromne korzyści można osiągnąć z eksperymentów Czyżewskiego, pozwolił mu przeprowadzić nieograniczoną ilość badań.

Jonizacja powietrza: początkowo eksperymenty dotyczyły rolnictwa. Czyżewski eksperymentalnie udowodnił korzystny efekt jonizacji powietrza i magnetoterapii na roślinach (rośliny dodały do 200 proc. w swojej zielonej masie, a płodność wzrosła dziesięciokrotnie).

Następnym etapem eksperymentów Czyżewskiego było zbadanie wpływu jonizacji powietrza, jonów powietrza i pola magnetycznego na zwierzętach. Ponownie, wynikiem tych badań był fakt, że zwierzęta te szybko osiągnęły masę mięśniową i fakt, że ich zdolność reprodukcji wzrosła kilkakrotnie. Pracując w rolnictwie, Czyżewski zauważył, że przy wystarczającej ilości jonów ujemnych w powietrzu, przy wystarczalności pola magnetycznego, powietrze staje się niezwykle czyste. Z tego wniosku zaczęły się dwie linie badań Czyżewskiego.

W ośrodkach uzdrawiającym czynnikiem oddziaływania jest zjonizowane powietrze i nietknięty, niezmienny ludzki krajobraz ziemi.

Z usług Medical Moksa można skorzystać w salonie na Leopoldzie

Pierwsza linia była reprezentowana przez jego badania w celu uzasadnienia znaczenia leczenia sanatoryjnego w ogóle. Wkrótce to właśnie Czyżewski przedłożył naukowe uzasadnienie dla skutków zdrowotnych w sanatoriach i kurortach. Naukowiec podsumował i wyjaśnił, że w ośrodkach uzdrawiających czynnikiem wpływającym jest właśnie zjonizowane powietrze i nietknięty, niezmienny ludzki krajobraz ziemi. Tylko dwa, ale tak znaczące czynniki. Jeśli, drodzy czytelnicy, chcecie sprawdzić te fakty, wtedy będziecie mogli upewnić się, że wszystkie sanatoria i kurorty znajdują się w miejscach, gdzie występuje największe nagromadzenie jonów ujemnych: nad morzem, w lasach, nad wodospadami, w górach, a także w tym samym miejscu, gdzie krajobraz nietknięty przez człowieka.

Czyżewski prowadził jeszcze drugą linię swoich badań. W latach 30., czas ruchu Stachanowa, jeśli ktoś pamięta z czytelników starszego pokolenia, naukowiec zasugerował, używając jego aerojonyfikatorów (później były one nazywane żyrandolami Czyżewskiego) osadzać pył w warsztatach tkackich.

Eksperyment okazał się udany. wzrosły zdolności wysyłania umysłu do tkaczy, co samo w sobie pociągnęło za sobą wzrost wydajności pracy.

Bez zatrzymywania Czyżewski zaproponował następujący eksperyment. Podsumowując, że zwiększona zawartość jonów w powietrzu ma pozytywny wpływ na układ nerwowy i mózg, Czyżewski zasugerował, że eksperyment powinien zająć grupę osób z problemami układu nerwowego. Grupą tą okazały się dzieci z internatu, które wychowywały się bez rodziców. Te dzieci chorowały na różne choroby: nerwowe, psychiczne, krzywica, dystrofia i niedobór witamin. Przeprowadzając eksperymenty z takimi dziećmi, Czyżewski i jego asystenci, naukowcy zajmujący się medycyną, byli w stanie upewnić się, że zdolność uczenia się dzieci znacznie się zwiększyła, łatwiej było je kształcić i stali się bardziej zrównoważeni psychicznie.

Badanie to skłoniło Czyżewskiego do następnego świetnego pomysłu. Zasugerował, że najzwyklejsze jedzenie (można sobie wyobrazić jedzenie dzieci w internacie w latach 30. w ZSRR!) zawiera wystarczającą ilość witamin i minerałów, a do ich całkowitej absorpcji brakuje tylko jonów ujemnych i pola magnetycznego.

Nie zatrzymując się na laurach, naukowiec wybrał następujące grupy: pacjentów z nadciśnieniem tętniczym, ale w 1941 rozpoczęła się II wojna światowa. Czyżewski nadal pracował, ale oczywiście finansowanie jego projektów zostało znacznie zmniejszone, by nie powiedzieć zupełnie wstrzymane.

Ze względu na fakt, że jego prace były znane poza ZSRR, na początku lat 40. Brytyjska Akademia Nauk przedstawiła kandydaturę Czyżewskiego do Nagrody Nobla w zakresie badania skutków jonizacji powietrza i pola magnetycznego w 1942 r.

Ale na drugim końcu świata, w Japonii, zainspirowani badaniami biofizyka, naukowcy zaczęli gorliwie przyglądać się wpływowi wszystkich czynników środowiskowych na ludzkie zdrowie. Powodem tego była również masowa choroba wśród Japończyków po bombardowaniach atomowych w Hiroszimie i Nagasaki.

Japoński naukowiec Nakagawa osiągnął przytłaczający sukces w tej dziedzinie. To on opisał syndrom braku pola magnetycznego dla człowieka. Najważniejsze jest to, że osoba, odchodząc od naturalnych warunków przyrodniczych, nabywa choroby związane z deficytem pola magnetycznego. Dziś jest bezwzględnie wiadomo, że dwa czynniki, o których mówimy: jonizacja i pole magnetyczne, są niezbędne dla człowieka. Człowiek sam nie może wytworzyć pola magnetycznego i jonów powietrza. Nawet będąc w miejscu wzbogaconym jonami, człowiek nie może ich gromadzić, ponieważ w organizmie zbiornik dla akumulacji po prostu nie istnieje. Ze względu na te czynniki człowiek musi znajdować się w naturalnych warunkach: w naturze, na świeżym powietrzu. Idealnie, to codziennie.

Istotą badań Nakagawy jest opisanie syndromu bolesnych stanów kiedy pojawia się deficyt pola magnetycznego u osoby mieszkającej w mieście, daleko od naturalnego pola magnetycznego Ziemi, daleko od normalnego powietrza. Osoba, która żyje w rozwiniętym megapolisie jedna po drugiej zaczyna mieć: gęstą krew, problemy z układem nerwowym, zaburzenia snu, zaburzenia psychiczne, zmniejszenia wydajności, zdolności do koncentracji, interakcje hormonalne (problemy z tarczycą, trzustką itd.) zmniejsza się odporność, pojawiają się problemy z krążeniem krwi, kręgosłupem, stawami. Różne rodzaje problemów pojawiają się na skórze.

Opierając się na tych badaniach i wielowiekowej wiedzy na temat medycyny wschodniej, bliżej końca lat 90. narodziła się medycyna orientalna w południowo-wschodniej Azji. W medycynie azjatyckiej kamienie półszlachetne, takie jak german, elwan, biotyt i nefryt itd. miały zasadnicze stanowisko.

W jednej z tych półszlachetnych skał – elwan, naukowcy, badacze i twórcy produktów ceramicznych znaleźli wyjątkowe dwa czynniki. Oprócz promieniowania podczerwonego, biorezonansowego o długości 10 mikronów, elwan posiada zdolność do jonizacji otaczającego powietrza i emitowania pola magnetycznego o charakterze i jakości podobnego do pola magnetycznego Ziemi. Przy dalszym przetwarzaniu dodawane są do niego specjalne minerały i wypalone w piecach. W ten sposób rodzi się ceramika Moksa – unikalny stop, z uderzeniami ujemnie naładowanych jonów wielokrotnie przewyższający wydajność litego kamienia w tych samych warunkach.

Wschód, podobnie jak jego medycyna, dla naszego umysłu o zachodnim usposobieniu wciąż jest pełen niezliczonych tajemnic. Chociaż dzięki znajomości nauki niektóre mistyczne zagadki otwierają się dla nas coraz częściej. Taką tajemnicą był german, który zawarty jest w ceramice Moksa.

Organiczny german obecny jest również w niektórych kamieniach półszlachetnych. German jest obecny w wysokiej jakości elwanie w nie mniejszej ilości niż w żeń-szeniu. Z tego powodu german znajduje się w ceramice Moksa. German w swojej czystej postaci jest metalem droższym niż złoto w swojej wartości. German w swojej postaci organicznej występuje w żywności i niektórych kamieniach półszlachetnych.

Z badanych właściwości germanu organicznego wyodrębniłbym dwie główne: german pomaga przenieść tlen do komórki i aktywuje grupę limfocytów przeciwnowotworowych. Ale jak sprawić, aby germanu było wystarczające w naszym organizmie?

W dosłownym sensie, kiedy leżysz na ceramice Moksa, dotykasz skórą, wszystkie części składowe tej ceramiki w postaci energii nasycają warstwę skóry i inne tkanki ciała, które są blisko ceramiki. I tak, podczas pobytu na ceramice, zjawisko przypomina nasycenie ciała germanem, z następującymi efektami przyspieszenia przepływu tlenu, polepszeniem procesów metabolicznych i reakcjami redoks, a także aktywacją anty-onkologicznej części układu odpornościowego.

Mój osobisty wniosek jako badacza, jako lekarza, jako wielbiciela geniuszu Czyżewskiego, człowieka, który szanuje ciężką pracę Koreańczyków i Japończyków, jest następujący: przez prawie 100 lat nic się nie zmieniło. Wyniki badań Czyżewskiego są rozpoznawane na całym świecie i nikt ich nie kwestionuje i stosuje się je wszędzie w praktyce.

Ceramika Medical Moksa stała się odzwierciedleniem i ucieleśnieniem jednej z praktycznych koncepcji Czyżewskiego, badań koreańskich i japońskich naukowców. Produkty Medical Moksa, w których oprócz efektów długiej fali podczerwonej, występują dwa dodatkowe czynniki. Jest to pole magnetyczne zgodnie z jego charakterystyką, bliskie oddziaływaniu pola magnetycznego Ziemi (1milGauss) i aerojonyfikacji – zdolność do jonizacji otaczającego powietrza, ładowania tlenu ujemnymi jonami i dwutlenku węgla – dodatnimi jonami.

Jeszcze raz chcę przypomnieć, że człowiek musi codziennie mieć do czynienia ze słabym polem magnetycznym i jonami ujemnymi, aby:

- krew w pełni krążyła, nie była gęsta, jej obrót powrócił do normy;
- mieć zdrowy kręgosłup i stawy (regeneracja chrząstek);
- mieć zdrową skórę;
- dobrze funkcjonowały gruczoły hormonalne (tarczyca, trzustka itd.);
- układ nerwowy mógł przekazywać wystarczającą liczbę impulsów we właściwym kierunku, a układ przewodzący zapewniał synchronizację wszystkich skurczy.

Ceramika Medical Moka dosłownie uosabia istotę tych dwóch czynników i stanie się łatwym i tanim narzędziem do codziennej regeneracji w domu.

Z refundowanych zabiegów Medical Moksa można skorzystać w salonie dystrybucji urządzeń Medical Moksa w Jaworznie na ul. Grunwaldzka 204A (Leopold). Zapisać na zabieg można się telefonicznie: 798-345-600

V Jesienne Koncerty Organowe – na zakończenie

Parafia w Długoszynie zakończyła V Jesienne Koncert Organowe. W koncercie zamknięcia tego udanego muzycznego wydarzenia – 19 października – zaprezentowali się Adam Zając, skrzypek, muzyk Filharmonii Zabrzańskiej i Józef Urbanik, organista długoszyńskiej parafii. Z wielką swadą o wykonywanej muzyce opowiadał Zbigniew Adamczyk. W koncercie dominowały utwory Jana Sebastiana Bacha. Muzyka tego genialnego kompozytora jest ponoć świetnym antidotum na stres.

– Jak wiele utworów epoki baroku – mówi **Adam Zając** – także muzyka Bacha niesie w sobie duży ładunek odprężający, słuch się jej bardzo przyjemnie, wręcz w wielu fragmentach kontemplacyjnie.

Nie mogło też zabraknąć jednej z sonat Jerzego Fryderyka Haendla. Ten utalentowany muzyk lubił się objadać, co mimo wszystko negatywnie na jego kompozytorski talent nie wpłynęło. Ze skrzypkami tak jest, że każdy chciały zagrać na Stradivariusie. Pewnie więc organiści też mają taki instrument marzeń. – Choćby ostatnio zbudowany w Krakowie w Łagiewnikach w bazylice – mówi Józef Urbanik. – Piękny instrument, pięknie wyglądający, bardzo ładnie brzmiący. To będzie pierwsze z moich marzeń, które uda się zrealizować. Bardzo często bywam w Krakowie Łagiewnikach.

Organista Józef Urbanik

Skrzypek Adam Zając podczas koncertu w długoszyńskiej parafii

W dalszej części koncertu zabrzmiały utwory Cacciniego, Mozarta i Ogińskiego. Caccini to XVI-wieczny włoski kompozytor i śpiewak, choć ponoć Ave Maria wykonana podczas długoszyńskiego koncertu jest autorstwa pewnego Rosjanina, który z fantazją przybrał taki pseudonim. Natomiast Polonez Ogińskiego tak się spodobał Białorusinom, że chcieli wykorzystać go w swoim hymnie państwowym. Skrzypce zabrzmiały w tym koncercie przepięknie, nie inaczej oczywista organy długoszyńskiej parafii. Co więc dalej z koncertami na tym cennym instrumencie? – Co do muzyki, to u mnie dużo nie trzeba – mówi ks. proboszcz Mirosław Król. – Bardzo kocham muzykę, widzicie, że jestem przeszczęśliwy, chociaż te koncerty się skończyły.

Zdaniem proboszcza parafii organy świetnie brzmią w utworach barokowych, prosi się więc o taką muzykę na Boże Narodzenie i na Wielkanoc. O kolejnych koncertach z pewnością powiadomimy.

Ela Bigas

ewasa.pl/odpiszetuj

Sport Co Tydzień
Nr 765 (1465) 23 października 2019 r.

Złoto dla Ewy Białas

W Wałczu odbyły się VIII Młodzieżowe Mistrzostwa Polski Kobiet w boksie. Jaworznianka Ewa Białas obroniła tytuł mistrzowski z 2018 roku.

Ewa Białas obroniła tytuł mistrzowski

fot. Akademia Boksu Roberta Gortata

Wychowanka Akademii Boksu **Roberta Gortata** startowała w kategorii wagowej 54 kg i stoczyła dwa pojedynki z rywalkami. W walce półfinałowej 17 września Ewa Białas jednogłośnie wygrała na punkty z Karoliną Biskup KS Wisła Tczew, co dało jej promocję do walki finałowej. W pojedynku o złoty medal 18 września jaworznianka stoczyła pojedynek z Zuzanną Jankowiak Sporty Walki Gostyń. Tutaj po trzech rundach sędziowie również jednogłośnie wskazali na bokserkę z Jaworzna, tym samym **Ewa Białas** zdobyła tytuł mistrzowski. To ciężka praca, doświadczenie i duże umiejętności dały jaworzniance zwycięstwo w finałowej walce 5:0.

PIŁKA NOŻNA

Victoria 1918 Jaworzno przegrywa na wyjeździe

Zawodnicy Tomasza Kijewskiego przegrali na wyjeździe z LKS Gorzów 0:2. Na ulicy Sportowej gospodarze pokazali charakter i trzy punkty zostały w domu.

Jak w poprzednich spotkaniach, styl gry Victorii był zły. Gra na wykopy i wyrzucenie piłki jak najdalej dla zawodników LKS-u były łatwe do odczytania, tym samym łatwo przechwytywali piłki. Jednak co kibice Victorii przeżyli na początku, było ciosem w serce. W 4. minucie po perfekcyjnym strzale Krzysztofa Weseckiego było 1:0. Kolejne minuty dalej nie były łatwe dla gości. W 26. minucie zawodnik Victorii sfaulował zawodnika gospodarzy, a arbiter tego spotkania odgwizdał rzut karny. Jedenastkę pewnie wykorzystał Łukasz Ząbek. Vicia oddała pierwszy celny strzał w tym meczu dopiero w 31. minucie. **Dawid Musiał** strzelał na lewy róg, Krystian Wyłązek musiał popisać się piękną paradą, by wybronić piłkę. Po pierwszej połowie było 2:0 dla Gorzowa.

fot. Krzysztof Laskowski

Trener **Kijewski** musiał reagować. Na plac gry wszedł **Łukasz Gajda**. W 50. minucie, żółtą kartkę dostał Patryk Łyp. Po pewnym czasie, na boisko wszedł Łukasz Icha. Według trenera gości miał grać, żeby mógł rozbudzić Vicię. Zawodnik spełnił prośbę trenera i swoją postawą wykazywał zaangażowanie do gry. Dośrodkowywał, podawał, ale niestety nie było kreatora, który mógł te sytuacje zamieniać w bramki dla gości. Gorzów robił swoje. Strzelali, na całe szczęście na posterunku był **Dawid Madeja**, który nie chciał przegrywać jeszcze większym wynikiem. Następne spotkanie Victoria rozegra na stadionie miejskim przy Krakowskiej 26. października o godz. 14:00 z MKS-em Libiąż.

LKS Gorzów – Victoria 1918 Jaworzno 2:0

Bramki: Wesecki 4', Ząbek 37'

Gorzów: Krystian Wyłązek, Kamil Górski, Michał Śliwiński, Tomasz Opitek, Damian Bodziowy, Łukasz Ząbek, Michał Gucik, Krzysztof Wesecki, Grzegorz Migdał, Sebastian Majcherek. Ławka: Przemysław Adamus, Daniel Niedzielski, Kacper Grodzki.

Victoria: Dawid Madeja, Mateusz Śliwiński, Patryk Łyp, Dawid Musiał, Łukasz Gembala, Szymon Palian, Dorian Prytko, Mateusz Barnaś, Mariusz Mastalerz, Oskar Orawski. Ławka: Sławomir Przybyłowski, Łukasz Gajda, Bartosz Nowak, Łukasz Icha.

Krzysztof Laskowski oprac. red.

epraso.pl 29fu9ge0z0

LEKKOATLETYKA

Jaworznicki Bieg Niepodległości

Kolejna okazja do bicia swoich biegowych rekordów już 10 listopada.

Jak co roku Jaworznicka Inicjatywa Narodowa zaprasza na Bieg Niepodległości.

Bieg przełajowy na dystansie 5 km i 10 km ze startu wspólnego rozpocznie się o godzinie 13:00 w jaworznickiej Geosferze. Podobnie jak w poprzednich edycjach biegu, na uczestników czekać będą okolicznościowe medale.

By wziąć udział w jaworznickim Biegu Niepodległości, należy skorzystać z serwisu www.biegi.jaworzno.pl.

10:30 – Otwarcie biura zawodów • Rejestracja i weryfikacja zawodników, odbiór pakietów startowych w miejscu startu
12:35 – Zamknięcie listy startujących w biegach na 5000, 10 000 m
13:00 – Start biegów ze startu wspólnego na dystansach 5 000 i 10 000 m
14:20 – Zamknięcie listy startujących w biegach dzieci
14:40 – Start dystansów dla dzieci

11 zwycięztw w tym sezonie zanotowała Szczakowianka

PIŁKA NOŻNA

LKS Ciężkowianka Jaworzno – MKS Alwernia 4-1 (1-0)

Wygrana Ciężkowianki

Ciężkowianka po zwycięstwie zajmuje 4. pozycje w tabeli

W sobotę LKS Ciężkowianka Jaworzno na własnym boisku zmierzyła się z MKS-em Alwernia. W Ciężkowicach dobrze pamiętają wysoką porażkę 0-8 poniesioną w Alwerni 5 listopada 2016 roku. I w każdym kolejnym meczu „ciężkowicki walec" podchodzi szczególnie prestiżowo do konfrontacji z MKS-em.

Widać to po kolejnych wynikach meczów rozegranych w latach następnych wygranych przez Ciężkowiankę 3-0, 5-1, 4-0, 1-0 czy 5-0. W minioną sobotę w ciężkowickim teamie zabrakło kontuzjowanego **Marcina Psiody** oraz **Adriana Prażmowskiego –** którego na stoperze udanie zastąpił obdarzony doskonałymi warunkami fizycznymi Mateusz Pilarczyk – i **Marcina Fijołka**. Ciężkowiccy piłkarze jednak pragnęli kontynuować zwycięską passę w spotkaniach z rodzinną miejscowością Andrzeja Grabowskiego vel Ferdka Kiepskiego. Tydzień wcześniej obie ekipy zremisowały w identycznych rozmiarach1:1 – Ciężkowianka na wyjeździe w Chrzanowie z Fablokiem, zaś Alwernia u siebie ze Zgodą Byczyna, W 14. minucie **Marcin Rzeszutko** wykorzystał precyzyjne dośrodkowanie z prawego skrzydła i po minięciu bramkarza wyprowadził na prowadzenie miejscowych. W pierwszej odsłonie nie padło więcej bramek. 5 minut po przerwie doskonałe uderzenie z dystansu Mateusza Taborskiego przyniosło przyjezdnym wyrównanie. Podenerwowani takim obrotem sprawy ciężkowiccy gracze przystąpili do totalnego oblężenia, zaś na przedpolu broniącego szczęśliwie Wójtowicza raz po raz się kotłowało. Wreszcie w 57. minucie **Szymon Pieczka** jak na kapitana przystało, technicznym uderzeniem z lewej nogi ponownie wyprowadził Ciężkowiankę na prowadzenie. Ambitni goście próbowali wyrównać. Jednak, gdy w 70. minucie **Bartłomiej Molenda** potężnym uderzeniem z woleja po raz trzeci trafił do siatki, stało się jasne, że 3 punkty zostaną w Ciężkowicach. Tym bardziej, iż 5 minut później **Tomasz Warzecha** niczym Cristiano Ronaldo artystycznie przyjął dośrodkowanie, przerzucił nad obrońcą i lobem po raz kolejny pokonał bramkarza gości. Mina Tomka po golu była bezcenna. Identyczna jak Andrzeja Szarmacha po bramce „szczupakiem" z Peru na mundialu w Argentynie 41 lat temu. Mimo okazji z obu stron wynik nie uległ zmianie. Wywalczone w sobotę 3 punkty sprawiły, że Ciężkowianka z 21 punktami i stosunkiem bramek 35-18 przed niedzielnym spotkaniem Wolanka – Fablok awansowała na czwarte miejsce w tabeli chrzanowskiej klasy A. W najbliższym niedzielę 27 października drużynę z Jaworzna czeka trudna wyjazdowa potyczka w Regulicach z nieobliczalnym SPRiN-em. Początek spotkania o godzinie 14.00. Udział w rozgrywkach ligowych jest dofinansowany z budżetu Gminy Jaworzno w ramach realizacji zadania publicznego z zakresu rozwoju sportu pn. Śladami Urbana.

LKS Ciężkowianka Jaworzno – MKS Alwernia 4-1 (1-0)

Bramki: Rzeszutko 14, Toborski 50', Pieczka 57', Molenda 70', T. Warzecha 75'

Ciężkowianka: Ciołczyk–Jochymek, M. Pilarczyk, D.Radomski (65' M.Radomski) – Woronowicz, T. Warzecha, Pieczka (65' Barański), Skórnicki (46' K.Warzecha), Rzeszutko – Biel (65' Chrząścik), Molenda (75' Dziurowicz). Trener Wojciech Tomasiewicz.

MKS Alwernia: Wójtowicz- Wójcik (65' Sęk), S.Knapik, Jaśko, Dudek-Zapotoczny, M. Knapik, Dzikowski, Kurzański, – Tekielak, Taborski. Trener Paweł Olszowski.

Sędziowali: Marcin Mróz (główny) oraz Łukasz Piątek i Józef Barański (asystenci) – wszyscy Podokręg Olkusz.

PIŁKA NOŻNA

Wawel Wirek – Szczakowianka Jaworzno 1:4 (1:1); Szczakowianka Jawor

Lider z Jaworzna znó

Szczakowianka wciąż nie zamierza zwalniać tempa w walce o awans do IV ligi. Po tym, jak w środę Drwale awansowali do finału pucharu Polski, w sobotę pewnie 4:1 ograli Wawel Wirek.

Szczakowianka pozostałą liderem ligowej tabeli

Bardzo intensywny tydzień mają za sobą piłkarze Szczakowianki. Podopieczni trenera **Pawła Cygnara** w ostatnich dniach rozegrali dwa kolejne ważne spotkania. Najpierw pokonali u siebie IV-ligową Przemszę Siewierz, dzięki czemu po raz pierwszy od siedmiu lat zagrają w finale pucharu na szczeblu sosnowieckiego podokręgu. Potem zaś rozprawili się gładko z kolejnym ligowym rywalem.

Finał dla Drwali

Biało-czerwoni nie przestraszyli się rywala z wyższej ligi i od samego początku pucharowego meczu z Przemszą starali się atakować. Już w 3. minucie Szczakowianka mogła zdobyć bramkę. Po rzucie wolnym z okolic bocznej linii pola karnego Paweł Cygnar trafił w słupek. W kolejnych minutach na boisku niewielką optyczną przewagę mieli gospodarze, ale nie potrafili tego wykorzystać. Tymczasem po niespełna półgodzinie gry goście nieoczekiwanie wyszli na prowadzenie. Po zamieszaniu w polu karnym i niezbyt pewnej interwencji młodego bramkarza Drwali Łukasz Burczyk otworzył wynik meczu. Jaworznianie szukali swoich szans i jeszcze w tej części gry zdołali odrobić straty. Po szybko rozegranym rzucie wolnym **Mateusz Śliwa** otrzymał idealne podanie za plecy obrońców i doprowadził do wyrównania.

Po przerwie Szczakowianka rzuciła się do ataku i zepchnęła rywali do defensywy. Po bardzo ładnej akcji Paweł Cygnar zagrał na lewo do **Chwalibogowskiego**, a ten wrzucił piłkę w pole karne, gdzie głową do siatki skierował ją **Marcin Smarzyński**. Jaworznianie nie zamierzali na tym poprzestawać i dalej starali się atakować. Po jednej z akcji Paweł Cygnar był nieprzepisowo zatrzymywany w polu karnym, a sędzia zdecydował się przyznać gospodarzom jedenastkę. Karnego na bramkę zamienił **Grzegorz Fonfara**. To jednak jeszcze nie był koniec emocji. Szczakowianka miała kilka okazji, by postawić kropkę nad i, ale jej uderzenia albo były minimalnie niecelne, albo blokowane ofiarnie przez obrońców. Po jednej z wrzutek od Bartłomieja Chwalibogowskiego, Marcin Smarzyński nie sięgnął piłki, ta trafiła do **Nowaka**, ale w ostatniej chwili jeden z defensorów zablokował ciałem drogę do siatki. Także goście próbowali odrabiać straty, ale nie mieli pomysłu na zaskoczenie jaworznickiej defensywy. Groźnie było po jednym ze strzałów, ale na posterunku był **Jakub Szczechla**, który pewnie wyłapał piłkę. Gra coraz bardziej się zaostrzała, mnożyły się faule i spięcia, a piłkarze obu zespołów byli wyjątkowo zmotywowani do walki. W 86. minucie Kajetan Sikora skutecznie wykończył akcję swojego zespołu, dając Przemszy kontaktowe trafienie. Goście starali się jeszcze doprowadzić do wyrównania, ale biało-czerwoni trzymali ich umiejętnie z dala od własnej bramki i mogli nawet podwyższyć wynik. **Piotr Klepka** w polu karnym minął bramkarza i uderzył na pustą bramkę, ale obrońca w ostatniej chwili znalazł się na linii i zablokował piłkę. Ostatecznie podopieczni trenera Cygnara wygrali 3:2, eliminując wyżej notowanego rywala i zapewniając sobie awans do finału. Wiosną na Stadionie Ludowym w Sosnowcu zmierzą się z innym przedstawicielem IV ligi – Unią Dąbrowa Górnicza, która w drugim półfinale pokonała Cyklon Rogoźnik 2:0.

Skuteczna druga połowa

Sobotnie starcie w Rudzie Śląskiej rozpoczęło się od prawdziwego trzęsienia ziemi. Już w pierwszej minucie Szczakowianka wyszła na prowadzenie. Bartłomiej Chwalibogowski w charakterystyczny dla siebie sposób, po rajdzie lewą stroną wrzucił idealną piłkę na głowę Pawła Cygnara, który otworzył wynik meczu. Było to już 50 ligowe trafienie Drwali w tym sezonie. Radość jaworznian nie trwała jednak długo. Kilkanaście sekund później po szybkiej akcji Wojciech Blaszke dopadł do podania z głębi pola, znalazł się za plecami obrońców i doprowadził do wyrównania. Na boisku rozpoczęła się wymiana ciosów. Szczakowianka stwarzała sobie mnóstwo strzeleckich okazji, ale była nieskuteczna, a na dodatek w bramce rewelacyjnie radził sobie Damian Szmyd. Gospodarze nie pozostawali także dłużni Drwalom. Dzięki agresywnej grze utrudniali gościom rozgrywanie akcji i szukali swoich szans na zdobycie bramki. Do tempa spotkania nie do końca dostosowali się jedynie arbitrzy, którzy mylili się w obie strony i popełnili kilka poważniejszych błędów. Tak było w 9. minucie, kiedy to po uderzeniu z dystansu Fonfary piłka odbiła się od poprzeczki i trafiła na głowę Marcina Smarzyńskiego, który wpakował ją do siatki. Sędzia nie uznał tej bramki, dopatrując się spalonego, chociaż w momencie strzału jaworznicki snajper miał jeszcze przez sobą co najmniej jednego obrońcę. Damian Szmyd kilka razy uratował swój zespół przed utratą gola, popisując się dobrymi interwencjami po uderzeniach Trzcińskiego, Śliwy, Cygnara czy Chwalibogowskiego. Po drugiej stronie boiska świetną interwencję zanotował też Jakub Szczechla, który w ostatniej chwili nogą instynktownie zablokował piłkę zmierzającą do siatki po uderzeniu Wojciecha Blaszke. Napastnik Wawelu siał zresztą sporo zamętu w szeregach obronnych Drwali, ale w dobrej sytuacji posłał piłkę obok słupka. Chwilę później w polu karnym powalony został Chwalibogowski, ale zamiast otrzymać

epr.asa.pl 29f0d9e040

Zgoda Byczyna zajmuje w lidze 1. miejsce

rzno – Przemsza Siewierz 3:2 (1:1)

ów wygrywa

Niedziela przy Krakowskiej

Szczakowianka już po raz jedenasty w tym sezonie dopisała do swojego konta komplet punktów i cały czas trzyma na dystans rywali w walce o awans. Podopieczni trenera Cygnara strzelają mnóstwo bramek i jeżeli podtrzymają taką formę, to sezon powinni zakończyć nawet z ponad setką trafień. Do końca ligowej jesieni pozostało jeszcze pięć kolejek, a w najbliższą niedzielę Drwali czeka spotkanie z teoretycznie najłatwiejszym z rywali. Tym razem na Krakowskiej gościć będzie przedostatnia w tabeli ekipa Orła Mokre. Orzeł uchodzi za jednego z głównych kandydatów do spadku i ma na swoim koncie zaledwie cztery punkty. Ekipa z Mikołowa ma spore problemy ze zdobywaniem bramek, ale w Jaworznie pewnie będzie chciała jak najdłużej przetrwać ataki gospodarzy i spróbować swoich szans po kontrach. Szczakowianka z tym rywalem grała tylko dwa razy i co ciekawe ani razu nie wygrała. W sezonie 2016/17 jaworznianie sensacyjnie przegrali 1:2 na wyjeździe, by potem na wiosnę u siebie zremisować 1:1. Wydaje się jednak, że tym razem niespodzianki nie będzie, a Drwale powinni zainkasować komplet punktów. Początek meczu na Stadionie Miejskim w niedzielę o godzinie 14:00.

jedenastkę... obejrzał żółtą kartkę za rzekomą symulkę. Swoje szanse mieli jeszcze Cygnar, Chwalibogowski i Fonfara, ale ostatecznie nie zdołali zaskoczyć bramkarza.

Po przerwie Szczakowianka jeszcze przyspieszyła i w swoim stylu szybko zapewniła sobie trzy punkty. W jednej z pierwszych akcji w tej połowie Chwalibogowski uderzał z ostrego kąta, bramkarz zdołał jeszcze sparować piłkę, ale ta trafiła pod nogi Cygnara, który bezlitośnie wpakował ją do siatki. Parę chwil później groźnie na bramkę gospodarzy uderzał **Łukasz Cichoń**, który dał świetną zmianę w przerwie, ale tym razem golkiper zdołał wybić piłkę na róg. W 61. minucie Drwale dobili już miejscowych, aplikując im trzecią bramkę. Po rzucie rożnym Cichoń oddał strzał głową, bramkarz sparował piłkę na słupek, a z kilku centymetrów do siatki skierował ją Łukasz Dębski. Dwubramkowe prowadzenie Biało-Czerwonych sprawiło, że tempo gry wyraźnie spadło, a goście mogli kontrolować boiskowe wydarzenia. Podopieczni trenera Cygnara szanowali piłkę i co jakiś czas atakowali, ale intensywność ich akcji nie była już tak duża. Szmyd kilka razy musiał jeszcze co prawda interweniować po uderzeniach gości, ale zagrożenie było stosunkowo niewielkie. Miejscowi w końcówce mogli zdobyć bramkę, gdy po rzucie wolnym niezbyt pewnie interweniował jaworznicki bramkarz, ale Łukasz Dębski szybko wyjaśnił sytuację. Dopiero w doliczonym czasie gry golkiper Wawelu raz jeszcze musiał wyjmować piłkę z siatki. Po rzucie rożnym obrońcy dość nieporadnie próbowali wybijać piłkę, ta trafiła do Piotra Klepki. Pomocnik Drwali zagrał za plecy obrońców do Łukasza Cichonia, który ustalił wynik meczu na 4:1.

Wawel Wirek – Szczakowianka Jaworzno 1:4 (1:1)

Bramki: (Blaszke 3 – Cygnar 1, 53, Dębski 61, Cichoń 90+1)
Wawel: Szmyd – Manjura, Rutkowski P., Wylężek, Chudziński (78. Bujałkowski) – Kałużny G., Maciejok, Brzozowski (65. Salamon) Lewandowski D. (58. Leszków) – Rutkowski T. (74. Iwański), Blaszke. Trener: Piotr Buchcik
Szczakowianka: Szczechla – Kurzawa (45. Cichoń), Wadas, Dębski, Śliwa – Trzciński, Fonfara (88. Klepka), Biskup (90. Nowak), Chwalibogowski – Cygnar – Smarzyński. Trener: Paweł Cygnar.
Sędziował: Mateusz Piszczelok (Lubomia)
Żółte kartki: Chwalibogowski, Biskup
Widzów: 90

Szczakowianka Jaworzno – Przemsza Siewierz 3:2 (1:1)

Bramki: (Śliwa 40, Smarzyński 50, Fonfara 63-k. – Burczyk 27, Sikora 86)
Szczakowianka: Szczechla – Kurzawa, Wadas, Dębski, Śliwa – Cichoń (56. Szopa), Biskup, Fonfara (75. Nowak), Chwalibogowski (86. Klepka) – Cygnar – Smarzyński. Trener: Paweł Cygnar
Przemsza: Gniełka – Wilk D., Setlak, Szombierski, Tora (63. Repa), Ból (54. Sawicki), Wilk T., Krzos (74. Chwila), Bednarz (74. Sikora), Burczyk, Zając
Sędziował: Paweł Jurga (Sosnowiec)
Żółte kartki: Wadas, Smarzyński, Cygnar – Burczyk, Tora, Zając, Sawicki
Widzów: 110

DK

PIŁKA NOŻNA

LKS Zgoda Byczyna – SPRiN Regulice 3:0 (2:0)

Kolejne punkty dla Zgody Byczyna

W sobotę 19 października LKS Zgoda Byczyna rozegrała spotkanie z ZPRiN Regulice. Po interesującym spotkaniu gospodarze zdobyli 3 punkty, co umożliwiło Zgodzie pozostać na pozycji lidera A klasy.

Mecz ze stowarzyszeniem z Regulic zapowiadał się niezwykle ciekawie. Drużyna ta ostatnio ze wszystkich swoich starć wychodziła zwycięsko. Drużyna Zgody, osłabiona nieobecnością **Dariusza Bosia** (pauza za kartki), nie mogła pozwolić sobie na utratę punktów.

„W każdym meczu stwarzamy dużo sytuacji, ale jest problem z wykończeniem. Choć gra z tyłu wygląda dobrze i tracimy mało bramek, to z przodu przy tych zawodnikach powinno się strzelać dużo więcej bramek". Te słowa padły z ust trenera **Krzysztofa Bartyzela** po wygranym meczu z przeciwnikiem. I rzeczywiście. W pierwszej połowie akcji jak na lekarstwo, za to dwie strzelone bramki. W drugiej odsłonie pojedynku sporo stuprocentowych sytuacji, a tylko jedna bramka, w dodatku z karnego. Sam początek gry nie wyglądał najlepiej i dopiero gol zdobyty przez **Sebastiana Jaromina** pozwoliła na kontrolę i zmianę taktyki gry. Zamieszanie w polu karnym gości, **Łukasz Przebindowski** posyła piłkę prostopadłą i Jaromin wykańcza akcję. Jeszcze w pierwszej połowie do gry wszedł **Paweł Kalinowski**. Jego pierwszy kontakt z piłką po zagraniu na dobieg i Zgoda mogła cieszyć się z drugiego gola. Do przerwy zatem 2:0 dla gospodarzy.

W drugiej połowie meczu kibice mogli cieszyć się z kilku naprawdę dobrych zagrań. Pierwsi atakowali piłkarze z Regulic, ale piłka blokowana była przez obronę, albo przez **Konrada Kawalę**, który w tym meczu bronił bramki Zgody. Już w 51. minucie po strzale z wolnego, wynik mógł się zmienić na korzyść jaworznian, ale piłkę uderzoną bramkarz przyjezdnych sparował na róg. Po wznowieniu piłkę przejął Bartyzel, ale upadł w polu karnym i sędzia wskazał na jedenasty metr. W 54. minucie karnego na gola zamienił Sebastian Jaromin. W dogodnej sytuacji na podwyższenie wyniku znalazł się Kalinowski. Dostał on świetną piłkę od **Dawida Kempki**, ale jego strzał z kilku metrów okazał się mocno niecelny. Zdobyć bramki nie udało się też S. Jarominowi, który celnie uderzył z dystansu. Nie udało się również zdobyć po świetnej wrzutce w pole karne. Wtedy piłki nie sięgnął głową Kalinowski i nie sięgnął jej też **Szymon Ostachowski**. I ponownie po zagraniu przez Kalinowskiego do Ostachowskiego bramki nie było. Ostachowski przyłożył i mocno uderzył piłkę, ale bramkarz przeniósł ją za linię końcową boiska. Wynik do końca gry pozostał zatem bez zmian. Zgoda Byczyna wygrała z ZSPiN Regulice 3:0 i pozostaje liderem chrzanowskiej A klasy. Wolanka Wola Filipowska do lidera traci jeden punkt, ale ma o jedno rozegrane spotkanie mniej.

LKS Zgoda Byczyna – SPRiN Regulice 3:0 (2:0)

Bramki: S. Jaromin 31', 54', Kalinowski 38.'
Zgoda: Kawala (G), Zieliński, T. Jaromin, P. Jaromin (Kalinowski 35'), Przebindowski (C), Krawczyk, Fitał, Bartyzel, Siwniak, S. Jaromin, Kempka.
SPRiN: Kowalczyk (G), Jamro, J. Bogdan, Prasak, Seremak, Matusik, Lizon, Sikora, Zimoląg (Kopeć 46'), Turek (C) (Kulawik 75'), Knapik (Sęk 80').
Kartki: Kempka, Przebindowski, Matusik (cz. dwie żółte), Lizoń, Turek, J. Bogdan, S. Jaromin.
Sędziowali: Jakub Kita (s. gł.), Arkadiusz Mazek, Jakub Bochenek.

PIŁKA NOŻNA

LKS Zgoda Byczyna – UKS Górnik Siersza 13:1 (8:1)

Młoda Zgoda wygrywa na zakończenie rundy jesiennej

W sobotę młodzi piłkarze Zgody Byczyna podjęli na własnym boisku drużynę UKS-u Górnik Siersza. Choć gole padały zazwyczaj do jednej bramki, trenerowi Jackowi Skopowskiemu nie było do śmiechu.

„Nie chodzi o to, żeby strzelać jak leci. Nie chodzi o to, żeby grać na poziomie drużyny przeciwnej. Brakuje rozegrania piłek na skrzydła i nad tym będziemy pracować w przyszłości". – to słowa trenera Jacka Skopowskiego, które padły bezpośrednio po meczu z Sierszą.

W sobotę młodzi piłkarze Zgody nie dali szans przyjezdnym. W meczu zdobyli aż trzynaście bramek, tracąc przy tym jedną. Ten mecz młoda Zgoda zagrała z dwoma zawodnikami, wysuniętymi do przodu. Już w 5. minucie spotkania Krzysztof Korlacki strzałem po ziemi rozwiązał worek z bramkami. Chwilę potem Gracjan Ferenc uderzył skutecznie z pierwszej po rozegraniu rożnego. Kolejną bramkę zaliczył Kamil Pytel. Czwartą bramkę dla gospodarzy w 17. minucie zdobył Dawid Skopowski. Bramki padają na jedną bramkę. Nawet gry goście stwarzali sytuacje, to w pogotowiu stał Jakub Chechelski, który przytomnie reagował na każde zagrożenia. Po kolejnym przejęciu piłki w środku pola przez Skopowskiego, Zgoda zdobywa kolejną, piątą już bramkę. Błąd w obronie "Młodych Byczków" doprowadził do utraty gola. Zawodnik najpierw stracił piłkę, potem faulował przeciwnika w polu bramkowym. Jedenastkę wykorzystał Witold Bartkowski i strzelił jedynego gola dla Górnika. Wolnego gospodarze rozgrywają w stronę Skopowskiego. Piłkę na dobieg zawodnik opanował i strzelił w światło bramki, podwyższając wynik. Kolejną bramkę zdobył strzałem po koźle Korlacki. I jeszcze raz w 30. minucie strzela Korlacki i zawodnicy schodzą na przerwę, prowadząc 8:1.

Druga połowa nie różniła się prawie niczym. Młodzi piłkarze Zgody atakowali i już na początku drugiej odsłony Kamil Odrzywolski zdobywa kolejną bramkę. Doskonale spisał się Wiktor Knerowicz, który zagrał piłkę prostopadłą. Akcję zamknął Skopowski. W tej połowie Skopowski jeszcze raz pokonał bramkarza gości, zrobili to również Korlacki i Pytel.

Wysokie prowadzenie wcale nie usprawiedliwiało rozluźnienie w szeregach Zgody. Co raz zwracał na to uwagę trener Skopowski. Ostatnia wygrana w rundzie jesiennej dało Zgodzie Byczyna kolejne 3 punkty, a w ostateczności 4. miejsce w tabeli I Ligi Okręgowej D2.

LKS Zgoda Byczyna – UKS Górnik Siersza 13:1 (8:1)

Bramki: Korlacki 5', 30', 30+1', 58' Ferenc 8', Pytel 11', 60' Skopowski 17', 20', 27', 38', 53', Bartkowski 23', Odrzywolski 32'.
Zgoda: Chechelski (G,C), Skopowski, Małkus, Przybyszewski, Knerowicz, Odrzywolski, K. Pytel, Majmurek, Korlacki, zmiany: Wieczorek, Krowiak, Ferenc, Radko, P. Pytel, Dwornicki.
UKS: Sławski (G), Stolecki, Kargownik, Kijan, Borowicz, Kozioł, Bartkowski, Domurzad, Bartosik, Głuszek, Rusin
Sędziował: Piotr Komperda

eprasa.pl 29001961046

1. pozycję w tabeli zajmuje Zgoda Byczyna

SALOS

6. i 7. kolejka Jaworznickiej Ligi Szóstek SALOS

Jesteśmy na półmetku Jaworznickiej Ligi Szóstek Salos, w tabelach widać już kto o co walczy w tym sezonie. Przed Wami krótkie podsumowanie 6. kolejki I ligi i 7. kolejki II ligi.

Liderzy lig nie stracili do tej pory punktów

Zaległy mecz PNG vs Pulmon Negro zepchnął Czarne Płuca na siódme miejsce w tabeli i prawdopodobne baraże. Tymczasem PNG aspiruje do miejsc medalowych.

Niedzielne rozgrywki rozpoczęła II liga meczem Poldex Jaworzno z Alias, który zakończył się zwycięstwem Aliasu, dzięki czemu zajmują oni aktualnie drugie miejsce w tabeli. Ciekawy mecz Fortuny Podłęże z Beer Drinkers Oldboje miał przynieść odpowiedź na to kto będzie wyżej w tabeli. Mecz zakończył się remisem, a więc Drinkersi nie zdołali przeskoczyć Fortuny i na razie zajmują czwartą lokatę. W kolejnym meczu Autofiko nie pozwoliło drużynie FC Szkolne II na zdobycie punktów. Obie drużyny nie mają już raczej szans na miejsca barażowe. W meczu Team Mysłowice z OPJ Sokół Jaworzno koledzy z Mysłowic pokazali, że chcą jeszcze walczyć o wysokie lokaty, tym bardziej, że mają jeszcze jeden zaległy mecz do rozegrania. W ostatnim meczu II ligi lider rozgrywek Azot Biznes Park wygrał z CD Gibraltar wynikiem 4:1.

W I lidze No Name pokonało ubiegłorocznych mistrzów PNG wynikiem 7:6. MCKIS pnie się do góry i po dzisiejszym meczu z Jago Pro dopisuje sobie kolejne punkty. Kolejny mecz został nazwany hitem kolejki, ponieważ niezwyciężone do tej pory PSV zagrało z miejscem drugim w tabeli, drużyną SWA. Ten mecz nie okazał się jednak niespodzianką, bo PSV pewnie wygrało wynikiem 5:2 i nadal pozostaje liderem z sześciopunktową przewagą. Mecz Beer Drinkers z Young Boys pokazał, że Drinkersi wciąż mają dobrą passę i chcą odrobić dość nieudany początek sezonu. W ostatnim tego dnia meczu zajmujący ostatnie miejsce w tabeli zespół Biutech/Lambada dość niespodziewanie dopisał sobie trzy punkty, wygrywając z Pulmon Negro 7:5.

JT

Wyniki:

Mecz zaległy:

PNG – Pulmon Negro 2:1 (1:1)
PNG: Dulowski Krystian (1), Boś Dariusz (1), Gocyk Marcin-żk
Pulmon: Kwiatkowski Przemysław (1)

II Liga

Poldex Jaworzno – Alias 2:5 (0:4)
Poldex: Świerczyński Patryk (1), Żółty Michał (1)
Alias: Siata Wojciech (3)+żk, Cięciała Jakub (2)

Fortuna Podłęże – Beer Drinkers Oldboje 3:3 (2:2)
Fortuna: Siostrzonek Bartek (2), Kucharski Paweł (1), Salomon Mariusz-żk
BDO: Rutkowski Dawid-żk, Sędrzak Przemysław (1), Byrczek Maciej (2), Tryfanow Sebastian-żk

FC Szkolne II – Autofiko 1:3 (1:1)
FCSII: Kowalczyk Adrian-żk, Sala Przemysław (1)
Autofiko: Kamień Łukasz (1), Cebulak Jerzy (1), Łękawski Daniel (1)

OPJ Sokół Jaworzno – Chatler Team Mysłowice 3:6 (1:2)
OPJ: Zaaboul Abdelkhalek-żk, Manzel Krzysztof (3)
CTM: Natkański Daniel (1), Bożek Adam (1), Grelecki Tomasz (1), Banasik Michał (3)

Azot Biznes Park – CD Gibraltar 4:1 (2:0)
ABP: Kubik Grzegorz (2), Woronowicz Piotr (2)
CDG: Pierzchała Michał (1)

I Liga wyniki

No Name – Persona Non Grata 7:6 (5:1)
NN: Iciek Michał (2), Jaromin Karol (2), Leś Maksymilian (3)
PNG: Knapik Sławomir (1), Stępień Arkadiusz (1), Gocyk Marcin-żk, Gocyk Marcel (1), Karaczyn Radosław (2), Michalik Grzegorz-żk, Ząbek Łukasz (1)

MCKiS Jaworzno – Jago Pro 4:1 (4:0)
MCKiS: Gacek Mateusz (1), Bartyzel Krzysztof (1), Bieda Tomasz (2),
Jago: Wojewoda Nikodem (1)

PSV Podłęże – S.W.A. 5:2 (4:1)
PSV: Sobczak Mateusz (2), Krawczyk Jędrzej (2), Kempka Łukasz (1)
S.W.A.: Kowalski Łukasz (1), Pieczara Jacek (1), Urbaniak Zbigniew-czk

Beer Drinkers – Young Boys 5:3 (3:1)
BD: Sędrzak Daniel (1), Nawrocki Krystian (2), Przebindowski Łukasz (1), Sierczyński Piotr (1)
YB: Kamiński Rafał (1)+żk, Nowak Bartosz (1), Bochenek Piotr (1)

Biutech/Lambada – Pulmon Negro 7:5 (3:2)
B/L: Dubiel Michał (4), Rokowski Mariusz (1), Śpiewak Bartłomiej (1)+żk, Chełmecki Patryk (1)
Pulmon: Byrski Kamil (3), Kowalski Tomasz (2)

I LIGA – JLS SALOS – WIOSNA 2019

Poz.	Drużyna	Mecze	Punkty	W	R	P	Bramki	Bilans
1	PSV PODŁĘŻE	6	18	6	0	0	38-15	23
2	S.W.A.	6	12	4	0	2	32-23	9
3	MCKiS JAWORZNO	6	12	4	0	2	28-22	6
4	BEER DRINKERS	6	10	3	1	2	27-25	2
5	PNG	6	10	3	1	2	24-24	0
6	YOUNG BOYS	6	9	3	0	3	26-25	1
7	PULMON NEGRO	6	6	2	0	4	25-30	-5
8	NO NAME	6	6	2	0	3	24-29	-5
9	BIUTECH/LAMBADA	6	4	1	1	4	19-35	-16
10	JAGOPRO	6	1	0	1	5	20-33	-13

II LIGA – JLS SALOS – JESIEŃ 2019

Poz.	Drużyna	Mecze	Punkty	W	R	P	Bramki	Bilans
1	AZOT BIZNES PARK	6	18	6	0	0	38-2	36
2	ALIAS	6	13	4	1	1	25-14	11
3	FORTUNA PODŁĘŻE	7	12	3	3	1	27-23	4
4	BEER DRINKERS OLDBOJE	6	11	3	2	1	24-18	6
5	CD GIBRALTAR	7	9	3	0	4	34-33	1
6	TEAM MYSŁOWICE	5	9	3	0	2	24-23	1
7	POLDEX JAWORZNO	6	9	3	0	3	22-25	-3
8	FC SZKOLNE II	7	6	2	0	5	16-26	-10
9	AUTOFIKO	6	6	2	0	4	13-26	-13
10	OPJ SOKÓŁ JAWORZNO	6	4	1	1	4	20-36	-16
11	WATAHA	6	1	0	1	6	5-25	-20

Nadal 29f0d9e040

TABELE

KLASA OKRĘGOWA GR. KATOWICE IV

1.	**Szczakowianka Jaworzno**	**12**	**33**	**53-9**
2.	Tęcza Błędów	12	28	29-14
3.	Cyklon Rogoźnik	12	24	29-12
4.	Górnik Wojkowice	12	24	32-15
5.	Podlesianka Katowice	12	24	30-14
6.	Niwy Brudzowice	12	21	28-20
7.	Pogoń Imielin	12	21	23-23
8.	MK Górnik Katowice	12	20	27-21
9.	AKS Górnik Niwka Sosnowiec	12	17	26-18
10.	Wawel Wirek (Ruda Śląska)	12	16	18-24
11.	Sparta Katowice	12	16	20-21
12.	Zagłębie II Sosnowiec	12	16	29-33
13.	Naprzód Lipiny (Świętochłowice)	12	14	19-26
14.	Urania Ruda Śląska	12	14	24-34
15.	Siemianowiczanka Siemianowice Śl.	12	10	24-31
16.	Źródło Kromołów (Zawiercie)	12	7	17-29
17.	Orzeł Mokre (Mikołów)	12	4	12-43
18.	Górnik Piaski (Czeladź)	12	0	7-60

Kolejka 12. – 19-20 października
Zagłębie II Sosnowiec 2-1 Podlesianka Katowice
Źródło Kromołów (Zawiercie) 0-3 Górnik Wojkowice
Pogoń Imielin 1-0 Górnik Piaski
Wawel Wirek 1-4 Szczakowianka
Orzeł Mokre (Mikołów) 0-3 Naprzód Lipiny
Tęcza Błędów 3-0 Sparta Katowice
AKS Górnik Niwka Sosnowiec 5-1 Siemianowiczanka Siemianowice Śl.
Niwy Brudzowice 2-1 MK Górnik Katowice
Urania Ruda Śląska 0-5 Cyklon Rogoźnik

Kolejka 13. – 26-27 października
Cyklon Rogoźnik – Zagłębie II Sosnowiec 26 października, 11:00
MK Górnik Katowice – Urania Ruda Śląska 26 października, 11:00
Siemianowiczanka Siemianowice Śląskie – Niwy Brudzowice 26 października, 14:30
Sparta Katowice – AKS Górnik Niwka Sosnowiec 26 października, 11:00
Naprzód Lipiny – Tęcza Błędów 26 października, 14:30
Szczakowianka – Orzeł Mokre 27 października, 14:00
Górnik Piaski – Wawel Wirek 26 października, 14:30
Górnik Wojkowice – Pogoń Imielin 26 października, 14:30
Podlesianka Katowice – Źródło Kromołów 26 października, 14:30

KLASA OKRĘGOWA GR. WADOWICE

1.	KS Chełmek	12	31	39-8
2.	Tempo Białka	12	27	35-10
3.	Garbarz Zembrzyce	12	25	24-14
4.	Niwa Nowa Wieś	12	23	39-14
5.	Nadwiślanin Gromiec	11	22	30-16
6.	Brzezina Osiek	12	21	21-14
7.	**Victoria 1918 Jaworzno**	**12**	**20**	**21-15**
8.	Zatorzanka Zator	12	19	18-20
9.	Babia Góra Sucha Beskidzka	11	17	26-23
10.	Kalwarianka Kalwaria Zebrzydowska	12	15	20-26
11.	LKS Gorzów (k. Oświęcimia)	12	12	16-24
12.	Halniak Maków Podhalański	12	10	19-26
13.	Arka Babice	12	10	11-30
14.	MKS Libiąż	12	10	18-42
15.	LKS Żarki	12	9	15-33
16.	Sosnowianka Stanisław Dolny	12	1	7-44

Kolejka 12. – 19-20 października
Kalwarianka Kalwaria Zebrzydowska 3-1 Arka Babice
Garbarz Zembrzyce 4-1 Sosnowianka Stanisław Dolny
LKS Gorzów 2-0 Victoria 1918 Jaworzno
MKS Libiąż 3-1 LKS Żarki
Babia Góra Sucha Beskidzka 2-0 Halniak Maków Podhalański
Tempo Białka 2-2 Nadwiślanin Gromiec
KS Chełmek 3-0 Zatorzanka Zator
Brzezina Osiek 1-5 Niwa Nowa Wieś

Kolejka 13. – 26-27 października
Niwa Nowa Wieś – Kalwarianka Kalwaria Zebrzydowska 26 października, 13:30
Zatorzanka Zator – Brzezina Osiek 26 października, 13:30
Nadwiślanin Gromiec – KS Chełmek 26 października, 13:30
Halniak Maków Podhalański – Tempo Białka 26 października, 13:30
LKS Żarki – Babia Góra Sucha Beskidzka 26 paź., 13:30
Victoria 1918 Jaworzno – MKS Libiąż 26 paź., 14:00
Sosnowianka Stanisław Dolny – LKS Gorzów 27 października, 13:30
Arka Babice – Garbarz Zembrzyce 26 października, 13:30

KLASA A GR. CHRZANÓW

1.	**Zgoda Byczyna (Jaworzno)**	**12**	**27**	**39-9**
2.	Wolanka Wola Filipowska	11	26	34-12
3.	Błyskawica Myślachowice	11	24	34-17
4.	**Ciężkowianka Jaworzno**	**11**	**21**	**35-18**
5.	Fablok Chrzanów	11	21	29-13
6.	UKS Regulice (k. Chrzanowa)	10	19	27-20
7.	Start Kamień	11	18	29-16
8.	Wisła Jankowice	11	16	21-21
9.	Zagórzanka Zagórze	11	14	39-27
10.	Tęcza Tenczynek	11	14	23-19
11.	UKS Dulowa	11	11	23-26
12.	MZKS Alwernia	10	10	19-33
13.	Promyk Bolęcin	11	9	13-38
14.	Wisełka Rozkochów	12	7	13-49
15.	Victoria Zalas	12	1	8-68

Kolejka 12. – 19-20 października
Pauza: Start Kamień.
Zgoda Byczyna 3-0 UKS Regulice
Ciężkowianka Jaworzno 4-1 MZKS Alwernia
Wolanka Wola Filipowska 3-2 Fablok Chrzanów
Błyskawica Myślachowice 0-3 Promyk Bolęcin
Tęcza Tenczynek 0-1 Zagórzanka Zagórze
UKS Dulowa 9-0 Victoria Zalas
Wisła Jankowice 3-2 Wisełka Rozkochów

Kolejka 13. – 26-27 października
Pauza: Wisełka Rozkochów.
Victoria Zalas – Wisła Jankowice 27 paź., 14:30
Zagórzanka Zagórze – UKS Dulowa 27 paź., 14:00
Promyk Bolęcin – Tęcza Tenczynek 27 paź., 14:30
Fablok Chrzanów – Błyskawica Myślachowice 26 paź., 14:00
MZKS Alwernia – Wolanka Wola Filipowska 26 paź., 14:30
UKS Regulice – Ciężkowianka Jaworzno 27 paź., 14:00
Start Kamień – Zgoda Byczyna 26 paź., 14:00

turniej bokserski im. Roberta Kopytka odbędzie się 27 października

JU-JITSU

Satori Jaworzno z medalami w turniejach ju-jitsu i judo

Klub Sportów Walki „Satori" Jaworzno zakończył kolejny weekend udanymi startami w Ogólnopolskiej Lidze Dzieci i Młodzieży w Ju-jitsu oraz w Ogólnopolskim Turnieju Dzieci i Młodzików w Judo. Zawodnicy reprezentujący jaworznickie barwy prowadzeni przez trenera Łukasza Proksę, zaprezentowali wysoką formę i odnosząc wiele zwycięstw, zdobyli kilkanaście medali.

Katowicka hala sportowa MOSiR w sobotę 12 października była gospodarzem pierwszego w nowym sezonie turnieju w ramach Ogólnopolskiej Ligi Dzieci i Młodzieży w Ju-jitsu. W zawodach organizowanych przez Śląski Związek Ju-jitsu startowało ponad dwustu zawodników z kilkunastu klubów z całej Polski. Jaworznianie rywalizujący w konkurencji fighting oraz newaza oddali serce na macie, tocząc wiele widowiskowych walk i zdobywając liczne medale. Na pierwszych miejscach uplasowali się **Dominik Wojcieszak** kat. -73kg, **Hanna Kałuża** kat. -57kg, **Adela Niciarz** kat. -48kg, **Dawid Machna** kat. -46kg, **Adam Łąka** kat. -30kg oraz **Zuzanna Potocka-Dalka** kat. -16kg. Drugą lokatę zajęła **Zofia Machna** kat. -26kg, natomiast na trzecim stopniu podium uplasowali się **Małgorzata Budniok** kat. -63kg, **Aleksander Olszówka** kat. -45kg, **Szymon Kałuża** kat. -34kg, **Adam Barański** kat. -38kg oraz **Alan Wściubiak** kat. -22kg. Tuż za podium na czwartej lokacie rywalizację zakończył **Miłosz Królczyk** kat. -26kg.

W hali sportowej MOSiR w Sosnowcu w niedzielę 13 października odbył się drugi po wakacyjnej przerwie Ogólnopolski Turniej Dzieci i Młodzików w Judo. Do rywalizacji w olimpijskiej dyscyplinie przystąpiło ponad trzystu sportowców reprezentujących kilkadziesiąt klubów z całego kraju. Kolejny złoty medal dla Jaworzna wywalczył ambitny i niezwykle waleczny Alan Wściubiak w kat -18kg. Trenera **Łukasza Proksę** bardzo cieszy postawa na macie jego podopiecznych oraz to, że w kolejnych turniejach pojawiają się debiutujący zawodnicy, godnie reprezentujący barwy Klubu Sportów Walki „Satori" Jaworzno. Gratulujemy medalowych pozycji i życzymy kolejnych sukcesów.

Starty w zawodach odbyły się w ramach zadania „Ju-jitsu i Judo: Trening czyni mistrzem" wspieranego przez Urząd Miasta Jaworzna oraz programu „Klub 2019" wspieranego przez Ministerstwo Sportu i Turystyki. Wszystkich chętnych zapraszamy do wspólnych treningów Ju-jitsu i Judo, które odbywają się w hali sportowej przy Szkole Podstawowej nr 6 w Jaworznie.

(iw)

Reprezentacja Satori na turnieju

W turnieju judo wzięło udział ponad 300 zawodników

BOKS

XIV Międzynarodowy Turniej Bokserski im. Roberta Kopytka

Jaworznicki Jawor Team zmierzy się z paryskim Seine Saint Denis. Choć sezon bokserski w pełni, to nikt nie ukrywa, że i dla gospodarzy, i dla gości z Francji, będzie to bardzo wymagające spotkanie. – Przeciwnik mega trudny, ale podejmujemy to wyzwanie i dobrze się z niego wywiążemy – zapowiada Włodzimierz Kromka, prezes Jawor Teamu.

Jak do spotkania z Francuzami swoich podopiecznych przygotowuje trener **Arkadiusz Małek**? Wszyscy zawodnicy są w formie, a to bardzo dobry prognostyk. – do meczu z Francuzami utrzymamy formę. Dotychczasowe starty zawodników oczywiście były priorytetowe na ten sezon, spodziewamy się jednak, że to ten mecz będzie tym najbardziej wymagającym – mówi trener.

– Wszystko na luzie, robimy swoje. Francja na pewno przyjdzie mocna, ale staramy się podchodzić do tego na spokojnie, jesteśmy dobrze przygotowani – z optymizmem mówi **Barłomiej Przybyła**, zawodnik Jawor Teamu.

XIV Międzynarodowy Turniej Bokserski im. Roberta Kopytka odbędzie się 27 października w Hali Sportowej MCKiS przy ul. Inwalidów Wojennych 18. Początek zaplanowano na godzinę 11:00.

mg

MECHANIKA POJAZDOWA | NAPRAWA AGD | NAPRAWA RTV | REMONTOWO-BUDOWLANE | LPG | INNE USŁUGI

AGD NAPRAWA
Piekarników, zmywarek, pralek, ekspresów i innego sprzętu domowego
Tel. 668 163 163 32 751 63 63
5/i/18

ANDEX
BATERIE DLA WSZYSTKICH
AKUMULATORY
CENTRA, BOSCH, VARTA, EXIDE
www.andex.eu
ANDEX ul. Katowicka 34A Jaworzno
tel. 32 75-29-555
13/i/14

GAZY TECHNICZNE
Z DOSTAWĄ DO KLIENTA
Tlen, acetylen, dwutlenek węgla, argon i inne
ul. Krakowska 9
tel. 32 751 83 83, 32 753 44 44
29/d/11

ALARMOWE SYSTEMY ANTENY RTV, SAT
domofony, wideodomofony, tv obserwacyjna
LAN/WiFi – montaż, naprawa – „PREWEN"
tel./fax 32 757 18 84, 502 86 34 71
KOMPUTEROWE pogotowie – 502 86 34 71
4/i/14

AGD – Serwis NARES
Pralki, lodówki, piece. Naprawy w domu klienta.
Tel. 32 615 50 47; 625 09 22; 0 691 188 112
Udzielamy gwarancji 12 miesięcy na naprawy.
57/d/11

ZAKŁAD ELEKTRONICZNY
ul. Mały Rynek 1
tel. 615 58 82, kom. 0 696 947 321
13/d/11

BEK-POL I
wywóz nieczystości ciekłych
pojemność 12 m^3
tel. 696 170 356
1299/d/11

Przegrywanie kaset VHS na płyty DVD
Znalazłeś/aś stare kasety VHS w swojej piwnicy, domu lub na strychu i niekoniecznie wiesz co dalej z nimi zrobić? A może nie masz na czym ich odtworzyć? To dla nas nie problem! Wystarczy, że skontaktujesz się z nami – jesteśmy dostępni pod numerem +(48) 32 751 91 30, (pon-pt, 8:00 – 16:00) lub +48 733 180 333 info: portal@jaw.pl
Cena przegrania VHS na DVD – 30 zł, cena przegrania VHS do pliku mp4 – 50 zł (do odtwarzania na każdym urządzeniu)

BEK-POL
wywóz nieczystości ciekłych
pojemność 11 m^3
tel. 0 663 23 90 42
36/d/11

NAGROBKI
Parapety, schody, blaty kuchenne, kominki
www.konach.pl
Zakład Kamieniarski ul. Czwartaków 2
przy cmentarzu na Łubowcu tel/fax 32 752-96-77
1448/D

DANKAN
wywóz nieczystości ciekłych, beczka poj 10 i 16 m^3
udrażnianie kanalizacji WUKO
tel. 505 57 05 04, 616 11 42
2/I/13

MIR-GAZ
Czynne 7 dni w tygodniu **pn – pt 8.00 – 20.00**
niedzielę i święta 8.00 – 17.00 propan – butan do kuchenek gazowych w butlach 11 kg + gazy techniczne, skup butli
tel. **32/ 61 77 114; 501 431 939** www.mir-gaz.pl
65/d/11

SERWIS OPON
Pompowanie kół azotem, spawanie aluminium
Sprzedaż i montaż opon TIR. ul. Matejki 43,
tel. 32 753 11 72;
czynne od 8.00 – 18.00 pn. – pt., sobota 8.00 – 14.00.
11/d/11

nationale nederlanden **tel. 502-443-310**
- Ubezpieczenia na życie
- Ochrona zdrowia
- Ubezpieczenia domów i mieszkań
- Ubezpieczenia grupowe
- Programy emerytalne

16/i/19

SKUTERY, MOTOCYKLE
na prawo jazdy kat. B
ROMET
KAKADUO
www.andexmoto.eu
ANDEX ul. Katowicka 34A Jaworzno
tel. 32 75-29-555
14/i/14

ZŁOMOWANIE POJAZDÓW
wystawiamy zaświadczenia
płacimy za każdy samochód
Tel. 732 732 731
Mysłowice ul. Mikołowska 52
KAMA
7/I/14

Górnicze Przedsiębiorstwo Robót Specjalistycznych HYDROKOP Sp. z o.o.

zatrudni do pracy pod ziemią

- **osoby dozoru: górniczego mechanicznego elektrycznego**
- **górników kombajnistów**
- **górników operatorów ładowarek**
- **górników strzałowych**
- **górników**
- **młodszych górników**
- **elektromonterów górniczych**
- **ślusarzy**
- **robotników górniczych**

Oferujemy miejsca pracy:
Jaworzno

Bliższych informacji udziela się pod nr 32/6231019 lub 32/6229338.
130/p/18

eprasa.pl 29f0d9e040

INFORMATOR ZDROWIA i URODY

NEUROLOG

NEURO-PLUS Jaworzno ul. Katowicka 19D
lel. med. Alicja Zgrzebnicka specjalista neurolog, kinesiotaping
GABINET NEUROLOGICZNY AKUPUNKTURA, ZIOŁA, TERAPIA PIJAWKOWA
czynne: pn, wt, czw, pt od 17.00 do 19.00, śr od 10.00 do 12.00
Rejestracja tel. **601 539 412, 32 752 93 98** www.neurolog-jaworzno.pl
25/I/13

STOMATOLODZY

Gabinet Stomatologiczny
lekarz stomatolog Barbara Jelonek
Jaworzno ul. Paderewskiego 1.
Pełen zakres stomatologii + medycyna estetyczna
tel. 501 628 531
8/d/19

Gabinet stomatologiczny **IWONA BYSTRY-SMAGA**
CHIRURG STOMATOLOG
Jaworzno ul. Zegadłowicza 45 (Pszczelnik)
Leczenie, protetyka, chirurgia, implanty.
Rejestracja telefoniczna **32 753-16-16**
1/i/17

GABINET STOMATOLOGICZNY lek. stom. Anna Partyka-Ziętek
Jaworzno ul. Farna 14 (I piętro)
czynny poniedziałek, piątek 17.30-20.00, czwartek 9.00-12.00
– stomatologia zachowawcza i protetyka
– chirurgia stomatologiczna, (RTG)
rejestracja telefoniczna 0 600 498 669
49/d/11

GABINET STOMATOLOGICZNY lek. stom. Agnieszka Kłosowicz
Pełny zakres usług dla dzieci i dorosłych. Protetyka: korony i mosty porcelanowe, protezy szkieletowe i akrylowe.
ul. Nosala 4/2, 43-600 Jaworzno, **tel. 32/ 615 07 89**
rejestracja telefoniczna codziennie od 8.00 – 20.00
50/d/11

Praktyka dentystyczna **dr n. med. Tatiana Jamróz-Szłapa**
Świadczymy profesjonalne i bezbolesne usługi w zakresie: stomatologii zachowawczej, protetyki, endodoncji, chirurgii szczękowo-twarzowej (ekstrakcje zębów zatrzymanych, podcinanie wędzidełka, pobieranie wycinków histopatologicznych itp.), implanty, medycyna estetyczna.
Tel. 609 956 057. Jaworzno, ul. Spacerowa 1
1842/d/10

Pracownia protetyki dentystycznej Grzegorz Koczur
43-600 Jaworzno, ul. Skotnica 28, **kom. 0 604 897 883**
Wykonuje: protezy szkieletowe, protezy akrylowe, korony i mosty tradycyjne oraz ceramiczne. Naprawy protez.
47/d/11

KARDIOLOG

SPECJALISTA KARDIOLOG
specjalista chorób wewnętrznych lek. Tomasz Szady
przyjmuje: wtorki, środy, 15.30 – 17.30
NZOZ Soteria sc ul. Grunwaldzka 104
tel. kom. 660 748 051
Echo serca (UKG) – czwartki po wcześniejszym ustaleniu terminu
HOLTER EKG
96/i/15

CHIRURDZY

Dr Andrzej Maj
specjalista chirurg
Leczenie żylaków, owrzodzeń, obrzęków i niedokrwienia kończyn.
Drobne zabiegi chirurgiczne. ul. Krucza 5, os. Podłęże (między Leśną a Towarową). Pt. 15.00 – 17.00. **tel. 608 651 102, 694 061 650**
54/d/11

Lek. med. Arkadiusz BARYŁKA
Specjalista chirurgii urazowo–ortopedycznej
Przyjmuje: wtorki 15.30 – 18.00, Chrzanów ul. Piłsudskiego 23
Rejestracja telefoniczna: **604-631-216**
5/i/16

INNE

DIABETOLOGIA, ENDOKRYNOLOGIA
prof. dr hab. n. med. Krzysztof Łabuzek
STOMATOLOGIA, PROTETYKA, IMPLANTOLOGIA
dr n. med. Justyna Witalińska-Łabuzek
REJESTRACJE: 32 700 38 87 drlabuzek.pl
211

CHIRURGIA OGÓLNA I NACZYNIOWA
dr n. med. Andrzej Lekstan
REJESTRACJA: 32 758 17 39 lekstan.pl
212

JAWORZNO UL. KRAKUSA 1 (Pańska Góra)

DIETETYK

CENTRUM DIETETYCZNE AKTIV-DIET
DIETETYK BOGUSŁAWA ZAGÓRSKA
U nas stracisz od 4-15 kg w pierwszym miesiącu!!!
NAJTAŃSZA OPIEKA MIESIĘCZNA W MIEŚCIE!!!
UL. SIENKIEWICZA 12 (KOCIA), **TEL.694-462-868**
13/i/19

DIETETYK

Skuteczne odchudzanie i edukacja prozdrowotna

- diety odchudzające skierowane na długotrwały efekt
- diety dla osób z chorobami układu krążenia, wątroby i nerek
- diety dla osób starszych, dzieci, młodzieży i kobiet ciężarnych
- pomoc w walce z anoreksją i bulimią

Indywidualne podejście do pacjenta, bez drogich suplementów diety i cudownych pigułek.

Dietetyk mgr Michał Cieślik
telefon: 509-433-183;
www.dietetykjaworzno.pl
24/P/13

FUNDACJA
MÓJ CZAS DLA SENIORA
im. Wandy i Józefa

Zaangażuj się

„Wszystko co kiedykolwiek się zdarzyło, nadal się dzieje”

Już od kilkunastu tygodni w przygotowaniu jest kolejny etap fundacji Mój Czas dla Seniora im. Wandy i Józefa. Wdrożone są już dwa pierwsze etapy: „Mój czas dla seniora”, „Seniorzy wśród Młodych”, a teraz to „Moje Życie”. Podjęliśmy wiele inicjatyw by idea: „Człowiek dla Człowieka” nabrała sensownego wymiaru, by zachęcić do refleksji nad sobą, życiem, relacjami międzyludzkimi. W naszych działaniach staramy się odpowiedzieć na różne pytania: „Jakie mogą być zależności międzypokoleniowe? Jaki to ma sens? Te i inne pytania zadajemy sobie niemal zawsze, przy każdej okazji, na każdym spotkaniu. Trzecia faza pod tytułem: „Moje Życie” wiąże się w dużej mierze ze sferą egzystencjalną. Dużo refleksji nad tym, co możemy zrobić dla siebie i innych, po co tu jesteśmy, co nas zadowala, a co smuci. Zastanowienie się nad odpowiedziami to właśnie nasze kolejne spotkania, które będą miały na celu odkrywanie przed nami spostrzeżeń zarówno seniorów, jak i juniorów w tym temacie. Starość jest naturalną fazą w życiu człowieka, nadchodzącą powoli, stopniowo. Człowiek wraz z nabywaniem lat, nie traci wszystkich swoich możliwości. Jego wiedza, umiejętności i doświadczenia mogą, a także powinny być wykorzystane z obopólną korzyścią w społeczeństwie. To samo tyczy się juniorów. Większość z nas uważa, że młodzi nie mają nic do powiedzenia, ponieważ nie mają doświadczenia. My uważamy, że takie myślenie jest błędne. Niejednokrotnie przekonaliśmy się, że podczas interakcji senior – junior w dyskusji wychodzą bardzo cenne i pożyteczne drogowskazy dla obydwóch grup. Synergia pokoleń, tworzenie czegoś wspólnie przez seniorów i juniorów to jedno z wielu działań, jakie podejmujemy. W głównej mierze staramy się pokazać wszystkim, że więzy rodzinne i szacunek do naszych najbliższych to wartości ponadczasowe. Każdy z nas jest inny i ma inne spojrzenie na świat. Nie oznacza to jednak, że moje patrzenie jest lepsze od spojrzenia kogoś zupełnie innego. Uczmy się szanować siebie wzajemnie, swoje zdanie, opinie i czyny. To nic nie kosztuje, a może przyczynić się do zrozumienia i empatycznego podejścia do drugiego człowieka. W dzisiejszym świecie jesteśmy jak pokruszone odłamki lustra, rozsypane we wszechświecie, tylko od nas zależy, czy posklejamy te kawałeczki, czy dopasujemy swoje ja do wszechobecnego istnienia. Wiele czynników ma na nas wpływ, tworząc swoją rzeczywistość zostawiamy za sobą przeszłość, to co do tej pory wykreowaliśmy. Powinniśmy jednak pamiętać, że nie jesteśmy sami, obracamy się wśród społeczności wśród stworzonych zmaterializowanych myśli naszych i innych. Dzięki naszym spotkaniom, rozmowom i refleksjom jest szansa na ciekawe doświadczenie, wspólne poszukiwanie siebie. W trzeciej fazie naszego działania zaczynamy od środowiska, to właśnie my i ludzie wokół nas są materiałem do pracy. Będziemy starać się podczas rozmowy dochodzić do sedna naszego istnienia, poczucia wspólnoty i naszego bycia tu i teraz. Mamy nadzieję, że będą Państwo chcieli się zaangażować i pomóc nam w tej drodze. Otwarte środy działają cały czas, można przyjść, porozmawiać, poznać nas i sprawdzić jak nasze Mini Centrum Integracji działa na Państwa. To nic nie kosztuje, a może być zaczątkiem wspaniałej przygody z niesamowitymi ludźmi.

Piotr Helbin

MCI Fundacji 11 Listopada 4c
KRS 0000488618
Fb Mój czas dla seniora
https://www.facebook.com/Mojczasdlaseniora.imWandyiJozefa/.
e-mail: fundacjamojczas@op.
PKO BP 28 1020 2528 0000 0302 0373 7400
Środa to u nas dzień otwarty, przyjdź i poczuj swój czas. Tel. 608 107 327.

eprasa.pl 29f0d9e040

CO TYDZIEŃ nr 43/1465
23 października 2019 roku
Miasto Jaworzno

DZIELNICOWY KALEJDOSKOP

DŁUGOSZYN

INFORMACJA

Oczyścili pamiątkę górniczą

Górnicze pamiątki na naszym terenie można spotkać nawet w lesie. Tej jesieni dużo osób korzysta z ostatnich ciepłych dni i spędza weekendowe popołudnia na spacerach z rodziną.

Niektóre osoby podczas spacerów całkowicie spontanicznie postanawiają zadbać o jaworznickie pamiątki, czym przykładowo na facebookowym profilu pochwalił się **Tomasz Sędor**. Pokazał oczyszczoną już pamiątkę górniczą, po działalności J.K.K.W Jaworzno z 1928 roku, która znajdowała się przy czerwonym szlaku pieszym w Długoszynie.

Gratulujemy tak spontanicznej akcji i mamy nadzieję, że więcej osób pójdzie za przykładem pana wiceprzewodniczącego.

NU

Tomasz Sędor i Andrzej Gajos

Tabliczka przed oczyszczeniem i po oczyszczeniu

MIASTO

INFORMACJA

Będzie taniej i bezpieczniej w SM Górnik

Reliktem przeszłości stają się gazowe podgrzewacze wody w naszych mieszkaniach. Używanie ich nie jest tanie, a ponadto zagraża życiu lokatorów. Można się bowiem zatruć tlenkiem węgla czy też stać się ofiarą wybuchu gazu w niesprawnym piecyku.

SM Górnik postanowiła temu zaradzić. Wdraża więc program likwidacji grzejników gazowych i wprowadzania do mieszkań ciepłej wody użytkowej, która powstaje z podgrzania wody wodociągowej ciepłem sieciowym, wyprodukowanym w elektrociepłowni.

Z ramienia SM Górnik program prowadzi kierownik Działu Sieci Ciepłowniczej mgr Dariusz Hrabia. Program jest wdrażany we współpracy ze Spółką Ciepłowniczo-Energetyczną Jaworzno III sp. z o.o. O garść informacji na temat wdrażania tego programu poprosiliśmy kierownika Działu Handlowego spółki, pana Piotra Ziętka, który przedstawił zręby tego programu.

Poniżej możecie Państwo przeczytać o ciepłej wodzie użytkowej oraz o zaletach wynikających z jej korzystania, a także o zagrożeniach związanych z użytkowaniem piecyka gazowego do podgrzania wody w mieszkaniu.

Czym jest ciepła woda użytkowa?

Ciepła woda użytkowa to produkt, który powstaje w wyniku podgrzania zimnej wody wodociągowej ciepłem sieciowym. Wyprodukowane w elektrociepłowni ciepło trafia do sieci ciepłowniczej, a następnie do węzłów cieplnych w budynkach, gdzie jest wykorzystane do centralnego ogrzewania mieszkań oraz podgrzania wody z wodociągów. Proces podgrzewania odbywa się w wydzielonym pomieszczeniu, gdzie w specjalnym wymienniku ciepła woda z wodociągu jest ogrzewana do temperatury 55 stopni C. Dalej płynie wewnętrzną instalacją do łazienek i kuchni w naszych mieszkaniach.

Jakie są jej zalety?

Woda podgrzewana ciepłem sieciowym to przede wszystkim bezpieczna i wygodna alternatywa dla gazowych podgrzewaczy wody. Do jej głównych zalet należą:

Bezpieczeństwo – podgrzewanie wody wodociągowej odbywa się poza mieszkaniami użytkowników, w wymienniku ciepła. Dzięki temu z łazienek i kuchni można usunąć indywidualne podgrzewacze wody, co eliminuje ryzyko zatrucia, wybuchu gazu czy porażenia prądem.

Komfort – korzystanie z ciepłej wody użytkowej zapewnia mieszkańcom komfort użytkowania przez 365 dni w roku. To nie tylko odpowiednia, stała temperatura wody oraz ciągłość dostaw, ale również możliwość jednoczesnego korzystania z ciepłej wody przez wielu użytkowników. Użytkownicy ciepłej wody użytkowej – z uwagi na fakt, że urządzenia służące do jej podgrzania znajdują się w pomieszczeniach technicznych, a nie mieszkaniach – zyskują dodatkową przestrzeń do zagospodarowania, a konieczność dbania o urządzenia i regularne przeglądy instalacji spada na dystrybutora.

Ekonomia – koszty podgrzania wody ciepłem sieciowym są porównywalne do kosztów gazu zużytego do podgrzania analogicznej ilości wody, a uwzględniając koszty obowiązkowych przeglądów, usług serwisowych i amortyzacji piecyka gazowego, okazują się bezkonkurencyjne.

Ekologia – ciepło sieciowe, które podgrzewa wodę użytkową, jest ekologiczne. Wytwarza się je i dostarcza, stosując najnowocześniejszą technologię. Dzięki temu uzyskuje się niski wskaźnik strat energii w trakcie dostarczania ciepła i redukcję emisji do atmosfery szkodliwych związków chemicznych. Dzięki wykorzystaniu ciepła z miejskiej sieci ciepłowniczej, do atmosfery emitowane jest co najmniej 20 proc. dwutlenku węgla mniej w porównaniu do starego systemu podgrzewania wody.

Zrezygnuj z piecyka gazowego!

Jeśli w Twoim mieszkaniu znajduje się gazowy podgrzewacz wody, musisz bezwzględnie przestrzegać zasad montażu i eksploatacji tego urządzenia, zgodnie z wymaganiami prawa budowlanego i instrukcjami użytkowania. Aby prawidłowo, tzn. bezpiecznie i ekonomicznie spalić 1 m^3 gazu, potrzeba 9 m^3 powietrza. W efekcie tego procesu powstaje 12 m^3 spalin. Jeśli do pomieszczenia będzie napływać zbyt mała ilość powietrza, nastąpi niepełne spalanie gazu. W spalinach pojawi się trujący tlenek węgla (czad), który przy niesprawnej wentylacji wywiewnej gromadzić się będzie w pomieszczeniu, a następnie będzie migrować po mieszkaniu i budynku, narażając jego mieszkańców na groźne dla zdrowia i życia zatrucie.

MIASTO

INFORMACJA

Liści przybywa. I co z nimi zrobić?

Jak mieszkańcy Jaworzna radzą sobie z „upychaniem" liści i bioodpadów w nowych kubłach? Zgodnie z przewidywaniami – nie radzą. Kiedy w Jaworznie pojawiły się nowe, brązowe kubły na odpady biodegradowalne, już na pierwszy rzut oka widać było, że nie spełnią one swojej funkcji.

Kubły mają pojemność 120 litrów i nie są w stanie obsługiwać choćby przeciętnej wielkości gospodarstwa domowego.

Czytelnicy przysyłają zdjęcia, pokazujące jak radzą sobie ze składowaniem zgrabionych jesiennych liści i gałęzi. Jak się okazuje – rację miał ten, kto nie wróżył kariery nowym pojemnikom.

Nowe pojemniki na bioodpady okazały się zbyt małe

CENTRUM

INTERWENCJA

Żółte taśmy do reklamacji

Nowy przystanek w centrum nie tylko cieszy oczy mieszkańców naszego miasta, ale także znacznie zwiększył komfort podróżujących osób. Ładne otoczenie, wygodne ławeczki i…odklejające się taśmy ostrzegawcze.

O uruchomieniu nowych przystanków w centrum miasta pisaliśmy na początku sierpnia. Minęło kilka miesięcy, a przystanek wciąż cieszy nienagannym wyglądem. Jednak jak informuje nasz czytelnik, idealny obrazek burzy odklejająca się żółta taśma ostrzegawcza umieszczona na schodach zanikowych przy wiacie w kierunku ul. Krakowskiej.

Jak pisze: – Ostrzegawcza taśma na schodach przy wiacie przystankowej w centrum już się odkleja. Czytelnik poinformował nas również, że podobną sytuację z taśmami możemy również zaobserwować na schodach do Biblioteki Miejskiej.

NU

Taśmy na przystanku w centrum

SIŁOWNIA

INTERWENCJA

foto: Władysław Głuchowski

eprasa.pl 291

Dzielnicowy Kalejdoskop

Masz problemy i nie wiesz do kogo się z nimi zwrócić? Masz uwagi na temat dzielnicy, w której mieszkasz? Widzisz coś, czego inni nie widzą?

Napisz do nas
albo wyślij e-mail lub SMS
dzielnice@ct.jaworzno.pl
tel. 32 7519130, kom. 601 750 128

MIASTO

INFORMACJA

Kampania wyborcza na ulicach

Intensywna kampania wyborcza

Przed wyborami, w trakcie i kilka dni po, na naszych ulicach mogliśmy się napatrzyć na kandydatów do Sejmu RP. Wisieli na słupach, ogrodzeniach, barierkach. Każdy uśmiechnięty, z odpowiednim hasłem, numerami list i pozycją. Publikowane zdjęcia są już historią. Plakaty, banery znikły z ulic w kilka dni po wyborach i dziś ich nie znajdziemy.

m. matysik

Plakaty i banery zniknęły kilka dni po wyborach

PAŃSKA GÓRA

INFORMACJA

Dziki podchodzą już pod okna

Na Pańskiej Górze niedługo zapukają do drzwi i może powiedzą – dzień dobry. A tak poważnie, wieczorem strach wyjść przed blok.

Dziki stają się coraz śmielsze. Zryty trawnik przy ul. Wandy

„Zrób zdjęcie" – konkurs

VW testuje nowe technologie, oto nowy asystent parkowania.

Pozdrawiam Andrzej

Cofaj śmiało, nic nie jedzie

Gratulujemy autorowi zdjęcia i zapraszamy po odbiór kuponu na pyszną pizzę dla dwóch osób z Pizzerii 2-ka.

Zapraszamy do naszego konkursu wszystkie osoby, którym w ostatnim czasie udało się sfotografować jakieś ciekawe zjawisko. Zdjęcia prosimy wysyłać na adres:

dzielnice@ct.jaworzno.pl

Sponsorem konkursu jest Pizzeria 2-ka Restauracja
www.pizzeria2-ka.pl

eprasa.pl 29f0d9e040

NIERUCHOMOŚCI

SPRZEDAM

NIERUCHOMOŚCI LAGUNA
Jaworzno, ul. Pocztowa 8 (Rynek)
WYZNACZAMY NOWE STANDARDY
biuro@lagunanieruchomosci.pl
tel. 533 362 062
ZAPRASZAMY DO WSPÓŁPRACY

Sprzedam działki budowlane Ciężkowice, Długoszyn
171/d/16

Sprzedam dom jednorodzinny Warpie
171/d/16

Sprzedam dom Niedzieliska
171/d/16

Sprzedam M-4 64m2 pierwsze piętro Śródmieście

Sprzedam nieruchomość pod inwestycję wraz z domem Balin
171/d/16

MTM Nieruchomości, Dom z 2011/2012roku, Jaworzno, Dobra, pow. 200m2, działka 800m2, 780.000 - 605-684-115
453/d

MTM Nieruchomości, Dom bliźniak z 2017roku, Jaworzno, Pieczyska pow. 293m2, działka 897m2, 685.000605-684-115
453/d

MTM Nieruchomości www.nieruchomoscimtm.pl Szczakowska 2b Jaworzno Zapraszamy do współpracy. Najniższa prowizja. kom.: 605-684-115
453/o

PARCELA
Biuro Nieruchomości
Wiedza i 20-letnie doświadczenie
Jaworzno, Królowej Jadwigi 22
www.parcela.jaw.pl
tel. 32 751 91 51
Atrakcyjne warunki współpracy

PARCELA Sprzedam działkę Byczyna dostęp do DK 79 2952m2 320.000zł tel. 501358520
980/d

PARCELA Sprzedam działkę budowlaną Osiedle Stałe 1650m2 270.000zł 501358520
980/o

PARCELA Nowe komfortowe lokale Cynamonowe Osiedle ul. Piekarska www.cynamonoweosiedle.pl 501358520
980/d

RĘBIELAK NIERUCHOMOŚCI
Jaworzno, ul. Grunwaldzka 67
Profesjonalna obsługa zakresie obrotu nieruchomościami, scalania i podział gruntów.
Zapraszamy
Renata Rębielak tel. 796 500 086
Kamil Cebula tel. 535 858 520

Działka Byczyna, 149 000 zł, 1731m2 tel. 796 500 086
577/o/14

Mieszkanie Łubowiec, parter, 3 pokoje, 193 000 zł.tel. 796 500 086
577/o/14

Dom Pszczelnik, 380 000 zł, 160m2 tel. 796 500 086
577/o/14

Dom Podłęże, 369 700 zł, 134 m2 tel. 796 500 086
577/d/14

Dom Jeziorki, 319 000 zł, 110 m2 tel. 796 500 086
577/d/14

działka Dąbrowa Narodowa, 117 000 zł, 608m2 tel. 796 500 086
577/d/14

Dom Bory, 690 000 zł, 210 m2 tel. 796 500 086
577/d/14

Sprzedam mieszkanie Insurekcji Kościuszkowskiej 37m2+15m2 piwnica tel. 609-982-720
117/d/19

Podwale ul. Nosala dwupokojowe, 44m2,1 piętro sprzedam 608-303-518, 32 323-11-40
122/d/19

Sprzedam dom do generalnego remontu 505-489-946
129/d/19

Sprzedam dom w Chrzanowie tel. 502 385 023
810

RĘBIELAK NIERUCHOMOŚCI
Jaworzno, ul. Grunwaldzka 67
Profesjonalna obsługa zakresie obrotu nieruchomościami, scalania i podział gruntów.
Zapraszamy
Renata Rębielak tel. 796 500 086
Kamil Cebula tel. 535 858 520
Masz wąską działkę? Przyjdź! Scalimy ją. Tel. 796 500 086

KUPIĘ

Kupię małe mieszkanie na terenie Jaworzna płacę Gotówką - 601919961
453/o/14

Kupię dużą działkę budowlaną tel. 512 231 979
172/o/15

SKUP SAMOCHODÓW MOTOCYKLI QUADÓW
Płacimy najlepiej
POMOC DROGOWA 24H
Tel. 666 666 417
232/d/16

WYNAJEM

Noclegi 608-406-092
185/d/18

Noclegi, biura 502 150 710
420/o

PARCELA Wynajmę nowoczesne gabinety lekarskie wysoki standard monitoring,alarm, parking Centrum tel. 501358520
980/d

Do wynajęcia biura, magazyny, parkingi – centrum miasta tel. 698 193 454
119/d/19

Garaże blaszane do wynajęcia, Warpie, ul. Północna, 250zł/mc tel. 698-767-933
121/d/19

Wynajmę lokal handlowy przy ul. Sienkiewicza 13 parter, pow. 60m2 793-856-054
128/d/19

Mieszkanie do wynajęcia 46m2. Od zaraz. Podwale. Tel.601-46-81-89
132/d/19

PRACA

DAM PRACĘ

Firma zatrudni pracowników ogólnobudowlanych tel. 512-184-739
172/d/18

Potrzebna pani do pomocy w opiece nad osobą starszą w Szczakowej 882-143-439
127/d/19

Przyjmę sprzedawcę tel. 600-822-877
133/d/19

Przyjmę osobę do sprzedaży zniczy i kwiatów 600 822 877
133/d/19

Zatrudnimy pracowników budowlanych. Prace zewnętrzne i wewnętrzne. Umowa o pracę. Zapewnienie pracy w okresie zimowym. P.R.I.Remin. Kontakt pon-pt 7-15: 608 537 244
134/d/19

Przyjmę budowlańca 508 727 147
136/d/19

SZUKAM PRACY

Kobieta (l.47) od zaraz podejmie pracę o charakterze biurowo-administracyjnym. Umiejętność obsługi poczty e-mail, edytora tekstów, arkusza kalkulacyjnego. Prawo jazdy kat. B, dobra znajomość jęz. rosyjskiego. Tel. 503 428 737
bezp 53/d/18

Uczciwa, dyspozycyjna, niepaląca poszukuje pracy dorywczej. Porządne sprzątanie, opieka i inne prace domowe. Sumiennie i uczciwie. Tel. 508 417 352
bezpł.133/d/18

Dyspozycyjna, solidna, sprzątanie, gotowanie, prasowanie, opieka nas starszą osobą, tel. 882 740 975
bezpł.

Rencista z II grupą poszukuje pracy w charakterze dozorcy, stróża, portiera, tel. 695 922 688
bezpł.

Podejmę opiekę nad osobą starszą lub dzieckiem posiadam doświadczenie, tel. 514 495 982
bezpł.

Uczciwa, niepaląca, dyspozycyjna – porządne sprzątanie, wszystkie prace domowe, gospodarcze, zakupy, opieka, tel. 530 975 999
bezpł.

Zaopiekuję się osobą starszą, sprzątanie, gotowanie tel. 508 158 076
bezpł.

Studentka pedagogiki lat 39 podejmie pracę w charakterze opiekunki do dziecka lub pomocy nauczyciela w przedszkolu tel. 725 454 998
bezpł

Opiekunka z wieloletnim doświadczeniem zaopiekuje się dzieckiem, osobą starszą. Kontakt 600 381 131
bezpł

Profesjonalna opieka osób starszych duże doświadczenie również z osobami niepełnosprawnymi tel. 602 851 926
bezp/579/d/14

Zaopiekuję się osobą starszą, chorą lub upośledzoną (doświadczenie) albo dzieckiem od lat 2-ch tel. 733 554 352
bezpł/658/d/14

Dyspozycyjna z kwalifikacjami podejmie pracę tel. 604 823 687, 664 655 263
bezpł

Opieka i nauka dla dziecka, odrabianie zadań domowych, przygotowanie do sprawdzianów ze wszystkich przedmiotów na poziomie szkoły podstawowej i gimnazjalnej, nauczyciel dyplomowany tel. 509 343 258
bezpł.

Szukam pracy jako pomoc starszym osobom (sprzątanie, gotowanie, zakupy) 752 612 629
bezpł

Pomoc przy osobach starszych -pielęgnacja, zakupy, sprzątanie tel. 785 478 139
bezpł

131/d/19

Szukam pracy dorywczej w charakterze pomocy domowej-sprzątanie, zakupy, drobne naprawy, prace w ogrodzie porządkowe, kontakt sms 517 98 91 44
bezpł

Ślusarz, spawacz i nie tylko szukam pracy z mieszkaniem tel 733-916-914
bezpł.

Pilnie szukam pracy na pół etatu, rzetelna, uczciwa i pracowita osoba. Tel. 530 975 999
15/d/19/bezpł.

Opiekunka ewentualnie opieka pielęgniarska w Jaworznie lub okolice, godziny nie odgrywają roli tel. 509 596 608
110/d/19

Krawcowa (wykształcenie) lub opieka nad starszymi osobami albo inne oferty dla kobiety wiek 44 lata. Oferta może być połączona z mieszkaniem. Charakterystyka: rzetelna, uczciwa, pracowita. Tel: 530 160 800
130/d/19

USŁUGI

Usługi remontowe, malowanie, kafelkowanie, gładź gipsowa, suche tynki tel. 660 320 621
201/d/14

NAPRAWA TELEWIZORÓW u klienta Bajda Krzysztof, serwis RTV tel. 32 752 95 99, 603 090 508
981/d

Czyszczenie dywanów, wykładzin, tapicerki meblowej, samochodowej. Usługi profesjonalne. MIMAR. 21 lat na rynku tel. 32 751 15 74, 607 237 819
25/d/2011

CYKLINOWANIE - Renowacja schodów, montaż parkietów, www.parkiety-renowacja.pl, tel. 692 411 469
1100

ANTENOWE RTV/SAT, alarmy, domofony, wideodomofony, tv obserwacyjna, komputer. LAN/WiFi- montaż, naprawa. „PREWEN" tel.32 757 18 84, 502 863 471
88/d/18

Wycinka drzew 502 150 710
420/D

KOMPUTERY– usuwanie problemów - 502 863 471
88/d/18

Transport wszystko tel. 502-150-710
420/d

Malowanie-czysto, solidnie 502 385 023
810

Udrażnianie, czyszczenie kanalizacji 505 828 444
33/d/19

Kostka brukowa, ażury, układanie 502 150 710
420/D

Docieplanie budynków – tanio, solidnie 502 385 023
810

URZĄD PRACY
Tel. 32 618-19-20 32 618-19-21

STANOWISKO / MIEJSCE WYKONYWANIA PRACY	KONTAKT Z PRACODAWCĄ	PŁACA
Nauczyciel wychowania przedszkolnego / Jaworzno	Tel.: 608 069 868	2 250,00 zł
Automatyk – elektronik / Jaworzno	Tel.: 668 821 214	4 000,00 zł
Nauczyciel informatyki / Jaworzno	Tel.: (32) 615 57 09	2 500,00 zł
Kwalifikowany pracownik ochrony / Jaworzno	Tel.: 572 886 344, e – mail: agnieszka.przerazinska@wsparcie-grupatauron.pl	18,40 zł/h
Ślusarz – mechanik / Jaworzno	Tel.: 668 821 214	3 500,00 zł
Elektromechanik / Jaworzno	Tel.: 668 821 214	3 500,00 zł
Serwisant, technik klimatyzacji i wentylacji / Jaworzno	E – mail: kadry@nowrem.pl	3 000,00 zł
Pielęgniarka / Jaworzno	Tel.: (32) 616 44 82	5 000,00 zł
Blacharz samochodowy / Jaworzno	Tel.: 516 599 145	2 250,00 zł
Opiekun medyczny / Jaworzno	E – mail: kadrypsonijaworzno@gmail.com	2 350,00 zł
Kucharz / Jaworzno	Tel.: 600 804 434	17,00 zł/h
Pracownik ogólnobudowlany / Jaworzno	Tel.: 501 863 920	2 250,00 zł
Kierowca autobusu / Jaworzno	Tel.: 609 415 895	25,00 zł/h
Magazynier / Jaworzno	Tel.: (32) 615 69 18 w.13	2 450,00 zł
Monter instalacji alarmowych / Jaworzno	E – mail: sekretariat@beta-sa.pl	2 700,00 zł
Fryzjer damsko męski / Jaworzno	Tel.: 505 145 651	2 250,00 zł
Sprzedawca kasjer / Jaworzno	Tel.: 512 411 769	2 250,00 zł
Junior project manager / Jaworzno	Tel.: 668 174 381	3 000,00 zł
Hydraulik / Jaworzno	Tel.: 505 709 358	2 700,00 zł
Elektryk / Jaworzno	Tel.: 884 082 558	4 500,00 zł
Monter / Jaworzno	Tel.: 884 082 558	3 000,00 zł
Stolarz / montażysta / Jaworzno	Tel.: (32) 617 71 13	2 250,00 zł
Fizjoterapeuta / Jaworzno	Tel.: (32) 616 35 89 w. 32	3 000,00 zł
Sanitariusz / Jaworzno	Tel.: (32) 762 91 60	2 250,00 zł

PRACA: pełny etat
Technik i magister farmacji
do apteki w Jaworznie.
Tel. 698 930 434
125/d/19

Przeprowadzki kompleksowo Utylizacja 32 220 64 27, 531 944 531
933/d

Przywóz kruszyw (różnego rodzaju) 505 828 444
33/d/19

Cyklinowanie www.parkiecik.com.pl, 602 578 174
29/d/15

Podbudowa, układanie kostki brukowej 505 828 444
33/d/19

Malowanie, gładzie, szlifowanie maszynowe bezpyłowe, kafelkowanie tel. 604 428 852 tanio i solidnie
11/d/18

Wynajem toi-toi 505 828 444
33/d/19

Kafelkowanie, łazienki kompleksowo, malowanie, płyty K-G – 577 611 959
2/d/19

Ocieplanie budynków 505 828 444
33/d/19

Usługi mini koparką oraz koparko-ładowarką 505 828 444
33/d/19

Wywóz szamba 505 828 444
33/d/19

Remonty od A-Z tel. 502 385 023
810

Malowanie, tapetowanie, gładzie 507 290 032
91/d/19

Deski, łaty 502 150 710
420/D

Remonty dachów 505-915-834
123/d/19

Minikoparka, wywrotka, walec 660-691-076
124/d/19

MOTORYZACJA

KUPIĘ

AUTOSKUP – kupię każde auto, najlepiej zapłacę, tel. 888 666 791
10/D/2011

Skup samochodów osobowych całych, pokolizyjnych, najlepiej zapłacę tel. 32 622 72 72; 605 466 370
10/D/2011

Skup aut, osobowe, dostawcze. Całe lub uszkodzone. Tel. 531 666 333
310/d/14

Kupię każdą TOYOTĘ, również uszkodzone. Najlepsze ceny 531 666 333
310/d/14

Skup samochodów całych, rozbitych, skorodowanych 880 084 653
24/d/15

100% każdy samochód kupię 516 159 309
24/d/15

Kupię każde auto osobowe, dostawcze, terenowe, tel. 603 578 739
10/D/2011

USŁUGI MOTORYZACYJNE

Stacja demontażu pojazdów- pomoc z wyrejestrowywaniem pojazdów – Auto skup tel.606 482 571, 32 623 91 52
92/d/15

JARMARK

SPRZEDAM

Drewno 502 150 710
420/D

AUTOFIKO
SERWIS · MYJNIA · OSKP

KOŃCZY CI SIĘ BADANIE TECHNICZNE?
Skorzystaj ze stałego bonusu:

Przegląd samochodu osobowego
= 1 żeton na myjnię

LPG
Przegląd samochodu z LPG
= 2 żetony na myjnię

TAXI
Przegląd TAXI
= 2 żetony na myjnię

NIEMCEWICZA 2A 43-600 JAWORZNO TEL: 731 303 303
186/p/18

KUPIĘ

Kupię książki, płyty muzyczne. Dojazd. Gotówka 509 675 586
2/d/18

NAUKA

Nauczyciel muzyki udzieli lekcji gry na pianinie i syntezatorze, udziela korepetycji z przedmiotów muzycznych i gry na instrumentach. Możliwość dojazdu do klienta tel. 880 850 200
bezpł

Matematyka tanio 501 775 485
114/d/19

Angielski 511 318 138
135/d/19

INNE

Noclegownia przyjmie: odzież męską (spodnie, swetry, buty, bielizna, kurtki), pościel, ręczniki (w dobrym stanie) itp. oraz sprzęt komputerowy dla naszych podopiecznych, zapewniamy transport tel. 32 615 19 30 czynny od 8.00 – 18.00
bezpł.

Dam ziemię 502 150 710
420//d/11/bezpł

Z OSTATNIEJ CHWILI

Remont od A do Z gładzie, malowanie 605 835 147
54/d/17

Łazienki kompleksowo tel. 605 835 147
54/d/17

SPRZEDAM
Volkswagen golf VI 2011, disel, przebieg 125 tys., cena 21 tys.
tel. 604 196 934

Jaworznianki – Weronika Zygmunt

Jest praktykantką w gabinecie stomatologicznym dr n. med. Tatiany Jamróz-Szłapy jako higienistka stomatologiczna. – Dzięki temu mogę zagłębić się w tajniki stomatologii, ponieważ swoją przyszłość wiążę z zawodem lekarza stomatologa – mówi. – W czasie wolnym rozwijam swoje największe pasje, którymi są: taniec towarzyski oraz zaszczepiona przez szkołę muzyczną – gra na fortepianie. – Taniec towarzyski od lat odgrywa ważną rolę w moim życiu – mówi Weronika. – W skład tańca towarzyskiego wchodzą dwa style taneczne: tańce latyno-amerykańskie oraz tańce standardowe. Swoje pierwsze kroki stawiałam w klubie: „Studio Tańca Aleksandry Ciepły" w Jaworznie. Pani Aleksandra jest moją inspiracją w ruchach tanecznych, rytmice, charyzmie, wyśmienitej oraz perfekcyjnej technice. Teraz natomiast rozwijam swoje umiejętności w tańcu w klubie: „Kuźnia Tańca" w Krakowie. Każdą wolną chwilę wraz z moim partnerem tanecznym, z którym tańczę od trzech lat, spędzam na sali treningowej, gdzie pod okiem naszych trenerów i szkoleniowców rozwijam swój talent. Startując na turniejach tańca towarzyskiego dążę do zdobycia najwyższej klasy tanecznej. Biorąc udział w turniejach rywalizuję w kategoriach wiekowych oraz klasowych, gdzie liczy się technika, wygląd oraz emocje. Kocham ten sport ponieważ mogę w nim wyrazić siebie, a poprzez występ przekazać coś komuś – kibicom, widzom, mogę się dzielić tym co mam. Co do planów odnośnie turniejów nie chcę zapeszać jak to się mówi „nie chwal dnia przed zachodem słońca".

Weronika z partnerem Michałem Mroczkiem

Weronika lubi podróżować i odkrywać nowe, ciekawe miejsca. Jej ulubione miejsca to: Grecja, Austria oraz Polska – szczególnie Wrocław. W życiu towarzyszą weronice jej wierne, kochane czworonogi: psiaki Misia, Nutka oraz kot Rózik-Felix.

– W życiu kieruję się zawsze pozytywnym nastawieniem, uśmiechem i serdecznością – mówi Weronika.

Co, gdzie, kiedy
23 – 29 października 2019

Miejska Biblioteka Publiczna
23 października – godz. 10.00 – Całe Jaworzno czyta dzieciom. Swoje ulubione utwory przeczyta najmłodszym Michał Nowak – Rzecznik Prasowy KMP w Jaworznie, godz. 17.00 – Zostań programistą, robotykiem w Bibliotece. Warsztaty dla dzieci/zajęcia na zapisy/, godz. 17.00 – Performatywna książka. Performatywna Biblioteka. Finał projektu. Koncert Wojciecha Lichtańskiego.
24 października – godz. 17.00 – Zostań programistą, robotykiem w Bibliotece. Warsztaty dla dzieci/zajęcia na zapisy/.
25 października – godz. 11.00 – Rozmowy o literaturze z Małgorzatą Cichy, godz. 17.00 – Wieczór filmowy z audiodeskrypcją. Kino dla niewidomych i niedowidzących.
26 października – godz. 12.00 – Z Rodziną w Bibliotece. Taneczny X-box. Zajęcia rozrywkowe/na zapisy/.
28 października – godz. 12.00 – Mój zawód – moją pasją. Odporni ale wrażliwi. Spotkanie z psychologiem Aleksandrą Muller.
29 października – godz. 9.30 – Twórcze inspiracje. Klub Robótek Ręcznych. Warsztaty artystyczne, godz. 17.00 – Bywanie na dywanie. Głośne czytanie dla najmłodszych.

Dom Kultury w Szczakowej
24 października – godz. 10.00-11.00 – „Modowe szaleństwo"- kreatywnik. Warsztaty modowe dla zorganizowanej grupy młodzieży z SOSW.
25 października – godz. 14.00 – „Dotyk jesieni"- warsztaty ceramiczno terapeutyczne dla zorganizowanej grupy młodzieży z SOSW, gr.II.
28 października – godz. 09.30-11.00 – „Najeżony jeż" – Studio Kredka warsztaty dla zorganizowanej grupy przedszkolnej (obowiązują zapisy).

Klub Pod Skałką
25 października – godz. 17.00 – Warsztaty upcyklingowej kreatywności – mixmediowy klucznik cz. 2 zajęcia bezpłatne dla dorosłych (zapisy, ilość miejsc ograniczona).

Klub Gigant
25 października – godz. 11.00 – „Liściaste dekoracje" – otwarte warsztaty artystyczne dla dorosłych.

Klub Wega
24 października – godz. 13.30 – Dzień bez chipsów i coli – akcja informacyjna w Światowym Dniu Walki z Otyłością.
28 października – godz. 13.30 – Nie irytuj się! – Światowy dzień Odpoczynku dla Zszarganych Nerwów.

Klub Strażak
24 października – godz. 18.00 – Wieczór z seniorem „Ziemniaczane szaleństwo" – tradycyjne pieczenie ziemniaków w dzielnicy.

Teatr Sztuk
26 października – godz. 18.00 – „Jesienna melancholia" – koncert charytatywny, wystąpią: Marta Złocka, Marta Walkowska – Krupa, Sargis Davtyan, Olek Tura, Michał Wiewióra.

Klub To i Owo
23 października – godz. 10.00 – Spacer po zdrowie, godz. 12.00 – Kurs komputerowy dla początkujących, godz. 15.00 – Kącik gier logicznych, godz. 15.00 – Nauka podstaw języka angielskiego.
24 października – godz. 9.00 – Taniec, godz. 10.00 – Wykłady prozdrowotne.
28 października – godz. 16.00 – Rękodzieło.
29 października – godz. 9.00 – Gimnastyka/Pilates z elementami Jogi.

Centrum Kultury Archetti
24 października – godz. 15.00 – 17.00 Blok zajęć dla przedszkolaków. Zajęcia: plastyczne, teatralne, taneczne.
27 października – godz. 12.00 Koncert „Archetti" Orkiestry Kameralnej Miasta Jaworzna. Miejsce wydarzenia: Akademia Muzyczna w Katowicach.
29 października – godz. 15.00 Warsztaty artystyczne dla maluchów „Magiczny Świat Bajek",
godz. 16.00 Zajęcia twórcze dla malucha, godz. 16.00 – Zajęcia rytmiczne z elementami tańca ludowego.

eM Band – Orkiestra Rozrywkowa Miasta Jaworzna
23 października – godz. 16.00 – Próba Zespołu Śpiewaczego „Jaworznianki".
24 października -.godz. 16.00 – Warsztaty malarsko-rysunkowe.
25 października – godz. 17.00 – XV Ogólnopolski Konkurs Poetycki „o Złotą Lirę".
28 października – godz. 16.30 – Joga.
29 października -.godz. 15.00 – Warsztaty wikliniarskie.

Muzeum Miasta Jaworzna
23 października -.godz. 17.00 – 19.00 – Relaks z włóczką, spotkanie w ramach programu Jaworzno Przyjazne Seniorom.
Wystawa czasowa pt. „Dramat XX wieku. Jaworznianie i Jaworzno w czasie II wojny światowej".

eprasa.pl 29019192040

Co Tydzień nr 43/1465
23 października 2019 roku
Miasto Jaworzno

340 osób wzięło udział w konkursie piosenki turystycznej i ekologicznej

Monika Kuszyńska dla jaworznickiego hospicjum

Jaworznickie hospicjum Homo Homini im. św. Brata Alberta po raz kolejny zaprosiło na koncert charytatywny. Na scenie MDK 19 października zaprezentowała się Monika Kuszyńska. Widownia zapełniła się szczelnie. Jaworznianie ponownie celująco zdali egzamin z dobroci i szlachetności.

Monika Kuszyńska podczas koncertu charytatywnego na scenie MDK

Przed kilku laty w jednym z wywiadów Dalajlama stwierdził ze smutkiem, ze wprawdzie mamy dużo służby zdrowia, ale coraz mniej opieki. Gdyby jednak szanowny Dalajlama odwiedził jaworznickie hospicjum, spotkałby tam wyłącznie kadrę medyczną szczerze w swą pracę zaangażowaną. – My ciągle powtarzamy – mówi lek. med. **Maria Bryła**, dyrektor hospicjum – że tak naprawdę dla człowieka jest potrzebny drugi człowiek i jego opieka nad nim.

Koncerty charytatywne nie tylko niosą pomoc potrzebującym, skupiają też wokół jednej istotnej idei lokalne społeczności. – Te koncerty mają wiele wymiarów – mówi **Jerzy Kołodziej**, członek zarządu hospicjum. – Pierwszy wymiar to reprezentacja tego, co robimy w hospicjum dla społeczeństwa, taka część edukacyjna, ale również to, że chcemy zachęcić społeczeństwo, aby włączyło się w nasze prace jako wolontariusze, ale również, żeby wiedzieli, w jaki sposób skorzystać z tej opieki, która oferuje hospicjum.

Wolontariat w hospicjach jest bardzo wymagający i trudny. Świadomość nieuchronności odchodzenia podopiecznych jest smutną jego stroną, nad którą należy bezsprzecznie zapanować.

– Głowna idea to była chęć niesienia pomocy innym – mówi wolontariuszka hospicjum **Agata Górska**. – Ci ludzie tam są osamotnieni i potrzebują takich nas, żebyśmy byli weseli, żebyśmy z nimi chociaż pogadali, o drobnostkach życia codziennego.

Wokalistka **Monika Kuszyńska** zaprezentowała się w koncercie pt. „Kiedy jesteś przy mnie". – W każdym z tych utworów jest jakaś część mojej historii – mówi wokalistka – i tego, co mnie kształtowało przez ostanie lata w tych różnych zawirowaniach mojego życia. To jest dla publiczności takim przeżyciem wyjątkowym o tyle, że nieraz zdajemy się mówić tym samym głosem. Czasem ludzie mają inne albo podobne historie i mają te same przemyślenia.

Troska o innych, pomoc chorym daje nieopisaną satysfakcję, czyni człowieka potrzebnym, a to nadaje sens wszelkim jego działaniom.

Ela Bigas

XVIII Konkurs Piosenki Turystycznej i Ekologicznej

Z roku na rok coraz więcej zespołów i solistów prezentuje się w Konkursie Piosenki Turystycznej i Ekologicznej. Widać dobro natury leży wielu na sercu. Organizatorem tego pożytecznego wydarzenia jest klub MCKiS Podłęże.

Wszyscy wykonawcy świetnie się bawili

W tym roku zorganizowano już XVIII edycję konkursu. W ciągu dwóch dni konkursu na scenie DK w Szczakowej zaprezentowało się ok. 340 osób, w zespołach lub solo z przedszkoli, szkół podstawowych, ponadpodstawowych, śpiewali też dorośli. W pierwszym dniu konkursu – 17 października – śpiewały przedszkolaki z kilku jaworznickich przedszkoli. Zaprezentowało się 12 zespołów i 13 solistów. Piosenki do konkursu dobrano ambitnie. Były więc utwory o tytułach bardzo poważnych: „Mamy tylko jeden świat", „Świat w naszych rękach", „Posprzątajmy świat" czy też nomen omen „Poważna sprawa". Każda z konkursowych piosenek ma bardzo istotne treści. – Tyle śmieci jest na świecie – śpiewała Lidia – tyle brudu wokół nas, wszędzie śmieci te znajdziecie, na porządki nastał czas. Hania z PM nr 15 śpiewała zaś o tym, że prąd i wodę trzeba oszczędzać, należy też chronić lasy i zabytkowe stare drzewa.

Jury oceni dobór repertuaru, dykcję, intonację i ogólny wyraz artystyczny. Wiadomo, nie od dzisiaj, że czego się Jaś nie nauczy, tego Jan nie będzie umiał. Pozostaje mieć nadzieję, że z takiego śpiewania wynikną same dobre rzeczy, a w parze z wiedzą pójdą i działania. Przedszkolaki bardzo się bowiem w konkurs zaangażowały.

Ela Bigas

Wyniki XVIII Konkursu Piosenki Turystycznej i Ekologicznej:

Kategoria: Przedszkola

Zespoły: I m. – „Stokrotki" z PM nr 19, II m. – „Kropeczki z Dwójeczki" z PM nr 2, III m. – „Wędrowniczki" z PM nr 18, wyróżnienie specjalne – „Pszczółki" z PM nr 3, wszystkie pozostałe zespoły zostały nagrodzone wyróżnieniami.

Soliści: I m. – Milena Gąska z PM nr 1, II m. – Hania Stępniewska z PM nr 15, III m. – Oliwia Gut z PM nr 2, wyróżnienia zdobyli wszyscy pozostali soliści.

Kategoria: Klasy I-III szkoły podstawowe:

Zespoły: I m. – Duet: Hania Radko i Tymon Szewczyk z SP nr 14, II m. – Zespół „Ananasy z pierwszej klasy" z SP nr 15, III m. – Duet: Maja Mierzejewska i Maja Skupień z SP nr 20, wyróżnienia – Zespół „Zuchowe nutki" z SP nr 14, Zespół „Bursztynki" z SP nr 14, Zespół „Turystki z 2a" z SP nr 15.

Soliści: I m. – Alicja Bąk z MDK, II m. – Maja Sułkowska z Klubu MCKiS „Niko", III m. – Emilia Migacz z SP nr 21, wyróżnienie – Lilianna Pałac z MDK, wyróżnienia – Emilia Ciołczyk z Klubu MCKiS „Niko", Zofia Psiuk z MDK.

Kategoria: Klasy IV – VI szkoły podstawowe

Zespoły: I m. – Duet: Maria Urbanik i Zofia Pawlik z SP nr 15, II m. – Zespół „SP 21" z SP nr 21, III m. – Duet: Amelia i Maja Romanowskie z SP nr 7, wyróżnienie – Zespół „Urwani z choinki" z SP nr 15.

Soliści: I m. – Zofia Pawlik z SP nr 15, II m. – Alicja Wachowicz z SP nr 7, III m. ex aequo – Maria Urbanik z SP nr 15 i Zofia Bożek z SP nr 21, wyróżnienia – Martyna Lichocka z Klubu MCKiS „Niko", Ewa Sidełko z Klubu MCKiS „Niko".

Kategoria: Klasy VII – VIII szkoły podstawowe, szkoły ponadpodstawowe i dorośli

Zespoły: I m. – zespół „Smile" z MDK nr 1 w Bytomiu, II m. – zespół „Kantata" z ZSP nr 1, III m. – zespół „Kapodaster" z SP nr 15,

Soliści: I m. – Aleksandra Łazarz z MDK, II m. – Aleksandra Bojko z SP nr 1, III m. – Julia Jussak z LO nr 1.

eprasa.pl 29f0d9e040

Światowy Dzień Makaronu przypada 25 października

O czym pisały dawniej gazety odc. 98.

Ilustrowany Kuryer Codzienny nr 30/ 1911

„Ilustrowany Kuryer Codzienny" miał charakter dziennika popularno-informacyjnego. Czasami zdarzało się, że były to informacje na temat strajku studentów na Uniwersytecie Jagiellońskim.

Minister spraw wewnętrznych wobec zaburzeń na Wszechnicy Jagiellońskiej.

Na wzór rosyjski!

Trzeba publicznie skonstatować, że policya krakowska podczas poniedziałkowych zajść uniwersyteckich okazała takt nadzwyczajny i jej wyłącznie przypisać należy zasługę, iż zajścia te nie miały krwawego epilogu. Pomimo dwukrotnego wezwania ze strony senatu aby wtargnęła do gmachu Uniwersytetu i rozpędziła strajkującą młodzież, policya świadoma trudnej nader sytuacyi, i groźnych następstw swojej czynnej interwencyi, do wezwania senackiego się nie zastosowała

Fragment „Ilustrowanego Kuryera Codziennego"

Kilkuosobowa delegacja strajkującej młodzieży studenckiej Uniwersytetu Jagiellońskiego udała się na spotkanie z prezesem Koła Polskiego w Wiedniu, doktorem Łazarskim. Po zakończonej rozmowie studenci udali się jeszcze na rozmowy z wiceprezesem Koła Polskiego – posłem Stapińskim i posłem Germanem. Przedstawiciele strajkującej młodzieży prosili polityków o negocjacje z profesorami krakowskiej uczelni zasiadającymi w senacie uniwersytetu. Chcieli uzyskać złagodzenie wyroku wydanego przez senat.

Rozmowy delegacji studentów z politykami odbyły się w poniedziałek 6 lutego 1911 roku w godzinach przedpołudniowych. Prezes Koła Polskiego w Wiedniu doktor Łazarski, jak i też wiceprezes Koła Polskiego poseł Stapiński dali słowo młodzieży, że uczynią wszystko, co w ich mocy, aby represje wydane przez senat uczelni zostały cofnięte. Prezes Koła Polskiego w Wiedniu doradził też członkom delegacji studentów, aby sami udali się na spotkanie z ministrem wyznań i oświecenia publicznego Monarchii Habsburskiej i sami przedstawili mu sytuację na krakowskiej uczelni. Delegacja studentów za radą prezesa Koła Polskiego w Wiedniu miała się też udać na rozmowę do szefa sekcji oświatowej w Ministerstwie Wyznań i Oświecenia Publicznego Monarchii Habsburskiej – doktora Ćwiklińskiego.

Tego samego dnia była u prezesa Koła Polskiego delegacja przeciwników strajku. Przeciwnicy prosili doktora Łazarskiego o interwencję w celu przywrócenia zawieszonych wykładów na Uniwersytecie Jagiellońskim. Redakcja „Ilustrowanego Kuryera Codziennego" podkreślała, że policja podczas zajść, jakie miały miejsce na Uniwersytecie Jagiellońskim w ostatnich dniach stycznia 1911 roku, zachowywała się bardzo spokojnie. Podkreślano, że zajścia te nie miały krwawego epilogu, pomimo żądań, jakie do policji kierował senat uczelni. Policja również nie wtargnęła do gmachu uczelni. W tej sprawie dyrektor policji Flattau wydał rozkazy do każdego z komisarzy, którzy pełnili służbę pod uniwersytetem, aby z młodzieżą strajkującą policja postępowała bardzo taktownie.

Zaniepokojony całą sytuacją był minister spraw wewnętrznych Monarchii Habsburskiej. Nakazał wszczęcie śledztwa w sprawie przyczyny, z jakiej to funkcjonariusze policji nie zdecydowali się wtargnąć na teren gmachu Uniwersytetu Jagiellońskiego. Natomiast w niedzielę 5 lutego odbyło się w Wiedniu zgromadzenie studentów, na którym omawiano sprawę wydarzeń, jakie miały miejsce na Uniwersytecie Jagiellońskim. W zgromadzeniu tym wzięło udział ponad tysiąc osób. Studenci wiedeńscy postanowili czynem poprzeć swych krakowskich kolegów, w przypadku gdyby wyrok senatu uczelni nie został złagodzony. Uchwałę tę przyjęto jednogłośnie. Podczas wiecu głos zabrał student, który był reprezentantem strajkujących studentów z Krakowa. Oprócz niego na wiecu głos zabrali profesorowie Uniwersytetu Wiedeńskiego oraz przedstawiciele posłów niemieckich. W Grazu natomiast odbył się wiec w poniedziałek 6 lutego 1911 roku. Było to zgromadzenie poparcia dla strajkującej młodzieży krakowskiej. W wiecu udział wzięło ponad 500 uczestników. Podczas wiecu uchwalono rezolucję popierającą działanie krakowskich studentów. Następnie uformował się pochód, który ruszył głównymi ulicami miasta. Podczas pochodu doszło do bójki między młodzieżą postępową a zwolennikami konserwatystów. Kres bójce położyła przybyła na miejsce starcia policja. Po jej interwencji wiec zakończył się i uczestnicy rozeszli się do domów.

Przemysław Maciejewski

Ciąg dalszy nastąpi...

Długoszyn na kartach historii

Zabytkowe obiekty sakralne

Na terenie dzisiejszego Długoszyna zachowało się do dziś kilka cennych obiektów sakralnych, będących pomnikiem wiary mieszkańców tej dawnej małopolskiej wsi. Biorąc pod uwagę fakt, że metryka Długoszyna sięga przynajmniej XIII wieku, powstawały relatywnie późno, mając jednak na względzie rozmaite zawirowania dziejowe, zachowały się do naszych czasów w doskonałym stanie.

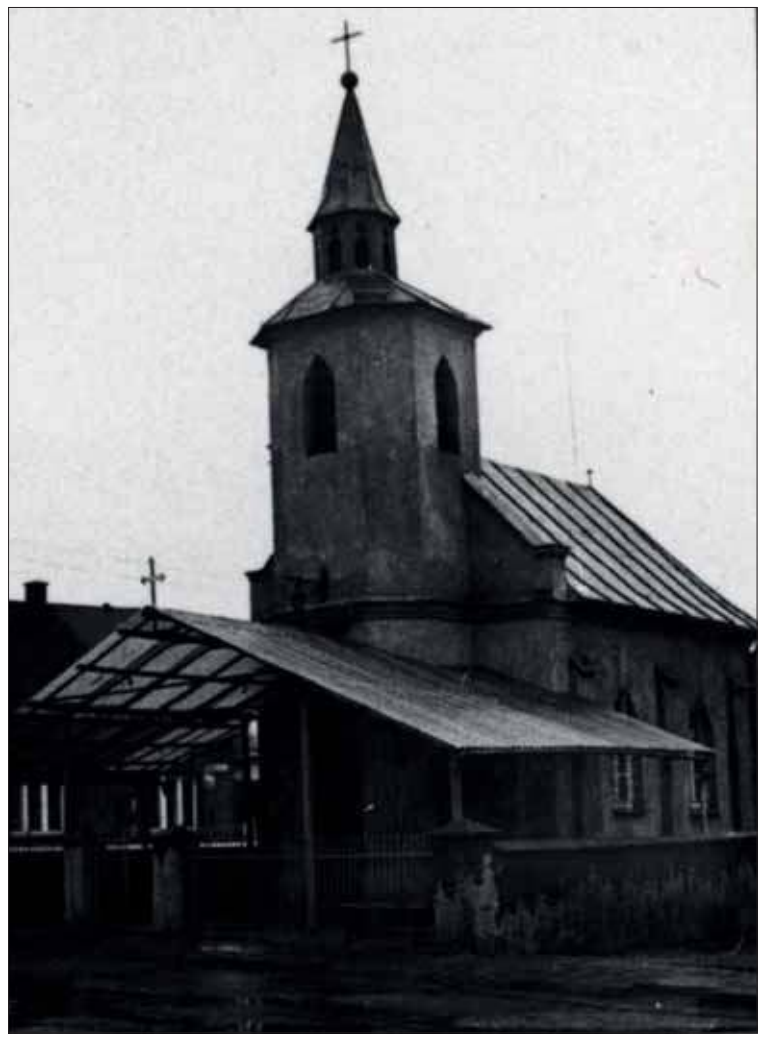

Stary kościółek parafialny

Miały przede wszystkim charakter kapliczek słupowych, co było dalekim echem przydrożnej architektury sakralnej jeszcze z czasów pogańskich.

Zacząć wypada od kaplicy św. Barbary – wybudowana została najprawdopodobniej ok. 1760 roku jako obiekt drewniany. W latach 1883-84 gruntownie przebudowana. W 1898 roku niejaki **Andrzej Waliczek** wykonał mur kamienny okalający świątynię. 9 marca 1919 roku powołano Spółkę Budowy Kaplicy, która w założeniu miała być murowana. Po rozebraniu kaplicy drewnianej, 1 sierpnia 1920 roku przystąpiono do budowy, trwającej dwa lata. Materiał budowlany pochodził głównie z okolicznych kamieniołomów. Od roku 1970 obiekt ten był siedzibą tymczasowego duszpasterstwa, podległego parafii w Szczakowej. W latach osiemdziesiątych XX wieku kaplica była tymczasowym kościołem parafialnym pod wezwaniem Narodzenia Najświętszej Marii Panny.

Kapliczka Chrystusa Ukrzyżowanego, zwana też Kapliczką Srebrników – wybudowana została ok 1750 roku. Jest to najstarszy tego typu obiekt istniejący nieprzerwanie w Długoszynie. Wybudowana została najprawdopodobniej przez nieznanego z nazwiska właściciela jednej z długoszyńskich kopalń. Tuż za nią znajduje się budynek starej szkoły ariańskiej, który w przeszłości pełnił także funkcję zboru.

Kapliczka na styku ulicy Chmielnej, Głębokiej i Jana Długosza powstała jako obiekt drewniany najprawdopodobniej już w XVI wieku, nieopodal tzw. Domu Górniczego, tuż przy biegnącej w tym miejscu drodze królewskiej. Na przełomie XVIII i XIX wieku wybudowano w tym miejscu kapliczkę murowaną z tzw. cegły austriackiej. Po II wojnie światowej została poszerzona i przebudowana ponownie. Na początku obecnego stulecia, w związku z przebudową ulicy Jana Długosza rozebrana i złożona ponownie z tego samego budulca 1,5 metra w kierunku północnym.

Kapliczka św. Krzyża z roku 1750

Kapliczka z 1798 roku

Kapliczka św. Jana

Kapliczka św. Antoniego – pochodzi z 1798 roku. Pierwotnie jej patronem był św. Franciszek. Została wzniesiona przez **Antoniego Musiała** jako wyraz dziękczynienia za narodziny syna. Według legendy to obok niej żegnali się ze swoimi rodzinami powstańcy styczniowi. Inna legenda mówi, że u jej stóp kilku z nich spoczęło na zawsze.

Kapliczka św. Jana – wzniesiona w XIX stuleciu. Zwana kapliczką na św. Janie, na Wale, jest kapliczką przydrożną. Miała charakter przydworski. Jej patronem był pierwotnie św. Jan Nepomucen. Dziś widnieje w niej wizerunek św. Jana Chrzciciela.

Jarosław Sawiak

prasa.pl 2019/10/23

STREFA Z RZUTU

Pierwsza lightowa strona dla chilloutu

nr 43/485 2019

Jakub Dąbek

permanentna powieść satyryczna pisana przez życie – odc. 370

– Powiedz mi detektywie, czy śledziłeś już dochody naszych polityków?
– Już dawno mam to rozpracowane, przyjacielu. No bo wiesz, niektórzy dobrze wiedzą, jak w tym kraju zarobić na polityce.
– No to, kto z naszych się dobrze ułożył?
– Wiem, że nasz prezydent Paulek wreszcie się odkuje.
– Odkuje? Przecież, jak mu prezes pensję obciął, to zarabiał najmniej ze wszystkich tuzów w mieście i wyglądał przy nich jak szara myszka.
– Ale teraz nastąpiła u niego zmiana podejścia. Naczytał się nasz prezydent książek o górach lodowych i serach, i znalazł sposób, jak się do kasy dorwać.
– Myślisz, że teraz jego oświadczenie majątkowe będzie lepiej wyglądało?
– Kiedy się jest w radzie nadzorczej potężnego funduszu regionalnego, to musi to wyraźnie przysporzyć mu kasy i w oświadczeniach majątkowych się objawić.
– Uznano jego kompetencje, że tam się znalazł?
– Nie wiem, ale gdyby w ostatnich wyborach poparł KO, to mógłby na lata zapomnieć o jakiejkolwiek synekurze.
– To tylko przez to, że poparł PiS?
– A jakże, jego koledzy z marszałkowa szybko się odwdzięczyli.
– I tylko dlatego, że poparł zwycięską partię, dostał się do rady nadzorczej dużego funduszu i co za tym idzie, dostanie duże pieniądze?
– Tak. Te pieniądze mu się po prostu należą.

Galeria uśmiechu

Rajd w słońcu i radości

Masz wesołe, uśmiechnięte zdjęcie? Przyślij je do redakcji na adres: biuro@ct.jaworzno.pl **Nagroda to bon wartości 50 zł.**

KARCZMA BOROWA CHATA

Kątem oka

pół żartem, pół serio

Kozik i Kozik

Okazało się, że do sejmu stratowali dwaj panowie o nazwisku Kozik. Jeden z Jaworzna, a drugi z Chrzanowa. Obaj z PiS-u. Kozik z Chrzanowa miał błogosławieństwo eurodeputowanej Beaty i z nią na wielu plakatach występował. Nasz jaworznicki Kozik błogosławieństwo od ministra sprawiedliwości miał, czyli od Ziobry. Nasz nie przeszedł do parlamentu, a Kozik z Chrzanowa zasiądzie w ławie poselskiej. No cóż, eurodeputowana wyżej stoi niż minister.

Czarne pszczoły

Przyzwyczailiśmy się, że nasze rodzime pszczółki są miłe, piękne, no i pożyteczne. A nade wszystko pięknego złocistego koloru niczym miodzik, który od nich mamy. A tu nagle słyszymy, że teraz przyleciały do nas czarne pszczoły. I jak tu żyć z takimi brzydactwami. I są podobno pod ochroną, czyli ścierą czy miotłą nie można ich zabić, bo nie wolno. Ale cóż, należy się przyzwyczaić, że fruwające czarne to też jest piękne i pożyteczne. Tylko jaki miód będzie od takich pszczół, to tego nie wiemy. Ale może za rok?

Szybka reakcja

Przyzwyczailiśmy się, że po wyborach plakaty, banery wiszą przez długi długi czas. Tak było w naszym mieście dotychczas. Ale nie po tych wyborach do sejmu, kiedy mamy jednego posła. Wyniki poznaliśmy we wtorek, a w środę już znikła większość banerów, plakatów tych, co to do sejmu się nie dostali. Niektórzy byli zdziwieni, że już nie spojrzą na twarze tych, co chcieli wyruszyć do Warszawy. Plotka niesie, że to z rozpaczy nakazano służbom miejskim plakaty, banery przegranych kandydatów szybko usunąć. Czy tak jest, nie wiemy, ale pewne jest, że wiele plakatów przegranych kandydatów usunięto.

Chomik w herbie Jaworzna?

Wolno, wolno, ale chomik europejski jest coraz sławniejszy w naszym mieście. Ostatnio nawet pieniądze na jego promocję czy na poprawę wizerunku miasto dostało. Czy idąc krok za krokiem stanie się symbolem miasta i wykosi drwala? Oby nie, bo cóż to za miasto, które promuje chomika, a ten za moment schowa się w norce i nie ma co pokazać. A drwalem zawsze można się pochwalić, bo z brązu, który szybko nie wyparuje. No chyba, żeby jacyś złomiarze…

Cenny zwierzak

Jak można przeczytać w miejskich publikatorach, na 50 chomików miasto otrzymało dotację w kwocie ponad 176 tys. złotych. I tym sposobem każdy nasz chomik jest wart ponad 3,5 tys. złotych. Będzie miał może pomnik z brązu, foldery, układanki, a więc cała akcja promocyjna. Nie jest to mała kwota, toteż musi być dodatkowo objęty specjalną ochroną.

Pewne jak w banku

Przed wyborami
Obietnic było morze
Czy po wyborach
Sprawdzić się coś może?

Obojętnie która partia
Wygrała wybory
Czy uleczy nasz
Kraj ciągle chory?

O służbie zdrowia
Przed wyborami
Tyle było obietnic
Wrzawa i krzyki
Każda władza
Chce mieć
Ze szpitali zyski takie
Jak dają fabryki.

Dziś w naszym kraju
Jest takie przysłowie
Ci wygrali, co nie
Dbali o nasze zdrowie.

Słyszeliśmy w radiu
W telewizji i w prasie
Temat o zdrowiu
Zawsze jest na czasie.

Dobra zmiana
Od lat dużo obiecuje
A na ludziach ceny
Tylko testuje.

Pewne jest jak
W banku - podwyżka
Cen żywności, mieszkań
Benzyny i prądu
I społeczeństwo
Z własnej kieszeni
Zapłaci za obietnice
Byłego rządu!!

Miały być po staremu
A będą ceny nowe
Znów świecić będą
Nam lampy naftowe.

Były huczne obietnice
I głośne wiwaty
A ludzie zadłużeni
W banku żyją na raty.

Niepewność jutra
Dziś umysł nurtuje
Czy z jaja obietnic
Dobro się wykluje?

Śpiew łabędzi, ach
Płynie jeszcze raz
Zaczynajmy dobrą
Zmianę drugi raz.

Po wyborach władzy
Będzie nowy temat
Będą znów obietnice
Długie jak poemat.

Jakiś cud nad Wisłą
Zdarzyć się może
Kto uzdrowić nasz
Kraj nam pomoże?

Wybrani po wyborach
Więc w obietnicach
Zrobią przeróbkę
Aby mogli stale
Społeczeństwu cenową
Dokręcać śrubkę.

Niech się Polak
Dzisiaj nie łudzi
To biedny kraj dla
Bogatych ludzi.

Jan Ryszard Drąg

JAWORZNIANKI

Higienistka stomatologiczna

Jej pasją jest taniec towarzyski

Bardzo lubi podróżować

WERONIKA ZYGMUNT

WIĘCEJ O WERONICE NA 21 STRONIE