# BEZPIECZNE PRZEJŚCIE ALBO BLOKADA TORÓW?

– STR. 5

Skosztuj historii naszego miasta...
RESTAURACJA LEGIONOWSKA
NA WYNOS
TEL. 511 107 701

TYGODNIK LOKALNY
TL
JABŁONNA
LEGIONOWO
NIEPORĘT
SEROCK
WIELISZEW
2,80 zł
W TYM 5% VAT
NR 34 (1579)
18 SIERPNIA 2020
INDEKS 378461
ISSN 1426-6504

# MAZOWIECKIE toiowo

CO TYDZIEŃ OD 5 MAJA 1990 ROKU

## ILE ZARABIAJĄ WÓJTOWIE, BURMISTRZ I PREZYDENT?

# Smogorzewski nie potrzebuje podwyżki

## Więcej zarabia na nieruchomościach

CZYTAJ NA STRONIE 5, 2 i 4

# ODDALI CZEŚĆ BOHATEROM!

– STR. 2

**POWIAT**
**Wstępne wyniku matur w powiecie**
Na Mazowszu ¼ uczniów nie zdała matury – str. 5

**LEGIONOWO**
**Inwestor osiedla na ul. Kościuszki chce sprzedać działki**
13 mln za teren składu węgla – str. 5

**LEGIONOWO**
**Niepokojące doniesienia z przedszkola - Sanepid dementuje**
Czy odnotowano nowe zakażenia koronawirusem? – str. 5

**LEGIONOWO**
**Rewitalizacja kanałku na os. Sobieskiego**
Pogłębią zbiornik na ul. Husarskiej – str. 6

**WIELISZEW**
**Ma powstać rondo na skrzyżowaniu ul. Kościelnej, ul. Polnej i Al. Solidarności**
Przebudowa drogi w centrum Wieliszewa – str. 6

**NIEPORĘT**
**Ma powstać budynek liceum w Stanisławowie Pierwszym!**
Rozwijają nowy ogólniak – str. 6

**LEGIONOWO**
**Prezydent i miejska spółka głusi na prośby mieszkańców**
Interpelacja w sprawie legionowskiej Rupieciarni – str. 6

**KRONIKA KRYMINALNA** – str. 8

**SPORT** – STR. 23 - 24

REKLAMA

II etap inwestycji
Willa Park Wieliszew 2

Biuro sprzedaży
692-705-913
PHU BUDOMUR
www.budomur.pl
MIESZKANIA I DOMY

SAVOY DENT
SPECJALISTYCZNY ZAKŁAD STOMATOLOGICZNY
- Implanty
- Ortodoncja
- Protetyka
- Endodoncja pod mikroskopem
- Periodontologia
- Chirurgia stomatologiczna
- Stomatologia estetyczna
- Stomatologia zachowawcza
- RTG, pantomogram

22 784 80 50
22 784 81 50
PROMOCJA PORANNA
od poniedziałku do piątku w godz. 8.00 - 13.30
10% rabatu na stomatologię zachowawczą.
Bezpłatne przeglądy i konsultacje
PN-PT 8.00-21.30 SOBOTA 8.00-20.00
05-120 Legionowo, ul. Wysockiego 15
www.savoydent.pl

INTER CARS
Filia Legionowo ul. Zegrzyńska 4
tel.: 22 767 53 80
tel.: 22 767 53 89
INTERCARS.COM.PL

PRZYCHODNIA DLA ZWIERZĄT
lek. wet. MIROSŁAW KADO
specjalista chorób psów i kotów
ŁAJSKI ul. Nowodworska 93
tel.(cały czas) 22 782 22 82
602 237 021
RENTGEN CYFROWY, USG, EKG
LASER, ANALIZY KRWI,
CHIRURGIA, KRIOTERAPIA,
ULTRADŹWIĘKOWE USUWANIE KAMIENIA
WYDAWANIE PASZPORTÓW, CHIPY

9 771426 650209 34

eprasa.pl 2a4941e5e5

KRÓTKO I NA TEMAT...

## Czy prezydent powinien dorabiać na boku?

*Podwyżki wynagrodzeń dla rządzących, szczególnie w czasie, kiedy z powodu pandemii koronawirusa spadają wskaźniki gospodarcze, bulwersują zwykłych zjadaczy chleba. Podobnie jak obnoszenie się z bogactwem przez ludzi na szczytach władzy. Nie trafiają do nich argumenty, że komuś, kto zarabia kilkukrotnie więcej od nich, brakuje pieniędzy na nowe garnitury albo na zagraniczne wakacje. Oni martwią się czy nie stracą pracy i jak związać koniec z końcem, a na górze podnoszą sobie pensje?*

*Choćby podwyżki te, przynajmniej dla niektórych, były jak najbardziej zasłużone, to moment ich ogłoszenia wydaje się, co najmniej niefortunny. Stąd pojawiło się wiele głosów krytyki nie tylko wobec pomysłodawców tych podwyżek, ale także wobec wszystkich, którzy je poparli.*

*Z kolei zwolennicy tych podwyżek dowodzą, że osoby na najwyższych stanowiskach, z powodu licznych ograniczeń oraz związanej ze stanowiskiem odpowiedzialnością, muszą otrzymywać odpowiednią gratyfikację. A w każdym razie nie powinni zarabiać mniej od swoich podwładnych. Mówią także o pracy 24 godziny na dobę, której poświęcają się całkowicie, o braku możliwości podejmowania innego zatrudnienia, a także o tym, iż wysoka pensja powoduje, że będą mniej podatni na korupcję. Wydaje się jednak, że problem niskiego wynagrodzenia nie dotyczy wszystkich samorządowców, bo i nie dotyczą ich wskazane wyżej ograniczenia*

*Przykładem może być prezydenta miasta Legionowo, który wśród innych lokalnych polityków, jest finansowym krezusem. Od lat kupuje on i sprzedaje nieruchomości na komorniczych licytacjach, a więc w jego przypadku, pełniona funkcja nie jest żadnym ograniczeniem i nie przeszkadza w robieniu interesów. A może wręcz przeciwnie? Posiada on aktualnie 11 nieruchomości, w tym, dwa domy, stanowisko parkingowe, 7 działek, a także lokal usługowy wynajmowany bankowi. Wiele z tych nieruchomości nabył on okazyjnie, bo na komorniczych licytacjach, a także na terenie miasta, którym rządzi.*

*Z jego oświadczeń majątkowych wynika, że obecnie dużo więcej zarabia prywatnie na wynajmie nieruchomości (ok. 228 tys. zł rocznie), niż wynosi jego pensja w urzędzie (ok. 141 tys. zł rocznie). A więc w jego przypadku, praca w urzędzie jest tylko dodatkiem do zajęcia, które przynosi mu najwięcej korzyści. Zapewne też na niej skupia on większość swojej uwagi. Dlatego niektórzy twierdzą, że osoby na takich stanowiskach powinny być objęte całkowitym zakazem podejmowania innej działalności zarobkowej. Z jednej strony, aby mogli skupić się na swojej pracy, a z drugiej aby nie wykorzystywali stanowiska do prywatnych celów. Zakaz taki, nawet formalnie obowiązuje, ale w praktyce jest on martwym przepisem.*

*Prezydent twierdzi bowiem, że żadnej działalności gospodarczej nie prowadzi. A w dodatku takiego samego zdania są popierający go radni oraz prawnicy, których zatrudnia w urzędzie...*

**Paweł Szyling**

DZIAŁO SIĘ U NAS.

# Obchody 100. rocznicy Bitwy Warszawskiej 1920 r.

**W miniony weekend (14-16 sierpnia) w powiecie legionowskim obchodzona była 100. rocznica Bitwy Warszawskiej 1920 r.**

Mieszkańcy oglądający inscenizację

W czwartek w Białobrzegach (13 sierpnia) pod Pomnikiem Legionistów Marszałka Józefa Piłsudskiego w Białobrzegach odbyła się uroczystość z okazji 100. Rocznicy Bitwy Warszawskiej, zorganizowana przez 9 Brygadę Wsparcia Dowodzenia DG RSZ. Złożone zostały kwiaty i odczytano Apel Pamięci Oręża Polskiego. Wręczono również nagrody w konkursie fotograficznym „Kwiaty polne dla Poległych w Bitwie Warszawskiej 1920 r.". Następnie delegacja z Urzędu Gminy Nieporęt złożyła kwiaty na Nowolipiu, na Placu Wolności oraz na cmentarzu w Nieporęcie, na grobie bohatera Bitwy Warszawskiej 1920 r. – ŚP. Pana Franciszka Powały.

W piątek (14 sierpnia) w Legionowie odbył się wyścig kolarski Tour Bitwa Warszawska 1920 r. Dla upamiętnienia wydarzeń Bitwy Warszawskiej trasa wyścigu prowadziła przez miasta, na terenie których toczone były walki z bolszewikami. Wyścig wyruszył we wtorek 12 sierpnia z warszawskiej Agrykoli. Meta wyścigu i zakończenie odbędzie się w sobotę 15 sierpnia na Rynku w Płońsku.

Grupa Historyczno-Edukacyjna „Szare Szeregi" w akcji

W sobotę (15 sierpnia) w Legionowie odbyła się Msza Święta w intencji Ojczyzny w kościele pw. Św. Józefa Oblubieńca NMP, po czym złożone zostały kwiaty pod pomnikiem Marszałka Józefa Piłsudskiego. Pochód zakończył się pod DH Maxim, gdzie odbyła się inscenizacja Bitwy Warszawskiej 1920 r.

W trakcie sobotnich obchodów Bitwy Warszawskiej w Ossowie pojawiła się grupa przedstawicieli powiatu legionowskiego: wicestarosta oraz radni powiatowi. red.

Uroczystości w Białobrzegach

Start wyścigu w Legionowie

ROWERZYŚCI ODDALI HOŁD POLEGŁYM W BITWIE WARSZAWSKIEJ 1920

# Z Legionowa do Ossowa

**W sobotę 15 sierpnia br. z okazji 100. rocznicy Bitwy Warszawskiej, zwanej Cudem nad Wisłą, grupa rowerzystów z Legionowa po raz kolejny wyruszyła spod kościoła garnizonowego i udała się do Ossowa, aby wziąć udział w uroczystościach związanych z obchodami rocznicy**

Rowerzyści złożyli symboliczny znicz pod krzyżem ks. Ignacego Skorupki oraz uczestniczyli we Mszy Świętej pod przewodnictwem Arcybiskupa Stanisława Gądeckiego, który wygłosił płomienne patriotyczne kazanie. W czasie Mszy Świętej Arcybiskup dokonał koronacji obrazu Matki Bożej Zwycięskiej. Na koniec uczestnicy obejrzeli pokazy i wystawy historyczne. Przypominamy. W 1920 roku na polach Ossów-Radzymin rozegrała się bitwa, podczas której Wojsko Polskie odparło atak Armii Czerwonej idącej na Europę. Dziękujemy wszystkim uczestnikom, zwłaszcza tym najmłodszym jak i najstarszym za wytrwałość. Księdzu proboszczowi Marcinowi Czeropskiemu oraz księżom wikariuszom z parafii garnizonowej i księżom z parafii legionowskich za pomoc w organizacji wyjazdu.

**Zbigniew Budny**

**Pani Marii Płatkowskiej**

Radnej Gminy Nieporęt

wyrazy głębokiego współczucia

z powodu śmierci

**MAMY**

*przekazują*

*Radni Gminy Nieporęt,*
*Wójt Gminy Nieporęt*
*oraz pracownicy Urzędu Gminy Nieporęt*

*„Nie umiera ten,*
*kto trwa w pamięci żywych"*

**Pani Katarzynie Siwek**

wyrazy szczerego żalu i współczucia
z powodu śmierci ukochanej

**MAMY**

*byli i obecni pracownicy*
*Urzędu Skarbowego*
*w Legionowie*

MAZOWIECKIE TOiOWO LAUREAT NAGRODY PRO PUBLICO BONO

IZBA WYDAWCÓW PRASY

Stowarzyszenie Gazet Lokalnych

**Redakcja:** Maciej Lerman - Redaktor Naczelny, Jerzy Buze, Kuba Kamiński, Konrad Toporowicz.
Współpraca: Michał Derejski, Wojciech Dobrowolski, Olga Gajda, Magdalena Grzywacz, Sławomir Jakubczak, Antoni Kawczyński, Piotr Korycki, Karol Krawczyk, Piotr Kucza, Katarzyna Łoś, Michał Stasiecki, Jacek Szczepański, Ewa Szulc, Paweł Szyling, Jadwiga Wołynik.
Adres: 05-120 Legionowo, ul. Rynek 2; tel.: **22 784 92 00**, **22 784 92 01**; e-mail: **toiowo@tio.com.pl**.

**Biuro ogłoszeń:** 05–120 Legionowo, ul. Rynek 2; tel.: 22 784 22 22, 22 774 13 31; fax: 22 784 99 70; e-mail: reklama@tio.com.pl.
Ogłoszenia i reklamy nie stanowią materiału pochodzącego od wydawcy.

**Prenumerata realizowana przez RUCH S.A.:** zamówienia na prenumeratę w wersji papierowej i na e-wydania można składać na stronie www.prenumerata.ruch.com.pl. Pytania prosimy kierować na adres e-mail: prenumerata@ruch.com.pl lub kontaktując się z infolinią pod numerem 22 693 70 00, w dni robocze w godzinach 7:00 – 17:00, koszt połączenia wg taryfy operatora.
**Druk**: Polska Press Łódź.
**Wydawca:** Agencja TiO Paweł Kozera, e-mail: agencja@tio.com.pl. Nakład poniżej 15.000 egz.

eprasa.pl 2a4941e5e5

eprasa.pl 2a4941e5e5

# 63% polskich rowerzystów chce rozbudowy infrastruktury dla poprawy bezpieczeństwa

**Polscy rowerzyści chcą bezpiecznie podróżować po ścieżkach rowerowych. Ich zdaniem konieczna jest rozbudowa infrastruktury rowerowej. To główne wnioski z raportu Rowerowej Rewolucji przygotowanego przez Polskie Stowarzyszenie Rowerowe. Blisko dwie trzecie badanych uważa, że to właśnie rozbudowa infrastruktury rowerowej, w największym stopniu poprawi bezpieczeństwo. Wśród czynników obniżających poziom bezpieczeństwa, połowa badanych wskazała brak ścieżek rowerowych a 30% ankietowanych – ich złe zaprojektowanie. W sytuacji, gdy w Polsce obserwujemy boom na rowery, jakiego dotąd nie było, inwestycje w poprawę infrastruktury rowerowej są koniecznością.**

Przeprowadzone pod koniec lipca badanie jednoznacznie wskazało, że Polacy pokochali podróżowanie rowerem. Co piąty ankietowany przyznaje, że jeździ więcej niż przed rokiem, 45% Polaków planuje wakacje z rowerem, 41% wybiera jednoślad zamiast innych środków transportu, a 18% rozważa zakup roweru w najbliższym czasie. Z badań wynika, że fani dwóch kółek dostrzegają potrzebę rozbudowy bezpiecznej infrastruktury. W raporcie najgorzej oceniono oświetlenie ścieżek (34% negatywnych ocen), długoś tras (32% negatywnych ocen), bariery utrudniające jazdę (31% negatywnych ocen).

- Nie tylko my widzimy konieczność zmian, ale w Europie zachodniej, działania na rzecz rozwoju infrastruktury ruszyły znacznie wcześniej. Inspiracji nie trzeba szukać daleko. Kopenhaga, jedno z najbardziej przyjaznych rowerzystom miast, pokryta jest siatką 390 km tras rowerowych. Tak rozbudowana infrastruktura ułatwia bezpieczne dotarcie na rowerze do każdego miejsca w metropolii, co przekłada się na ogromną popularność tego środka transportu w stolicy Danii – zauważa Krzysztof Dylewski, Prezes Polskiego Stowarzyszenia Rowerowego.

W czasie 3 miesięcy pandemii w Europie powstało ponad 1000 km tras dla rowerzystów. Infrastruktura ta może pośrednio wspierać działania na rzecz ograniczenia rozprzestrzeniania się COVID-19. Według Światowej Organizacji Zdrowia (WHO), rower to jeden z bezpieczniejszych środków transportu w rejonach zagrożonych koronawirusem, ponieważ ogranicza on kontakty społeczne, występujące w komunikacji miejskiej.

- Coraz lepsza infrastruktura rowerowa to naturalny etap rozwoju miast, dlatego główną rolę w realizacji tego zadania w Polsce, powinny przyjąć władze samorządowe, przy wsparciu agend centralnych. Trzeba działać i intensyfikować inwestycje. Jak pokazują przykłady innych państw, rower to najlepszy sposób na zatłoczone miasta, uwielbiany przez miliardy ludzi na całym świecie – apeluje Krzysztof Dylewski z PSR.

Zwiększone zainteresowanie rowerami to tylko jeden z aspektów sytuacji, w jakiej obecnie znajduje się Polska i cały świat. Podobnie jak cała gospodarka, również branża rowerowa mocno odczuła negatywne skutki lockdownu. Początek sezonu to dla producentów spadki sprzedaży na poziomie 70%. Jednak już w maju i czerwcu odnotowano 30% wzrosty sprzedaży r/r. Obecnie w sklepach obserwować można ogromne zainteresowanie kupujących, co potwierdzają wyniki badań zleconych przez Polskie Stowarzyszenie Rowerowe - 18% Polaków rozważa zakup roweru w najbliższym czasie. Najbardziej popularnym wyborem jest rower miejski, którego nabycie planuje aż 36% respondentów.

Warto też zwrócić uwagę na nowe trendy na polskim rynku, w tym coraz popularniejsze rowery elektryczne. Badanie wykazało, że 1% Polaków posiada „elektryka", a 3% planuje kupi taki rower w najbliższym czasie. Jak wskazują wyniki zrealizowanych na zlecenie CONEBI badań, w latach 2018-2019 „elektryki" odnotowały gigantyczny, 60-procentowy wzrost produkcji. Unijna Strategia Rowerowa zakłada wzrost liczby tych rowerów z 6,5 mln w 2015 roku do aż 60 mln w 2030 roku.

- Ten ogólnoeuropejskie trend dociera także do Polski. Rower elektryczny oznacza dla jadącego mniejszy wysiłek, dlatego idealnie nadaje się on na dojazdy do pracy i wyprawy górskie. Jest to też doskonały wybór dla osób ze słabszą kondycją – wylicza Prezes Dylewski.

Omawiane badanie jest częścią „Rowerowej Rewolucji" – kampanii organizowanej przez Polskie Stowarzyszenie Rowerowe. Głównym celem inicjatywy jest jeszcze większa popularyzacja roweru. Odpowiednimi działaniami PSR pragnie zachęcać Polaków do korzystania z tego bezpiecznego i zalecanego przez WHO środka transportu, podkreślając jednocześnie, że jest to doskonały sposób na spędzanie wolnego czasu.

W ramach kampanii „Rowerowa Rewolucja" w Internecie publikowane są spoty podkreślające zalety roweru z udziałem aktora Łukasza Simlata, a w mediach pojawiają się informacje opisujące realizowane przez Stowarzyszenie inicjatywy. Akcja obejmuje również media społecznościowe. Raport Rowerowej Rewolucji został przygotowany przez Polskie Stowarzyszenie Rowerowe na podstawie badania „Zwyczaje Rowerowe Polaków" przeprowadzonego przez agencję badawczą Difference. Badanie zrealizowano pod koniec lipca.

W celu uzyskania dodatkowych informacji, zachęcamy do odwiedzania strony https://rowerowarewolucja.psronline.pl/ oraz strony Facebook https://www.facebook.com/PolskieStowarzyszenieRowerowe.

**SAMORZĄD.** Zmiana mechanizmu ustalania pensji samorządowców

# Podwyżka wynagrodzeń dla polityków

**Według projektu ustawy, który trafił do Sejmu RP włodarze gmin będą mogli znów zarabiać ok. 14 tys. zł, a członkowie zarządów powiatów ok. 11,5 tys. zł. Podwyżka ma dotyczyć nie tylko samorządowców, ale wszystkich osób pełniących funkcje publiczne: prezydenta, parlamentarzystów, premiera, ministrów, wojewodów i marszałków województwa itd.**

Od 1 lipca 2018 r. obniżono o 20 proc. pensje osób sprawujących funkcje publiczne, w tym samorządowców. Był to efekt niezadowolenia społeczeństwa z nagród, jakie chwilę wcześniej przyznano członkom rządu. Teraz wynagrodzenia te, w celu ich urealnienia, mają pójść w górę, bo uznano, że są bardzo niskie. A ponadto, odtąd wynagrodzenia te mają być powiązane z wysokością wynagrodzeń sędziów Sądu Najwyższego. Ustawa wprowadza również podwyżki subwencji dla partii politycznych.

### Wynagrodzenia w samorządzie

Marszałkowi województwa, wicemarszałkom oraz pozostałym członkom zarządu województwa przysługiwać będzie wynagrodzenie w wysokości nie większej niż 0,75-krotność wynagrodzenia sędziego SN określonego w stawce podstawowej czyli .

Wynagrodzenie starosty, wicestarosty oraz pozostałych członków zarządu powiatu ma wynosić nie więcej, niż 0,58-krotność wynagrodzenia sędziego SN czyli 11591,92 zł.

Wynagrodzenie wójta, burmistrza i prezydenta miasta ma wynosić nie więcej niż 0,70-krotność wynagrodzenia sędziego SN czyli 13986,06 zł. Należy jednak pamiętać, że podana maksymalna kwota zawiera tylko wynagrodzenie zasadnicze oraz część dodatków. Nie wlicza się jednak do niej dodatku za wieloletnią pracę, który może wynieść do 20% wynagrodzenia zasadniczego.

### Nowy mechanizm ustalania wynagrodzeń

Projekt ustawa o zmianie niektórych ustaw w zakresie wynagradzania osób sprawujących funkcje publiczne oraz o zmianie ustawy o partiach politycznych przewiduje, że wynagrodzenia osób pełniących funkcje publiczne m .in. prezydenta, parlamentarzystów, premiera, ministrów, wojewodów i marszałków województwa będą powiązane z wysokością wynagrodzeń sędziów Sądu Najwyższego (SN). Podstawę ustalenia wynagrodzenia zasadniczego sędziego SN w danym roku stanowi przeciętne wynagrodzenie w drugim kwartale roku poprzedniego (obecnie 4839,24 zł). Dla obliczenia wynagrodzenia zasadniczego sędziego SN przyjmuje się wielokrotność tej podstawy z zastosowaniem mnożnika 4,13. W efekcie wynagrodzenie sędziów SN wynosi ok. 20 tys. zł.

### Wynagrodzenia władz państwa

Projekt przewiduje, że Prezydentowi RP będzie przysługiwać wynagrodzenie w wysokości 1,3-krotności wynagrodzenia sędziego SN. Po raz pierwszy przyznano także pensję pierwszej damie, ma ona wynosić 0,9-krotności wynagrodzenia sędziego SN czyli 18 tys. zł.

Wynagrodzenie marszałków Sejmu i Senatu ma odpowiadać 1,1-krotności wynagrodzenia sędziego SN. Wynagrodzenia posłów i senatorów maja wynosić - 0,63-krotności wynagrodzenia zasadniczego sędziego SN, a więc 12,6 tys. zł. Marszałkom Sejmu i Senatu RP oraz premierowi przysługiwać ma wynagrodzenie odpowiadające 1,1-krotności wynagrodzenia sędziego SN, czyli 22 tys. zł. Wicepremierzy mają zarabiać 1-krotność wynagrodzenia sędziego SN czyli 20 tys, ministrowie - 0,9-krotność, a sekretarze i podsekretarze stanu - wiceministrowie - 0,85-krotności wynagrodzenia zasadniczego sędziego SN czyli 17 tys. zł.

Wojewodzie przysługiwać ma natomiast wynagrodzenie odpowiadające 0,75-krotności wynagrodzenia zasadniczego sędziego SN, a wicewojewodzie 0,65-krotności. **red.**

eprasa.pl 2a4941e5e5

TELEFON INTERWENCYJNY: 22 784 92 01, toiowo@toiowo.eu

**POWIAT.** Oświadczenia majątkowe włodarzy

# Ile zarabiają wójtowie, burmistrz i prezydent?

**Z oświadczeń majątkowych wynika, że prezydent Smogorzewski ma najwyższą pensję wśród lokalnych włodarzy, zgromadził największy majątek, ma najwięcej działek, a oprócz tego osiąga dużo wyższe dochody z innej działalności niż praca w urzędzie**

Doniesienia o planowanej podwyżce wynagrodzeń dla lokalnych polityków zbiegły się z opublikowaniem ich oświadczeń majątkowych za 2019 rok. Okazuje się, że urzędowa pensja, dla jednego z nich, jest tylko dodatkiem do prawdziwych dochodów.

### Pensje włodarzy

Od 1 lipca 2018 r. zafundowano obniżkę wynagrodzenia zasadniczego o 20 proc. m.in. wójtom, burmistrzom i prezydentom miast. Jednak poza pensją zasadniczą włodarze mogą liczyć na dodatek stażowy, dodatek specjalny (od 20 proc. do nawet 50 proc. wynagrodzenia zasadniczego i dodatku funkcyjnego) oraz dodatek funkcyjny (od 1,7 do 2,5 tys. zł miesięcznie). Dlatego w wielu gminach, po obniżce wynagrodzenia zasadniczego, włodarzom podniesiono wysokość dodatków. Obecnie w powiecie legionowskim zarabiają oni od ok. 10 tys. zł do 11 tys. 740 zł. Przy tym, najwyższe wynagrodzenie ma prezydent miasta Legionowo, a najniższe burmistrz Serocka. Roman Smogorzewski zarabia 11 741 zł, Jarosław Chodorski zarabia 11 185 zł, Sławomir Mazur zarabia 11 014 zł, Paweł Kownacki zarabia 11 543 zł zaś Artur Borkowski 10 039 zł.

### Nieruchomości

Z oświadczeń majątkowych za 2019 rok wynika, że wszyscy szefowie gmin mieszkają w domach jednorodzinnych. Niektórzy z nich, jak wójt gminy Wieliszew, nie posiadają innych nieruchomości. Wójt gminy Nieporęt posiada dom, mieszkanie i działkę, a wójt gminy Jabłonna oprócz domu posiada jeszcze dwie działki. Burmistrz Serocka natomiast, oprócz domu w budowie, posiada sześć działek. W zupełnie inne sytuacji jest prezydent miasta Legionowo. Posiada on aktualnie 11 nieruchomości, w tym, dwa domy, stanowisko parkingowe, 7 innych działek, a także lokal usługowy wynajmowany bankowi. Wiele z tych nieruchomości nabył on okazyjnie, bo na komorniczych licytacjach, a także na terenie miasta, którym rządzi.

### Inna działalność włodarzy

Włodarze poszczególnych gmin, według składanych oświadczeń, nie mieli innych dochodów oprócz wynagrodzeń otrzymywanych z urzędów. Wyjątkiem jest tu prezydent miasta Legionowo Roman Smogorzewski, który osiągnął po raz kolejny, dużo wyższe dochody z innego tytułu niż pensja z urzędu. Zarobił on bowiem w ciągu roku 228,9 tys. zł z dzierżawy nieruchomości, przy rocznej urzędowej pensji 141 tys. zł.

**Wojciech Dobrowolski**

**LEGIONOWO.** 200 mieszkańców osiedla chce zwiększenia bezpieczeństwa przy torach

# Bezpieczne przejście albo blokada torów?

**Mieszkańcy osiedla Kozłówka zwrócili się w petycji do prezydenta miasta o budowę bezpiecznego przejścia przez tory kolejowe oraz o budowę ekranów dźwiękochłonnych. Pismo podpisało ponad 200 osób, mieszkańcom ze sprawą chce pomóc radny Mirosław Grabowski (NMNS)**

W swojej petycji mieszkańcy osiedla Kozłówka tłumaczą, że przez uwarunkowania geograficzne zostali odcięci od pozostałej części Legionowa torami kolejowymi. Podkreślają, że nie dociera do nich komunikacja lokalna, a jedynym sposobem dotarcia do miejskich urzędów i dworca kolejowego jest pokonanie torów kolejowych. Dlatego też aby poprawić ich komfort życia żądają budowy przejścia przez tory oraz ekranów dźwiękoszczelnych, które odgrodzą osiedle od torów.

### Zapomniano o starych mieszkańcach?

Mieszkańcy os. Kozłówka są oburzeni, że władze miasta zupełnie o nich zapomniały. Chodzi o kwestie hałasu i dyskomfortu wynikającego z bliskości torów kolejowych. W piśmie przywołano przykład niedawno zbudowanego tam budynku. Zdaniem mieszkańców, w nowo budowanym bloku zastosowano rozwiązania ograniczające oddziaływanie hałasu na zdrowie przyszłych mieszkańców. O dotychczasowych lokatorach jednak zapomniano. W petycji przypomniano również, że w ostatnim czasie dość często dochodzi do wypadków na torach z udziałem mieszkańców osiedla.

### Chcą prosić o pomoc PKP PLK

O pomoc w budowie nowego przejścia przez tory, mieszkańcy chcą aby miasto zwróciło się do PKP PLK. To miałoby powstać na wysokości bramy wjazdowej do jednostki wojskowej. Zdaniem zgłaszających pomysł, budowa bezpiecznego przejścia przez tory w miejscu najczęściej do tego wykorzystywanym przez mieszkańców staje się potrzebą chwili. -Mamy nadzieję, że podjęte przez Pana Prezydenta działania rozwiążą ten problem i poprawią komfort zamieszkiwania w tym rejonie miasta. Chcemy być równoprawnymi mieszkańcami Legionowa i korzystać z szybkiego rozwoju tego miasta o którym tak często tylko słyszymy – kończą swoją petycję.

### Mieszkańcy nie są sami

Składającym petycję mieszkańcom os. Kozłówka chce pomóc radny z tego okręgu, Mirosław Grabowski (NMNS). Jego zdaniem, Osiedle Kozłówka oprócz swojego położenia postrzegane jest przez wiele osób jako enklawa ubóstwa, zła i patologi. Radny podkreśla, że to stygmatyzacja z jaką od dawna próbuje walczyć wspólnie z aktywną grupą mieszkańców tego osiedla. - Wielokrotnie władze miasta składały mieszkańcom obietnice poprawy tego stanu jednak jak do tej pory na obietnicach się to kończyło. Co jakiś czas słyszymy, iż ktoś zginął na torach w okolicach osiedla. Jakby tego było mało, kolej zamierza wkrótce jeszcze rozbudowywać już istniejącą infrastrukturę kolejową o dodatkowe tory – mówi radny.

### Działania albo blokada torów?

Jak udało nam się ustalić, mieszkańcy os. Kozłówka noszą się z podjęciem radykalnych kroków. - Bez zdecydowanych wspólnych działań władz miasta i kolei życie na tym osiedlu może się tylko pogorszyć. Cierpliwość mieszkańców ma swoje granice i w rozmowach ze mną dość często sygnalizują, iż przyjdzie im chyba sięgnąć po bardziej radykalne środki jak np. blokada torów kolejowych. Jako radny z tego okręgu liczę na wsparcie moich i mieszkańców działań przez władze i pozostałych radnych – tłumaczy radny Grabowski. Nasz rozmówca podkreśla również, że rozmowy z koleją chociaż bywają trudne to jednak dość często przynoszą efekt. Przykładem ma być min. peron na PKP Piaski.

### Czy władze miasta będą chciały się zrewanżować?

Wszystko teraz w rękach prezydenta. Ma on teraz 3 miesiące na rozpatrzenie petycji. Część mieszkańców uważa jednak, że prezydent negatywnie odniesie się do ich próśb. Twierdzą , że będzie to zemsta za zbojkotowanie, przez mieszkańców Kozłówki, pikniku przed wyborami uzupełniającymi w 2017 r. Władze zorganizowały wtedy „Piknik integracyjny z okazji Międzynarodowego Dnia Walki z Ubóstwem". Władze propagowały tam hasło: – „Gdy z samorządem trzymamy, to biedzie się nie damy". Oburzyło to mieszkańców, twierdzili, że władze przypominają sobie o nich dopiero przy okazji wyborów, gdy potrzebują ich głosów. I dlatego mówili, że nie dadzą się przekupić grochówką i wyborczymi kiełbaskami. Finalnie władze miasta zostały zmuszone do odwołania pikniku.

**Paulina Nowicka**

**POWIAT.** Na Mazowszu ¼ uczniów nie zdała matury

# Wstępne wyniku matur w powiecie

**W Województwie Mazowieckim tegorocznej matury nie zdała prawie ¼ uczniów (23%). 16 procent z nich może przystąpić do egzaminu poprawkowego we wrześniu. Dane na temat matur w powiecie legionowskim obejmują tylko średnie wyniki na egzaminach z poszczególnych przedmiotów. Szczegółowe dane z powiatu otrzymamy dopiero we wrześniu**

Średnie wynik matury na Mazowszu z j. Polskiego wyniósł 54,49%, z matematyki 55,24%, a z j. Angielskiego 73,57%. W tym roku w Polsce maturę zdało 74% uczniów (Mazowsze: 77%). W powiecie legionowskim średnia z j. Polskiego wyniosła: 51,52%, z matematyki: 43,30%, a z j. Angielskiego: 69,41%. Wyniki w poszczególnych gminach:

**Legionowo:** j. Polski: 51.75%, Matematyka: 46.82%, j. Angielski: 73.92%, do egzaminów przystąpiło 384 uczniów.
**Wieliszew:** j. Polski: 52.05%, Matematyka: 28.62%, j. Angielski: 48.21%, do egzaminów przystąpiło 58 uczniów.
**Serock:** j. Polski: 48.05%, Matematyka: 29.09%, j. Angielski: 55.39%, do egzaminów przystąpiło 35 uczniów.

**Paulina Nowicka**

**LEGIONOWO.** 13 mln za teren składu węgla

# Inwestor osiedla na ul. Kościuszki chce sprzedać działki

**Gminna Spółdzielnia Samopomoc Chłopska z Jabłonny chce sprzedać działki pod składem węgla na ul. Kościuszki w Legionowie. W tym miejscu planowano budowę osiedla mieszkaniowego**

Przypomnijmy. W styczniu 2020 r. jabłonowska Gminna Spółdzielnia Samopomoc Chłopska dysponująca terenem w Legionowie o pow. 2,2 ha przy ul. Kościuszki (teren składu węgla,) złożyła do władz miasta wniosek o pozwolenie na lokalizację osiedla mieszkaniowego, w ramach tzw. ustawy deweloperskiej. Przedstawiono koncepcję, zgodnie z którą miało tam powstać 7 bloków 4 piętrowych, mieszczącymi łącznie ponad 200 mieszkań. Niedawno w internecie ukazało się ogłoszenie o zamiarze sprzedaży powyższego terenu. Właściciel gruntów chce je sprzedać za przeszło 13 mln zł, co przekłada się na cenę prawie 600 zł za 1 m². W ogłoszeniu dopisano, że cena jest do negocjacji. Powodem sprzedaży są prawdopodobnie problemy wynikające z trwającej pandemii koronawirusa.

**LEGIONOWO.** Czy odnotowano nowe zakażenia koronawirusem?

# Niepokojące doniesienia z przedszkola - Sanepid dementuje

**Do redakcji dotarła informacja, według której jedno z legionowskich przedszkoli miało zostać zamknięte z powodu zakażenia dziecka albo kogoś z personelu koronawirusem. Osoba, która chciała zachować anonimowość twierdziła, iż tydzień wcześniej w przedszkolu tym przeprowadzano testy na koronawirusa. I okazało się, że zakażona jest część kadry i dzieci.**

### Sanepid dementuje

O wyjaśnienie sprawy zwróciliśmy się do legionowskiego Sanepidu. Z odpowiedzi wynika, że informacje o zakażeniu koronawirusem w przedszkolu nie są prawdziwe. Natomiast w dniu 11 sierpnia br. zostało zamknięte Przedszkole Miejskie z oddziałami Integracyjnymi nr 7 (Kuratorium Oświaty zostało o tym fakcie poinformowane).

### Przerwa w doistawie wody

Powodem zamknięcia jest przerwa w dostawie wody ze względu na awaryjną wymianę sieci wodociągowej na terenie osiedla „Sobieskiego", na którym znajduje się budynek przedszkola. Przerwa w dostawie wody w godzinach od 7.30 do 18.00 w sytuacji panującej pandemii uniemożliwiłaby wypełnienie wewnętrznych procedur przeciwepidemicznych i reżimu sanitarnego zgodnych z wytycznymi GIS. Jak się dowiedzieliśmy, w opinii organu prowadzącego przedszkole, stanowiłoby to zagrożenie zdrowia dzieci uczęszczających do przedszkola. 12 sierpnia przedszkole jest już otwarte.

**Wojciech Dobrowolski**

eprasa.pl 2a4941e5e5

**WIELISZEW.** Obligacje na ratunek

## 11 MLN ZŁ OBLIGACJI KOMUNALNYCH NA SFINANSOWANIE INWESTYCJI

**Władze Wieliszewa chcą jeszcze w tym roku wyemitować ok 11 mln zł obligacji komunalnych. Tak uzyskane fundusze mają sfinansować tegoroczne inwestycje**

Gmina Wieliszew na ten rok zaplanowała kilka dużych inwestycji: budowę terenu rekreacyjnego wokół Jeziora Wieliszewskiego, budowę przedszkola w Skrzeszewie, budowę bazy sportowej przy Szkole Podstawowej w Łajskach, termomodernizację Szkoły Podstawowej w Wieliszewie i Zespołu Szkół w Komornicy, rozbudowę Stacji Uzdatniania Wody w Wieliszewie i zakup wozu strażackiego dla Ochotniczej Straży Pożarnej Góra-Janówek Pierwszy. Obligacje, które mają sfinansować powyższe inwestycje mają zostać wyemitowane do końca bieżącego roku, a ich spłata ma nastąpić do 2034 r. **red.**

**NIEPORĘT/JÓZEFÓW.** 32 osoby zakażone

## OGNISKO KORONAWIRUSA NA WESELU

**W ubiegły weekend, w Józefowie w gminie Nieporęt na jednym po jednym z wesel wykryto ognisko koronawirusa. Zakaziły się 32 osoby z powiatu wołomińskiego**

Z informacji podanych przez ogólnopolskie media w ostatni weekend na jednym z wesel w Józefowie (gm. Nieporęt) wykryto ognisko koronawirusa. 32 gości weselnych z powiatu wołomińskiego miało wynik pozytywny. Z tego samego wesela przebadano 4 osoby z Warszawy, których wynik na obecność koronawirusa był negatywny. W imprezie nie uczestniczyli goście z powiatu legionowskiego. **red.**

**JABŁONNA.** Następny etap modernizacji gminy

## JABŁONNA. NASTĘPNY ETAP MODERNIZACJI GMINY

**W związku z oddaniem do użytkowania odcinka kanalizacji sanitarnej w ul. Kisielewskiego, uruchomiono wydawanie warunków na przyłączenie do sieci kanalizacji sanitarnej**

Mieszkańcy ulic: Łąkowej, Marii Konopnickiej, Polnej, Ogrodowej (nr nieparzyste od 11 do 47, nr parzyste od nr 20 do 58a), Stefana Kisielewskiego (nr od 5a do 5k), Ogólnej (nr 1g, 2, 3a, 4, 5, 8c, 9, 11, 13, 15a,b,c,d, 17b, 21, 21a, 25, 25a, 25b, 31) Żwirki i Wigury (nr nieparzyste od 5e do 15a, nr parzyste od 4c do 14 oraz 30, 74), Hanki (nr nieparzyste od 1 do 13, nr parzyste od 2 do 12) mogą przytłaczać się do gminnej sieci wodociągowej i kanalizacyjnej. Do gminnej sieci kanalizacyjnej mogą podłączać się mieszkańcy ul. Stefana Kisielewskiego mieszkający pod numerami: 11, 18, 20. **red.**

**JABŁONNA.** Nowe książki już we wrześniu

## DOFINANSOWANIE DLA GMINNEJ BIBLIOTEKI

**Między Biblioteką Narodową a Gminną Biblioteką Publiczną w Jabłonnie, została podpisana umowa dotycząca dofinansowania na zakup Nowości Wydawniczych ze środków finansowych Ministra Kultury i Dziedzictwa Narodowego**

Celem „Narodowego Programu Rozwoju Czytelnictwa" jest wzbogacenie księgozbiorów polskich bibliotek publicznych, w tym księgozbiorów dla dzieci i młodzieży. W tym roku Biblioteka w Jabłonnie otrzymała dofinansowanie w wysokości 7 500,00 zł. Uzyskana kwota będzie realizowana już w połowie września. **red.**

**NIEPORĘT.** Nowy sprzęt dla straży

## AUTO DLA OSP

**OSP w Nieporęcie pozyskało nowe auto – Suzuki Grand Vitara**

Jest to samochód typu lekki rozpoznawczo – ratowniczy którego zadaniem podczas akcji jest transport ratowników wraz ze sprzętem w trudno dostępne miejsca. **red.**

**LEGIONOWO.** Pogłębią zbiornik na ul. Husarskiej

# Rewitalizacja kanałku na os. Sobieskiego

**Urząd Miasta Legionowo za 27 tys. zł ma usunąć muł i skosić skarpy z rowu na os. Sobieskiego. Znajdujący się między ulicami Husarską a Listopadową zbiornik służył do doprowadzania wody opadowej z Legionowa do rzeki Wisły**

W ubiegłych latach kanałek na os. Sobieskiego rozpoczynał swój bieg u zbiegu ulic Husarskiej i Pałacowej, następnie przecinał ul. Listopadową i biegł w kierunku Jabłonny, gdzie wpadał do tzw. rowu jabłonowskiego. Rów ten z kolei prowadził kiedyś do Wisły. Jednak jeszcze za czasów wójta Łuby został zasypany przed ul. Modlińską przez mieszkańców. Teraz miasto chce poprawić stan zbiornika poprzez usunięcie mułu i skoszenie skarp wokół niego. Niedawno na ten cel zabezpieczono w budżecie miasta 27 tys. zł. Inwestycja ma na celu poprawę chłonności gruntu i przywrócenie pierwotnej pojemności zbiornika. **red.**

**WIELISZEW.** Przebudowa drogi w centrum Wieliszewa

# Ma powstać rondo na skrzyżowaniu ul. Kościelnej, ul. Polnej i Al. Solidarności

**Gmina Wieliszew planuje zbudować rondo na skrzyżowaniu ulic: Kościelnej, Polnej i Al. Solidarności w Wieliszewie. Zaplanowano, że inwestycja ma być sfinansowana z Funduszu Dróg Samorządowych (FDS) i i ze środków powiatu legionowskiego**

Oprócz budowy ronda gmina planuje przebudowę ul. Polnej. Droga ma być przebudowana aż do ul. księdza Jerzego Popiełuszki. Po przebudowie po jednej stronie ul. Polnej ma powstać chodnik, a po drugiej ciąg pieszo-rowerowy. Inwestycja ma kosztować ok 5,6 mln zł. Pieniądze przeznaczone na tę inwestycję w tegorocznym budżecie mają być przeznaczone dla właścicieli nieruchomości, które w związku z poszerzeniem obecnej drogi zostaną przeznaczone pod jej rozbudowę. Wnioski na dofinansowanie w ramach FDS na inwestycje w 2021 r. składać było można do 10 sierpnia. **red.**

**NIEPORĘT.** Rozwijają nowy ogólniak

# Ma powstać budynek liceum w Stanisławowie Pierwszym!

**W Stanisławowie Pierwszym ma powstać budynek liceum ogólnokształcącego, które zostało uruchomione w zeszłym roku. Obecnie szkoła funkcjonuje w gmachu szkoły podstawowej. W tegorocznym budżecie powiatu na ten cel przeznaczono 250 tys. zł**

Starostwo powiatowe ma zbudować budynek liceum ogólnokształcącego im. Stanisława Lema w Stanisławowie Pierwszym. Szkoła funkcjonuje od 1 września 2019 r. przy ul. Jana Kazimierza 291 w Stanisławowie Pierwszym, w gminie Nieporęt, w budynku Szkoły Podstawowej im. Bohaterów Bitwy Warszawskiej 1920 roku. Na początek działania nowej szkoły, powstały w niej dwie klasy: europejsko-prawnicza dla absolwentów gimnazjów oraz klasa ekonomiczno-bankowa dla absolwentów szkół podstawowych. Od 1 września 2020 r. w liceum uruchomione zostaną dwie nowe klasy: humanistyczno-społeczna i matematyczno-biologiczna. W klasie humanistyczno-społecznej z rozszerzonymi językiem polskim, historią i językiem angielskim planowane są m. in. zajęcia dziennikarskie i recytatorsko – teatralne, zaś w klasie matematyczno-biologicznej z rozszerzonymi matematyką, biologią i językiem angielskim fakultatywne zajęcia algorytmiczno-robotyczne. **Paulina Nowicka**

**LEGIONOWO.** Interpelacja w sprawie legionowskiej Rupieciarni

# Prezydent i miejska spółka głusi na prośby mieszkańców

**Od połowy marca br. w związku z pandemią koronawirusa nie funkcjonuje legionowski Targ Staroci. Pomimo tego, że w połowie maja otwarte zostało targowisko ani Urząd Miasta, ani zarządzająca obiektem spółka KZB nie wyraziły zgody na przywrócenie działania legionowskiej Rupieciarni. W ub. tygodniu do Rady Miasta wpłynęła interpelacja jednego z radnych**

O tym jak ważna i potrzebna jest legionowska rupieciarnia pisał na naszych łamach Radny Artur Pawłowski oraz sami mieszkańcy, którzy zwrócili uwagę, że jest to ważny element dla mieszkańców.

### Wiele pozytywów

Jak zauważają sami zainteresowani, niedzielna rupieciarnia pełniła wiele funkcji dla lokalnej społeczności. W przypadku osób starszych pozwalała zorganizować czas, pokonać depresję, smutek, zmęczenie, monotonię. Wiele osób wskazuje na proekologiczne działanie rupierciarni gdzie sprzedawane są za nie duże pieniądze rzeczy używane. Dzięki czemu nie trafiają do kosza na śmieci, a dostają drugie życie. A także nauczanie i promowanie przedsiębiorczości wśród młodzieży zamieszkującej miasto.

### KZB twierdzi inaczej

Jak twierdzą mieszkańcy wielokrotnie zgłaszali do prezydenta miasta oraz zarządzającej targowiskiem spółki KZB prośby o wznowienie działalności legionowskiej rupieciarni. Z ich relacji wynika, że spółka w pokrętny sposób cały czas odmawia uruchomienia targu staroci zasłaniając się: na początku wprowadzonymi obostrzeniami (na targu nie sprzedawane były produkty pierwszej potrzeby), później brakiem kontroli sprzedających i kupujących, kończąc na stwierdzeniu, że targowisko jest otwarte m.in. w soboty.

### Interpelacja do Rady Miasta

W związku z prośbami mieszkańców Radny Artur Pawłowski na początku sierpnia br. przeprowadził w mediach społecznościowych ankiety dot. legionowskiej rupieciarni. Zgodnie z jej wynikami (dostępnymi na facebooku) ponad 400 osób podpisało się pod przywróceniem działania legionowskiej rupieciarni. W związku z tym 8 sierpnia do Rady Miasta trafiła interpelacja, w której radny zwrócił się do włodarzy miasta o bezzwłoczne umożliwienie mieszkańcom bezpłatnego korzystania z terenu targowiska miejskiego, w ramach Legionowskiej Rupieciarni. **QK**

eprasa.pl 2a4941e5e5

# BETON TOWAROWY
## WSZYSTKICH KLAS

DROGI I MOSTY
Kacice k/Pułtuska
Rok zał. 1985
KACZMARCZYK

**PUŁTUSK**
**Wytwórnia betonu i asfaltobetonu**
**Kacice 76, 06-100 Pułtusk**
**tel. 23 692 86 52, 665 005 125**
**e-mail: drogiimosty@drogiimosty.com.pl**
**www.drogiimosty.com.pl**

BRIX

**NASIELSK**
**Wytwórnia prefabrykatów betonowych i betonu**
**Kosewo 134, 05-190 Nasielsk**
**tel. 515 183 964**
**e-mail: biuro@brix.net.pl**
**www.brix.net.pl**

# PREFABRYKATY BETONOWE

eprasa.pl 2a4941e5e5

**KULTURA W CZASACH ZARAZY.** Cykl wywiadów z artystami oraz osobami tworzącymi ciekawe zjawiska kulturowe

# *Ja biegnę*

Zapraszamy do zapoznania się z wywiadem przeprowadzonym w lipcu tego roku przez **dr Roberta Żbikowskiego (RŻ)** kuratora wystaw w Galerii Sztuki na Prostej w Jabłonnie z artystką **Ewą Tomczak (ET)**.

**Ewa Tomczak** – optymistka która zaraża energią innych. Urodziła się i wychowała w Płocku. Tam też, ukończyła I Prywatne Liceum Sztuk Plastycznych z kierunkiem: wystawiennictwo. Jest absolwentką Akademii Sztuk Pięknych w Warszawie na wydziale Architektura Wnętrz. Ukończyła również studia pedagogiczne i kulturoznawco.

Ewa Tomczak - Bez tytułu - 2020 r.

Ewa Tomczak - Bez tytułu - 2019 r.

**Galeria Sztuki na Prostej zajmuje się promocją sztuki, pokazujemy prace artystów, organizujemy spotkania, a wszystko w przekonaniu, że kultura tutaj na Mazowszu ma wielką siłę w postaci twórców i ich prac. Obecnie, kiedy nasza placówka ograniczyła swoją aktywność głównie do działań online koncentrujemy się na działalności edukacyjnej skierowanej do młodych odbiorców. Dużym wsparciem w tak trudnych czasach dla kultury jest obecność naszego patrona medialnego To i Owo, które chętnie zgodziło się zamieszczać informacje o artystach związanych z Galerią Sztuki na Prostej.**

**Galeria Sztuki na Prostej, ul. Prosta 2, 05-110 Jabłonna**
**www.galeriasztukinaprostej.pl**

**(RŻ) Jesteś osobą bardzo aktywną, masz ciekawą pracę, angażujesz się społecznie i wygrywasz zawody sportowe. Jak taka filigranowa dziewczyna może tyle udźwignąć?**

**(ET)** Jeśli chodzi o sport to zawsze był bliski mojemu sercu. Jak tylko mogłam ćwiczyłam na siłowniach gdzie się dało, rano albo wieczorem. Trzeba zawsze dobrze zaplanować swój czas. Ja nie tracę czasu, pomysłów na swoje życie mam dużo. W wieku 25 lat zaczęłam zwiedzać świat. Wróciłam i prowadziłam solaria z kosmetyką. Całkiem odmienna branża ale i tego się szybko nauczyłam. Sztuka zawsze mi towarzyszyła, już w szkole podstawowej wygrywałam liczne konkursy plastyczne i dostałam się do I Liceum Plastycznego w Płocku na kierunek wystawiennictwo. Wtedy zaczął się nowy rozdział życia. Trudno jest z rezygnować z jakieś pasji, którą się kocha, więc sztuka i sport towarzyszą mi w życiu.

**(RŻ) Czy to, że sama jesteś artystką pomaga Ci w zrozumieniu innych twórców?**

**(ET)** To prawda, jestem artystką i potrafię zrozumieć innych, patrzę się na dzieło artysty jego oczami i próbuje zrozumieć jego sztukę. Zawsze widzę coś pozytywnego, zagłębiam się w symbolice, technice tworzenia i w biografii artysty.

**(RŻ) Byłaś jednym z założycieli Mazowieckiego Związku Artystów Sztuk Pięknych z siedzibą w PCKiSZ w Ciechanowie. Obecnie pełnisz funkcję Wiceprezesa. Czym jest dla Ciebie praca społeczna?**

**(ET)** Całe życie przebywałam z artystami, lubię rozmawiać z nimi i być w ich towarzystwie. Artyści mają inne spojrzenie na świat. Praca społeczna to jest dodatek w życiu, który sprawia mi satysfakcję, lubię to …

**(RŻ) Zarażasz energią. Twoje obrazy są pełne życia.**

**(ET)** Może i tak, lubię dynamiczne kolory i żywą kreskę. Bajkowy świat cały czas mi towarzyszy w obrazach.

**(RŻ) Fowizm, a może szerzej ekspresjonizm to kierunki mocno zauważalne we współczesnej sztuce. Jakim nurtem Ty jesteś zafascynowana?**

**(ET)** To zależy od nastawienia i pomysłu na obraz, niektóre cykle inspirowane są art brutem (sztuką marginesu albo ludzi wykluczonych przyp. red.). Jestem ogólnie zafascynowana sztuką współczesną, trudno oceniać siebie. Ostatnio zaczęłam malować abstrakcie.

**(RŻ) Jaki jest Twój ulubiony temat prac plastycznych?**

**(ET)** Nie mam ulubionego tematu, to się dzieje z nikąd. Pomysł i tworzymy…

**(RŻ) O czym są Twoje obrazy?**

**(ET)** Prace są różne, podejmuje tematy inspirowane moim życiem...

**(RŻ) Do kogo adresujesz swoją twórczość i jak reagujesz na krytykę swoich prac?**

**(ET)** Tworzę to co lubię. Obrazy z bajkowym światem są skierowane do różnych odbiorców, młodszych i starszych. Krytyką się nie przejmuję. Niektórym wydaję się, że znają się na sztuce. I jak ktoś mówi, że mu się coś tam nie podoba, to o gustach w sztuce się nie dyskutuje. Sztuka jest od tego aby zaskoczyć i zaciekawić widza, tak jak w teatrze. On musi to czuć. Ekspozycja wystawy też dużo daje, wtedy zaciekawia różne grupy odbiorców.

**(RŻ) Prowadziłaś warsztaty dla młodzieży na plenerze w Gołyminie w 2019 roku. Widać, że lubisz zarażać swoją pasją młode pokolenie.**

**(ET)** Lubię przebywać z dziećmi i młodzieżą. Rozmawiać ich językiem. Zajęcia zazwyczaj przybierają formę zabawy. Problem jest później, kiedy się kończy czas zajęć, a One nie chcą iść do domu….

**(RŻ) Wiele podróżujesz. Czy te liczne, często zagraniczne wyjazdy stają się inspiracją dla Twojej twórczości?**

**(ET)** Wyjazdy inspirują mnie, poznaje nowych ludzi, uczę się nowej kultury. Interesuje się tematem Ufo i zbieram liczne kolejne dowody. Taki temat już podjęłam wcześniej na pracy licencjackiej.

**(RŻ) Nad czym obecnie pracujesz, jakich obrazów możemy sie spodziewać?**

**(ET)** Teraz pracuję nad obrazem religijnym. To ciekawe wyzwanie.

**(RŻ) Dziękuję za rozmowę i trzymam kciuki za realizację Twoich planów.**

**ZA TYDZIEŃ: Rozmawa z graficzką, plakacistką**

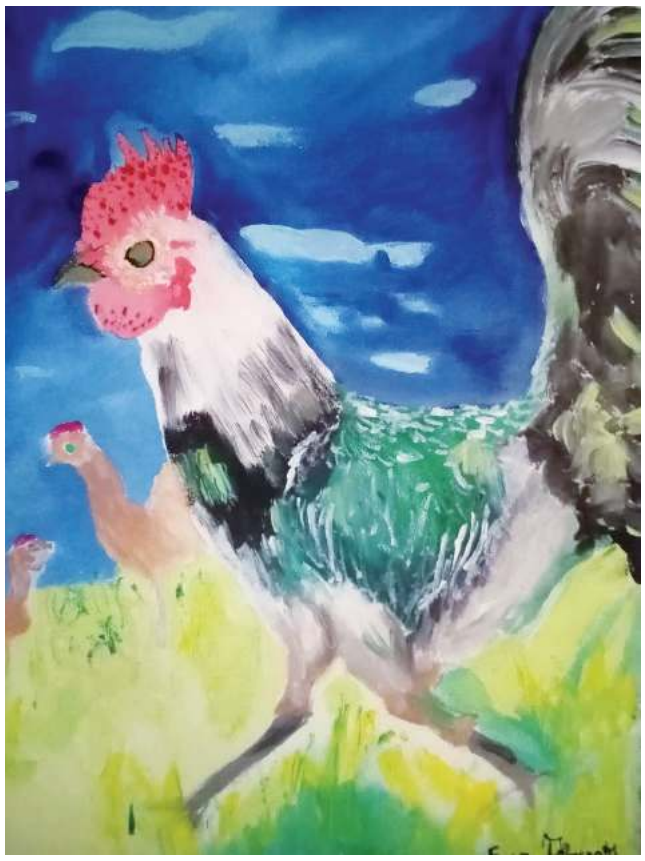

Ewa Tomczak - Kogut 2018 r.

Ewa Tomczak - Bez tytułu - 2020 r.

I miejsce w półmaratonie w dyscyplinie Nordic Walking

I miejsce - dyscyplina Nordic Walking w imprezie sportowej Wybiegaj Sprawność zdobyty medal sponsorowany przez Miennicę Polską

eprasa.pl 2a4941e5e5

# PAŁAC W JABŁONNIE

*#poczuj naszą historię*

## XVIII-WIECZNY ZESPÓŁ PAŁACOWO-PARKOWY

Letnia rezydencja Króla Stanisława Augusta Poniatowskiego. Zabytkowy Pałac oraz 46 ha park stanowią wspaniałą scenerię dla ceremonii ślubnych i przyjęć weselnych.

## NAJPIĘKNIEJSZE CEREMONIE ŚLUBNE

Jedyna na Mazowszu okrągła sala balowa, sceneria tworzona z zabytków i pięknej przyrody to idealne miejsce dla ceremonii ślubnej.

## NIEZAPOMNIANE PRZYJĘCIA WESELNE

Pałacowe sale i 46 ha park to idealna przestrzeń dla organizacji niepowtarzalnego wesela i ślubnych sesji fotograficznych Na Młodą Parę i jej gości czeka zabytkowy hotel butikowy w stylu księstwa warszawskiego.

Pałac w Jabłonnie,
ul. Modlińska 105
05-110 Jabłonna
www.palacjablonna.pl

PAŁAC W JABŁONNIE
#POCZUJNASZAHISTORIE

info@palacjablonna.pan.pl
+48 22 782 44 33
+48 22 782 54 89
+48 883 324 344

eprasa.pl 2a4941e5e5

FELIETON

# Nie rozumiem tego świata

Pan Bóg mnie ostatnio ciężko doświadcza. Świątek, piątek i niedziela na wszystko brakuje czasu. Od trzech tygodni nawet do porządnego kościoła na Mszę św. jechać nie mam czasu. Zawsze kończy się na kościele parafialnym. Ciężkie to doświadczenie, ale... ponoć Bóg doświadcza tych, których kocha... Można mieć choć nadzieję.

Inna rzecz, że i to doświadczenie bywa czasami tak żałosne, że aż śmieszne. Chyba każdy z nas miał kiedyś okazje oglądać film, w którym dialogi nie nadążają za obrazem. Ktoś coś niby mówi, ale jego głos dochodzi do nas dopiero wtedy, gdy np. widzimy kłapiącą paszczę lwa. Dokładnie tak, wydaje się wówczas, że to lew przemówił do nas ludzkim głosem. Czasami jednak może być to nie lew, a np. baran. Wtedy jest jeszcze śmieszniej. No, ale zejdźmy na ziemię, a właściwie do jednego z kościołów na wzniesieniu. Zaczyna się Msza święta. Kapłan zdołał już dłonią muchy odgonić, ręce pobożnie złożyć a do nas ciągle dobiega głos, jakiego żadna opera by się nie powstydziła: „...i Syna i Ducha świętego, Aaameeeen."

Dalej jest też ciekawie, choć już nie tak zabawnie. Wedle zreformowanego mszału w ostatnią niedzielę Kościół czytał nam fragment Pisma św. o kobiecie kananejskiej, która swym upartym działaniem i głębokiej wierze doprowadziła do uzdrowienia swej córki. Kapłan (ten od operowego głosu), zaczynając homilię, nawiązał oczywiście do historii sprzed 2 tysięcy lat skupiając się na trudnościach, jakie matka tej opętanej dziewczyny musiała pokonać, aby mógł się wydarzyć cud uzdrowienia.

Pierwszą z trudności, jakim musiała stawić czoła, było samo wejście pomiędzy Żydów. Kapłan przedstawił wiernym obraz nietolerancji i nienawiści, jaką Żydzi kierowali w stronę rdzennych mieszkańców ziemi Kanaan. Cóż, znając także współczesną tolerancję Żydów wobec chociażby Palestyńczyków, łatwo można w słowa kaznodziei uwierzyć. Jednak wedle niego była też inna trudność. Otóż matka, jak to zwykle z matkami bywa, była kobietą. No i ta matka, czyli kobieta, musiała wejść nie tylko w środowisko żydowskie, ale także podejść do mężczyzn, jakimi byli uczniowie Chrystusa i sam Mistrz. Kapłan tłumaczył zebranym owieczkom, że dziś to normalne, wszak kobiety są równie mężczyznom, no ale w tamtych czasach! Co to, to nie! Jego zdaniem to mógł być pierwszy w historii taki przypadek, gdzie niewiasta wychyliła nosa z domu.

A ja słuchając tych bredni zastanawiałem się, ile osób, z obecnych w danym momencie w świątyni przypomina sobie teraz biblijną opowieść o wizycie Jezusa w domu Marii i Marty, gdzie jedna z kobiet obmywała nogi Mistrza i wycierała je własnymi włosami, o Marii Magdalenie, o cudzie rozmnożenia chleba i ryb, gdzie to na wzgórzu byli mężczyźni, kobiety i dzieci, o Weronice, która przedzierając się przez uliczny tłum wytarła twarz dźwigającemu krzyż Jezusowi, o kobietach stojących pod krzyżem...

Zostawmy na boku nieszczęsnego księdza.
„Przed tak wielkim Sakramentem, upadajmy wszyscy wraz"... śpiewają wierni podczas adoracji Najświętszego sakramentu. W tym roku podobno jakaś epidemia, więc można było iść na pielgrzymkę nie ruszając się z miasta. Najwidoczniej na powietrzu, podczas pielgrzymowania istniało większe ryzyko zarażenia niż w sklepie bądź właśnie w kościele. Skoro więc można było w zastępstwie pielgrzymki pielgrzymować duchowo, niemal wirtualnie, to czemu z tego nie skorzystać? Wystawienie Hostii, śpiew o upadaniu na kolana, po czym bęc, tyłek na ławkę i można już medytować nad własną świętością. To nic, że ten Wielki Sakrament nadal jest wystawiony! Posiedzę sobie, odpocznę, powzruszam... To nic zaskakującego. Przecież ten wystawiony w monstrancji Najświętszy Sakrament to dokładnie ten sam, po który można wyciągną brudną łapę podczas przyjmowania Komunii św. To ten sam, który niesie w ręku kapłan rozdając wiernym a profani siedzą niepomni, że „przed tak wielkim Sakramentem" należy przynajmniej klęczeć.

Czasami myślę, że nie mój wóz, nie będzie mnie wiózł, ale... czy żaden z kapłanów nie bierze sobie do serca myśli, że jeszcze pare lat i bedzie u nas to, co znane jest chociażby z Francji, gdzie jedynie księża wierni tradycji i prawdziwej nauce Kościoła mają pełne ręce roboty? Ci inni będą zbędni, a wielu z nich może nie doczekać do spokojnej emerytury. „Bądźcie gorący albo zimni" - mówił Pan.

**Piotr Korycki**

# MAZOWIECKA KRONIKA KRYMINALNA

**10 sierpnia**

## PUŁTUSK. Pięć wypadków w kilka dni

Minione dni na drogach powiatu pułtuskiego nie należały do najbezpieczniejszych. Na skutek obrażeń poniesionych w zdarzeniach drogowych do szpitala zostało przetransportowanych sześć osób. Policja apeluje o ostrożność i zachowanie zdrowego rozsądku. Główne przyczyny zdarzeń to utrata panowania nad pojazdem, niedostosowanie prędkości do warunków drogowych, zbyt bliska jazda za poprzedzającym samochodem, podejmowanie ryzykownych manewrów wyprzedzania, a także nieudzielenie pierwszeństwa przejazdu, dlatego tak ważne jest zachowanie ostrożności i przestrzeganie przepisów. Niestety do podstawowych zasad nie zastosowali się w ostatnich dniach kierujący, których ryzykowne zachowania mogły doprowadzić do tragedii na drodze. Policjanci wyjaśniają okoliczności zdarzeń, do których doszło w Klukowie, Pułtusku, Gzowie, Powielinie i Skaszewie Włościańskim.

## NOWY DWÓR MAZ. Odnaleziony

35-letni mężczyzna, zaginiony w Krakowie, został odnaleziony przez nowodworskich policjantów.

## NOWA WIEŚ PRZY DRODZE. (pow. nowodworski) Zagadkowa śmierć

W gm. Czosnów, w niewielkim stawie ujawniono zwłoki 61- latka z powiatu sochaczewskiego. Śledztwo w sprawie utonięcia prowadzi nowodworska prokuratura.

## NIEPORĘT. (pow. legionowski) Edukowali

Dzielnicowi z Nieporętu na strzeżonej plaży przeprowadzili rozmowy na temat bezpiecznej kąpieli z wypoczywającymi nad Zalewem Zegrzyńskim. Apelowali do rodziców o szczególną ostrożność i pilnowanie dzieci, zwłaszcza na plaży, czy zatłoczonym deptaku. Asp. sztab. Marek Balcerzak i asp. sztab. Mariusz Katrwat rozdawali ulotki i przekazywali cenne informacje dot. bezpiecznego spędzania czasu nad wodą zgodnie z kampanią „Kręci mnie bezpieczeństwo nad wodą".

## PUŁTUSK. Dopalacze w chusteczkach

Podczas patrolowania ulicy Mickiewicza, w rejonie jednego z bloków, policjanci zauważyli grupę mężczyzn. Jeden z nich spożywał alkohol, drugi zaś był wyraźnie nadpobudliwy. Kiedy mundurowi wezwali go do wyjęcia zawartości kieszeni, zaczął uciekać. Po chwilowym pościgu został zatrzymany a jego zawiniątko, którego chciał się pozbyć, odnalezione. Jak się okazało 29 – latek przechowywał w opakowaniu po chusteczkach higienicznych dopalacze. W trakcie czynności, mężczyzna był agresywny, nie zamierzał podporządkować się żadnemu z wydawanych przez mundurowych poleceń. Zaczął kierować pod ich adresem obraźliwe słowa, w efekcie pułtuszczanin został zatrzymany i trafił do policyjnego aresztu.

**11 sierpnia**

## POMIECHOWO. (pow. nowodworski) Desperat w akcji

Nowodworscy policjanci, antyterroryści z SPKP w Warszawie i negocjatorzy z komendy stołecznej policji interweniowali w Pomiechowie wobec 42- latka, w związku z narażeniem człowieka na bezpośrednie niebezpieczeństwo utraty życia lub ciężkiego uszczerbku

na zdrowiu. Przybyli na miejsce policjanci ustalili, iż mężczyzna leczy się psychiatrycznie. Sytuacja stała się poważna kiedy w stronę mundurowych poleciały z okna lokalu, rzucane przez 42- latka kostki brukowe, butla z gazem, meble i inne przedmioty, które miał pod ręką. Co więcej, w mieszkaniu i na klatce schodowej wyczuwalne było paliwo, które jak ustalono mężczyzna przyniósł w kanistrach do swojego mieszkania z garażu. Pomimo wielu podejmowanych przez funkcjonariuszy prób nawiązania kontaktu 42- latek nie chciał współpracować i podporządkować się wydawanym poleceniom. W chwili, gdy uznano, że mężczyzna zaczyna stwarzać realne zagrożenie, przystąpiono do udanej próby obezwładnienia go. Mężczyzna trafił do szpitala.

## NIEPORĘT. (pow. legionowski) Nie widział, gdzie jedzie

Za kierowanie pojazdem w stanie nietrzeźwości i spowodowanie kolizji drogowej odpowie 51-letni mieszkaniec powiatu wołomińskiego. Mężczyzna, mając ponad 2 promile alkoholu w organizmie, wsiadł za kierownicę swojego samochodu i zjeżdżając w Nieporęcie na lewy pas spowodował kolizję. Za popełnione przestępstwo grozi mu kara do 2 lat pozbawienia wolności.

**12 sierpnia**

## KIŚCINNE. (pow. nowodworski) Przeliczył się

Policjant wydziału ruchu drogowego, w Kiścinnym zatrzymał 41- latka z powiatu mławskiego, który podczas kontroli drogowej złożył mundurowemu obietnicę udzielenia korzyści majątkowej w zamian za odstąpienie od czynności służbowych. Mężczyźnie grozi teraz kara do 8 lat pozbawienia wolności.

## DĘBINA. (pow. nowodworski) Dwie ofiary na „siódemce"

Na DK-7 kierujący ciężarowym manem 48- latek z gminy Czerwińsk nad Wisłą uderzył w zaparkowanego mercedesa służb drogowych oraz potrącił dwóch pracowników. Mężczyźni w wieku 39 i 35 lat trafili do szpitala.

**13 sierpnia**

## SADY. (pow. nowodworski) Śmigłowiec w Wiśle

Prywatny śmigłowiec wpadł do Wisły. 25- letni mężczyzna i 29- letnia kobieta podróżujący maszyną zostali wyciągnięci na brzeg przez policjantów komisariatu rzecznego policji i trafili do szpitala. Śmigłowiec robinson R44 znajdował się pod wodą, tylko niewielka jego część wystawała nad powierzchnię. Obecna na miejscu ochotnicza straż pożarna ratownictwo wodne wspólnie z policją zabezpieczyła miejsce zdarzenia oraz zadbała o to, aby nie doszło do wycieku paliwa do Wisły. Specjalistyczna grupa ratownictwa wodno- nurkowego sprawdziła wnętrze wraku upewniając się, że wewnątrz nie ma kolejnych osób. Pojawiła się także lotniskowa służba ratowniczo- gaśnicza z łodzią. Śledztwo w tej sprawie będzie prowadzone przez nowodworską prokuraturę.

**14 sierpnia**

## NASIELSK. (pow. nowodworski) Bandyci w areszcie

Sąd rejonowy w Pułtusku zastosował 3 miesięczny areszt wobec trzech mężczyzn w wieku 21, 20 i 19 lat z gminy Nasielsk, którzy usiłowali dokonać rozboju na 19- latku. Grozi im kara do 12 lat pozbawienia wolności. O losie 17- latka, który wspólnie z kolegami usiłował dokonać rozboju zdecyduje sąd rodzinny.

## NASIELSK. (pow. nowodworski) Wandale w rękach służb

Nasielscy policjanci zatrzymali 19 i 18- latka z Nasielska, którzy są podejrzani o zniszczenie mienia na terenie miasta. W ostatnim czasie na terenie Nasielska doszło do kilku zniszczeń mienia. Policjanci z nasielskiego komisariatu policji podczas służby podjęli działania celem ustalenia oraz zatrzymania sprawców tych przestępstw. Dzięki zaangażowaniu i wnikliwej pracy funkcjonariuszy referatu kryminalnego udało się najpierw wytypować sprawców, a następnie skutecznie ich zatrzymać. Okazało się, że w całą sprawę zamieszanych jest dwóch młodych nasielszczan, których dokonania są bardzo bogate. Grozi im kara do 5 lat pozbawienia wolności.

**Piotr Korycki**

eprasa.pl 2a4941e5e5

ZBiK studio
projekty wnętrz
wizualizacje
tel. 501 277 300
www.facebook.com/zbikstudio
www.imagesroom.pl
PIERWSZE SPOTKANIE GRATIS

Rolety,Verticale,Moskitiery
tel. 608 682 772
Pomiar i wycena Gratis!

MOTOKLINIKA
mgr inż. Zbigniew Książek

MECHANIKA I ELEKTRYKA SAMOCHODOWA
WSZYSTKICH MAREK
Legionowo, Ul. Wrzosowa 11a
tel. 22 784 44 50, 504 688 558
www.motoklinika.auto.pl

# środa 19 sierpnia

## TVP 1

**06:00 Elif** - serial, prod. Turcja
**06:50 Spiszmy się jak na rolników przystało!**
**07:00 Transmisja Mszy Świętej z Sanktuarium Matki Bożej na Jasnej Górze**
**07:30 Rodzinny ekspres**
**08:00 Wiadomości**
**08:10 Pogoda poranna**
**08:15 Kwadrans polityczny**
**08:35 Spiszmy się jak na rolników przystało!**
**08:40 Ta jedyna** - serial
**09:15 Ranczo** - serial
**10:15 Komisarz Alex** - serial
**11:05 Ojciec Mateusz** - serial
**12:00 Wiadomości**
**12:10 Agrobiznes**
**12:30 Agropogoda** - magazyn
**12:35 Rok w ogrodzie Extra**
**12:50 Natura w Jedynce**
**14:00 Elif** - serial, prod. Turcja
**15:00 Wiadomości**
**15:15 Alarm!** - magazyn
**15:35 Gra słów. Krzyżówka**

SERIAL OBYCZAJOWY

**16:05 Przysięga** - serial obyczajowy, prod. Turcja
**17:00 Teleexpress**
**17:20 Pogoda**
**17:25 Jaka to melodia?**
**17:55 Uśmiech losu** - serial obyczajowy
**18:55 Jeden z dziesięciu**
**19:30 Wiadomości**
**20:10 La Bandida** - serial obyczajowy, prod. Meksyk
**20:55 Liga Mistrzów**
**23:05 Lekkoatletyka**
**23:40 Historia bez tajemnic**
**00:30 Rodzinne sekrety** - thriller, prod. USA, 2017
**02:00 Determinator** - serial
**02:55 Wojsko - polskie.pl**
**03:15 Terytorialsi**
**03:35 Dokument**
**04:55 Zakończenie dnia**

## TVP 2

**05:00 Cafe piosenka**
**05:55 Doktor z alpejskiej wioski** - serial
**06:50 Cadyk z Lelowa**
**07:10 Spiszmy się jak na rolników przystało!**
**07:20 Familiada** - teleturniej
**08:00 Pytanie na śniadanie**
**10:00 Przemienienie Pańskie** - relacja
**12:00 Barwy szczęścia** - serial obyczajowy TVP
**12:35 Koło fortuny**
**13:10 Va Banque** - teleturniej
**13:40 Na sygnale** - serial fabularyzowany TVP
**14:10 Czarne chmury** - serial
**15:10 Doktor z alpejskiej wioski** - serial
**16:00 Koło fortuny**
**16:35 Familiada** - teleturniej
**17:10 Więzień miłości**
**18:00 Panorama**
**18:25 Pogoda**
**18:30 Va Banque** - teleturniej
**19:00 Rodzinka.pl** - serial

SERIAL OBYCZAJOWY

**19:30 Barwy szczęścia** - serial obyczajowy prod. TVP
**20:45 Kino relaks - Miłosne antidotum** - komedia romantyczna, prod. Szwecja, 2014, reż. Staffan Lindberg, wyk. Izabella Scorupco, David Hellenius, Suzanne Reuter, Claes Ljungmark
**22:35 Olivia** - serial kryminalny, prod. Francja
**00:30 C. K. Dezerterzy** - komedia, prod. Polska, Węgry, 1985, reż. Janusz Majewski, wyk. Marek Kondrat, Zoltan Bezerdy
**01:50 Braciszek Karel** - film dokumentalny
**03:00 Trzeci oficer** - serial sensacyjny TVP

## TVN

**04:30 Uwaga!** - magazyn
**04:50 Kuchenne rewolucje**
**05:45 Mango** - telezakupy
**07:00 Wstajesz i wiesz**
**09:00 Doradca smaku**
**09:05 Szpital** - program obyczajowy
**10:05 Kuchenne rewolucje** - program kulinarno-rozrywkowy
**11:05 Detektywi** - program kryminalny
**12:15 Ukryta prawda**
**13:15 Szpital** - program obyczajowy
**14:15 Detektywi**
**15:25 Milionerzy**
**16:00 Fakty po południu**
**17:00 Kuchenne rewolucje** - program kulinarny
**18:00 Ukryta prawda**
**19:00 Fakty**
**19:25 Uwaga! koronawirus**
**19:55 Uwaga!** - magazyn
**20:15 Doradca smaku**
**20:20 Milionerzy**

FILM S-F

**21:00 Wyspa** - film S-F, USA, 2005, reż. Michael Bay, wyk. Ewan McGregor, Scarlett Johansson, Djimon Hounsou, Sean Bean, Steve Buscemi, Michael Clarke Duncan
**23:50 Czerwona planeta** - film S-F, USA, Australia, 2000, reż. Antony Hoffman, wyk. Val Kilmer, Carrie-Anne Moss, Tom Sizemore, Benjamin Bratt, Terence Stamp, Simon Baker
**02:05 Nie z tego świata** - serial, USA
**03:05 Noc magii** - program ezoteryczny
**04:25 Nic straconego**

## POLSAT

**06:00 Nowy dzień z Polsat News**
**08:45 Malanowski i Partnerzy**
**09:45 Sekrety rodziny**
**10:45 Dlaczego ja?**
**11:45 Gliniarze**
**12:50 Wydarzenia**
**13:25 Interwencja**
**13:45 Trudne sprawy**
**14:45 Dlaczego ja?**
**15:50 Wydarzenia**
**16:20 Pogoda**
**16:25 Interwencja**
**16:45 Gliniarze**
**17:45 Sekrety rodziny**
**18:50 Wydarzenia**
**19:30 Gość Wydarzeń**
**19:45 Sport**
**19:55 Pogoda**
**20:05 Skarb narodów** Ben trafia na pewien trop - okazuje się, że mapa prowadząca do skarbu znajduje się na odwrocie Deklaracji Niepodległości.

FILM SENSACYJNY

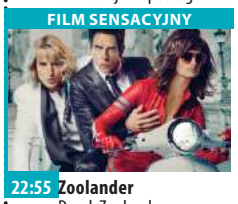

**22:55 Zoolander** Derek Zoolander, trzykrotny zdobywca tytułu Modela Roku, zostaje zdetronizowany przez Hansela znienawidzonego, młodszego rywala. Derek porzuca Nowy Jork i wraca do rodzinnego miasteczka, gdzie zostaje górnikiem. Niestety, praca w kopalni jest pomyłką. Delikatne dłonie nie są przyzwyczajone do ciężkiego kilofa.
**00:45 Nasz Nowy Dom** - magazyn prod. Polska
**02:55 Tajemnice losu**
**05:00 Disco Gramy** - program rozrywkowy prod. Polska
**05:45 Telezakupy TV Okazje**

## TVP Kultura

**07:30 Wszystkie stworzenia duże i małe** - serial
**08:30 Trzeci punkt widzenia** - program publicystyczny
**09:00 Którędy po sztukę**
**09:20 Ostatnia akcja** - komedia sensacyjna
**11:00 Noce i dnie** - serial TVP
**13:10 Brzemię** - film animowany
**13:30 Sztuka Niderlandów** - film dokumentalny
**14:45 Parę osób, mały czas** - dramat, reż. Andrzej Barański, wyk. Krystyna Janda, Andrzej Hudziak
**16:40 Sól ziemi czarnej** - dramat, reż. Kazimierz Kutz, wyk. Olgierd Łukaszewicz, Jan Englert, Jerzy Bińczycki, Jerzy Cnota
**18:30 Informacje kulturalne**
**18:45 Serialowa nostalgia** - Sto minut wakacji
**19:40 Muzeum Polskiej Piosenki**

KOMEDIODRAMAT

**20:00 W trzy miesiące dookoła świata - Dzikie historie** - komediodramat, prod. Hiszpania, Argentyna, 2014, reż. Damian Szifron, wyk. Ricardo Darin, Oscar Martinez, Leonardo Sbaraglia
**22:10 Geniusz** - serial
**24:00 Dokument w podróży** - Barwy Japonii: Wspaniały świat Alberta Kahna
**01:05 Powidoki**
**01:20 Lekkie obyczaje** - Ta nasza młodość - film obyczajowy, prod. USA
**03:00 Scena Klasyczna** - Scena klasyczna - Maciej Skrzeczkowski - koncert

## TV Puls

**06:00 Nash Bridges** - serial sensacyjny
**07:00 Rodzinny interes** - serial obyczajowy
**08:00 Lombard. Życie pod zastaw** - serial obyczajowy Prowadzenie lombardu to zajęcie ciekawe, momentami ekscytujące, ale często i niebezpieczne. Bohaterami serialu są: właściciel Kazimierz Barski, jego rodzina, pracownicy oraz klienci, którzy pojawiają się w lombardzie z powodu różnych życiowych zawirowań.
**10:00 Zaklinaczka duchów**
**14:00 Lombard. Życie pod zastaw** - serial obyczajowy prod. Polska
**16:00 Rodzinny interes** - serial obyczajowy

SERIAL OBYCZAJOWY

**18:00 Lombard. Życie pod zastaw** - serial obyczajowy prod. Polska
**20:00 Igrzyska śmierci**
**22:55 Żołnierze kosmosu** Grupa szkolnych przyjaciół wstępuje do armii, co gwarantuje im obywatelstwo i różne przywileje. Wkrótce stawiają czoła najeźdźcom z kosmosu, olbrzymim pajęczakom.
**01:25 Na wariackich papierach**
**02:25 Zobacz to! Blok powtórkowy: Niesamowite!**
**03:10 Na jedwabnym szlaku**
**04:20 Taki jest świat**
**05:00 Nash Bridges** - serial sensacyjny

## TVN 7

**05:05 Szkoła**
**06:05 Mango telezakupy**
**07:30 Mała piękność** - dokument
**08:25 Po pierwsze kino**
**08:30 Ukryta prawda** - program obyczajowy
**11:30 Mango telezakupy**
**11:50 Szpital** - program obyczajowy
**12:50 Sąd rodzinny** - program sądowy
**13:50 Sędzia Anna Maria Wesołowska** - program sądowy
**14:50 Po pierwsze kino**
**14:55 Ukryta prawda** - program obyczajowy
**15:55 Szkoła**
**16:55 19 +** - obyczajowy
**18:00 Usta Usta** - serial obyczajowy, Polska
**19:00 Ukryta prawda** - program obyczajowy

FILM OBYCZAJOWY

**20:00 Sully** - film obyczajowy, USA, 2016, reż. Clint Eastwood, wyk. Tom Hanks, Aaron Eckhart, Laura Linney, Mike O'Malley, Anna Gunn
**22:05 Ostatni samuraj** - film przygodowy, prod. USA, 2003, reż. Edward Zwick, wyk. Tom Cruise, Ken Watanabe, Timothy Spall, Billy Connolly, Tony Goldwyn, Hiroyuki Sanada, Koyuki, Shichinosuke Nakamura
**01:20 Kości** - serial, USA
**02:20 Druga strona medalu** - talk show
**02:55 Noc magii**

## TV 4

**06:00** Strażnik Teksasu Cordell Walker (Chuck Norris) jest jednym z najlepszych Strażników Texasu. Ma dosyć „ostre" metody zwalczania przestępców. **08:00** Nasz Nowy Dom **09:00** Policjantki i Policjanci **12:00** STOP Drogówka **13:00** Święty **14:00** Pamiętniki z wakacji **15:00** Detektywi w akcji **17:00** Pamiętniki z wakacji **18:00** Policjantki i Policjanci Policjanci z dwóch komend codziennie interweniują, począwszy od pijackich melin, a skończywszy na domowych kłótniach. **20:00** Święty **21:00** Sprawiedliwi - Wydział Kryminalny **22:05** Przepowiednia **00:30** Tuż przed tragedią **01:35** STOP Drogówka **02:35** Anatomia głupoty według Richarda Hammonda **03:05** Interwencja

## TV Trwam

**09:50** 100 cudownych miejsc na świecie **10:00** Audiencja Generalna Ojca Świętego Franciszka z Watykanu **11:00** Świat na wyciągnięcie ręki **11:25** 100 cudownych miejsc na świecie **11:40** Prosto o gospodarce **12:00** Anioł Pański **12:03** Informacje dnia **12:20** Dzieci Andersa **13:25** Święty na każdy dzień **13:30** Msza Święta **14:30** Frank Duff i Legion Maryi **15:20** Moja Fatima **15:50** Ma się rozumieć **16:00** Informacje dnia **16:10** Na zdrowie **16:30** Regał **17:00** Po stronie prawdy **17:30** Okiem kamery **17:55** Kartka z kalendarza **18:00** Anioł Pański **18:05** Informacje dnia **18:15** Rozmowy niedokończone **19:25** Święty na każdy dzień **19:30** Brat Franciszek **20:00** Informacje dnia **20:20** Różaniec **20:50** Myśląc Ojczyzna **21:00** Apel



eprasa.pl 2a4941e5e5

# czwartek 20 sierpnia

## TVP 1

**05:15 Przysięga** - serial
**06:05 Elif** - serial, prod. Turcja,
**06:50 Spiszmy się jak na rolników przystało!**
**07:00 Transmisja Mszy Świętej z Sanktuarium Matki Bożej na Jasnej Górze**
**07:30 Coś dla Ciebie**
**08:00 Wiadomości**
**08:10 Pogoda poranna**
**08:15 Kwadrans polityczny**
**08:35 Spiszmy się jak na rolników przystało!**
**08:45 Ta jedyna** - serial
**09:20 Ranczo** - serial
**10:15 Komisarz Alex** - serial
**11:05 Ojciec Mateusz** - serial
**12:00 Wiadomości**
**12:10 Agrobiznes**
**12:30 Agropogoda** - magazyn
**12:35 To się opłaca** - magazyn
**12:50 Natura w Jedynce** - Góry i ich mieszkańcy - Góry Półwyspu Koreańskiego - film dokumentalny

SERIAL OBYCZAJOWY

**14:00 Elif** - serial, prod. Turcja, 2017
**15:00 Wiadomości**
**15:15 Alarm!** - magazyn
**15:35 Gra słów. Krzyżówka**
**16:05 Przysięga** - serial, prod. Turcja, 2017
**17:00 Teleexpress**
**17:25 Jaka to melodia?**
**17:55 Serial fabularny**
**18:55 Jeden z dziesięciu**
**19:30 Wiadomości**
**20:10 Alarm!** - magazyn
**20:35 La Bandida** - serial
**21:30 Sprawa dla reportera**
**22:25 Sekundy, które zmieniły życie**
**22:50 Magazyn śledczy Anity Gargas** - magazyn
**23:30 Magazyn kryminalny 997** - magazyn
**00:20 Tylko jedno spojrzenie**

## TVP 2

**04:50 Cafe piosenka** - talk-show
**05:25 Doktor z alpejskiej wioski** - serial, prod. Niemcy, 2008
**06:15 Operacja Zdrowie** - Kręgosłup. Leczenie bólu kręgosłupa. Wrocław
**06:40 Spiszmy się jak na rolników przystało!** - magazyn rolniczy
**06:50 Familiada** - teleturniej
**08:00 Pytanie na śniadanie**
**11:20 Spiszmy się jak na rolników przystało!** - magazyn rolniczy
**11:30 Rodzinka.pl** - serial komediowy TVP
**11:55 Barwy szczęścia** - serial obyczajowy TVP
**12:30 Koło fortuny** - teleturniej
**13:05 Va Banque** - teleturniej
**13:35 Na sygnale** - serial fabularyzowany TVP
**14:05 Czarne chmury** - serial

SERIAL OBYCZAJOWY

**15:10 Doktor z alpejskiej wioski** - serial
**16:00 Koło fortuny**
**16:35 Familiada** - teleturniej
**17:10 Więzień miłości**
**18:00 Panorama**
**18:20 Pogoda**
**18:30 Va Banque** - teleturniej
**19:00 Rodzinka.pl** - serial
**19:30 Barwy szczęścia** - serial
**20:40 Filmowe czwartki** - Wiesław Kot - felieton
**20:45 Filmowe czwartki - Magia w blasku księżyca** - komedia
**22:35 Amerykańskie smoki**
**00:20 RoboCop 2** - film fabularny
**02:25 Midnight Sun** - serial
**03:30 Art Noc**
**04:25 To je Borowicz**

## TVN

**04:30 Uwaga!** - magazyn
**04:50 Kuchenne rewolucje** - program kulinarno-rozrywkowy
**05:45 Mango** - telezakupy
**07:00 Wstajesz i wiesz**
**09:00 Doradca smaku**
**09:05 Szpital** - program obyczajowy
**10:05 Kuchenne rewolucje** - program kulinarno-rozrywkowy
**11:05 Detektywi**
**12:15 Ukryta prawda**
**13:15 Szpital** - program obyczajowy
**14:15 Detektywi**
**15:25 Milionerzy**
**16:00 Fakty po południu**
**17:00 Kuchenne rewolucje** - program kulinarny
**18:00 Ukryta prawda**
**19:00 Fakty**
**19:25 Uwaga! koronawirus**
**19:55 Uwaga!** - magazyn
**20:15 Doradca smaku**

PROGRAM ROZRYWKOWY

**20:20 Milionerzy** - program rozrywkowy
**21:00 Kuchenne rewolucje** - program kulinarno-rozrywkowy
**22:00 Sąsiedzi** - film komedia, USA, 2014, reż. Nicholas Stoller, wyk. Seth Rogen, Zac Efron, Rose Byrne, Christopher Mintz-Plasse, Dave Franco
**00:05 Narzeczony mimo woli** - film komedia, USA, 2009, reż. Anne Fletcher, wyk. Sandra Bullock, Ryan Reynolds, Mary Steenburgen, Craig T. Nelson, Betty White
**02:20 Uwaga!** - magazyn
**02:45 Noc magii**
**04:05 Nic straconego**

## POLSAT

**06:00 Nowy dzień z Polsat News**
**08:45 Malanowski i Partnerzy**
**09:45 Sekrety rodziny**
**10:45 Dlaczego ja?**
**11:45 Gliniarze**
**12:50 Wydarzenia**
**13:25 Interwencja**
**13:45 Trudne sprawy**
**14:45 Dlaczego ja?**
**15:50 Wydarzenia**
**16:20 Pogoda**
**16:25 Interwencja**
**16:45 Gliniarze**
**17:45 Sekrety rodziny**
**18:50 Wydarzenia**
**19:30 Gość Wydarzeń**
**19:45 Sport**
**19:55 Pogoda**
**20:05 7 rzeczy, których nie wiecie o facetach** - film obyczajowy Siedmiu mężczyzn poszukuje wielkiej miłości i odrobiny szczęścia.

KOMEDIA ROMANTYCZNA

**22:45 Sex Story** - komedia romantyczna, prod. USA
Emma i Adam przypadkowo spotykają się po latach. Ponieważ Emma cierpi na swego rodzaju, a Adam zupełnie je odrzucił - zresztą dlatego, że jego ojciec zaczął spotykać się z jego byłą dziewczyną - oboje decydują wyrzec się emocji, z jakimi ma się do czynienia będąc w romantycznym związku i zostać przyjaciółmi. Żero zaangażowania, kłamstw, zazdrości, wspólnych śniadań, tęsknoty... jednym słowem żadnych zobowiązań...

## TVP Kultura

**07:30 Wszystkie stworzenia duże i małe** - serial
**08:25 Informacje kulturalne**
**08:35 Studio Kultura** - Rozmowy - Piotr Milewski
**08:45 Boleś** - film animowany, prod. Niemcy, Słowenia, 2013, reż. Spela Cadez
**09:05 Sól ziemi czarnej** - dramat, reż. Kazimierz Kutz, wyk. Olgierd Łukaszewicz, Jan Englert, Jerzy Bińczycki, Jerzy Cnota
**11:00 Noce i dnie** - serial TVP
**13:10 Wakacje**
**13:30 Ikony muzyki** - Abba - cykl dokumentalny, prod. Wielka Brytania, 2015, reż. Lyndy Saville
**14:20 Pola**
**14:45 Jestem** - film obyczajowy, reż. Dorota Kędzierzawska, wyk. Piotr Jagielski, Agnieszka Nagorzycka, Edyta Jungowska, Barbara Szkałuba, Paweł Wilczak

DRAMAT

**16:30 Perła w koronie** - dramat, reż. Kazimierz Kutz
**18:30 Teatr na ten czas** - Maria Maj - felieton
**18:45 Serialowa nostalgia** - Sto minut wakacji
**19:40 Muzeum Polskiej Piosenki**
**20:00 Kobra** - Odwet - spektakl teatralny
**21:45 Koło pióra** - magazyn
**22:05 Kino Mistrzów** - Underground - film fabularny
**01:00 Urszula Dudziak, Grażyna Auguścik i Trio Andrzeja Jagodzińskiego**
**02:00 Nocny dokument** - W ostatniej chwili
**03:00 Teatr na ten czas** - Maria Maj - felieton

## TV Puls

**06:00 Nash Bridges** - serial sensacyjny
**07:00 Rodzinny interes** - serial obyczajowy
**08:00 Lombard. Życie pod zastaw** - serial obyczajowy Do lombardu równie chętnie zaglądają zwariowani poszukiwacze okazji, złodzieje zy nawet policjanci. Każdy odcinek to nowa, ciekawa historia. Serial z dużą dawką humoru, ale także okazji do wzruszeń i refleksji.
**10:00 Zaklinaczka duchów**
**14:00 Lombard. Życie pod zastaw** - serial obyczajowy
**16:00 Rodzinny interes** - serial obyczajowy
**18:00 Lombard. Życie pod zastaw** - serial

FILM OBYCZAJOWY

**20:00 Pożyczony narzeczony** W dniu urodzin Rachel budzi się obok Dexa, narzeczonego jej najlepszej przyjaciółki.
**22:15 Męska rzecz**
**00:15 Wichry namiętności**
**03:00 Na wariackich papierach** - serial kryminalny David Addison wraz z piękną wspólniczką, Maddie Hayes, prowadzą agencję detektywistyczną.
**04:00 Zobacz to! Blok powtórkowy: Taki jest świat** - program informacyjny prod. Polska
**05:00 Nash Bridges** - serial sensacyjny

## TVN 7

**05:05 Szkoła**
**06:05 Mango telezakupy**
**07:30 Mała piękność** - dokument
**08:25 Po pierwsze kino**
**08:30 Ukryta prawda** - program obyczajowy
**11:30 Mango telezakupy**
**11:50 Szpital** - program obyczajowy
**12:50 Sąd rodzinny** - program sądowy
**13:50 Sędzia Anna Maria Wesołowska** - program sądowy
**14:50 Po pierwsze kino**
**14:55 Ukryta prawda** - program obyczajowy
**15:55 Szkoła**
**16:55 19 +** - obyczajowy
**18:00 Usta Usta** - serial obyczajowy, Polska
**19:00 Ukryta prawda** - program obyczajowy

KOMEDIA

**20:00 Showtime** - film komedia, USA, 2002, reż. Tom Dey, wyk. Robert De Niro, Eddie Murphy, Rene Russo, William Shatner, Chris Ufland, Nestor Serrano
**22:05 Jackie Chan: Przyjemniaczek** - film komedia, prod. Hong Kong, USA, Australia, 1997, reż. Samo Hung, wyk. Jackie Chan, Richard Norton, Miki Lee, Karen McLymont, Gabrielle Fitzpatrick
**00:10 Kości** - serial, USA
**01:05 Druga strona medalu** - talk show
**02:45 Noc magii**

## TV 4

**06:00** Strażnik Teksasu - serial sensacyjny **08:00** Nasz Nowy Dom **09:00** Policjantki i Policjanci - serial kryminalny prod. Polska **12:00** STOP Drogówka **13:00** Święty **14:00** Pamiętniki z wakacji. **15:00** Detektywi w akcji **17:00** Pamiętniki z wakacji **18:00** Policjantki i Policjanci - serial kryminalny **20:00** Święty **21:00** Sprawiedliwi - Wydział Kryminalny - serial kryminalny prod. Polska **22:05** Najdłuższy marsz Billy'ego Lynna - dramat 19-letni żołnierz, Billy Lynn, po jednej z niezwykle ciężkich bitew w Iraku, podczas której kamery zarejestrowały jego wyjątkowy wyczyn na polu walki, w jednej chwili staje się narodowym bohaterem Ameryki. Wracają wraz towarzyszami broni. **00:25** Interwencja

## TV Trwam

**10:15** Rozmowy niedokończone **11:25** Myśląc Ojczyzna **11:35** Przyroda i ludzie **12:00** Anioł Pański **12:03** Informacje dnia **12:20** Po stronie prawdy **12:50** Łaska niepojęta **13:20** 100 cudownych miejsc na świecie **13:30** Msza Święta **14:30** Geniusz Stworzenia **15:50** Ma się rozumieć **16:00** Informacje dnia **16:10** Z wędką nad wodę w Polskę i Świat **16:35** Porady Medyczne Bonifratrów **17:00** Akademia pro-life **17:05** Ukraińska zbrodnia w Hucie Pieniackiej **17:30** Okiem kamery **17:55** Kartka z kalendarza **18:00** Anioł Pański **18:05** Informacje dnia **18:15** Rozmowy niedokończone **19:25** Święty na każdy dzień **19:30** Moja katolicka rodzina **20:00** Informacje dnia **20:20** Różaniec **20:50** Kartka z kalendarza **21:00** Apel Jasnogórski



# piątek 21 sierpnia

## TVP 1

**06:00 Elif** - serial, prod. Turcja
**06:50 Spiszmy się jak na rolników przystało!**
**07:00 Transmisja Mszy Świętej z Sanktuarium Matki Bożej na Jasnej Górze**
**07:35 Misja w Afryce**
**08:00 Wiadomości**
**08:10 Pogoda poranna**
**08:15 Kwadrans polityczny**
**08:40 Okrasa łamie przepisy** - Na jagody - magazyn
**09:20 Ranczo** - serial
**10:15 Komisarz Alex** - serial
**11:05 Ojciec Mateusz** - serial
**12:00 Wiadomości**
**12:10 Agrobiznes**
**12:30 Agropogoda** - magazyn
**12:35 Magazyn Rolniczy**
**12:50 Natura w Jedynce** - Góry i ich mieszkańcy
**14:00 Elif** - serial, prod. Turcja
**15:00 Wiadomości**
**15:15 Alarm!** - magazyn
**15:35 Gra słów. Krzyżówka**

SERIAL OBYCZAJOWY

**16:05 Przysięga** - serial obyczajowy, prod. Turcja
**17:00 Teleexpress**
**17:20 Pogoda**
**17:25 Jaka to melodia?** - teleturniej muzyczny
**17:55 Anna Karenina** - serial kostiumowy, prod. Rosja
**18:55 Jeden z dziesięciu**
**19:30 Wiadomości**
**20:10 La Bandida** - serial obyczajowy, prod. Meksyk
**20:55 Piłka nożna** - Liga Europy - Finał, prod. Szwajcaria, 2020
**23:30 Porwana** - film akcji, prod. USA, 2014
**01:10 Geniusz** - serial
**02:05 Seal Team - komando Foki** - serial
**02:50 Ocaleni** - reality show

## TVP 2

**05:20 Doktor z alpejskiej wioski** - serial
**06:15 Anna Dymna - spotkajmy się** - Karolina Pałasz
**06:40 Spiszmy się jak na rolników przystało!** - magazyn rolniczy
**06:50 Familiada** - teleturniej
**07:20 Bądźmy razem**
**08:00 Pytanie na śniadanie**
**11:20 Spiszmy się jak na rolników przystało!**
**11:30 Rodzinka.pl** - serial
**11:55 Barwy szczęścia** - serial
**12:30 Koło fortuny**
**13:05 Va Banque** - teleturniej
**13:35 Na sygnale** - serial
**14:10 Czarne chmury** - serial
**15:10 Doktor z alpejskiej wioski** - serial
**16:00 Koło fortuny**
**16:35 Familiada** - teleturniej
**17:10 Więzień miłości**
**18:00 Panorama**
**18:30 Va Banque** - teleturniej
**19:00 Rodzinka.pl** - serial

SERIAL OBYCZAJOWY

**19:30 Barwy szczęścia** - serial obyczajowy TVP
**20:45 Fałszywa tożsamość** - thriller, prod. USA
**22:25 Lato, muzyka, zabawa. Wakacyjna Trasa Dwójki** - koncert
**23:55 Magia w blasku księżyca** - komedia
**01:40 Zaginiona** - film fabularny, prod. USA, 2012, reż. Heitor Dhalia, wyk. Amanda Seyfried
**03:25 Niezgodna** - film akcji, prod. USA, 2014, reż. Neil Burger, wyk. Shailene Woodley, Theo James, Ashley Judd, Jai Courtney, Zo Kravitz, Kate Winslet
**05:45 Zakończenie dnia**

## TVN

**04:30 Uwaga!**
**04:50 Kuchenne rewolucje**
**05:45 Mango** - telezakupy
**07:00 Wstajesz i wiesz**
**09:00 Doradca smaku**
**09:05 Szpital** - program obyczajowy
**10:05 Kuchenne rewolucje** - program kulinarno-rozrywkowy
**11:05 Detektywi** - program kryminalny
**12:15 Ukryta prawda** - program obyczajowy
**13:15 Szpital**
**14:15 Detektywi** - program kryminalny
**15:25 Milionerzy**
**16:00 Fakty po południu**
**17:00 Kuchenne rewolucje** - program kulinarny
**18:00 Ukryta prawda** - program obyczajowy
**19:00 Fakty**
**19:25 Uwaga! koronawirusa**
**19:55 Uwaga!**

FILM WOJENNY

**20:05 Snajper** - film wojenny, USA, 2014, reż. Clint Eastwood, wyk. Bradley Cooper, Sienna MillerLuke Grimes, Jake McDorman, Cory Hardrict
**22:55 Torque: Jazda na krawędzi** - film sensacyjny, USA, 2004, reż. Joseph Kahn, wyk. Martin Henderson, Ice Cube, Monet Mazur, Adam Scott, Matt Schulze, Jaime Pressly
**00:35 Kuba Wojewódzki** - talk show
**01:35 Kuchenne rewolucje** - program kulinarno-rozrywkowy
**02:40 Uwaga!**
**02:55 Noc magii**
**04:15 Nic straconego**

## POLSAT

**06:00 Nowy dzień z Polsat News**
**08:45 Malanowski i Partnerzy**
**09:45 Sekrety rodziny**
**10:45 Dlaczego ja?**
**11:45 Gliniarze**
**12:50 Wydarzenia**
**13:25 Interwencja**
**13:45 Trudne sprawy**
**14:45 Dlaczego ja?**
**15:50 Wydarzenia**
**16:20 Pogoda**
**16:25 Interwencja**
**16:45 Gliniarze**
**17:45 Sekrety rodziny**
**18:50 Wydarzenia**
**19:30 Gość Wydarzeń**
**19:45 Sport**
**19:55 Pogoda**
**20:00 Doktor Strange** Benedict to historia światowej sławy neurochirurga, dr Stephena Strange'a, którego życie odmienił tragiczny wypadek samochodowy.

FILM PRZYGODOWY

**22:40 Indiana Jones i ostatnia krucjata** - film przygodowy Rok 1938. Wykładowca archeologii i łowca przygód Henry Jones junior otrzymuje od Waltera Donovana, zamożnego kolekcjonera dzieł sztuki, propozycję wzięcia udziału w ekspedycji poszukującej legendarnej relikwii - Świętego Graala.
**01:20 Znaki** - thriller sci-fiction
**03:35 Tajemnice losu** - program ezoteryczny
**05:00 Disco Gramy** - program rozrywkowy prod. Polska
**05:45 Telezakupy TV Okazje**

## TVP Kultura

**07:30 Wszystkie stworzenia duże i małe** - Tam, gdzie pasą się owce - serial
**08:25 Teatr na ten czas**
**08:35 Koło pióra** - magazyn
**08:55 Perła w koronie** - dramat, reż. Kazimierz Kutz
**11:00 Noce i dnie** - serial TVP
**13:05 Mój dziwny starszy brat** - film animowany
**13:30 Reżyserzy**
**14:20 Stany Zjednoczone z lotu ptaka**
**14:50 Dzika Muzyka**
**15:30 Koniec świata** - film obyczajowy, reż. Dorota Kędzierzawska, wyk. Emilia Ziółkowska, Antoni Majak, Piotr Kędzierzawska, Barbara Ludwiżanka
**16:35 Ciemnoniebieski świat** - dramat wojenny
**18:30 Informacje kulturalne**
**18:45 Serialowa nostalgia** - Gruby - serial TVP

FILM SENSACYJNY

**20:00 Kulturalne 007 - Zabójczy widok** - film sensacyjny, prod. Wielka Brytania, USA, 1985, reż. John Glen, wyk. Roger Moore
**22:15 Fabryka hitów** - Jestem moją muzyką
**23:20 Gomorra** - serial, prod. Włochy, Niemcy, 2014
**00:20 Informacje kulturalne** - informator kulturalny
**00:30 Kino nocne** - Sieć - dramat, prod. USA, 1976
**02:35 Carrie** - film fabularny, prod. USA, 1976
**04:20 Daft Punk bez masek** - film dokumentalny, prod. Wielka Brytania
**05:25 Teledyski**
**05:50 Zakończenie dnia**

## TV Puls

**06:00 Nash Bridges** - serial sensacyjny Serial sensacyjny opowiadający o walce z przestępczością na ulicach San Francisco. Głównym bohaterem jest sprytny policjant Nash Bridges (Don Johnson), który w raz ze swoim partnerem Joe Dominguez walczy z przestępczością w mieście.
**07:00 Rodzinny interes** - serial obyczajowy
**08:00 Lombard. Życie pod zastaw** - serial obyczajowy
**10:00 Zaklinaczka duchów**
**14:00 Lombard. Życie pod zastaw** - serial obyczajowy
**16:00 Rodzinny interes** - serial obyczajowy
**18:00 Lombard. Życie pod zastaw** - serial
**20:00 Skaza**

FILM AKCJI

**22:05 Wasabi: Hubert zawodowiec** Paryski policjant, Hubert Fiorentini, przylatuje do Tokio, by wziąć udział w pogrzebie dawnej narzeczonej. Na miejscu dowiaduje się, że ma nastoletnią córkę, którą ściga japońska mafia.
**00:00 Szybcy i martwi**
**02:10 Na wariackich papierach**
**03:05 Zobacz to! Blok powtórkowy: Niesamowite!**
**03:40 Taki jest świat** - program informacyjny prod. Polska
**04:20 Z archiwum policji** - serial dokumentalny
**05:00 Dyżur** - serial

## TVN 7

**05:05 Szkoła**
**06:05 Mango telezakupy**
**07:30 Mała piękność** - dokument
**08:25 Po pierwsze kino**
**08:30 Ukryta prawda** - program obyczajowy
**11:30 Mango telezakupy**
**11:50 Szpital** - program obyczajowy
**12:50 Sąd rodzinny** - program sądowy
**13:50 Sędzia Anna Maria Wesołowska** - program sądowy
**14:50 Po pierwsze kino**
**14:55 Ukryta prawda** - program obyczajowy
**15:55 Szkoła**
**16:55 Wiza na miłość**
**18:00 Ślub od pierwszego wejrzenia**
**20:00 Miłość bez końca** - film obyczajowy, USA, 2014, reż. Shana FesteShana Feste

FILM OBYCZAJOWY

**22:15 Steve Jobs** - film obyczajowy, USA, Wielka Brytania, 2015, reż. Danny Boyle, wyk. Michael Fassbender, Kate Winslet, Seth Rogen, Jeff Daniels, Michael Stuhlbarg Historia życia Steve'a Jobsa skupia się na kulisach wprowadzenia trzech kluczowych produktów przez firmy Apple i NeXT.
**00:45 Kości** - serial, USA Dr Brennan używa swoich zdolności do odczytywania wskazówek pozostawionych na kościach, by wraz z zespołem rozwiązywać zagadki kryminalne
**01:45 Druga strona medalu**

## TV 4

**06:00** Strażnik Teksasu Cordell Walker (Chuck Norris) walczy ze wszystkimi formami przestępczości w stanie Teksas. **08:00** Nasz Nowy Dom **09:00** Policjantki i Policjanci **12:00** STOP Drogówka **13:00** Gordon Ramsay: 24 godziny w piekle **14:00** Pamiętniki z wakacji **15:00** Detektywi w akcji **17:00** Pamiętniki z wakacji **18:00** Policjantki i Policjanci **20:00** Gwiazdy Kabaretu **21:00** Sprawiedliwi - Wydział Kryminalny **23:05** Pirania 3DD - thriller, USA, 2012, reż. Gulager John, wyk. Hasselhoff David W nowym parku wodnym zażywają relaksu tłumy ludzi. Nikt nie spodziewa się, że czyhać tam może jakiekolwiek niebezpieczeństwo. Tymczasem na teren aquaparku dostają się piranie. **00:55** STOP Drogówka

## TV Trwam

**09:45** Duc in altum **10:00** Informacje dnia **10:15** Rozmowy niedokończone **11:20** Ivato **11:35** 100 cudownych miejsc na świecie **11:45** Spotkania z ekologią **12:00** Anioł Pański **12:03** Informacje dnia **12:20** W poszukiwaniu dowodów **13:20** 100 cudownych miejsc na świecie **13:30** Msza Święta **14:55** Słowo Życia **15:00** Modlitwa **15:20** Mocni w wierze **15:50** Ma się rozumieć **16:00** Informacje dnia **16:10** Siódmy sakrament **16:35** Świat na wyciągnięcie ręki **17:00** Wyszyński **17:30** Okiem kamery **17:55** Kartka z kalendarza **18:00** Anioł Pański **18:05** Informacje dnia **18:15** Westerplatte Młodych **19:00** Warto zauważyć **19:30** Opowieści Theo **19:45** Modlitwa **20:00** Informacje dnia **20:20** Różaniec **20:50** Kartka z kalendarza **21:00** Apel Jasnogórski



eprasa.pl 2a4941e5e5

# sobota 22 sierpnia

## TVP 1

**05:25 Sprawa dla reportera**
**06:20 Rok w ogrodzie**
**06:45 Rok w ogrodzie Extra**
**07:00 Transmisja Mszy Świętej z Sanktuarium Matki Bożej**
**07:35 Film dokumentalny**
**08:00 Pełnosprawni**
**08:25 Wojsko - polskie.pl**
**08:55 Studio Raban**
**09:20 Rodzinny ekspres**
**09:55 Kosmiczne jaja** - komedia, prod. USA, 1987
**11:40 Fascynujący świat**
**12:50 Przyrodnik na tropie**
**13:30 Okrasa łamie przepisy**
**13:55 Z pamięci** - felieton
**14:05 Pensjonat nad rozlewiskiem** - serial TVP
**15:05 Ojciec Mateusz** - serial kryminalny TVP
**16:00 Postaw na milion**
**17:00 Teleexpress**
**17:25 Skoki Narciarskie**
**19:30 Wiadomości**
**20:10 Alarm!** - magazyn

SERIAL OBYCZAJOWY

**20:35 La Bandida** - serial obyczajowy, prod. Meksyk, 2019
**21:30 Hit na sobotę - Tulipanowa gorączka** - film fabularny, prod. Wielka Brytania, USA, 2017, reż. Justin Chadwick
**23:25 Operacja Świt** - dramat, prod. USA, 2006, reż. Werner Herzog, wyk. Christian Bale
**01:40 W dobrej wierze** - dramat, prod. Indie, Kenia, USA, 2014, reż. Philippe Falardeau, wyk. Reese Witherspoon
**03:35 Miasto z morza** - serial
**04:25 Z pamięci** - felieton
**04:30 Zakończenie dnia**

## TVP 2

**06:25 Barwy szczęścia** - serial
**07:00 Dla niesłyszących** - M jak miłość - serial TVP
**07:45 Spiszmy się jak na rolników przystało!** - magazyn rolniczy
**08:00 Pytanie na śniadanie**
**11:30 Spiszmy się jak na rolników przystało!**
**11:40 To je Borowicz. Podróże ze smakiem**
**12:10 Festiwal Muzyki Tanecznej** - Kielce 2020
**13:25 Va Banque** - teleturniej
**14:00 Familiada** - teleturniej
**14:35 Koło fortuny**
**15:15 Szansa na sukces. Opole 2020** - widowisko
**16:20 Rodzinka.pl** - serial
**16:50 Kabaretowe Lato Dwójki**
**17:45 Słowo na niedzielę**
**18:00 Panorama**
**18:25 Pogoda**
**18:35 Na dobre i na złe**
**19:35 Lajk!**

FILM FABULARNY

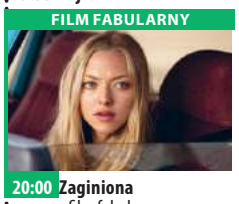

**20:00 Zaginiona** - film fabularny, prod. USA, 2012, reż. Heitor Dhalia, wyk. Amanda Seyfried
**21:40 To był Festiwal!** - widowisko muzyczne
**23:05 Niezgodna** - film akcji prod. USA, 2014, reż. Neil Burger, wyk. Shailene Woodley, Theo James, Ashley Judd, Jai Courtney, Zo Kravitz, Kate Winslet
**01:25 Fałszywa tożsamość** - thriller, prod. USA, 2009, reż. Dennis Dimster - Denk, wyk. Val Kilmer
**03:05 Misja w czasie** - film science-fiction
**04:35 Zakończenie dnia**

## TVN

**04:35 Uwaga!** - magazyn
**04:50 Mango** - telezakupy
**07:00 Wstajesz i wiesz**
**09:00 Dzień Dobry Wakacje**
**11:30 MasterChef Junior**
**12:55 Ameryka Express**
**14:25 My Way**
**15:00 Dorota inspiruje**
**16:00 Podróż do wnętrza Ziemi** - film przygodowy, USA, 2008, reż. Eric Brevig, wyk. Brendan Fraser, Josh Hutcherson, Anita Briem, Seth Meyers
**18:00 Kuchenne rewolucje** - program kulinarno-rozrywkowy
**19:00 Fakty**
**19:20 Uwaga! koronawirus**
**19:30 Sport**
**19:40 Pogoda**
**19:45 Uwaga!**

KOMEDIA

**20:00 Narzeczony mimo woli** - film komedia, USA, 2009, reż. Anne Fletcher, wyk. Sandra Bullock, Ryan Reynolds, Mary Steenburgen, Craig T. Nelson, Betty White
**22:15 W nowym zwierciadle: Wakacje** - film komedia, USA, 2015, reż. John Francis Daley, Jonathan Goldstein, wyk. Ed Helms, Christina Applegate
**00:30 Szubienica** - film horror, USA, 2015, reż. Chris Lofing, Travis Cluff, Reese Mishler
**02:10 Uwaga!**
**02:30 Noc magii**

## POLSAT

**06:00 Nowy dzień z Polsat News**
**08:45 Scooby Doo i najeźdźcy z kosmosu**
**10:10 Ewa gotuje**
**10:40 Nasz Nowy Dom**
**11:45 Wakacje z Bałtykiem**
**12:40 Bogaty Dom - Biedny Dom**
**13:40 Rolnicy. Podlasie**
**15:45 Górale**
**16:45 Więzienie**
**17:45 Chłopaki do wzięcia**
**18:50 Wydarzenia**
**19:30 Gość Wydarzeń**
**19:45 Sport, Pogoda**
**20:05 Madagaskar 3** Alex i jego przyjaciele przemierzają Europę, cyrkowym pociągiem. Ściga ich okrutna kolekcjonerka trofeów DuBois. Lew Alex, zebra Marty, hipopotamica Gloria i żyrafa Melman próbują wrócić do Zoo.

FILM S-F

**22:00 Gwiezdne wojny: Część VIII - Ostatni Jedi** Rey, po odnalezieniu Luke'a Skywalkera, na odciętej od świata wyspie, szkoli się pod jego okiem i okazuje się wyjątkowo pojętną uczennicą. Tymczasem Kylo Ren, syn księżniczki Lei i Hana Solo, dokłada starań, żeby unicestwić siły rebeliantów.
**01:30 Jak się zakochać** White to mężczyzna nie radzący sobie w relacjach damsko -męskich.
**03:15 Tajemnice losu**
**05:00 Disco Gramy** - program rozrywkowy prod. Polska

## TVP Kultura

**07:30 Angielskie śniadanie**
**09:25 Informacje kulturalne**
**09:40 Zakochaj się w Polsce**
**10:05 Opole - koncertowe wspomnienia** - felieton
**10:25 23 Krajowy Festiwal Piosenki Polskiej Opole '86** - Rock non - stop
**11:30 Dokument tygodnia** - Śniąc o Murakamim - film dokumentalny
**12:40 Niespotykanie spokojny człowiek** - film TVP
**13:55 Księżniczka Kaguya** - film animowany
**16:10 Koło pióra** - magazyn
**16:30 Retro kino - Urodzeni wczoraj** - komedia
**18:15 Co dalej?** - program publicystyczny
**18:45 Sami Yaffa na tropie dźwięków**
**19:40 Z przytupem** - Kujawiak - widowisko kameralne
**20:00 Bilet na weekend** - Wstęp do filmu

THRILLER

**20:05 Bilet na weekend - Bardzo poszukiwany człowiek** - thriller, prod. USA, Niemcy, Wielka Brytania, 2014, reż. Anton Corbijn, wyk. Philip Seymour Hoffman, Willem Dafoe, Robin Wright, Rachel McAdams, Grigoriy Dobrygin
**22:15 Albo Inaczej 2** - Enea Spring Break Festival 2018 - koncert
**23:15 Mocne Kino** - Maratończyk - film fabularny
**01:20 Kino nocne** - Cena strachu - dramat
**03:50 Fabryka hitów** - Jestem moją muzyką
**04:45 Czarnowidzka** - film krótkometrażowy

## TV Puls

**06:00 Na wariackich papierach** - komedia David Addison wraz z piękną wspólniczką, Maddie Hayes, prowadzą agencję detektywistyczną.
**07:00 Taki jest świat** - program informacyjny prod. Polska
**08:00 Lombard. Życie pod zastaw** - serial obyczajowy Prowadzenie lombardu to zajęcie ciekawe, momentami ekscytujące, ale często i niebezpieczne. Bohaterami serialu są: właściciel Kazimierz Barski, jego rodzina, pracownicy oraz klienci, którzy pojawiają się w lombardzie z powodu różnych życiowych zawirowań
**20:00 Mocne sobotnie kino: W pogoni za zemstą**

FILM SENSACYJNY

**21:55 Olimp w ogniu** Odsunięty od obowiązków agent Secret Service jest jedyną nadzieją na uratowanie prezydenta, gdy Biały Dom zostaje zaatakowany przez terrorystów.
**00:10 Pożyczony narzeczony**
**02:25 Na wariackich papierach**
**03:35 Zobacz to! Blok powtórkowy: Taki jest świat** - program informacyjny prod. Polska
**04:35 Z archiwum policji** - serial dokumentalny
**05:00 Dyżur** - serial dokumentalny

## TVN 7

**04:55 Ukryta prawda** - program obyczajowy
**05:55 Mango** - telezakupy
**08:00 Ukryta prawda** - program obyczajowy
**11:00 Przyjaciele** - serial komediowy, USA
**12:00 Szczeniackie wojsko** - film komedia, USA, 1995, reż. Nick Castle, wyk. Damon Wayans, Karyn Parsons, William Hickey, Michael Ironside, Albert Hall, Steven Martini
**14:10 Los numeros** - film komedia, Polska, 2011, reż. Ryszard Zatorski, wyk. Lesław Żurek, Justyna Schneider, Tamara Arciuch, Weronika Książkiewicz
**15:50 Wakacje w Las Vegas** - film komedia, USA, 1997, reż. Stephen Kessler, wyk. Chevy Chase
**17:50 Po pierwsze kino**

KOMEDIA

**17:55 Szpiedzy tacy jak my** - film komedia, USA, 1985, reż. John Landis, wyk. Chevy Chase, Dan Aykroyd, Steve Forrest
**20:00 Maverick** - film western, USA, 1994, reż. Richard Donner, wyk. Mel Gibson, Jodie Foster, James Garner, Graham Greene, James Coburn, Alfred Molina, Danny Glover
**22:40 Magic Mike XXL** - film komedia, USA, 2015, reż. Gregory Jacobs, wyk. Channing Tatum
**01:00 Noce w Rodanthe** - film obyczajowy, USA, Australia, 2008, reż. George C. Wolfe
**03:00 Noc magii**

## TV 4

**06:00** Pękniesz ze śmiechu **07:05** Szczeniak zwany Scooby Doo **09:05** Galileo **11:10** Policjantki i Policjanci **13:10** Atlantyda: Powrót Milo **14:55** STOP Drogówka - magazyn prod. Polska **16:00** Policjantki i Policjanci - serial obyczajowy **19:00** Galileo **20:00** Sprawiedliwi - Wydział Kryminalny - serial kryminalny **23:10** Nieuchwytny cel 2 - film akcji, USA, 2016, reż. Roel Reiné, wyk. Adkins Scott Wes, zawodnik MMA, który chce skończyć z walkami, dostaje propozycję wzięcia udziału w prywatnym turnieju w Birmie w zamian za milion dolarów. Na miejscu okazuje się, że wpadł w pułapkę organizatorów okrutnego polowania na ludzi... **01:20** Tuż przed tragedią **02:25** TOP 10 Lista Przebojów

## TV Trwam

**10:15** Retrospekcja **10:20** Święty na każdy dzień **10:25** 100 cudownych miejsc na świecie. Lima, Peru **10:35** Polski Punkt Widzenia **11:00** Kropelka radości **12:00** Anioł Pański **12:03** Informacje dnia **12:20** Warto zauważyć... **12:50** Porady Medyczne Bonifratrów
**13:20** Ocalić od zapomnienia **13:30** Msza Święta **14:35** Frank Duff i Legion Maryi **15:30** Wierzę w Boga **16:00** Informacje dnia **16:10** Człowiek orkiestra **17:00** Akita 101 Łez **17:30** Okiem kamery
**17:55** Kartka z kalendarza **18:00** Anioł Pański **18:05** Informacje dnia **18:15** Rozmowy niedokończone **19:25** Święty na każdy dzień **19:30** Katecheza **20:00** Informacje dnia **20:20** Różaniec **20:50** Kartka z kalendarza **21:00** Apel Jasnogórski

dodatek TELEWIZYJNY DO TWOJEJ GAZETY

# niedziela 23 sierpnia

## TVP 1

**06:00 Słownik polsko@polski** - talk - show
**06:35 Wojsko - polskie.pl**
**07:00 Transmisja Mszy Świętej z Sanktuarium Bożego Miłosierdzia**
**08:00 Tydzień**
**08:30 Zakochaj się w Polsce**
**09:00 Ziarno**
**09:30 Sekundy, które zmieniły życie**
**09:55 Rodzina Połanieckich** - serial TVP
**11:25 Klasztorne smaki**
**11:55 Między ziemią a niebem**
**12:00 Anioł Pański**
**12:15 Między ziemią a niebem**
**12:45 Wadowickie spotkania ze Świętym Janem Pawłem II**
**13:10 BBC w Jedynce** - Błękitna Planeta
**14:15 Z pamięci** - felieton
**14:25 Weterynarze z sercem**

SERIAL KRYMINALNY

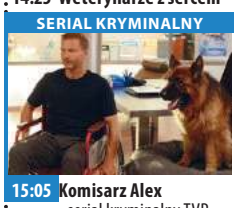

**15:05 Komisarz Alex** - serial kryminalny TVP
**16:05 Postaw na milion**
**17:00 Teleexpress**
**17:20 Pogoda**
**17:25 Skoki Narciarskie**
**19:30 Wiadomości**
**20:10 La Bandida** - serial
**20:55 Liga Mistrzów**
**23:30 Tulipanowa gorączka** - film fabularny, prod. Wielka Brytania
**01:25 Operacja Świt** - dramat, prod. USA, 2006, reż. Werner Herzog
**03:35 DNA doskonały śledczy** - film dokumentalny, prod. Francja, 2016
**04:25 Z pamięci** - felieton
**04:30 Zakończenie dnia**

## TVP 2

**04:55 Cafe piosenka**
**05:15 Słowo na niedzielę** - Kontekst kołka
**05:20 Barwy szczęścia** - serial obyczajowy TVP
**06:55 Dla niesłyszących** - M jak miłość - serial TVP
**07:45 Spiszmy się jak na rolników przystało!**
**08:00 Pytanie na śniadanie**
**11:20 Spiszmy się jak na rolników przystało!** - magazyn rolniczy
**11:30 Va Banque** - teleturniej
**14:00 Familiada** - teleturniej
**14:35 Koło fortuny**
**15:15 Szansa na sukces. Opole 2020** - widowisko
**16:20 Rodzinka.pl** - serial komediowy TVP
**16:50 Zmiennicy** - serial TVP
**18:00 Panorama**

SERIAL OBYCZAJOWY

**18:30 Na dobre i na złe** - serial TVP
**19:25 Na sygnale** - serial fabularyzowany TVP
**20:00 Lato, muzyka, zabawa. Wakacyjna Trasa Dwójki** - koncert
**22:40 Kino bez granic - Lina** - dramat obyczajowy, prod. Szwajcaria, 2016, reż. MIchael Schaerer, wyk. Rabea Egg, Flurin Giger, Alexander Maeder, Stephane Schaerer
**00:25 Mikołaj i Alexandra** - dramat, prod. Wielka Brytania, 1971, reż. Franklin J. Schaffner
**03:35 Palimpsest** - dramat
**04:55 Zakończenie dnia**

## TVN

**04:35 Uwaga!**
**04:50 Mango** - telezakupy
**07:00 Wstajesz i wiesz**
**09:00 Dzień Dobry Wakacje**
**11:30 Co za tydzień**
**12:00 Patenciary**
**12:40 Przygoda na Alasce** - film przygodowy, USA, 1995, reż. Fraser Heston, wyk. Thora Birch, Vincent Kartheiser, Dirk Benedict
**14:50 Duma: Podróż do domu** - film przygodowy, USA, 2005, reż. Carroll Ballard, wyk. Alexander Michaeletos, Campbell Scott
**16:55 Maska** - film komedia, USA, 1994, reż. Charles Russell, wyk. Jim Carrey
**19:00 Fakty**
**19:20 Uwaga! koronawirus**
**19:30 Sport**
**19:40 Pogoda**
**19:45 Uwaga!**

FILM SENSACYJNY

**20:00 Zabójcy** - film sensacyjny, USA, Francja, 1995, reż. Richard Donner, wyk. Sylvester Stallone, Antonio Banderas, Julianne Moore, Anatoly Davydov, Muse Watson
**22:50 Prawo krwi** - film sensacyjny, USA, 1989, reż. John Irvin, wyk. Patrick Swayze, Adam Baldwin, Helen Hunt, Andreas Katsulas, Bill Paxton, Ben Stiller
**01:05 Ameryka Express**
**02:35 Uwaga!** - magazyn prod. Polska
**02:50 Noc magii** - program ezoteryczny
**04:00 Nic straconego**

## POLSAT

**06:00 Nowy dzień z Polsat News**
**07:45 Madagwiazdka** Zwierzaki chcą w końcu wyrwać się z Madagaskaru do Nowego Jorku.
**08:15 Sezon na misia 2** Elliot jest po poroże zakochany w Gizeli, ale nie tak szybko staną przed ołtarzem - Pan Kabanos zostaje porwany, a oprawcy chcą go zwrócić właścicielom...
**09:50 Gwiezdne wojny: Część VIII - Ostatni Jedi**
**13:20 Madagaskar 3**
**15:15 Doktor Strange**
**17:40 Nasz Nowy Dom**
**18:50 Wydarzenia**
**19:30 Gość Wydarzeń**
**20:00 Earth Festival. Gwiazdy dla Czystej Polski**

KOMEDIA

**23:00 Krokodyl Dundee 2** - komedia przygodowa Australijski łowca krokodyli Dundee musi ocalić swa ukochaną, wscibską dziennikarkę Sue przed zemstą handlarzy narkotyków.
**01:20 Exodus: Bogowie i królowie** Opowieść o Mojżeszu, który staje przeciw faraonowi Ramzesowi i pomaga Hebrajczykom uciec z Egiptu. Epickie widowisko z zapierającymi dech w piersi efektami specjalnymi. Egipt, XIII wiek p. n. e.
**04:40 Disco Gramy** - program rozrywkowy
**05:25 Telezakupy TV Okazje**

## TVP Kultura

**06:50 Teledyski**
**06:50 Myśli na ten czas**
**07:00 Liturgia prawosławna. Klasztor w Jabłecznej**
**08:25 Alternatywy 4** - serial komediowy TVP
**10:40 Zakochaj się w Polsce**
**11:05 Opole**
**11:25 KFPP Opole**
**12:25 Animama**
**12:40 Trzeci punkt widzenia** - program publicystyczny
**13:10 Człowiek, który zdemoralizował Hadleyburg** - film TVP
**13:45 Rozumiemy się bez słów** - komedia
**15:40 Last Night of The Proms 2015 cz. 2**
**17:15 Niedziela z... rolami Jana Kobuszewskiego**
**18:05 Niedziela z...z rolami Jana Kobuszewskiego** - Dudek w Trójce
**19:05 Niedziela z... rolami Jana Kobuszewskiego**

FILM SENSACYJNY

**20:00 Bilet na weekend - Chinatown** - film sensacyjny, prod. USA, 1974, reż. Roman Polański, wyk. Jack Nicholson, Faye Dunaway, John Houston, Perry Lopez
**22:15 Trzeci punkt widzenia** - program publicystyczny
**22:45 Dokument.pl**
**23:45 Scena Alternatywna w Opolu**
**00:20 Bilet na weekend** - Bardzo poszukiwany człowiek - thriller
**02:20 Mocne Kino - Maratończyk** - film fabularny
**04:30 Sami Yaffa na tropie dźwięków** - cykl dokumentalny

## TV Puls

**06:00 Tajemnice medyczne**
**07:00 Rodzinny interes** - serial obyczajowy Serial opowiadający o dwójce przyjaciół z dzieciństwa Wojtku i Ryszardzie (Marek Krupski i Ireneusz Dydliński), którzy wychowali się w domu dziecka, a po latach postanowili otworzyć warsztat samochodowy.
**09:00 Żandarm z Saint-Tropez** Nerwowy i surowy sierżant zostaje przydzielony do posterunku policji w Saint-Tropez. Postanawia pozbyć się nudystów z okolicznych plaż.
**11:05 Matylda**
**13:00 Najpiękniejsze baśnie braci Grimm: Dzielny krawczyk**
**14:25 Najpiękniejsze baśnie: Mała Syrenka**

KOMEDIA

**15:35 Goście, goście 2** Rycerz Godfryd de Montmirail przenosi się w przyszłość, by odzyskać rodowe klejnoty.
**17:55 Sześć dni, siedem nocy**
**20:00 Niedziela z gwiazdami: Parker**
**22:15 Potępieńcy**
**00:15 Zadanie specjalne**
**02:10 Na wariackich papierach**
**03:05 Zobacz to! Blok powtórkowy: Taki jest świat** - program informacyjny
**03:55 Z archiwum policji** - serial dokumentalny
**05:00 Nash Bridges** - serial sensacyjny

## TVN 7

**05:00 Ukryta prawda** - program obyczajowy
**06:00 Mango** - telezakupy
**08:05 Ukryta prawda** - program obyczajowy
**11:10 Przyjaciele** - serial komediowy, prod. USA
**12:20 Ukryta prawda** - program obyczajowy
**13:25 Ślub od pierwszego wejrzenia**
**15:30 Maverick** - film western, USA, 1994, reż. Richard Donner, wyk. Mel Gibson, Jodie Foster, James Garner, Graham Greene, James Coburn, Alfred Molina, Danny Glover
**18:10 Billy Madison** - film komedia, USA, 1995, reż. Tamra Davis, wyk. Adam Sandler, Darren McGavin, Bridgette Wilson-Sampras

FILM PRZYGODOWY

**20:00 10000 lat przed naszą erą** - film przygodowy, USA, 2008, reż. Roland Emmerich, wyk. Steven Strait, Camilla Belle, Cliff Curtis, Joel Vogel, Ben Badra
**22:20 Gliniarz z metropolii** - film sensacyjny, USA, 1997, reż. Thomas Carter, wyk. Eddie Murphy, Kim Miyori, Art Evans
**00:50 Reich** - film sensacyjny, Polska, 2001, reż. Władysław Pasikowski, wyk. Bogusław Linda, Mirosław Baka, Aleksandra Nieśpielak, Julia Rzepecka, Krzysztof Pieczyński
**02:45 Noc magii**

## TV 4

**06:00** Pękniesz ze śmiechu **07:05** Szczeniak zwany Scooby Doo **08:30** Dzielna Mysz **08:45** Atlantyda: Powrót Milo. Nowa przygoda rzuca śmiałków od suchych pustynnych obszarów Południowego Zachodu, aż po lodowe szczyty gór Północy. **10:25** Galileo **12:30** Gwiazdy Kabaretu **14:35** Załoga
**17:05** Ślub last minute **19:00** Galileo **20:00** Prawo zemsty Shelton traci dwie najdroższe osoby - żonę i córkę - brutalnie zamordowane przez dwóch włamywaczy. Sprawcy zostają schwytani, ale - na skutek ugody prokuratora, Nicka Rice'a - jeden z nich dostaje złagodzony wyrok w zamian za zeznania przeciwko drugiemu.
**22:10** Zmartwychwstały **00:30** Tuż przed tragedią **01:40** Śmierć na 1000 sposobów

## TV Trwam

**09:30** Msza Święta **10:40** Cuda Jezusa **11:35** Przyjaciele i bohaterowie **12:00** Anioł Pański z Ojcem Świętym Franciszkiem **12:20** Wieś - to też Polska **13:30** Papież Polak do Rodaków **14:10** Ewolucja **15:50** 100 cudownych miejsc na świecie **16:00** Informacje dnia **16:10** Koncert życzeń
**17:00** Tam, gdzie Bóg płacze **17:30** Okiem kamery **17:55** Kartka z kalendarza **18:00** Anioł Pański **18:05** Informacje dnia
**18:15** Rozmowy niedokończone **19:25** Święty na każdy dzień **19:30** Opowieści biblijne historie animowane z Nowego Testamentu **20:00** Informacje dnia **20:20** Różaniec **20:50** Kartka z kalendarza **21:00** Apel Jasnogórski z kaplicy Cudownego Obrazu Matki Bożej Częstochowskiej na Jasnej Górze **21:20** Informacje dnia

dodatek TELEWIZYJNY DO TWOJEJ GAZETY

eprasa.pl 2a4941e5e5

# poniedziałek 24 sierpnia

## TVP 1

05:15 **Przysięga** - serial obyczajowy, prod. Turcja
06:05 **Elif** - serial, prod. Turcja
06:50 **Spiszmy się jak na rolników przystało!**
07:00 **Transmisja Mszy Świętej z Sanktuarium Matki Bożej**
07:30 **Okiem Wiary** - magazyn
08:00 **Wiadomości**
08:10 **Pogoda poranna**
08:15 **Kwadrans polityczny**
08:35 **Spiszmy się jak na rolników przystało!**
08:45 **Ta jedyna** - serial
09:20 **Ranczo** - serial
10:15 **Komisarz Alex** - serial
11:05 **Ojciec Mateusz** - serial
11:50 **My - Solidarność!**
12:00 **Wiadomości**
12:10 **Agrobiznes**
12:30 **Agropogoda** - magazyn
12:35 **My - Solidarność!**
12:45 **BBC w Jedynce** - Błękitna Planeta - film dokumentalny

SERIAL OBYCZAJOWY

14:00 **Elif** - serial, prod. Turcja, 2017
14:45 **My - Solidarność!**
15:00 **Wiadomości**
15:10 **Pogoda**
15:15 **Alarm!** - magazyn
15:35 **Gra słów. Krzyżówka**
16:05 **Przysięga** - serial
17:00 **Teleexpress**
17:25 **Jaka to melodia?**
17:55 **Anna Karenina** - serial
18:55 **Jeden z dziesięciu**
19:30 **Wiadomości**
20:10 **Alarm!** - magazyn
20:35 **La Bandida** - serial
22:10 **Świat bez fikcj**
23:05 **Sabrina** - komedia
01:20 **Czworo do pary** - film obyczajowy
03:00 **Fałszywa matka**
04:35 **Notacje**

## TVP 2

05:30 **Doktor z alpejskiej wioski** - serial
06:15 **Coś dla Ciebie**
06:40 **Spiszmy się jak na rolników przystało!**
06:50 **Familiada** - teleturniej
07:25 **Bądźmy razem**
08:00 **Pytanie na śniadanie**
11:20 **Spiszmy się jak na rolników przystało!**
11:30 **Rodzinka.pl** - serial
11:55 **Barwy szczęścia** - serial obyczajowy TVP
12:30 **Koło fortuny**
13:05 **Va Banque** - teleturniej
13:35 **Na sygnale** - serial
14:05 **Coś dla Ciebie**
14:35 **Operacja Zdrowie**
15:10 **Doktor z alpejskiej wioski** - serial
16:00 **Koło fortuny**
16:35 **Familiada** - teleturniej
17:10 **Więzień miłości**
18:00 **Panorama**
18:30 **Va Banque** - teleturniej
19:00 **Rodzinka.pl** - serial

SERIAL OBYCZAJOWY

19:30 **Barwy szczęścia** - serial obyczajowy TVP
20:45 **Mów mi Vincent** - komedia, prod. USA, 2014, reż. Theodore Melfi, wyk. Bill Murray, Naomi Watts
22:40 **Tajemnice Majorki** - serial, prod. Wielka Brytania, 2019
23:40 **Bikini Blue** - dramat, reż. Jarosław Marszewski
01:10 **Warto kochać** - serial
02:00 **Nie ma to jak u mamy** - komedia obyczajowa, prod. Francja, 2016, reż. Eric Lavaine, wyk. Alexandra Lamy, Josiane Balasco
03:35 **To je Borowicz. Podróże ze smakiem**

## TVN

04:00 **Uwaga!**
04:15 **Kuchenne rewolucje** - program kulinarny
05:10 **Nowa Maja w ogrodzie**
05:40 **Akademia ogrodnika**
05:45 **Mango** - telezakupy
07:00 **Wstajesz i wiesz**
09:00 **Szpital**
10:05 **Kuchenne rewolucje** - program kulinarno-rozrywkowy
11:05 **Detektywi**
12:15 **Ukryta prawda**
13:15 **Szpital**
14:15 **Detektywi**
15:25 **Efekt Domina**
16:00 **Fakty po południu**
17:00 **Kuchenne rewolucje**
18:00 **Ukryta prawda**
19:00 **Fakty**
19:25 **Uwaga! koronawirus**
19:55 **Uwaga!**
20:15 **Doradca smaku**
20:20 **Milionerzy**

FILM SENSACYJNY

21:00 **Ronin** - film sensacyjny, Wielka Brytania, USA, 1998, reż. John Frankenheimer, wyk. Robert De Niro, Jean Reno, Natascha McElhone, Stellan Skarsgard, Sean Bean, Michael Lonsdale, Jonathan Pryce
23:40 **Wada ukryta** - film komedia, USA, 2014, reż. Paul Thomas Anderson, wyk. Joaquin Phoenix, Jeannie Berlin, Hong ChauYvette Yates
02:35 **Co za tydzień** - magazyn
03:10 **Noc magii** - program ezoteryczny
04:30 **Nic straconego**

## POLSAT

06:00 **Nowy dzień z Polsat News**
08:45 **Malanowski i Partnerzy** Bronisław Malanowski rozwiązuje zagadki kryminalne, prowadząc biuro detektywistyczne.
09:45 **Sekrety rodziny**
10:45 **Dlaczego ja?**
11:45 **Gliniarze**
12:50 **Wydarzenia**
13:25 **Interwencja**
13:45 **Trudne sprawy**
14:45 **Dlaczego ja?**
15:50 **Wydarzenia**
16:20 **Pogoda**
16:25 **Interwencja**
16:45 **Gliniarze** Detektywi z Warszawy rozwiązują skomplikowane zagadki kryminalne.
17:45 **Sekrety rodziny**
18:50 **Wydarzenia**
19:30 **Gość Wydarzeń**
19:45 **Sport, Pogoda**

FILM PRZYGODOWY

20:00 **MEGA HIT - Exodus: Bogowie i królowie** Opowieść o Mojżeszu, który staje przeciw faraonowi Ramzesowi i pomaga Hebrajczykom uciec z Egiptu. Epickie widowisko z zapierającymi dech w piersi efektami specjalnymi. Egipt, XIII wiek p. n. e. Według przepowiedni następcą faraona Setiego ma być mąż, który dokona heroicznego czynu na polu bitwy.
23:20 **Plan lotu**
01:25 **Marsjanin**
04:40 **Disco Gramy** - program rozrywkowy
05:25 **Telezakupy TV Okazje**

## TVP Kultura

07:30 **Wszystkie stworzenia duże i małe** - Nowy świat - serial
08:25 **Co dalej?** - program publicystyczny
09:00 **Ciemnoniebieski świat** - dramat wojenny
11:00 **Noce i dnie** - serial TVP
13:05 **Legenda i nauka**
13:30 **Czasem śnię, że latam** - film dokumentalny, reż. Aneta Popiel-Machnicka
14:45 **Zaćmienie** - dramat
17:00 **Mur** - film obyczajowy, reż. Dariusz Glazer, wyk. Tomasz Schuchardt - Turek, Ewa Telega, Piotr Machalica
18:30 **Informacje kulturalne**
18:45 **Serialowa nostalgia** - Gruby - serial TVP
20:00 **Rok 2020**
20:35 **Barwy dzieciństwa** - Kola - film fabularny
22:30 **Powidoki**
22:45 **Więcej niż fikcja**

DRAMAT

00:40 **Kino nocne - Front zachodni 1918** - dramat prod. Niemcy, 1930, reż. G. W. Pabst, wyk. Jackie Monnier, Gustav Püttjer, Claus Clausen, Hans Joachim Moebis, Fritz Kampers
02:15 **Informacje kulturalne**
02:25 **Daleko od nieba** - dramat, prod. USA
04:15 **Kino nocne** - DiVinities - wiersze wizualne - cykl dokumentalny, reż. Lech Majewski
05:10 **Dzień pierwszy** - film dokumentalny, reż. Daniel Banaczek
05:45 **Zakończenie dnia**

## TV Puls

06:00 **Nash Bridges** - serial sensacyjny Serial sensacyjny opowiadający o walce z przestępczością na ulicach San Francisco. Głównym bohaterem jest sprytny policjant Nash Bridges (Don Johnson), który w raz ze swoim partnerem Joe Dominguez (Cheech Marin) walczy z przestępczością w mieście.
07:00 **Rodzinny interes** - serial obyczajowy
08:00 **Lombard. Życie pod zastaw** - serial obyczajowy
10:00 **Zaklinaczka duchów**
14:00 **Lombard. Życie pod zastaw** - serial
16:00 **Rodzinny interes** - serial obyczajowy
18:00 **Lombard. Życie pod zastaw** - serial

FILM AKCJI

20:00 **Champion** Mistrz świata wagi ciężkiej zostaje skazany za gwałt. W więzieniu otrzymuje propozycję stoczenia walki bokserskiej z czempionem zakładu karnego.
21:55 **Mechanik: Czas zemsty**
23:50 **Imperium wilków**
02:30 **Zobacz to! Blok powtórkowy: Taki jest świat** - program informacyjny prod. Polska
03:10 **Na jedwabnym szlaku**
03:55 **Biesiada na cztery pory roku**
04:35 **Z archiwum policji**
05:00 **Nash Bridges** - serial sensacyjny

## TVN 7

05:05 **Szkoła**
06:05 **Mango telezakupy**
07:30 **Mała piękność** - dokument
08:25 **Po pierwsze kino**
08:30 **Ukryta prawda** - program obyczajowy prod. Polska
11:30 **Mango telezakupy**
11:50 **Szpital** - program obyczajowy
12:50 **Sąd rodzinny** - program sądowy
13:50 **Sędzia Anna Maria Wesołowska** - program sądowy
14:50 **Po pierwsze kino**
14:55 **Ukryta prawda** - program obyczajowy
15:55 **Szkoła**
16:55 **19 +** - obyczajowy
18:00 **Usta Usta** - serial obyczajowy, Polska
19:00 **Ukryta prawda** - program obyczajowy

FILM SENSACYJNY

20:00 **Reich** - film sensacyjny, Polska, 2001, reż. Władysław Pasikowski, wyk. Bogusław Linda, Mirosław Baka, Aleksandra Nieśpielak, Julia Rzepecka, Krzysztof Pieczyński
22:00 **Pitch Black** - film S-F, USA, Australia, 2000, reż. David Twohy, wyk. Vin Diesel, Radha Mitchell, Cole Hauser, Keith David, Lewis Fitz-Gerald
00:20 **Monstrum** - film horror, USA, 2014, reż. Brett Simmons, wyk. Jeremy Sumpter, Joey Lauren Adams, Parker Young
02:00 **Druga strona medalu**
02:35 **Noc magii**

## TV 4

06:00 Strażnik Teksasu Cordell Walker (Chuck Norris) jest jednym z najlepszych Strażników Texasu. Ma dosyć „ostre" metody zwalczania przestępców. **08:00** Nasz Nowy Dom **09:00** Policjantki i Policjanci **12:00** STOP Drogówka **13:00** Święty **14:00** Pamiętniki z wakacji **15:00** Detektywi w akcji **17:00** Pamiętniki z wakacji **18:00** Policjantki i Policjanci **20:00** Święty **21:00** Sprawiedliwi - Wydział Kryminalny **22:05** Cyborg Akcja filmu rozgrywa się w Ameryce przyszłości. Po całkowitym upadku ekonomicznym kraj jest wstrząsany licznymi aktami przemocy. Dodatkowo pogrążoną w chaosie ludność dziesiątkuje śmiertelna plaga. **23:55** Śmierć na 1000 sposobów

## TV Trwam

**10:00** Informacje dnia **10:15** Rozmowy niedokończone **11:25** 100 cudownych miejsc na świecie **11:35** Przyroda w Obiektywie **11:50** Kolory Świętości **11:55** Święty na każdy dzień **12:00** Anioł Pański **12:03** Informacje dnia **12:20** Jezus **12:50** Galilejczyk **13:20** 100 cudownych miejsc na świecie **13:30** Msza Święta z kaplicy Cudownego Obrazu Matki Bożej Częstochowskiej na Jasnej Górze **14:30** Czterdzieści nocy **15:50** Ma się rozumieć **16:00** Informacje dnia **16:10** Sanktuaria polskie **16:30** Zew natury **16:55** Świadkowie **17:25** Kolory Świętości **17:30** Spotkanie Rodziny Radia Maryja **19:25** Kartka z kalendarza **19:30** Jesteśmy katolikami **20:00** Informacje dnia **20:20** Różaniec **20:50** Kartka z kalendarza **21:00** Apel Jasnogórski

dodatek TELEWIZYJNY DO TWOJEJ GAZETY

# wtorek 25 sierpnia

## TVP 1

06:50 **Spiszmy się jak na rolników przystało!**
07:00 **Transmisja Mszy Świętej z Sanktuarium Matki Bożej**
07:30 **Agape** - magazyn
08:00 **Wiadomości**
08:10 **Pogoda poranna**
08:15 **Kwadrans polityczny**
08:35 **Spiszmy się jak na rolników przystało!**
08:45 **Ta jedyna** - serial
09:20 **Ranczo** - serial
10:15 **Komisarz Alex** - serial
11:05 **Ojciec Mateusz** - serial
11:50 **Spiszmy się jak na rolników przystało!**
12:00 **Wiadomości**
12:10 **Agrobiznes**
12:30 **Agropogoda** - magazyn
12:35 **Magazyn Rolniczy**
12:50 **Natura w Jedynce**
14:00 **Elif** - serial, prod. Turcja
14:45 **My - Solidarność!**
15:00 **Wiadomości**
15:15 **Alarm!** - magazyn

TELETURNIEJ

15:35 **Gra słów. Krzyżówka** - teleturniej
16:05 **Przysięga** - serial
17:00 **Teleexpress**
17:25 **Jaka to melodia?**
17:55 **Anna Karenina** - serial
18:55 **Jeden z dziesięciu**
19:30 **Wiadomości**
20:10 **Alarm!** - magazyn
20:35 **La Bandida** - serial
21:35 **Lekkoatletyka**
22:20 **Ocaleni** - reality show
23:25 **Fighter** - film obyczajowy, prod. USA, 2010, reż. David O. Russell
01:25 **Chwila zapomnienia** - film obyczajowy, prod. Francja, 2015
03:20 **Hakerzy Solidarności**
04:25 **Notacje**
04:35 **Zakończenie dnia**

## TVP 2

04:25 **Cafe piosenka** - talk-show
05:25 **Doktor z alpejskiej wioski** - serial, prod. Niemcy, 2008
06:15 **Wyjście ze świata iluzji** - reportaż
06:35 **Spiszmy się jak na rolników przystało!** - magazyn rolniczy
06:50 **Familiada** - teleturniej
07:20 **Bądźmy razem**
08:00 **Pytanie na śniadanie**
11:20 **Spiszmy się jak na rolników przystało!** - magazyn rolniczy
11:30 **Rodzinka.pl** - serial komediowy TVP
11:55 **Barwy szczęścia** - serial obyczajowy TVP
12:30 **Koło fortuny** - teleturniej
13:05 **Va Banque** - teleturniej
13:35 **Na sygnale** - serial fabularyzowany TVP
14:05 **Czarne chmury** - serial

SERIAL OBYCZAJOWY

15:10 **Doktor z alpejskiej wioski** - serial
16:00 **Koło fortuny**
16:35 **Familiada** - teleturniej
17:10 **Więzień miłości**
18:00 **Panorama**
18:30 **Va Banque** - teleturniej
19:00 **Rodzinka.pl** - serial
19:30 **Barwy szczęścia** - serial
20:45 **Złoto dezerterów** - komedia, reż. Janusz Majewski
22:55 **Siostry** - film obyczajowy, prod. Włochy, 2016
00:05 **Nie pozwól mi odejść** - film dokumentalny
01:05 **Rodzinka.pl** - serial komediowy TVP
01:35 **Paradoks** - serial
02:30 **Mów mi Vincent** - komedia, prod. USA

## TVN

04:30 **Uwaga!**
04:50 **Kuchenne rewolucje** - program kulinarny
05:45 **Mango** - telezakupy
07:00 **Wstajesz i wiesz**
09:00 **Doradca smaku**
09:05 **Szpital** - program obyczajowy
10:05 **Kuchenne rewolucje** - program kulinarno-rozrywkowy
11:05 **Detektywi**
12:15 **Ukryta prawda** - program obyczajowy
13:15 **Szpital**
14:15 **Detektywi**
15:25 **Milionerzy**
16:00 **Fakty po południu**
17:00 **Kuchenne rewolucje** - program kulinarny
18:00 **Ukryta prawda**
19:00 **Fakty**
19:25 **Uwaga! koronawirus**
19:55 **Uwaga!**
20:15 **Doradca smaku**
20:20 **Milionerzy**

FILM SENSACYJNY

21:00 **Kod dostępu** - film sensacyjny, USA, 2001, reż. Dominic Sena, wyk. John Travolta, H. Jackman, Halle Berry, Don Cheadle, Sam Shepard, Vinnie Jones
23:10 **Kuba Wojewódzki** - talk show
00:10 **Niesamowity jeździec** - film western, prod. USA, 1985, reż. Clint Eastwood, wyk. Clint Eastwood, Michael Moriarty, Carrie Snodgress, Chris Penn, Richard A. Dysart
02:35 **Uwaga!** - magazyn
03:00 **Noc magii**
04:20 **Nic straconego**

## POLSAT

06:00 **Nowy dzień z Polsat News**
08:45 **Malanowski i Partnerzy** - serial kryminalny prod. Polska
09:45 **Sekrety rodziny**
10:45 **Dlaczego ja?**
11:45 **Gliniarze** - serial kryminalny prod. Polska Detektywi z Warszawy rozwiązują skomplikowane zagadki kryminalne.
12:50 **Wydarzenia**
13:25 **Interwencja**
13:45 **Trudne sprawy**
14:45 **Dlaczego ja?**
15:50 **Wydarzenia**
16:20 **Pogoda**
16:25 **Interwencja**
16:45 **Gliniarze**
17:45 **Sekrety rodziny**
18:50 **Wydarzenia**
19:30 **Gość Wydarzeń**
19:45 **Sport, Pogoda**

FILM S-F

20:00 **Marsjanin** Burza piaskowa sprawia, że marsjańska ekspedycja, w której skład wchodzi Mark Watney, musi ratować się ucieczką z Czerwonej Planety. Kiedy ciężko ranny Mark odzyskuje przytomność, stwierdza, że został na Marsie sam.
23:10 **Kolekcjoner kości** Wśród mieszkańców Nowego Jorku wybucha panika, kiedy dowiadują się, że w mieście grasuje psychopatyczny morderca.
01:50 **W chmurach**
04:05 **Tajemnice losu**
04:40 **Disco Gramy** - program rozrywkowy

## TVP Kultura

07:30 **Wszystkie stworzenia duże i małe** - Zgoda buduje - serial
08:30 **Informacje kulturalne**
08:45 **Powidoki** - Hannah Arendt
09:25 **Mur** - film obyczajowy, reż. Dariusz Glazer
11:00 **Noce i dnie** - serial TVP
13:05 **Figury niemożliwe i inne historie II** - film animowany
13:30 **Rok 2020**
13:55 **Dekalog pewnej aktorki czyli Stasia Celińska** - film
14:55 **Kto zabił?** - dramat, prod. Francja, 1947, reż. Henri - Georges Clouzot
16:55 **Kapitan z „Oriona"** - dramat obyczajowy, reż. Zbigniew Kuźmiński
18:30 **Teatr na ten czas** - Andrzej Mastalerz - felieton
18:45 **Serialowa nostalgia** - Gruby - serial TVP

SERIAL OBYCZAJOWY

20:00 **Stulecie Winnych** - serial TVP
21:00 **Lekkie obyczaje - Na moich ustach** - film prod. Francja, 2001, reż. Jacques Audiard, wyk. Olivier Gourmet, Olivier Perrier, Olivia Bonamy
23:05 **Co dalej?**
23:35 **Portrety** - Frank Lloyd Wright i architektura organiczna
00:45 **Wozzeck** - film, reż. William Kentridge, 2017
02:30 **Teatr na ten czas** - Andrzej Mastalerz - felieton
02:40 **Kino nocne** - Kola - film fabularny
04:35 **Wieczny ogień** - film animowany

## TV Puls

06:00 **Nash Bridges** - serial sensacyjny
07:00 **Rodzinny interes** - serial obyczajowy
08:00 **Lombard. Życie pod zastaw** - serial obyczajowy
10:00 **Zaklinaczka duchów** Dzięki swojemu darowi Melinda Gordon potrafi komunikować się z zagubionymi duszami zmarłych ludzi i pomaga im przejść na drugą stronę.
14:00 **Lombard. Życie pod zastaw** - serial obyczajowy
16:00 **Rodzinny interes** - serial obyczajowy prod. Polska
18:00 **Lombard. Życie pod zastaw** - serial obyczajowy
20:00 **Krwawa rozgrywka**
22:10 **Igrzyska śmierci**

FILM AKCJI

01:05 **Żołnierze kosmosu** - film akcji Grupa szkolnych przyjaciół wstępuje do armii, co gwarantuje im obywatelstwo i różne przywileje. Wkrótce stawiają czoła najeźdźcom z kosmosu, olbrzymim pajęczakom.
03:35 **Na wariackich papierach** - serial komediowy
04:40 **Zobacz to! Blok powtórkowy: Z archiwum policji** - serial dokumentalny prod. Polska
05:00 **Nash Bridges** - serial sensacyjny

## TVN 7

05:05 **Szkoła**
06:05 **Mango telezakupy**
07:30 **Mała piękność** - dokument
08:25 **Po pierwsze kino**
08:30 **Ukryta prawda** - program obyczajowy
11:30 **Mango telezakupy**
11:50 **Szpital** - program obyczajowy
12:50 **Sąd rodzinny** - program sądowy
13:50 **Sędzia Anna Maria Wesołowska** - program sądowy
14:50 **Po pierwsze kino**
14:55 **Ukryta prawda** - program obyczajowy prod. Polska
15:55 **Szkoła**
16:55 **19 +** - obyczajowy
18:00 **Usta Usta** - serial obyczajowy, Polska
19:00 **Ukryta prawda** - program obyczajowy

FILM SENSACYJNY

20:00 **Gliniarz z metropolii** - film sensacyjny, USA, 1997, reż. Thomas Carter, wyk. Eddie Murphy, Kim Miyori, Art Evans, James Carpenter, Michael Rapaport
22:30 **Nieuchwytny cel** - film sensacyjny, USA, 1993, reż. John Woo, wyk. Jean-Claude Van Damme, Lance Henriksen, Arnold Vosloo, Yancy Butler, Kasi Lemmons, Wilford Brimley
00:30 **Kości** - serial, USA
01:30 **Druga strona medalu** - talk show
02:40 **Noc magii**

## TV 4

06:00 Strażnik Teksasu **08:00** Nasz Nowy Dom - magazyn **09:00** Policjantki i Policjanci **12:00** STOP Drogówka **13:00** Święty **14:00** Pamiętniki z wakacji **15:00** Detektywi w akcji **17:00** Pamiętniki z wakacji **18:00** Policjantki i Policjanci **20:00** Święty **21:00** Sprawiedliwi - Wydział Kryminalny Zespoły policyjne prowadzą różne sprawy kryminalne począwszy od zabójstw, poprzez napady, a skończywszy na narkotykach. **22:00** Dom w głębi lasu - horror Grupa hałaśliwych przyjaciół zostaje zwabiona przez dwóch bogatych biznesmenów do małego zacisznego domku w lesie. Otoczenie jest pełne niebezpiecznych pułapek. **00:00** Śmierć na 1000 sposobów **00:30** Spadkobiercy - program rozrywkowy

## TV Trwam

**11:05** Mocni w wierze **11:35** 100 cudownych miejsc **11:45** Historia i architektura **12:00** Anioł Pański **12:03** Informacje dnia **12:20** Sanktuaria polskie **12:40** Franz Stock, apostoł pojednania **13:30** Msza Święta **14:30** Na przekór ciemności **15:40** 100 cudownych miejsc na świecie **15:50** Ma się rozumieć **16:00** Informacje dnia **16:10** Jestem mamą **16:30** Kalejdoskop Młodych **16:50** Na grzyby **17:00** 100 cudownych miejsc na świecie **17:10** Prosto o gospodarce **17:30** Okiem kamery **17:55** Kartka z kalendarza **18:00** Anioł Pański **18:05** Informacje dnia **18:15** Rozmowy **19:25** Święty na każdy dzień **19:30** Każdy maluch to potrafi **19:45** Modlitwa **20:00** Informacje dnia **20:20** Różaniec **20:50** Kartka z kalendarza **21:00** Apel Jasnogórski

dodatek TELEWIZYJNY DO TWOJEJ GAZETY

eprasa.pl 2a4941e5e5

# ROZRYWKOWE TO i OWO nr 209

Redaguje: Władysław Firlik

## 1. Z DALA OD ZGIEŁKU

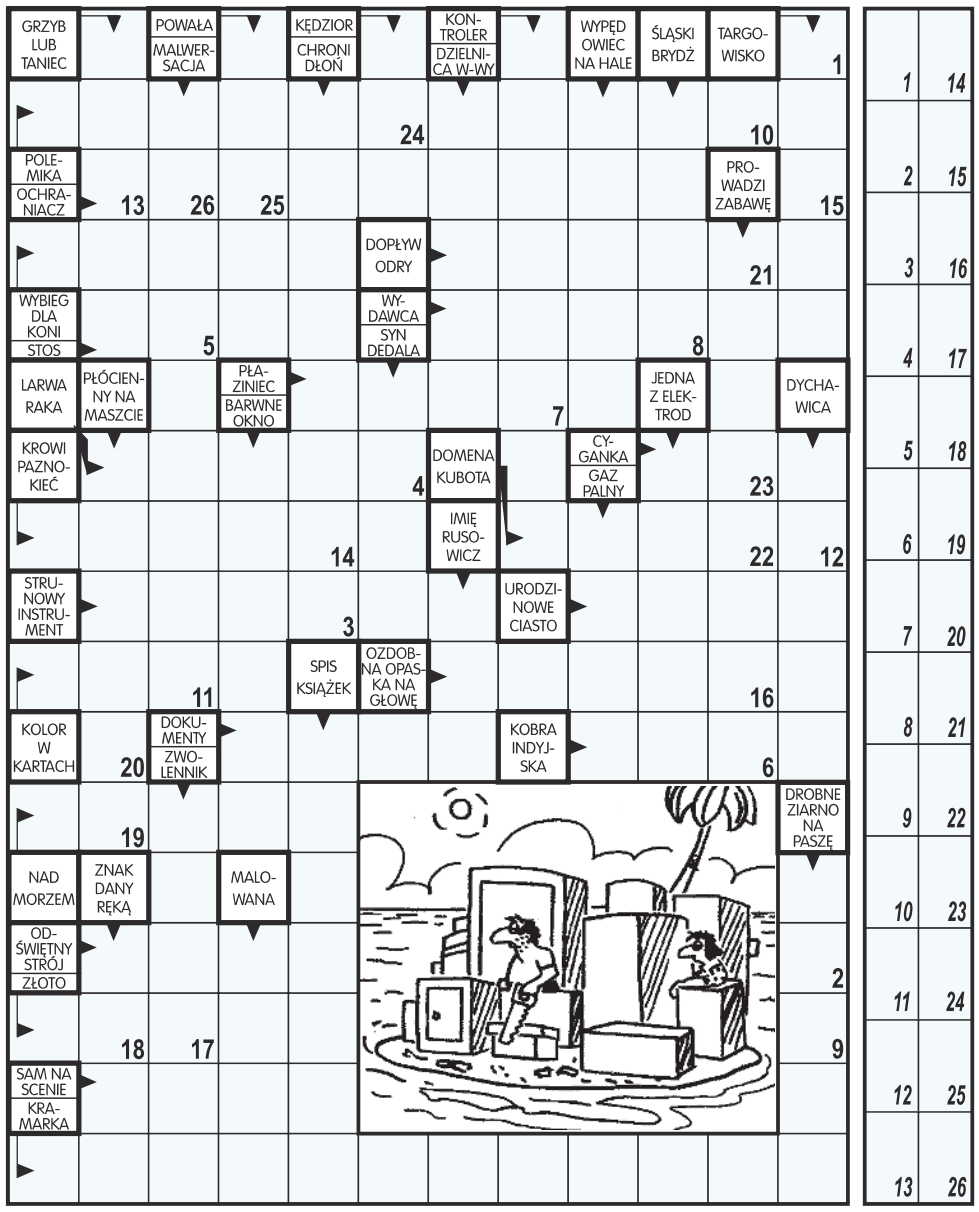


Litery z pól ponumerowanych od 1 do 26 utworzą wypowiedź żony.

## 2. SZYFROKRZYŻÓWKA

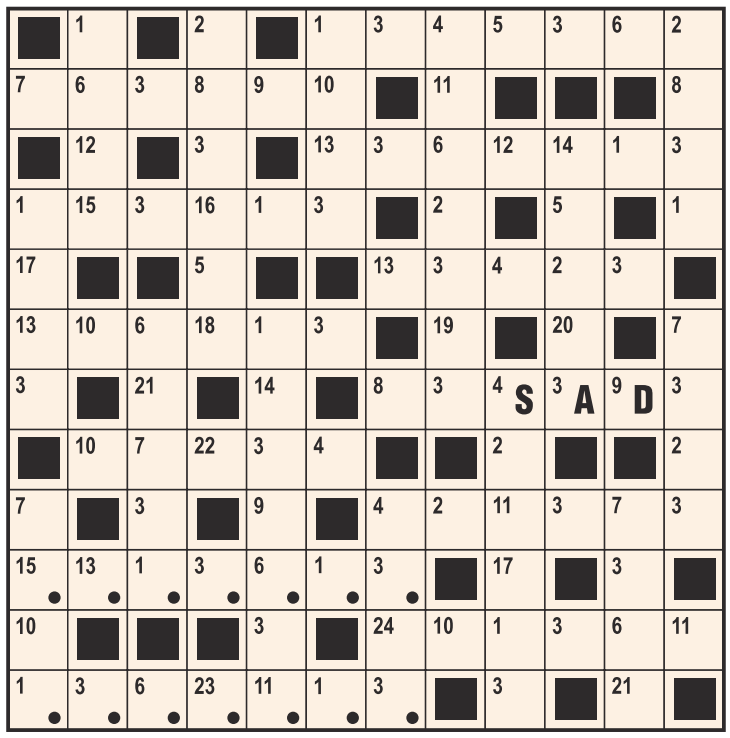


Wiedząc, że jednakowym liczbom odpowiadają jednakowe litery, należy ułożyć prawidłową krzyżówkę. Litery z pól zaznaczonych utworzą 2 wyrazy związane ze sobą tematycznie - rozwiązanie.

## 3. REBUS KOŁOWY

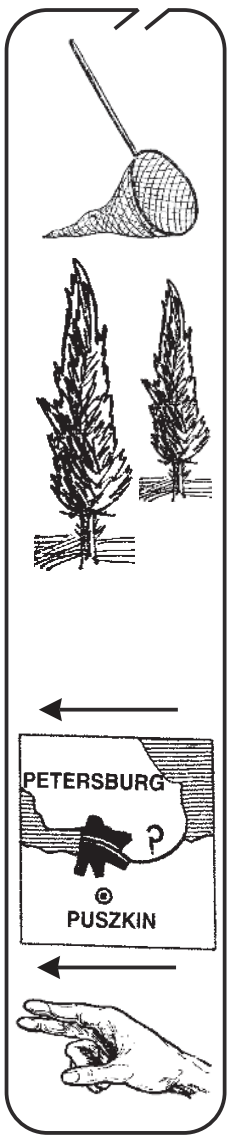


Początkowe litery: A. K. P. N. W.?

## 4. KRZYŻÓWKA

Litery w zaznaczonej kolumnie utworzą ostateczne rozwiązanie.

**POZIOMO: 1)** religijna pieśń, **5)** na piwie, **6)** cukierek z rulonika, **7)** małpia huśtawka, **8)** zamek lub ciastko, **9)** leci na pończosze.

**PIONOWO: 1)** do malowania, **2)** syn Zeusa i Latony, **3)** wędliniarz, **4)** nicpoń, niecnota, łajdak.

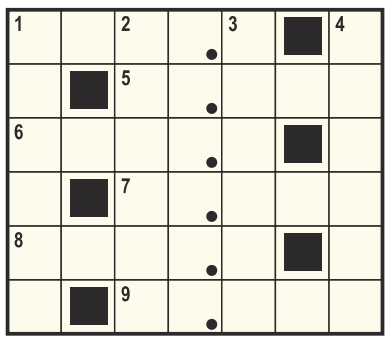

## 5. PALINDROM

W miłości już jest tak zawsze:
ich dwoje, ławeczka i park.
Wsłuchani w śpiew ptaków przeważnie
i cicha, tajemna _ _ _ / _ _ _ _ .

## 6. DZIWNY RYSUNEK

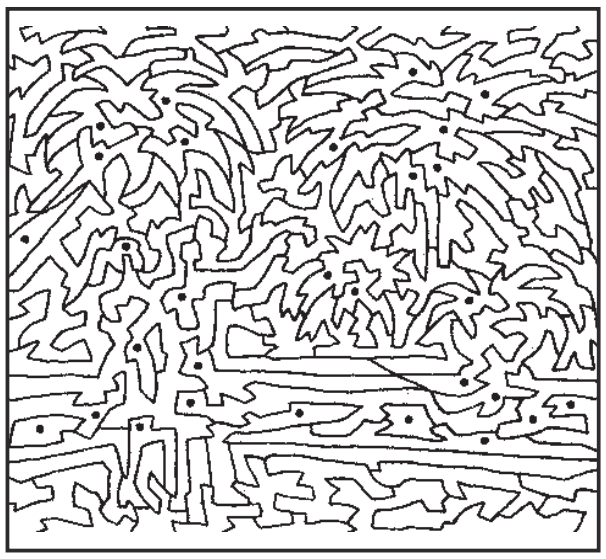

Aby dowiedzieć się co ukrywa ten tajemniczy rysunek, należy zamalować wszystkie pola z kropkami.

## 7. KRZYŻÓWKA OD A DO Ż

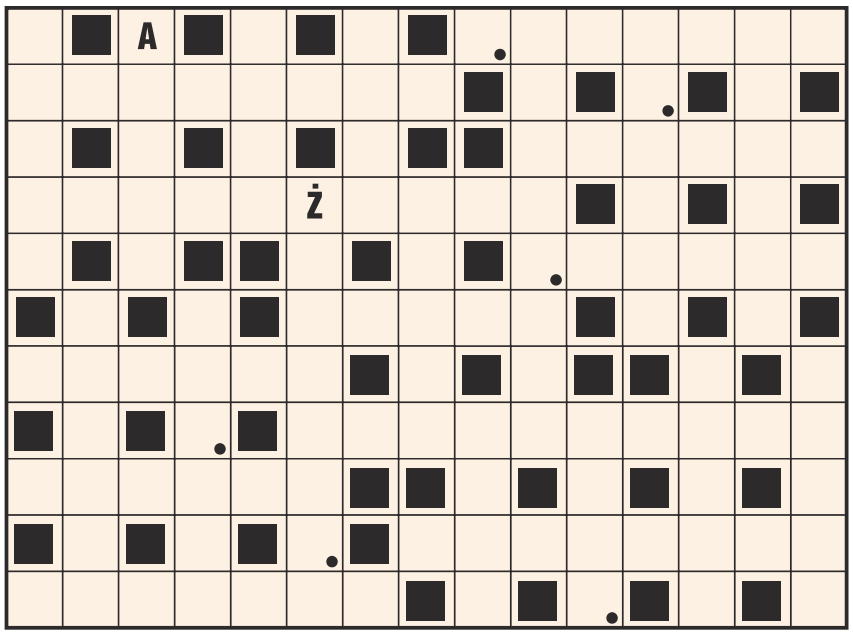


Każdy odgadywany wyraz (w nawiasach liczby liter) zaczyna się literą poprzedzającą jego definicję. Litery z pól zaznaczonych (rzędami) utworzą ostateczne rozwiązanie.

**A)** krużganek wokół dziedzińca klasztornego (5),
**B)** ptak łowny (5),
**C)** mieć je, tzn. mieć plecy (5),
**Ć)** buraczki z chrzanem (6),
**D)** trzymanie sztandaru (10),
**E)** grecki Amor (4),
**F)** np. lewoskrzydłowy (8),
**G)** upał (6),
**H)** badacz hymnów (8),
**I)** przywóz towarów z zagranicy (6),
**J)** nora (4),
**K)** miasto z koroną w herbie (6),
**L)** spis, wykaz (5),
**Ł)** nikczemnik (4),
**M)** najdłuższy bieg (7),
**N)** szczyt reglowy w Zakopanem (5),
**O)** do robienia grzanek (8),
**P)** łan, niwa (4),
**R)** rozsądek (7),
**S)** zakonnicy zajmujący się wychowaniem młodzieży męskiej (10),
**Ś)** Wielkanocne (6),
**T)** odgłos końskich kopyt (6),
**U)** z rodziny karpiowatych (6),
**W)** dzieło piekarza (6),
**Z)** olimpijski (5),
**Ż)** złom (8).

## 8. WIRÓWKA OBRAZKOWA

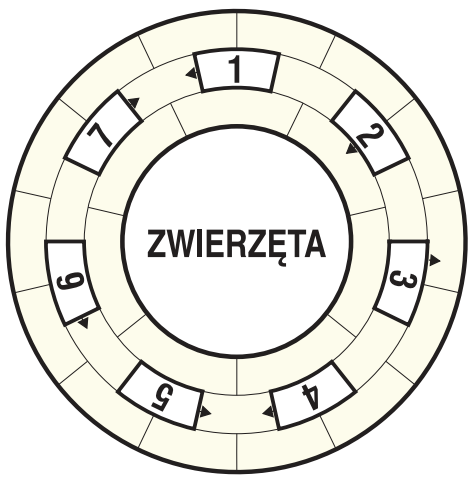


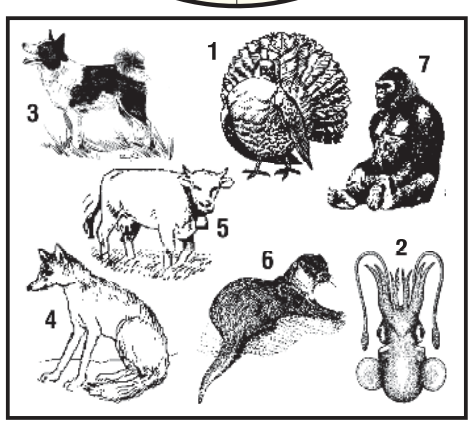


Wpisz do diagramu prawoskrętnie wszystkie nazwy rysunków tak, aby bezbłędnie powstało rozwiązanie zadania.

## 9. POŁĄCZ PUNKTY

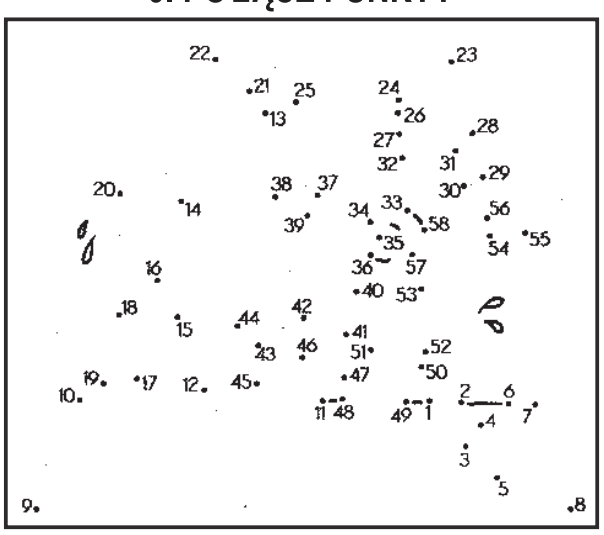

Połącz dokładnie liniami prostymi wszystkie punkty od 1 do 58 i napisz do nas, co tobie się ukazało.

## 10. PALINDROM

Praca przy inspektach zajmuje rodzinę,
tata, mama, córki mają ważną minę.
- Tu największa słomianka - rzekł ojciec do córki,
_ / _ _ / _ _ _ _ / _ _ _ _ okryje ogórki.

**ROZRYWKOWE TO i OWO**
**KUPON - 209**

eprasa.pl 2a4941e5e5

USŁUGI KOSMETYCZNE WELLNESS
Podolog
Izabela Nowakowska
- usuwanie odcisków, modzeli, nagniotków, brodawek
- klamry na wrastające paznokcie
- rekonstrukcja paznokci
- leczenie stopy cukrzycowej
- leczenie stanów zapalnych
- pedicure specjalistyczny
- badania laboratoryjne
Pułtusk
ul. Rynek 19
517 704 405

POŻYCZKA ekspresowa Z GWARANCJĄ
Nawet do 5000 zł
Szybka decyzja
Minimum formalności
Eden Finance
797-705-110
Maksymalne RRSO 689 %

Miałeś wypadek?
Pomagamy w uzyskaniu odszkodowania
tel. 510 071 300

## OGŁOSZENIE WÓJTA GMINY WINNICA

**o przystąpieniu do sporządzenia miejscowego planu zagospodarowania przestrzennego dla części obrębu geodezyjnego Winnica, w rejonie ulic Warszawskiej i Żytniej**

Na podstawie art. 17 pkt. 1 ustawy z dnia 27 marca 2003 r. o planowaniu i zagospodarowaniu przestrzennym (Dz. U. z 2020r. poz. 293 ze zm.) oraz art. 39 ust. 1 i art. 40 ustawy z dnia 3 października 2008 r. o udostępnianiu informacji o środowisku i jego ochronie, udziale społeczeństwa w ochronie środowiska oraz o ocenach oddziaływania na środowisko (Dz. U. z 2020r. poz. 283 ze zm.), zawiadamiam o podjęciu w dniu 9 czerwca 2020r. przez Radę Gminy Winnica Uchwała Nr XIV/109/2020 w sprawie przystąpienia do sporządzenia miejscowego planu zagospodarowania przestrzennego dla części obrębu geodezyjnego Winnica, w rejonie ulic Warszawskiej i Żytniej.

Zainteresowani mogą składać pisemne wnioski do ww. planu miejscowego.
Wnioski należy składać na piśmie w sekretariacie Urzędu Gminy, pocztą na adres: 06-120 Winnica, ul. Pułtuska 25, w terminie do dnia 11 września 2020r.

Wniosek powinien zawierać nazwisko, imię, nazwę i adres wnioskodawcy, przedmiot wniosku oraz oznaczenie nieruchomości, której dotyczy.

*Wójt Gminy Winnica*
*/-/ mgr Robert Wróblewski*

## INFORMACJA
## Burmistrza Miasta

Burmistrz Miasta Nowy Dwór Mazowiecki na podstawie art. 7 ust. 10 ustawy z dnia 5 lipca 2018 r. o ułatwieniach w przygotowaniu i realizacji inwestycji mieszkaniowych oraz inwestycji towarzyszących (Dz. U. z 2020 r., poz. 219.), zamieszcza wniosek o ustalenie lokalizacji inwestycji mieszkaniowej na stronie Biuletynu Informacji Publicznej miasta Nowy Dwór Mazowiecki wraz z dołączonymi do niego dokumentami.

Zgodnie z art. 7 ust. 11 ustawy z dnia 5 lipca 2018 r. o ułatwieniach w przygotowaniu i realizacji inwestycji mieszkaniowych oraz inwestycji towarzyszących uwagi do wniosku o ustalenie lokalizacji inwestycji mieszkaniowej polegającej na:
**Budowie trzech budynków mieszkalnych wielorodzinnych „A", „B", „C" z garażami podziemnymi i elementami zagospodarowania terenu na działkach ewidencyjnych nr 25/3, 28/3, 29/3, 79 w obrębie 39 9-02 przy ulicy Dębowej w Nowym Dworze Mazowieckim** należy składać w postaci papierowej na adres Urzędu Miejskiego w Nowym Dworze Mazowieckim, ul. Zakroczymska 30, 05-100 Nowy Dwór Mazowiecki, bądź za pomocą środków komunikacji elektronicznej na adres sekretariat@nowydwormaz.pl w terminie 21 dni od dnia zamieszczenia wniosku na stronie Biuletynu Informacji Publicznej miasta Nowy Dwór Mazowiecki.

Z up. Burmistrza Miasta
Andrzej Szakuro
Naczelnik Wydziału Gospodarki Nieruchomościami i Planowania Przestrzennego

## Wójt Gminy Winnica

informuje, że na tablicy ogłoszeń w siedzibie Urzędu Gminy w Winnicy ul. Pułtuska 25, od dnia 14.08.2020r. wywieszony będzie wykaz o przeznaczeniu do sprzedaży nieruchomości: nr ewid. 29/4 położonej w miejscowości Zbroszki gmina Winnica.

**Wójt Gminy Winnica**
**mgr Robert Wróblewski**

# PRACA

### dam pracę

**AAAAAA Zatrudnimy wykwalifikowanych stolarzy, wysokie zarobki, zus.**

**504 017 573**
LEG 50999

- Dekarza lub pom. dekarza 531063848
LEG 51373
- **Fryzjera(kę) z doświadczeniem 2500 netto Legionowo 604275131**
LEG 51495
- Murarz, Zbrojarz, Cieśla, Pracownik Budowlany. Praca na terenie Nowego Dworu Mazowieckiego. 500 170 419
NDM 51496
- Przyjmę kierowcę emeryta na autobus. Pułtusk i okol. 602701312
PUL 51437
- spawacz lub monter konstrukcji stalowych 508-154-316, 506-920-249 wimar50@wp.pl
NDM 51408
- Zatrudnię brukarzy,pracowników fizycznych z okolic Pułtuska. Oferuję umowę o pracę oraz atrakcyjne wynagrodzenie. Mile widziane prawo jazdy oraz doświadczenie. 518938622
PUL 51457
- Zatrudnię na stanowisko ekspedientki w sklepie spożywczym, Łacha tel. 602 119 752
LEG 51490
- Zatrudnię od zaraz elektryka lub pomocnika na umowę o pracę. Tel. 602 266 446
LEG 51497

# AUTO-MOTO

### sprzedam

- Citroen Berlingo 1,8 b+g, sprawny, bez rdzy, 5 osob. 509624454
PUL 51438
- KupieKażdeAutoSkuterMotorDostawczyPickupNajlepszeCenySzybkaWycanaNatychmiastowyOdbiórZaświadczeniaDoKasacjiPomagamyWeWszystkich Sytuacjach Związanymi Z Autami Masz Coś to DzwońPomagamy z Polisami Oc Czynne 24H na dobe 502964469 lukas_farba@op.pl
LEG 51044
- **Skup aut, płatne gotówką, każdy stan, odbiór lawetą 507004316**
LEG 51413
- Skuter Zipp Parco Economic, nowy, przebieg 295 km 798945986
LEG 51459

### usługi i akcesoria

- Auto naprawa: mechanika, geometria, części, wyważanie kół, klimatyzacja. Jabłonna. 605 94 91 91, 22/ 782 49 10
LEG 50959

# ZDROWIE

### przychodnie

ultramedica
CENTRUM ZDROWIA KOBIETY
KLINIKA
GINEKOLOGICZNO - POŁOŻNICZA
Legionowo, ul. Sienkiewicza 10 I p. nad HEBE
tel. 22 732 24 86, 518 447 748

- ULTRAMEDICA CENTRUM ZDROWIA KOBIETY
- ginekologia kompleksowo, prowadzenie ciąży USG 3D/4D
- ortopeda dziecięcy i dla dorosłych
- proktolog, również zabiegi
- dietetyk klliniczny,
ul.Sienkiewicza 10, tel. 518 447 748
www.umedica.pl
LEG 51037

SZPITAL mediq
PORADNIE SPECJALISTYCZNE
Józefa Piłsudskiego 20
05-120 Legionowo
22 774 26 40
www.mediq.pl

**OGŁOSZENIA DROBNE**
można nadać na stronie
**www.nadajdrobne.pl**

### lekarze

- **Dr. n.med. pediatra - neonatolog Maria Gudyka-Piórkowska L-wo, Sienkiewicza 30, 601593502, 22 784 14 18**
LEG 51083
- **Dr n.med Robert Piórkowski Gabinet ginekologiczny L-wo ul. Husarska 9 blok 107, 22 7841418, 601 391 910**
LEG 51082
- GABINET ENDOKRYNOLOGICZNO GINEKOLOGICZNY
dr nauk med. Tadeusz Podsiadłowski L-wo ul.Zegrzyńska 11 A pon.- pt - całodobowo, leczenie trądziku 784 81 98, 602 272 345
LEG 51038

### inne

USŁUGI KOSMETYCZNE WELLNESS
Podolog
Izabela Nowakowska

- Pedicure podologiczny. Klamra na wrastający paznokieć. Usuwanie: odcisków, modzeli, nagniotków, brodawek, zrogowaciałego naskórka. Pułtusk, ul. Rynek 19, 517 704 405 https://www.facebook.com/Uslugi-KosmetyczneWellness
PUL 51470

# SPORT i URODA

# TURYSTYKA

NAJLEPSZE OFERTY. PONAD 10 LAT DOŚWIADCZENIA
BIURO PODRÓŻY
Wiesława Nawrot

- Biuro podróży Wiesława Nawrot Najlepsze oferty, first minute i last minute, bilety tanich linii lotniczych, bilety autokarowe. NDMaz., ul. Przejazd 5, tel. 227754333, turystyka@vip-nawrot.pl, www.vip-nawrot.pl
NDM 51453

# USŁUGI

### remont i budowa

- BRAMY balustrady ogrodzenia 606196690 606196690
LEG 51418
- BRUKARSTWO kompleksowo 606196690 606196690
LEG 51417
- Cyklinowanie układanie 507603653
LEG 51464
- Docieplenia budynków 606196690 606196690
LEG 51421

**Docieplenia 508-074-201**
LEG 50958

- Elektryka inst.awarie 605401964
LEG 50942
- Glazura remonty solidnie 602670035
NDM 51225

**HYDRAULIK 512 121 552**
PUL 51052

- Kompleksowe remonty i aranżacje domów i mieszkań A-Z 692528027 www.mradex.pl
LEG 51469
- Malowanie-tapetowanie-remonty osobiście-solidnie 694065757
LEG 51360
- malowanie glazura gres panele plyta k-g 694003120
LEG 51439

**ZŁOTA RĄCZKA - usługi budowlane, hydrauliczne, elektryka, mniejsze i większe remonty. Szybko, tanio i solidnie. Referencje. 735953829**
LEG 50755

### ogrodnicze

- Wycinka drzew metodą alpinistyczną
- sekcyjna wycinka drzew
- prześwietlanie koron drzew
- usuwanie martwych drzew, gałęzi,
- usługi rębakiem, zrębkowanie gałęzi oraz wywóz urobku
Z PODNOŚNIKA, MIEJSCA TRUDNO DOSTĘPNE, PROFESJONALNIE
698-991-470
LEG 50825

### transport

ASEN-PSP
WYWÓZ NIECZYSTOŚCI PŁYNNYCH
tel. 508 604 643

- ASEN-PSP
Wywóz nieczystości płynnych
508 604 643
PUL 50916

### finanse i prawo

- **BIURO RACHUNKOWE Anna Święcka Prowadzenie Ksiąg Rachunkowych, Ksiąg Podatkowych, VAT, ZUS, Reprezentacja w US i ZUS, Wyprowadzenie zaległości podatkowych. tel:227743594, kom:605859559, e-mail:a.swiecka@wp.pl**
LEG 50855

UBEZPIECZENIA
Wiesława Nawrot

- Kompleksowe ubezpieczenia: komunikacyjne, majątkowe, na życie, turystyczne. Ubezpieczenia Wiesława Nawrot, NDMaz., ul. Przejazd 5, tel. 664416376, 227754333, ubezpiecznia@vip-nawrot.pl, www.vip-nawrot.pl
NDM 51454

### inne

- **Anteny, usługi RTV, domofony, wideofony, alarmy. 608630582**
LEG 51320

# BIZNES

- Dywany-Wykładziny-Chodniki Kacice11A k/Pułtuska 23/692 58 49
PUL 50993
- Podnajmę stanowisko fryzjerowi/fryzjerce i stanowisko stylistce rzęs Legionowo 796140861
LEG 51498

# NIERUCHOMOŚCI

### sprzedam działkę

- 1037m, Jabłonna, wszystkie media, 370 tys. 602222431
LEG 51488
- 1940m, stykająca się z lasem legionowskim w Jabłonnie, 220zł/m 602222431
LEG 51487
- Działka budowlana z mediami od 2000 do 3800 m2. Pięknie położona wśród domów jednorodzinnych w Wieliszewie 664710210
LEG 51478
- **Działki rekreacyjno-budowlane w Woli Młockiej, gm.Glinojeck 502280954**
LEG 51477

### kupię nieruchomość

- Kupię mieszkanie 1 lub 2 pokojowe w Legionowie 884392434
LEG 51450

### do wynajęcia

- L-wo M3 po remoncie 692765190
LEG 51476
- M3 Jabłonna, osiedle zamknięte, półpiętro, 47m, częściowo umeblowane, garaż, 1700 zł 602222431
LEG 51486
- Mieszkanie 3-pokojowe z umeblowaniem lub bez, wysoki parter, ul. Pałacowa w Legionowie 664710210
LEG 51479

# ROLNICTWO

### sprzedam

- Kombajn Bizon 10 tys. zł i stół do rzepaku 736 259 182
PUL 51436

### inne

- Kupię każdy ciągnik rolniczy/kombajn, gotówka 507004316
LEG 51414

# ZWIERZĘTA

### na 4 łapy

- Cukierek to 5-miesięczny pręgowany kotek, który wraz rodzeństwem trafił do Nas z terenu gminy Wieliszew. Kotki nie miały kontaktu z człowiekiem. Powoli oswajamy je, a Cukierek jako pierwszy nadstawia się już z radością do pieszczot. Maluchy umieją korzystać z kuwety. Szukamy dla nich niewychodzących i kochających domów. Tel: 795 845 242 fundacjapsom.pl
NDM 51493

- Iggy to żywiołowy trzymiesięczny piesek małej wielkości (5 kg), znaleziony w dniu 10.08.2020 r w Markach na ulicy Maratońskiej. Chłopak kocha pieszczoty i lgnie do człowieka. Nie znamy jego rodziców, ale zapowiada się na średniej wielkości psa. Ciekawy świata szczeniak tęskni za swoim domem. Tel: 795 845 242 fundacjapsom.pl
NDM 51492

AUTO NAPRAWA
• MECHANIKA • GEOMETRIA • CZĘŚCI
• WYWAŻANIE KÓŁ • KLIMATYZACJA
Adam Szczypkowski
05-110 JABŁONNA ul. WYGONOWA 1
pn. - pt.: 8.00 - 17.00
605 94 91 91
022 782 49 10

INTER CARS
Filia Legionowo
ul. Zegrzyńska 4
tel.: 22 767 53 80
tel.: 22 767 53 89
INTERCARS.COM.PL

eprasa.pl 2a4941e5e5

■ Kiss to wesoły roczniak małej wielkości (8 kg) znaleziony na terenie gminy Brwinów. Piesek jest po wypadku komunikacyjnym (lekko poobijany- opieka weterynaryjna). Chłopiec jest śmiały i odważny, ma zaległości w nauce chodzenia na smyczy. Kiss z niecierpliwością czeka na powrót do swojego domu. Tel: 795 845 242 fundacjapsom.pl
NDM 51491

■ Ksenia była starszą kotką w typie kota syberyjskiego. Wychudzoną dziewczynę znaleziono na terenie Otwocka, trafiła do Nas w dniu 09.08.2020 r. U kotki widoczne były problemy neurologiczne (ciągłe kręcenie się w kółko, częste przekręcanie głowy), nie wiadomo czy to skutek upadku, czy wieku (opieka weterynarza). Już nie cierpi, odeszła za tęczowy most. 795 845 242 fundacjapsom.pl
NDM 51494

## UROCZYSTOŚCI

**organizacja imprez**

RESTAURACJA LEGIONOWSKA

■ **RESTAURACJA LEGIONOWSKA; chrzciny, komunie, stypy, urodziny, uroczyste obiady, romantyczne kolacje, catering. Tel. 505-360-809, www.legionowska.pl**
LEG 51247

## MATRYMONIALNE

## KOMUNIKATY

## RÓŻNE

ELEKTRO ei INSTAL
tel.: 22 766 12 18
22 782 41 31

■ **HURTOWNIA ELEKTRYCZNA ELEKTROINSTAL JABŁONNA HURT-DETAL KABLE,PRZEWODY,OŚWIETLENIE TEL.22/7824131**
LEG 51338

■ Przyjmę lodówkę i mały telewizor. Pułtusk 733 447 310
PUL 51467

■ Sprzedam pianino Calisia 694688200
LEG 51499

FOTO -TANIO- VIDEO
www.foto-legionowo.pl

**DRUK CYFROWY**

ul. RYNEK 2
LEGIONOWO
tel. 22 784 90 55
e-mail: wtio@tio.com.pl

WYDAWNICTWO tio

**KUPON NA DROBNE ZA 1 GROSIK**

WYPEŁNIJ DRUKOWANYMI LITERAMI WPISUJĄC W KRATKĘ JEDNĄ LITERĘ ROBIĄC ODSTĘP MIĘDZY WYRAZAMI

☐ SZUKAM PRACY
☐ ODDAM ZA DARMO

1. Wypełniony kupon prosimy przynieść do biur ogłoszeń tygodników: Mazowieckie To i Owo, Lokalna, Tygodnik Nowodworski, Tygodnik Pułtuski.
2. Kupon bez pełnych, czytelnych danych zlecającego jest nieważny.
3. Redakcja nie odpowiada za treść ogłoszeń.

**Zlecający**
(Tylko do wiadomości redakcji)

imię
nazwisko
ulica
numer domu
kod, miejscowość
podpis

KUPON JEDNORAZOWY

eprasa.pl 2a4941e5e5

# MOST JAGIEŁŁY

## CZERWIŃSKIE SPOTKANIA Z HISTORIĄ I KULTURĄ ŚREDNIOWIECZA

## CZERWIŃSK NAD WISŁĄ

MOST JAGIEŁŁY 1410 CZERWIŃSK NAD WISŁĄ

### 28.08.2020 PIĄTEK

19:00 POKAZ FILMU „HABIT I ZBROJA" *(SALA TEATRALNA PRZY BAZYLICE)*

### 29.08.2020 SOBOTA

11:00 OFICJALNE ROZPOCZĘCIE I PRZYWITANIE GOŚCI *(BULWAR WIŚLANY)*

11:15 – 13:00 SYMBOLICZNE POŁĄCZENIE WOJSK POLSKICH I LITEWSKICH NA MOŚCIE ŁYŻWOWYM JAGIEŁŁY NA WIŚLE, POKAZY CHORĄGWIARZY ŚREDNIOWIECZNYCH
GAWĘDY HISTORYCZNE - PROWADZENIE BŁAZEN JAJOSZ, SUB ROSA I PIOTR KOZIAK
- „O CZYM SZUMIĄ MIECZE, CZYLI POKAZY WALK I UZBROJENIA RYCERZY"
- „DWORSKA MASKARADA, CZYLI POKAZ MODY PROSTO ZE ŚREDNIOWIECZA"
- „KRONIKA KONFLIKTU, CZYLI OPOWIEŚĆ O BATALII GRUNWALDZKIEJ"
*(BULWAR WIŚLANY)*

11:00 – 18:00 WARSZTATY HISTORYCZNO-BAJKOWE DLA DZIECI, REJSY TRADYCYJNYMI ŁODZIAMI FLISAKÓW *(BULWAR WIŚLANY)*

13:00 – 18:00 TURNIEJE RYCERSKI I ŁUCZNICZY, POKAZY I WARSZTATY TAŃCA DAWNEGO, OPOWIEŚĆ O MIECZU I SZABLI, WARSZTATY RZEMIEŚLNICZE I INNE ATRAKCJE TOWARZYSZĄCE *(OGRODY KLASZTORNE)*

18:00 OGŁOSZENIE WYNIKÓW TURNIEJÓW I WRĘCZENIE NAGRÓD *(OGRODY KLASZTORNE)*

20:30 FIRESHOW – POKAZ TAŃCA Z OGNIEM *(BULWAR WIŚLANY)*

### 30.08.2020 NIEDZIELA

11:00 – 14:00 WARSZTATY RZEMIEŚLNICZE, GRY I ZABAWY PLEBEJSKIE, POKAZY ALCHEMII ŚREDNIOWIECZNEJ, GRA TERENOWA, TOR ŁUCZNICZY DLA WIDZÓW, ATRAKCJE TOWARZYSZĄCE "PRELUDIUM GRUNWALDZKIE, CZYLI JAK DOSZŁO DO BITWY POD GRUNWALDEM W 1410r." GAWĘDA PROWADZONA PRZEZ PIOTRA KOZIAKA *(OGRODY KLASZTORNE)*

12:30 TRADYCYJNA MSZA ŚW. ŁACIŃSKA *(BAZYLIKA W CZERWIŃSKU NAD WISŁĄ)*

UCZESTNICY WYDARZENIA ZOBOWIĄZANI SĄ DO PRZESTRZEGANIA AKTUALNIE OBOWIĄZUJĄCYCH WYTYCZNYCH DOTYCZĄCYCH PRZECIWDZIAŁANIA ROZPRZESTRZENIANIU SIĘ KORONAWIRUSA SARS-COV-2 ORAZ WEWNĘTRZNYCH REGULAMINÓW.

Organizator: STOWARZYSZENIE NASZ CZERWIŃSK NAD WISŁĄ

Patronat Ministerstwa Kultury i Dziedzictwa Narodowego

Dofinansowano ze środków Narodowego Centrum Kultury w ramach programu „Kultura – Interwencje 2020"

Partnerzy:

Patronat medialny:

eprasa.pl 2a4941e5e5

TELEFON INTERWENCYJNY: 22 784 92 01, toiowo@toiowo.eu

BITWA WARSZAWSKA 1920

# Nie przeszli Wisły...

**Bitwa o Warszawę rozpoczęła się 12 sierpnia, kiedy do polskiej linii obrony zbliżyły się pierwsze jednostki sowieckie, a zakończyła się 25 sierpnia gdy resztki tak niedawno groźnych oddziałów 4. Armii i III Korpusu Kawalerii Gaj-Chana zbiegły do Prus gdzie, zostały internowane**

Zmierzając do rozstrzygnięcia toczącej się od 1918 roku wojny obie strony podjęły decydujące rozwiązania. Tuchaczewski częścią wojsk atakował Warszawę od czoła, jak marszałek Dybicz w lutym 1831 roku, jednocześnie większością wojsk zaplanował powtórzyć manewr marszałka Paskiewicza, który we wrześniu 1831 roku sforsował Wisłę na północ od Warszawy i po okrążeniu stolicy, zaatakował ją od zachodu. Piłsudski zaś wzorował się na niezrealizowanych w 1831 roku planach generałów Ignacego Prądzyńskiego i Wojciecha Chrzanowskiego, które miały polegać na uderzeniu flankowym w rozciągnięte szyki nieprzyjaciela i wyjściu na jego tyły. Plan marszałka zakładał związanie walką w rejonie Warszawy i Modlina nacierających wojsk sowieckich i atak znad Wieprza Grupy Manewrowej na lewe skrzydło i tyły oblegających Warszawę wojsk Tuchaczewskiego.

### Trzy operacje

Operacje wojsk polskich składały się z trzech niezależnych ale skoordynowanych działań, które w sumie złożyły się na efektowne zwycięstwo:

1 - uporczywej obrony pierwszej linii fortyfikacji przez 1. Armię generała Franciszka Latinika, która od 12 sierpnia dzielnie odpierała frontalny atak na Warszawę rozpoczęty przez 16. i część 3. armii Tuchaczewskiego po podejściu do rzeki Rządzy, w rejonie Radzymina.

2 - ataku znad Wkry. 5. Armia generała Władysława Sikorskiego, aby odciążyć Warszawę, 14 sierpnia, ruszyła przeciw trzem armiom sowieckim (4., 15. i 3.) wbijając się klinem w ich ugrupowania.

3 - kontrofensywy znad Wieprza. Grupa Manewrowa pod osobistym dowództwem Naczelnego Wodza marszałka Józefa Piłsudskiego 16 sierpnia, jak burza, poszła ku północy i po rozniesieniu Grupy Mozyrskiej, wyszła na tyły 16. Armii, gromiąc dywizję po dywizji wojska Tuchaczewskiego.

Obronę stolicy zorganizowano kilkanaście kilometrów od Pragi w terenie podmokłym, bagiennym, od strony miasta zamkniętym pasmem wzgórz wydmowych górujących nad dalej położonymi nizinami. Walory obronne przedpola Warszawy od wschodu były znane od najdawniejszych czasów. Już w okresie piastowskim zbudowano na Bródnie gród. Fortyfikacje z okresu „Potopu", wojen napoleońskich, powstań narodowych, a potem zaboru rosyjskiego do 1915 roku i okupacji niemieckiej w obu wojnach światowych świadczą o przydatności tego terenu do działań obronnych.

### Trzy linie obrony...

Plan polskich fortyfikacji Warszawy w 1920 roku przewidywał trzy linie obrony po wschodniej stronie Wisły. Czwartą linię stanowiła sama Wisła i cytadela na zachodnim brzegu.

**Ochotnicy maszerujący na front. Warszawa 1920**

Fot. za: A. Friszke „O niepodległość i granice 1914-1921" Editions Spotkania, Warszawa 1990

Pierwszą linię wytyczono na wschód od byłych pozycji rosyjskich i niemieckich. Przebiegała przez: Karczew, Otwock, Emmów do Wiązowny, Góraszkę, Sulejówek i Okuniew, gdzie na wydmach można jeszcze dziś odnaleźć ślady naszych okopów. Dalej przez Ostrówek, Leśniakowiznę i Wołomin (0,5 kilometra na wschód od stacji PKP), Czarną, Helenów i Kraszew do Dybowa i wzdłuż rzeki Rządzy do jej ujścia. Projektodawcą tej polskiej linii obrony był generał Hugon Griebsch.

II linią obronną była zmodyfikowana przez pułkownika Rybińskiego dawna rosyjska, potem unowocześniona przez Niemców linia obronna Brueckenkopf Warschau tzn. Przedmościa Warszawy. Linię tę na znacznym odcinku wyznacza istniejąca do dziś dawna droga forteczna, od Wawra do Nieporętu, poprowadzona na zapleczu pasma wydm górujących nad wspomnianymi mokradłami i bagnami, oczyszczonymi wówczas z drzew i krzewów.

III linię obrony stanowiły umocnienia dawnej rosyjskiej twierdzy „Warszawa", w granicach Pragi odbudowane pod nadzorem generała Władysława Wejtko.

Decyzję o budowie fortyfikacji Warszawy - około 90 kilometrów linii obronnych - podjęto 27 lipca i oddelegowano 393 ludzi, którzy stanowili kadrę dla 6 - 8 tysięcy zatrudnionych w okresie największego natężenia prac przy budowie i odbudowie umocnień. Aż do 17 sierpnia (a więc także w czasie trwania walk) poza wyszkolonymi saperami, ochotnikami, pracownikami najemnymi i jeńcami pracowali też ludzie zabierani przymusowo prosto z ulic, w czym część stanowili Żydzi, których przy układaniu zasieków z drutu kolczastego widział 3 sierpnia lord D'Abernon i opisał w swoim pamiętniku. Surowe rygory stosowane przez kierujących robotami były po zakończeniu walk obiektem interpelacji poselskiej mniejszości żydowskiej w sejmie.

### Nadeszli Szosą Petersburską

12 sierpnia Szosą Petersburską (Białystok-Warszawa) zbliżyły się do Radzymina oddziały sowieckiej 21 Dywizji Strzelców z orkiestrą na czele, którą było słychać w polskich okopach. Atakujący nie mieli wątpliwości, że zajęcie Warszawy będzie łatwe i szybkie. Po przebyciu ponad 600 kilometrów pozostało im już tylko dwadzieścia kilka. Wszystkie armie miały w rozkazach (dyrektywa Tuchaczewskiego nr 726 z 10 sierpnia) forsowanie Wisły: 16. Armia i Grupa Mozyrska - 14 sierpnia, a pozostałe armie (4., 15. i 3.) - 15 VIII. Ostatni 6-ty punkt dyrektywy informował: *Położenie polityczne wymaga natychmiastowego pełnego rozgromienia żywej siły przeciwnika.* Najwcześniej na pierwszej linii obrony Przedmościa Warszawy pojawiła się 21. Dywizja Strzelców z 3. Armii. Następne zaczęły podchodzić kolejno licząc od północy ku południowi 27., 2., 17., 10. i 8. dywizje strzeleckie z 16. Armii - Sołłohuba. W tej też kolejności wchodziły do walk atakując koncentrycznie w kierunku na Warszawę.

Z naszej strony pierwszej linii okopów od Bugo-Narwi w okolicy Ryni przez Radzymin do Wołomina broniły 48., 46. i 47. pułki piechoty z 11. Dywizji Piechoty - byłej Drugiej Dywizji Strzelców Błękitnej Armii we Francji. Dalej na południe polskich okopów broniła 8. dywizja od Leśniakowizny do Okuniewa i 15 dywizja od Okuniewa do Wisły koło Karczewa. W gestii obrony 1. Armii była także linia Bugo-Narwi od Serocka przez twierdzę Zegrze do fortu Dębe siłami 7. Brygady Rezerwowej Piechoty, która potem wraz z pełnionymi zadaniami została przekazana do 5. Armii.

### Krwawy bój pod Radzyminem

Do pierwszych starć doszło w nocy z 12 na 13 sierpnia pod wsią Ruda. O świcie 13 sierpnia cała 21 dywizja atakuje siedem kilometrów frontu, od wsi Mokre po Kraszew, bronionego przez nasz 46 pułk. Sowieci wdzierają się pod Zawadami i Kraszewem, zostają jednak odparci. Jednocześnie nasze dowództwo przechwytuje rozkaz Sołłohuba do wszystkich dywizji 16. Armii, aby skierowały się nad Wisłę i zdobyły Pragę. O godz. 18 dwie połączone dywizje (21. i 27.) szturmują na odcinku Zawady - Helenów. 81 Brygada Strzelców (trzy pułki) uderzyła na Radzymin od strony Dybowa. 80 brygada z tej samej 27. dywizji atakowała Ciemne i Cegielnię próbując otoczyć Radzymin od południa.

Po nieudanym kontrataku, uciekające z Radzymina polskie oddziały 46 pułku zatrzymały się we wsi Cegielnia (której wcześniej nie zdołał zdobyć sowiecki 239 pułk z 80 brygady). Artyleria polska została wycofana na wzgórza II linii obrony koło Strugi. W nocy z 13 na 14 sierpnia w rejonie wsi Cegielnia koncentrowały się zarówno jednostki sowieckiej 21 dywizji jak i polskie z pułków: 46 i 47, które zostały wyparte z Radzymina i okolic wsi Ciemne a także pułki: wileński i nowogrodzki z odwodowej 1. Dywizji Litewsko-Białoruskiej. O godz. 5 rano Polacy zaczęli atak na Radzymin wzdłuż Szosy Radzymińskiej. Po lewej stronie szosy atakowały pułki: 46. i wileński a po prawej 47. i nowogrodzki. Polacy walczyli z brygadami 21 dywizji, które właśnie szykowały się do szturmu w kierunku Pragi. Oddziały sowieckie zostały wyparte, odzyskano Radzymin, wzięto jeńców, pewną liczbę karabinów maszynowych i dział.

Niestety, jednocześnie z odbiciem przez Polaków Radzymina sowiecka 81 brygada znalazła lukę między naszymi pułkami (46. i 48.) i pułki (241. i 242.) zajęły Wólkę Radzymińską przy drodze Wawer-Nieporęt (na II linii naszej obrony), a pułk 243 leśniczówkę Dąbkowizna. Tam bolszewicy zagarnęli załogę naszej centrali telefonicznej, co utrudniło naszym dowodzenie wojskami. Po południu pułki 81 brygady z Wólki Radzymińskiej zaatakowały Cegielnię spychając nasze pododdziały do Słupna, co zagroziło naszym wojskom, które zajęły Radzymin. Zagrożenie zwiększyło się gdy 80 brygada skutecznie zastopowała kolejne natarcia naszych pułków: 47. i nowogrodzkiego.

Tak więc sukces osiągnęły nasze wojska w centrum pokonując 21 dywizję, przy niepowodzeniu skrzydeł, gdzie postępy robiły brygady 27 dywizji. Sytuacja Polaków w Radzyminie stała się dramatyczna gdy pokonana 21 dywizja przeszła do kontrataku a na lewym skrzydle pojawiła się nieprzyjacielska konnica. Spowodowało to panikę żołnierzy 46 pułku i ucieczkę rozproszonych grup w stronę Cegielni. Cofały się także kompanie pułku wileńskiego. Uciekających Polaków atakowała konnica wzmagając panikę. Jedynie 1 batalion wileński rozmieszczony w zwartym szyku koło wsi Cegielnia powstrzymał na pewien czas natarcie bolszewików, co wykorzystali pozostali aby znaleźć się za odrutowanymi umocnieniami II linii obrony. Także artyleria, choć z trudem zdołała się wycofać. Wizytujący front generał Józef Haller był świadkiem panicznego odwrotu.

### ... na śmierć szli po kolei...

Równocześnie z intensywnymi, ze zmiennym szczęściem prowadzonymi walkami pod Radzyminem sowiecka 79 Brygada Strzelców z 27 dywizji już o 5 rano 14 sierpnia natarła na Wołomin i Leśniakowiznę na styku naszych 11. i 8. dywizji. 237 pułk, który atakował Wołomin został odrzucony przez nasz 47 pułk wsparty pociągiem pancernym. Niestety, więcej szczęścia miały pozostałe 235 i 236 pułki z 79 brygady. Zdobyły Leśniakowiznę i wdarły się około 3 km w kierunku Ossowa, gdzie na jego wschodnim skraju rozmieściły liczne karabiny maszynowe. Silny ich ogień dziesiątkował zarówno uciekających jak i podejmujących próby obrony czy kontrataków polskich żołnierzy. Straty były tym większe, że w początkowym okresie nasi kolejno rzucali do walki oddziały złożone z żołnierzy niedoświadczonych.

Zginęło wówczas wielu ochotników z 1 batalionu ochotniczego 236 pułku składającego się z uczniów szkół warszawskich, których natychmiast po przybyciu na front z marszu kierowano do kontrataku. Kapelan i opiekun tej młodzieży ksiądz Ignacy Skorupka pragnąc w trudnej sytuacji dodać ducha podopiecznym przyłączył się i podzielił los wielu z nich. Zginął ugodzony śmiertelnie jednym z pocisków. Historyk Władysław Pobóg -Malinowski pisze: *Legenda przedstawia go [ks. Skorupkę] jako idącego z krzyżem w ręku w pierwszej linii atakujących żołnierzy. W rzeczywistości - zginął śmiercią bardziej godną kapłana, ugodzony bowiem został zabłąkaną kulą w chwili, gdy... pochylony nad ciężko rannym żołnierzem, udzielał mu ostatnich pociech religijnych.*

*Ciąg dalszy na stronie 20*

eprasa.pl 2a4941e5e5

TELEFON INTERWENCYJNY: 22 784 92 01, toiowo@toiowo.eu

# Nie przeszli Wisły...

ciąg dalszy ze strony 19

### Nocna akcja por. Pogonowskiego

Losy walk odmieniły się, gdy nasi zabrali się do dzieła profesjonalnie. Do boju skutecznie włączyła się artyleria blokując ogniem zaporowym dopływ sowieckich rezerw do Ossowa. Od strony Rembertowa na lewe skrzydło Rosjan natarł 13 pułk z 8. dywizji. Sowieci zagrożeni okrążeniem wycofali się ponosząc bardzo ciężkie straty i wyłom koło Ossowa został zlikwidowany.

Zdegustowany sytuacją pod Radzyminem dowódca Frontu Północnego generał J. Haller oddaje swój odwód - 10 Dywizję Piechoty - w celu likwidacji włamania trzech sowieckich dywizji w tym rejonie. Do sztabu 10. dywizji w Jabłonnie-Legionowie, 14 sierpnia o godzinie 15, przybył Haller z dowódcą 1. Armii generałem Latinikiem, by omówić planowane natarcie na Radzymin. Generał Żeligowski otrzymał rozkaz objęcia dowództwa nad grupą operacyjną złożoną z dywizji: 10., 11. i 1. Litewsko-Białoruskiej.

W nocy z 14 na 15 sierpnia wojska obu stron szykując się do decydującej walki zajmowały pozycje wyjściowe do ataku. Pod osłoną 201. pułku szwoleżerów oddziały 10 dywizji transportem autobusowym były przerzucane do Wieliszewa, Nieporętu i Kątów Węgierskich. Brygady sowieckiej 27 Dywizji Strzelców też zmierzały na pozycje wyjściowe. 81 brygada wysuwała swoje pułki z Wólki Radzymińskiej: na Nieporęt 243, a przez Izabelin, Aleksandrów na Kąty Węgierskie 241. Na tym kierunku miała się koncentrować także 79 brygada z zamiarem szturmowania Pragi. Brygada 80 miała iść na Jabłonnę.

W nocy nastąpiło szereg niespodziewanych spotkań i potyczek, które wywołały zamieszanie i zmiany kierunków marszu jednostek. Generał Żeligowski dużą rolę przypisuje nocnej akcji porucznika Pogonowskiego pod Wólką Radzymińską widząc w niej odwrócenie fortuny i to w sytuacji, gdy nieprzyjaciel z Izabelina i Kątów Węgierskich widział już światła Warszawy.

O godzinie 1 w nocy w Mostkach Wólczańskich 1 batalion 28 pułku natknął się na 242 pułk i rozpoczął natarcie. W walkach zginął dowódca por. Pogonowski; zastąpił go por. Boski i batalion nadal spychał nieprzyjaciół na Wólkę Radzymińską. O 5 rano 1 batalion z 29 pułku zdobył Dąbkowiznę. Nastąpił przełom. Okrążeni Sowieci wąskim leśnym przejściem wydostali się z pułapki za cenę ciężkich strat. Polacy na całej szerokości odzyskali II linię obrony.

### Znów Radzymin

Dzień 15 sierpnia upłynął na intensywnych, krwawych bojach. Radzymin, Mokre, Aleksandrów, Cegielnia, Słupno, Ciemne, Helenów i Czarna wielokrotnie przechodziły z rąk do rąk. W rejonie fortu Beniaminów, mimo wielokrotnie ponawianych ataków przeważających sił sowieckich, Polacy trzymali się dzielnie. Około godziny 18 Sowieci rzucili do ataku na Wołomin wszystkie brygady dotychczas oszczędzanej 2 Dywizji Strzelców, ale została szybko odparta przez pułk 47. i dwa pociągi pancerne - *Paderewski i Mściciel.* Uwidoczniała się coraz większa przewaga Polaków, u których czołgi i artyleria coraz lepiej współpracowały z piechotą. O świcie 16 sierpnia 27 Dywizja Strzelców wsparta samochodami pancernymi wznawia szturm na Radzymin. Przeciwnatarcie pułku grodzieńskiego i 30 pułku piechoty kaniowskiej oraz czołgów i armat walczących na pierwszej linii, po krwawych bojach, zmusza Sowietów do wycofania się za rzekę Rządzę. Do godziny 16 Polacy osiągają na całej szerokości utraconą 13 sierpnia pierwszą linię obrony. Także na linii obrony naszej 8 dywizji kolejny atak 17 dywizji sowieckiej został odparty. Polacy wzięli jeńców i zdobyli karabiny maszynowe.

### Generał Sikorski na jeża

Pomyślne w efekcie dla Polaków walki o Radzymin nie byłyby możliwe bez działań odciążających 5. Armii generała Władysława Sikorskiego nad Wkrą. Zgodnie z rozkazem generała J. Hallera z 13 sierpnia armia ta 14 sierpnia przystąpiła do energicznych ataków, w wyniku czego zażarte boje rozgorzały wzdłuż całego frontu na Wkrze. Pośpiesznie zestawiona 5. Armia podejmowała nierówną walkę z trzema (4., 15. i 3.) armiami sowieckimi, które miały zarówno w ludziach jak i w uzbrojeniu (armaty, karabiny maszynowe) trzykrotną przewagę. Jedyną przewagą 5. armii było to, że działała w tzw. .pozycji *na jeża* i mogła przemieszczać niezbędne w toku bitwy siły po liniach wewnętrznych, w odróżnieniu od znacznego rozproszenia wojsk sowieckich. Pozycja *na jeża* została sprawdzona w boju w trakcie odwrotu 3. Armii generała Rydza-Śmigłego spod Kijowa, a także w wielu walkach na Ukrainie i Podolu z konnicą Budionnego, najwaleczniejszej w 5. Armii, 18 Dywizji Piechoty generała Kraliczka-Krajowskiego.

### Rajd ułanów na Ciechanów...

15 sierpnia grupa generała Krajowskiego zaatakowała prawe skrzydło wojsk 15. sowieckiej armii. Współdziałająca 8. Brygada Jazdy generała Karnickiego wykonała rajd oskrzydlający Sowietów na styku miedzy armiami: 4. a 15. 203 pułk ułanów brawurowym atakiem zajął Ciechanów i zmusił dowództwo 4. Armii do panicznej ucieczki. Zaskoczony dowódca - Szuwajew, przed ucieczką do Mławy polecił zniszczyć radiostację, jedyny środek łączności z kwaterą Tuchaczewskiego w dalekim Mińsku, co praktycznie wyeliminowało tę armię z dalszych walk. Rozproszona na znacznej przestrzeni, od Brodnicy po Raciąż, z utrudnioną łącznością nie była zdolna do szybkiego zagrożenia od zachodu naszej 5. Armii coraz energiczniej spychającej na wschód pozostałe dwie armie sowieckie. Wypad naszej kawalerii zmusił Sowietów do wciągnięcia do walk - 33 dywizji odwodowej.

16 sierpnia, mimo meldunku o wyjściu na tyły naszych wojsk koło Płońska dwóch dywizji sowieckich (18. i 54.) z 4. Armii, generał Sikorski podjął odważną decyzję kontynuowania ataku na Nasielsk. Do osłony tyłów pod Płońsk wysłano tylko 1. pułk szwoleżerów majora Jerzego Grobickiego. O godzinie 16 Nasielsk zdobyto, wojska sowieckie poniosły ciężkie straty i w panicznym odwrocie odeszły nad Narew. Ewentualny pościg mógł przynieść znaczny sukces, ale Sikorski nie miał już żadnych odwodów a walczący intensywnie prawie trzy doby żołnierze musieli odpocząć.

### Nie sforsowali Wisły...

Były poza tym na zapleczu 5. Armii cztery dywizje i konnica Gaj-Chana, którym należało poświęcić więcej uwagi. Ja też bym chętnie więcej o tych wojskach sowieckich i ich losach nad dolną Wisłą napisał ale ze względu na rozmiar artykułu nie mogę. Wspomnę tylko o kilku nieudanych próbach sforsowania Wisły. Próby takie były przez wojska sowieckie dokonywane zarówno powyżej Warszawy przez Grupę Mozyrską koło Maciejowic i Góry Kalwarii jak i poniżej przez konnicę Gaj-Chana i oddziały 4. Armii, pod Bobrownikami, Nieszawą i Płockiem. Dość dużą rolę w walkach z Sowietami odegrały statki naszej Flotylli Wiślanej. Od 5 sierpnia rozkaz jej intensywnej rozbudowy otrzymał kapitan marynarki Bohdan Jarosiński. Szybko uruchomiono montaż wyposażenia zdemontowanego z zatopionej Floty Pińskiej na wszelkich obiektach pływających, jakie były na Wiśle.

Zarówno obrona Przedmościa Warszawy jak i sukcesy 5. Armii nad Wkrą i pod Nasielskiem doprowadziły do znacznego wykrwawienia wojsk sowieckich oblegających Warszawę i Modlin oraz pozbawiła ich odwodów. Zaistniały więc wszystkie przewidywane przez marszałka Piłsudskiego warunki do rozpoczęcia kontrofensywy znad Wieprza.

Pierwotny plan zakładał wymarsz o świcie 17 sierpnia, ruszyli jednak o 24 godziny wcześniej ze względu na trwożne sygnały z Warszawy o zagrożeniu stolicy.

### Marszałek znad Wieprza...

Uderzenie Grupy Manewrowej znad Wieprza nastąpiło 16 sierpnia 1920 roku o świcie i zostało poprowadzone równie błyskawicznie jak atak na Żytomierz i Koziatyń w *Wyprawie Kijowskiej.* Zanim do tego doszło należało zgromadzić i odpowiednio wyposażyć niezbędne wojsko. Nie dysponowaliśmy żadnym odwodem, który mógł być użyty w tym celu, jak sugerują zagraniczni historycy. Zostały więc wyjęte bezpośrednio z linii frontu trzy dywizje: 14., 16. i 21. z 4. Armii, które po kilkusetkilometrowym odwrocie znad Berezyny i Dniepru pod naporem nieprzyjaciół musiały bez osłony przemaszerować bokiem do frontu odchodząc ponad 100 kilometrów na południe.

Za Wieprzem miały już niewielką osłonę w postaci połowy 6. Dywizji Piechoty i 3. Armii, która stała nad Bugiem. Pozostałe siły grupy to 1. i 3. dywizje Legionów, które dołączyły po wcześniejszym pobiciu stojących naprzeciw sowieckich wojsk: 1-sza pod Horochowem, a 3-cia koło Hrubieszowa. 1-szą przewieziono koleją nad Wieprz w rejonie Lubartowa, dla trzeciej, niestety, zabrakło wagonów, pomaszerowała tedy do Chełma skąd nieco spóźniona wyruszyła do kontrataku wzdłuż Bugu stanowiąc jednocześnie ubezpieczenie grupy od wschodu.

Piłsudski przybył nad Wieprz 12 sierpnia i podjął trud przywrócenia zdolności bojowej wojsk. Niektóre dywizje miały słabe morale i wielkie braki w wyposażeniu i umundurowaniu. Marszałek wspomina, że żołnierze zawsze dzielnej 21. Dywizji Górskiej (podhalańczycy) generała Andrzeja Galicy, byli w tak złym stanie psychicznym, że na pogłoskę o zbliżających się Sowietach uciekli z Kocka za Wieprz i spalili za sobą most, co zmusiło ich w czasie kontrataku do forsowania Wieprza w bród. Brakowało im wszystkiego; w czasie defilady przed marszałkiem połowa żołnierzy maszerowała boso. Większość wojsk wyglądała mizernie, amunicję należało uzupełnić i dopasować do posiadanej broni i artylerii, bo na wyposażeniu była wielka różnorodność w tym zakresie. Należało też dodać żołnierzom ducha, co zawsze łatwo przychodziło marszałkowi. Na te wszystkie sprawy wykorzystał trzy dni, które sobie zarezerwował.

Po rozbiciu większych oddziałów sowieckich pod Kockiem przez 21-szą górską i Cycowem przez dwa pułki kawalerii IV brygady, nasze wojska szybko ruszyły do przodu. W walkach 16 sierpnia pod Maciejowicami szarżował 15 pułk ułanów poznańskich pod dowództwem płk Władysława Andersa. W nocy z 16 na 17 sierpnia 14 dywizja - wielkopolska pod Kołbielą rozbiła dwie sowieckie dywizje (8. i 10.) z 16. Armii. 17 sierpnia z obrony przedmościa 15 dywizja, też wielkopolska, z czołgami rusza szosą na Nowomińsk (Mińsk Maz.) i zdobywa miasto. 16-ta zajęła Żelechów, Stoczek, Kałuszyn zaś 21-sza Łuków, Siedlce. 1-sza legionowa czyniła największe postępy i zajęła Międzyrzec oraz Białą Podlaską. Ochotnicza Brygada Jazdy mjr Jaworskiego, w której walczył mój ojciec Stanisław Lipiński pod Kąkolewicą, unicestwiła szarżą kawaleryjską 170 Brygadę Strzelców. 3-cia legionowa działając jako ubezpieczenie na prawym skrzydle (od wschodu) pod Włodawą otoczyła i rozbiła 58. Dywizję Strzelców i poszła na Brześć. Jej lewy sąsiad IV Brygada Jazdy pod Sosnowicą i Krzywowierzbą rozbiła resztki Grupy Mozyrskiej i ruszyła do Białej Podlaskiej.

Grupa Manewrowa po rozniesieniu sowieckiej Grupy Mozyrskiej uderzyła w lewe skrzydło i wyszła na tyły 16. Armii. 18 sierpnia kontynuowano szybkie natarcie. Po wielu potyczkach, oddziały grupy uderzeniowej osiągnęły linię: Kodeń nad Bugiem-Janów Podlaski-Drohiczyn-Mokobody-Stanisławów. Rozpoczął się gwałtowny pościg za nieprzyjacielem. Opiszę tę fazę bitwy w następnym odcinku.

**Andrzej Lipiński**

**Młodociani ochotnicy. Warszawa 1920**

Fot. za: Mieczysław Wrzosek „Wojny o granice Polski Odrodzonej 1918-1921" Wiedza Powszechna, Warszawa 1992

**Płk Łuczyński i por. Chodacki ze zdobytymi sztandarami bolszewickimi**

Fot za: „O niepodległość i granice 1914-1921"

**Jeńcy bolszewiccy w obozie pod Warszawą**

Fot za: „O niepodległość i granice..."

eprasa.pl 2a4941e5e5

## Przebudowa ul. Glinki

Trwa przebudowa drogi gminnej – ulicy Glinki na odcinku od ulicy 3 Maja do ulicy Nadwodnej. Jezdnia zostanie poszerzona, utwardzona i otrzyma nową bitumiczną nawierzchnię. Zaplanowano również ustabilizowanie chodnika i wydzielenie zatoki parkingowej.

*Referat Inwestycji i Pozyskiwania Środków Pozabudżetowych*

## Wymiana starych lamp ulicznych na ledowe w alei Tysiąclecia

W alei Tysiąclecia trwa wymiana 24 starych lamp oświetlenia ulicznego na lampy ledowe. Gmina realizuje to zadanie w ramach umowy zawartej na konserwację oświetlenia ulicznego ze Spółką „ENERGA Oświetlenie" Sp. z o.o. Zlecenie realizuje firma PUH NawDar Dariusz Nawocki. Prace potrwają do 30 sierpnia br.

*Referat Gospodarki Komunalnej, Rolnictwa i Ochrony Środowiska*

## W związku z przebudową alei Tysiąclecia wystąpią utrudnienia w ruchu drogowym

Do 31 sierpnia 2020 r. potrwają utrudnienia w ruchu drogowym spowodowane przebudową alei Tysiąclecia, stanowiącej drogę powiatową Nr 3437W wraz z rondem na drodze powiatowej nr 3403W w ulicy Mickiewicza w Pułtusku.

Dodatkowo trudności będą występowały również w funkcjonowaniu miejskiej komunikacji autobusowej. W przypadku konieczności czasowego przeniesienia przystanków i urządzenia tymczasowych poinformujemy mieszkańców oddzielnym komunikatem.

*Referat Gospodarki Komunalnej, Rolnictwa i Ochrony Środowiska*

## OD 1 WRZEŚNIA BR. ZATOKA PARKINGOWA PRZY DZWONNICY BĘDZIE PRZEZNACZONA WYŁĄCZNIE DLA AUTOBUSÓW SZKOLNYCH

Informujemy, że w związku z rozpoczynającym się wkrótce nowym rokiem szkolnym od 1 września br. zatoka parkingowa przy dzwonnicy od strony ul. Rynek będzie przeznaczona wyłącznie jako miejsce przystankowe dla autobusów dowożących dzieci i młodzież do szkół.

Prosimy kierowców innych pojazdów samochodowych o nieparkowanie w tym miejscu.

*Wydział Edukacji i Promocji Urzędu Miejskiego w Pułtusku*

**Zawiadomienie**
**o wszczęciu postępowania**

Zgodnie z art. 61 § 4 ustawy z dnia 14 czerwca 1960 r. - Kodeks postępowania administracyjnego (Dz. U. z 2020 r. poz. 256 z późn. zm.)

**z a w i a d a m i a m**

że na wniosek Gminy Pułtusk wszczęte zostało postępowanie administracyjne w sprawie ustalenia lokalizacji inwestycji celu publicznego polegającej na budowie kanalizacji sanitarnej grawitacyjnej, na terenie działek nr ewid. 208/5, 208/6, 218/3, 214 w obrębie 28 miasta Pułtusk.

W związku z powyższym informuję, że zgodnie z art. 10 § 1 KPA strony postępowania mogą zapoznać się z aktami sprawy po wcześniejszym uzgodnieniu terminu z właściwym pracownikiem Urzędu (zgodnie z Zarządzeniem Nr 166/2020 Burmistrza Miasta Pułtusk z dnia 22.04.2020 r. z późn. zm. w sprawie ograniczenia dostępu interesantów do pomieszczeń Urzędu Miejskiego w Pułtusku oraz Miejskiego Ośrodka Pomocy Społecznej w Pułtusku) oraz zgłosić do niej ewentualne wnioski, dowody i uwagi.

Zgodnie z art. 78 § 1 KPA, strona ma prawo żądać przeprowadzenia dowodu, który może być uwzględniony, gdy przedmiotem dowodu jest okoliczność mająca znaczenie dla sprawy.

Sprawę prowadzi: Magdalena Dębska-Konopka, tel. 23 306 72 04, magdalena.debska-konopka@pultusk.pl.

Burmistrz Miasta Pułtusk
Wojciech Gregorczyk

## Chcesz zapytać o spis rolny? Zadzwoń!

**Od 17 sierpnia pod numerem 22 279 99 99 będzie działać specjalna infolinia Powszechnego Spisu Rolnego 2020.**

W sierpniu uruchomiony zostanie nowy kanał infolinii statystycznej (nr 1) poświęcony informacjom o Powszechnym Spisie Rolnym 2020. Zachęcamy do skorzystania z tej możliwości komunikacji wszystkich mieszkańców zainteresowanych informacjami o terminach, metodach spisowych i zakresie pytań formularza spisowego.

We wrześniu infolinia umożliwi również przeprowadzenie spisu przez telefon. Użytkownicy gospodarstw rolnych, którzy z ważnych powodów nie skorzystają z obowiązkowego samospisu internetowego, będą mogli spisać się podczas rozmowy z rachmistrzem telefonicznym.

Więcej informacji o spisie na stronie https://spisrolny.gov.pl.

## Powszechny Spis Rolny 2020 – jakie będą pytania?

**Wyniki spisu rolnego są jedynym źródłem pozwalającym dokładnie scharakteryzować polskie rolnictwo, a zebrane dane posłużą władzom lokalnym i centralnym do podejmowania trafnych decyzji strategicznych. Dlatego udział w spisie oraz udzielenie dokładnych, wyczerpujących i zgodnych z prawdą odpowiedzi jest w najlepszym interesie samych rolników.**

Formularz spisowy Powszechnego Spisu Rolnego jest podzielony na 11 działów. Należy pamiętać, że nie wszystkie pytania, czy nawet całe działy będą dotyczyć danego gospodarstwa rolnego.

Spis rolny zostanie przeprowadzony od 1 września do 30 listopada 2020 r, ale pytania spisowe będą dotyczyć stanu na dzień 1 czerwca 2020 r. lub za okres 12 miesięcy liczony od 2 czerwca 2019 r. do 1 czerwca 2020 r. włącznie. Warto poświęcić chwilę na przypomnienie sobie i przygotowanie niezbędnych informacji przed rozpoczęciem spisu.

Zakres tematyczny formularza spisowego (działy):
– użytkowanie gruntów;
– powierzchnia zasiewów;
– zwierzęta gospodarskie;
– nawożenie;
– ochrona roślin;
– budynki gospodarskie;
– ciągniki, maszyny i urządzenia rolnicze;
– działalność gospodarcza;
– struktura dochodów gospodarstwa domowego z użytkownikiem gospodarstwa indywidualnego;
– aktywność ekonomiczna;
– chów i hodowla ryb.

Szczegółowy opis poszczególnych działów: https://spisrolny.gov.pl/warto-wiedzieć#sppb-addon-wrapper-1595423106376

WAŻNE! W spisie nie będzie pytań o majątek rolników ani o wysokość dochodów. W przypadku dochodów wymagane będzie tylko podanie informacji, jaki w przybliżeniu procentowy udział stanowią dochody z prowadzonej działalności rolniczej, działalności pozarolniczej, pracy najemnej i źródeł niezarobkowych, takich jak emerytury i renty.

Więcej informacji o spisie na stronie https://spisrolny.gov.pl.

**O B W I E S Z C Z E N I E**

Zgodnie z art. 49 ustawy z dnia 14 czerwca 1960 r. - Kodeks postępowania administracyjnego (Dz. U. z 2020 r. poz. 256 z poźn. zm.), w związku z art. 53 ust. 1 ustawy z dnia 27 marca 2003 r. o planowaniu i zagospodarowaniu przestrzennym (Dz. U. z 2020 r., poz. 293 z późn. zm.), zawiadamiam, że na wniosek ENERGA OPERATOR S.A., w imieniu której działa pełnomocnik Pan Jarosław Klejment, w dniu 11.08.2020r. została wydana decyzja Nr 39/2020 o ustaleniu lokalizacji inwestycji celu publicznego polegającej na budowie linii kablowej nN 0,4 kV ze złączem kablowym, na terenie działek nr ewid. 104, 86/4, 86/3 we wsi Lipa gm. Pułtusk.

W/w decyzja dostępna jest do wglądu w Urzędzie Miejskim w Pułtusku, ul. Rynek 41, po wcześniejszym uzgodnieniu terminu z właściwym pracownikiem Urzędu (zgodnie z Zarządzeniem Nr 166/2020 Burmistrza Miasta Pułtusk z dnia 22.04.2020 r. z późn. zm. w sprawie ograniczenia dostępu interesantów do pomieszczeń Urzędu Miejskiego w Pułtusku oraz Miejskiego Ośrodka Pomocy Społecznej w Pułtusku).

Od w/w decyzji służy stronom prawo wniesienia odwołania do Samorządowego Kolegium Odwoławczego w Ciechanowie za pośrednictwem Burmistrza Miasta Pułtusk w terminie 14 dni od daty ukazania się niniejszego obwieszczenia w prasie lokalnej. Zgodnie z art. 53 ust. 6 ustawy z dnia 27 marca 2003 r. o planowaniu i zagospodarowaniu przestrzennym odwołanie od decyzji o ustaleniu lokalizacji inwestycji celu publicznego powinno zawierać zarzuty odnoszące się do decyzji, określać istotę i zakres żądania będącego przedmiotem odwołania oraz wskazywać dowody uzasadniające to żądanie.

Sprawę prowadzi: Justyna Borowska, (tel. 23 306 72 37), e-mail: justyna.borowska@pultusk.pl.

Z up. Burmistrza Miasta Pułtusk
Mateusz Miłoszewski
Zastępca Burmistrza

Pułtusk
nowoczesnym miastem z tradycjami

Urząd Miejski w Pułtusku przyjmuje interesantów:
w poniedziałki w godz. 8.00 - 17.00
od wtorku do czwartku w godz. 8.00 - 16.00
w piątki w godz. 8.00 - 15.00

Elektroniczna skrzynka podawcza: www.pultusk.eboi.pl;
e-mail: um@pultusk.pl; www.pultusk.pl; BIP: www.bip.pultusk.pl

PRZYJĘCIA INTERESANTÓW:

**Burmistrz Miasta Pułtusk Wojciech Gregorczyk**
przyjmuje interesantów:
- poniedziałki w godzinach 14:00-17:00 w sprawach skarg i wniosków
- wtorki w godzinach pracy Urzędu

**Zastępca Burmistrza Miasta Pułtusk**
przyjmuje interesantów, przedsiębiorców
oraz osoby zainteresowane prowadzeniem działalności gospodarczej
- piątki w godzinach pracy Urzędu

**Sekretarz Miasta Pułtusk**
przyjmuje interesantów
- poniedziałki w godzinach 9:00-15:00

Burmistrz Miasta Pułtusk
Wojciech Gregorczyk

eprasa.pl 2a4941e5e5

# ROKITNIK... cudowna roślina

**Według wszelkich starych przekazów i zapisów, to Azja jest ojczyzną rokitnika. W tamtejszej medycynie znany i stosowany jest od tysięcy lat**

**JADWIGA WOŁYNIK**
j.wolynik@tio.com.pl

Do Europy trafił wraz z wojskiem Aleksandra Wielkiego. Armia macedońska stosowała krzewy rokitnika do utrzymania zdrowia tak żołnierzy jak i... zwierząt.

Rośnie niemal wszędzie, tak jak „chwasty". Krzewy są dwupłciowe, potrzebują osobników damskich i męskich, aby owocować. W rokitniku cenne są zarówno jagody jak liście i kora.

Rosja to dziś kraj, w którym wiedza akademicka i ludowa o tej cennej roślinie jest ogólnie dostępna i jest stosowana. Był on tam dokładnie badany przez naukowców i lekarzy. Potwierdzają oni fenomen tej rośliny.

Na przykład witaminy E ma 4 razy więcej niż pestki słonecznika, witaminy A ma 3 razy więcej niż marchew, witaminy C - 10 razy więcej niż pomarańcze. Posiada witaminy z grupy B,K,P. Kwasy tłuszczowe omega 3,6,7,9. Mikroelementy, cynk, wapń, żelazo,krzem, wapń, molibden, miedź, bor, mangan. Wiele silnych antyoksydantów, flawonoidów, fenoli, lipidów. Co wiemy o dobrodziejstwie rokitnika? Dodaje witalności i energii dla całego organizmu oraz wzmacnia i oczyszcza, pomaga zwalczać infekcje,stany zapalne, wzmacnia system immunologiczny, wspiera pracę serca i poprawia krążenie krwi, zapobiega miażdżycy i reguluje poziom cholesterolu, wspomaga leczenie wątroby, trzustki, dwunastnicy, jelit i żołądka, wspomaga pracę układu trawiennego, jest bardzo silnym antyoksydantem-zwalcza wolne rodniki, odbudowuje komórki oraz opóźnia ich proces starzenia się, poprawia strukturę skóry - uelastycznia ją, działa nań regenerująco, w sposób naturalny chroni skórę przed promieniowaniem promieni UV, zapobiega powstawaniu ognisk zapalnych w całym organizmie, jest nieoceniony w regeneracji po przebytych zbiegach radio i chemioterapii - wspomaga odbudowę organizmu, przeciwdziała powstawaniu komórek nowotworowych, likwiduje blizny i przebarwienia na skórze, usprawnia pracę układu nerwowego i pracę mózgu, działa ochronnie na naczynia krwionośne, co jest szczególnie ważne dla osób starszych z postępującą miażdżycą - to witamina E zapobiega procesowi odkładania się blaszek miażdżycowych w naczyniach krwionośnych. Regularna kuracja pomaga odzyskać równowagę psychiczną po długotrwałym stresie i traumatycznych przeżyciach, poprawia nastrój i działa przeciw depresyjnie!

Smak rokitnika przypomina nieco cytrynę. Z suszonych jagód możemy parzyć wyborną herbatkę.

Możemy przyrządzić wspaniałe w smaku soki, konfitury, nalewki, dżemy, sosy, zupy koktajle i inne smakołyki.

### SOK Z ROKITNIKA

- 1 kg owoców rokitnika,
- 0,5 kg miodu miodu,
- 1 litr wody.

Oczyszczone owoce wkładamy do emaliowanego garnka,delikatnie rozgniatamy aż puszczą sok. Zalewamy wrząca wodą i podgrzewamy na małym ogniu ok. 30 min. Studzimy do 40 stopni i dodajemy miód. Rozlewamy do butelek. Sok do bieżącego użycia, po przestudzeniu wstawiamy do lodówki, jeśli chcemy go przechować do zimy to musimy butelki z sokiem pasteryzować.

### SOS Z ROKITNIKA I GRUSZEK

- 60 dag obranych gruszek,
- 20 dag owoców rokitnika,
- 15 dag cukru trzcinowego,
- 1 łyżeczka czerwonego pieprzu (grubo tłuczonego),
- sól do smaku (ok 3/4 łyżeczki),
- kawałek papryczki chilli (ok 2-3 cm).

Na grubą patelnię wrzucamy kawałki gruszek, sypiemy cukier, sól, posiekaną papryczkę. Całość smażymy na małym ogniu aż do chwili, jak owoce będą puszczały sok. Dokładamy rokitnik i pieprz.

Smażymy pod przykryciem mieszając.

Sos komponuje się znakomicie z pasztetami warzywnymi.

### DŻEM Z ROKITNIKA

- 1 kg owoców rokitnika,
- 800 g cukru trzcinowego,
- 1/2 l wody.

Owoce wkładamy do emaliowanego garnka, zalewamy wrzącą wodą i podgrzewamy na małym ogniu, ok. 20-30 min. Przecieramy owoce przez sito, aby usunąć pestki. Sok i cukier podgrzewamy w płaskim rondlu na małym ogniu, aż zacznie gęstnieć. Dżem przekładamy do słoiczków. Pasteryzujemy 20 min.

Rokitnik sprawi, że będziemy nie tylko zdrowi, radośni, mądrzy - ale młodzi i piękni.

**J.W.**

REKLAMA

eprasa.pl 2a4941e5e5

TELEFON INTERWENCYJNY: 22 784 92 01, toiowo@toiowo.eu

**KULTURA/HISTORIA.** Rozstrzygnięcie konkursu pod patronatem Ministra Mariusza Błaszczaka

# „Kwiaty Polne dla Poległych w Bitwie Warszawskiej 1920 roku”

**W piątek 13 sierpnia 2020 roku, w 100 lecie rocznicy Cudu nad Wisłą, podczas uroczystości zorganizowanej pod Pomnikiem upamiętniającym legionistów Marszałka Józefa Piłsudskiego w Białobrzegach Fundacja Ogród Edukacji nagrodziła i wyróżniała laureatów Ogólnopolskiego Konkursu Fotograficznego „Kwiaty Polne dla Poległych w Bitwie Warszawskiej 1920 roku”**

Nagrodzone zostały osoby z różnych zakątków Polski od morza aż po góry, dlatego większość nagród zostanie wysłana pocztą. Osobiście nagrody odebrali laureaci z województwa mazowieckiego: Klaudia Kielak, Anna Kowalczyk, Mariusz Sokół, Emilia Grabowska, Ewa Zarzycka, Adrian Szerszeń oraz Agata Krasuska.

Nagrody główne w postaci bonów ufundowała Fundacja HUMANUM EST.

Patronat nad konkursem objęli: Minister Obrony Narodowej - Mariusz Błaszczak, Biskup Diecezji Warszawsko - Praskiej Romuald Kamiński, Wójt Gminy Nieporęt - Sławomir Maciej Mazur, Dyrektor Szkoły Podstawowej im. Bitwy Warszawskiej 1920 r - Joanna Sobczak, Starosta Legionowski - Sylwester Sokolnicki, Burmistrz Radzymina - Krzysztof Chaciński, Starosta Wołomiński - Adam Lubiak.

W trakcie uroczystości wręczono pamiątkowe medale „Medale Pamiątkowe z okazji 100 rocznicy Bitwy Warszawskiej 1920 roku, ufundowane przez Starostę Wołomińskiego.

Medale otrzymali: Pułkownik Piotr Wańko - Dowódca 9. Brygady Wsparcia Dowodzenia Dowództwa Generalnego Rodzajów Sił Zbrojnych, Starosta Legionowski - Pan Sylwester Sokolnicki - pamiątkowy medal odebrał zastępca starosty pan Konrad Michalski, Wójt Gminy Nieporęt - pan Sławomir Maciej Mazur, Dyrektor Szkoły Podstawowej im. Bitwy Warszawskiej 1920 r. - pani Joanna Sobczak.

Pamiątkowe Medale w podziękowaniu za objęcie patronatem medialnym odebrali m.in: Muzeum Wojska Polskiego, Mazowieckie To i Owo, Wydawnictwo Esprit z Krakowa, Studio W.i J. Dąbkowscy oraz cały zespół projektu 100 -lecia „Cudu nad Wisłą”.

**A oto wyniki Ogólnopolskiego Konkursu Fotograficznego „Kwiaty Polne dla Poległych w Bitwie Warszawskiej 1920 roku”**

Jury w składzie:

Przewodnicząca: Dorota Milerowicz

Członkowie jury: zespół administratorów grupy Fotografia jest Fajna- pani Karolina Grula,

pan Tomasz Orzech, pan Konrad Kosterenko.

**Kategoria I dzieci do lat 16**

1 miejsce - Anna Michalak woj. dolnośląskie

2 miejsce - Klaudia Kielak woj. mazowieckie

3 miejsce - Julia Zając woj. lubelskie

Wyróżnienie - Natalia Turek woj. śląskie

Wyróżnienie - Aleksandra Kądzielawa

**Kategoria II dorośli**

1 miejsce - Sławomir Pietrzykowski woj. kujawsko-pomorskie

2 miejsce - Paweł Karpienko woj. podlaskie

3 miejsce - Anna Kowalczyk woj. mazowieckie

Wyróżnienie – Patryk Marciniak woj. lubuskie

Wyróżnienie – Jolanta Placek woj. dolnośląskie

Nagrodę specjalną Wójta Gminy Nieporęt otrzymał - Mariusza Sokół.

Nagrodę specjalną Burmistrza Gminy Radzymin otrzymała Emilia Grabowska.

Wyróżnienie otrzymała pani Ewa Zarzycka.

Nagrody Dyrektora Szkoły Podstawowej im. „Bohaterów Bitwy Warszawskiej 1920 roku” w Stanisławowie Pierwszym pani Joanny Sobczak otrzymał uczeń Adrian Szerszeń oraz nauczyciel pani Agata Krasuska.

Nagrodę specjalną Zespołu Fundacji Ogród Edukacji otrzymała Hania, Aneta i Ireneusz Grochowscy

W sobotę 14 sierpnia 2020 r o godzinie 17 00 zespół Fundacji Ogród Edukacji uczestniczył w uroczystej mszy świętej odprawionej pod przewodnictwem Bp Romualda Kamińskiego, po mszy zespół udał się pod Pomnikiem 28. Pułku Strzelców Kaniowskich w Wólce Radzymińskiej. Tam złożone zostały w hołdzie poległym wieniec oraz wszystkie nadesłane na konkurs kwiaty, które zostały utrwalone na fotografiach.

Otrzymaliśmy prawie 800 zdjęć. Fundacja planuje pokonkursowe wystawy nagrodzonych prac.

**Zespół Fundacji Ogród Edukacji**

**PIŁKA NOŻNA.** Legionovia – Świt Nowy Dwór Mazowiecki 0-3(0-2)

# Falstart

**Zderzenie legionowskiego spadkowicza z II ligi z trzecioligową rzeczywistością wypadło, delikatnie mówiąc – słabiutko. Swój niedzielny, inauguracyjny pojedynek w III lidze (gr.1) podopieczni Michała Pirosa przegrali. Nie sprostali nie swoim boisku w derby z sąsiadami zza powiatowej miedzy. Nowodworski Świt wygrał pewnie i zasłużenie 3-0**

Zmęczona jeszcze zakończonym przed trzema tygodniami drugoligowym sezonem Legionovia, przetrzebiona kadrowo (bez m.in. Podleśnego, Burego, Zembrowskiego, Maślanki, Będzieszaka,Małka, Zakliki, Koprowskiego, Podlińskiego) nie miała w zasadzie kim straszyć rywala, który na jej tle wyglądał jako zespół mający swój cel na spotkanie i więcej atutów czysto piłkarskich w swych szeregach. Piłka gościom lepiej kleiła się do nogi, popełniali mniej prostych błędów, okazali się też skuteczniejszy.

Mecz szybko,, bo już w 9. minucie, dobrze ułożył się dla gości, którzy zdobyli prowadzenie. „Kryty na radar” Michał Drewnowski miał czas aby przyjąć futbolówkę i dokładnie przemierzyć z kilkunastu metrów. Po precyzyjnym strzale po ziemi Jakubowi Stefaniakowi przyszło wyciągać po raz pierwszy piłkę z siatki. Drugiego gola(43’) legionowski bramkarz sprezentował gościom w zasadzie sam. Nie potrafił opanować prostej, wydawało się z trybun, piłki zmierzającej w niego. „Wypluł ją” prosto pod nogi doskonale znanego w Legionowie Kamila Tlagi, a ten z bliska dokonał formalności.

W drugiej połowie legionovia jakby żwawiej zaczęła poruszać się po boisku, ale w zasadzie nie przekładało się to na większe zagrożenie pod bramką Mateusza Prusa. To raczej goście, skupiając się bardziej na defensywie, nie wykorzystali „dwóch setek”. Jednaj po prezencie naszej defensywy. W obu przypadkach J. Stefaniak w pewnym sensie zrehabilitował się za „babola” z końcówki pierwszej połówki.. Trzecią bramkę Świt jednak zdobył w 90.minucie. Po płaskim dośrodkowaniu z prawej strony Huberta Michalika (zamieszany w Jedną „setkę’), tam gdzie trzeba znalazł się Mateusz Długołęcki i pewnym strzałem ustalił wynik spotkanie. Nasza drużyna najlepszą szansę na zdobycie choćby honorowego gola miała po wyjściu na boisku zmiennika Patryka Szeligi, który jednak po składanej akcji gospodarzy, oddał efektowny strzał głową, tyle że niecelny. Z „nowych twarzy” w legionowskim zespole pochwalić można w zasadzie lewego obrońcę Karola Braańskiego i może jeszcze zmiennika m Oliwiera Olszewskiego. Reszta? Optymiści wierzą, że… pierwsze koty za płoty i gorzej niż w niedzielę Legionovia grać już nie może.

Oto skład naszej drużyny z tego meczu: **Stefaniak – Kaczorowski (82’Lewandowski), Karabin, Choroś,Barański, Mich( 62’Olszewski), Kluska, Koziara, Bajdur, Trubeha, Kowalski (82’Szeliga)**

**(jb)**

**W główkowym pojedynku jeden z nowych w Legionovii – Mateusz Kowalski** Fot. Mariusz Sokalski

**SIATÓWKA.** Pierwsze sparingi DPD Legionovii

# Dwie porażki w Rzeszowie

**Przygotowujące się do sezonu 2020/2021 w Tauron Lidze siatkarki DPD rozegrały swoje pierwsze sparingowe spotkania kontrolne w hali. W ostatni czwartek i piątek podopieczne Allessandro Chiappiniego wybrały się do Rzeszowa na dwa mecze z miejscowym Developresem SkyRes**

Oba mecze przegrały. Pierwszy 0:3, drugi 0:4, choć wynik zwłaszcza tego drugiego spotkania nie był, jak może sugerować jego wynik, wcale spotkaniem do „jednej bramki”. Nasza drużyna powalczyła o czym najdobitniej świadczyć mogą wyniki poszczególnych setów:21:25,20:25, 28:30 i 23:25.

W zespole Stephane Antigi dobrze w ofensywie prezentowała się zwłaszcza Alexandra Lazić, wspierana prze kolejne nowe zawodniczki tego zespołu: doskonale znaną w Legionowie - Aleksandrę Rasińską oraz Kierę van Ryk i reprezentantkę Polski, środkową Annę Stencel. Jednak najskuteczniejszą zawodniczką piątkowego spotkania była nowa legionowska przyjmująca Jessica Rivero Marin (na zdjęciu). 25-letnia reprezentantka Hiszpanii, z kubańskim rodowodem, grając na niemal 50-procentowej skuteczności, zdobyła 19 punktów! Dodajmy, że w Rzeszowie nie mogła jeszcze zagrać inna z nowych legionowskich przyjmujących, trenująca indywidualnie, Olivia Różański. Oto skład naszej drużyny z drugiego spotkania w Rzeszowie: **Grabka((2), Rivero(19), Tokarska (7), Souza(8), Szczyrba(7), Majkowska (1), Lemańczyk (libero) oraz Zdovc-Sporer(6),Stafford(6),Dąbrowska (1), Szymańska (1), Matejko(2), Kulig(libero). (jb)**

eprasa.pl 2a4941e5e5

**KOLARSTWO.** Tour Bitwy Warszawskiej 1920

# Zwycięstwo Oscara Risebeeka

**Zwycięstwem kolarza z Niderlandów – Oscara Risebeeka z zawodowej, kontynentalnej, belgijskiej grupy Alpecin-Fenix zakończył się w niedzielę czteroetapowy wyścig kolarski Tour Bitwy Warszawskiej, zorganizowany dla uczczenia 100 rocznicy „Cudu na Wisłą", lub jak kto woli historycznego zwycięstwa Polaków nad bolszewikami, które odmieniło losy Europy**

To druga w krótkim czasie międzynarodowa impreza kolarska, po Tour de Pologne, zorganizowana w naszym kraju. Podobnie jak wyścig Dookoła Polski, mazowiecki tour pod auspicjami Marszałka Województwa Mazowieckiego, zorganizowany przez dyrektora Dariusza Banaszka zebrał dobre recenzje. Za wzorową organizację i pracę wszystkich służb zaangażowanych przy wyścigu , zainteresowanie publiczności, warunki zakwaterowania w jednym miejscu(Jachranka) dla kolarskiej kolumny wyścigu. Nie mogli też narzekać sympatycy sportowych emocji, choć w peletonie „nazwiska" może nie te co w Tour de Pologne, bo dominowali młodzi cykliści z grup kontynentalnych, a wić z bezpośredniego zaplecza elity kolarskiej z Belgii, Szwajcarii, Włoch, Australii, Nowej Zelandii, Czech, Izreela i oczywiście Polski.

**Oglądanie kolarskich „szlifów" to wątpliwa przyjemność** Fot. archiwum wyścigu

Na starcie tegorocznego Touru Bitwy warszawskiej stanęło 138 kolarzy, w cztery dni później okazało się według protokołu sędziowskiego, że wyścig ukończyło 87 cyklistów. Wielobarwny peleton rywalizację rozpoczął od prologu (2,1 km) na stołecznej Agrykoli. Jego zwycięzcą został kolarz wrocławskiej grupy Wibatech Merx – Marceli Bogusławski i on został pierwszym liderem imprezy. Rożnice na tym sprinterskim odcinku były niewielkie, bo np. szósty na mecie Adran Banaszek stracił do najlepszego tylko trzy sekundy. Tego samego dnia rozegrana pierwszy etap wokół Radzymina, którego triumfatorem został belgijski kolarz Arne Marit z grupy Lotto-Soudal U-23.zóltą koszulkę lidera po tym etapie przejął Paweł Bernas(Mazowsze Serce Polski). Kolarz ten z grupy, której dyrektorem sportowym jest D. Banaszek, utrzymał trykot lidera pod drugim etapie zorganizowany na trasie Legionowo – Serock. Etap ten został zneutralizowany, bo część ekip zaprotestowało przeciwko odcinkom szutrowym, duktom leśnym, jakim kolarze mieli pokonywać. Odnotujmy, że na serockim rynku, po kilku rundach, triumfował egzotyczny kolarz z Erytrei – Natanel Tesfatan z grupy NTT Continental. Trzeci etap na trasie Nasielsk - Nowy Dwór Mazowiecki – Nasielsk (131 km) padł łupem, po solowej akcji na ostatnich kilometrach, belgijskiego kolarza Senne Leysena ( (Alpecin-Fenix) i on też przejął koszulkę lidera od Pawła Bernasa, który spadł na czwartą pozycję, a na trzecią wskoczył inny z Polaków, najlepszy" góral" ostatniego Tour de Pologne – Paatryk Stosz. Przed ostatnim, niedzielnym etapem na trasie Płock-Płońsk, wszystkie niemal atuty miała w swoich rękach (i nogach) belgijska grupa Alpecin-Fenix. Polscy kolarze nie zamierzali jednak rezygnować. Starali się wykorzystywać kolejne odcinki szutrowe (m.in. w Areclinie pamiętnym z Bitwy Warszawskiej), ale liderzy bronili koszulki lidera w sposób przemyślany i w końcówce etapu zdecydowali się na taktyczny, niespodziewany atak .Zamiast pilnowanego lidera do przodu wyskoczył inny z kolarzy grupy Alpecin-Fenix – Oscar Risebeek i po pięknej solowej akcji wygrał etap z 45 sekundową przewagą na Maciejem Paterskim. Ostatecznie holenderski zwycięzca ostatniego wygrał cały wyścig z 29 sekundową przewagą nad swoim kolegą klubowym Senne Leysenem. Na trzecim stopniu podium imprezy stanął ostatecznie Paweł Bernas. Piąty był Maciej Paterski, a szósty Patryk Stosz.

**(jb)**

**Triumfator tegorocznej imprezy holenderski kolarz Oscar Risebeek** Fot. archiwum wyścigu

**Ruszają na trasę drugiego etapu. Wżółtej koszulce jeszcze Paweł Bernas** Fot. archiwum wyścigu

**Defekt, kolarskie przekleństwo….** Fot. archiwum wyścigu

**Czasami na pewnych odcinkach się kurzyło…..** Fot. archiwum wyścigu

**Wielobarwny peleton mija zaporę w Dębe** Fot. archiwum wyścigu

eprasa.pl 2a4941e5e5