Nr 17 (919) Cena gazety: 2,50 zł (5% VAT) 02 VI 2020 - 15 VI 2020 Biłgoraj, ul. M. Konopnickiej 11, tel./fax (84) 686 11 00

nowa@gazetabilgoraj.pl
www.gazetabilgoraj.pl

ISSN: 1644-0579
Nr ind: 288764

facebook.com/NOWaGazetaBilgorajska

NOWa TL gazeta biłgorajska

TYGODNIK LOKALNY

REKLAMA

PORAŻENI PIORUNEM

Zdjęcie poglądowe

W środę 27 maja dwaj mężczyźni w wieku 79 i 42 lata wykonywali prace polowe. Zmiana pogody sprawiła, że w miejsce, w którym prac, uderzył piorun.

Czytaj na str. 6

Wydanie dwutygodniowe

BIŁGORAJ Zdrowie

Koronawirus w biłgorajskim szpitalu.

U sześciu osób z personelu szpitala po badaniach przesiewowych wykryto Covid-19

str. 3

BIŁGORAJ Na sygnale

Zasłabł podczas jazdy

W czwartkowy wieczór doszło do zdarzenia między miejscowościami Biłgoraj i Okrągłe. Motocyklista, jadąc drogą wojewódzką nr 835, nagle zasłabł i zjechał do rowu.

str. 4

Z MIASTA BIŁGORAJ Nasze interwencje

Starostwo kupiło samochód za 100 tys. zł

str. 5

Z MIASTA BIŁGORAJ Na sygnale

Groźna kolizja w Gromadzie

str. 5

REKLAMA

Z MIASTA BIŁGORAJ Na sygnale

Pijany prawie podpalił blok

str. 8

Z POWIATU Majowe przymrozki

Rolnicy liczą straty

str. 13

REKLAMA

Biłgoraj, ul. Kopernika 17
tel. 84 686 66 79
pn. - pt. 9⁰⁰ - 17⁰⁰
Ośrodek Szkolenia Kierowców
L AUTO-MAX
- ADR
- Prawo jazdy (wszystkie kategorie)
- Kat. B - automat
- Wózki widłowe
- Szkolenia okresowe (przewóz rzeczy, osób)
- Pracownia psychologiczna

BIŁGORAJ Zdrowie

BIŁGORAJ

Komora normobaryczna znowu otwarta

W połowie marca br. w Okrągłem k. Biłgoraja uruchomiono pierwszą na Zamojszczyźnie komorę normobaryczną. Są już pierwsze efekty u pacjentów, którzy skorzystali z prozdrowotnych właściwości terapii wodorotlenowej. Na czas epidemii korzystanie z komory zostało zawieszone, ale od poniedziałku 18 maja chętni znów mogą spróbować tej formy terapii.

Komora pomogła już wielu osobom w naszej okolicy

Choć komora normobaryczna w Okrągłem działa od niedawna i funkcjonowała przez krótki czas, są już pierwsze efekty u osób, które postanowiły w niej dotlenić swój organizm. – *Od 2,5 roku leczę się na nowotwór, mam też przerzuty tej choroby, przyjmuję chemię. Odkąd uczęszczam do komory normobarycznej moje wyniki krwi znacznie się poprawiły. Moja morfologia krwi w pewnym momencie była tak zła, że lekarz ze szpitala nie pozwolił mi przyjąć kolejnej dawki chemii, bo pewnie bym nie przeżył* – opowiada **58-letni p. Artur, mieszkaniec Księżpola**. – *Gdy dzień wcześniej pobyłem kilka godzin w komorze, liczba białych i czerwonych krwinek oraz hemoglobina poprawiła się znacząco, co potwierdziło w dniu kolejnym zrobione badanie krwi. Pozwolono mi wtedy na kontynuację leczenia onkologicznego. Było to zaskakujące dla mojego lekarza, dlatego korzystam z komory od marca i staram się robić to regularnie nawet kilka razy w tygodniu. Przyjmuję chemię i teraz nie mam problemów z morfologią, nawet po drugiej wizycie w komorze ustąpił mi mocny ból, który miałem w górnej części pleców. Uczestniczyłem w terapii tlenowej w Okrągłem już kilkanaście razy, poleciłem też znajomym i każdy z nich jest również zadowolony* – dodaje p. **Artur z Księżpola.** – *Do komory trafiłam z moją mamą, która jest po kilku udarach i ma stwardnienie rozsiane. Próbując tej terapii, chciałam jej pomóc, ponieważ jest osobą schorowaną i wielokrotnie hospitalizowaną. Mnie osobiście dokuczała rwa kulszowa i dolegliwości reumatyczne, ze względu na charakter pracy często czuję się zmęczona. Towarzysząc mamie w terapii, pozbyłam się powrotu częstych bóli rwy kulszowej, a stan mojego samopoczucia znacznie się*

polepszył – mówi p. **Monika** z Biłgoraja. – *Początkowo moja mama nie mogła sama wejść do komory, musieliśmy ją wprowadzać, ale za czwartym razem weszła już o własnych siłach. Po ostatnim udarze, który miała dwa lata temu, straciła możliwość przełykania, dokarmiana jest przez pega, a w ostatnim czasie zauważyłam, że mama połyka* – dodaje z zadowoleniem p. **Monika**.

Komora normobaryczna to miejsce przystosowane również dla dzieci, dlatego ich terapia jest przyjemna. – *Do komory przyszłam z moim czteroletnim synem, który ma diagnozę spektrum autyzmu. Po kilku wizytach tej terapii stwierdzić mogę, że dziecko częściej patrzy mi w oczy, lepiej nawiązuje kontakt, zauważyłam też postęp w mowie oraz to, że zaczyna inaczej się bawić. Na pewno będę kontynuować te wizyty, ponieważ widzę efekty u mojego dziecka* – mówi mama autystycznego chłopca.

– *Mnie pomogło kilka pobytów. Ból mięśni ustąpił i unormowało się ciśnienie. Po pierwszej wizycie spałem, a po kolejnych dotlenieniach nabrałem energii życiowej. W komorze spotkałem wielu ludzi. Na własne oczy zobaczyłem, że siedzący obok mnie pacjent, taki koło siedemdziesiątki przyszedł z reumatycznym przykurczem palców, których nie mógł od dłuższego czasu wyprostować. Po dwóch godzinach siedzenia w komorze pokazał mi, że już zgina palce bez bólu, a do tej pory nie mógł tego zrobić* – mówi 60-letni p. **Wiesław z Harasiuk**. – *Ja przez wiele lat miałem 100 uderzeń serca na minutę, po tych pobytach w komorze puls obniżył się mi do 60. Wcześniej moje serce pracowało inaczej niż serce przeciętnego człowieka. Leczę się też na nadciśnienie tętnicze, a teraz po kilkunastu wizytach mam ciśnienie jak dwudziestolatek. Polecam wszystkim, którzy mają jakiekolwiek schorzenia zdrowotne, aby spróbowali* – dodaje p. Wiesław. Bezpieczeństwo ponad wszystko Jak

podkreślają właściciele, najważniejsze jest dla nich bezpieczeństwo gości korzystających z komory normobarycznej. – *Jesteśmy w pełni zabezpieczeni przed obecną epidemią. Stosujemy lampy bakteriobójcze, jonizatory oraz ozonator powietrza. Po każdej sesji jest również pełna dezynfekcja* – zapewniają Agnieszka i Marcin Podjadkowie, właściciele komory normobarycznej. – *U nas jest bezpiecznie i nie ma mowy o przetrwaniu jakiegokolwiek wirusa* – dodają właściciele komory w Okrągłem k. Biłgoraja.

Jak działa komora?

Głównym zadaniem komory jest dotlenienie każdej komórki w organizmie, dzięki temu następuje poprawa wydolności i odporności organizmu. W przeciwieństwie do komory hiperbarycznej (tlenowej), w której można przebywać tylko przez godzinę, w tej, która powstała k. Biłgoraja, można przebywać kilka godzin dzięki temu, że wydziela również wodór, a w specjalnie wydzielonym pokoju VIP można nawet przenocować. Komora ciśnieniowa z zewnątrz przypomina beczkę, a wewnątrz to nowocześnie urządzony pokój z 14 fotelami dla gości. Dodatkowo wyposażona jest w telewizor, kącik dla dzieci, łazienkę z toaletą, prysznic oraz VIP Room (pokój na wyłączność z rozkładaną sofą i lodówką, m.in. dla matek z małymi dziećmi). Dla wszystkich korzystających z komory jest również specjalna woda do picia o nazwie **Redox,** która zawiera odwrócony potencjał oksydacyjno-redukcyjny ORP-300 mini Volt. Jest to woda oczyszczona ze zwiększoną ilością wodoru.

Jak skorzystać z komory?

Po przejściu z recepcji najpierw wchodzi się do śluzy, pomieszczenia, w którym jest wyrównywane ciśnienie, a następnie przechodzi się do komory właściwej, tej z odpowiednim ciśnieniem, gdzie można odpocząć i dotlenić komórki. Dodatkowo w komorze następuje proces jonizacji, która m.in. oczyszcza powietrze z bakterii i wirusów.

Ze względu na szczelność pomieszczenia oraz wodór (H) w komorze nie potrzeba stosować masek, tak jak w przypadku komór tlenowych (czyli hiperbarycznych).

W komorze będą stosowane:
- ciśnienie – **1500 hPa**
- wodór **(H)** – 0,5 %
- dwutlenek węgla **(CO2)** – 2%
- tlen **(O)** – 40%

W połączeniu ze sobą wyżej wymienione parametry dają prozdrowotne efekty, podczas których dochodzi do powstania nowych komórek macierzystych w organizmie człowieka. – *Po przebywaniu w takich warunkach w organizmie namnażają się komórki macierzyste, jest ich więcej nawet do kilkuset procent i jest to do sprawdzenia badaniem na ilość komórek macierzystych* – **mówi Piotr Mazurczak,** manager Normobaria24h.pl. – *W Warszawie korzystają z niej sportowcy, gdyż podnosi to wydajność organizmu, korzystają również aktorzy, ponieważ m.in. terapia ta opóźnia procesy starzenia się* – **dodaje Piotr Mazurczak.** W komorze normobarycznej wszystkie procesy zachodzące w naszym organizmie normalizują się. Terapia ta wskazana jest w stanach zapalnych organizmu, dolegliwościach bólowych, przy problemach krążeniowych, boreliozie, autyzmie, chorobie Alzheimera, depresji, cukrzycy oraz przy innych schorzeniach.

PROMOCJA

-20%

Przystępne ceny i bezpłatne wejścia dla dzieci, a do połowy czerwca specjalna promocja 20% na wszystkie wejścia.

Standardowa 2-godzinna sesja w komorze normobarycznej to koszt 100 zł. Istnieje możliwość wykupienia karnetu na 10 wejść. Wtedy 1 wejście kosztować nas będzie **80 zł** (za 2 godziny pobytu w komorze).

W promocji, która obowiązuje przez miesiąc, czyli do połowy czerwca 2020 roku, jedna dwugodzinna wizyta w komorze kosztować będzie 80 zł (czyli o 20% mniej). Kupując w tym okresie karnet, zapłacimy jeszcze mniej, bo wtedy wychodzi 60 zł za jedną dwugodzinną sesję.

2-godzinna sesja dla dzieci od 7. do 18. roku życia to koszt 50 zł. Dodatkowo przez cały czas **dzieci zdrowe do 6.** roku życia **oraz dzieci autystyczne i z porażeniem mózgowym do 18. roku życia** (po okazaniu aktualnego orzeczenia) będą mogły korzystać z komory bezpłatnie. Warunkiem jest wejście z dorosłym opiekunem (1 dziecko i 1 opiekun os. dorosła).

Jednorazowa sesja nocna kosztuje 300 zł, natomiast w karnecie, który liczy 5 wejść, można zaoszczędzić 50 zł (jedno wejście na noc kosztować będzie 250 zł). W tym przypadku również obowiązuje promocja 20% do połowy czerwca 2020 r.

Jeśli ktoś zechce skorzystać z wydzielonego pomieszczenia, tzw. pokoju VIP, przeznaczonego dla matek z dziećmi, musi wcześniej ustalić to telefonicznie.

Komora normobaryczna znajduje się pod adresem:
Okrągłe 30 A, 23-400 Biłgoraj
(wjazd od ul. Motorowej w Biłgoraju).
Rezerwacja wizyt pod numerem tel. 720 725 865.

Red.

REKLAMA

OCIEPLAMY PODDASZA
DACHY • STROPY • ŚCIANY • FUNDAMENTY
PIANKĄ PUR I CELULOZĄ

IZOSYSTEM
tel. 507 735 759
www.izosystem.biz

eprasa.pl zab8c63910

BIŁGORAJ Zdrowie

Koronawirus w biłgorajskim szpitalu. Oświadczenie dyrektora

– Zakażenie koronawirusem wykryto u sześciu osób z personelu szpitala w Biłgoraju po badaniach przesiewowych wszystkich zatrudnionych. Teraz badani będą pacjenci szpitala – poinformował wojewoda lubelski Lech Sprawka podczas konferencji prasowej, która odbyła się w czwartek 28 maja.

Nowe ognisko koronawirusa w naszym powiecie wykryte zostało, gdy szpital w Biłgoraju przygotowywał się do wznowienia planowych świadczeń i przyjmowania pacjentów. Dyrektor placówki podjął decyzję o poddaniu testom całego personelu. U sześciu osób stwierdzono zakażenie. – *To pielęgniarki, laborantka i salowe. Obecnie prowadzone jest dochodzenie epidemiologiczne, ustalane są osoby do dalszych badań* – powiedział **Lech Sprawka** podczas konferencji prasowej.

Wojewoda zaznaczył, że większość wyników badań personelu jest już znana. U sześciu osób wynik był pozytywny, u pozostałych ujemny. To wskazuje, że dużo więcej zakażeń wśród personelu raczej nie będzie, sprawdzić teraz trzeba oddziaływanie osób zakażonych na pacjentów. Osoby zarażone nie mają objawów choroby. – *Część osób zakażonych z personelu pracowała ostatni raz tydzień temu. Trzeba określić, czy one były w kontakcie z pacjentami aktualnie przebywającymi w szpitalu i czy istniało zagrożenie* – powiedział **Sprawka.**

– *Pacjenci będą poddani testom – taka była moja wskazówka – nie tylko testom immunologicznym, takim już ich poddano,*

ale także testom genetycznym, którym poddany został personel. Zaleciłem nie przyjmować nowych pacjentów – dodał wojewoda Sprawka.

W piątek 29 maja 2020 r. dyrektor ARION Szpitale Sp. z o.o. Tomasz Kwiatkowski wydał oświadczenie w tej sprawie. Treść przedstawiamy poniżej:

„W związku z planowanym wznowieniem przyjmowania pacjentów do szpitala w Biłgoraju, Dyrekcja wraz z organem zarządzającym podjęli decyzję o przeprowadzeniu badań wśród wszystkich osób pracujących w Szpitalu. ARION Szpitale Sp z o.o. w upadłości potwierdza, że cały personel szpitala w Biłgoraju został poddany testom na obecność wirusa SARS-CoV-2. Wykonano w sumie 460 testów, z czego u 6 osób wynik badania był pozytywny. Z informacji posiadanych przez dyrekcję szpitala wynika, że u osób zakażonych nie obserwuje się żadnych objawów chorobowych. Zostały objęte kwarantanną. Osoby te pracowały w różnych komórkach organizacyjnych. Wszystkie pozostałe osoby pracujące w szpitalu uzyskały wynik negatywny na obecność wirusa SARS-CoV-2. Osoby, które miały kontakt z zakażonymi, objęte zostały kwarantanną, mimo posiadania ujemnego wyniku do czasu powtórnego wykonania badań. **W chwili obecnej są wykonywane badania pacjentów w oddziałach: chirurgii, ortopedii i chorób wewnętrznych.**

Do czasu przebadania wszystkich pacjentów i odkażania pomieszczeń szpital nie będzie realizował nowych przyjęć na **oddziały. Poradnie i Izba Przyjęć funkcjonują normalnie,** ponieważ wszystkie osoby tam pracujące są zdrowe i nie stanowią zagrożenia dla pacjentów".

1 czerwca 2020 roku na terenie całego kraju mamy 23 987 zakażonych, 1065 osób zmarło. W województwie lubelskim dotychczas 492 osoby zaraziły się koronawirusem, a 15 osób zmarło.

Red.

FRAMPOL Na sygnale

Niebezpieczne znalezisko

We wtorek po południu dyżurny biłgorajskiej komendy otrzymał zgłoszenie o sześciu granatach odnalezionych na prywatnej posesji w gminie Frampol. Na miejsce natychmiast zostały skierowane odpowiednie służby.

▲ *Granaty ręczne*

Choć druga wojna światowa już dawno się skończyła, to do tej pory w wielu miejscach można spotkać różne pamiątki z tamtego okresu, w tym niewybuchy. 19 maja około godziny 13 policjanci otrzymali zgłoszenie o odnalezieniu sześciu granatów ręcznych na terenie prywatnej posesji w miejscowości Teodorówka. Na miejsce natychmiast zostali skierowani policjanci.

– *Po przybyciu na miejsce funkcjonariusze Nieetatowej Grupy Rozpoznania Minersko-Pirotechnicznego biłgorajskiej komendy potwierdzili, że są to granaty ręczne z czasów II wojny światowej. Do odnalezienia niebezpiecznych wojennych pamiątek doszło podczas prac ziemnych z użyciem koparki* – relacjonuje mł. asp. Joanna Klimek, rzecznik prasowa biłgorajskiej komendy.

Policjanci natychmiast zabezpieczyli miejsce przed dostępem osób postronnych. Granaty z czasów II wojny światowej zostały zabezpieczone przez patrol saperski z Niska.

Policja przypomina, że w przypadku znalezienia niewybuchów/niewypałów nie wolno ich podnosić, odkopywać, przenosić, a także wrzucać ich do ognia ani do miejsc takich jak stawy, jeziora, rowy. Po znalezieniu niewybuchu, niewypału, bomby itp. w celu ochrony ludzi niezwłocznie należy powiadomić służby, dzwoniąc na nr alarmowy 112.

Red.

REKLAMA

eprasa.pl 2a68c68910

BIŁGORAJ

Z MIASTA BIŁGORAJ Społeczne

20 milionów na 500+

Tylko w minionym roku do dzieci z terenu Biłgoraja trafiło 20 mln zł w ramach programu „Rodzina 500+".

Głównym celem programu jest częściowe pokrycie wydatków związanych z wychowywaniem dziecka, w tym z opieką nad nim i zaspokojeniem jego potrzeb życiowych. Tylko w minionym roku złożonych zostało 3110 wniosków o ustalenie prawa do świadczenia wychowawczego. Rok wcześniej wpłynęło 2114 wniosków. Miejski Ośrodek Pomocy Społecznej w Biłgoraju, który program obsługuje, wypłacił 40,5 tys. świadczeń wychowawczych na niebagatelną kwotę ponad 20 mln zł. Rok wcześniej kwota ta była o 5 mln zł mniejsza.

Liczba rodzin, którym zostało przyznane świadczenie wychowawcze na pierwsze lub jedyne dziecko w rodzinie w pierwszym półroczu minionego roku, wynosiła 6582. Do czerwca 2019 roku 1667 rodzin z terenu miasta korzystało z tej formy wsparcia (w 2018 roku – 2 047), a świadczenia wychowawcze wypłacane było na 2517 dzieci. Po likwidacji kryterium dochodowego na koniec minionego roku MOPS w Biłgoraju wypłacał 4058 świadczeń wychowawczych miesięcznie, a świadczenia pobierało 2525 rodzin z terenu miasta.

Gro środków rząd przeznaczył również na funkcjonowanie programu „Dobry Start". Jego celem jest wsparcie rodzin z dziećmi w ponoszeniu wydatków związanych z rozpoczęciem roku szkolnego. W ramach tego programu wprowadzone zostało świadczenie dobry start, wypłacane raz w roku, w wysokości 300 zł, bez względu na dochód rodziny. W 2019 roku do MOPS w Biłgoraju wpłynęły 2272 wnioski o ustalenie prawa do świadczenia dobry start (w roku 2018 – 2246). Wypłacone zostały 3084 świadczenia na łączną kwotę 925 tys. 200 zł.

Red.

BIŁGORAJ Dom Pomocy Społecznej dla Kombatantów w Biłgoraju

Agnieszka Kiesz nową dyrektor DPS dla Kombatantów

20 maja 2020 r. Zarząd Powiatu przyjął kandydaturę na stanowisko dyrektora Domu Pomocy Społecznej dla Kombatantów w Biłgoraju zaproponowaną przez komisję rekrutacyjną do przeprowadzenia naboru. Za najlepszą kandydatkę do zatrudnienia, która posiada kwalifikacje, wiedzę i doświadczenie zawodowe umożliwiające optymalne wykonywanie zadań, uznano panią Agnieszkę Kiesz, dotychczasową instruktor terapii zajęciowej w Domu Pomocy Społecznej w Teodorówce.

Agnieszka Kiesz *ukończyła studia wyższe w Łodzi. Tytuł magistra w zakresie pedagogika terapeutyczna z rehabilitacją ruchową uzyskała w 2006 r. Posiada 13-letnie doświadczenie zawodowe w pomocy społecznej, w tym kilkumiesięczne na stanowisku kierowniczym. Do chwili obecnej pracowała w Domu Pomocy Społecznej w Teodorówce, od 2019 roku w zespole terapii i rehabilitacji. Intensywnie działa społecznie w Stowarzyszeniu, będąc jego prezesem. Specjalizację z zakresu organizacji pomocy społecznej uzyskała w 2017 r.*

Nabór na stanowisko dyrektora DPS dla Kombatantów w Biłgoraju został ogłoszony przez **Zarząd Powiatu** niespełna 3 miesiące temu, tj. 26 lutego 2020 r. w wyniku wakatu na ww. stanowisku. Od kandydatów wymagano m.in. wykształcenia wyższego, specjalizacji z zakresu organizacji pomocy społecznej, co najmniej 5-letniego stażu pracy, w tym co najmniej 3-letniego stażu pracy w pomocy społecznej.

Postępowanie egzaminacyjne przeprowadzono zgodnie z procedurami 6 maja 2020 r. Każdy kandydat musiał wykazać się wiedzą z zakresu prawa: ustawy o pomocy społecznej, rozporządzenia w sprawie domów pomocy społecznej, ustawy o samorządzie powiatowym, ustawy o finansach publicznych, ustawy kodeksu postępowania administracyjnego oraz ustawy o pracownikach samorządowych.

Brane były pod uwagę również umiejętności dodatkowe m.in. systematyczność, odpowiedzialność, łatwość nawiązywania kontaktów, wysoka kultura osobista oraz umiejętności kierowania zespołem, działania w warunkach stresowych i strategicznego myślenia. Do egzaminu przystąpiło łącznie trzech kandydatów. Czwarty kandydat nie spełnił wymagań formalnych.

Red.

eprasa.pl 2a68c68910

REKLAMA

DO WYNAJĘCIA
POWIERZCHNIA HANDLOWO-MAGAZYNOWA
od 200 do 600m²
Biłgoraj, ul Komorowskiego 25
602 127 870

BIŁGORAJ Na sygnale

Zasłabł podczas jazdy

W czwartkowy wieczór doszło do zdarzenia między miejscowościami Biłgoraj i Okrągłe. Motocyklista, jadąc drogą wojewódzką nr 835, nagle zasłabł i zjechał do rowu. Została podjęta decyzja o przetransportowaniu go LPR do szpitala.

28 maja około godziny 20 doszło do poważnego zdarzenia między Biłgorajem a Okrągłem. 52-letni mężczyzna, poruszając się motocyklem marki BMW drogą wojewódzką nr 835 w stronę Biłgoraja, nagle zasłabł i zjechał do przydrożnego rowu. Wraz z nim podróżowała jego żona.

– Jak wstępnie ustalili policjanci wykonujący czynności na miejscu zdarzenia, 52-letni mieszkaniec powiatu wołomińskiego podróżował wraz z 52-letnią żoną. W pewnym momencie, kierując motocyklem marki BMW, najprawdopodobniej zasłabł w trakcie jazdy. Mężczyzna zjechał na przeciwległy pas ruchu, a następnie do przydrożnego rowu – relacjonuje **mł. asp. Joanna Klimek** z biłgorajskiej policji.

Ze względu na stan poszkodowanego została podjęta decyzja o przetransportowaniu go Lotniczym Pogotowiem Ratunkowym do szpitala. Na szczęście kierowcy motocykla oraz pasażerce, z którą podróżował, nic poważnego się nie stało.

Przez pewien czas droga była zablokowana. Policja wyznaczyła objazd ul. Motorową w Biłgoraju.

Red.

Z MIASTA BIŁGORAJ Na sygnale

Groźna kolizja w Gromadzie

We wtorkowe popołudnie na drodze wojewódzkiej nr 835 doszło do groźnej kolizji. W wyniku zderzenia ze sobą dwóch samochodów osobowych dwie osoby trafiły do szpitala. Na szczęście, nic poważnego im się nie stało.

26 maja około godziny 14 na skrzyżowaniu drogi wojewódzkiej i gminnej w Gromadzie doszło do zderzenia dwóch pojazdów. Z nieoficjalnych informacji uzyskanych przez dziennikarzy NOWej Gazety Biłgorajskiej wynika, że kierująca samochodem marki Nissan, wykonując manewr skrętu w lewo, nie ustąpiła pierwszeństwa przejazdu jadącemu z naprzeciwka pojazdowi osobowemu marki Skoda, wskutek czego zderzyła się z nim.

W wyniku kolizji pasażer oraz kierowca samochodu marki Skoda odnieśli obrażenia i zostali przetransportowani do biłgorajskiego szpitala karetką pogotowia ratunkowego. Sprawczyni kolizji została opatrzona na miejscu i nie wymagała przewiezienia do szpitala.

– *Mimo tak groźnego zdarzenia nikomu nic poważnego się nie stało i zdarzenie zostało zakwalifikowane jako kolizja drogowa. Dla sprawczyni skończyło się ono mandatem karnym wraz ze stosowną liczbą punktów karnych* – **informuje mł. asp. Joanna Klimek**, rzecznik prasowa biłgorajskiej policji.

Bardzo odpowiedzialnie zachowali się kierowcy pojazdów jadących w tym czasie drogą wojewódzką nr 835, tworząc dla karetek wiozących poszkodowanych korytarz życia.

Red.

Z MIASTA BIŁGORAJ Nasze interwencje

Starostwo kupiło samochód za 100 tys. zł

Kilka miesięcy temu Starostwo Powiatowe w Biłgoraju kupiło nowy samochód za kwotę ponad 100 tys. zł. Władze powiatu uważają, że zakup ten był niezbędny. Innego zdania są mieszkańcy, którzy zarzucają zbyt łatwe wydawanie budżetowych środków na „luksusowe" pojazdy.

Do Redakcji NOWej Gazety Biłgorajskiej napisał Czytelnik zbulwersowany zakupem samochodu na potrzeby Starostwa Powiatowego w Biłgoraju. Twierdzi, że w tak trudnych czasach wydatki samorządów powinny być skierowane na walkę z pandemią, a nie zakup nowych pojazdów. – *Dlaczego w tak trudnych czasach starosta kupuje drogi samochód? Przecież ludzie tracą pracę, nie ma pieniędzy na respirator. Starosta w Biłgoraju zakupuje luksusowy samochód i jeździ nim do pracy? W innych powiatach jeżdżą swoimi samochodami. Dlaczego kupiono tak drogi samochód, a nie tańszy? Po co takie luksusowe wyposażenie? Dlaczego wybrano ten model, a nie tańszy? Starosta nie mógł jeździć tym samym samochodem co do tej pory? Urząd zamknięty dla ludzi, a samochód luksusowy kupiony. Nie można było wydać tych pieniędzy na szpital, sprzęt i pomoc mieszkańcom?* – pyta zbulwersowany Czytelnik? Jak się okazuje, biłgorajskie

Starostwo Powiatowe posiada obecnie dwa samochody wykorzystywane do podróży służbowych. Są to Skoda Superb (rocznik 2016) oraz Kia Otima (rocznik 2019). – *Żadne z wymienionych wyżej aut nie jest wykorzystywane do dojazdów do (i z) pracy przez starostę, członków Zarządu czy pracowników urzędu Starostwa Powiatowego w Biłgoraju* – informuje **Grzegorz Winnicki,** rzecznik prasowy w Starostwie Powiatowym w Biłgoraju. Dodaje, że zakupu nowego auta KIA Optima dokonano w lutym br. a zatem jeszcze przed ogłoszeniem stanu pandemii w kraju. Auto służy do wyjazdów służbowych pracowników merytorycznych Starostwa Powiatowego w Biłgoraju. – *Decyzja o zakupie nowego samochodu została podjęta już w połowie roku 2019 z uwagi na wyeksploatowanie się poprzedniego auta służbowego Skoda Octavia 2007 r. o przebiegu 370 000 oraz dużej awaryjności silnika. Pogarszający się stan techniczny, coraz częstsze i kosztowne naprawy były powodem wymiany auta* – wyjaśnia. Dodaje, że w ubiegłym roku dwukrotnie samochód odmówił posłuszeństwa w drodze pracowników na szkolenia i wymagał holowania do Biłgoraja. Za pierwszym razem auto popsuło się pod Przemyślem, za drugim pod Lublinem. Zakup auta został poprzedzony postępowaniem o udzielenie zamówienia publicznego prowadzonego w trybie przetargu nieograniczonego o wartości szacunkowej zamówienia poniżej kwot określonych w ustawie Prawo zamówień publicznych. Do postępowania przystąpiło 3 oferentów. Wybrana została oferta najkorzystniejsza i jednocześnie najtańsza w wys. 106 tys. zł brutto. Wybrano standardową wersję wyposażenia.

Red.

Z MIASTA BIŁGORAJ Edukacja

Powstaną nowe szkoły

W Zespole Szkół Budowlanych i Ogólnokształcących, Zespole Szkół Zawodowych i Ogólnokształcących oraz Regionalnym Centrum Edukacji Zawodowej od 1 września powstaną nowe szkoły branżowe II stopnia.

Powstanie nowych szkół jest związane z reformą edukacji, która miała swój początek w 2017 roku. Wówczas dotychczasowa 3-letnia zasadnicza szkoła zawodowa przekształcona została się w 3-letnią branżową szkołę I stopnia. Zasadnicze szkoły zawodowe zostały zastąpione branżowymi szkołami I i II stopnia. Pierwsi absolwenci ukończą branżową szkołę I stopnia w 2020 r. Powstały więc szkoły branżowe II stopnia, aby osoby chcące kontynuować naukę mogły to robić od 1 września br.

Dla uczniów oznaczać to będzie możliwość uzyskania dyplomu potwierdzającego kwalifikacje zawodowe w zawodzie nauczanym na poziomie technika oraz otrzymanie świadectwa dojrzałości. Absolwenci branżowej szkoły II stopnia po uzyskaniu świadectwa dojrzałości będą mogli kontynuować naukę na studiach wyższych.

W Zespole Szkół Budowlanych i Ogólnokształcących prowadzone będzie kształcenie w zawodach: technik robót wykończeniowych w budownictwie oraz technik budownictwa. Natomiast w Regionalnym Centrum Edukacji Zawodowej powstały szkoły kształcące w zawodach: technik pojazdów samochodowych, technik elektryk. Zespół Szkół Zawodowych i Ogólnokształcących kształcił będzie w zawodzie technik żywienia i usług gastronomicznych. Dodatkowo każda szkoła może kształcić w zawodach zgodnych z klasyfikacją zawodów ogłaszaną przez ministra do spraw oświaty, które posiadają kwalifikację wspólną z kwalifikacją wyodrębnioną w zawodzie nauczanym w branżowej szkole I stopnia. Szkoły mogą prowadzić kwalifikacyjne kursy zawodowe w zawodach, w których prowadzą kształcenie. Dyrektorzy każdej szkoły zwrócili się z wnioskiem do Zarządu Powiatu o utworzenie od dnia 1 września br. branżowej szkoły II stopnia, prowadzącej kształcenie w zawodach adekwatnych do szkół. – *Kształcenie w tym typie szkoły mogą rozpocząć uczniowie kończący szkołę branżową I stopnia. Na semestr pierwszy publicznej branżowej szkoły II stopnia przyjmowani są kandydaci posiadający: świadectwo ukończenia szkoły branżowej I stopnia, zaświadczenie o zawodzie nauczanym w branżowej szkole I stopnia, którego zakres odpowiada pierwszej kwalifikacji wyodrębnionej w zawodzie nauczanym w branżowej szkole II stopnia. W szkołach tych funkcjonuje branżowa szkoła I stopnia kształcąca w proponowanych zawodach, której absolwenci spełniają warunki przyjęcia do szkoły branżowej II stopnia. Tak więc utworzenie szkoły branżowej II stopnia umożliwi im kontynuację kształcenia w zawodach, które jednocześnie odpowiadają zapotrzebowaniu lokalnego rynku pracy* – uzasadnia starosta biłgorajski **Andrzej Szarlip.**

red.

BIŁGORAJ Społeczne

Oświadczenie – AMBRA S.A.

W związku z pojawiającymi się w lokalnej przestrzeni publicznej nieprawdziwymi informacjami o wystąpieniu zakażenia koronawirusem wśród pracowników Zakładu Produkcyjnego AMBRA S.A. w Woli Dużej koło Biłgoraja informujemy, że takie przypadki **nie wystąpiły**. Zakład Produkcyjny działa normalnie, przy zachowaniu szczególnych procedur ochrony pracowników, a produkcja jest niezagrożona.

AMBRA S.A.

eprasa.pl za68268910

BISZCZA Na sygnale

Sarna na drodze powodem uszkodzenia aż trzech samochodów

W nocy z soboty na niedzielę na terenie gminy Biszcza wydarzyła się kolizja z udziałem aż trzech samochodów. Wszystkiemu była winna sarna, która wybiegła przed jadący pojazd.

W niedzielę około godz. 3 dyżurny biłgorajskiej komendy otrzymał zgłoszenie o kolizji z udziałem trzech samochodów na trasie Biszcza – Wólka Biska. Funkcjonariusze po przybyciu na miejsce zastali tylko dwa uszkodzone pojazdy. Jednym z nich był samochód osobowy marki Renault, kierowany przez 21-letniego mieszkańca gminy Biłgoraj, który wpadł do rowu, drugim zaś pojazd marki Volkswagen, będący własnością znajomego 21-latka.

Kierowca samochodu marki Renault tłumaczył policjantom, że gdy jechał po prostym odcinku drogi, nagle wybiegła mu na nią sarna. Chcąc ominąć zwierzę, zjechał do pobliskiego rowu. Następnie zadzwonił on po pomoc do znajomych, a w międzyczasie zatrzymał się obok niego przejeżdżający tą drogą samochód osobowy marki Citroen. Jego kierowca, widząc, co się stało, zaoferował swoją pomoc w wyciągnięciu poszkodowanego pojazdu. Po kilku chwilach z pomocą przyjechał również znajomy 21-letniego mężczyzny – kierowca samochodu marki Volkswagen. Po chwili w wyniku niefortunnego zbiegu zdarzeń został on uderzony przez citroena, który w momencie przyjazdu mężczyzny wyciągał z rowu samochód 21-latka. Spowodowało to uszkodzenia kolejnych dwóch pojazdów oraz kłótnię mężczyzn. To właśnie wtedy na miejsce została wezwana policja.

– *Kiedy policjanci przyjechali na miejsce, nie zastali kierującego citroenem, który odjechał* – relacjonuje **mł. asp. Joanna Klimek,** rzecznik prasowa biłgorajskiej komendy. – *Dwaj kierujący, znajdujący się na miejscu, byli trzeźwi* – dodaje.

Oprócz policji zjawił się również zastęp Ochotniczej Straży Pożarnej z Biszczy I oraz PSP z Biłgoraja, którzy zabezpieczyli wyciągnięty z rowu pojazd.

Policja posiada numery rejestracyjne samochodu, który brał udział w kolizji i nie zaczekał na przyjazd funkcjonariuszy. Już niedługo może on się spodziewać wizyty policjantów, którzy będą chcieli wysłuchać jego wersji wydarzeń.

Red.

REKLAMA

SURMA
DOM POGRZEBOWY
KAMIENIARSTWO

Biłgoraj, ul. Lubelska 52 | Józefów, ul. Bartoszewskiego 12
84 686 07 65 | tel. 24h 502 965 025

www.bmsurma.com.pl

GORAJ Na sygnale

Piorun poraził dwóch mężczyzn w Wólce Abramowskiej

W środowe popołudnie w Wólce Abramowskiej doszło do tragicznego zdarzenia. Dwaj mężczyźni w wieku 79 i 42 lata przy użyciu ciągnika rolniczego wykonywali prace polowe. Zmiana pogody sprawiła, że w miejsce, w którym wykonywali pracę, uderzył piorun.

Do zdarzenia doszło 27 maja po godzinie 15 w miejscowości Wólka Abramowska (gmina Goraj). Dwaj mężczyźni w wieku 79 i 42 lata przy użyciu ciągnika rolniczego wykonywali prace polowe. W pewnym momencie pogoda znacznie się pogorszyła i zaczął padać deszcz oraz zaczęło grzmieć.

– *Panowie wyłączyli silnik maszyny. Podczas gdy jeden z nich wciąż znajdował się w ciągniku, a drugi postanowił schronić się w pobliskim budynku, doszło do wyładowania atmosferycznego. Uderzenie pioruna było tak silne, że młodszy mężczyzna został przewrócony na ziemię* – relacjonuje **mł. asp. Joanna Klimek,** rzecznik biłgorajskiej komendy.

Ich obrażenia na szczęście nie były bardzo duże, więc ojciec i syn zdołali o własnych siłach dotrzeć do domu i wezwać pomoc. Przybyła na miejsce załoga karetki pogotowia przetransportowała ich do szpitala.

Jak należy zachować się w czasie burzy

W terenie

O ile to możliwe, wejdźmy jak najszybciej do najbliższego budynku i tam przeczekajmy burzę. Jeśli nie ma takiej możliwości, nie zatrzymujmy się i nie szukajmy schronienia pod drzewami, słupami energetycznymi, niestabilnymi konstrukcjami np. wiaty. Unikajmy otwartej przestrzeni, odsuńmy się od metalowych przedmiotów i ich nie dotykajmy. Jeśli burza „złapie" nas np. podczas pływania, natychmiast wyjdźmy z wody. Unikajmy również używania telefonu komórkowego.

Gdy jedziemy pojazdem

Pamiętajmy, że nie wolno zatrzymywać się pod drzewami. Często bowiem dochodzi do przygniecenia samochodu przez powalone wiatrem konary i drzewa. Jeśli zaskoczy nas burza, a nie możemy schronić się w budynku, pozostańmy w samochodzie.

W domu

Sprawdźmy zamknięcie drzwi i okien oraz zabezpieczmy je skutecznie przed otwarciem. Wyłączmy urządzenia elektryczne i gazowe. Usuńmy z balkonów i tarasów wszystkie przedmioty, które mogą zostać porwane przez wiatr i stworzyć dodatkowe zagrożenie.

Red.

BIŁGORAJ Społeczne

„Obywatelsi" poszukiwani

Fundacja Bliżej Pasji i Gminny Ośrodek Kultury w Biłgoraju zapraszają młodzież z Korytkowa Dużego, Smólska i Soli do udziału w projekcie „Obywatelsi!".

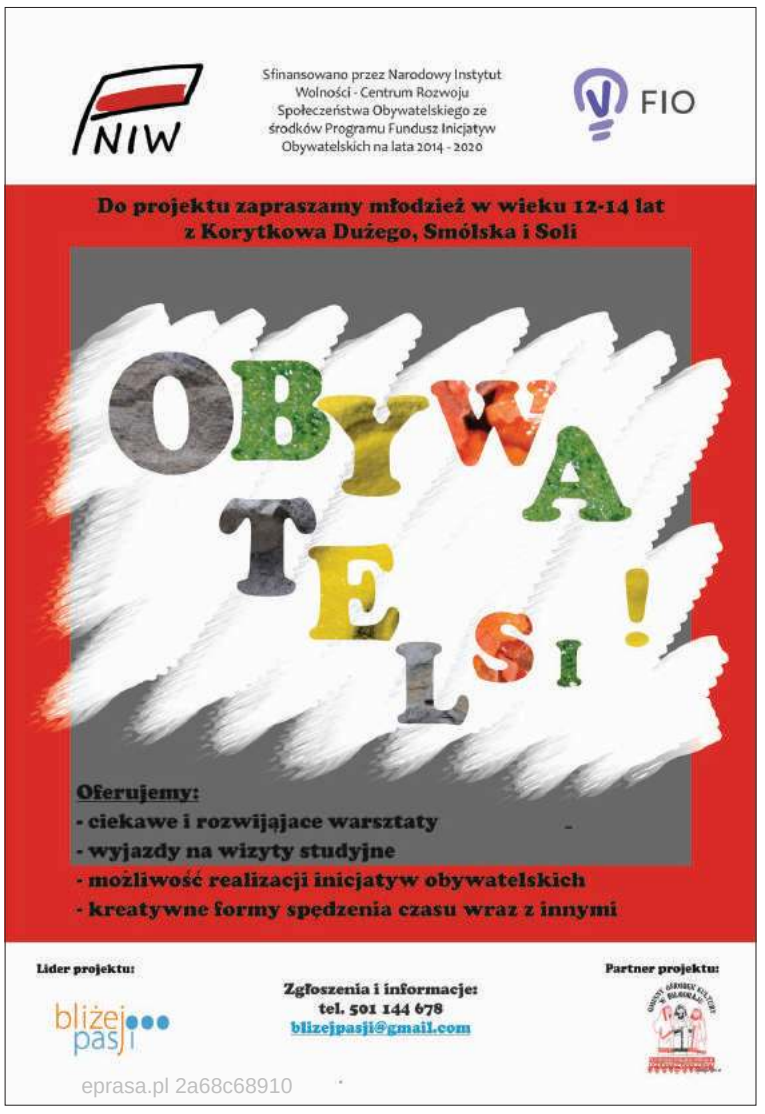

– *Celem projektu „Obywatelsi!" jest zwiększenie zaangażowania i zainteresowania udziałem w życiu społecznym młodzieży z gminy Biłgoraj* – wyjaśnia Monika Dominik, koordynator projektu. W ramach tego projektu organizatorzy zapewniają:

- ciekawe i rozwijające warsztaty,
- wyjazdy na wizyty studyjne,
- możliwość realizacji inicjatyw obywatelskich,
- miłe i rozwijające spędzenie czasu wraz z innymi,
- udział w gali podsumowującej projekt.

Projekt trwa do listopada 2020 r.

Wszyscy zainteresowani mogą zgłaszać się do koordynatora projektu Moniki Dominik – Fundacja Bliżej Pasji, telefonicznie pod numer 501 144 678 lub e-mailowo: blizejpasji@gmail.com.

Projekt współfinansowano przez Narodowy Instytut Wolności – Centrum Rozwoju Społeczeństwa Obywatelskiego ze środków Programu Fundusz Inicjatyw Obywatelskich na lata 2014-2020.

Red.

eprasa.pl 2a68c68910

BIŁGORAJ Na sygnale

Narkotyki w samochodzie i mieszkaniu

W samochodzie i miejscu zamieszkania 29-letniego mieszkańca gminy Biłgoraj policja ujawniła nielegalne substancje. Ponadto mężczyzna kierował samochodem pomimo cofnięcia mu uprawnień 4 lata temu.

Do zdarzenia doszło 27 maja po godzinie 16. Policjanci Wydziału Kryminalnego biłgorajskiej komendy zatrzymali do kontroli kierowcę samochodu osobowego marki Toyota. Jak ustalili funkcjonariusze, za kierownicą siedział 29-letni mieszkaniec gminy Biłgoraj. Mężczyzna próbował uciec policjantom, którzy go zatrzymali.

– *W trakcie czynności w pojeździe kierowanym przez mężczyznę policjanci ujawnili niewielkie ilości suszu roślinnego. Użyty przez policjantów tester narkotykowy wykazał, że susz posiadany przez mężczyznę jest marihuaną. Następnie w miejscu zamieszkania mężczyzny policjanci ujawnili i zabezpieczyli niewielkie ilości tego samego suszu roślinnego oraz białą substancję, która, jak wykazał tester, najprawdopodobniej jest dopalaczem. Zabezpieczone substancje zostaną przekazane do dalszych ekspertyz* – relacjonuje **mł. asp. Joanna Klimek,** rzecznik prasowa biłgorajskiej komendy.

Jak ustalili policjanci, 29-latek prowadził samochód osobowy pomimo wydanej w 2016 r. decyzji starosty o cofnięciu uprawnień do kierowania pojazdami mechanicznymi. Za posiadanie nielegalnych substancji mężczyźnie grozi kara pozbawienia wolności do lat 3 oraz konsekwencje jazdy samochodem bez stosownych uprawnień.

Red.

KSIĘŻPOL Na sygnale

Jak wytłumaczyć jazdę pod wpływem alkoholu?

W poniedziałkowe popołudnie w miejscowości Księżpol dwaj mężczyźni ujęli nietrzeźwego kierowcę i wezwali policję. Nietrzeźwy 65-latek przyjechał do sklepu po alkohol, mając w organizmie prawie 2 promile. Nie posiadał też uprawnień do kierowania pojazdem.

Do zdarzenia doszło 18 maja po godzinie 16. Tego dnia dyżurny biłgorajskiej komendy otrzymał zgłoszenie, że w miejscowości Księżpol dwaj mężczyźni ujęli nietrzeźwego kierowcę. Skierowani na miejsce policjanci zastali na miejscu dwóch mieszkańców gminy Potok Górny w wieku 19 i 27 lat.

– *Z relacji młodszego wynikało, że gdy jechał on swoim samochodem w stronę miejscowości Biszcza, nagle jadący z naprzeciwka kierowca samochodu marki Opel skręcił przed nim, wjeżdżając na parking przy sklepie. Młody mężczyzna, który podróżował z matką, oraz jadący za nim drugim samochodem kolega postanowili się zatrzymać. Gdy kierowca opla chwiejnym krokiem wyszedł ze sklepu, mężczyźni wyczuli od niego alkohol, uniemożliwili mu dalszą jazdę i poinformowali policjantów* – relacjonuje **mł. asp. Joanna Klimek**, rzecznik prasowa biłgorajskiej komendy.

Po sprawdzeniu w policyjnych bazach okazało się, że nie posiadał uprawnień do kierowania pojazdem. 65-latek tłumaczył policjantom, że przyjechał do sklepu po alkohol i przecież nic nikomu nie zrobił, bo jechał ostrożnie. Na szczęście ekspedientka, widząc stan nietrzeźwości mężczyzny, odmówiła mu sprzedaży alkoholu.

Podczas badania trzeźwości policyjny alkomat wykazał, że mężczyzna miał w organizmie prawie 2 promile alkoholu. Teraz dzięki obywatelskiej postawie innych kierowców nietrzeźwy 65-latek stanie przed sądem. Skrajnie nieodpowiedzialnemu mężczyźnie zgodnie z prawem grozi kara do 2 lat pozbawienia wolności i wysoka grzywna.

W 2019 roku ogromną nieodpowiedzialnością wykazały się osoby, które wsiadły za kierownicę pod wpływem alkoholu. Tylko w powiecie biłgorajskim zostało ujętych 83 kierowców, którzy zgodnie z prawem popełnili przestępstwo, a 87 złapanych na jeździe pod wpływem alkoholu zakwalifikowano jako popełniających wykroczenie. W 2018 roku funkcjonariusze wyeliminowali aż 129 nietrzeźwych kierowców, co oznacza, że było ich mniej o 41.

Red.

REKLAMA

Sprawdzaj wiarygodne źródła: www.gov.pl/koronawirus Bezpłatna infolinia 24/7: 800 190 590

KPRM

Znoszenie ograniczeń

Odmrażanie gospodarki, ale w rygorze epidemicznym

W III etapie znoszenia ograniczeń w funkcjonowaniu gospodarki i placówek publicznych zostaje przywrócona działalność zakładów fryzjerskich i kosmetycznych. Wraca dostępność restauracji, barów i kawiarni. W klasach 1-3 zostaje rozszerzona rola opiekuńczo-wychowawcza, a w klasach 8 i maturalnych możliwe będą bezpośrednie konsultacje z nauczycielami. Zwiększy się dostępność boisk, orlików i hal sportowych. W nabożeństwach będzie mogło uczestniczyć więcej wiernych. **Wszystko jednak w rygorze bezpieczeństwa epidemicznego.**

18.05 **Usługi fryzjerskie i kosmetyczne** w sposób zapewniający bezpieczeństwo świadczącym usługi i klientom

18.05 **Działalność restauracji, kawiarni i barów** limit **4m2 na 1 osobę,** dezynfekcja stolików, odległość **2 metrów** między stolikami

18.05 **Zwiększenie limitu pasażerów** w środkach transportu publicznego przy zachowaniu środków ograniczających rozprzestrzenianie COVID-19

18.05 **Sport na otwartej infrastrukturze sportowej** max. 14 osób (+2 trenerów) na otwartych obiektach, nowe zasady zajęć w halach sportowych max. 22 osoby (+4 trenerów) na pełnowymiarowych boiskach piłkarskich,

25.05 **Opieka i zajęcia opiekuńczo-wychowawcze** możliwe w klasach 1-3 szkół podstawowych

25.05 **Konsultacje z nauczycielami w szkołach** obejmujące przedmioty zdawane na egzaminach i maturach

Więcej aktualnych informacji i zaleceń znajdziesz na: gov.pl/koronawirus

KPRM #Dbajmy o siebie

Felieton Biłgorajczyka

Pocieszmy się rewitalizacją

Zauważmy, że powodów cieszących człowieka jakby ostatnio ubywało na świecie, a ten felieton – mimo to – ma być na pocieszenie wszystkich mieszkańców Ziemi Biłgorajskiej, a może nawet spoza naszego rejonu. Jest jednak warunek do spełnienia; trzeba być lokalnym patriotą i wierzyć w lepszą przyszłość bez względu na to, która opcja polityczna będzie rządzić w najbliższych latach.

Zacznę tak: – na bezrybiu i rak ryba, a na pustyni – ślina woda. To znane porzekadła z różnych stref klimatycznych i oba mają zastosowanie w sytuacji, gdy nie ma wielkiego wyboru i trzeba się zadowolić tym, co mamy lub tym, co może być tylko namiastką. A trzeba przyznać, że zadowolenie ostatnio nas nie rozpieszcza.

Pogoda szkodzi przyrodzie (susza i przymrozki), a pandemia straszy dalej swym czyhającym rozwojem. Więc co robić w takiej sytuacji, by się bardziej nie podłamać, by nie upaść na duchu? Dla mnie odpowiedź jest prosta: trzeba cieszyć się z tego, co nam zostało z tych lat i z tego, co mamy na widoku.

Mnie cieszy jedno i drugie, a szczególnie codzienny widok postępującej w Biłgoraju rewitalizacji centrum miasta. Och, westchnę, a gdyby tak jeszcze to centrum nazywało się Rynkiem, tak jak prawie przez 400 lat, zanim nasi biłgorajscy demiurgowie nie wymyślili Placu Wolności. Zapewne mniemali oni wtedy o swej genialności na miarę odkrywcy co najmniej Ameryki, skoro to się udało kiedyś Kolumbowi, to czemu by ich nie miała spotkać taka sława. Ja jednak nie tracę nadziei na powrót dawnej nazwy. Może nadejdą lepsze czasy i Rynek wróci do łask naszych włodarzy? Może będzie to za następnego pokolenia?

W zadumie nad tą lekkomyślnością tamtych włodarzy pocieszam się rewitalizacją. Powiem więcej: dusza mi się raduje, jak widzę odsłaniane krok po kroku fragmenty nowej i nowoczesnej architektury naszego centrum, a zaglądam tylko zza płota, zatrzymując się na krótko, jadąc nawet samochodem. Widoki imponują mi, mimo że nie wszystko akceptowałem, gdy rewitalizacja była w fazie dyskusji. Wtedy moje niektóre skojarzenia były uszczypliwie kwitowane, że marzy mi się w Biłgoraju skansen, zamiast nowoczesności. Było mi nawet przykro, że włodarze tej ziemi nie widzieli zasadności powrotu do symboli historycznych, do Rynku, że tak tęsknią za nowoczesnością, nie zdając sobie sprawy, że to krótkowzroczność i pewnego rodzaju koniunkturalizm. Teraz, na razie, zmieniam swoją optykę na ten temat, bo teraz podnoszenie jakichś tam uwag krytycznych byłoby nie na miejscu, byłoby tylko przeszkadzaniem i mąceniem. Teraz jest czas na aprobatę tego, co się pojawia z dnia na dzień, bo wykonawcy zasługują na to, bo konsekwentnie, bez względu na pogodę robią postępy, choć wydawać się może, że robią ślamazarnie, że można pracować żwawiej. Ja wolę jednak prace dokładne i wyważone w myśl niemieckiego powiedzonka: langsam, langsam aber sicher. Jak wiadomo, nasi zachodni sąsiedzi znani są z tego całemu światu, a my Polacy ćwiczymy tę maksymę tak naprawdę dopiero od roku 2004, kiedy to zostaliśmy przyjęci do Unii Europejskiej.

Warto też zauważyć, że nie tylko Biłgoraj unowocześnia swe centrum w ramach rewitalizacji. Podobnie dzieje się, choć na mniejszą skalę w Tarnogrodzie, Józefowie, Frampolu, Goraju i Turobinie. To wielka odnowa życia tych gmin i to zasługuje, moim zdaniem, na miano wydarzenia XXI wieku, bo przynajmniej sto lat społeczność tych miast powinna się cieszyć. Mam w planie wybrać się do tych miejscowości i zobaczyć konkretne efekty tej rewitalizacji, a przy tej okazji „zaliczę" Turobin, jako że nigdy tam nie byłem, a wiem, że historia Turobina i Goraja jest starsza od Biłgoraja. Wiem też, że te dwie osady obecnie chcą odzyskać prawa miejskie odebrane carskim ukazem po powstaniu styczniowym. Im tego statusu obecnie brakuje, a przecież spełniają wszystkie warunki. Ponadto ich społeczeństwo reprezentują obecnie znani i wpływowi działacze polityczni i samorządowi. Również ich bogata tradycja i historia zasługują na dowartościowanie i należny prestiż. W odróżnieniu od nich Biłgoraj utrzymał ciągłość praw miejskich od 1578 r., ma też bogatą przeszłość i ma mieć symboliczne odzwierciedlenie jej na zaprojektowanej tzw. osi czasu i będzie to jedynym nawiązaniem do historii miasta. Pokładam więc duże nadzieje na towarzyszące wspomnianej osi tablice informacyjne w kamieniu (bodajże 16), na których mają być przedstawione najważniejsze wydarzenia w historii miasta. Jak wiadomo, propozycje tych wydarzeń były konsultowane ze społeczeństwem i to dobrze wróży ich zasadności. Było to konieczne, zważywszy, że niektóre propozycje budziły poważne wątpliwości, np. data zbudowania elektrowni czy data peregrynacji pustych ram obrazu Matki Bożej. Takie wydarzenia nie były wyjątkowe, były powszechne w Polsce, choć dla ich autorów szczególne.

Biłgorajczyk, naj-lawok@wp.pl.

BIŁGORAJ

Z MIASTA BIŁGORAJ Na sygnale

Pijany prawie podpalił blok

W środowe popołudnie mężczyzna w stanie nietrzeźwości postanowił przygotować sobie posiłek i zasnął. Sąsiedzi zaniepokojeni zadymieniem wezwali na miejsce służby.

Do zdarzenia doszło 27 maja około godziny 16 na jednym z osiedli w Biłgoraju. Mieszkańcy zaniepokojeni dymem wydobywającym się z jednego z mieszkań wezwali na miejsce służby.

– *Jak się później okazało, w mieszkaniu znajdował się 59-letni mężczyzna. Strażacy ustalili powód zadymienia, którym okazał się garnek na kuchence gazowej. Na szczęście, dzięki szybkiej reakcji mieszkańców i służb nie doszło do tragedii. Mężczyzna w rozmowie z policjantami oznajmił, że postanowił ugotować jajka i usnął* – relacjonuje mł. asp. Joanna Klimek, rzecznik prasowa biłgorajskiej policji.

Przeprowadzone przez policjantów badanie wykazało, że 59-latek znajdował się w stanie nietrzeźwości. Miał w organizmie prawie 2,5 promila alkoholu.

Teraz mężczyzna stanie przez sądem i odpowie za sprowadzenie niebezpieczeństwa pożaru.

Red.

BIŁGORAJ Na sygnale

Handlarka papierosów zatrzymana

W czwartek policjanci biłgorajskiej komendy zabezpieczyli należące do 56-letniej kobiety papierosy bez polskich znaków akcyzy. Teraz grozi jej kara grzywny za wykroczenie skarbowe.

29 maja policjanci Zespołu do Spraw z Korupcją i Przestępczością Gospodarczą biłgorajskiej komendy, bazując na informacjach własnych, w trakcie czynności służbowych na terenie Biłgoraja na stoisku handlowym, należącym do 56-latki, ujawnili i zabezpieczyli nielegalne papierosy. Kobieta była bardzo zdziwiona faktem, iż funkcjonariusze policji wiedzą, co sprzedaje i na początku próbowała zaprzeczać.

– *Łącznie ponad 9 tysięcy sztuk papierosów bez polskich znaków akcyzy nie trafi teraz na rynek. 56-latce grozi kara grzywny za wykroczenie skarbowe* – informuje **mł. asp. Joanna Klimek** z biłgorajski policji.

Red.

KSIĘŻPOL

KSIĘŻPOL Na sygnale

Kolejny pijany kierowca zatrzymany

Podczas patrolu w środowy wieczór policjanci Wydziału Ruchu Drogowego biłgorajskiej komendy zatrzymali do kontroli kierowcę motoroweru. Jak się później okazało, miał w organizmie ponad 1,5 promila alkoholu.

Do zdarzenia doszło 27 maja po godzinie 20. Po zatrzymaniu motoroweru marki Zumico okazało się, że kierowcą jest 39-letni mieszkaniec gminy Księżpol.

– *Jak wykazało przeprowadzone przez policjantów badanie, mężczyzna znajdował się w stanie nietrzeźwości. Miał w organizmie ponad 1,5 promila alkoholu. Teraz mężczyzna odpowie przed sądem* – informuje **mł. asp. Joanna Klimek** z biłgorajskiej komendy.

Policjanci przypominają i apelują – nigdy nie wsiadajmy po alkoholu za kierownicę, nawet jeśli piliśmy poprzedniego dnia, a nie czujemy się dobrze, nie warto ryzykować.

Red.

OBSZA Na sygnale

Amatorzy jazdy na podwójnym gazie

W sobotnie popołudnie policjanci patrolujący miejscowość Zamch zatrzymali do kontroli drogowej kierowcę volkswagena, który poruszał się bez uprawnień oraz pod wpływem alkoholu. Dwie godziny później w tej samej miejscowości policjanci zatrzymali kolejnego nietrzeźwego kierowcę.

23 maja po godzinie 16 policjanci patrolujący miejscowość Zamch (gm. Obsza) zatrzymali do kontroli drogowej kierowcę volkswagena, kierował go siedział 35-letni mieszkaniec gminy Obsza.

Przeprowadzone przez policjantów badanie wykazało, że kierowca, mieszkaniec gminy Obsza, miał w organizmie prawie 1,5 promila alkoholu. Dalsza kontrola wykazała, że nie powinien w ogóle siadać za kierownicę, ponieważ decyzją starosty z 2017 roku ma cofnięte uprawnienia do kierowania pojazdami.

– *Dwie godziny później w tej samej miejscowości policjanci zatrzymali kolejnego nietrzeźwego kierowcę. 40-letni mieszkaniec gminy Tarnogród prowadził volvo, mając w organizmie ponad 0,5 promila, co wykazało przeprowadzone przez policjantów badanie* – relacjonuje **mł. asp. Joanna Klimek,** rzecznik prasowa biłgorajskiej komendy.

Teraz mężczyźni staną przed sądem. Grozi im kara do 2 lat pozbawienia wolności i konsekwencje finansowe. Policjanci przypominają, że nie ma usprawiedliwienia oraz taryfy ulgowej dla tych, którzy wsiadają za kierownicę pod wpływem alkoholu.

Red.

JÓZEFÓW Inwestycje

Mieszkańcy proszą o drogę

Mieszkańcy Józefowa mają utrudniony dojazd do swoich działek. Proszą władze gminy o budowę drogi.

W imieniu mieszkańców ulicy Źródlanej wystąpił radny Jan Zielonka. Prosił on o wytyczenie drogi dojazdowej do działek budowlanych od strony stacji paliw przy „SKR" w kierunku ul. Leśnej na wysokości krawędzi lasu. Kilkudziesięciu mieszkańców podpisało się pod prośbą radnego, deklarując jednocześnie zgodę na nieodpłatne przekazanie gruntów dla gminy Józefów o szerokości około 10 metrów pod budowę drogi dojazdowej do ich posesji.

Inwestycji szybko nie uda się zrealizować. Powód jest prosty. Brakuje środków finansowych. – *Urząd nie ma zabezpieczonych środków finansowych na powyższy cel w budżecie gminy Józefów. Coraz trudniej pozyskać dodatkowe środki, które moglibyśmy na ten cel przeznaczyć* – informuje mieszkańców burmistrz **Roman Dziura.** Wychodzi do mieszkańców z propozycją, aby właściciele działek pokryli koszty podziałów geodezyjnych. Następnie, po ich wykonaniu i zatwierdzeniu Urząd wypłaci odszkodowania za nabyty grunt pod drogę.

Red.

GORAJ KSRG

Strażacy docenieni

Jednostka Ochotniczej Straży Pożarnej w Hoszni Ordynackiej (gm. Goraj) jest w Krajowym Systemie Ratowniczo-Gaśniczym. To 21. jednostka z terenu powiatu włączona do systemu.

Włączenie jednostki Ochotniczej Straży Pożarnej do Krajowego Systemu Ratowniczo-Gaśniczego to wyjątkowa chwila. Nakłada na druhów nowe obowiązki, ale jest oznaką prestiżu.

1 maja br. Ochotnicza Straż Pożarna w Hoszni Ordynackiej została włączona do Krajowego Systemu Ratowniczo-Gaśniczego. Włączenie do systemu oznacza, iż druhowie podjęli się nowych obowiązków. Samodzielnie będą prowadzili działania gaszenia pożarów z wykorzystaniem aparatów ochrony dróg oddechowych oraz działań z zakresu ratownictwa technicznego, a w szczególności ratownictwa drogowego z wykorzystaniem narzędzi hydraulicznych. Samodzielnie będą również prowadzili działania medyczne na poziomie pierwszej pomocy oraz działania w zakresie przeciwpowodziowym.

Włączenia jednostki do systemu dokonał minister spraw wewnętrznych i administracji na wniosek lubelskiego komendanta wojewódzkiego Państwowej Straży Pożarnej.

Warto zaznaczyć, że system ten funkcjonuje w Polsce od 1995 roku. Jego celem jest ochrona życia, zdrowia, mienia lub środowiska, a podstawowym założeniem w jego budowie jest stworzenie jednolitego i spójnego układu, skupiającego powiązane ze sobą różne podmioty ratownicze, tak aby można było podjąć skutecznie każde działanie ratownicze.

Krajowy System Ratowniczo-Gaśniczy (KSRG) stanowi integralną część bezpieczeństwa wewnętrznego państwa, obejmującą w celu ratowania życia, zdrowia, mienia lub środowiska, prognozowanie, rozpoznawanie i zwalczanie pożarów, klęsk żywiołowych lub innych miejscowych zagrożeń.

Jednostka jest włączona do systemu na okres pięciu lat, do 30 kwietnia 2025 roku.

Red.

Z MIASTA BIŁGORAJ Opieka nad zwierzętami

Czipują i nie płacą podatku

W minionym roku mieszkańcy Biłgoraja chętnie czipowali swoje pupile. Ci, którzy to zrobili, zostali zwolnieni z podatku od posiadania psów. W innym wypadku musieliby zapłacić blisko 120 zł.

Od 2018 roku roczny podatek za posiadanie psa wynosi 118 zł. To znacząca podwyżka w porównaniu z latami poprzednimi. Jest to jednak pomysł władz miasta na to, aby psy czipować. Taki właściciel będzie zwolniony z opłaty. Podatek należy opłacić do 30 kwietnia każdego roku. Jest możliwość zwolnienia z tej płatności. Wystarczy zaczipować swojego czworonoga. Dotychczas opłata ta wynosiła ponad 20 zł. Koszt zaczipowania to wydatek rzędu 50 zł.

– *Ponieważ nie możemy wprowadzić obowiązku czipowania, proponuję, aby opłata za posiadanie psa była na tak wysokim poziomie, że taniej będzie zaczipować psa. Tak więc nie będzie się opłacało uiszczać tej opłaty. Korzystne będzie czipowanie, bo nie tylko w danym roku, ale i latach następnych właściciel psa byłby zwolniony z opłaty za posiadanie psa* – wyjaśniał wielokrotne burmistrz Janusz Rosłan.

Jak z ulgi korzystali mieszkańcy Biłgoraja? Okazuje się, że podjęte działania w znacznej mierze przyczyniają się do ograniczenia problemu bezdomności zwierząt na terenie miasta. W minionym roku zaczipowanych zostało 208 psów, a od chwili obowiązywania uchwały zaczipowanych zostało 706 psów. Szacuje się, że jest to 30-50% wszystkich psów na terenie miasta.

Dodatkowo samorząd dbał o zwierzęta w ramach realizacji programu opieki na bezdomnymi zwierzętami. W roku 2019 w ramach realizacji programu: zapewniano bezdomnym zwierzętom miejsca w schronisku oraz prowadzono odłów bezdomnych zwierząt, mający charakter interwencyjny. Wyłapywane są psy, które uciekły, zabłąkały się bądź zostały poszkodowane w zdarzeniach drogowych. Odnotowano 14 takich zdarzeń. Odłowione psy umieszczono w miejscu tymczasowego przetrzymywania zwierząt w Lipinach Górnych, a dla 7 znaleziono nowy dom. Dokonywano sterylizacji lub kastracji zwierząt (179, w tym: 101 bezdomnych zwierząt, a 78 posiadających właściciela – dofinansowanie w wysokości 100% do zabiegów sterylizacji/kastracji kotów oraz 50% do zabiegów sterylizacji/kastracji psów posiadających właściciela). Leczono bezdomne zwierzęta (134 szt.); leczono zwierzęta bezdomne poszkodowane w zdarzeniach drogowych (9 szt.), dokonywano eutanazji kotów (7 szt.). Zapewniono również całodobową opiekę weterynaryjną w przypadkach zdarzeń drogowych z udziałem zwierząt. Oprócz tego samorząd Biłgoraja prowadzi działania związane z leczeniem bądź usuwaniem zwierząt dzikich poszkodowanych w zdarzeniach drogowych na terenie miasta (odnotowano 3 takie przypadki).

Ponadto na terenie PGK Sp. z o.o. w Biłgoraju utworzono punkt tymczasowego przetrzymywania zwierząt. Wydatki związane z realizacją tego programu w minionym roku wyniosły ponad 72 tys. zł. Ponadto, realizując obowiązek gminy w zakresie zapewnienia opieki bezdomnym zwierzętom oraz ich wyłapywania, Miasto Biłgoraj zawarło z Miastem Zamość umowę na przyjmowanie do schroniska w Zamościu bezdomnych psów wyłapanych na terenie naszego miasta.

Red.

eprasa.pl 2a68c68310

Z MIASTA BIŁGORAJ Na sygnale

BIŁGORAJ

W czasie wolnym zatrzymał przestępcę

W czwartek sierż. Dariusz Orłowski z biłgorajskiej komendy w czasie wolnym zatrzymał złodzieja, który ukradł alkohol z „górnej półki". W ujęciu uciekającego brał udział także ochroniarz sklepu.

Policjantem jest się nie tylko w służbie, ale również poza nią...

▲ *Sierż. Dariusz Orłowski*

Do zdarzenia doszło 28 maja przed południem na ul. Sikorskiego w Biłgoraju. Po pracy sierż. Dariusz Orłowski, służący na co dzień w Ogniwie Patrolowo-Interwencyjnym biłgorajskiej komendy, na parkingu przyległym do jednego z miejskich marketów usłyszał krzyki kobiety, która biegła za uciekającym ze sklepu mężczyzną.

– *Policjant, widząc całą sytuację, natychmiast zareagował, dogonił i obezwładnił uciekającego mężczyznę. Po chwili z pomocą przybiegł pracownik ochrony sklepu. Mężczyźni wspólnie przytrzymali sprawcę kradzieży, który był agresywny i próbował się uwolnić, a następnie o ujęciu sprawcy kradzieży poinformowali dyżurnego biłgorajskiej komendy* – relacjonuje **mł. asp. Joanna Klimek,** rzecznik prasowa biłgorajskiej komendy.

Jak ustalili policjanci, sprawcą kradzieży był 28-letni mieszkaniec gminy Aleksandrów. Mężczyzna, znajdując się w sklepie, zapakował do reklamówki kilka butelek alkoholu z „górnej półki" i jeden dezodorant, a następnie, nie płacąc za towar, minął linię kas i zaczął uciekać. Wybiegła za nim pracownica sklepu, której krzyki zaalarmowały policjanta, ochroniarza i innych świadków. Łączna wartość skradzionego towaru wyniosła prawie 600 zł.

28-latek jest znany biłgorajskim policjantom, ponieważ wielokrotnie dokonywał kradzieży. Teraz ponownie stanie przed sądem.

Red.

OBSZA Na sygnale

OBSZA

Niedzielna kolizja w Zamchu

W niedzielne popołudnie na skrzyżowaniu w Zamchu (gm. Obsza) doszło do zderzenia dwóch aut osobowych. Kolizja zakończyła się odwiezieniem do szpitala kobiety kierującej fiatem oraz mandatem karnym dla sprawcy.

24 maja około godz. 13.30 na drodze wojewódzkiej nr 863 (trasa Tarnogród – Obsza – Lubaczów) miała miejsce kolizja z udziałem dwóch samochodów osobowych. Samochód osobowy marki opel, kierowany przez 29-letniego kierowcę, zderzył się z pojazdem marki Fiat, którym poruszała się 32-letnia kierująca.

– *Przyczyną kolizji było niezachowanie bezpiecznej odległości przez kierującego samochodem marki Opel od poprzedzającego pojazdu* – informuje **mł. asp. Joanna Klimek**, rzecznik prasowa biłgorajskiej policji.

Kolizja nie wyglądała groźnie, lecz pasażerka opla ze względu na swój stan zdrowia sprzed kolizji poprosiła o przetransportowanie do szpitala na badania kontrolne. Sprawca kolizji został ukarany mandatem karnym.

Na miejsce bardzo szybko przyjechali strażacy Ochotniczej Straży Pożarnej w Obszy, a chwilę po nich PSP Biłgoraj. Pracowali tam również funkcjonariusze z tarnogrodzkiego Posterunku Policji oraz policjanci z Komendy Powiatowej Policji, którzy ustalali dokładne okoliczności zdarzenia.

Red.

Z MIASTA BIŁGORAJ MDK

Renata Socha zrezygnowała z funkcji dyrektora MDK

Renata Socha będzie pełnić funkcję dyrektora Młodzieżowego Domu Kultury tylko do końca sierpnia br.

Renata Socha, wieloletni dyrektor Młodzieżowego Domu Kultury, placówką kierować będzie jeszcze tylko przez trzy miesiące. 15 maja złożyła ona rezygnację. – *Potwierdzam złożenie rezygnacji z zajmowanego stanowiska przez dyrektor MDK w Biłgoraju p. Renatę Sochę w dniu 15 maja 2020 r. ze skutkiem na dzień 31 sierpnia br. Rezygnacja została przyjęta przez Zarząd Powiatu na dzisiejszym posiedzeniu zwołanym na godz. 8.00 w Starostwie Powiatowym w Biłgoraju* – informuje Grzegorz Winnicki, rzecznik prasowy Starostwa Powiatowego w Biłgoraju. Skontaktowaliśmy się również z Renatą Sochą. Swojej decyzji nie chce komentować.

Red.

OBSZA Na sygnale

134 km/h przez Obszę

Kompletnym brakiem wyobraźni wykazał się 26-latek, który pędził samochodem osobowym marki Peugeot w terenie zabudowanym z prędkością 134 km/h. Kierowca został zatrzymany w Obszy. Mężczyzna na trzy miesiące stracił prawo jazdy oraz otrzymał wysoki mandat karny i punkty.

Kompletnym brakiem wyobraźni wykazał się 26-latek z gminy Stary Dzików w pow. lubaczowskim, który pędził samochodem osobowym marki Peugeot w terenie zabudowanym z prędkością 134 km/h.– *Kierowca został zatrzymany przez policjantów biłgorajskiej drogówki w miejscowości Obsza. Policjanci zatrzymali należący do 26-latka blankiet prawa jazdy. Mężczyzna, który przekroczył dopuszczalną w terenie zabudowanym prędkość o 84 km/h, został również ukarany wysokim mandatem karnym i otrzymał punkty* – informuje mł. asp. Joanna Klimek, rzecznik biłgorajskiej policji. Pamiętajmy, że nadmierna prędkość jest jedną z głównych przyczyn wypadków drogowych, szczególnie tych, które niosą za sobą największe żniwo ofiar śmiertelnych. Apelujemy do kierowców o rozwagę i przestrzeganie przepisów ruchu drogowego.

JK/policja lubelska

Z POWIATU Powołanie stowarzyszenia

Czas na Roztocze

Cztery samorządy z powiatu biłgorajskiego zdecydowały się przystąpić do nowo powołanego stowarzyszenia Euroregion „Roztocze". Zrzesza ono samorządowców z Lubelszczyzny i Podkarpacia.

Z terenu powiatu biłgorajskiego do stowarzyszenia przystąpił samorząd powiatu biłgorajskiego, miasta Biłgoraj oraz gmin Tarnogród, Frampol i Biłgoraj. 20 maja br. w Tomaszowie Lubelskim odbyło się zebranie założycielskie Stowarzyszenia Samorządów Euroregion „Roztocze". Wśród założycieli Stowarzyszenia znalazło się 32 przedstawicieli samorządów z Lubelszczyzny i Podkarpacia. W skład Zarządu stowarzyszenia wszedł starosta biłgorajski Andrzej Szarlip. Został wybrany wiceprezesem. – *Głęboko wierzę, że inicjatywa, do której dołączyliśmy, będzie skutkowała jeszcze bardziej dynamiczną współpracą nie tylko z powiatami ościennymi, ale również ze wszystkimi samorządami na terenie Lubelszczyzny* – komentował spotkanie **starosta Szarlip**.

Inspiracją do powołania Stowarzyszenia Samorządów Euroregion „Roztocze" jest zmiana polityki rozwojowej obejmującej tereny przygraniczne Polski Wschodniej, które dotychczas były pomijane w dokumentach strategicznych zarówno na szczeblu regionalnym, jak i rządowym. Stowarzyszanie daje możliwość dofinansowania różnego rodzaju przedsięwzięć podnoszących atrakcyjność obszaru Roztocza: infrastruktury turystycznej, przedsiębiorczości, rolnictwa, infrastruktury drogowej, ochrony środowiska. Proponowane obszary działania to: poprawa poziomu życia mieszkańców, poprawa stanu naturalnych i kulturowych warunków życia, rozwój potencjału gospodarczego, inicjowanie kontaktów różnego typu instytucji, placówek oświatowych, sportowych, kulturalnych i innych.

Red.

eprasa.pl/2ae6c68910

BIŁGORAJ Uroczystości

Pożegnanie st. bryg. Wiesława Krenta, komendanta PSP w Biłgoraju

29 maja 2020 r. w Komendzie Powiatowej PSP w Biłgoraju odbyło się uroczyste pożegnanie komendanta powiatowego PSP w Biłgoraju st. bryg. Wiesława Krenta, odchodzącego ze służby na zaopatrzenie emerytalne.

W uroczystości udział wzięli m.in. lubelski komendant wojewódzki PSP nadbryg. Grzegorz Alinowski, komendanci miejscy i powiatowi z terenu województwa lubelskiego i funkcjonariusze KP PSP w Biłgoraju.

– Zgromadzeni goście podziękowali serdecznie odchodzącemu komendantowi st. bryg. Wiesławowi Krentowi za wieloletnią współpracę w budowaniu bezpieczeństwa pożarowego na terenie powiatu. W trakcie uroczystości przedstawiono przebieg służby odchodzącego komendanta – relacjonuje mł. bryg. Albert Kloc, oficer prasowy Komendy Powiatowej Państwowej Straży Pożarnej w Biłgoraju.

Starszy brygadier Wiesław Krent związany jest z pożarnictwem od 1988 roku, kiedy to rozpoczął naukę w Szkole Chorążych Pożarnictwa w Krakowie. Służbę stałą rozpoczął w 1990 roku w stopniu młodszego chorążego pożarnictwa na stanowisku instruktora w Komendzie Rejonowej Straży Pożarnej w Biłgoraju, realizując zadania służby kontrolno-rozpoznawczej. Wraz z utworzeniem Państwowej Straży Pożarnej jako aspirant został mianowany na stanowisko technika, a następnie starszego technika w Jednostce Ratowniczo-Gaśniczej. W 1996 r. ukończył zaoczne studia inżynierskie w Szkole Głównej Służby Pożarniczej w Warszawie, zdobywając tytuł inżyniera pożarnictwa oraz stopień młodszego kapitana. W 1999 r. mianowany na stanowisko dowódcy Jednostki Ratowniczo-Gaśniczej, w tym też roku został awansowany do stopnia kapitana. 27 sierpnia 2016 r. zostało powierzone bryg. Wiesławowi Krentowi pełnienie obowiązków komendanta powiatowego PSP w Biłgoraju, a 30 września został powołany na to stanowisko przez lubelskiego komendanta wojewódzkiego PSP w Lublinie starszego brygadiera Grzegorza Alinowskiego. Ostatni awans w stopniu – do stopnia starszego brygadiera – otrzymał z dniem 4 maja 2019 r.

Aktywnie zabiegał o pozyskanie środków na zakupy oraz modernizację obiektów komendy. Dzięki temu udało się, m.in.:

- wykonać instalację fotowoltaiczną na dachu komendy,
- wykonać termomodernizację budynku poprzez ocieplenie stropu,
- odnowić elewację budynku,
- wykonać klimatyzację w pomieszczeniach biurowych komendy,
- zakupić stację paliw do tankowania pojazdów z silnikiem Diesla.

W trakcie służby odznaczany:

- Srebrnym Medalem za Długoletnią Służbę w 2013 r.,
- Srebrną Odznaką Zasłużony dla Ochrony Przeciwpożarowej w 2015 r.,
- Brązową Odznaką Zasłużony dla Ochrony Przeciwpożarowej w 2005 r.,
- Złotym Medalem za Zasługi dla Pożarnictwa w 2004 r.,
- Srebrnym Medalem za Zasługi dla Pożarnictwa w 2000 r.,
- Brązowym Medalem za Zasługi dla Pożarnictwa w 1996 r.

Z dniem 29 maja br. po ponad 31 latach służby przechodzi na zaopatrzenie emerytalne.

Od dnia 30 maja 2020 r. lubelski komendant wojewódzki Państwowej Straży Pożarnej w Lublinie powierzył pełnienie obowiązków komendanta powiatowego Państwowej Straży Pożarnej w Biłgoraju st. bryg. Mirosławowi Buremu.

Red.

BIŁGORAJ Zdrowie

Łukasz Łobejko dyrektorem Szpitala Psychiatrycznego w Radecznicy

Zarząd Województwa Lubelskiego powołał Łukasza Łobejko na stanowisko dyrektora Samodzielnego Publicznego Wojewódzkiego Szpitala Psychiatrycznego w Radecznicy. Powołanie nastąpiło w wyniku przeprowadzonego konkursu. Łukasz Łobejko od stycznia pełnił obowiązki dyrektora ww. placówki. Stanowisko obejmie 1 czerwca br. na sześcioletnią kadencję.

– Pan Łukasz Łobejko doskonale zna szpital w Radecznicy, ponieważ pracuje tam od 12 lat. Jestem zatem przekonany, że będzie dobrze zarządzał placówką – wyjaśnia marszałek województwa lubelskiego **Jarosław Stawiarski**.

Łukasz Łobejko ukończył kierunek lekarski ówczesnej Akademii Medycznej w Lublinie. Odbył szkolenie specjalizacyjne w dziedzinie psychiatrii w Klinice Psychiatrii w Samodzielnym Publicznym Szpitalu Klinicznym (SPSK) nr 1 w Lublinie. W latach 2004-2005 zdobywał doświadczenie jako lekarz stażysta w Okręgowym Szpitalu Kolejowym w Lublinie. Aktywnie służył w wolontariacie w Szpitalu Neuropsychiatrycznym w Lublinie. W latach 2006-2011 jako lekarz rezydent pracował w Klinice Psychiatrii w SPSK nr 1 w Lublinie oraz był młodszym asystentem w Oddziale Psychiatrycznym w Samodzielnym Publicznym Zespole Opieki Zdrowotnej w Radzyniu Podlaskim. W latach 2006-2013 współpracował m.in. z Samodzielnym Publicznym Zespołem Opieki Zdrowotnej w Janowie Lubelskim, Poradniami Zdrowia Psychicznego w Lublinie, Biłgoraju, Leżajsku, Oddziałem Dziennym Psychiatrycznym w Lublinie, Hospicjum Dobrego Samarytanina w Lublinie, Poradniami Podstawowej Opieki Zdrowotnej i Nocnej oraz Świątecznej Opieki Lekarskiej na terenie Lublina i województwa lubelskiego. W latach 2016-2017 prowadził zajęcia z psychiatrii na Uniwersytecie Medycznym (UM) w Lublinie. Był asystentem w I Klinice Psychiatrii, Psychoterapii i Wczesnej Interwencji UM w Lublinie.

Z Samodzielnym Publicznym Wojewódzkim Szpitalem Psychiatrycznym w Radecznicy związany jest od 2008 roku. Kierował tam Oddziałem Ogólnopsychiatrycznym Kobiecym. W przeszłości uczestniczył w wielu kursach, szkoleniach oraz sympozjach. Jest autorem licznych publikacji naukowych.

Red.

Z POWIATU Na sygnale

Kolejni kierowcy bez wyobraźni zatrzymani

37-latek, jadąc w poniedziałkowe popołudnie przez Łukowę, przekroczył dopuszczalną prędkość o 35 km/h. W trakcie kontroli okazało się również, że jest on nietrzeźwy. Miał w organizmie ponad 1,5 promila alkoholu.

25 maja około godziny 16 policjanci Wydziału Ruchu Drogowego biłgorajskiej komendy prowadzili pomiar prędkości w miejscowości Łukowa. Widząc rażące naruszenie przepisów ograniczenia prędkości, zatrzymali do kontroli samochód osobowy marki Ford, którego kierowca przekroczył prędkość w terenie zabudowanym o 35 km/h.

– Za kierownicą pojazdu siedział 37-letni mieszkaniec tej gminy. Jak wykazało przeprowadzone przez policjantów badanie, mężczyzna znajdował się w stanie nietrzeźwości. Miał w organizmie ponad 1,5 promila alkoholu. Policjanci zatrzymali należący do niego blankiet prawa jazdy i sporządzili dokumentację, która zostanie przekazana do sądu – relacjonuje **mł. asp. Joanna Klimek,** rzecznik prasowa biłgorajskiej policji.

Za kierowanie w stanie nietrzeźwości grozi mu kara do 2 lat pozbawienia wolności, wysoka grzywna, a sąd może orzec w stosunku do niego zakaz prowadzenia pojazdów.

Tego samego dnia brakiem wyobraźni wykazał się również 26-latek z gminy Stary Dzików (pow. lubaczowski), który w poniedziałek około godziny 9 pędził samochodem osobowym marki Peugeot w terenie zabudowanym z prędkością 134 km/h.

– Kierowca został zatrzymany przez policjantów biłgorajskiej drogówki w miejscowości Obsza. Policjanci zatrzymali należący do 26-latka blankiet prawa jazdy. Mężczyzna, który przekroczył dopuszczalną w terenie zabudowanym prędkość o 84 km/h, został również ukarany wysokim mandatem karnym i otrzymał punkty – dodaje rzecznik policji.

Pamiętajmy, że nadmierna prędkość jest jedną z głównych przyczyn wypadków drogowych szczególnie tych, które niosą za sobą największe żniwo ofiar śmiertelnych.

Red

eprasa.pl 2a68c68910

OSP w Teodorówce prosi o pomoc

Strażacy ochotnicy z Teodorówki znaleźli się w patowej sytuacji. Ich jedyny, a zarazem najstarszy w gminie Frampol samochód ratowniczo-gaśniczy jest praktycznie niezdatny do wyjazdów. Wobec tego strażacy utworzyli internetową zbiórkę na ten cel. Potrzeba ok. 50 tys. złotych. Pomóc może każdy z nas.

OSP w Teodorówce istnieje od 1927 roku. Druhowie tej jednostki zapewniają bezpieczeństwo społeczności lokalnej w miejscowości i sąsiadujących wioskach. OSP posiada obecnie ciężki samochód ratowniczo-gaśniczy marki Jelcz 6/32 z 1990 roku o przebiegu 39 000 km. Jest to pojazd po kolizji, pozyskany z PSP w Biłgoraju. Uległ on wywróceniu podczas powrotu JRG do KP PSP w Biłgoraju w 2008 roku. Jednostce został przekazany w stanie uszkodzonym, a następnie w dużym stopniu naprawiony przez strażaków samodzielnie. Niestety, z powodu braku środków finansowych we własnym zakresie samochód został zmodernizowany poprzez dorobienie schowków w tylnej części pojazdu oraz skrzyni sprzętowej zamontowanej nad zbiornikiem wodnym. Przeróbki te wykonane zostały metodą gospodarczą z dostępnego materiału. Atutem tego pojazdu jest niewątpliwie duży zbiornik wodny o pojemności 6000 l, co stanowi spore zabezpieczenie wodne podczas akcji gaśniczej. Największą bolączką jest czteroosobowa, dwudrzwiowa kabina, z której wysiadanie i wsiadanie ratowników jest mocno utrudnione. Ponadto nie ma możliwości równoczesnego wejścia do pojazdu wszystkich ratowników oraz jego opuszczenia, co znacząco wydłuża czas akcji ratowniczej. Pojazd nie jest wyposażony w skrytki, w których byłoby zamocowanie dla całego sprzętu, który posiada OSP. W związku z tym sprzęt ten zużywa się o wiele szybciej i ulega zniszczeniu. Nie ma również możliwości zamocowania w kabinie pojazdu aparatów ochrony dróg oddechowych, które są często niezbędne podczas działań ratowniczo-gaśniczych.

W ostatnich tygodniach podczas systematycznych przeglądów stanu technicznego wozu bojowego zauważono, że na elementach konstrukcyjnych pojazdu pojawiają się pęknięcia związane z wcześniejszą kolizją oraz korozją, skrzynia biegów pracuje głośno, a podczas jazdy występują z nią problemy. Na dłuższym postoju ze zgaszonym silnikiem z układu pneumatycznego schodzi powietrze. W związku z deformacją kabiny w wyniku kolizji, pomimo naprawy przednia szyba wysuwa się z uszczelki. Powyższe usterki w niedługim czasie mogą zacząć zagrażać zarówno bezpieczeństwu w ruchu drogowym, jak i bezpieczeństwu ratowników biorących udział w akcji. Koszt naprawy oraz malowania elementów pojazdu może być równy lub nawet przewyższyć znacznie jego wartość.

Samochód ratowniczo-gaśniczy, jaki chcą zakupić strażacy, powinien – podobnie jak obecny – posiadać zbiornik z porównywalną pojemnością wody, gdyż taki jest niezbędny na tym terenie ze względu na bardzo słabą instalację wodociągową. W przypadku wystąpienia pożaru brak jest możliwości zwiększenia ciśnienia w tej instalacji ze względu na możliwość awarii sieci i pozbawienia mieszkańców wody na dłuższy czas. Ponadto budynek Centrum Integracji Społecznej w Teodorówce jest również siedzibą Ochotniczej Straży Pożarnej wraz z garażem opisywanego wyżej pojazdu. Budynek jest ogrzewany w cyklu ciągłym, w związku z tym zbiornik wodny pojazdu jest zawsze napełniony wodą, a pojazd sprawny i gotowy do użycia w każdych warunkach. Usytuowanie takiego pojazdu, tj. z dużą pojemnością wody, jest korzystne również dla Państwowej Straży Pożarnej, która podczas działań w tej części powiatu nie musi dysponować na miejsce cysterny, gdyż często zaopatrzenie wodne zapewniała ta jednostka.

Alternatywnym i najlepszym wyjściem jest zakup pojazdu o podobnych parametrach, będącego w podziale bojowym, jednak nieco zmodernizowanego, młodszego. Złożony został wniosek o dofinansowanie w 50% zakupu pojazdu do KG PSP, jednak bez względu na jego rozpatrzenie środki będą potrzebne. Strażacy chcą nieść pomoc ludziom i swoje obowiązki wypełniać z najwyższą starannością, dlatego proszą o pomoc finansową.

Obecnie strażakom z Teodorówki udało się zebrać zaledwie 311 złotych. Jeżeli ktoś chciałby pomóc, może wejść na **link https://zrzutka.pl/5e9fd9**, gdzie prowadzona jest zbiórka na ten cel.

– *Nie chodzi nam konkretnie o nowy pojazd, bo są to kosztowne rzeczy. Może być to używany samochód, mógłby być też przekazany z innych jednostek, ale z dość sporą pojemnością wodną, ze względu na to, że na naszym terenie mamy za słabe wodociągi. Np. przy zdarzeniach były awarie i był także problem z wodą, a nasz pojazd zapewniał to bezpieczeństwo wodne* – mówi **Piotr Marczak**, prezes OSP w Teodorówce. – *Jeżeli udałoby się nam pozyskać dofinansowanie z Komendy Głównej PSP ze środków, które są na to przeznaczane, to musimy mieć także udział własny. Wiadomo, teraz jest kryzys, a nasza gmina nie należy do najbogatszych. Będziemy starali się jeszcze coś z gminy pozyskać, ale bazujemy na powiedzeniu „umiesz liczyć – licz na siebie" i próbujemy coś zrobić we własnym zakresie* – dodaje prezes jednostki.

Strażacy ochotnicy z Teodorówki chcą nieść pomoc ludziom i swoje obowiązki wypełniać z najwyższą starannością, dlatego proszą o wsparcie. Będą oni wdzięczni za każdą otrzymaną pomoc.

J.P.

Z MIASTA BIŁGORAJ Statystyki zdawalności

Gdzie robić kurs na „prawko"?

Na terenie naszego powiatu w minionym roku funkcjonowało ponad 20 ośrodków szkolących kierowców. Z ich usług skorzystały tysiące kursantów. Sprawdzamy, który wypada najlepiej.

OSK		LICZBA EGZAMINÓW TEORETYCZNYCH							LICZBA EGZAMINÓW PRAKTYCZNYCH										LICZBA SKARG
NR EWIDENCYJNY	NAZWA	OGÓŁEM	POZYTYWNY		NEGATYWNY		NIEPRZEPR.		OGÓŁEM	POZYTYWNY		NEGATYWNY					NIEPRZEPR.		ILOŚĆ
			ILOŚĆ	%	ILOŚĆ	%	OGÓŁEM	%		ILOŚĆ	%	ILOŚĆ			%	OGÓŁEM	%		
												PLAC	MIASTO	SUMA					
00010602	Ośrodek Szkolenia Kierowców Jan Deryło Tarnogród	318	187	61,3	118	38,7	13	4,1	400	197	50,0	89	108	197	50,0	6	1,5	0
00070602	PHU "AUTO-HENPOL" Henryk Cios Korczów	13	9	69,2	4	30,8	0	0,0	36	13	36,1	9	14	23	63,9	0	0,0	0
00120602	PRZEDS.WIELOBR. AUTO-MAX Orzechowski Andrzej Biłgoraj	557	293	56,0	230	44,0	34	6,1	749	421	57,9	140	166	306	42,1	22	2,9	0
00140602	UNIVERSAL TURBOPOL-EXPORT-IMPORT Zbigniew Fusiarz Biłgoraj	4	3	75,0	1	25,0	0	0,0	6	3	50,0	0	3	3	50,0	0	0,0	0
00150602	Ośrodek Szkolenia Kierowców "EFEKT" Robert Koman Biłgoraj	32	18	56,3	14	43,8	0	0,0	33	23	69,7	3	7	10	30,3	0	0,0	0
00170602	Nauka Jazdy Józef Blacha Biłgoraj	22	19	86,4	3	13,6	0	0,0	43	20	47,6	7	15	22	52,4	1	2,3	0
00180602	Ośrodek Szkolenia Kierowców "AUTONAUKA" Zbigniew Szwedo Biłgoraj	14	4	28,6	10	71,4	0	0,0	31	7	22,6	8	16	24	77,4	0	0,0	0
00240602	SZKOLENIE KIEROWCÓW Skiba Marek Żabno	44	20	46,5	23	53,5	1	2,3	59	20	36,4	12	23	35	63,6	4	6,8	0
00300602	SPEED Mariusz Wachowicz Biłgoraj	43	32	74,4	11	25,6	0	0,0	57	33	58,9	9	14	23	41,1	1	1,8	0
00310602	OSK "LEADER" Plichta Krzysztof Potok Górny	51	23	46,9	26	53,1	2	3,9	46	20	50,0	13	7	20	50,0	6	13,0	0
00320602	Gwóźdź Antoni-Zakład Usług Motoryzacyjnych"ANTEK" Biłgoraj	396	230	59,6	156	40,4	10	2,5	723	375	52,6	165	173	338	47,4	10	1,4	0
00350602	P.H.U. "LUIS" Sławomir Paszko Biłgoraj	4	2	50,0	2	50,0	0	0,0	82	48	60,0	14	18	32	40,0	2	2,4	0
00380602	OSK ULKA Emil Terejko Biłgoraj	367	225	63,6	129	36,4	13	3,5	452	248	56,6	67	123	190	43,4	14	3,1	0
00410602	Hajdi Adrian Hajduk Biłgoraj	83	57	69,5	25	30,5	1	1,2	240	109	46,6	54	71	125	53,4	6	2,5	0
00420602	OSK DRIFT Bucior Damian Naklik	69	37	56,9	28	43,1	4	5,8	172	45	26,3	73	53	126	73,7	1	0,6	0
00430602	Marek Pilip "TACHO-SYSTEM" Siedliska	0	0	0,0	0	0,0	0	0,0	43	15	37,5	9	16	25	62,5	3	7,0	0
00440602	Ośrodek Szkolenia Kierwców "POLA" Bożena Potocka Biłgoraj	12	3	42,9	4	57,1	5	41,7	11	2	18,2	5	4	9	81,8	0	0,0	0
00450602	Mariusz Czajka - MARIO Zagrody	88	70	79,5	18	20,5	0	0,0	194	105	54,4	37	51	88	45,6	1	0,5	0
00460602	CABRIO Andrzej Nelc Biłgoraj	174	105	62,1	64	37,9	5	2,9	210	110	53,4	40	56	96	46,6	4	1,9	0
00470602	BIŁGORAJSKA JAZDA DAWID WASĄG Biłgoraj	17	12	80,0	3	20,0	2	11,8	40	12	30,0	10	18	28	70,0	0	0,0	0
00480602	OŚRODEK SZKOLENIA KIEROWCÓW Janusz Mołda Tarnogród	51	34	66,7	17	33,3	0	0,0	45	29	64,4	5	11	16	35,6	0	0,0	0
00490602	AGG ANTONI GRZEGORZ GWÓŹDŹ Sp.j. Biłgoraj	20	15	75,0	5	25,0	0	0,0	13	11	84,6	0	2	2	15,4	0	0,0	0
210602/SZ	Zespół Szkół Centrum Kształcenia Praktycznego Różaniec Pierwszy	72	35	49,3	36	50,7	1	1,4	82	39	48,1	28	14	42	51,9	1	1,2	0
280602/SZ	Regionalne Centrum Edukacji Zawodowej Biłgoraj	4	2	66,7	1	33,3	1	25,0	10	2	20,0	4	4	8	80,0	0	0,0	0
	SUMA	2455	1435		928		92		3777	1907		801	987	1788		82		0
	STATYSTYKA	**2455**	**1435**	**60,7**	**928**	**39,3**	**92**	**3,7**	**3777**	**1907**	**51,6**	**801**	**987**	**1788**	**48,4**	**82**	**2,2**	**0**

Wojewódzkie Ośrodki Ruchu Drogowego opublikowały już opracowanie dotyczące średniej zdawalności osób szkolonych w ośrodkach nadzorowanych przez starostę biłgorajskiego oraz w podmiotach prowadzących szkolenie.

Analiza statystyczna sporządzona była w oparciu o informacje dotyczące wszystkich podejść do egzaminów bez względu na rodzaj odbytego szkolenia za 2019 rok. Przedstawiona analiza nie stanowi rankingu ośrodków szkolenia kierowców.

Dowiadujemy się z niej, że w 2019 roku w Ośrodkach Szkolenia Kierowców działających na terenie powiatu biłgorajskiego do egzaminu teoretycznego przystąpiło 2455 osób, a do egzaminu praktycznego 3777 osób. Teorię „zaliczyło" 60,7% kursantów, natomiast egzamin praktyczny zdało 51,6%.

W powiecie w minionym roku funkcjonowały 24 Ośrodki Szkolenia Kierowców. Były to:

Ośrodek Szkolenia Kierowców Jan Deryło Tarnogród

PHU „AUTO-HENPOL" Henryk Cios Korczów

PRZEDS. WIELOBR. AUTO-MAX Orzechowski Andrzej Biłgoraj

UNIVERSAL TURBOPOL-EXPORT-IMPORT Zbigniew Fusiarz Biłgoraj

Ośrodek Szkolenia Kierowców „EFEKT" Robert Koman Biłgoraj

Nauka Jazdy Józef Blacha Biłgoraj

Ośrodek Szkolenia Kierowców „AUTONAUKA" Zbigniew Szwedo Biłgoraj

SZKOLENIE KIEROWCÓW Skiba Marek Żabno

SPEED Mariusz Wachowicz Biłgoraj

OSK „LEADER" Plichta Krzysztof Potok Górny

Gwóźdź Antoni – Zakład Usług Motoryzacyjnych „ANTEK" Biłgoraj

P.H.U. „LUIS" Sławomir Paszko Biłgoraj

OSK ULKA Emil Terejko Biłgoraj

Hajdi Adrian Hajduk Biłgoraj

OSK DRIFT Bucior Damian Naklik

Marek Pilip „TACHO-SYSTEM" Siedliska

Ośrodek Szkolenia Kierwców „POLA" Bożena Potocka Biłgoraj 1

Mariusz Czajka – MARIO Zagrody

CABRIO Andrzej Nelc Biłgoraj

BIŁGORAJSKA JAZDA DAWID WASĄG Biłgoraj

OŚRODEK SZKOLENIA KIEROWCÓW Janusz Mołda Tarnogród

AGG ANTONI GRZEGORZ GWÓŹDŹ Sp.j. Biłgoraj

Zespół Szkół Centrum Kształcenia Praktycznego Różaniec Pierwszy

Regionalne Centrum Edukacji Zawodowej Biłgoraj

Najwięcej kursantów podeszło do egzaminu teoretycznego w Przedsiębiorstwie Wielobranżowym AUTO-MAX Orzechowski Andrzej Biłgoraj (557 osób), podobnie jak do egzaminu praktycznego (749 osób).

Dużym zainteresowaniem cieszyły się kursy w Gwóźdź Antoni – Zakład Usług Motoryzacyjnych „ANTEK" Biłgoraj (396 osób zdających egzamin teoretyczny i 723 praktyczny), OSK ULKA Emil Terejko Biłgoraj (odpowiednio 367 i 452 osoby) i Ośrodek Szkolenia Kierowców Jan Deryło Tarnogród (318 i 400 osób).

Najmniej kursantów do egzaminu teoretycznego podeszło z Marek Pilip „TACHO-SYSTEM" Siedliska – 0, UNIVERSAL TURBOPOL-EXPORT-IMPORT Zbigniew Fusiarz Biłgoraj – 4, P.H.U. „LUIS" Sławomir Paszko Biłgoraj – 4, Regionalne Centrum Edukacji Zawodowej Biłgoraj – 4.

Red.

eprasa.pl 2a68668910

Z POWIATU Majowe przymrozki

Rolnicy liczą straty

W nocy z 11 na 12 maja prawie w całym powiecie biłgorajskim wystąpił przymrozek, który spowodował ogromne szkody w uprawach. Rolnicy liczą straty i pytają o pomoc.

Najgorszy w skutkach dla rolników, ale nie jedyny przymrozek tej wiosny, wystąpił z 11 na 12 maja. Plantatorzy tytoniu, którzy przed tymi dniami wyruszyli w pole, aby zacząć tegoroczny sezon sadzenia tytoniu, są załamani. Większość tych roślin nie przetrwała nocy.

– *Wyruszyliśmy w pole kilka dni przed przymrozkiem, zdążyliśmy zasadzić na polu 8,5 hektara i dokładnie tyle straciliśmy tej nocy, kiedy przyszedł przymrozek. Przy ziemi odnotowano temperaturę -6 stopni Celsjusza. Próbowaliśmy jakoś ratować plantacje, lejąc ją wodą tak jak inni rolnicy, lecz to nie pomogło. Gdyby straty poniósł jeden lub jedynie kilku rolników, byłoby jak się ratować, ale w okolicy naszych gmin ludzie nie mają już sadzonek, żeby można je było od nich odkupić. Jednak nie poddajemy się i dalej szukamy ich nawet w innych zagłębiach tytoniowych* – mówi rolnik z gminy Obsza Mirosław Puchacz.

Urząd Gminy Obsza jest w trakcie przyjmowania wniosków o oszacowanie strat w uprawach rolnych spowodowanych przymrozkami wiosennymi. Jednakże gminna komisja może obecnie dokonać jedynie lustracji uszkodzonych plantacji, sporządzić dokumentację fotograficzną oraz notatki z przeprowadzonych lustracji. Sporządzenie protokołu szacowania strat możliwe będzie dopiero po zatwierdzeniu jego wzoru przez Ministerstwo Rolnictwa i Rozwoju Wsi.

14 maja został ogłoszony przez burmistrza Tarnogrodu nabór oświadczeń rolników dotyczących zgłaszania strat w uprawach rolniczych spowodowanych przez przymrozki. Komisja powołana przez wojewodę lubelskiego przystąpiła do szacowania strat w uprawach. Do 1 czerwca 2020 r. do Urzędu Miejskiego w Tarnogrodzie wpłynęło 120 oświadczeń rolników o oszacowanie strat spowodowanych przez przymrozki wiosenne. W gminie Tarnogród oprócz szkód w uprawach tytoniu zaobserwowano również bardzo dużo szkód w plantacjach czarnej i czerwonej porzeczki, truskawek i malin.

Wójt Gminy Księżpol informował rolników o możliwości składania wniosków dotyczących przymrozków wiosennych już 15 maja. Oświadczenie rolnika miało zawierać wszystkie uprawy w gospodarstwie, zgodnie ze złożonym wnioskiem do ARiMR w 2020 roku. Kompletne wnioski przyjmowane były od 18 maja 2020 roku do 25 maja 2020 roku w Urzędzie Gminy Księżpol. Wpłynęło około 150 wniosków. Obecnie gmina przystąpiła do szacowania strat.

– *Straty, jakie poniosą inni rolnicy i my, będą niemałe, na to pole zostały już dane opryski, nawozy, doliczmy do tego ropę i robociznę. Przy 100-procentowej stracie sadzonek na powierzchni 1 ha ubezpieczyciele wypłacają około 3,6 tysiąca zł. Nie pokrywa to nawet kosztów, jakie już włożyliśmy. Jeśli mielibyśmy podliczać, ile czasu poświeciła na wyhodowanie sadzonki i jej zasadzenie w polu moja rodzina, jeśli każdej z tych osób za każdą poświęconą godzinę trzeba by było dać należną wypłatę, tego często się nie liczy* – podkreśla rolnik z gminy Obsza Mirosław Puchacz

Dodatkowo ceny jednej sadzonki po przymrozkach znacząco wywindowały w górę. Można znaleźć ogłoszenia, w których 1 sadzonka kosztuje 0,5 zł. Na zasadzenie 1 ha potrzeba od 25 do 30 tysięcy roślin.

DO

Z POWIATU Oszczędności

Duży może więcej

Powiat biłgorajski wraz ze wszystkimi gminami podjął wspólne działania i stworzył tzw. grupę zakupową energii elektrycznej. Dzięki temu mogą znacznie mniej zapłacić za prąd.

Uchwałę w sprawie współdziałania w ramach wspólnego przygotowania i przeprowadzenia postępowań o udzielenie zamówień publicznych na zakup i świadczenie usług dystrybucji energii elektrycznej w ramach grupy zakupowej energii elektrycznej radni Rady Powiatu Biłgorajskiego podjęli w maju. Grupa ta została stworzona po to, żeby uzyskać jak najmniejszy koszt energii elektrycznej przy zakupie. Okazało się bowiem, że w przetargach „duży może więcej" i stąd te samorządy podjęły wspólne działanie.

W tym roku grupę zakupową tworzą gminy: Tereszpol, Biłgoraj, Frampol, Potok Górny, Obsza, Goraj, Turobin, Józefów, Księżpol, Łukowa, Biszcza, Tarnogród oraz powiat biłgorajski.

Pomysł na stworzenie Międzygminnej Grupy Zakupowej podyktowany jest możliwością oszczędności. – *Zrzeszenie kilku samorządów w ramach Grupy Zakupowej Energii Elektrycznej daje możliwość na zmniejszenie kosztów zakupu energii elektrycznej poszczególnym jednostkom. Takie rozwiązanie jest w zgodzie z obowiązującymi przepisami* – czytamy w uzasadnieniu.

Oszczędności mogą wynosić nawet kilkadziesiąt procent.

Red.

Z MIASTA BIŁGORAJ Inwestycje

BIŁGORAJ

Przebudowy nie będzie

Mieszkańcy obawiają się o swoje bezpieczeństwo. Powodem niebezpieczeństwa ma być linia elektryczna biegnąca wśród zabudowań. PGE twierdzi, że przeglądy okablowania prowadzone są na bieżąco i zagrożenia nie ma.

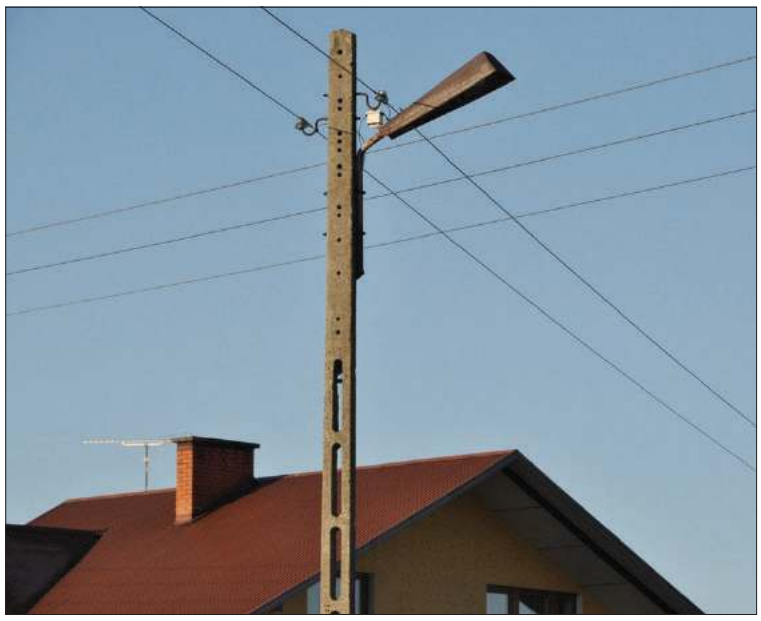

Według mieszkańców osiedla Bagienna w Biłgoraju konieczne jest dokonanie przeglądu słupów i linii energetycznej średniego zasięgu w osiedlu oraz ujęcie w planach inwestycyjnych przebudowy tych linii znajdujących się w ulicach: Energetyczna, Północna, Zarzeczna, Miła i ich okablowania. – *Linia była wybudowana dość dawno i stan techniczny słupów budzi obawy mieszkańców osiedla, bo na słupach występują ubytki materiału. Przykładem może być słup energetyczny znajdujący się naprzeciwko posesji przy ul. Północnej, gdzie mieszkanka obawia się o bezpieczeństwo domowników* – interweniuje **Bogdan Kręt**, radny Rady Miasta Biłgoraj.

Burmistrz **Janusz Rosłan** w tej sprawie skierował pismo do PGE Dystrybucja S.A. Rejon Energetyczny w Zamościu. Zwrócił się z prośbą o dokonanie przeglądu technicznego linii oraz podjęcie działań w kierunku wyeliminowania ewentualnego zagrożenia. – *Proszę również o ujęcie przebudowy tych linii w planach inwestycyjnych waszej Spółki, z uwzględnieniem możliwości zastosowania urządzeń doziemnych oraz wyniesienia ich poza obszar mieszkalny, np. wzdłuż tzw. obwodnicy północnej* – zasugerował burmistrz.

Jak się okazuje, prace eksploatacyjne na linii 15kV „Biłgoraj 3" prowadzone są na bieżąco, zgodnie z obowiązującymi w tym zakresie wymogami oraz Instrukcją Ruchu i Eksploatacji Sieci Dystrybucyjnej. – *Przedmiotowe urządzenia elektroenergetyczne średniego napięcia służą obecnie do dostarczania energii elektrycznej do odbiorców PGE Dystrybucja S.A., a ich stan techniczny oceniamy jako dobry. Linia nie stwarza bezpośredniego zagrożenia dla osób postronnych oraz mienia i obecnie nie jest przewidziana w planie inwestycyjnym do przebudowy* – twierdzi **Jacek Milczuk,** zastępca dyrektora PGE Odział Zamość. Dodaje, że linia ta zostanie ujęta w planach inwestycyjnych PGE Dystrybucja S.A. Oddział Zamość i przebudowana na kablową ziemną w miarę posiadanych środków finansowych przeznaczonych na realizację tego typu zadania.

Red.

eprasa.pl 2468c6991

Z POWIATU Społeczne

Józef Pieczonka – niezawodny filantrop biłgorajski

Każdy czas niesie ze sobą różnorodne problemy, z którymi trzeba sobie jakoś radzić. Nam przyszło żyć akurat w dobie pandemii koronawirusa.

Wirus ten zbiera swe śmiertelne żniwo, a zarażeni nim potrzebują niejednokrotnie respiratora, czyli urządzenia medycznego, zwanego zamiennie „sztucznym płucem". To właśnie ono pomaga im oddychać.

Niestety, jego cena jest zbyt wysoka, bo sięga 80 tys. złotych, chociaż pewnie można go nabyć taniej. Mimo tego miejscowego szpitala nie stać na ów zakup. Stąd takiego przedsięwzięcia podjęła się Fundacja Fundusz Lokalny Ziemi Biłgorajskiej, wspierając działania grupy wolontariuszy Widzialna Ręka Biłgoraj i Okolice. Prowadzone jest ono od 13 kwietnia br. Ale zbiórka pieniędzy na wspomniany cel szła dobrze... do pewnego momentu. Nie udało się bowiem zebrać całej kwoty, a na to urządzenie czekają przecież rzesze obecnych i przyszłych pacjentów. Potrzebne jest dalsze wsparcie tej poważnej akcji.

Postanowiliśmy więc na łamach NOWej Gazety Biłgorajskiej, – my, którym ta sprawa nie jest obojętna – przypomnieć sylwetki ludzi wykazujących się wielokrotnie potrzebną szczodrością w podobnych sytuacjach, żyjących jakiś czas temu przed nami.

Kilku z nich zostało już zapomnianych, ale FLZB o nich pamięta i będzie to czynił zawsze. Poświęcił im nawet publikację „Historia filantropii na Ziemi Biłgorajskiej", wydaną w 2019 roku. Oto biografia jednego z nich.

Pojawienie się tego człowieka na arenie dziejów powiatu biłgorajskiego nie było przypadkowe. Przybył bowiem na tę ziemię, jako jej dawny mieszkaniec i to wtedy, kiedy był tu potrzebny, a jeszcze bardziej... jego pieniądze. Tej powtórnej obecności sprzyjała zresztą sytuacja polityczna w kraju, pozwalająca od października 1956 roku na pierwsze przejawy bezinteresownej aktywności, tkwiącej dotąd w kontrolowanym przez komunistów społeczeństwie. Zgoda na nią, niewyobrażalna zaraz po II wojnie światowej, mimo dalszej reglamentacji władz centralnych, zaczęła z miejsca owocować, głównie zaś dzięki oddolnym inicjatywom.

Jednym z takich aktywistów okazał się wtedy nieznany nikomu reemigrant z Kanady – Józef Pieczonka. Początkowo, tj. od 1957, utrzymywał jedynie kontakt listowny z rodziną, zostawioną kiedyś w Lipinach Dolnych k. Biłgoraja. Jednak bardzo szybko narodził się z tego alians pomiędzy mile widzianym dobroczyńcą a władzą lokalną. Ale to on wypełnił swą działalnością prospołeczną w okresie PRL-u sporą lukę, trwającą nie tylko w powiecie aż do upadku komunizmu w Polsce. I co najważniejsze – prowadząc samotnie tę działalność filantropijną, poświęcił tej ziemi i zniszczonemu miastu dorobek swego życia, wynoszący... pół miliona dolarów. Poznajmy go zatem bliżej.

Józef Pieczonka przyszedł na świat we wsi Lipiny Dolne k. Biłgoraja, rankiem dwudziestego szóstego stycznia (siódmego lutego) 1892 roku, jako syn Macieja i Katarzyny Pieczonków. Został ochrzczony w kościele parafialnym w Potoku Górnym przez ks. Fryderyka Więckowskiego. W swojej rodzinnej miejscowości przebywał do czasu wielkiej emigracji zarobkowej, jaka objęła te tereny już w 1912 roku. Podobnie, jak m.in. dziadek obecnego filantropa biłgorajskiego Jana Kowala, udał się wtedy za pracą do Królestwa Prus, a ściślej mówiąc na Górny Śląsk. Tam wziął udział w III powstaniu śląskim, obok ok. 5 tys. ochotników z głębi Polski, a po jego zakończeniu wyemigrował znowu zarobkowo w świat. Dotarł ostatecznie do Kanady, gdzie w okolicy Toronto znalazł pracę, jako drwal w puszczy. W ten sposób po kilkudziesięciu latach ciężkiej pracy dorobił się majątku, chociaż niektórzy sądzą, iż to „dzięki temu, że znaleziono w tej okolicy naftę i państwo kanadyjskie płaciło mu należne procenty". W rzeczywistości wynikało to z jego skromnego trybu życia.

Będąc w Kanadzie, został zapewne członkiem miejscowej Komunistycznej Partii (KPK), która powstała już w maju 1921 roku w najprężniejszej ekonomicznie oraz najludniejszej części tego kraju – prowincji Ontario, ze stolicą Ottawą i jego miastem Toronto, gdyż aktywiści tej organizacji, zaangażowani głównie!!! w tworzenie lewicowych związków zawodowych, wciągali do nich bez wyjątku wszystkich robotników emigrantów. Decyzję o powrocie do kraju podjął najprawdopodobniej w ciągu 1961 lub 1962 roku. W każdym bądź razie zdziwił wszystkich nie tylko swym niezapowiedzianym przybyciem, lecz także niewielką walizką. Nic więcej nie miał. Był co prawda raz w swojej rodzinnej wsi przed wojną, ale został wtedy okradziony z ubrań i tylko dzięki ukryciu dolarów powrócił szczęśliwie do Kanady.

Swoją działalność filantropijną rozpoczął jeszcze w 1957 od budowy Szkoły Podstawowej w Lipinach Dolnych. Została ona zainicjowana na „prośbę" miejscowych dzieci, a w zasadzie lokalnych władz, wyrażoną do niego w otwartym liście na emigracji. Obiecał wtedy że pomoże i... słowa dotrzymał. Przeznaczył na nią 90 tys. dolarów ze swoich oszczędności. Lecz zanim doszło do realizacji tego przedsięwzięcia, zdążył wcześniej przekazać również aż 250 tys. dolarów (tj. milion złotych w tamtym czasie) na wybudowanie Ośrodka Zdrowia w tej miejscowości, do których państwo dołożyło brakujące 300 tys. zł (jedną trzecią tej kwoty). Jego kolejną dobrowolną inwestycją stała się 20 czerwca 1958 roku fundacja wozu strażackiego dla miejscowej jednostki Ochotniczej Straży Pożarnej. Z przeznaczonych na ten cel 350 tys. zł (niespełna 90 tys. dolarów) zakupiono wtedy nowy pojazd bojowy marki STAR. Ponieważ ów samochód kosztował mniej, pozostałą kwotę 110 tys. zł przeznaczono na budowę remizy. Jej fundamenty wylano jednak z dużym opóźnieniem, a oficjalne otwarcie nastąpiło dopiero... 11 lat po śmierci hojnego fundatora. Chciał dodatkowo ufundować jeszcze dwa inne obiekty w tym miejscu, tj. cegielnię i piekarnię, na co przysłał nawet pieniądze. Ale tutejsze władze zdążyły już tę drugą „fabrykę" uruchomić w ramach Gminnej Spółdzielni, a wytwórnią prefabrykatów budowlanych nie były zainteresowane, co z czasem okazało się poważnym błędem. Kiedy wrócił nagle do Polski wpadł w zrozumiały gniew. Zawiedli go wszyscy bez wyjątku, własna rodzina, która ciągle oczekiwała od niego pieniędzy, urzędnicy wydający jego dorobek zbyt lekką ręką, doprowadzając już wcześniej do zadłużenia konta dewizowego za granicą, w końcu same budowle, które wzniesiono za te ciężko zarobione dolary.

Po bolesnym rozczarowaniu się tymi inwestycjami i konflikcie z najbliższymi przeniósł się na wiosnę 1963 roku do pobliskiego Biłgoraja, gdzie mógł swobodnie realizować swą działalność dobroczynną. Miasto powoli się rozbudowywało i potrzebowało funduszy, zarówno na nowe szkoły, jak i inne obiekty użyteczności publicznej, a przecież ubolewał nad zacofaniem powiatu.

Zamieszkał najpierw u byłego burmistrza i przewodniczącego Prezydium MRN na stancji przy ul. Czerwonego Krzyża. Kąpieli zażywał wtedy w łaźni miejskiej przy ul. Długiej, tam gdzie stoi teraz supermarket Mila. Dużo czasu spędzał w parku obok elektrowni, kładł się spać przed dziewiątą wieczorem, a posiłki spożywał na mieście, bądź sam sobie gotował, ale bardzo skromnie.

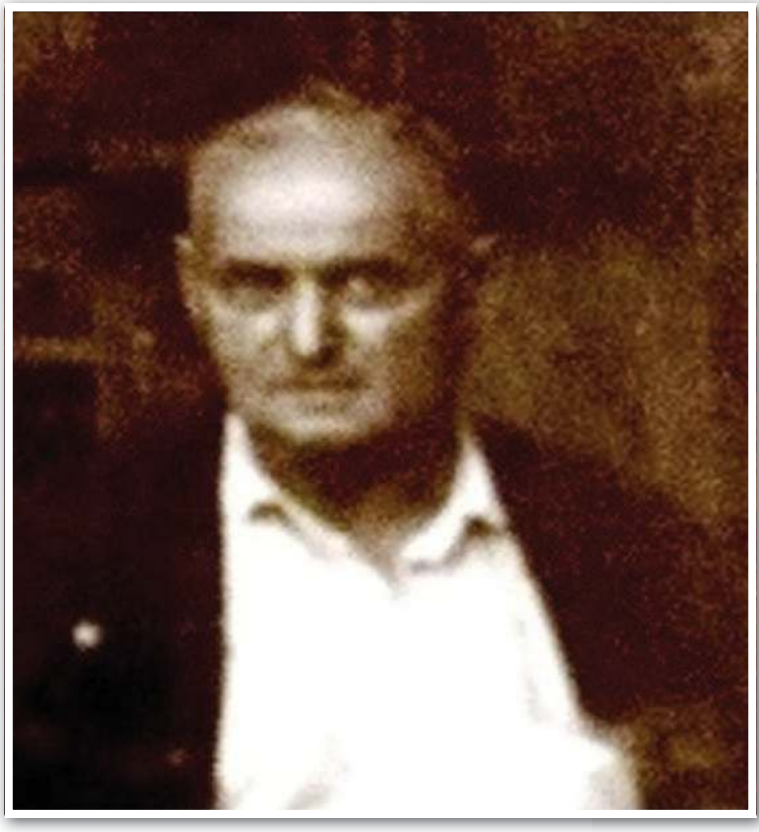

▲ *Józef Pieczonka z Lipin Dolnych – jedyna fotografia filantropa biłgorajskiego z czasów PRL-u. Foto. T. Dobrowolska*

Po sześciu miesiącach przeniósł się na stancję obok młyna w Różnówce, gdzie zaczął się zaniedbywać, gdyż odtąd widywano go w tej samej koszuli flanelowej, gumowcach wywiniętych na zewnątrz oraz w charakterystycznym płaszczu przeciwdeszczowym. Jednak w grudniu 1963 roku, tuż po rozpoczęciu budowy gmachu Zasadniczej Szkoły Zawodowej przy ul. Przemysłowej, został niespodziewanie przeniesiony przez lokalne władze do nowego bloku nr 2 przy ul. Moniuszki. Przypadkiem?

„Zwolennik nowych władz", ten który pisał w listach z Toronto, że „lubi pomagać i jak może chce dopomóc ojczyźnie w odbudowie ze zniszczeń wojennych", również tu okazał się także przydatny, zwłaszcza że marzył o ufundowaniu szkoły nauki zawodu w Biłgoraju. W końcu przeznaczył na nią nieznaną nam kwotę, a dodatkowo pod koniec swego życia zapisał jeszcze ponad milion złotych oraz kilkadziesiąt tys. dolarów na Skarb Państwa. Dlatego kiedy się rozchorował w 1965 roku, otoczono go opieką w szpitalu biłgorajskim, a po pogorszeniu stanu zdrowia przetransportowano śmigłowcem do Warszawy. Przed samym wylotem miejscowe pielęgniarki zacerowały mu pośpiesznie jego mocno przetartą koszulę. Niestety, zmarł w stolicy 10 października 1965 roku o godzinie dziewiątej wieczorem, w wieku 73 lat. Pochowano go na cmentarzu przy ul. Lubelskiej. Otrzymał wówczas od sprawujących władzę solidny nagrobek z napisem „Pieczonka Józef Uczestnik Powstania Śląskiego. Zasłużony Działacz Powiatu Biłgorajskiego. Ur. 7 II 1892 Zm. 10 X 1965".

Piotr Flor, Prezes Biłgorajskiego Towarzystwa Regionalnego

Apel Fundacji Fundusz Lokalny Ziemi Biłgorajskiej

Publikując skrócone fragmenty książki pt. „Historia filantropii na Ziemi Biłgorajskiej", chcemy pokazać, że idea bezinteresownej pomocy to nie są tylko puste słowa. Dzięki sylwetkom lokalnych filantropów, którzy wspierali nasze otoczenie, chcemy dać Państwu pewien wzór do naśladowania i prosić o wsparcie zbiórki na respirator dla nas wszystkich, ponieważ nie mamy pojęcia, jak będzie przebiegała epidemia koronawirusa w przyszłości ani nie wiemy, kto z nas będzie kiedyś tego sprzętu potrzebował?

Dlatego już teraz zatroszczmy się o wspólne, bezpieczniejsze jutro i wpłaćmy chociaż symboliczną złotówkę na ten cel! Bank Spółdzielczy w Księżpolu, nr konta: 22 9614 0008 2005 0007 5819 0001, z dopiskiem: „Zbiórka na respirator".

Fundacja Fundusz Lokalny Ziemi Biłgorajskiej

eprasa.pl 2a68c68910

Tydzień z kulturą

„TAK BYŁO" Kilkaset metrów przed miejscem straceń NKWD-owcy kazali wracać dwóm polskim oficerom. Los pozwolił im przeżyć i po latach wskazać sprawców zbrodni. Byli to: gen. Jerzy Wołkowicki i prof. Stanisław Swianiewicz.

Świadkowie zbrodni w Katyniu

Kuzyn doktora Antoniego Gierczaka „cudem" uniknął śmierci w Katyniu. Tę sensacyjną i tragiczną opowieść przekazał mi doktor Gierczak latem 2008 roku.

▲ *Ofiary – polscy oficerowie po ekshumacji w lesie katyńskim. Rok 1943*

▲ *Dr Antoni Gierczak, pamiętający i opowiadający przeżycia swojego kuzyna*

Jednym ze świadków zbrodni był bohater spod Cuszimy, Polak, absolwent Szkoły Morskiej w Petersburgu. W 1905 r. w bitwie morskiej wojny rosyjsko-japońskiej porucznik Wołkowicki służył na pancerniku „Imperator Nikołaj I". Sprzeciwił się on bezwarunkowej kapitulacji resztek rosyjskiej floty. W trakcie narady wyrzekł słynne zdanie: „Walczyć do końca, a potem wysadzić okręt w powietrze i ratować się!" Książka Nowikowa-Priboja „Cuszima" była ulubioną lekturą Józefa Stalina. Być może uchodził za bohatera nawet w czasach ZSRR. Żaden oficer NKWD nie mógł rozstrzelać bohatera narodowego Rosji. Generał Jerzy Wołkowicki zmarł 7 stycznia 1983 roku, dwa tygodnie przed swymi 100. urodzinami.

Drugim był porucznik Stanisław Swianiewicz, przed wojną profesor uniwersytetu w Wilnie. 30 kwietnia 1940 r. na dworcu w Gniazdowie zatrzymał się pociąg z transportem polskich jeńców. Oficerowie wychodzili według czytanej głośno listy. Jednemu nakazano zostać w pociągu. Przez dziurkę w suficie wagonu Swianiewicz widział, jak jego koledzy odjeżdżają autobusami z zamalowanymi wapnem oknami. Żaden z nich nie wrócił z pobliskiego lasu.

Ten pobyt w pobliżu lasku katyńskiego zaciążył na moim późniejszym życiu – napisał wiele lat później we wstępie do książki „W cieniu Katynia". – *Opatrzność wyratowała mnie jednego z ponad 4 tys. oficerów kozielskich wiezionych na stracenie.*

Profesor miał poczucie niewypełnionej misji. Komisja amerykańska orzekła jednoznacznie, że za zbrodnie odpowiadają Sowieci. Jednak Amerykanie nie podnieśli tej sprawy na forum ONZ. Nad sprawą zbrodni na wiele lat zaległa cisza.

Gdy byłem w Wiedniu latem 1980 r. moja kuzynka (dobroczyńca) księżna Helena Czedekowska-Westerlund przedstawiła mi Polaka, który miał całą biblioteczkę wydawnictw paryskich. Wśród nich była słynna książka prof. Swianiewicza „W cieniu Katynia" – „połknąłem" ją w dwa dni i tym samym byłem mądrzejszy o fakty historyczne – „temat tabu" – mord katyński. W trakcie pisania tej książki autor przeżył zamach na swoje życie (w Paryżu). Gdy odzyskał przytomność, powiedział: – *Chwała Bogu, że złożyłem już książkę u Giedrojcia – teraz mogę umierać.* Żył jeszcze 20 lat do 1990 r.

Dwanaście lat temu – latem 2008 r. udało mi się przeprowadzić wywiad z najstarszym lekarzem w naszym regionie doktorem Antonim Gierczakiem, nieżyjącym od roku. Ten wspaniały człowiek, urodzony 24 listopada 1927 r. w Skotnikach koło Sandomierza, był bardzo dobrym uczniem w gimnazjum w Ostrowcu Świętokrzyskim oraz liceum lubelskim.

▲ *Angielscy jeńcy wojenni sprowadzeni przez Niemców na zbiorową mogiłę w Katyniu*

Tu dał się poznać jako niezwykle uzdolniony w dziedzinie chemii i biologii. Jako młody student (1948-1953) Lubelskiej Akademii Medycznej był równocześnie asystentem chemii.

Młody lekarz ze skierowaniem do pracy i walizeczką w ręku jedzie w nieznany region do Biłgoraja. Dobrzy ludzie wskazują drogę do szpitala. Tu poznaje „gospodarza" – wspaniałego lekarza – chirurga doktora Stanisława Pojaska.

W 1970 r. włodarz miasta Tarnogród Franciszek Mulawa „zwerbował" dr. Gierczaka do Tarnogrodu, gdzie dokonali cudu inwestycyjnego. W starej kamienicy utworzono szpital na 120 łóżek!

Dr Gierczak uhonorowany licznymi odznaczeniami, był specjalistą chorób wewnętrznych, cieszącym się sympatią i zaufaniem pacjentów. I taki zostanie w naszej pamięci.

A oto jego opowieść o kuzynie, który uniknął niechybnej śmierci w katyńskim lasku.

– *Tak opowiadał mi mój stryj* – mówi dr Gierczak.

Pamiętny wrzesień 1939 roku

„Armia Kraków, IV Pułk Ułanów Kraśnickich cofa się na wschód. Rumunia jest celem taborów wojskowych i cywilnych. Wśród tych ostatnich jestem i ja, kierownik Urzędu Skarbowego w Sandomierzu. Na furmance są akta, dokumenty, gotówka, weksle itp. Wraz z powożącym pracownikiem ochrony, utrudzeni podróżą, dobijamy do Lwowa. Naszego Lwowa. Już nie. Od 17 września na mocy paktu Ribbentrop – Mołotow, Ukraina Zachodnia ze Lwowem należy do Związku Radzieckiego, a granica między Polską a samostijną Ukrainą jest na Bugu.

W tym nieopisanym zgiełku spotykam mojego kuzyna kapitana Wojska Polskiego, który tłumaczy mi, że transport dokumentów jest działaniem niepotrzebnym, małostkowym, zamiast papierów będą przewożone broń i amunicja. Podporządkowuję się rozkazom. Jestem w uniformie urzędnika państwowego, niewiele różniącego się od munduru wojskowego, oficerskiego. Wtapiam się w grupę żołnierzy dowodzonych przez mojego kuzyna. Dowiadujemy się o zbliżających się żołnierzach Armii Radzieckiej, przeciw której dowództwo pośpiesznie decyduje się na czynny opór. Żołnierze czekają na atak. Pojawia się trzech konnych oficerów radzieckich, którzy proponują: „Podążacie do Rumunii, gdzie będziecie internowani. My wam w tym nie przeszkadzamy, pod jednym wszakże warunkiem. Broń zostawiacie tutaj, by terytorium Ukrainy opuścić jako grupa zdemilitaryzowana. Zaopatrzymy was w żywność i wodę." Był to pakt podpisany przez obie strony. Niestety, jak się później okazało „czek bez pokrycia".

Po długiej naradzie dowództwo podjęło decyzję o złożeniu broni. Na olbrzymim koczowisku, łąkach pod Lwowem, zasypiają rozbrojeni żołnierze, wśród nich ja i mój kuzyn. Sen mamy czujny. Widzimy jak dwóch pijanych żołdaków NKWD chodzi wśród śpiących i strzela z bliskiej odległości w głowę kilku oficerom. Wtem pojawia się na koniu ich przełożony, który beszta okrutników. Tu padają słowa: „Jeszcze nie czas na egzekucję – ta nastąpi niebawem". Jestem z zaboru rosyjskiego, gdzie język Puszkina i Lermontowa opanowałem do perfekcji. Widzę, co się święci i namawiam kuzyna, aby wiać czym prędzej. „Jak to, ja kapitan, dowódca moich chłopców, których namawiałem do zdania broni, zostawię ich bezbronnych – nigdy! Ty uciekaj, nie jesteś żołnierzem, nie przysięgałeś na Boga, Honor i Ojczyznę". Podjąłem natychmiastową decyzję: uciekam do domu. Do Sandomierza, bagatela ponad 200 km, ale z Bożą pomocą... Siedzący nad ogniskiem, pijani wartownicy nawet nie zwrócili uwagi, kiedy skryłem się w krzakach. Czas najwyższy, bo zaczęło świtać, a ja marszem, biegiem na zachód, byle bliżej domu, rodziny.

Rankiem dotarłem do wioski. Wiedziałem, że ukraińskie domy malowane ultramaryną są w odcieniu niebieskim. Białe chaty to domostwa Polaków. Wybrałem jedną z nich i z bijącym sercem zapukałem do okna. Gospodarz przestraszył się! „Panie oficerze! Ukraińcy dokonują samosądów. Niech się pan przebiera w moje ubranie, a ten mundur spalę". Dał jeszcze chleb ze słoniną i wskazał kierunek, gdzie będzie chutor, który należy ominąć szerokim łukiem. I tak lasami, polami dotarłem do Sanu pod Sieniawą. Przed mostem złapało mnie dwóch młodzieńców i wciągnęło do rowu. Okazało się, że to nie złoczyńcy, tylko miejscowi, którzy też zamierzali przejść mostem do Sieniawy, ale widzieli jak ukraińscy bojówkarze rzucili ich rodziny z mostu do rzeki. Pomogli mi (nie umiem pływać) pokonać w bród rzekę, a noc była chłodna. Na szczęście dzień był pogodny. Ubranie schło na mnie, a ja uparcie szedłem na zachód. Z Tarnogrodu do Biłgoraja przejechałem furmanką, tu u znajomych dostałem ubranie i pożywienie. Wynajęli też furmana, który zawiózł mnie do Janowa.

Kolejna noc, kolejne wyziębienie organizmu. Gorączka coraz silniejsza. Zmęczenie potworne. Majaki przed oczami. Dotarłem na rogatki miasta. Padłem i straciłem przytomność. Miałem szczęście. To był Sandomierz, a człowiek, który się o mnie zatroszczył, znał mnie, zaprowadził do lekarza. Miałem ciężkie zapalenie płuc, ale żyłem i byłem pod opieką ukochanej rodziny.

Mój kuzyn – kapitan zginął w Katyniu. Korespondencja urwała się w marcu. Niemiecka komisja znalazła legitymację wojskową i otwarty list w kieszeni jego munduru. Rodzina opłakiwała go już w 1943 r."

Tak skończył swoją opowieść dr Gierczak.

Kazimierz Szubiak

eprasa.pl/2a68c68910

REKLAMA

TELEFONICZNA POMOC MEDYCZNA

PŁATNA INFOLINIA

POTRZEBUJESZ PORADY MEDYCZNEJ?

CHCESZ SIĘ UMÓWIĆ DO SPECJALISTY ?

POTRZEBUJESZ UMÓWIĆ SIĘ NA SPECJALISTYCZNE BADANIA ?

CHCESZ ZAOSZCZĘDZIĆ CZAS ?

ZADZWOŃ

796 882 188

POMOC MEDYCZNA DLA TWOJEJ RODZINY I DLA CIEBIE PRZEZ TELEFON. ZESPÓŁ TWORZĄ OSOBY, KTÓRE ZBIORĄ POTRZEBNE INFORMACJE I DORADZĄ CO MASZ ZROBIĆ W KONKRETNEJ SYTUACJI. UMÓWIĄ NA WIZYTĘ U SPECJALISTY O NAJKRÓTSZYM CZASIE OCZEKIWANIA

opłata za połączenie 2,46 zł z VAT / min

INFORMACJE Z GMIN

Burmistrz Miasta Biłgoraja ogłasza otwarty i konkurencyjny nabór na wolne stanowisko urzędnicze – Podinspektor ds. ochrony środowiska w Urzędzie Miasta Biłgoraja. Szczegółowe kryteria naboru oraz termin i miejsce składania dokumentów aplikacyjnych zamieszczone są w Biuletynie Informacji Publicznej Urzędu Miasta Biłgoraja umbilgoraj.bip.lubelskie.pl, na stronie internetowej Urzędu Miasta Biłgoraja: bilgoraj.pl oraz na tablicy ogłoszeń w Urzędzie Miasta Biłgoraja, Plac Wolności 16

ALEKSANDRÓW Zbiórka krwi

W Aleksandrowie polała się krew

W niedzielne przedpołudnie 31 maja w Aleksandrowie odbyła się zbiórka krwi. Pomimo panującej pandemii koronawirusa mieszkańcy tej gminy po raz kolejny nie zawiedli. Aby pomóc innym i podzielić się tym, co najcenniejsze, tym razem zgłosiły się 44 chętne osoby.

Zbiórka miała miejsce w ostatnią niedzielę maja w budynku Urzędu Gminy Aleksandrów w godzinach od 10 do 13. Po przejściu badań i formalności ostatecznie krew oddało 33 mieszkańców gminy. Łącznie zebrano 15 litrów krwi, a kolejna zbiórka w Aleksandrowie zaplanowana jest na 13 września 2020 r.

– *W imieniu Regionalnego Centrum Krwiodawstwa i Krwiolecznictwa w Lublinie serdecznie dziękuję wszystkim krwiodawcom za udział w dzisiejszej akcji poboru krwi, która po raz kolejny odbyła się w naszej gminie* – mówi Agata Swacha, prezes Klubu Honorowych Dawców Krwi w Aleksandrowie.

Red.

TARNOGRÓD Społeczne

Honorowy Obywatel Tarnogrodu Lech Śliwonik z Nagrodą im. Oskara Kolberga

Profesor Lech Śliwonik to człowiek teatru od wielu lat związany z Tarnogrodem. Tym milej nam poinformować, że jest jednym z laureatów tegorocznej 45. edycji Nagrody im. Oskara Kolberga „Za zasługi dla kultury ludowej".

Nagroda, której patronem jest Oskar Kolberg, etnograf, folklorysta, kompozytor, została ustanowiona w 1974 r. i jest przyznawana w sześciu kategoriach: w dziedzinie twórczości artystycznej indywidualnej (sztuk plastycznych, literatury ludowej, muzyki instrumentalnej, śpiewu, tańca), kapel i zespołów folklorystycznych, w dziedzinie działalności badawczej, dokumentacyjnej, animacji i upowszechniania kultury ludowej. Wyróżnienia honorowe są przyznawane instytucjom i organizacjom szczególnie zasłużonym dla rozwoju i popularyzacji polskiej sztuki ludowej i folkloru.

W piątej kategorii nagrodzeni zostali naukowcy, badacze i animatorzy. Laureatem w tej właśnie grupie jest prof. Lech Śliwonik, teatrolog, profesor Akademii Teatralnej im. A. Zelwerowicza w Warszawie, prezes Zarządu Głównego Towarzystwa Kultury Teatralnej, badacz i znawca polskiego teatru amatorskiego, teatru ludowego; inicjator i koordynator dokumentalista Sejmików Wiejskich Teatrów.

Profesor Lech Śliwonik związany jest z tarnogrodzkimi sejmikami od 1981 roku, kiedy to po raz pierwszy przyjechał na sejmik międzywojewódzki. Od 1984 roku był obecny na każdym sejmiku o zasięgu ogólnopolskim, pełniąc wielokrotnie funkcję przewodniczącego Rady Artystycznej.

Wyróżnienie przyznawane przez Ministra Kultury i Dziedzictwa Narodowego zostanie wręczone wybitnym przedstawicielom środowiska kultury podczas uroczystej gali, która ze względu na panującą epidemię odbędzie się w późniejszym terminie.

TOK/PAP

Z POWIATU Zakład Ubezpieczeń Społecznych

4 czerwca dyżur eksperta ZUS. O emeryturach i rentach...

Ustawa zwana tarczą antykryzysową zmieniła tegoroczne zasady wyliczania emerytury dla osób, które przechodzą na nią od czerwca. ZUS wyliczy świadczenie, uwzględniając zasady waloryzacji składek, które obowiązują w maju. To dobra wiadomość, bo dzięki tej zmianie emerytura wyliczona w czerwcu będzie wyższa. Dodatkowo 4 czerwca będzie można porozmawiać z ekspertem w tej sprawie.

Jak działa waloryzacja składek?Przypomnijmy: raz do roku ZUS waloryzuje składki ubezpieczonych, żeby nie traciły na wartości. Roczna waloryzacja odbywa się zawsze w czerwcu. Jeśli ktoś przechodzi na emeryturę w innym miesiącu, jego składki dodatkowo rosną o waloryzacje kwartalne. Dlatego co roku w czerwcu sale obsługi w ZUS świeciły pustkami. Kto mógł, składał wniosek już w maju, a duża część czekała na lipiec, żeby podwyższyć sobie emeryturę waloryzacją kwartalną.

W tym roku można ze spokojem przechodzić na emeryturę już w czerwcu. Ale wiele osób i tak pominie czerwcową emeryturę i zaczeka z wnioskiem do lipca, żeby podwyższyć świadczenie dodatkową waloryzacją składek. Decyzja ostatecznie należy do ubezpieczonego. To on wybiera moment złożenia wniosku i nie musi tego robić od razu po ukończeniu wieku emerytalnego.

Dyżur eksperta ZUS o emeryturach i rentach 4 czerwca Masz pytania o emeryturę lub rentę z Zakładu Ubezpieczeń Społecznych? Zamiast iść do ZUS, skorzystaj 4 czerwca z telefonicznego dyżuru eksperta.

Odpowie na pytania o emerytury, renty z tytułu niezdolności do pracy, renty socjalne i renty rodzinne, a także o tzw. 500 plus dla osób niezdolnych do samodzielnej egzystencji.

– *To tematy, w sprawie których klienci zwracają się do nas cały czas. A podczas epidemii w przyznawaniu świadczeń zaszły też pewne zmiany, np. dotyczące sposobu wyliczania czerwcowej emerytury i możliwości późniejszego złożenia wniosku o świadczenia lub ich przeliczenie* – podkreśla Agnieszka Piskorska, naczelniczka Wydziału Świadczeń Emerytalno-Rentowych w Oddziale ZUS w Biłgoraju, która będzie pełnić dyżur.

Ze specjalistką będzie można porozmawiać 4 czerwca w godzinach 9.00-11.00, pod numerem telefonu 84 688 13 32.

Red.

eprasa.pl za6866891

BIŁGORAJ Zbiórka

Pomóż zrealizować ambitny plan licealistki

Hanna Krauz to uczennica II klasy I LO im. ONZ w Biłgoraju. Pomimo młodego wieku dziewczyna ma ambitne plany wydania swojej książki. Do zrealizowania tego marzenia brakuje jej jedynie środków, dlatego na portalu zrzutka.pl została zorganizowana zbiórka na ten cel.

Książka, o której mowa, nosi tytuł „Perspektywy". Nie jest to pierwszy projekt pisarski, bo jak wspomina, pisze dosłownie odkąd nauczyła się, czym są litery. Autorka podkreśla, że swoją pasję rozwijała w szkole podstawowej dzięki wspaniałej polonistce, która zachęcała do konkursów, doradzała oraz wierzyła w jej możliwości.

– *„Perspektywy" są moim autorskim projektem, ukazują w prosty sposób, jak wiele pozornie oczywistych, ważnych sygnałów i doznań umyka na co dzień naszej percepcji. Poruszają takie tematy jak los, ludzkie zwyczaje, zjawiska metafizyczne i wiele innych. Książka podzielona jest na 30 rozdziałów, po jednym na każdy dzień miesiąca, co w efekcie w ciągu tego czasu ma pomóc czytelnikowi odkryć nowe możliwości i spojrzeć na rzeczywistość szerzej niż do tej pory. Przedpremierowi recenzenci wręcz nazywają ją terapią* – mówi **Hanna Krauz.**

– *Część pieniędzy potrzebnych do wydania książki jestem w stanie uzyskać na własną rękę ze zleceń graficznych, ponieważ wybrałam klasę matematyczno-fizyczną z rozszerzoną grafiką, bo sztuka wizualna również należy*

do moich zainteresowań. Niestety, w tym wieku trudno jest zarobić większe pieniądze, dlatego ruszyła zbiórka na portalu zrzutka.pl mająca na celu dofinansowanie wydania „Perspektyw". Będę wdzięczna za każdą wpłaconą kwotę – ***przekonuje dziewczyna.***

Dotychczas udało się uzbierać 1400 zł. Każdy, kto chciałby pomóc Hannie Krauz w realizacji jej marzenia, może wesprzeć zbiórkę na portalu zrzutka.pl.

Licealistka zapowiada, że każda osoba, wspierająca projekt finansowo i wyrażająca chęci, zostanie ujęta w oryginalnych i przykuwających uwagę podziękowaniach. **Gratulujemy pomysłu oraz życzymy ukończenia realizacji tego projektu.**

Red.

FRAMPOL Społeczne

Podarował komputery dla potrzebujących dzieci w gminie Frampol

Zamojski informatyk Ireneusz Dybziński podjął szlachetną inicjatywę dostarczania bezpłatnych komputerów dla dzieci, które mają utrudniony dostęp do nowoczesnego sprzętu niezbędnego do realizacji procesu edukacji w dobie pandemii. Tym razem pierwsza partia dotarła już do Urzędu Gminy we Frampolu w celu rozdysponowania, zgodnie ze wskazaniami dyrekcji podległych placówek.

Prezes spółki **„Fenix"** Ireneusz Dybziński odpowiedział na potrzebę chwili, która została wymuszona przez stan epidemiczny w Polsce.

– *W związku ze zmianą formy nauczania z tradycyjnej na zdalną wielu rodziców stanęło w trudnej sytuacji, a mianowicie zapewnienia sprzętu komputerowego oraz łącza internetowego dla swoich pociech. Należy przyznać, że skala potrzeb przerosła nasze przewidywania i z początkowo incydentalnej pomocy, bardzo szybko przerodziła się w lawinę zamówień* – podkreśla **Dybziński**.

– *Na szczęście, wraz ze wzrostem liczby zamówień do akcji przystąpiło wielu darczyńców, do których wystosowaliśmy i nadal to czynimy, apel o przekazywanie sprzętu, który albo jest zbędny, albo też wymaga drobnych napraw, rekonfiguracji czy konserwacji. Dziś jednostek, którym daliśmy drugie, tak piękne życie, są już setki (ponad 500). W tym miejscu serdecznie dziękuję za wsparcie mojej inicjatywy wszystkim ludziom dobrej woli. Ja także odczuwam utrudnienia związane z zatrzymaniem globalnej gospodarki, lecz postanowiłem, że nie będę bierny.*

Jak to się stało, że część tych komputerów trafiła do Frampola?

– *Z prośbą o wsparcie dzieciaków z terenu gminy Frampol zwrócił się do mnie burmistrz Józef Rudy. Muszę powiedzieć, że początkowo przewidywałem przekazać tę partię*

Moje doświadczenie, umiejętności i pasje związane z nowymi technologiami postanowiłem sfokusować w kierunku CSR, czyli społecznej odpowiedzialności biznesu. To, że mój biznes, tak jak wielu przedsiębiorców po prostu zatrzymał się, wcale nie znaczy, że trzeba biernie czekać. Nie potrafię być biernym i stąd wziął się pomysł na takie wykorzystanie moich kwalifikacji – dodaje **Dybziński.**

sprzętu w inne miejsce Polski, ale ujęła mnie argumentacja lokalnego patriotyzmu, którą argumentował pan Józef. Siła argumentów, rzeczowe i partnerskie podejście doprowadziło nas więc do tej chwili, gdy dziś mogłem przekazać 20 jednostek do tej właśnie gminy. Zdradzę, że podjąłem zobowiązanie wobec pana burmistrza, że to dopiero początek dostaw. Poznałem sukcesy, pracowitość i ambicje frampolskich szkół i ich wychowanków, i jestem przekonany, że to najlepszy kierunek, który powinny obrać moje „zabawki" – podkreśla **Ireneusz Dybziński.**

Na profilu facebookowym miasta Frampol umieszczona została informacja wraz z podziękowaniami: Urząd Miejski we Frampolu otrzymał za darmo 20 odrestaurowanych zestawów komputerowych od firmy FENIX Sp. z o.o. z Zamościa, której właścicielem jest Pan Ireneusz Dybziński. Pan Ireneusz prowadzi serwis komputerowy w Zamościu. W związku z pandemią koronawirusa, aby pomagać dzieciom w nauce on-line organizuje zbiórkę używanego sprzętu komputerowego, który reperuje i przywraca mu drugie życie. Sprzęt dotarł także do dzieci z naszej gminy. Otrzymane zestawy przekażemy przy pomocy dyrekcji szkół najbardziej potrzebującym uczniom. Serdecznie dziękujemy Panom Ireneuszowi Dybzińskiemu i Rafałowi Zwolakowi za wielkie serce i bezinteresowną pomoc. Życzymy wszelkiej pomyślności i powodzenia w dalszym prowadzeniu firm.

Jeśli ktoś chce przekazać sprawny bądź też uszkodzony sprzęt komputerowy, który ostatecznie trafi w ręce potrzebujących dzieci w naszym regionie, może skontaktować się z inicjatorem akcji pod nr tel.: 511 173 654 lub biuro@fenix-zam.pl.

Red.

Z POWIATU Przyroda

Zjawisko „halo" na niebie w naszym regionie

W sobotę 23 maja w naszym regionie w wielu miejscowościach można było podziwiać zjawisko „halo 22". Mieszkańcy mogli je obserwować przez pół dnia.

Wydawało się, że słońce jest powiększone, a okalająca je obręcz momentami zamieniała się w tęczę. Zjawisko zmieniało swoje położenie wraz ze Słońcem i zanikało po godzinie 17, kiedy od zachodu zaczęły napływać ciemne chmury.

„Wielkie halo" tworzy się, gdy niebo pokryte jest cienką zasłoną chmur cirrostratus. Na kryształkach lodu rozszczepiają się wówczas promienie słoneczne.

Red.

epresa.pl 2a6bc68910

TERESZPOL Dzień patrona

Niezwykły Dzień Patrona z okazji niezwykłej rocznicy

Mimo trudności, w jakich wszyscy się znaleźliśmy z powodu pandemii koronawirusa, nauczyciele, rodzice i uczniowie Zespołu Szkół Samorządowych im. Jana Pawła II w Tereszpolu-Zaorendzie wspomagani przez gminę i parafię uczcili Dzień Patrona szkoły oraz 100. rocznicę jego urodzin i 14. rocznicę nadania imienia.

18 maja o godzinie 8.00 rozpoczęła się w kościele parafialnym Msza święta, w której udział wzięli nauczyciele i pracownicy szkoły, reprezentacja uczniów i rodziców z przewodniczącą Ewą Szponar oraz przedstawiciele gminy: wójt Jacek Pawluk i sekretarz Maria Skóra. Wszystko odbyło się z zachowaniem zasad dotyczących bezpieczeństwa sanitarnego.

Liturgia miała uroczysty charakter i oprawę. Mszę św. koncelebrowali ks. proboszcz Antoni Gębala i ks. wikariusz Arkadiusz Jakubczak. O słowo czytane zadbała katechetka Lucyna Szozda, a o stronę muzyczną Dorota Dobosz wraz ze scholą. Był też niecodzienny poczet sztandarowy – w jego skład weszli rodzice uczniów: Krzysztof Popko, Joanna Ostasz oraz Sylwia Ostasz.

Na koniec głos zabrała pani dyrektor Danuta Mazur. Dziękując wszystkim za przybycie i wszelką pomoc, podkreśliła niecodzienność wydarzeń i ich szczególny charakter. Wzruszające były słowa, że sala gimnastyczna jest udekorowana jak co roku, ale pusto w niej i cicho. Pani dyrektor dodała też otuchy, przypominając słowa Jana Pawła II, który zapewniał, że losy Ojczyzny, Polaków są mu szczególnie bliskie, więc na pewno będzie się za nami wstawiał i pomoże nam przetrwać trudne chwile i wyzwania. Zaprosiła też do obejrzenia na stronie szkoły i Facebooku wirtualnej akademii przygotowanej przez uczniów, nauczycieli i rodziców. W czasach zdalnej nauki zdalne występy uczniów naprawdę wszystkich zachwyciły!

„Nie zastąpi Ciebie nikt" – te piękne słowa autorstwa Marka Dutkiewicza napisane do muzyki Romualda Lipki, które zabrzmiały na koniec liturgii, były kolejnym momentem wzruszenia i refleksji na Wielkim Autorytetem i Siłą Ducha Wielkiego Papieża z Wadowic.

Red.

ŁUKOWA Edukacja

Zwycięzcy konkursu „List do Ojca Świętego" w Łukowej

Z okazji jubileuszu 100. rocznicy urodzin Jana Pawła II Gminny Ośrodek Kultury w Łukowej wraz z parafią w Łukowej w marcu br. ogłosił dla uczniów szkół podstawowych konkurs literacki.

Celem konkursu było napisanie odpowiedzi na list Ojca św. skierowany do dzieci całego świata z 1994 roku. 12 maja nastąpiło rozstrzygniecie konkursu.

Komisja po zapoznaniu się z nadesłanymi pracami przyznała nagrody w dwóch kategoriach wiekowych, były to same pierwsze miejsca. Nagrodzeni zostali:

1. W kategorii klasy I-III:
Jasio Grzyb, kl. I
Nikola Jurkiewicz, kl. II
Zuzia Kaproń, kl. I
Maja Kraczek, kl. I
Wiktor Sikorski, kl. I
Maja Tworzewska, kl. I

2. W kategorii klas IV-VI:
Kacper Jagucak, kl. IV
Emilka Jurkiewicz, kl. IV

Wszyscy uczestnicy to uczniowie Szkoły Podstawowej im. Jana Pawła II w Łukowej.

Teksty listów do nieba prezentowane są w holu budynku Gminnego Ośrodka Kultury w Łukowej.

18 maja odbył się również konkurs historyczny on-line **„Cud nad Wisłą"** i **„Bitwa pod Komarowem"**, którego zwycięzczynią została Emilia Jurkiewicz ze Szkoły Podstawowej w Łukowej. Wszystkim zwycięzcom gratulujemy i życzymy dalszych sukcesów.

Red.

BIŁGORAJ Polski Czerwony Krzyż

Rusza II tura projektu „Aktywni na 100 lat"

Oddział Rejonowy PCK w Biłgoraju rozpoczął rekrutację do II tury projektu „Aktywni na 100 lat".

– Do projektu zapraszamy osoby w wieku 15-29 lat mieszkające w województwie lubelskim, które szukają ciekawego zajęcia, chcą być aktywne nawet w tym trudnym czasie, takie, które chcą poznać fajnych ludzi i zaangażować się w działania charytatywne – mówi **Klaudia Skiba, koordynator projektu w rejonie biłgorajskim.**

Lubisz wyzwania, chcesz wziąć udział w ciekawych szkoleniach i podnieść swoje szanse na znalezienie dobrej pracy w przyszłości? Zgłoś się jak najszybciej!

Jak to zrobić? **Można zadzwonić pod nr 790 363 063 lub wysłać wiadomość na adres e-mail: pck.bilgoraj.wolontariat@gmail.com**

Pierwsze zajęcia ruszą prawdopodobnie on-line już w czerwcu, a cały projekt potrwa do lutego 2021 roku.

W ramach projektu organizatorzy zapewniają:

Szkolenia wstępne – 8 spotkań 8-godzinnych warsztatów o zarządzaniu projektem, wolontariacie, organizacjach pozarządowych,

Wolontariat i zaangażowanie w działalność Grupy SIM PCK – 10 miesięcy doświadczenia we współpracy z PCK,

Warsztaty tematyczne, 2 x 4 godziny z każdego tematu:
- Kompetencje miękkie
- Warsztaty aktywistyczne
- Jak organizować wydarzenia na rzecz pomocy innym
- Kompetencje międzykulturowe
- Kompetencje społeczne w pracy wolontariusza
- Narzędzia i technologie multimedialne w pracy w NGO
- Tolerancja i akceptacja
- Zdrowie i zdrowy styl życia
- Pierwsza pomoc
- Warsztaty manualne i rękodzielnicze

Coaching – 4 godziny coachingu dla każdej osoby.

Coaching jest procesem szkolenia, który poprzez postawienie odpowiednich pytań pomaga pojedynczym osobom lub organizacjom rozwijać się, zwiększać efektywności i osiągać cele. Zadaniem coachingu nie jest nauka, a pomoc przy jej realizacji. Odpowiednio zadane pytania mają na celu pobudzić do myślenia, ukierunkować na dany cel i optymalizację swoich działań

Organizacja projektów lokalnych – każda grupa otrzyma 2000,00 zł na organizację własnych mini-projektów lokalnych

Spotkania liderów/ek – 4-dniowe wyjazdowe szkolenia liderów/ek – po 3 osoby z każdej grupy.

Zakończeniem projektu będzie gala wolontariatu, która zaplanowana jest na grudzień bieżącego roku.

Red.

BIŁGORAJ I LO im. ONZ w Biłgoraju

Książka – cegiełka na pomoc zwierzętom

Grupa „ONZ pomaga zwierzętom", działająca w I Liceum Ogólnokształcącym im. ONZ w Biłgoraju od maja 2019 roku, uczestniczyła w kolejnym projekcie mającym na celu pomoc czworonożnym przyjaciołom, tym razem pod hasłem „Rysujemy dla zwierząt".

Założeniem projektu było zilustrowanie opowiadań o czworonogach, wydanie zbioru w formie książkowej oraz przeznaczenie dochodu ze sprzedaży publikacji na finansową pomoc schroniskom, a w szczególności Fundacji Przystań Ocalenie, która zajmuje się m.in. niepełnosprawnymi zwierzętami.

Pomysłodawczynią przedsięwzięcia jest Halina Kowalska-Pyłka, emerytowany profesor Uniwersytetu Przyrodniczego w Lublinie, która napisała dziewięć opowiadań o zwierzętach i świecie przyrody pt. „Opowiadania dla najmłodszych... i nie tylko", natomiast ilustracje wykonały uczennice klasy graficznej I LO im. ONZ w Biłgoraju: Aleksandra Buczek, Natalia Buczyńska, Adrianna Jurczak, Aleksandra Farion i Dominika Pietruczyk pracujące pod kierunkiem nauczyciela Anny Dobraczyńskiej.

Do wydania publikacji przyczyniły się także inne osoby. Sylwia Buszkowska-Znak pomogła w nawiązaniu współpracy między autorką książki a młodzieżą, natomiast Elżbieta Ciryt i Barbara Chołyst pracowały nad korektą opowiadań przygotowanych do druku.

– Na temat wydanej publikacji i możliwości wsparcia akcji pomocy zwierzętom zostało utworzone wydarzenie na portalu społecznościowym Facebook, gdzie znajdują się najważniejsze informacje – informują organizatorzy z I LO im. ONZ w Biłgoraju.

Red.

eprasa.pl 2a68c68910

Z MIASTA BIŁGORAJ Na sygnale

BIŁGORAJ

Policjantki i policjanci oddali krew

W czwartkowy poranek w siedzibie Polskiego Czerwonego Krzyża przy ul. 3 Maja w Biłgoraju rozpoczęła się zbiórka krwi. Policjanci tym najcenniejszym darem podzielili się z Bartoszem Mazurem, policjantem z KWP w Katowicach, u którego zdiagnozowano ostrą białaczkę.

Krew to najcenniejszy dar, jakim możemy podzielić się z innymi. W tych trudnych dla nas wszystkich czasach policjanci biłgorajskiej komendy i mieszkańcy powiatu nie zapominają o innych. 21 maja w biłgorajskiej siedzibie PCK przy ul. 3 Maja w Biłgoraju odbyła się zbiórka krwi. Policjanci tym najcenniejszym darem podzielili się z kolegą z pracy Bartoszem Mazurem, policjantem z KWP w Katowicach, u którego zdiagnozowano ostrą białaczkę.

– *W ostatnim czasie dowiedzieliśmy się o chorobie naszego kolegi, policjanta z KWP w Katowicach, u którego zdiagnozowano ostrą białaczkę. Policjanci biłgorajskiej komendy zawsze dołączają do akcji niesienia pomocy a podczas dzisiejszej zbiórki oddali krew dla Bartka. W tych trudnych czasach, kiedy mierzymy się z zagrożeniem, jakie niesie ze sobą koronawirus, nie możemy zapominać o innych* – mówi mł. asp. Joanna Klimek, rzecznik biłgorajskiej policji. – *Serdecznie dziękujemy wszystkim osobom, które oddały krew podczas dzisiejszej akcji. Pamiętajmy, że nasza krew może uratować komuś zdrowie lub życie, a dobro zawsze powraca* – dodaje funkcjonariusz policji.

Red.

Z MIASTA BIŁGORAJ Informacje

Ksiądz z Biłgoraja wziął udział w #Hot16Challenge2

Ks. Mateusz Januszewski dołączył do ogólnopolskiej akcji #Hot16Challenge2. Zgodnie z jej zasadami, każdy artysta w ciągu 72 godzin od otrzymania nominacji musi nagrać 16-wersową zwrotkę pod dowolny beat.

▲ *Ks. Mateusz Januszewski*

#Hot16Challenge2 to ogólnopolska akcja muzyczna zainicjowana przez rapera Karola „Solara" Poziemskiego w sierpniu 2014 r. Jej druga edycja rozpoczęła się w kwietniu 2020 r. Zgodnie z jej zasadami każdy artysta w ciągu 72 godzin od otrzymania nominacji musi nagrać 16-wersową zwrotkę pod dowolny beat i nominować do tego samego zadania kolejnych wykonawców.

Ks. Mateusz Januszewski z parafii pw. św. Marii Magdaleny w Biłgoraju stanął na wysokości zadania. **Oto jego utwór:**

Dla mnie to niezwykłe, to, co teraz będę robił.
Chociaż rap mnie ukształtował, to 16 jest dzięki Covid.
Hip hop od małego brzmi wciąż w moich uszach,
W moim sercu jednak first place only dla Jezusa,
Bo chcę życie wygrać i to wieczne, bracie.
Ono jest dla Ciebie, więc zawołaj ze mną: ja cię!
Tylko Boga potrzebujesz tego jestem pewien.
Czytaj Ewangelię, a te słowa zmienią Ciebie.
Bóg Cię kocha i możesz doświadczyć tego,
Spójrz na krzyż i ofiarę Syna Jedynego,
Mocy Ducha wołaj nad Twoją rodziną,
Wtedy diabeł zły odejdzie z przerażoną miną.
Niech Maryja Piękna uśmiechnie się w Twoją stronę,
Zobacz Matkę, która chce Cię wziąć pod Swą obronę.
Krzyż kapłański teraz tu nad Tobą kreślę...
Przyjmij Pana i dla Niego żyj już wreszcie!

Red.

POTOK GÓRNY Informacje

POTOK GÓRNY

Kolejne maseczki dla mieszkańców

Stowarzyszenia i organizacje z terenu gminy Potok Górny podjęły się uszycia maseczek dla mieszkańców wszystkich miejscowości wchodzących w skład tej gminy. W sumie udało się uszyć prawie 4 tys. sztuk maseczek, które 20 maja zostały przekazane mieszkańcom.

Zgodnie z niedawną zapowiedzią Stanisława Dyjaka, wójta gminy Potok Górny, zostały podjęte dalsze działania zmierzające ku temu, by zapewnić mieszkańcom tej gminy maseczki niezbędne do bezpiecznego oraz w pełni legalnego poruszania się poza miejscem zamieszkania.

Po wstępnym rozeznaniu i przeprowadzeniu rozmów z osobami reprezentującymi stowarzyszenia i koła gospodyń wiejskich, działającymi na terenie gminy, chęć przyłączenia się do gminnej akcji szycia maseczek zadeklarowały różne organizacje pozarządowe. Były to między innymi:

Koło Gospodyń Wiejskich w Jasienniku Starym,

Stowarzyszenie Rozwoju Wsi Szyszków,

Stowarzyszenie Nasz Potok,

Stowarzyszenie Wspierania Tradycji i Kultury „Przedmieście".

Urząd Gminy w Potoku Górnym zakupił potrzebne materiały i przekazał je przedstawicielom organizacji. Natomiast osoby ze stowarzyszeń i KGW zobowiązały się dobrowolnie i nieodpłatnie uszyć maseczki.

14 maja wpłynęła do urzędu gminy w Potoku Górnym ostatnia dostawa uszytych maseczek, których w sumie było 3850 sztuk. Każde ze stowarzyszeń oraz organizacji chciało dla dobra społeczności uszyć jak najwięcej, wkładając w to całe swoje zaangażowanie.

▲ *Szycie maseczek*

KGW w Jasienniku Starym uszyło 730 szt. maseczek,

Stowarzyszenie Rozwoju Wsi Szyszków – 1120 szt. maseczek,

Stowarzyszenie Nasz Potok – 1040 szt. maseczek,

Stowarzyszenie Wspierania Tradycji i Kultury „Przedmieście" – 960 szt. maseczek.

– *Składam wyrazy wielkiego uznania i wdzięczności za trud i wysiłek włożony w realizację tego przedsięwzięcia. Cała akcja szycia oraz rozdawania maseczek pokazuje, jak zgraną społecznością są mieszkańcy gminy Potok Górny* – z wdzięcznością mówi **Stanisław Dyjak.**

20 maja druhowie strażacy ze wszystkich jednostek OSP z terenu gminy dostarczyli mieszkańcom maseczki uszyte przez stowarzyszenia i organizacje. Każde gospodarstwo domowe otrzymało 3 maseczki.

Należy również nadmienić, że w wielu gminach organizowane są podobne akcje szycia maseczek, aby każdy mógł zabezpieczyć się przed koronawirusem oraz srogimi konsekwencjami prawnymi wynikającymi z nienoszenia maseczek.

Red.

BIŁGORAJ Edukacja

„Open Call" w Szkole Podstawowej nr 5

Szkoła Podstawowa nr 5 im. Księdza Jana Twardowskiego w Biłgoraju bierze udział w międzynarodowym projekcie polsko-niemiecko-ukraińskim „Open Call".

– *Nasze zgłoszenie do projektu zostało zaakceptowane już w lutym 2020 r., a na początku marca uczestniczyliśmy w spotkaniu inaugurującym Fundacji Genshagen z Niemiec. Obecnie nasza współpraca odbywa się online i ze względu na sytuację epidemiologiczną przesunie się w czasie* – mówi **Ewa Stasiewicz, nauczyciel języka angielskiego w Szkole Podstawowej nr 5 w Biłgoraju.**

Projekt został stworzony z okazji 75-lecia zakończenia wojny przez Instytut Goethego wraz z Federalną Centralą Kształcenia Obywatelskiego i ma na celu spotkanie w jednym miejscu historyków, artystów, uczniów i nauczycieli z Niemiec, Polski i Ukrainy.

Domy na terenach przygranicznych między Niemcami a Polską, a także między Ukrainą a Polską opowiadają liczne historie losów rodzin. Często znajdują się tam wioski, które musiały zostać całkowicie opuszczone, a następnie zaludniano je na nowo. W rezultacie mieszkania były schronieniem dla wielu różnych rodzin stanowiących mniejszości etniczne. Zakończenie II wojny światowej i czas po nim zostawił w tamtych miejscach najwięcej śladów. Wspomniany projekt sprawi, że „ściany przemówią". W każdym kraju zostaną utworzone zespoły uczniów. Pod opieką nauczycieli, historyków i tandemu artystów uwidocznią miejsca dotychczas „niewidzialne" w ich kraju. Dzięki wsparciu młodzieży osiągnięcia wyprawy badawczej historyków i dokumentacja artystyczna wraz z komentarzami do zdjęć zostaną przedstawione jesienią na wystawie fotograficznej w Kijowie. Fotografia z elementami AR (elementy rzeczywistości rozszerzonej) będzie głównym tematem wystawy.

Projekt finansowany jest ze środków programu „Partnerstwo Wschodnie" Ministerstwa Spraw Zagranicznych Niemiec.

– *Wybrano naszą szkołę spośród wielu zgłoszeń z Polski, ponieważ w naszej okolicy znajduje się wiele miejsc, które odegrały ważną rolę podczas II wojny światowej. Miejsca, którymi się zajmujemy, to cmentarz w Sochach i były cmentarz żydowski w Biłgoraju, gdzie obecnie znajduje się sala gimnastyczna Liceum Ogólnokształcącego im. ONZ* – mówi **Alina Typko**, koordynator projektu Open Call, opisująca tło historyczne wskazanych miejsc.

Miasta partnerskie w projekcie to:

Kovel, Sumy, Beryslav (Ukraina),

Berlin, Marburg (Niemcy),

Racławice Śląskie + Głogówek, Warszawa (Polska).

Red.

eprasa.pl 2a68068910

Prywatne gabinety lekarskie

Gabinet Stomatologiczny Ortodoncja

lek.stom. Ewa Fedak

pn., śr., czw.: 9.00-18.00

ul. Sienkiewicza 13a (naprzeciwko Szkoły Podstawowej nr 3)

Biłgoraj, tel. (84) 538-19-60

lek.stom. Joanna Kalita

Specjalista Ortodonta

przyjmuje w poniedziałki od godz. 13.00

Gabinet ortopedyczny traumatologia

lek. med. Krystian Romańczuk

Specjalista ortopeda-traumatolog

Biłgoraj, ul. Kościuszki 77 (obok „Apteki przy dworcu")
Pzyjmuje w piątki od godz. 17:00
Rejestracja: tel. 600 391 951 lub w Aptece

Protezoplastyka biodra i kolana
Ortopedia Stalowa Wola

Gabinet chirurgiczno - urologiczny

Dr n. med. Marek W. Łatkiewicz

Specjalista w zakresie chirurgii, urologii, seksuologii. Choroby prostaty, układu moczowego.

Przyjmuje w piątki w godz. 17.00-18.00.

Biłgoraj, ul. Polna 2a (obok apteki)

Tel. (84) 686-79-43
Tel. Kom. 607-071-872

Specjalistyczny gabinet chirurgiczno-gastrologiczny

dr n. med. Cezary Mirosław

Specjalista chirurg.

Przyjmuje w poniedziałki, od godziny 15.00
Biłgoraj, ul. Polna 2a

tel. 84 686 79 43, 603 778 722

Gabinet ortopedyczny traumatologia

lek. med. Marek Skiba

Specjalista ortopeda-traumatolog.

Przyjmuje: Biłgoraj, ul. Kościuszki 56 (Dom Handlowy SDH - obok apteki)
poniedziałki: 16.30 - 18.30
środy: 17.30 - 19.00

Tarnogród, ul. Rynek 8 (z tyłu apteki mgr Bielak), w środy 15.15 - 16.30

Inne dni po uzgodnieniu telefonicznym: tel. 609-54-88-00

Pracownia badań psychologicznych

ANIMA

Katarzyna Żerebiec

NOWOŚĆ

- ***terapia uzależnień***
- ***badanie psychologiczne na posiadanie broni***

ANIMA oferuje badania psychologiczne:

- kierowców wszystkich kategorii prawa jazdy,

- instruktorów i egzaminatorów nauki jazdy,

- operatorów wózków widłowych oraz sprzętu budowlanego,

- kierowców pojazdów uprzywilejowanych,

- kierowców skierowanych przez policję

a także konsultacje psychologiczne

Biłgoraj, ul. Partyzantów 3a

tel. 694 199 370

www.pracownia-anima.pl

Specjalista chirurgii ogólnej i naczyniowej

lek. med. Michał Małysza

Przyjmuje co drugi poniedziałek od 17⁰⁰

rejestracja w aptece przy dworcu PKS

tel. (84) 686 71 77

Choroby naczyń

lek. med. Janusz Książek

Specjalista chirurgii ogólnej i naczyniowej

Przyjmuje w każdy wtorek w godz. 16:00-18:00

Biłgoraj, ul. Poprzeczna 3a (Konsylium)

Rezerwacja wizyt pod nr tel. (84) 686-56-88, w aptece – ul. Poprzeczna 3a lub osobiście w godzinach przyjęć

Specjalistyczny Gabinet Ginekologiczno-Położniczy

SPECJALISTA CHORÓB KOBIECYCH
GINEKOLOG-POŁOŻNIK
lek. med. Amelia Witek-Łopaciuk

ul. Długa 41, Biłgoraj

Przyjmuje w środy i soboty od godziny 9⁰⁰

Rejestracja telefoniczna:
501-682-982

Aparaty słuchowe

ul. Partyzantów 10, Biłgoraj

tel. 84/686 53 13

refundacja NFZ

Bezpłatne badania słuchu
Sprzedaż, dostrajanie aparatów
WIZYTY DOMOWE!!!

Specjalistyczny Gabinet Ginekologiczno - Położniczy

lek. med. Anna Bulicz - Niewczas

Przyjmuje w czwartki od godz. 16.00

inne terminy po uzgodnieniu telefonicznym

tel. 604 577 626

Biłgoraj
ul. Berka Joselewicza 7u lok. 10
(Miasteczko Kresowe)

eprasa.pl 2a68c68910

REKLAMA

Dyżury aptek w 2020 roku

Dyżur (2020 r.)	Adres apteki	Telefon
13.03.2020 – 19.03.2020	ul. Kościuszki 56	84 686 44 20
03.04.2020 – 09.04.2020	ul. Kościuszki 33	84 530 29 89
17.04.2020 – 23.04.2020	ul. Kościuszki 56	84 686 44 20
01.05.2020 – 07.05.2020	ul. Kościuszki 56	84 686 44 20
08.05.2020 – 14.05.2020	ul. 3-go Maja 87A	84 686 52 77
09.10.2020 – 15.10.2020	ul. 3-go Maja 87A	84 686 52 77
23.10.2020 – 29.10.2020	ul. Kościuszki 56	84 686 44 20

PRACOWNIA PSYCHOLOGICZNA

PRACOWNIA PSYCHOLOGICZNA

Anna Sanicka

BADANIA PSYCHOLOGICZNE:

- kierowców

wszystkich kategorii prawo jazdy

- na broń

Pomoc Psychologiczna:

- trudności wychowawcze z dziećmi
- zaburzenia zachowania i emocji u dzieci
- osób dorosłych, które znalazły się w trudnej sytuacji życiowej
- prowadzenie szkoleń

Możliwość umówienia się na dogodny termin.

Badania odbywają się w miłej i bezstresowej atmosferze.

tel. 694 772 050

Ul. Narutowicza 5, Biłgoraj

Gabinet Urologiczny

lek. med. Tomasz Ziółkowski

SPECJALISTA UROLOG

Przyjmuje:

w czwartki w godz. 16.00 -18.00

oraz pierwsza i trzecia sobota miesiąca w godz. 9.00 - 14.00

ul. Poprzeczna 3a (budynek Konsylium za Urzędem Skarbowym)

Informacja i możliwość rejestracji telefonicznej (84) 6865688 lub osobiście w godzinach przyjęć.

Stomatologia

Stomatologia dziecięca, zachowawcza, protetyka i ozonoterapia

lek. dent. Ewa Proć

tel. kom. 511-541-929

Biłgoraj, ul. Narutowicza 58 lok. 16

Spec. Gab. Laryngologiczny i Medycyny Pracy

lek. med. Danuta Gębala

LARYNGOLOG, specjalista laryngologii dziecięcej.

BADANIA DO PRACY: wstępne, profilaktyczne, okresowe

BADANIA KIEROWCÓW
BADANIE SŁUCHU
BADANIE NA BROŃ

Przyjmuje: pn., śr. 9.00 – 13.00
wt., czw. 13.00 – 17.00

tel. (84) 686-61-67

Biłgoraj, ul. Partyzantów 3

• OGŁOSZENIA •

Nieruchomości

POSIADAM DO WYNAJĘCIA

- **Wynajmę** lokal ul. Nadstawna 45, wszystkie media, dogodna lokalizacja Tel. 731-960-105, (84) 686-15-09
- **Wynajmę w dobrej cenie w centrum Biłgoraja lokal przystosowany pod usługi kosmetyczne lub wizażystka. W lokalu jest już fryzjer znany na rynku biłgorajskim. Możliwość pracy od teraz Tel. 795-432-215**
- **Do wynajęcia pokój, kawalerka, mieszkanie w Biłgoraju. Dzwonić po 17. Tel. 573-253-177**
- **Lokal** handlowo-usługowy na parterze do wynajęcia o pow. 500 m2 w Biłgoraju przy ul. Kościuszki (centrum) nadający się na handel, usługi lub inne propozycje, duże witryny, parking, wszystkie media Tel. 601-092-411
- **Wynajmę** mieszkanie 2- pokojowe lub pokój w Biłgoraju, dobra lokalizacja. Tel. 576 654 037 Tel. 576 654 037
- **Wynajme** 3 pokojowe mieszkanie w bloku I piętro Biłgoraj. cena do negocjacji Tel. 791-930-919

POSZUKUJĘ DO WYNAJĘCIA

- **Poszukuje** stancji w budynku gospodarczym lub domu jednorodzinnym (wraz z mężem, dziećmi i psem) Tel. 577-557-941, 790-875-423

KUPIĘ NIERUCHOMOŚĆ

- **Odkupię** prawo dzierżawy działki na ogródkach działkowych przy ul. Moniuszki w Biłgoraju Tel. 609-916-540

SPRZEDAM NIERUCHOMOŚĆ

- **Do sprzedania siedlisko w Woli Obszańskiej gmina Obsza. Dom drewniany z mediami woda, prąd, murowana stodoła na działce o powierzchni 1200 m2 oraz grunty rolne o powierzchni 4900 m2 Tel. 512-512-434**

- **Sprzedam** dom dwie kondygnacje ul. Moniuszki 24 Biłgoraj, pow. użytkowa 260 m2, 4 sypialnie, 2 kuchnie i 2 salony, garaż na dwa samochody, ogrzewanie gazowe, solary,alarm. Działka 9,82 ary.Cena do uzgodnienia Tel. 881-540-983, 517-904-250
- **Działka** budowlana w zacisznym miejscu, z planem zagospodarowania przestrzennego. Biłgoraj Tel. 602-438-932
- **Sprzedam dom w Biłgoraju o powierzchni 200 m2 , stan surowy zamknięty, wszystkie media, na działce 460 m2 Tel. 601-092-411**
- **Sprzedam** lokal handlowy (lokal obecnie wynajęty) z domem jednorodzinnym na działce 860 m2, pow. domu 160 m2+piwnica, pow. lokalu handlowego 150 m2. Biłgoraj Tel. 601-092-411
- **Sprzedam** działkę budowlaną w Biłgoraju z planem zagospodarowania Tel. 602-438-932
- **Sprzedam** działkę budowlaną w Ciosmach o pow. 1200 m2, w pełni uzbrojoną. Na działce stodoła z bali drzewianych Tel. 502-308-300, 500-252-752
- **Sprzedam** dom piętrowy w Biłgoraju przy ul. Piłsudskiego 89 Tel. 783-774-255
- **Sprzedam** atrakcyjnę działkę budowlaną 1000m2, cena według wyceny oraz las 10100 m2, cena według wyceny, działkę z domem mieszkalnym 9km od Biłgoraja- Ko0rytków Duży, cena według wyceny Tel. 785341107

Motoryzacyjne

CZĘŚCI

- **Sprzedam** prawie nowe opony zimowe wraz z felgami aluminiowymi i kompletem śrub do Toyota Auris lub Yaris Tel. 601-092-411
- **Sprzedam** felgi stalowe z kompletem śrub do mercedesa E klasa Tel. 601-092-411

Biznes

BUDOWNICTWO

- **Sprzedam** stemple budowlane. Biłgoraj Tel. 535-551-385, 791-272-444
- **Sprzedam** bednarkę budowlaną ok. 100 kg Tel. 664-157-551
- **Sprzedam** 100 szt. drutu gwintowanego wraz z podkładkami oraz nakrętkami 10-ki do budowy Tel. 664-157-551

Rzeczy używane

SPRZEDAM

- **Sprzedam** maszynę do szycia stębnówkę, ze stołem, cena 150 zł Tel. Tel. 887-347-594
- **Sprzedam buty rozmiar 36, stan bardzo dobry Cena 10zł./para Tel. 691-168-427**

- **Sprzedam stolik okrągły i 4 krzesła ogrodowe. Tanio Tel. 794-596-605**
- **Sprzedam** piec na drzewo i węgiel. Tanio Tel. 794-596-605
- **Sprzedam** kanapę w bdb stanie, mało używaną (1 rok), kolor szary 214x155 oraz stolik i 4 krzeszła Tel. 731-169-602

INNE

- **Trawa** sztuczna jak na „Orliku" 7 zł/m2, rolki o wym. 3,6x17 m i 2x5 m. Pod baseny, samochody, plac zabaw, małe boisko, taras itp Tel. 794-493-120
- **Drewno** kominkowe i opał do pieców, grab, buk, dąb, jesion ułożone w paletach. Gratis transport i do każdego zamówienia 2-4 worki na rozpałkę. Drewno opałowe liściaste nasypane na samochód 140 zł/mp, iglaste 90 zł/mp Tel. 794-493-120

Różne

RÓŻNE

- **Tani opał brzoza, olcha (do kominka) gotowe, pocięte od 100 zł/m3 i trocina (worki) 15 zł/m3, zrzyny 50 zł/m3. Możliwy transport Tel. 601-736-014, 506-353-910**
- **Sprzedam** równarko-frezarkę z możliwością grubościówki, blaty jednolite grube struganie 60 cm, cena do uzgodnienia Tel. (84) 685-78-95, 785-341-107 (dzwonić w godz. wieczornych)
- **Tani** opał - grube zrzyny tartaczne w wiązkach: bukowe 110 zł/mp, dębowe 90 zł/mp, sosna 80 zł/mp. Możliwość pocięcia i dowozu Tel. 511 150 074, 513 080 668
- **Tani** opał - drewno kominkowe, gotowe do palenia - buk, dąb, grab 180,- zł/mp, brzoza, olcha, lipa 160,- zł/mp, sosna 130,- zł/mp Klepka „parkietowa" 110,- zł/mp Tel. 511 150 074 , 513 080 668
- **Brykiet** - Tani opał! BRYKIET buk-dąb, kostka RUF pak. po 10 kg 600 zł/t, pak. po 30 kg w cenie 570,- zł/t, brykiet torfowy 530 zł/t big bag lub pak. po 630 zł/t, w sprzedaży - PELLET Tel. 511 150 074, 513 080 668
- **Drewno** opałowe: sosna, brzoza, buk, dąb, grab. Szybka realizacja Tel. 694-226-475
- **Sprzedam** taczkę. Tanio Tel. 794-596-605
- **Wynajmę** garaże blaszane o wymiarach 5/3 i 5/4 ul. Narutowicza Tel. 515-353-537
- **Kupię** deski lipowe niekorowane, lipę w stanie okrągłym lub na pniu Tel. 666-683-601
- **Sprzedam** meble Tanio Tel. 608-891-958

- **Auta** z Niemiec. Wyjazdy. Szybko, tanio, skutecznie Tel. 516-339-121
- **Sprzedam** farbę do malowania ścian, kolor kakao. Tel. 794-596-605
- **Sprzedam** pralkę wirnikową, woda podgrzewa się sama oraz przyjmę rower rehabilitacyjny z 3 kołami Tel. 794-596-605
- **Sprzedam** sprawną spawarę, uzwojenie z miedzi cena 400zł. Tel. 785341107
- **Sprzedam** bojler elektryczny na wodę, 80 l, nie używany oraz bojler na wodę gazowy 80 l. Tel. 664-157-551

ROLNICZE

- **Kupię** lub wymienię stare deski na nowe (starą stodołę, dom, oborę, budynek gospodarczy przeznaczony do rozbiórki) Tel. 696-969-122
- **Sprzedam tunel metalowy, nie używany. Tanio Tel. 888-217-175**
- **Sprzedam** wał główny z panewkami do ciągnika C-360, cena do uzgodnienia Tel. (84) 685-78-95, 785-341-107 (dzwonić w godz. wieczornych)
- **Sprzedam** tunel foliowy 9/5, kantówkę deski 3,2 Tel. 787-265-151
- **Sprzedam** siano w kostkach, cena 5 zł/szt., 14-18 kg, kultywator Grudziądz szer. 2,1 m, cena 1200 zł Tel. 602-866-762
- **Sprzedam wóz kompletny do ciągnika, ciągnik rolniczy C-360, przyczepę 3,5 tony wywrotka Tel. 577-775-093**
- **Sprzedam** siewnik zbożowy 17-lejowy, 1998 r. oraz kombajn ziemniaczany ANA Tel. 669-111-251
- **Sprzedam** kombajn Class Dominator 85 Tel. 669-111-251
- **Sprzedam sadzarkę do tytoniu, łapkową w bdb stanie, cena 2600 zł, siewnik konny 15-lejowy, przewracarkę do siana 7-gwiazdową, maszyna szerokomłotna. Zamch Tel. 781-540-068**
- **Sprzedam** kosiarkę Ferguson silnik Kubota 4 cylindry 13500 zł; 1,70 m

REKLAMA

REKLAMA

KUPONY RABATOWE

-5%
KUPON WAŻNY OD 02.06.2020 DO 15.06.2020
NOWa gazeta biłgorajska
GOLDSUN czysta energia
Ul. Namysłowskiego 8, Zamość

-5%
KUPON WAŻNY OD 02.06.2020 DO 15.06.2020
STUDIO SK KOBIET Biłgoraj
NOWa gazeta biłgorajska
Sikorskiego 7a, Biłgoraj

1 godzina GRATIS
KUPON WAŻNY OD 02.06.2020 DO 15.06.2020
NOWa gazeta biłgorajska
Ośrodek Szkolenia Kierowców
L AUTO-MAX
Kopernika 17, Biłgoraj

-5% na jedno wejście do komory
KUPON WAŻNY OD 02.06.2020 DO 15.06.2020
NOWa gazeta biłgorajska
KOMORA NORMOBARYCZNA
Okrągłe 30 A, Biłgoraj

kultywator 2,1 m, cena 1200 zł Tel. 602-866-762

- **Sprzedam** wóz konno-ciągnikowy na 16 kompletny Tel. 509-803-240
- **Rozdrabniacz** gałęzi do średnicy cm Hecht 6280 XL, stan bdb, mało używany Tel. 601-360-048
- **Sprzedam** siewnik zbożowy, pług 2-skibowy, rozsiewacz lejek do nawozu, przyczepka do samochodu bez rejestracji Tel. (84) 536-13-80
- **Kupię** ciągnik 4011, koparkę Białoruś, rusztowania warszawskie Tel. (84) 536-13-80
- **Sprzedam** kosiarkę rotacyjną, kombajn na części zbożowy, silnik Perkins, silnik elektryczny 3,8 kW Tel. (84) 536-13-80
- **Sprzedam** ciągnik Ursus C-330 M, 1990 r., z kabiną, w bdb stanie Tel. 664-157-551

NAUKA

- **Korepetycje** z matematyki i fizyki dla uczniów szkoły podstawowej, gimnazjum,liceum i pierwszych lat studiów politechnicznych. Z dojazdem do domu ucznia lub korepetycje online Tel. 533 087 039

ZWIERZĘTA

- **Sprzedam** króliki. Biłgoraj Tel. 791-272-444

MATRYMONIALNE

- **Poznam** i zasponsoruję kobietę z większym biuścikiem na małe co nie co. Odezwij się a na pewno się dogadamy Tel. 736-136-741

INFORMACJE Z GMIN

OGŁOSZENIE BURMISTRZA TARNOGRODU

o przystąpieniu do sporządzenia zmian studium uwarunkowań i kierunków zagospodarowania przestrzennego gminy Tarnogród oraz prognozy i strategicznej oceny oddziaływania na środowisko do w/w zmian studium

Na podstawie art. 11, pkt. 1 i art. 27 ustawy z dnia 27 marca 2003 r. o planowaniu i zagospodarowaniu przestrzennym (t.j. Dz. U. 2020 poz. 293 z późn. zm.), oraz art. 3 ust. 1 pkt. 11, art. 39 ust. 1 pkt. 1 i art. 54 ust. 3 w związku z art. 29 ustawy z dnia 3 października 2008 r. o udostępnieniu informacji o środowisku i jego ochronie, udziale społeczeństwa w ochronie środowiska oraz o ocenach oddziaływania na środowisko /t.j. Dz. U.2020 poz. 283, ze zm./, zawiadamiam o podjęciu przez Radę Miejską w Tarnogrodzie Uchwały Nr XXX/210/2018 z dnia 27 marca 2018 o przystąpieniu do sporządzenia zmian „Studium uwarunkowań i kierunków zagospodarowania przestrzennego gminy Tarnogród", w obrębie administracyjnym Gminy Tarnogród.

Szczegółowe informacje można uzyskać w siedzibie Urzędu Miejskiego w Tarnogrodzie ul. Kościuszki 5, 23 – 420 Tarnogród pokój Nr 13.

Zgodnie z art. 29 ustawy z dnia 3 października 2008 r. o udostępnieniu informacji o środowisku i jego ochronie, udziale społeczeństwa w ochronie środowiska oraz o ocenach oddziaływania na środowisko, każdy ma prawo do składania wniosków do projektu zmian studium wraz z prognozą oddziaływania na środowisko.

Wnioski należy składać do Burmistrza Tarnogrodu ul. Kościuszki 5, 23 – 420 Tarnogród lub za pomocą środków komunikacji elektronicznej bez konieczności opatrywania ich bezpiecznym podpisem elektronicznym, o którym mowa w ustawie z dnia 18 września 2001 r. o podpisie elektronicznym na adres um@tarnogrod.pl z podaniem nazwiska, imienia, nazwy i adresu wnioskodawcy, przedmiotu wniosku oraz oznaczenia nieruchomości - z dopiskiem „zmiana studium", której dotyczy, w terminie 21 dni od daty ogłoszenia.

Organem właściwym do rozpatrzenia wniosków jest Burmistrz Tarnogrodu.

Burmistrz Tarnogrodu

REKLAMA

NAPRAWA ROZRUSZNIKÓW ALTERNATORÓW wszystkich typów
tel. 601 734 150
ul. Skłodowskiej-Curie 37

REMONTY WYKOŃCZENIA
- malowanie
- szpachlowanie
- zabudowy karton-gips
785 476 022

SKUP ZWIERZĄT RZEŹNYCH
KROWY, JAŁÓWKI, BUHAJE, KONIE
KONKURENCYJNE CENY
ODBIÓR Z GOSPODARSTWA ROLNIKA
668 175 526

NOWOCZESNE DOCIEPLENIA METODĄ WDMUCHIWANIA CELULOLZY
Stropodachy, poddasza, skosy, sciany i inne trudno dostępne miejsca
tel. 725 714 395

KURSY SZKOLENIA USŁUGI BHP
OSK WUBEX
84 686 14 01

HOUSE-BUD usługi budowlane
stawianie domów jednorodzinnych
elewacje • zbrojenia • szalunki
577 626 808

PHU "PERY"
USŁUGI
-koparką, ładowarką
-samochodem ciężarowym
-sprzedaż piasku i ziemi
-wywóz ziemi
-korytowanie pod kostkę
-wykopy (np. stawów)
Kolonia Sól 91
tel. 513 108 997

Meble na wymiar
www.pasja-mebel.pl
meble kuchenne | szafy | meble łazienkowe | meble z drewna
ul. Łąkowa 23, Biłgoraj • tel. 790 884 028

BRYKIET OPAŁOWY DĘBOWY, BUKOWY TANIO PROMOCJA
606 413 413

Usługi Remontowo-Wykończeniowe
- płytki
- zabudowa i płyty K-G
- gładzie,malowanie i tapetowanie
- panele
- montaż drzwi
- tynki ozdobne
- adaptacja poddaszy
tel. 501 054 518

SPRZEDAŻ piasku i ziemi
USŁUGI transportowe
608 638 627 | 531 290 231

ZP.H-U PELEX
Produkcja i dystrybucja pelletu i zoopelletu
Rogale 37A, Majdan Stary | tel. 881 468 158

Wynajem koparki
wykopy, fundamenty odwodnienia, przyłącza, drenacja pól, przebicie pod szosą i chodnikami.
Wywrotka 3,5 tony.
Biłgoraj, ul. Komorowskiego 2, tel. 501 310 955, 608 607 945

OGŁOSZENIE

Ogłoszenie drobne

KUPON OGŁOSZENIOWY Z NR 17

WPISZ TREŚĆ OGŁOSZENIA DROBNEGO

Nieruchomości	☐ POSIADAM DO WYNAJĘCIA
	☐ POSZUKUJĘ DO WYNAJĘCIA
	☐ KUPIĘ NIERUCHOMOŚĆ
	☐ SPRZEDAM NIERUCHOMOŚĆ
Motoryzacyjne	☐ ZAMIENIĘ
	☐ KUPIĘ POJAZD
	☐ SPRZEDAM POJAZD
	☐ ZAMIENIĘ
	☐ CZĘŚCI
Praca	☐ DAM PRACĘ
	☐ SZUKAM PRACY
Biznes	☐ BUDOWNICTWO
	☐ TRANSPORT
	☐ TURYSTYKA
	☐ FIRMA
Usługi	☐ OFERUJĘ
	☐ ZLECĘ
Rzeczy używane	☐ SPRZEDAM
	☐ KUPIĘ
	☐ ZAMIENIĘ
	☐ INNE
Różne	☐ RÓŻNE
	☐ ROLNICZE
	☐ NAUKA
	☐ ZWIERZĘTA
	☐ MATRYMONIALNE
	☐ ŚLUBY - WESELA

Kupon umożliwia bezpłatną emisję ogłoszenia w kolejnym wydaniu gazety.

Dostarczając ten kupon do redakcji NOWej Gazety Biłgorajskiej, oświadczam, że wyrażam zgodę na przetwarzanie danych osobowych/kontaktowych w celu publikacji tego ogłoszenia. Akceptuję również regulamin dot. przetwarzania danych osobowych, który zamieszczony jest na portalu www.gazetabilgoraj.pl.

eprasa.pl 2a68c66910

INFORMACJE Z GMIN

WYCIĄG Z OGŁOSZENIA O PRZETARGU USTNYM NIEOGRANICZONYM

Burmistrz Miasta Biłgoraja

ogłasza drugi przetarg ustny nieograniczony na sprzedaż lokali mieszkalnych: Nr 16, Nr 17, Nr 18, Nr 19, Nr 20, położonych w budynku wielorodzinnym przy Placu Wolności 2 w Biłgoraju.

Przedmiotem przetargu są lokale mieszkalne:

- Nr 16 o pow. 22,81 m^2 (KW ZA1B/00091893/5),

- Nr 17 o pow. 39,96 m^2 (KW ZA1B/00091894/2),

- Nr 18 o pow. 40,19 m^2 (KW ZA1B/00091895/9),

- Nr 19 o pow. 24,10 m^2 (KW ZA1B/00091896/6),

- Nr 20 o pow. 51,25 m^2 (KW ZA1B/00091897/3),

położone na II piętrze w budynku wielorodzinnym przy Placu Wolności 2 w Biłgoraju, stanowiące własność Gminy Miasto Biłgoraj, wraz z udziałem w nieruchomości wspólnej, stanowiącej grunt oznaczony działką nr 100/4 ark. 29 o pow. 332 m^2 (KW ZA1B/00032616/9) oraz części budynku i urządzenia, które nie służą wyłącznie do użytku właścicieli lokali.

Forma zbycia – sprzedaż na własność.

Ceny wywoławcze lokali mieszkalnych oraz wadium:
- Nr 16: 100 000 zł, wadium: 10 000 zł,

- Nr 17: 160 000 zł, wadium: 16 000 zł,

- Nr 18: 160 000 zł, wadium: 16 000 zł,

- Nr 19: 100 000 zł, wadium: 10 000 zł,

- Nr 20: 200 000 zł, wadium: 20 000 zł.

Do ceny netto, która zostanie wyłoniona w wyniku przetargu, będzie doliczony podatek VAT w wysokości 8%.

Przedmiotowe nieruchomości nie są obciążone ograniczonymi prawami rzeczowymi ani hipoteką, ani innymi zobowiązaniami.
Przetarg odbędzie się w dniu **7 lipca 2020 r. o godz. 10^{00}** w Sali Kameralnej Biłgorajskiego Centrum Kultury, ul. Tadeusza Kościuszki 16.

Wadium w pieniądzu należy wpłacić na konto Urzędu Miasta Biłgoraja w PKO BP O/Biłgoraj Nr 72 1020 5385 0000 9202 0004 2549 do dnia **2 lipca 2020 r.** *(za dzień wpłaty wadium uznaje się dzień wpływu środków finansowych na konto Urzędu).*

Ogłoszenie o przetargu zostało podane do publicznej wiadomości poprzez wywieszenie na tablicy ogłoszeń w Urzędzie Miasta Biłgoraja, publikację na stronach internetowych Urzędu Miasta Biłgoraja (umbilgoraj.bip.lubelskie.pl; www.bilgoraj.pl) oraz w Telewizji Kablowej w Biłgoraju.

Wszelkie informacje można uzyskać w Urzędzie Miasta Biłgoraja, Plac Wolności 16, Biuro Obsługi Interesanta (parter) lub pod nr tel. (84) 686-96-38.

Dnia 22 maja 2020r. w siedzibie Starostwa Powiatowego w Biłgoraju ul. Kościuszki 94 i ulica Kościuszki 87 zostało wywieszone na okres 30 dni zarządzenie Nr 53/2020 Starosty Biłgorajskiego z dnia 22 maja 2020r. w sprawie ogłoszenia przetargu ustnego nieograniczonego na oddanie w dzierżawę nieruchomości Skarbu Państwa, położonych w Józefowie oraz powołania Komisji Przetargowej (dot. działek: nr 1/17 o pow. 0,0117 ha, nr 1/27 o pow. 0,4949 ha, nr 1/35 o pow. 0,271 ha, nr 1/20 o pow. 0,1850 ha, ark. mapy 3). Zarządzenie zostało również zamieszczone w Biuletynie Informacji Publicznej Starostwa Powiatowego w Biłgoraju.

Burmistrz Miasta Biłgoraja podaje do publicznej wiadomości, że **w dniu 20.05.2020 r.** na tablicy ogłoszeń w Urzędzie Miasta Biłgoraja przy Placu Woln, oraz na stronie internetowej Urzędu umbilgoraj.bip.lubelskie.pl (zakładka obwieszczenia) został wywieszony na okres 21 dni Wykaz nieruchomości mienia komunalnego przeznaczonej do sprzedaży w drodze bezprzetargowej, na rzecz użytkownika wieczystego (dot. dz. 68/4 ark. 39 - ul. 3 Maja). Z uwagi na epidemię koronawirusa i brak możliwości udostępnienia wykazu na tablicy ogłoszeń Urzędu Miasta, Wykaz, został udostępniony na stronie internetowej miasta www.bilgoraj.pl, BIP. Ponadto informację, podano w Biłgorajskiej Telewizji Kablowej.

REKLAMA

INFORMACJA

REDAKCJA

ADRES REDAKCJI: ul. M. Konopnickiej 11 (obok bazy PKS), 23-400 Biłgoraj, tel./fax 84 686 11 00, email: nowa@gazetabilgoraj.pl
WYDAWCA: NOWA Sp. z o.o., 23-400 Biłgoraj, ul. Marii Konopnickiej 11
DRUKARNIA: Agora SA, ul. Daniszewska 27, 03-230 Warszawa
BIURO REKLAM I OGŁOSZEŃ: Katarzyna Kitaj, Agnieszka Świst

REDAKTOR NACZELNA: Natalia Kyc
REDAKTOR WYDANIA: Ewa Zajmała
DZIENNIKARZE: Dominika Oleszek, Michał Kuliński, Justyna Przeszło
FELIETONY: Jan Kowal
REGIONALISTA: Kazimierz Szubiak
KOREKTA WIADOMOŚCI: Maria Szado
GRAFIK: Cezary Skromak

Redakcja zastrzega sobie prawo do skracania i redagowania niezamówionych tekstów, listów, pism i informacji. Materiałów niezamówionych redakcja nie zwraca. Za treść reklam, ogłoszeń, listów i polemik, jak również za treść dodatku telewizyjnego, redakcja nie ponosi odpowiedzialności. Wzory reklam i innych projektów graficznych wykorzystywanych w gazecie są chronione prawem autorskim. Tekstów anonimowych nie publikujemy.

REKLAMA

REKLAMA

epraasa.pl 2a68c68910

BIŁGORAJ Parafia pw. św Jana Pawła II w Biłgoraju

Wystawa na 100-lecie urodzin Papieża

Fundacja GAUDIUM ET SPES oraz parafia pw. św. Jana Pawła II w Biłgoraju z okazji 100. rocznicy urodzin Papieża Polaka przygotowały dla mieszkańców miasta wystawę pod nazwą „KAROL WOJTYŁA. NARODZINY".

Rok 2020 został ogłoszony Rokiem św. Jana Pawła II. 18 maja 2020 r. obchodziliśmy stulecie urodzin Karola Wojtyły, Ojca Świętego Jana Pawła II, „człowieka pokoju i nadziei". Z tej okazji parafia pw. św. Jana Pawła II, Fundacja Gaudium et Spes oraz warszawskie Centrum Myśli Jana Pawła II przygotowały wystawę poświęconą życiu Papieża.

Wernisaż wystawy odbył się w godzinach popołudniowych w poniedziałek 18 maja na placu przy kościele pw. św. Jana Pawła II w Biłgoraju. W tym wydarzeniu uczestniczyła poseł na Sejm RP Beata Strzałka oraz przedstawiciele samorządu powiatu m.in. starosta biłgorajski Andrzej Szarlip, przewodniczący Rady Powiatu Marian Kurzyna oraz Stanisław Schodziński przedstawiciel Akademii Myśli Chrześcijańskiej w Biłgoraju.

Patronat honorowy nad wydarzeniem objęli: Jacek Sasin, minister Aktywów Państwowych, poseł do Parlamentu Europejskiego Beata Mazurek, marszałek województwa lubelskiego Jarosław Stawiarski oraz starosta biłgorajski Andrzej Szarlip. Partnerem wystawy **„Karol Wojtyła. Narodziny"** jest samorząd województwa lubelskiego w ramach programu „Warto być Polakiem". Wystawa ma cel edukacyjny i ewangelizacyjny, a jej partnerem edukacyjnym jest Katolickie Liceum Ogólnokształcące im. Papieża św. Jana Pawła II w Biłgoraju oraz Katolickie Przedszkole im. św. Jana Pawła II w Biłgoraju.

– *Dzisiaj jest taki szczególny dzień, to właśnie 18 maja 1920 roku przyszedł na świat Karol Wojtyła, wielki Polak, wielki Papież, wielki Święty. Wierni, wychodząc z kościoła po Mszach świętych, będą mogli na nowo zapoznać się z historią pięknego życia* – mówił podczas otwarcia wystawy **ks. prał. Józef Flis, proboszcz parafii pw. św. Jana Pawła II w Biłgoraju.**

Wystawa zabiera w podróż po przełomowych momentach życia Jana Pawła II. Widz uczestniczy w narodzinach małego Lolka; poznaje dorosłego Karola z czasu studiów, okupacji i pracy fizycznej w zakładach Solvay; z bliska obserwuje powołanie kapłańskie, biskupstwo i obchody Milenium Chrztu Polski; wybiera się z biskupem Wojtyłą na wyprawy kajakowe z młodzieżą. Śledząc kolejne segmenty wystawy, wita nowego papieża na balkonie Bazyliki św. Piotra, przygląda się jego działalności w czasie pontyfikatu, w końcu towarzyszy mu w chorobie i ostatnich chwilach.

– *Wystawa skierowana jest do szerokiej publiczności – tych z nas, którzy pamiętają Jana Pawła II, oraz tych, którzy urodzili się już po jego śmierci. Ekspozycja prezentuje najważniejsze momenty z życia Karola Wojtyły, jego kolejne „narodziny" rozumiane nie tylko jako przyjście na świat, ale również przygotowanie do pełnienia coraz to nowych ról życiowych i społecznych: studenta, robotnika, kapłana, duszpasterza, naukowca, a w końcu papieża* – mówi ks. **Krystian Bordzań, wikariusz parafii pw. św Jana Pawła II w Biłgoraju.**

Pontyfikat Jana Pawła II przedstawiony jest zarówno z osobistej perspektywy, jak i w kontekście jego wpływu na rzeczywistość nie tylko Kościoła, ale również Polski i całego świata. Celem wystawy jest przypomnienie postaci, która wpłynęła na bieg historii, pokazanie korzeni Jana Pawła II oraz bogactwa jego życia, osobowości i myślenia.

Wystawę pod nazwą „Karol Wojtyła. Narodziny" można oglądać do 30 czerwca br. na placu przy kościele św. Jana Pawła II w Biłgoraju (przy ul. Księcia Józefa Poniatowskiego).

Red.

KRZYŻÓWKA OD COUNTRY PIZZERIA • RESTAURACJA nr 17

Prawidłowe rozwiązanie krzyżówki z ostatniego numeru: **ODWAGA SIŁY WYMAGA**
Wśród nadesłanych rozwiązań wylosowaliśmy kupon, który nadesłał/a: **JOLANTA KOWALSKA**
Gratulujemy i zapraszamy po odbiór zaproszenia.

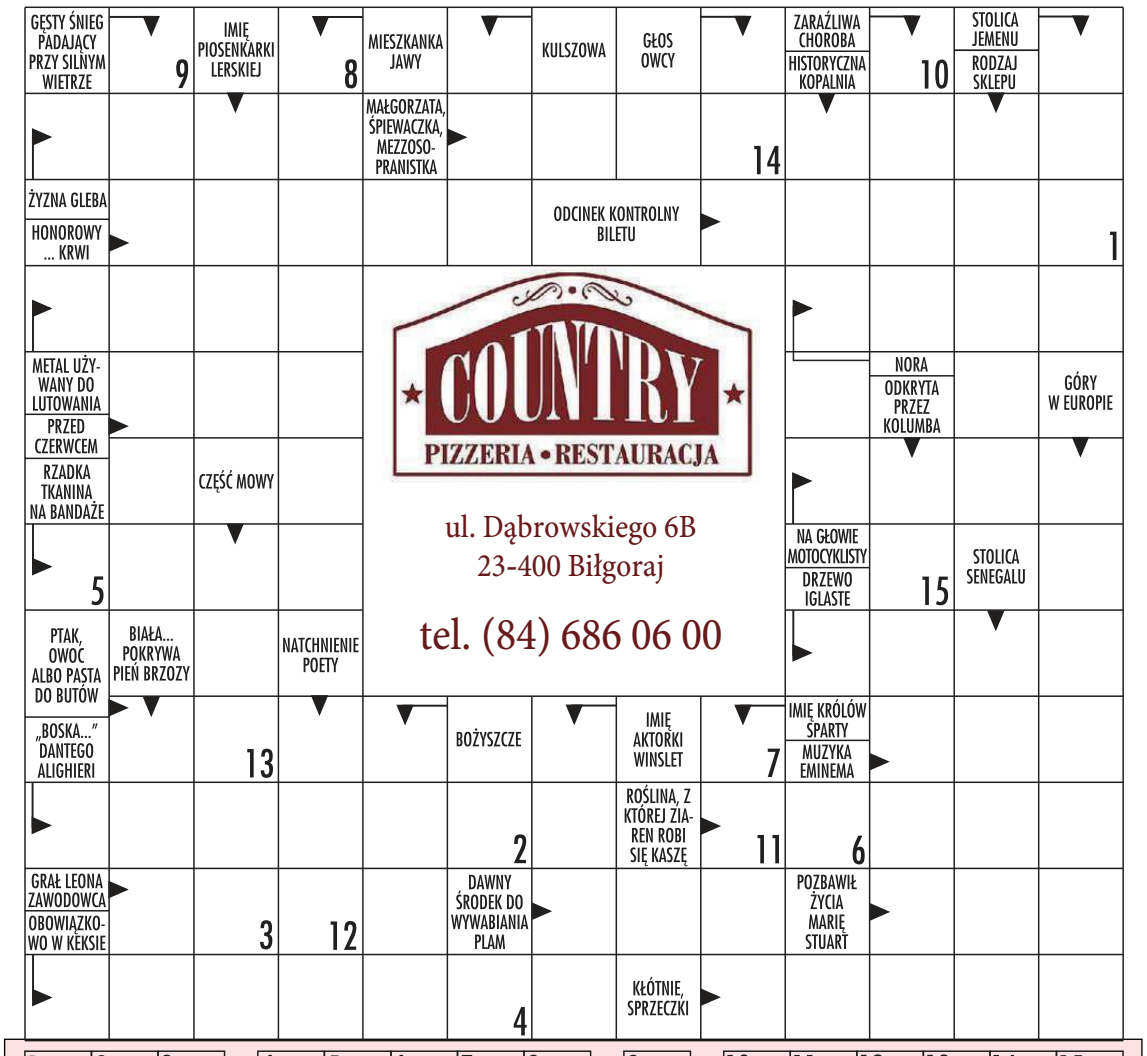

1	2	3	4	5	6	7	8	9	10	11	12	13	14	15

Imię:..... Nazwisko: ..... **Telefon:** ..... **nr 17**

Rozwiązanie z wyciętym i wypełnionym kuponem prosimy nadsyłać na adres redakcji: **NOWa Gazeta Biłgorajska, ul. M. Konopnickiej 11, 23-400 Biłgoraj** w terminie do 7 dni od daty wydania gazety. Autora wylosowanego kuponu zaprosimy wraz z osobą towarzyszącą na **elegancki poczęstunek u fundatora nagrody**! Na rozwiązania czekamy do ukazania się następnego numeru NOWej Gazety Biłgorajskiej. **UWAGA! Nagrodę - kupon, można odebrać do 14 dni od dnia zamieszczenia ogłoszenia o zwycięzcy!**

REKLAMA

epresa.pl 2468668910