ISSN 1232-1931

TYGODNIK POWIATOWY

GAZETA MYSZKOWSKA

cena 3,30zł
(w tym 5% VAT)
6750 egz. +60 abonament cyfrowy
nr 24 (1324) rok XXVII 12.06.-18.06. 2020
322261 ISSN 1232-1931

UKAZUJE SIĘ OD 1993r. W GMINACH: MYSZKÓW, ŻARKI, PORAJ, KOZIEGŁOWY, NIEGOWA, KROCZYCE, WŁODOWICE, LELÓW, JANÓW

WYNAJMĘ
PLAC MAGAZYNOWY
BAZA PARKING-9341m/2
tel kontaktowy 501 492 803

TO SĄ KOSZTY ROZBUDZONYCH NADZIEI

Na zdjęciu: radni Myszkowa spoktali się z mieszkańcami ulicy Krasickiego. Budowa bocznej drogi od Krasickiego ma kosztować ok. 10 mln zł. 5x więcej, niż plany sprzed kilku lat. 30 mln mają kosztować łącznie 3 inwestycje, na które miasta zdaniem radnych nie stać.

więcej str. 5

Sklep Rybny KARPIK
RYBY
Mrożone Wędzone Świeże Sałatki Marynaty Owoce morza
MAŁY SKLEP
WIELKIE OTWARCIE
ŚRODA
17 CZERWCA 2020r.
Zapraszamy!
Sklep rybny KARPIK
Myszków ul.Sikorskiego 16
(dawny Dom Dziecka)

Most na Leśniówce nieczynny od roku. Budowa nowego się przeciąga

PROKURATURA CZEKA NA OPINIĘ BIEGŁYCH

(Myszków) Od czwartego lipca 2019 decyzją Powiatowego Inspektora Nadzoru Budowlanego wyłączony jest z użytkowania most na potoku Leśniówka na ulicy Mrzygłodzkiej. Choć kolejne oceny techniczne mostu, co najmniej od 2017 roku wskazywały, że stan mostu się pogarsza, burmistrz Włodzimierz Żak nie zlecił żadnych prac konserwacyjnych czy naprawczych. A most niszczał. Usterki początkowo wyceniane na ok. 20 tys zł, rosły do… 200.000 aż do 2 mln (co najmniej), ale już za nowy most! Mostu ciągle nie ma, a prokuratura, która w lipcu 2019 wszczęła śledztwo w sprawie możliwych zaniedbań urzędniczych informuje, że czeka na opinię biegłych, którzy mają ocenić, jakie działania (lub zaniedbania) których konkretnie urzędników mogą być uznane za przestępstwo „zaniedbania urzędniczego", które doprowadziło do strat znacznej wartości.

Wkrótce po tym, jak w lipcu 2019 sprawa mostu na potoku Leśniówka rozgrzała radnych miejskich, pisaliśmy o tym problemie z mostem kilkukrotnie w Gazecie Myszkowskiej, Prokuratura Rejonowa w Myszkowie z urzędu wszczęła śledztwo dotyczące podejrzenia zaniedbań urzędników myszkowskiego magistratu w sprawie nie wykonywania koniecznych remontów na moście nad potokiem Leśniówka, na ulicy Mrzygłodzkiej.

W grudniu 2019 Prokurator Rejonowy w Myszkowie Dariusz Bereza informował, że „śledztwo zbliża się ku końcowi" i „trwa analiza kto konkretnie za co odpowiadał w Urzędzie Miasta Myszkowa". Już wtedy prokuratura nie wykluczała, że możliwe jest postawienie w tej sprawie zarzutów karnych konkretnym osobom.

dok na str. 3

BEZPŁATNA OPIEKA
DLA OSÓB PRZEWLEKLE CHORYCH
PALIUM
ZADZWOŃ DO NAS: 502 491 513
OPIEKA PALIATYWNA W DOMU PACJENTA
HOSPICJUM@PALIUM-MYSZKOW.PL
UL. STRAŻACKA 45/GABINET NR 1, 42-300 MYSZKÓW

OKRĘGOWA STACJA KONTROLI POJAZDÓW
SERWIS SAMOCHODOWY
- SERWIS I SPRZEDAŻ OPON
- MECHANIKA POJAZDOWA
- KLIMATYZACJA
- MYJNIA RĘCZNA
- AKUMULATORY
ceny internetowe!
płyn do spryskiwaczy gratis!
PREMIO DUBLET BIS
UL. MYSZKOWSKA 61, 42-310 ŻARKI
(34) 314 97 95 (Dawny POM)
premio Opony-Autoserwis

eprasa.pl 2a69238cc5

KRONIKA POLICYJNA I STRAŻY

PIJANY MĘŻCZYZNA WYŁADOWAŁ SWOJĄ FRUSTRACJĘ NA CUDZYM MIENIU

(Myszków) W poniedziałek wieczorem, ok. 22.00 policjanci zostali wezwani na ul. Sucharskiego w Myszkowie. Agresywny mężczyzna zniszczył roletę antywłamaniową jednego ze sklepów. Następnie uszkodził baner świetlny drugiego punktu handlowego.

- *Śledczy ustalili kim jest sprawca i jeszcze tej samej nocy zatrzymali go. 35-latek był pijany. Badanie alkomatem wykazało blisko 2.5 promila alkoholu w organizmie* – relacjonuje myszkowska policja.

Myszkowianin usłyszał zarzuty, gdy wytrzeźwiał. Przyznał się do winy. Straty, których dokonał wyceniono na ponad 3 tysiące złotych. Za swoje czyny 35-latek odpowie przed sądem. Grozi mu do 5 lat więzienia.

PLANTATORKA Z KATOWIC ZATRZYMANA PRZEZ KRYMINALNYCH

(Myszków) Myszkowscy kryminalni zostali poinformowani, że w jednym z domów w Myszkowie może być plantacja marihuany. Mundurowi udali się pod wskazany adres w niedzielę, 7 czerwca. Potwierdzili zgłoszenie.

- *W profesjonalnym namiocie oprócz krzaków konopi znajdowały się przedmioty służące do jej uprawy. Podczas dalszego przeszukania domu policjanci znaleźli woreczki z zawartością suszu roślinnego* – informuje Komenda Powiatowa Policji w Myszkowie. Policjanci zabezpieczyli 46 krzaków, 600 gramów suszu oraz przedmioty i urządzenia służące do uprawy konopi indyjskich.

W domu obecna była 45-letnia kobieta, która założyła domową plantację. Pochodzi z Katowic, w Myszkowie wynajmowała dom. Została ona zatrzymana i trafiła do aresztu. Za uprawę i posiadanie środków odurzających kobiecie może grozić do 10 lat pozbawienia wolności.

Prokurator wystąpił do sądu z wnioskiem o zastosowanie wobec 45-latki tymczasowego aresztowania. Do wniosku przychylił się myszkowski sąd.

(es)

MŁODA MIESZKANKA SZCZEKOCIN ZGINĘŁA NA MIEJSCU

(Zawiercie, Kromołów) Na początku czerwca doszło do tragicznego wypadku drogowego na DK 78 w Zawierciu. Śmierć na miejscu poniosła 23-letnia mieszkanka Szczekocin. Jak informuje policja, kobieta najechała na tył osobowego BMW. Straciła panowanie nad pojazdem i zjechała na przeciwległy pas ruchu. Zderzyła się z nadjeżdżającą ciężarówką.

Do wypadku doszło w czwartek,. 4 czerwca ok. 15.40 na ul. Jurajskiej w Zawierciu (DK 78), na wyjeździe z Kromołowa w kierunku Żerkowic. Jak wstępnie ustalili zawiercianscy policjanci, 23-letnia mieszkanka Szczekocin jechała osobowym Volkswagenem Polo. Najechała na tył BMW, które zatrzymało się, a kierowca czekał na możliwość kontynuowania jazdy.

- *Następnie kobieta zjechała na przeciwległy pas ruchu, gdzie doszło do zderzenia z pojazdem ciężarowym marki Scania. Mieszkanka Szczekocin zginęła na miejscu* – przekazuje Komenda Powiatowa Policji w Zawierciu.

Policjanci wykonali oględziny miejsca wypadku i sporządzili wymaganą dokumentację. Dokładne przyczyny i okoliczności zdarzenia wyjaśnią śledczy. Ruch na odcinku drogi krajowej był wstrzymany przez 7 godzin.

- *Apelujemy o ostrożność i rozsądek za kierownicą, a także o koncentrację, szczególnie w godzinach, kiedy na drogach panuje wzmożony ruch. Przestrzeganie przepisów ruchu drogowego pozwoli bezpiecznie dojechać do celu* – przypomina policja.

(es) Foto: KPP Zawiercie

ROZBÓJNIKOM GROZI DO 12 LAT WIĘZIENIA

(Myszków) Dwóch mężczyzn okradło 43-letniego myszkowianina w jego własnym mieszkaniu. Sprawcy grozili mężczyźnie, że odetną mu palce. O zdarzeniu od razu została zawiadomiona policja. Kryminalni zatrzymali sprawców rozboju następnego dnia rano. Mężczyźni trafili do aresztu. Grozi im do 12 lat pozbawienia wolności.

Do mieszkania 43-letniego myszkowianina przyszło dwóch mężczyzn. Gdy weszli do środka, zaczęli grozić mieszkańcowi Myszkowa. Sprawcy przyłożyli do jego lewej dłoni nóż i grozili, że odetną mu palce.

Mężczyźni zabrali z mieszkania laptopa, monitor komputera, wiertarkę i głośnik, po czym opuścili lokal. - *Zaalarmowani policjanci rozpoczęli poszukiwania sprawców, którzy następnego ranka zostali zatrzymani przez kryminalnych. Mężczyźni usłyszeli już zarzuty dokonania rozboju z użyciem niebezpiecznego narzędzia* – relacjonuje myszkowska policja.

Policja odzyskała skradzione przedmioty. Zatrzymani w wieku 37 i 30 lat zostali tymczasowo aresztowani. Młodszy ze sprawców dodatkowo odpowie za posiadanie marihuany. Sprawcom rozboju grozi do 12 lat więzienia.

(es) Foto: KPP Myszków

ZNALEZIONE – PRZYWŁASZCZONE

Policja ostrzega, by nie brać sobie do serca hasła „Znalezione – nie kradzione". Mundurowi przypominają, że rzeczy, których nie jesteśmy właścicielami, nie należą do nas. Jeśli zabierzemy sobie znaleziony telefon, plecak lub portfel, stajemy się sprawcą czynu karalnego.

Wyjątkiem od tej reguły są sytuacje, w których można domniemywać, że właściciel wyzbył się prawa własności – np. wtedy, gdy rzecz leży w śmietniku. W innych przypadkach, znalezione rzeczy należy oddać. Można je zostawić np. w urzędzie lub zanieść na policję.

- *Jeżeli wartość przywłaszczonej rzeczy nie przekracza 1/4 minimalnego wynagrodzenia sprawca odpowiada za wykroczenie. W obu jednak przypadkach o winie i karze decyduje sąd* – wyjaśnia Komenda Powiatowa Policji w Myszkowie. Kodeks karny przewiduje karę pozbawienia wolności do lat 3 dla osoby, która przywłaszczy sobie cudzą rzecz lub prawo majątkowe. Jeśli chodzi o rzecz mniejszej wagi lub przywłaszczenie rzeczy znalezionej sprawcy grozi grzywna, ograniczenie wolności lub do roku więzienia.

Areszt, ograniczenie wolności lub grzywna grozi osobie, która kradnie lub przywłaszcza sobie cudzą rzecz ruchomą, której wartość nie przekracza 420 złotych. Ponadto sąd może nałożyć na sprawcę obowiązek zapłaty równowartości ukradzionego lub przywłaszczonego mienia, jeżeli szkoda nie została naprawiona.

(es)

Komputronik
NOWA LOKALIZACJA
ul. Sikorskiego 53/5
MYSZKÓW
34 333 74 00

GAZETA MYSZKOWSKA TYGODNIK POWIATOWY

Redakcja:
42-300 Myszków
ul. Sikorskiego 53/3

www.gazetamyszkowska.pl

GAZETA MYSZKOWSKA ukazuje się w każdy piątek od 1993r. **tel. 608 584 727** (34) 313 71 20
Wydawca: „MyszPress" s.c. **Redaktor Naczelny:** Jarosław Mazanek jmazanek@gazetamyszkowska.pl **tel. 602 514 030**
Zespół redakcyjny: Edyta Superson esuperson@gazetamyszkowska.pl Dominika Smoleń dsmolen@gazetamyszkowska.pl **SPORT:** Tomasz Urbański turbanski@gazetamyszkowska.pl
Stale współpracują: , Antoni Starowicz (ekspert podatkowy), Zdzisława Moskwińska (New York), Jarosław Durka, Ewelina Kurzak ekurzak@gazetamyszkowska.pl

REDAKCJA I BIURO OGŁOSZEŃ: 42-300 Myszków ul. Sikorskiego 53/3, **tel. 608 584 727** (34) 313 71 20
Biuro Ogłoszeń: ul. Sikorskiego 53/3, czynne: Pon- czw 9.00-17.00, Pt 9.00-16.00 reklama@gazetamyszkowska.pl
Kierownik biura ogłoszeń: Małgorzata Jagusiak tel. 34.313 71 20 mradosz@gazetamyszkowska.pl **Reklama:** Sylwia Mazanek smazanek@gazetamyszkowska.pl tel. 602 398386
Druk: POLSKA PRESS Sp. z o.o., Oddział Poligrafia, Drukarnia Sosnowiec
Materiałów niezamówionych redakcja nie zwraca. Zaznaczamy sobie prawo skracania listów i tekstów nadesłanych. Za treść ogłoszeń i reklam redakcja nie odpowiada.
E-mail: gazetamyszkowska@pro.onet.pl reklama@gazetamyszkowska.pl

eprasa.pl 2a69238cc5

ZEZNAWAŁ W SPRAWIE GWAŁTÓW NA DZIEWCZYNKACH ZE SZCZEKOCIN. W PIĄTEK ZOSTAŁ POBITY

(Szczekociny, Myszków) Prokuratura Rejonowa w Myszkowie od 7 lutego prowadzi śledztwo dotyczące gwałtów dokonywanych na przynajmniej dwóch dziewczynkach ze Szczekocin. Mariusz M., z zarzutami wykorzystywania seksualnego swojej córki oraz córki sąsiadów od 10 lutego przebywa w areszcie. Prokuratura zarzuca mu wykorzystywanie seksualne dziewczynek przynajmniej od 5 lat. Dziś 11 letnia dziewczynka, córka aresztowanego Mariusza M. miała wtedy tylko 6 lat. Drugi zarzut dotyczy zgwałcenia dziś 15 letniej dziewczynki, córki sąsiadów. Do tego czynu miało dojść 4 lata temu, dziewczynka miała wtedy 11 lat. Choć 42 letni mężczyzna przebywa w areszcie, w ostatni piątek 5 czerwca jeden ze świadków w tej sprawie, który mieszkał obok rodziny M. w kamienicy przy ul. Żeromskiego w Szczekocinach został dotkliwie pobity. Poznał sprawcę, to mieszkaniec Szczekocin, który niedawno opuścił zakład karny. Ciekawe jak szybko tam wróci?

Napadniętym mężczyzną jest Zbigniew Plewniak. W naszym reportażu „Tajemnice kamienicy w Szczekocinach" (KZ nr 8) i wcześniejszym artykule „OJCIEC CZY BESTIA" nie był wymieniany z nazwiska. Jednak później zgodził się na pokazanie wizerunku i ujawnienie nazwiska w reportażach telewizyjnych: *-Szedłem ulicą, gdy mnie napadł taki jeden, mocno cały w tatuażach. Nie był sam, ale to ten mnie zaatakował. Jak mnie atakował to wykrzykiwał, że to za „Ma...-a", tego co siedzi w areszcie. Byłem u lekarza, zgłosiłem napaść na policję.*

W poniedziałek nasza redakcja spytała w Prokuraturze Rejonowej w Myszkowie, która prowadzi śledztwo dotyczące gwałtów na dziewczynkach, czy ma wiedzę o pobiciu świadka?

Prokurator Rejonowy Dariusz Bereza: *-Do nas jeszcze nie dotarło takie zawiadomienie z policji, skoro -jak pan mówi- do napaści na świadka doszło w piątek. Na pewno zwrócimy na ten czyn uwagę, w kontekście śledztwa dot. gwałtów.*

O sprawie gwałtów na dziewczynkach, których miałby się dopuścić Mariusz M. w ciągu kilku ostatnich lat, zarówno na swojej własnej córce, jak i córce sąsiadów pisaliśmy na początku lutego 2020 w artykułach „OJCIEC CZY BESTIA" oraz „Tajemnice kamienicy w Szczekocinach. Czy jest trzecia ofiara?"

https://www.kurierzawiercianski.pl/wiadomosci/3750,ojciec-czy-bestia

https://www.kurierzawiercianski.pl/wiadomosci/3762,tajemnice-kamienicy-w-szczekocinach-czy-jest-trzecia-ofiara

Prokuratorskie śledztwo dotyczy przede wszystkim wykorzystywania seksualnego dwóch dziewczynek, ale też możliwych zaniedbań różnych instytucji, w tym Policji, Ośrodka Pomocy Społecznej, szkoły, które przynajmniej 2 lata temu miały być informowane, m.in. przez **Zbigniewa Plewniaka** o tym, że u sąsiadów dzieci mogą być wykorzystywane seksualnie.

Wg ustaleń prokuratury, do wykorzystywania seksualnego dziewczynek, mogło dochodzić od nawet 5 lat. Sprawa wyszła na jaw, gdy młodsza z dziewczynek, rodzona córka aresztowanego, 7 lutego w szkole opowiedziała o wszystkim nauczycielce. Jak to możliwe, że koszmar dziewczynek mógł trwać tyle lat i nikt nic nie zauważył? Rozmawialiśmy z kilkoma mieszkańcami i mieszkankami Szczekocin, którzy sytuacją rodzinną dziewczynek interesowali się od kilku lat. Z ich wypowiedzi jasno wynika oskarżenie, że wszystkie instytucje, które powinny zareagować, zignorowały sygnały. Były sąsiad rodziny M. Zbigniew Plewniak twierdzi, że już 3-4 lata temu o tym, że w mieszkaniu obok dochodzi do przemocy nad dzieckiem, wykorzystywania seksualnego mówił policjantowi z komisariatu w Szczekocinach, kierowniczce MOPS-u, ówczesnemu burmistrzowi.

-Na sesji Rady Miasta Szczekociny nawet mówiłem, że w tej rodzinie dzieje się źle. Bicie, krzyki. Ona płakała, krzyczała. Zgłosiłem to Policji. Nie przyjęli nawet zawiadomienia ode mnie. To mój kuzyn, ten policjant, wiele razy mu później mówiłem, jak go zobaczyłem, że tam się u sąsiadów źle dzieje, żeby się tym zajęli. Zawsze mnie zbywał. To było jakieś 3-4 lata temu, bo 3 lata temu oni się stąd wyprowadzili.

Mówiłem o tym i na sesji Rady Miasta i burmistrzowi Dobrzyniewiczowi. Nic nie zrobili. Byłem u dyrektor MOPS Jolanty Węgorek, mówiłem jej o biciu, gwałtach. To mi powiedziała, że mogę być oskarżony o pomówienie. Mówiłem o tym, co się dzieje w tym mieszkaniu do niej i do innej kobiety z MOPS, która tą ulicę ma pod swoją opieką. 3 lata temu to było, może 4.

-Mieszkanka Szczekocin, która pomogła nam dotrzeć do pana, mówiła, że Mariusz M. nie tylko gwałcił córkę i dziecko sąsiadki, o co jest podejrzany, ale też znęcał się nad żoną. Podobno nawet ją nożem ugodził, miała wtedy poronić.

-To było jak tu mieszkali. Pamiętam, bo zabrała ją karetka. Raz pokazał się tu jakiś Kurator, pamiętam że miał na imię Błażej, mówiłem mu o przemocy, biciu. Chłopach, którzy tu przychodzą. Mariusz M. przyprowadzał kolegów i

dok na str. 4

Most na Leśniówce nieczynny od roku. Budowa nowego się przeciąga

PROKURATURA CZEKA NA OPINIĘ BIEGŁYCH

dok ze str. 1

Sprawa mostu na potoku Leśniówka jest o tyle bulwersująca, że od roku 2017 gdy po raz pierwszy ocena jego stanu technicznego wykazała drobne uszkodzenia wymagające naprawy do czerwca 2019 gdy trzecia z kolei ocena stanu technicznego mostu pokazała stan już tak fatalny, że nadzór budowlany w lipcu zdecydował o zamknięciu mostu urzędnicy magistratu, burmistrz Włodzimierz Żak w tej sprawie… nie zrobili nic!

I to burmistrz Włodzimierz Żak jest nieoficjalnie wymieniany jako osoba, której mogą w tej sprawie być postawione zarzuty karne z art. 231 Kodeksu Karnego, czyli o tzw. zaniedbanie urzędnicze poprzez niedopełnienie obowiązków, zagrożone karą do 3 lat więzienia. -pisaliśmy w XII 2019 w artykule „W NOWY ROK URZĘDNICY Z ZARZUTAMI ZA MOST?"

Jednak na przełomie roku, ani dotychczas nikomu nie postawiono zarzutów w tej sprawie, Prokuratura Rejonowa w Myszkowie zdecydowała, że przed wydaniem końcowych wniosków o np. postawieniu zarzutów (lub umorzeniu śledztwa) zawnioskuje o to, aby sprawę dokończyła inna prokuratura. Prokurator Dariusz Bereza tłumaczył swoją decyzję troską o bezstronność, ewentualne zarzuty mogłyby bowiem objąć -nie wiadomo których- ale jednak urzędników wyższego szczebla Urzędu Miasta Myszkowa. Prokuratura Okręgowa w Częstochowie przychyliła się do jego wniosku i na początku roku 2020 śledztwo przekazano do dokończenia Prokuraturze Rejonowej w Zawierciu.

Wybuchła epidemia koronawirusa, po kilku miesiącach sprawdziliśmy co ze śledztwem, które miało przecież być na ukończeniu. Prokurator Rejonowy w Zawierciu Piotr Janoska: -Zleciliśmy policji dodatkowe czynności, prokuratura zamówiła też opinię biegłego, który ma ocenić, czy i jakie działania konkretnych urzędników mogły spowodować jakie straty.

Nie wiadomo na dzień dzisiejszy, kiedy zakończy się śledztwo dotyczące mostu na Leśniówce. Mostu ciągle nie ma. Z końcem stycznia 2020 miastu udało się wyłonić wykonawcę dokumentacji budowy mostu. Zlecenie obejmuje wykonanie dokumentacji dla samego mostu, kładki dla pieszych i nadzoru nad przyszłą budową. Fasys Mosty z Wrocławia wykona prace projektowe za 97.685 zł netto. Rozstrzygnięcie tego zlecenia jak widać, zajęło Urzędowi miasta ponad pół roku. Termin wykonania prac projektowych wcześniej był przewidziany na 21.12.2020. Budowa samego mostu, to osobny, jeszcze bardziej odległy termin.

Jarosław Mazanek

reklama

eprasa.pl 2a69238cc5

KOLEJKI ABY POPRZEĆ RAFAŁA TRZASKOWSKIEGO

(Myszków, Zawiercie) Tylko 7 dni od piątku 5 czerwca miał Rafał Trzaskowski, kandydat Koalicji Obywatelskiej na zebranie wymaganych 100.000 podpisów poparcia. Przez kilkugodzinne opóźnienie w ogłoszeniu postanowienia o ogłoszeniu terminu wyborów na 28 czerwca, prawie cały piątek sztab Trzaskowskiego miał stracony. W piątek Rafał Trzaskowski zarejestrował w PKW Komitet Wyborczy i rozpoczęła się zbiórka podpisów. W mediach społecznościowych pełno zdjęć z dużych miast, że aby udzielić poparcia Trzaskowskiemu trzeba było stać w kolejce. W poniedziałek sztab Trzaskowskiego złożył w PKW ponad 1,6 mln podpisów! Swoją cegiełkę do poparcia tej kandydatury, wcale niemałą, dołożyli mieszkańcy powiatów zawierciańskiego i myszkowskiego. Zbiórka trwała w sobotę i niedzielę 6-7 czerwca. W powiecie myszkowskim udało się zebrać prawie 3 tys. podpisów, w zawierciańskim 4 tysiące.

W Myszkowie pod Lidl-em i na Placu Dworcowym, ale też w Poraju nad zalewem podpisy zbierali sympatycy i działacze Platformy Obywatelskiej. Zbiórkę koordynował były starosta, radny Dariusz Lasecki. Zawierciu zbiórka odbywała się w w Przychodni doktora Jarosława Kleszczewskiego na Parkowej 12 (Żabki). Zdecydowanie było to też pierwsze w powiecie miejsce, gdzie oficjalnie zawisły banery promujące twarz i nazwisko kandydata na Prezydenta RP.

Jarosław Kleszczewski, Przewodniczący Platformy Obywatelskiej w Powiecie Zawierciańskim: *-Jestem bardzo pozytywnie zaskoczony zainteresowaniem mieszkańców, którzy przychodzą udzielić poparcia Rafałowi Trzaskowskiemu. Często komentują, że mają już dość afer PiSu, tego rozpasania, nie liczenia się ze zwykłym człowiekiem. Często mówią o podejrzanych interesach ludzi związanych z PiS-em przy pandemii, „nam obostrzenia im miliony na sprzęcie medycznym”-mówią. Ludzie nawet dzwonili upewnić się, że jadą z daleka do rodziny na terenie Zawiercia, do rodziców czy dziadków, żeby pomóc im się dostać do przychodni, dla złożenia podpisu. Jeden pan powiedział, że sam już podpisał, ale specjalnie do rodziców przyjedzie z Cieszyna i ich przyprowadzi.*

W Zawierciu, Pradłach, Kroczycach (w przychodniach J. Kleszczewskiego) poparcia dla kandydatury Rafała Trzaskowskiego udzieliło prawie 4 tysiące osób.

Dariusz Lasecki, przewodniczący PO w Powiecie Myszkowskim: -Bardzo mnie cieszy, że nawet osoby, które mówiły otwarcie, że w I turze zagłosują np. na Biedronia czy Kosiniaka-Kamysza też chętnie podpisywały listę,

mówiąc, że robią to dla demokracji, żeby odsunąć PiS od władzy w Pałacu Prezydenckim.

Pani **Teresa**, emerytka zjawiła się pod Lid”em punktualnie w sobotę o 11:00: *-Przychodzę złożyć podpis poparcia dla Rafała Trzaskowskiego głównie po to, żeby zademonstrować, że to nieprawda, iż osoby starsze, emeryci bezmyślnie głosują na PiS. Mam 72 lata, jestem schorowana, przeżyłam raka. Ale mam dzieci, wspaniałą 13- letnią wnuczkę Maję. Emeryci nie powinni myśleć tylko o tym, że PiS dał im 13 emeryturę, młodszym 500 + za które kupił ich głosy. Powinni myśleć o przyszłości swoich dzieci, wnuków, prawnuków. A to co wyprawia PiS z naszym krajem, to na pewno nie jest dobra przyszłość. Dość tego łamania Konstytucji, naszych praw przez obecnego, pożal się Boże „prezydenta”, rząd, parlament zdominowany przez narodową prawicę, bardziej z faszystami się kojarzącą.*

(JotM)

ZEZNAWAŁ W SPRAWIE GWAŁTÓW NA DZIEWCZYNKACH ZE SZCZEKOCIN. W PIĄTEK ZOSTAŁ POBITY

dok. ze str. 3

żonę im oddawał za pieniądze. Dzieci na to wszystko patrzyły.

Ale ten kurator powiedział, że „w tej rodzinie nic się złego nie dzieje”.

A on miał kobiety, ona obcych chłopów w tym samym czasie. Tak tu się działo. Wszystko to mówiłem policjantowi, dyr. MOPS, burmistrzowi Dobrzyniewiczowi. Nic nie zrobili. Mogę to w prokuraturze zeznać-opowiadał Zbigniew Plewniak naszemu dziennikarzowi w lutym br.

Teresa: zgłaszałam molestowanie Hani już 4 lata temu!

-O tym, co dzieje się u (M.) dowiedziałam się od koleżanki Magdy. To ciocia Hani. Hania zwierzyła się jej co jej robi tata. Że każe „brać do buzi”, że robi jej „to i to”. Kazał oglądać dziewczynce pornosy.

O tym, co on może robić Hani dowiedziałam się jakieś 4 lata temu. Jestem w Radzie Rodziców, poszłam wtedy do dyrektor szkoły Elżbiety Drej. (dyrektorka SP 1 im. T. Kościuszki w Szczekocinach). Rozmawiałam z panią dyrektor. Dziewczynka podobno miała jakąś rozmowę z psychologiem, o tych zachowaniach seksualnych. Rysowała jakieś mroczne rysunki. Uważam, że szkoła bardzo w tej sprawie zawiniła, bo wtedy zignorowano podejrzenia.

Raz ta Wiola (matka Hani) u nas się schowała. On przyszedł, walił w okna, krzyczał, że nam okna powybija, jak mu żony nie oddamy. Mieszkaliśmy wtedy na Żeromskiego, jakieś 150 m od nich. Oni mają 2 starszych synów. Obaj ćpają. Jeden to przecież był na odtruciu w szpitalu w Zawierciu.

Moim zdaniem ona wiedziała co się w domu dzieje, co mąż robi Hani. Chroniła to bydlę.

Opieka społeczna nic nie zrobiła. Byli zawiadamiani.

Magda, ta co mi opowiedziała 4 lata temu o zwierzeniach Hani, ma córkę 13 lat. Bardzo możliwe, że ją też molestował, były takie podejrzenia.

Mariusz M. jak się gdzieś pojawił, to chętnie dawał dzieciom pieniądze. Jak Hania się urodziła, powiedziałam wtedy: nieszczęście, że urodziła się dziewczynka. On ją kiedyś skrzywdzi.

Jak jego synowie mieli po 5-6 lat to on z nimi pornole oglądał. Takie najbardziej ostre. „Chodźcie z tatusiem pooglądacie” -mówił.

Zawsze się tłukli. Nóż, siekierka. Chwalił się, że Wioli nogi uszkodził.

Swoją relację przekazała nam też młoda kobieta ze Szczekocin: *-Ta dziewczynka była wielokrotnie gwałcona. Ich sąsiad alarmował o tym na policji. Powiedzieli mu, że zgłoszenia nie przyjmą. To miało być przed I Komunią Świętą. Miała być ta komunia, podobno tłumaczono, że z tego powodu sprawy nie będą ruszać. Żeby afery przed komunią nie było.*

Szkoła tu bardzo zawiniła. Teraz zareagowali, jak Hania powiedziała po latach raz jeszcze co się dzieje w domu. Ale tu w szkole zawsze była taka zasada, że „ma być dobrze”.

Dobrze, że teraz dziewczynki opowiedziały co się dzieje. To one są bohaterkami, stare byki w szkole, w MOPS, Policji nic nie zrobiły.”

Czy jest trzecia krzywdzona dziewczynka?

Koszmar Hani oraz jej dawnej sąsiadki, starszej tylko o 3 lata nie został przerwany przez żadną opiekę społeczną, szkołę, a nawet policję. Wszystkie te instytucje -jak mówili nasi rozmówcy- były informowane o patologii w rodzinie M., biciu, podejrzeniach gwałtów. Informowane już 4 lata temu! Koszmar dziewczynek przerwała jedna z nich, najmłodsza 11 latka, która opowiedziała w szkole, co jej robi tata. Bo już nie wytrzymała.

Śledztwo prowadzone przez Prokuraturę Rejonową w Myszkowie trwa już 4 miesiące. W tym czasie przesłuchano już wielu świadków. Na początku czerwca spytaliśmy o postępy w śledztwie: *-Ciągle trwają przesłuchania świadków, śledztwo nie jest jeszcze zakończone. Ciągle sprawdzamy też wcześniejsze doniesienia, aby wyjaśnić, czy nie doszło do zaniedbań, błędnej oceny wcześniejszych sygnałów, o seksualnym wykorzystywaniu dziewczynek* -mówi Prokurator Rejonowy **Dariusz Bereza.**

Imiona niektórych osób zostały zmienione. Mariusz M., lat 42 któremu zarzuca się gwałty na dziewczynkach od 4 miesięcy przebywa w areszcie. Jeden ze świadków, który już kilka lat temu alarmował, że dziewczynkom może dziać się krzywda, został właśnie pobity, ewidentnie nie przypadkowo. Napastnik, który niedawno sam wyszedł z więzienia wyraźnie wykrzyczał, że to „za M..-ka”. Prokuratura nie miała jeszcze dość czasu na ocenę sprawy pobicia świadka. Raczej wyraźnie widać, że pobicie Zbigniewa Plewniaka nie jest przypadkowe, to próba jego zastraszenia, ew. zemsta. Przez kogo zlecona?

Czy Mariusz M. przebywający w areszcie miał możliwość kontaktowania się z napastnikiem? Sprawa jest o tyle poważna, że często prokuratura, policja ma problem z wykryciem przestępstw, jeżeli zapanuje wobec nich „zmowa milczenia”.

Zwykle to strach, niechęć do „wychylania się”. Zbigniew Plewniak opowiedział mediom, co działo się w rodzinie M. w kamienicy przy ul. Żeromskiego w ciągu ostatnich kilku lat. Złożył też obszerne zeznania. Został za to wszystko pobity. Mamy prawo żądać, aby ofiara i świadkowie zeznający w śledztwie byli właściwie chronieni, a przestępcy by czuli respekt przed jakąkolwiek próbą agresji, czy zastraszania.

Jarosław Mazanek

eprasa.pl 2a69238cc5

TO SĄ KOSZTY ROZBUDZONYCH NADZIEI

(Myszków) Od prawie dwóch lat trwa w Myszkowie intensywny spór radnych i burmistrza Włodzimierza Żaka co budować, w jakiej kolejności, za ile. W poprzedniej kadencji burmistrz Żak miał w Radzie Miasta większość tzw. „swoich" radnych, zwykle bezkrytycznie przyklepujących pomysły burmistrza. Sytuacja zmieniła się jesienią 2018, w nowej kadencji, która trwa już ponad 1,5 roku. Włodzimierz Żak musi dogadywać się z radnymi. Przyzwyczajony do tego, że miał stado owiec, wyraźnie tego nie umie robić. Albo nie chce. Stąd trwający od 1,5 roku konflikt wokół najdroższych inwestycji forsowanych przez burmistrza. Radni Lewicy i PiS-u pokazują, że miasta po prostu na niektóre z tych inwestycji nie stać. Ale rozbudzone nadzieje w dzielnicach, co na pewno pomogło Żakowi wygrać ostatnie wybory, są teraz źródłem napięć i konfliktów

Początek kadencji: Dotyk Jury wylatuje z listy

To jeden z najbardziej kosztownych pomysłów burmistrza Żaka. Inwestycja rozpoczęta kilka lat temu miała wejść w II etap za ok. 13 mln zł. Radni na początku kadencji zablokowali tę inwestycję (budżet na rok 2019) ponieważ burmistrz zaplanował w swoim „autorskim" budżecie, że w całości zrobi Dotyk Jury z kredytów i pożyczek. To zdaniem większości radnych „zarżnęłoby" budżet miasta, w którym już na nic by nie starczyło. Inwestycja ma zgodę radnych na kontynuację, ale tylko w wariancie finansowania z dotacji np. UE. Jak w Żarkach, gdzie burmistrz Klemens Podlejski, mimo kryzysu związanego z pandemią, realizuje prace przy budowie nowego kompleksu z basenem. Całość za prawie 3 mln zł, gmina dołoży do tego mniej niż 200 tys. Czy tak nie można w Myszkowie? Chyba Podlejski musiałby zostać tu burmistrzem!

Kontrowersyjna Rolnicza, spór o „dzielnicę Krasickiego"

Zwłaszcza inwestycja, której początki planowania pamiętają jeszcze czasy burmistrza Janusza Romaniuka budzi emocje. Dzielnica ma dobrze skomunikowaną część prawą w kier. Zawiercia i fatalny układ dróg przejść, szerokości czasem tylko 2 metrów po lewej, w kierunku rzeki Warty i stadionu. Tak to funkcjonuje co najmniej od 40 lat. Miasto (kolejni burmistrzowie) regulowało stan prawny działek, szykowano się do budowy dróg. Tylko plan sprzed kilku lat inwestycji na około 2 mln zł, urósł do 8 mln za Włodzimierza Żaka. Wg. niektórych szacunków nawet ponad 10 mln. Również i ta inwestycja została poddana krytycznej ocenie radnych Lewicy i PiS-u, którzy postanowili w budżecie miasta ograniczyć jej zakres. Przekaz od burmistrza Żaka, jest jednak taki, że wtedy przepadnie dotacja z Funduszu Dróg Samorządowych na „ulicę Krasickiego". Problem w tym, że projekt przygotowany przez administrację burmistrza jest na liście rezerwowej, został bardzo nisko oceniony, nie ma wielkich szans na realizację. Mieszkańcy tej części dzielnicy rozpoczęli akcję informacyjną, głównie w mediach społecznościowych, aby radnych zmusić do zmiany decyzji. Ciężar ataku poszedł w kierunku radnych Lewicy i PiS-u. W końcu doszło do dwóch spotkań po prostu na ulicy bocznej od Krasickiego, gdzie faktycznie warunki dojazdu do domów i firm są fatalne. 1 czerwca przyszło kilkudziesięciu mieszkańców i większość radnych: Tomasz Załęcki i Iwona Skotniczna, Norbert Jęczalik, Adam Zaczkowski, Zofia Jastrzębska, Tomasz Szlenk. Prawie 2 godziny rozmowy były trochę wymianą oskarżeń, ciosów, ale i rzeczowej dyskusji.

Tomasz Załęcki (PiS): -Błędem jest mówienie, że ta inwestycja dotyczy ulicy Krasickiego. Wcale jej nie dotyczy, tylko ulic bocznych, dlatego w staraniach miasta o dotację została tak nisko oceniona. Jest projekt, koncepcja, uzgodniona ze Starostą Powiatu Myszkowskiego, które przejęło ulicę Krasickiego, ulica ta stała się drogą powiatową, że powiat przystąpi do projektowania przebudowy tej ulicy, podobnie jak się to stało z ulicą Kościuszki w kier. Żarek. Na to znajdą się dotacje, gdyż droga łączy nas z powiatem zawierciańskim. Ale jeżeli samorząd Myszkowa nie przyłączy się do tej inwestycji, powiat może przekazać Urzędowi Miasta Myszkowa tę drogę i będziemy w przyszłości musieli sami ją remontować.

-Burmistrz w projekcie ujął, że tu powstanie zupełnie nowy wodociąg, dla kilkunastu domów, które wodę mają, kiedy w całym Myszkowie mamy 3,5 tys. mieszkańców nie podłączonych do wodociągu. A studnie wysychają.

Jedna z mieszkanek dzielnicy: -My walczymy o swoje, nie o Myszków! Zebraliśmy 540 podpisów. Co powiedzieliście? W całej dzielnicy dróg wewnętrznych jest 48, a wy twierdzicie, że 8.

Tomasz Załęcki: -Powstała obwodnica Myszkowa. Ulice Wolności i Krasickiego stały się powiatowe i powiat może w każdej chwili przekazać je miastu. Koszt modernizacji tych ulic od ronda za Leśniczanką do ronda w Mrzygłodzie to 80 mln zł. Po wykonaniu tej inwestycji powiat przekaże je miastu. Jeszcze w 2020 roku może się odbyć przetarg na projekt dla ulicy Krasickiego. Jak budżet miasta nie dołoży się do tej inwestycji, tylko zrobimy wasze boczne uliczki, to powiat wycofa się z tego projektu, ulice przekaże miastu i zostaniemy z tymi problemami.

Adam Zaczkowski przypomniał, jak wyglądała „historycznie" sprawa budowy uliczek bocznych od Krasickiego: -W roku 2009 wyceniano koszty na 2 mln zł. Za burmistrza Żaka powstały 2 projekty, każdy coraz droższy. Ostatni został przerobiony i podrożony do 9,6 mln zł.

Jednocześnie budżet miasta na inwestycje w roku 2019, środki własne miasta, wyniósł tylko 3,6 mln zł, a w roku 2020 spadło to do 370 tysięcy. W budżecie miasta nie ma własnych pieniędzy, same kredyty. Wasza inwestycja: 10 mln. Dotyk Jury- 10 mln. Ulica Rolnicza: 8,2 mln. Plan burmistrza zakładał, że na 2020 rok będziemy mieć środków własnych 7 mln zł możliwych do przeznaczenia na inwestycje. Zostało z tego 370 tysięcy, tak wzrosły koszty miasta, w większości związane z wydatkami na oświatę (po likwidacji gimnazjów). Na rok 2021 burmistrz planuje ponownie 3,7 mln środków własnych na inwestycje. Moim zdaniem to nierealne.

Mydli się Wam oczy, że będzie dotacja. Dotacja nie jest przyznana, wniosek burmistrza Żaka został bardzo słabo oceniony. Na około 90 projektów, 18 jest na liście rezerwowej, z tego wniosek Myszkowa na miejscu 16 tej listy.

Tomasz Załęcki: budujemy wodociągi czy „pluskawisko"?

-Jak podliczyliśmy na wykonanie wszystkich dróg w mieście Myszkowie w takim standardzie, jak to jest zaprojektowane u was potrzeba 300 mln zł. Jednocześnie Waszą drogę w projekcie tak zaprojektowano, że jej 80% przebiega w miejscu, gdzie nie ma domów -mówił Załęcki. Radny nawiązał też do planów budowy „pluskawiska" jak bywa nazywany płytki basen planowany na Dotyku Jury. Budowie basenu przeciwstawiana jest budowa wodociągów, których brakuje w wielu dzielnicach.

-Na ten argument mieszkańcy odpowiedzieli, że nowa droga stanie się dojazdem z mniejszych, często prywatnych uliczek, komunikacją dla firm tu położonych. Zbijali też argument, że przy budowanej drodze jest tylko 14 domów. Ich zdaniem, mapa pokazywana przez radnego Załęckiego nie uwzględnia wybudowanych domów z ostatnich lat.

Spotkanie nie zakończyło się porozumieniem. Radni obstają przy stanowisku, że inwestycja jest zaplanowana ze zbędnym rozmachem, a środki na nią wydane zablokują możliwości miasta, choćby modernizacji głównego ciągu ul. Krasickiego. A mieszkańcy nie chcą już „dłużej czekać". Czekają już 40 lat.

Jarosław Mazanek

reklama

PAWEŁ MATYJA
Kancelaria Adwokacka

Uprzejmie informujemy, że otwarta została filia kancelarii w Myszkowie, na ulicy W. Sikorskiego 53/3.

+48 694 017 168 pawel.matyja@adwokatura.pl
www.adwokatmatyja.pl

eprasa.pl 2a69238cc5

Zamiast w maju, matury wreszcie się odbyły!

W Liceum Ogólnokształcących im. mjr. H. Sucharskiego w Myszkowie do egzaminu maturalnego z języka polskiego przystąpiło 165 tegorocznych abiturientów i 3 osoby, które poprawiają wyniki matury z ubiegłego roku. W poniedziałek 8 czerwca tegoroczni maturzyści pisali egzamin z j. polskiego, dzień później matematykę.

Egzamin odbywał się w hali sportowej , w której mogą zmieścić się wszyscy maturzyści z zachowanie rygorów wynikających z przepisów w czasie pandemii koronawirusa.

Drzwi liceum zostały otwarte o godz. 8.10. Wpuszczano według wcześniej przygotowanej listy imiennej, każdy z wchodzących musiał mieć założoną maseczkę i dezynfekować ręce.

Czekolada na zakończenie matury z języka polskiego

Maturzyści na zakończenie egzaminu z języka polskiego dostawali czekoladę. Czekolady były od rady rodziców. Do sali egzaminacyjnej nie wolno było wnosić kanapek, napojów. Większość wybrała napisanie

W budynku ścisły reżim sanitarny

rozprawki na temat : „Jaki wpływ na przesłanie utworu ma wprowadzenie elementów fantastyki ? Odwołaj się do fragmentów „Wesela" Wyspiańskiego o wybranych dzieł kultury". Do wyboru była jeszcze analiza wiersza Anna Kamieńskiej.

Drugi dzień matury, to egzamin z matematyki. W Liceum Ogólnokształcących im. mjr. H. Sucharskiego w Myszkowie do egzaminu maturalnego przystąpiło 165 tegorocznych abiturientów i 3 osoby, które poprawiają wyniki matury z ubiegłego roku. Wielu maturzystów nie kryje, że matematyka nie jest ich ulubionym przedmiotem. Zdają na poziomie podstawowym. Liczą na 30 proc. wymagane do zaliczenia egzaminu. (J)

eprasa.pl 2a69238cc5

WYBORY UŁOMNE PRAWNIE, ALE „NIE MA INNEGO WYJŚCIA”

Czy potrafimy jeszcze wierzyć autorytetom? Czy ufamy, że zdobyte przez lata wykształcenie, wiedza i doświadczenie są używane przez elity intelektualne i naukowe w dobrej wierze? Obecnie rządzący wiele zrobili, żeby wszystko co wiąże się w wiedzą zohydzić. Były więc „wykształciuchy”, zdradzieckie mordy. Sprowokowany niedawno Andrzej Duda, kandydujący na urząd Prezydenta RP, ciągle ten urząd piastujący, spytany o sędziów, powiedział, że to „komuniści”. Choć większość sędziów w Polsce to roczniki 1970 lub młodsze. Ci rocznik 1970 w 1989 gdy tzw. „komuna” ostatecznie padła, robili maturę. Teraz też mamy czas matur, tylko pytanie czy wykształcenie ma jakikolwiek sens, skoro „ciemniakami rządzi się łatwiej”? Kryzys związany z epidemią koronawirusa, zamknięcie szkół, pokazało, jak bardzo polska szkoła nieprzygotowana jest do współczesnego świata. I nie są to zaniedbania tylko PiS-u. Poprzedników też. PiS dołożył chaos kolejnych „reform” czy raczej deformę oświaty, co powoduje, że przygniecione dodatkowymi wydatkami samorządy mają coraz mniej środków na inwestycje. Widać to dobrze w Myszkowie, którego możliwości inwestycyjne spadły niemal do zera. W oświacie większość uczniów i rodziców próbujących zdalnej edukacji zobaczyło, że 90% pracy muszą wykonać sami, więc coraz więcej rodziców i uczniów zastanawia się, po co nam szkoła? Może od września przejść na dopuszczalne prawem nauczanie domowe, a w szkole zdawać tylko egzaminy?

Wybory prezydenckie 28 czerwca. Wszystkie strony politycznego sporu mówią, że są to najważniejsze wybory od tych z 1989 roku, kiedy Polacy odrzucili PRL, weszli na drogę demokracji. Były jeszcze przełomowe inne momenty, jak wejście do NATO, czy wejście do UE. To dorobek Polek i Polaków ostatnich 30 lat. Po 30 latach jesteśmy w momencie, to dorobek 5 lat, że z UE wychodzimy na raty, przez większość Europy już Polska nie jest uważana za kraj demokratyczny, i coraz częściej nie jest tak traktowana. Pod względem wolności obywatelskich, wolności słowa, jakości demokracji Polska w światowych rankingach niezależnych organizacji jest co rok na gorszym miejscu. Już nie tylko za krajami europejskimi, ale i sporą ilością państw Afryki i Azji, wcześniej z wolnością i demokracją się nie kojarzących. Rzeczywiście, wygląda na to, że 28 czerwca może być kolejnym ważnym momentem w historii Polski. Przegrana Andrzeja Dudy, której tak boi się PiS, może być faktycznie końcem rządów tej formacji, która nie umie rządzić, nie mając wszystkiego w swoich rękach: parlamentu, senatu (gdzie większość ma „wroga” opozycja), bez posiadania kontroli nad Sądami, które od polityków powinny być niezależne. Instytucji, których nie da się formalnie przejąć, można zniszczyć, żeby były atrapą. Jak Trybunał Konstytucyjny. Dzisiaj już nawet nikt rozsądny nie składa skarg konstytucyjnych, bo i po co? Do czego? A w 2007 roku sam jedną składałem, TK uznał, że mam rację. Po tym wyroku wszyscy prowadzący w Polsce działalność gospodarczą uzyskali prawo do tzw. „opieki”, czyli zasiłku opiekuńczego nad członkiem rodziny, zwykle dziećmi. Wcześniej, choć płacili składki tak samo jak pracownicy, tego prawa nie mieli.

W TOK FM w środę słyszałem ciekawą dyskusję, rodzaj spekulacji politycznej, czy wybory 28 czerwca w ogóle się odbędą? Czy PiS, jeżeli zauważy, że może je przegrać, jednak nie ogłosi stanu klęski żywiołowej, którego tak nie chciano wprowadzić przed wyborami z 10 maja. Wtedy wybory się nie odbywają. Rząd może też ogłosić stan klęski po I turze. Ale może jednak wybory się odbędą, bez względu na to, kto będzie ich faworytem? Podobne stanowisko wyraża zespół ekspertów Fundacji Batorego. Oczywiście same „wykształciuchy” profesorowie, naukowcy. Komu to przeszkadza, niech nie czyta. Ciekawe stanowisko Fundacji drukujemy w całości.

Jarosław Mazanek

Stanowisko w sprawie wyborów prezydenckich 28 czerwca podpisane przez Zarząd Fundacji Batorego oraz członków Zespołu Ekspertów Prawnych i Zespołu Ekspertów Wyborczych:

Odmawiając ogłoszenia stanu klęski żywiołowej i próbując zorganizować wybory 10 maja 2020 roku w sytuacji zagrożenia epidemiologicznego – w sposób całkowicie sprzeczny z podstawowymi standardami konstytucyjnymi i demokratycznym – rząd i większość sejmowa doprowadziły do bezprecedensowego kryzysu państwa i instytucji demokratycznych. Efektem ich działań było pozbawienie obywateli i obywatelek możliwości realizacji czynnego prawa wyborczego, chaos prawny i polityczny oraz dezorganizacja procedury wyboru prezydenta jako najwyższego przedstawiciela państwa i gwaranta ciągłości władzy państwowej. Naruszone zostały podstawowe standardy demokratycznego państwa prawa, podważone zostało zaufanie obywateli do procedur i instytucji demokratycznych.

Tylko obywatelki i obywatele mogą zażegnać obecny kryzys. Dlatego uważamy, że przeprowadzenie wyborów 28 czerwca 2020 roku może stać się szansą na przywrócenie ładu konstytucyjnego w Polsce.

Zaplanowane wybory nie są pozbawione wad, w tym wad prawnych. Ustawodawca nie zapewnił równych szans wszystkim kandydatom. Kandydat popierany przez partię rządzącą korzysta z ogromnych zasobów państwa, a w szczególności z faktycznie prowadzącej jego kampanię telewizji publicznej. Wykorzystując uprawnienia związane z trwającą wciąż epidemią organy administracji rządowej zachowują możliwość ingerencji w proces wyborczy. Wciąż nie ma pewności, czy z powodu epidemii wszyscy wyborcy, zwłaszcza ci mieszkający za granicą, będą mogli wziąć udział w głosowaniu.

Mimo to zachęcamy obywateli do udziału w wyborach i oddania głosu w lokalu wyborczym lub korespondencyjnie. Prawdziwą stawką nie jest wybór konkretnego kandydata, lecz dalszy los demokracji i rządów prawa w Polsce. Wszyscy działamy obecnie – nie ze swojej winy – w stanie wyższej konstytucyjnej konieczności. Rezygnacja z udziału w wyborach byłaby równoznaczna z rezygnacją z decydowania o przyszłości Polski i z szansy na przywrócenie praworządności. Uważamy, że na taką rezygnację nie możemy sobie teraz pozwolić.

Obecny kryzys konstytucyjny podważa zaufanie obywateli do podstawowej instytucji demokracji, jaką są wybory powszechne. Istotne mechanizmy i instytucje mające stać na straży uczciwości procesu wyborczego zawiodły. Tym ważniejsze jest więc, aby organizacja i przebieg wyborów zostały objęte ścisłym nadzorem obywatelek i obywateli. Zachęcamy organizacje społeczne i środowiska demokratyczne do obserwowania procesu wyborczego i reagowania wówczas, gdy elementarne standardy demokratyczne w procesie tym nie są respektowane. Jednocześnie oczekujemy, że władze zapewnią warunki nie zagrażające zdrowiu uczestników wyborów.

Zarząd Fundacji im. Stefana Batorego:
Edwin Bendyk, Mikołaj Cześnik, Anna Materska-Sosnowska, Aleksander Smolar

Zespół Ekspertów Prawnych Fundacji im. Stefana Batorego:
dr hab. Piotr Bogdanowicz, Katedra Prawa Europejskiego, Wydział Prawa i Administracji Uniwersytetu Warszawskiego
Łukasz Bojarski, prezes zarządu Instytutu Prawa i Społeczeństwa INPRiS, były członek Krajowej Rady Sądownictwa
Jacek Czaja, prezes Towarzystwa Prawniczego w Lublinie, były wiceminister sprawiedliwości
dr hab. Monika Florczak-Wątor, profesor w Katedrze Prawa Konstytucyjnego Uniwersytetu Jagiellońskiego
Jarosław Gwizdak, prawnik, działacz społeczny, członek Zarządu Instytutu Prawa i Społeczeństwa INPRIS
dr Wojciech Jasiński, adiunkt w Katedrze Postępowania Karnego Uniwersytetu Wrocławskiego
Magdalena Mierzewska-Krzyżanowska, radca prawny, pracowała jako prawnik w Kancelarii Europejskiego Trybunału Praw Człowieka w Strasburgu, a także w latach 1993 – 1998 jako prawnik w Sekretariacie Europejskiej Komisji Praw Człowieka
dr hab. Marcin Matczak, profesor w Katedrze Filozofii Prawa i Nauki o Państwie Uniwersytetu Warszawskiego, partner w Kancelarii Domański Zakrzewski Palinka sp. k.
dr hab. Tomasz Pietrzykowski, profesor w Katedrze Teorii i Filozofii Prawa Uniwersytetu Śląskiego
dr hab. Anna Śledzińska-Simon, adiunkt w Katedrze Prawa Konstytucyjnego Uniwersytetu Wrocławskiego
dr Tomasz Zalasiński, członek zarządu Stowarzyszenia im. prof. Zbigniewa Hołdy, Kancelaria Domański Zakrzewski Palinka sp.k.
prof. dr hab. Fryderyk Zoll, Katedra Prawa Cywilnego Uniwersytetu Jagiellońskiego, profesor Uniwersytetu w Osnabrück

Zespół Ekspertów Wyborczych Fundacji im. Stefana Batorego:
dr hab. Mikołaj Cześnik, profesor Uniwersytetu SWPS, Dyrektor Instytutu Nauk Społecznych SWPS
dr hab. Jarosław Flis, Instytut Dziennikarstwa, Mediów i Komunikacji Społecznej Uniwersytetu Jagiellońskiego
dr Adam Gendźwiłł, adiunkt w Zakładzie Rozwoju i Polityki Lokalnej na Wydziale Geografii i Studiów Regionalnych Uniwersytetu Warszawskiego
dr hab. Jacek Haman, Zakład Statystyki, Demografii i Socjologii Matematycznej, Instytut Socjologii Uniwersytetu Warszawskiego
dr Anna Materska-Sosnowska, Wydział Nauk Politycznych i Studiów Międzynarodowych Uniwersytetu Warszawskiego
dr hab. Bartłomiej Nowotarski, profesor Uniwersytetu Ekonomicznego we Wrocławiu, Katedra Filozofii i Historii Gospodarczej
prof. dr hab. Jacek Raciborski, Zakład Socjologii Polityki, Instytut Socjologii Uniwersytetu Warszawskiego
prof. dr hab. Andrzej Rychard, dyrektor Instytutu Filozofii i Socjologii Polskiej Akademii Nauk, członek Rady Fundacji im. Stefana Batorego

eprasa.pl 2a69238cc5

CHĘTNI MOGĄ ZGŁASZAĆ SIĘ DO UDZIAŁU W WARSZTATACH RĘKODZIELNICZYCH

(Koziegłowy) Koło Gospodyń Wiejskich „Ziemianki" z Koziegłów realizuje w tym roku projekt „Łyk(o) tradycji". W ramach tego projektu organizowane będą warsztaty rękodzielnicze. Ich uczestnicy poznają historię rękodzieła i wzornictwo. Ponadto wykonają ozdoby wiórowe – np. miniaturę 3-metrowego Orła Białego, który brał udział w Biało-Czerwonym Korowodzie w Warszawie w zeszłym roku. To jednak nie wszystko. Wśród osób, które będą brały udział w warsztatach, przeprowadzone zostaną konkursy z nagrodami.

Z projektu realizowanego przez KGW „Ziemianki" mogą skorzystać wszyscy mieszkańcy gminy Koziegłowy. „Łyk(o) tradycji" to projekt, który realizowany będzie od maja do października bieżącego roku.

- *Projekt nawiązuje do dziedzictwa kulturowego ziemi koziegłowskiej, jego rękodzieła wiórowego. Wyroby wiórowe: kwiaty, kapelusze, koguciki są charakterystycznymi elementami rozpoznawalnymi w kraju i za granicą. To bogata historia, która na przestrzeni dziesiątek lat kształtowała życie gospodarcze, kulturowe i handlowe mieszkańców Gminy. Dzisiaj stanowi o tożsamości mieszkańców, jednak już w mocno okrojonej i zapomnianej formie* – wyjaśnia Urząd Gminy i Miasta w Koziegłowach.

Uczestnicy projektu wezmą udział w warsztatach rękodzielniczych. Poznają historię rękodzieła i wzornictwo. Własnoręcznie będą wykonywać ozdoby wiórowe, a wśród nich miniaturę 3-metrowego Orła, który był elementem Biało-Czerwonego Korowodu w Warszawie w 2019 roku. Prócz tego wśród uczestników warsztatów przeprowadzone będą konkursy z nagrodami, a spotkania umilać będą występy pań z KGW „Ziemianki" oraz słodkie poczęstunki.

Warsztaty u spotkania z rękodzielnikami będą dokumentowane, a fotografie i filmy, które wówczas powstaną złożą się na folder i film, który promować będzie dziedzictwo rękodzielnicze Koziegłów. Projekt „Łyk(o) tradycji" realizowany będzie dzięki dofinansowaniu z Narodowego Centrum Kultury w ramach programu EtnoPolska 2020. Osoby, które chciałyby uczestniczyć w warsztatach mogą zapisywać się dzwoniąc do Koła Gospodyń Wiejskich „Ziemianki" pod numer telefonu 601-933-445.

(es)

Foto: UGiM Koziegłowy

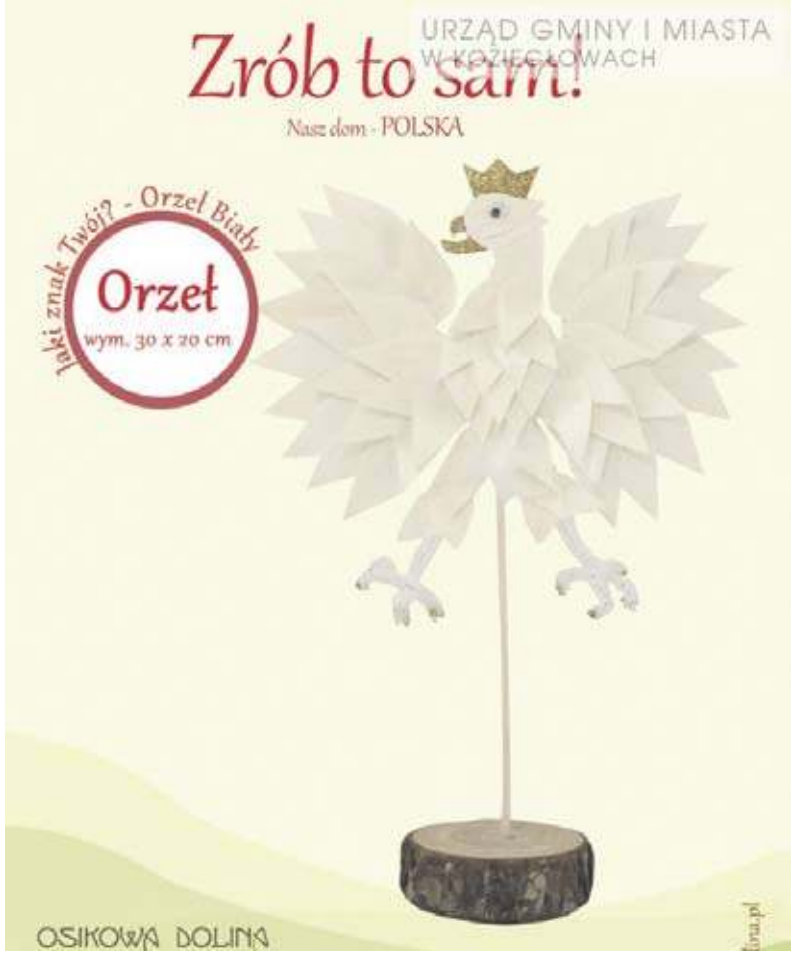

„DWÓJKA" ZYSKA NOWE OBLICZE

(Myszków) Powiat Myszkowski przystąpi w tym roku do termomodernizacji Zespołu Szkół nr 2 im. H. Kołłątaja. Inwestycja kosztować ma prawie 2,2 mln złotych. Prace wykonywane będą na zewnątrz i wewnątrz budynku. Wymieniona zostanie instalacja c.o., kotłownia, okna, a budynek zostanie docieplony. Jak zapewnia Starostwo Powiatowe w Myszkowie, realizacja prac pozwoli nie tylko na poprawę wyglądu budynku, ale w przyszłości przyniesie też oszczędności.

Kompleksowa termomodernizacja ZS nr 2 kosztować ma 2.183.722 zł. Dzięki unijnemu dofinansowaniu w wysokości 85%, powiat zapłaci za prace niecałe 330 tysięcy złotych.

- *Budynek szkoły od dłuższego czasu wymagał kompleksowego remontu z uwagi na stan techniczny. Podpisaliśmy stosowną umowę i w tym roku rozpoczynamy prace. Dzięki pozyskanym środkom, które stanowią dofinansowanie w wysokości 85 procent kosztów, zostanie przeprowadzona pełna termomodernizacja, co oznacza znaczącą poprawę warunków, budynek zmieni się zarówno od środka, jak i z zewnątrz. Efektem inwestycji będą nie tylko lepsze warunki użytkowania, ale również przyszłe oszczędności związane z bieżącym funkcjonowaniem* - mówi Starosta Myszkowski **Piotr Kołodziejczyk**.

W ramach planowanej termomodernizacji zostanie wymieniona instalacja c.o., kotłownia, okna, docieplone będą ściany i stropodach, wykonana zostanie również wymiana instalacji z izolacją cieplną i przyłączenie jej do nowej kotłowni. Prócz tego na dachu zainstalowane zostaną ogniwa fotowoltaiczne.

(es)

Foto: Starostwo Powiatowe w Myszkowie

OD LIPCA RUSZA NABÓR WNIOSKÓW DO PROGRAMU „MOJA WODA"

Wojewódzkie Fundusze Ochrony Środowiska i Gospodarki Wodnej na początku lipca rozpoczną przyjmowanie wniosków do programu „Moja Woda". Właściciele domów jednorodzinnych będą mogli ubiegać się o dotację na przydomowe mikroinstalacje wodne. Środki w wysokości do 5 tysięcy złotych będą mogły zostać przeznaczone na zakup, montaż i uruchomienie instalacji. Ich zadaniem ma być zagospodarowanie wód opadowych i roztopowych na terenie danej nieruchomości.

MINISTERSTWO KLIMATU

Narodowy Fundusz Ochrony Środowiska i Gospodarki Wodnej

Właściciel domu jednorodzinnego będzie mógł otrzymać do 5 tysięcy złotych dotacji, ale nie więcej niż 80% kosztów poniesionych po 1 czerwca br. na mikroinstalacje wodne. Wnioski będzie można składać od lipca do Wojewódzkiego Funduszu Ochrony Środowiska i Gospodarki Wodnej. Środki mają zostać przeznaczone na instalacje, które pozwolą na zagospodarowanie wód opadowych i roztopowych. Dzięki nim woda nie będzie odprowadzana do kanalizacji, rowów odwadniających lub na tereny sąsiadujące z posesją.

- *Otrzymane pieniądze będzie można przeznaczyć na przewody odprowadzające wody opadowe (zebrane z rynien, wpustów do zbiornika nadziemnego, podziemnego, oczka wodnego, instalacji rozsączającej), zbiornik retencyjny podziemny lub nadziemny, oczko wodne, instalację rozsączającą oraz elementy do nawadniania lub innego wykorzystania zatrzymanej wody* – informuje Ministerstwo Klimatu. Program „Moja Woda" realizowany będzie do 2024 roku.

Ponadto, do połowy sierpnia potrwa nabór wniosków o środki na wodne projekty w ramach środków norweskich. W tym przypadku pieniądze mogą zostać przeznaczone np. na realizację inwestycji w zakresie zielono-niebieskiej infrastruktury w miastach.

Miasta mogą też starać się o środki na walkę z suszą i zmniejszenie ryzyka podtopień. Dotacje wynieść mogą do 85% kosztów kwalifikowanych. Nabór wniosków został ogłoszony przez Narodowy Fundusz Ochrony Środowiska i Gospodarki Wodnej pod koniec maja.

W ramach programu „Adaptacja do zmian klimatu oraz ograniczanie skutków zagrożeń środowiska" realizowanego przez NFOŚiGW przewidziano 50 milionów dla samorządów na zadania z zakresu retencjonowania wody na terenach wiejskich. Tutaj dotacje wynieść mają do 70% kosztów kwalifikowanych. Dodatkowe informacje o naborze ma wkrótce przekazać Narodowy Funduszu Ochrony Środowiska i Gospodarki Wodnej.

(es)

Grafika: Ministerstwo Klimatu/gov.pl

eprasa.pl 2a69238cc5

Miejsko – Gminny Ośrodek Kultury w Żarkach i dr Krzysztof Tabaka

zapraszają

na *„Spotkania z historią”*
sezon 2019/2020

Spotkanie 79 i 80 - ostatnie
„O czym nie zapomnieć z historii?”
Zakończenie cyklu „Spotkań z historią”

15 czerwca 2020 r., godz. 17.00

prowadzący dr Krzysztof Tabaka

DOM KULTURY W ŻARKACH SALA PAMIĘCI

WSTĘP WOLNY

nekrologi

Z głębokim żalem i smutkiem zawiadamiamy,
że w dniu 6 czerwca 2020 roku zmarł

Ś.P.
Władysław Jędrusik

Lekarz Medycyny
Specjalista Chorób Dziecięcych

Społecznik
Radny Rady Gminy Poraj 1990-2002
Kierownik Gminnego Ośrodka Zdrowia w Poraju
w latach 1984 - 1998

Inicjator wielu przedsięwzięć i inwestycji w zakresie ochrony zdrowia

Animator środowiska seniorów
Członek Rady Seniorów Gminy Poraj

Osoba zasłużona dla Gminy Poraj i jej Mieszkańców.
Pozostanie na zawsze w naszych sercach i pamięci.
Miał 88 lat

Rodzinie i Bliskim składamy najszczersze wyrazy głębokiego współczucia.

Cześć Jego Pamięci!!!

Wójt Gminy Poraj
Katarzyna Kaźmierczak
wraz z Pracownikami UG Poraj

Przewodniczący Rady Gminy Poraj
Sylwester Sawicki
wraz UG z Radnymi Rady Gminy Poraj

DOPOSAŻENIE SZKOŁY Z UNIJNYM DOFINANSOWANIEM

(Ludwinów, gm. Niegowa) Gmina otrzymała 90% dofinansowania na realizację projektu, w ramach którego Szkoła Podstawowa w Ludwinowie zostanie doposażona w nowe pomoce naukowe i sprzęt dydaktyczny. Pieniądze zostaną też przeznaczone na podniesienie kompetencji nauczycieli.

Jak poinformował Urząd Gminy w Niegowie, samorząd otrzymał 90% dofinansowania do realizacji projektu „Wyrównywanie szans edukacyjnych uczniów Szkoły Podstawowej w Ludwinowie”. Całkowita wartość projektu to ponad 214 tysięcy złotych, z czego otrzymane przez gminę dofinansowanie wyniesie ponad 193 tysiące zł.

W ramach projektu, który będzie realizowany od lipca, szkoła otrzyma nowoczesne pomoc i sprzęt dydaktyczny, który wykorzystywany będzie do lekcji z chemii, fizyki, biologii, geografii, języka angielskiego oraz zajęć logopedycznych i korekcyjnych. - *Projekt obejmuje również wsparcie w zakresie podniesienia kompetencji nauczycieli poprzez realizacje tematycznych warsztatów. Projekt będzie realizowany do 30.06.2021 roku* – informuje Urząd Gminy w Niegowie.

(es)

Foto: strona internetowa SP w Ludwinowie

reklama

Przychodnia Lekarska J.Kleszczewski
Zawiercie ul. Parkowa 12
pełny zakres usług
FIZJOTERAPEUTYCZNYCH

-fizykoterapia
(ćwiczenia w fizjoterapeutą)
-krioterapia
-laseroterapia
-pole magnetyczne
(magnetoterapia)
-ultradźwięki
-fonoforeza
-diatermia krótkofalowa

Zabiegi wykonywane przez zespół fizjoterapeutów z tytułami magistra

Przystępne ceny!
Zamawianie zabiegów:
tel. 32 67 71 496

eprasa.pl 2a69238cc5

CZEKAJĄ NA NOWY DOM

(Zawiercie) W Schronisku Dla Zwierząt w Zawierciu przy ul. Podmiejskiej 51b na kochających właścicieli, ciepły kąt i swoje miejsce w życiu czeka kilkadziesiąt psów i kotów. Rasowe, mieszańce, małe, duże, porzucone lub od początku przemierzające życie bez towarzystwa ludzi – wszystkie czekają, aż ktoś je pokocha i stworzy im prawdziwy dom.

Wśród wielu czworonogów przebywających w Schronisku Dla Zwierząt w Zawierciu, na dobrych właścicieli czekają między innymi radosny Leo, mała 5-letnia Rita i trój łapek Lord. Może uśmiechnie się do nich los i niebawem ktoś zechce zabrać je zza schroniskowych krat do prawdziwego domu?

Aby otrzymywać informacje na temat schroniska na bieżąco, warto śledzić na Facebooku fanpage „Schronisko Dla Zwierząt w Zawierciu" oraz zaglądać na stronę www.schroniskozawiercie.pl. W sprawie adopcji czworonogów można dzwonić pod numer 730-505-255 lub 515-131-350.

Schronisko jest nieczynne dla odwiedzających do odwołania. Wstrzymane zostały również woloniedziele, kiedy miłośnicy psiaków mogli odwiedzać schronisko, by wyprowadzać czworonogi na spacer.

(es)

Foto: Schronisko Dla Zwierząt w Zawierciu

LEO

RITA

LORD

PRAWNIK RADZI

Wykonanie w innym kraju Unii Europejskiej kary pozbawienia wolności orzeczonej przez polski sąd

Niniejszy artykuł kierowany jest przede wszystkim do osób, które zostały skazane przez polski sąd na karę pozbawienia wolności, a które obecnie przebywają poza granicami kraju, gdzie mają swoje stale miejsce zamieszkania. Przepisy postępowania karnego przewidują możliwość, aby polski obywatel odbywał karę pozbawienia wolności w miejscu gdzie aktualnie zamieszkuje. Oznacza to, że jeżeli polski obywatel ma stałe miejsce zamieszkania np. w Niemczech, ma tam rodzinę, miejsce pracy, miejsce zamieszkania, to istnieje możliwość, aby karę pozbawienia wolności odbywał właśnie w Niemczech.

Artykuły 611t-611ts Kodeksu postępowania karnego (dalej k.p.k.) regulują możliwość wykonania kary orzeczonej przez polski sąd karny, w innym państwie członkowskim Unii Europejskiej.

Rozdział 66f k.p.k. „Wystąpienie do państwa członkowskiego Unii Europejskiej o wykonanie kary pozbawienia wolności", zawiera przepisy stanowiące implementację decyzji ramowej Rady Unii Europejskiej 2008/909/WSiSW z 27 listopada 2008 r. o stosowaniu zasady wzajemnego uznawania do wyroków skazujących na karę pozbawienia wolności lub inny środek polegający na pozbawieniu wolności - w celu wykonania tych wyroków w Unii Europejskiej (Dz.Urz.UE.L 327, s. 27 z późn. zm.). Przepisy zamieszczone w tym rozdziale zostały dodane do polskiej procedury karnej ustawa z 16 września 2011 r. o zmianie ustawy - Kodeks postępowania karnego, ustawy o prokuraturze oraz ustawy o Krajowym Rejestrze Karnym (Dz. U. Nr 240, poz. 1430), która weszła w życie w dniu 1 stycznia 2012 r.

Art. 611ta k.p.k. stanowi, że w razie prawomocnego orzeczenia przez sąd polski wobec obywatela polskiego lub cudzoziemca kary pozbawienia wolności podlegającej wykonaniu, sąd okręgowy, w którego okręgu wydano orzeczenie, za zgodą skazanego, może wystąpić o wykonanie orzeczenia bezpośrednio do właściwego sądu lub innego organu państwa członkowskiego Unii Europejskiej, zwanego w niniejszym rozdziale „państwem wykonania orzeczenia", jeżeli przekazanie orzeczenia do wykonania pozwoli w większym stopniu zrealizować wychowawcze i zapobiegawcze cele kary. Wystąpienie takie może nastąpić także na wniosek Ministra Sprawiedliwości, właściwego sądu lub innego organu państwa wykonania orzeczenia lub skazanego. Przedmiotowe wystąpienie sąd kieruje do właściwego sądu lub innego organu:

1) państwa wykonania orzeczenia, którego skazany jest obywatelem i w którym posiada stałe lub czasowe miejsce pobytu,

2) państwa wykonania orzeczenia, którego skazany jest obywatelem i w którym nie posiada stałego lub czasowego miejsca pobytu, lecz na podstawie prawomocnej decyzji będzie do niego wydalony po odbyciu kary lub zwolnieniu z zakładu karnego,

3)innego państwa wykonania orzeczenia, za zgodą właściwego sądu lub innego organu tego państwa

- o ile skazany przebywa na terytorium Rzeczypospolitej Polskiej lub w państwie, do którego skierowano wystąpienie.

Wystąpienie, o którym mowa wyżej, każdorazowo sąd kieruje wyłącznie do jednego państwa wykonania orzeczenia. Ponowne wystąpienie do innego państwa wykonania orzeczenia może nastąpić jedynie w razie niewykonania albo częściowego wykonania orzeczenia.

Zgoda skazanego na przekazanie nie jest wymagana, w wypadku gdy orzeczenie jest przekazywane do państwa wykonania orzeczenia, którego skazany jest obywatelem, w którym posiada stałe lub czasowe miejsce pobytu, do którego skazany będzie wydalony po odbyciu kary, lub też do którego skazany zbiegł z obawy przed toczącym się na terytorium Rzeczypospolitej Polskiej postępowaniem karnym lub obowiązkiem odbycia orzeczonej kary.

Adwokat
Katarzyna Wysocka-Krzymińska

Przed wystąpieniem do państwa, w którym kara ma być wykonana, sąd zwraca się do właściwego sądu lub innego organu tego państwa o zgodę na przekazanie orzeczenia do wykonania. Jeżeli zostaną ujawnione okoliczności przemawiające za tym, iż przekazanie orzeczenia do wykonania do państwa wykonania orzeczenia nie pozwalałoby w większym stopniu zrealizować wychowawczych i zapobiegawczych celów kary, sąd może odstąpić od wystąpienia, o którym mowa w art. 611t § 1, lub je cofnąć.

Sąd rozpoznaje sprawę wystąpienia do właściwego sądu o wykonania orzeczenia na posiedzeniu, w którym ma prawo wziąć udział prokurator, skazany, jeżeli przebywa na terytorium Rzeczypospolitej Polskiej, i jego obrońca, jeżeli się na nie stawi. Na postanowienie sądu zażalenie nie przysługuje. Sąd umożliwia skazanemu, przebywającemu na terytorium Rzeczypospolitej Polskiej, zajęcie stanowiska ustnie lub na piśmie. Jeżeli wymagana jest zgoda skazanego na przekazanie, sąd odbiera od skazanego przebywającego na terytorium Rzeczypospolitej Polskiej oświadczenie w tym przedmiocie. W wypadku gdy skazany przebywający na terytorium Rzeczypospolitej Polskiej nie wyraził zgody na wystąpienie o wykonanie kary do sądu kraju, którego jest obywatelem, sąd umarza postępowanie w przedmiocie wystąpienia.

Sąd może zwrócić się do właściwego sądu lub innego organu państwa wykonania orzeczenia o przekazanie informacji o treści prawa obcego mającego zastosowanie do warunkowego zwolnienia. Po uzyskaniu informacji o treści prawa obcego sąd może odstąpić od wystąpienia o wykonanie kary, lub je cofnąć albo zastrzec w porozumieniu z właściwym sądem lub innym organem państwa wykonania orzeczenia, że do decyzji o warunkowym zwolnieniu zastosowanie ma prawo polskie.

Należy zwrócić uwagę, że wystąpienie o wykonanie orzeczenia poza granicami kraju nie wstrzymuje postępowania wykonawczego, zaś po otrzymaniu informacji o rozpoczęciu odbywania przez skazanego kary w państwie wykonania orzeczenia, postępowanie wykonawcze jedynie zawiesza się. Z kolei po otrzymaniu informacji o zakończeniu wykonywania kary sąd podejmie zawieszone postępowanie, aby je następnie umorzyć.

Jak wynika z powyższego opisu, podstawowymi przesłankami, które warunkują możliwość wykonania kary poza granicami kraju są: prawomocne orzeczenie skazujące na bezwzględną karę pozbawienia wolności wydane przez polski sąd, przebywanie przez skazanego - obywatela polskiego na terytorium Polski bądź w innym państwie członkowskim Unii Europejskiej, do którego orzeczenie będzie przekazane do wykonania oraz przekazanie orzeczenia do wykonania pozwoli w większym stopniu zrealizować wychowawcze i zapobiegawcze cele kary.

Jak czytamy w opracowaniach i wykładach na temat omawianej instytucji, celem przyjętego rozwiązania stanowi założenie, że wykonanie kary poza granicami kraju powinno zwiększać szanse na resocjalizację skazanego. Wskazane jest zatem przekazywanie wyroków do wykonania do państwa, w którym skazany posiada określone więzi lub które traktuje jako miejsce, z którym łączą go więzi rodzinne, językowe, kulturowe, społeczne, gospodarcze lub innego rodzaju.

Adwokat
Katarzyna Wysocka-Krzymińska

eprasa.pl 2a69238cc5

JUŻ DZISIAJ OTWARCIE PARKU WODNEGO

(Łazy) Dzisiaj, tj. w piątek 12 czerwca otwarty zostanie Park Wodny „Jura". W czasie, gdy obiekt był zamknięty z powodu koronawirusa, dokonano remontów. Ponadto zakupiono i zamontowane nowe jacuzzi. Goście mogą ponownie korzystać ze wszystkich atrakcji – np. basenów i saun.

Szkółki pływackie wznowią działalność z czasem. Póki co nie będą organizowane zawody pływackie. W Parku Wodnym „Jura" będą stosowane obostrzenia, które zaleca Główny Inspektorat Sanitarny. Na terenie obiektu umieszczone będą informacje o konieczności zasłaniania twarzy (oprócz pływania i kąpieli), dezynfekcji rąk, zachowania 2 metrów dystansu w strefie kas, przebieralni i pryszniców. Na jednym torze będą mogły przebywać maksymalnie 4 osoby. Nowe zasady, zapewniające niezbędny dystans, będą obowiązywać nie tylko na terenie basenu rekreacyjnego, ale również w jacuzzi i saunach.

- *Przymusową przerwę w funkcjonowaniu wykorzystaliśmy na niezbędne prace remontowe. Zamontowana została nowa wanna jacuzzi i to jest jedna z większych inwestycji w ostatnich latach. Przerwę wykorzystaliśmy również na odświeżenie obiektu. Pomalowaliśmy, odświeżyliśmy nie tylko halę basenową, strefę kas, ale również strefę pryszniców i przebieralni. (...) Najważniejsze z wytycznych dla klientów to na pewno utrzymanie 2-metrowej odległości pomiędzy osobami w strefie kas, przebieralni oraz pryszniców. Na tę chwilę dopuszczono na obszarze basenu 4 osoby na tor pływacki. Tutaj nie ma tego wymogu 2 metrów pomiędzy osobami pływającymi. Będą również zmienione zasady korzystania ze strefy saun i basenu rekreacyjnego. Na pewno będą ograniczenia maksymalnej ilości klientów Parku Wodnego również w nieckach basenowych i we wszystkich atrakcjach* – mówił kilka dni przed otwarciem dyrektor Parku Wodnego „Jura" **Adrian Kała**.

Park będzie czynny w godzinach 10.00-22.00. W czasie dwóch pierwszych godzin pierwszeństwo w korzystaniu będą mieli seniorzy. Park Wodny „Jura" w Łazach to duży obiekt. Mieści się w nim 25-metrowy basen z 6 torami, basen szkoleniowo-rekreacyjny o długości 12,5 metra, brodzik dla dzieci o powierzchni ok. 20 metrów kwadratowych, sauna sucha i parowa, jacuzzi, zjeżdżalnia, ścianka wspinaczkowa i widownia. Więcej szczegółowych informacji można szukać na stronie internetowej www.parkwodnyjura.pl.

(es) Foto: Park Wodny „Jura"

Basen w MOSiR w Myszkowie czynny od piątku. Siłownia czynna

Od piątku, 12 czerwca będzie można korzystać z basenu w Miejskim Ośrodku Sportu i Rekreacji w Myszkowie. Jednak pływać będzie można w ograniczonych grupach, do 24 osób maksymalnie.

Na jednym torze może być nie więcej ni 4 osoby. Wchodzące na teren obiektu będą miały obowiązek noszenia maseczek, które mogą zdjąć i pozostawić wraz z odzieżą w przebieralni. Podczas ubierania się po skorzystaniu z basenu należy ponownie założyć maseczkę.

Należy zdezynfekować ręce oraz zachować 2-metrowy dystans społeczny, który obowiązywał będzie pomiędzy osobami stojącymi w kolejce, w szatni, przebieralni, toaletach, natryskach i brodziku. Dystans ten nie będzie obowiązywał podczas kąpieli w basenie.

To sanepid zdecyduje czy można otworzyć pływalnię. Od soboty, 6 czerwca, można będzie korzystać z siłowni w MOSiR. Maksymalne ilość osób, które będą mogły razem ćwiczyć- 35. (J)

Baseny i pływalnie znów mogą działać. Sprawdź, dlaczego warto z nich korzystać

Ogólnokrajowa kwarantanna wyłączyła na długie tygodnie nie tylko możliwość korzystania z usług gastronomicznych, fryzjerskich czy kosmetycznych, ale także z obiektów sportowych. Wśród nich były baseny, pozwalające zarówno na zawodowe uprawianie różnorakich dyscyplin wodnych, jak i rekreacyjne pływanie. Tymczasem odwiedzanie tego typu obiektów może przynieść ulgę naszym ciałom po wymuszonym pandemią siedzącym trybie życia.

W ramach kolejnego etapu znoszenia obostrzeń związanych z pandemią koronawirusa, od 6 czerwca ponownie otwarte mogą zostać m.in. pływalnie i baseny. To doskonała wiadomość nie tylko dla profesjonalnych sportowców, ale także dla amatorów. Pływanie to bowiem również możliwość prowadzenia ogólnorozwojowej aktywności i rehabilitacji. Co ważne, pływalnie obecnie muszą spełniać wysokie wymogi sanitarne, dzięki czemu są one bezpieczne.

Woda a koronawirus

Jak podkreśla Centers for Disease Control and Prevention (Centra Kontroli i Prewencji Chorób), czyli agenda amerykańskiego rządu federalnego, koronawirus nie został dotąd wykryty w wodzie pitnej. Według tego źródła, obecnie stosowane metody uzdatniania, obejmujące filtrację i dezynfekcję, powinny usuwać bądź dezaktywować SARS-CoV-2. Dodatkowo, warto zauważyć, że woda w basenach jest chlorowana. Obecność tak silnego środka dezynfekcyjnego na co dzień zapewnia bezpieczeństwo użytkownikom pływalni.

– Podczas wizyty na basenie należy pamiętać również o podstawowych, niezwykle istotnych i podstawowych zasadach higieny. Szczególnie ważne jest każdorazowe używanie odpowiedniego obuwia, a także pryszniców przed i po wyjściu z wody. Wiele pływalni wymaga od użytkowników też dodatkowych akcesoriów, takich jak czepek. W ten sposób możliwe jest utrzymanie w wysokim reżimie sanitarnym basenu, z którego korzysta jednorazowo wiele osób – podkreśla Jeremi Niedbałowski, trener pływacki z akademii Easy Wave.

Pływanie dobre dla zdrowia

Aktywność fizyczna jest ważna nie tylko w kontekście utrzymywania optymalnej kondycji, przekładającej się na dobre samopoczucie, ale także odporności. A w czasie niebezpieczeństwa związanego z pandemią koronawirusa to szczególnie istotna kwestia. Zwłaszcza

że okres narodowej kwarantanny nie sprzyjał utrzymywaniu ciała w odpowiedniej formie.

– Pływanie to doskonały wybór zarówno w kontekście uzupełnienia tygodniowej aktywności fizycznej, jak i rozpoczęcia regularnych treningów. W ostatnim czasie wielu z nas miało niedobór ruchu, przez co nasze mięśnie mogą być osłabione. To z kolei stwarza zagrożenie dla stawów. Pływanie natomiast pozwala zbudować dobrą kondycję, dbać o odporność, a także odciąża ruchome połączenia naszych kończyn. Ten sport jest również zalecany przez lekarzy osobom borykającym m.in. z problemami z kręgosłupem. Po okresie, kiedy prowadziliśmy siedzący tryb życia, trening w wodzie będzie ulgą dla ciała – zauważa Jeremi Niedbałowski.

Co więcej, wiele wskazuje na to, że jeszcze w tym roku możliwy będzie wypoczynek np. nad morzem czy mazurskimi jeziorami. Otwierane bowiem są, również w odpowiednim reżimie sanitarnym, kolejne hotele i obiekty gastronomiczne. Dlatego osoby, które wcześniej z różnych względów nie nauczyły się pływać, mogą nadrobić zaległości w tym zakresie, by w pełni korzystać z uroków wypoczynku nad wodą.

eprasa.pl 2a69238cc5

PORECO

"Spółka odpowiedzialna za zbiorowe zaopatrzenie w wodę i zbiorowe odprowadzanie ścieków na terenie Gminy Poraj"

Oferujemy usługi :
- budowa sieci wod/kan
- budowa przyłączy wod/kan
- usługi minikoparką
- prace ziemne

"PORECO" sp. z o.o.
ul. Górnicza 21 42-360 Poraj
34 314 76 54 ; 668 430 259
biuro@poreco.pl ; www.poreco.pl

Polecamy nowy zabieg z użyciem ICOONE

ICOONE jest to urządzenie, które stosuje masaż podciśnieniowy polegający na pracy głowic masujących rolkami.
W rolkach znajdują się otworki tworzące Multi Mikrostymulację, która nie powoduje rozciągania skóry i urazów.
ICOONE jest więc bezpieczny dla skóry z rozszerzonymi naczynkami!
Główne efekty zabiegów z urządzeniem ICOONE to: zmniejszenie cellulitu, modelowanie sylwetki, pozbycie się złogów tłuszczu, drenaż limfatyczny, terapia blizn i rozstępów oraz wielopoziomowe ujędrnianie skóry, która staje się gładka i jędrna. Zabieg jest bezbolesny i odprężający.

NOWOŚĆ !

Cleo Day Spa
GABINET KOSMETYCZNY
ŻARKI UL. KOŚCIUSZKI 4
tel. 34 313 40 47, 602 63 47 30
www.cleo.net.pl

Boisz się kontroli w sypialni? WYNAJMIJ ADRES FIRMOWY! w START-up Cafe

Rozpoczynasz działalność, zakładając np. sklep internetowy, ale boisz się kosztów wynajęcia lokalu. Nawet najmniejsze biuro to czynsz, prąd, ogrzewanie. Wiele osób w takiej sytuacji rejestruje firmę w miejscu zamieszkania, w domu, mieszkaniu. To rozwiązanie ma jedną ogromną wadę: kontrola skarbówki, ZUS-u, sanepidu a nawet Inspekcji Pracy może się zastać w sypialni! Myjesz zęby, a tu kontrola US!

Możesz tego uniknąć wynajmując adres dla firmy!
START-up Cafe ul. Sikorskiego 53/3
Twoja firma może mieć prestiżowy adres jak Gazeta Myszkowska!

PAKIET PODSTAWOWY- adres dla firmy (umowa najmu) odbiór i przekazywanie korespondencji
PAKIET BIZNES- PODSTAWOWY + miejsce na przechowywanie dokumentacji, możliwość korzystania z komputera, internetu
PAKIET BIZNES PREMIUM -PAKIET BIZNES +serwis kawowy, pokój do spotkań z kontrahentami, dostęp do urządzeń biurowych (ksero, drukarka), obsługa sekretariatu.
Twoje prawdziwe biuro bez wysokich kosztów utrzymania biura!

Usługę START-up Cafe oferuje MyszPress s.c. z siedzibą w Myszkowie ul. Sikorskiego 53/3 tel. 34 3137120. Kontakt: jaroslaw.mazanek@myszpress.pl tel. 602 514030

Gabinet Weterynaryjny "MATWET"

Lek. wet. Mateusz Piecuch
Żarki Letnisko, ul. Jasna 4
tel. 608/062-916

WÓJT GMINY PORAJ

Informuje, że w siedzibie Urzędu Gminy Poraj przy ulicy Jasnej 21

oraz
na stronie Biuletynu Informacji Publicznej
http://poraj.bip.net.pl/

został wywieszony na okres 21 dni, tj. od dnia 12.06.2020 r. do dnia 03.07.2020 r. wykaz nr 4 nieruchomości przeznaczonych do sprzedaży.

GAZETA MYSZKOWSKA

OGŁOSZENIA DROBNE
od 60 gr
ZA SŁOWO
MYSZKÓW
UL. SIKORSKIEGO 53/3
Tel. 34 313 71 20

REKLAMA W GAZECIE MYSZKOWSKIEJ

50 mm
x
118 mm

Biuro Ogłoszeń
Myszków
Sikorskiego 53/3
tel. 034/3137120
gazetamyszkowska@pro.onet.pl

eprasa.pl 2a69238cc5

APLIKACJA WSKAŻE NIEBEZPIECZNE MIEJSCA NA DROGACH

(woj. śląskie) Komenda Wojewódzka w Katowicach uruchomiła aplikację, która wskaże utrudnienia na drogach. Kierowcy mogą poznać nie tylko ich miejsce, ale też czas trwania utrudnień na drodze, gdzie doszło do zdarzenia drogowego. Aplikacja pomoże nam szybko ustalić co będzie bardziej czasochłonne – objazd, czy czekanie w korku.

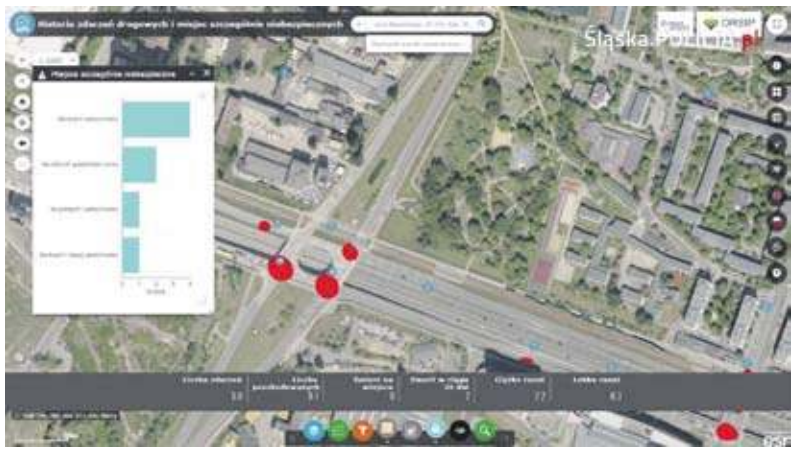

Na stronie policja.orsip.pl w zakładce „CYFROWE OBSERWATORIUM BEZPIECZEŃSTWA" znaleźć możemy aplikacje, które nawiązują do codziennej pracy mundurowych. Wśród nich znajduje się aplikacja „Zdarzenia drogowe on-line". Informacje w aplikacji będą zamieszczać funkcjonariusze z drogówki, gdy dotrą na miejsce zdarzenia.

- *Śląska Policja ma nadzieję na chęć nawiązania współpracy przez operatorów systemów nawigacji drogowych, co dzięki posiadanej w danej chwili tylko przez policjantów wiedzy o czasie trwającego utrudnienia, pozwoli na ustalenie, czy krótszy czas przejazdu do celu zajmie nam postój w zatorze drogowym, czy należy wybrać drogę objazdem* – informuje Komenda Wojewódzka Policji w Katowicach.

Inna aplikacja, „Historia zdarzeń drogowych i miejsc szczególnie niebezpiecznych" umożliwi kierowcom sprawdzenie, w których miejscach dochodziło do wielu zdarzeń drogowych. To narzędzie może przydać się nie tylko kierowcom, ale też zarządcom dróg.

Aplikacje powstały w ramach projektu „Cyfrowe Obserwatorium Bezpieczeństwa Województwa Śląskiego – Śląska Policja bliżej społeczeństwa". Jego wartość całkowita to ponad 23 miliony złotych, z czego ponad 84% (prawie 19,5 mln zł) zostało sfinansowane z Europejskiego Funduszu Rozwoju Regionalnego.

(es)

Foto: Śląska Policja

Kiedy powrót kin?

Kina mogą przyjmować widzów od 6 czerwca ale się z tym nie śpieszą

Z dniem 6 czerwca Polska weszła w czwarty etap odmrażania swojej gospodarki. Z ową datą prawo do ponownego otwarcia przysługuje - między innymi - kinom. Nie oznacza to jedna, iż miłośnicy X muzy zastaną ich drzwi otwarte wszędzie bez wyjątku. Podobnie jak w przypadku bibliotek, czy innych instytucji, i przedsiębiorstw wcześniej, ostateczna decyzja o powrocie do działalności przysługuje, albowiem ich właścicielom. Jak zdążyli już zaś poinformować najwięksi operatorzy kin w Polsce, a więc - Helios, Multikino i Cinema City, na wytęskniony comeback trzeba będzie jeszcze trochę zaczekać.

Treść komunikatów medialnych napomnianych powyżej sieci kin - które można znaleźć, rzecz jasna, na ich stronach internetowych - jest w istocie rzeczy dosyć podobna. Wszystkie one zwracają uwagę na istotę bezpieczeństwa widzów oraz kluczowość roli aktualnego repertuaru. Ważkość drugiego z argumentów jest esencją zwłaszcza deklaracji Cinema City; czytamy w niej: Cinema City w Polsce zdecydowało o przesunięciu daty otwarcia swoich kin do czasu otrzymania jasnych wytycznych odnośnie do obostrzeń, w jakich kina mogą być otwarte i dopóki nie będzie możliwe dostarczenie naszym Klientom rozrywki i wrażeń kinowych z pełną ofertą najnowszych premier. Warto w tym miejscu zaznaczyć, iż weekendowe wpływy pierwszych trzech najchętniej oglądanych tytułów w Stanach Zjednoczonych (w miniony koniec tygodnia w USA otwartych było ponad 600 kin - z czego około 45 procent stanowiły kina samochodowe), nie przekroczyły łącznie miliona dolarów. W analogicznym zaś czasie przed rokiem - zyski „najlepszej trójki" przebiły 100 milionów. Wobec powyższego decyzje kiniarzy są więc zrozumiałe, a fundamentalnym bodźcem do ich zmiany będą premiery hollywoodzkich spektakli à la Wonder Woman, Mulan czy Tenet. Generalizując, gdyż oczekiwania widowni kin studyjnych wobec wypowiedzi filmowych są inne niż odbiorców multipleksów (są rzadziej oparte na ich widowiskowych przymiotach), ich nieco szybszy powrót do pracy nie powinien dziwić; dlatego też niektóre mniejsze kina otworzyły swoje włości z pierwszą dopuszczalną datą, a zatem już 6 czerwca. Ich łączna liczba w kraju nie jest wszak duża, a mieszkańcy powiatu zawierciańskiego, czy myszkowskiego, będą musieli na razie zadowolić się seansami domowymi - żadne z najbliżej usytuowanych kin nie wznowiło bowiem aktualnie swojej działalności; zamknięty pozostaje także Miejski Ośrodek Kultury w Zawierciu i Kino w Domu Kultury w Myszkowie.

Kino Studyjne OKF Iluzja w Częstochowie oraz kina prowadzone przez Instytucję Filmową Silesia Film w Katowicach, czyli Kino Kosmos, Kino Światowid i Kinoteatr Rialto zapowiedziały swoje otwarcie w drugiej połowie czerwca.

Przez wzgląd na wciąż występujące, wynikłe z pandemii Covid-19, zagrożenie dla zdrowia widzów- ponownie otwarte kina obowiązywać będzie, jakże by inaczej, szereg restrykcji. I tak udział widowni w seansie jest dopuszczalny pod warunkiem: zakrywania ust i nosa przez widzów, a także udostępnienia przez kino widzom nie więcej niż połowy liczby miejsc na sali - rzędy powinny być zajmowane naprzemiennie, z zachowaniem jednego wolnego miejsca między widzami. (Co istotne obowiązek zachowania wolnej przestrzeni między oglądającymi nie dotyczy: widza, który uczestniczy w pokazie z dzieckiem poniżej 13. roku życia; widza, który uczestniczy w pokazie z osobą z orzeczeniem o niepełnosprawności, osobą z orzeczeniem o stopniu niepełnosprawności, osobą z orzeczeniem o potrzebie kształcenia specjalnego lub osobą, która ze względu na stan zdrowia nie może poruszać się samodzielnie; wreszcie osób wspólnie zamieszkujących lub pozostających we wspólnym gospodarstwie domowym). Poza tym kina mają, między innymi, obowiązek wyposażenia pracowników w środki ochrony indywidualnej, jak przyłbice czy środki do dezynfekcji rąk - a zatem realizację obostrzenia głoszonego bezustannie wszem wobec, oraz wietrzenie i wentylowanie obiektów zamkniętych przed, w trakcie i po każdym dniu, czy - w przypadku obiektów posiadających jedno wejście - ustalenie odrębnych godzin wejścia dla poszczególnych seansów.

PODSUMOWANIE

Wyrokowanie czy powrót kin okaże się finansowym sukcesem, jest dosyć trudne. Gdyż społeczeństwo przywykło do życia obok wirusa, a społeczny charakter spędzania wolnego czasu - pełni kardynalną funkcję w egzystencji wielu ludzi, fiasko operacji wydaje się wykluczone. Należy jednak brać pod uwagę, iż pewna liczba osób zrezygnuje - choćby na jakiś czas - z wyjść do kina... całkowicie.

Przygotował:
Sebastian Michalak

eprasa.pl 2a69238cc5

wiele sposobób na zamówienie ogłoszenia drobnego

Zachęcamy do zlecania nam ogłoszeń drobnych i reklam telefonicznie: 34 3137120 608 548 727 (również sms!)
mailowo: reklama@gazetamyszkowska.pl
Odeślemy wycenę, poprosimy o wpłatę na konto bankowe. Jeżeli ogłoszenie drobne zamówisz na www.gazetamyszkowska.pl od razu ukaże się w internecie i w kolejnych wydaniach Gazety Myszkowskiej!

USŁUGI

AMSTAR Kancelaria prawno- podatkowa Antoni Starowicz - obsługa prawna, księgowa, kadrowo płacowa, restrukturyzacja przedsiębiorstw- Myszków ul. Jana Pawła II 10 tel. 34 3135693, www.kancelariastarowicz.pl

CZYSZCZENIE DYWANÓW, tapicerek, posadzek. Tel. 504/369-534

Ave Maria i Marsz Mendelssohna na skrzypcach w kościele. Tel.(34) 313-01-28, 503/056-788

Tani transport: bus 1,5 tony, ciężarówka- ład.6t, 17 europalet. Faktura VAT. Tel. 608/259-447

PRANIE, CZYSZCZENIE Karcherem dywanów, tapicerek. 500/200-337

Naprawa: kuchnie, lodówki, zmywarki, witryny, lady, pralki automatyczne, wirnikowe, wirówki, montaż klimatyzacji w budynkach, kurtyny powietrzne, instalacje elektryczne. Tel. 506/655-874

Transport, przeprowadzki. 724/782-830

Udrożnianie, czyszczenie rur kanalizacyjnych (WUKO). 513/309-345

Mycie, czyszczenie kostki. 724/782-830

Koszenie, karczowanie, przycinanie tui. 513/309-345

Inspekcja rur kamerą, usuwanie zatorów, WUKO. 724/782-830

Usługi asenizacyjne- wywóz szamba. 602/873-777

Wycinka drzew ze zwyżki oraz metodą alpinistyczną, karczowanie działek. Firma Alpistom Tel. 507/550-862

Heblowanie, obróbka drewna. 724/111-245

Naprawa komputerów PC, laptopów, tabletów, tel: 601-623-740. Dojazd do klienta

Radca Prawny Jadwiga Kwiecień Kancelaria Prawna Sp.k Myszków ul. Kwiatkowskiego 1/18a, tel. 791-732-142, e-mail : radca@jadwigakwiecien.pl, www. jadwigakwiecien.pl- porady prawne i procesy w sprawach: cywilnych (zasiedzenie, uwłaszczenie, spadki, zachowek, podział majątku, odwołanie darowizny), rodzinnych (rozwód, alimenty, władza rodzicielska), rent i emerytur, karnych

Montaż klimatyzacji w budynkach. 506/655-874

Wywóz szamba 8000L. Tel. 501/554-661, (34)313-54-54

Transport, przeprowadzki 1.5t. 514/120-458

Pranie dywanów i tapicerek. Solidnie. 666/353-591

Usługa walcem 15t, spycharka, przyczepa niskopodwoziowa, samochód z HDS, koparki kołowe i gąsiennicowe. 606/667-269, 608/503-154, 693/464-195

Naprawa pralek, lodówek. Ul.Kościuszki 11. (34)313-17-11, 507/897-698

ANTENY- naprawa, montaż, ustawianie. 796/800-367

Wycinka, podcinka drzew alpinistycznie i zwyżką, karczowanie działek. 510/564-021

OPRÓŻNIANIE MIESZKAŃ 724/782-830

ZŁOTA RĄCZKA -NAPRAWY AWARIE 513/309-345

Wywóz szamba od 1do 8 m3 605/676-963

Usługi zwyżką, usługi minikoparką, instalacje elektryczne, elektryk, wycinka drzew. 536/989-893

Koszenie trawy malowanie ogrodzeń, prace różne, nietypowe 600-826-895

USŁUGI-ZLECĘ

Zlecę wykonanie stropu teriwa tel. 505/863-667

USŁUGI BUDOWLANE

Instalacje C.O., wodno- kanalizacyjne, gazowe. Doradztwo, transport materiałów gratis, VAT 8%. Tel. 604/503-175

DOCIEPLENIA BUDYNKÓW, solidnie, fachowo i terminowo. Wieloletnie doświadczenie, kosztorys gratis. Tel. 502/702-175, www.agra-docieplenia.pl

Więźby dachowe, krycie, deskowanie, rynny, remonty, przebudowy. Tel.603/968-668 502/023-510

MALOWANIE, gipsowanie, płytki, struktura, sufity podwieszane. Tel.603/075-050

MUROWANIE budynków, tynki, docieplenia, więźby dachowe, ogrodzenia. Tel.603/075-050

DACHY, więźby, usługi dekarskie, remonty, podbitki, tarasy. 508/454-992

Profesjonalne wykańczanie wnętrz, adaptacja poddaszy, łazienki, tarasy, balkony. Tanio i solidnie. Zapraszam. 788/474-118

Instalacje c.o., woda, gaz, 8% VAT na materiał. Wycena i transport gratis Tel.601/740-919

Wylewki maszynowe. Duże doświadczenie. Tel. 506/052-057

AZBEST demontaż i utylizacja 791/973-030

Usługi koparko- ładowarką JCB, CAT, wykopy fundamentów, niwelacja terenu, karczowanie, rozbiórka budynków, utwardzanie terenu, usługi transportowe, przewóz piasku, kruszywa, piasek do zasypki fundamentów. Konkurencyjne ceny. 691/352-123

Gładzie, gipsowanie, malowanie, tapetowanie. Solidnie i tanio. 508/043-678

Cyklinowanie, układanie parkietu. 603/035-499

REMONTY I WYKOŃCZENIA: GIPSOWANIE, PODWIESZANE SUFITY, KAFELKOWANIE. TANIO, SOLIDNIE. FAKTURA VAT. 535/018-011

PLAC MAGAZYNOWY BAZA PARKING -9341m/2

WYNAJMĘ

utwardzony asfalt, ogrodzony, energia, przy głównej drodze, teren przemysłowy , możliwa obsługa placu ,wózki widłowe itp

tel kontaktowy 501 492 803

Dom Pogrzebowy Lilia

Myszków ul. Krasickiego 95 F
Żarki. ul. Myszkowska 9
518-518-208 34-313-48-96

SYSTEMY mol KOMPUTEROWE
MAREK OLSZEWSKI
Myszków, Prusa 28A
tel. 602 615 982
czynne w godz. 8.00-20.00
KASY FISKALNE ONLINE
NOVITUS * POSNET * ACLAS
PROMOCJA!
DRUKARKI FISKALNE -369 ZŁ rabat!!!
www.molsystemy.pl

NOCLEGI DLA PRACOWNIKÓW

- ścisłe centrum Myszkowa (blisko dworca PKP i PKS)
Do Dworca PKP i PKS Lidla i Netto 4 minuty drogi.
Do Autobusu Miejskiego 1 minuta.
- atrakcyjne ceny
W cenie zakwaterowania media + internet.
NOWA KUCHNIA, ŁAZIENKA, ŁÓŻKA, POŚCIEL!
Pralnia.
Informacja tel. 602 39 83 86

eprasa.pl 2a69238cc5

Usługi remontowe, gładzie gipsowe, malowanie, kafelkowanie, płyty karton-gips. 796/792-214

Docieplenia budynków, malowanie elewacji, tynki- silikonowe, akrylowe, żywiczne i inne. Podbitki dachowe, montaż parapetów. 666/034-268

Montaż dachów oraz podbitek dachowych. **SOLIDNIE, TANIO**! 500/302-146

Wykonam drobne roboty budowlano- ogrodzeniowe. Tanio. 739/067-132

Gładzie, malowanie. 668/139-360

Kompleksowe usługi malowania dachów, www.alpistom.pl, 507/550-862

Wykonuję tynki wew. tradycyjne, ściągane po listwach, montaż parapetów wew., inne roboty budowlane. Tel. 796/381-366

UKŁADANIE KOSTKI BRUKOWEJ I GRANITU KOMPLEKSOWO. 518/644-699

Remonty, kafelkowanie. 506/774-472

Blacharstwo budowlane, kompleksowe pokrycia dachowe- więźby, ocieplenia poddaszy i podbitki. Blachy i więźby na zamówienie. 739/011-775

USŁUGI KOPARKO- ŁADOWARKĄ, ziemia, piasek, fundamenty, rozbiórki, wyrównywanie terenu i inne. 504/933-443

Budowy domów, przebudowy, prace ogólnobudowlane. 695/056-643

Oddam gruz, kilka wywrotek. Dołożę się do transportu. Czysty, prawie sam rozdrobniony beton. W Myszkowie ul. 3 Maja. Tel. 602/514-030

FIRMA G.E.M. oferuje wyroby ze stali nierdzewnej, balustrady itp. Kontakt: 507/431-527 574/474-601

Układanie kostki brukowej tel. 604/630-715

Wylewki maszynowe 667-209-144

Posadzki przemysłowe 513-566-483

USŁUGI CIESIELSKO-DEKARSKIE. TEL. 600-953-615

Szkło na wymiar- kabiny prysznicowe, szkło kuchenne z grafiką, lacobel, drzwi szklane, balustrady szklane. LOCKMAR www.lockmar.pl tel. 508-503-727

Gipsowanie, malowanie, panele itp. 572-321-329

Usługi remontowo- budowlane i wykończeniowe.z zakresu remontów mieszkań oraz wykończeniowe, od sufitu po podłogę. Sufity podwieszane, gładzie gipsowe, płytki, malowanie i wszystko inne co akurat jest wymagane. Polecam. 606-424-505

SPRZEDAM- DZIAŁ BUDOWLANY

Drewno opałowe, kominkowe, zrzyny. 724/111-245

Deski, tarcica budowlana. 724/111-245

Drewno opałowe i rozpałkowe. 510/612-028

Sprzedam drewno opałowe, zrzyny tartaczne i kominkowe. 885/121-073

Promocja- węgiel- od 620zł/ tona, miał- 500zł/ tona. Kruszenie węgla na ekogroszek. 693/464-195, 606/667-269

Rury mostkowe dwuwarstwowe, karbowane (na przepusty). Tel. 606/667-269, 608/503-154, 693/464-195

Drewno kominkowe, opałowe. 693/508-802

Drewno opałowe w klockach. 510/564-021

Sprzedam kamień wapienny. 504-933-443

DOM i OGRÓD

Wycinka drzew, czyszczenie działek. 510/564-021

Wycinka drzew. 510/612-028

Sprzedam drewno opałowe w klockach oraz stemple budowlane tel. 535/464-774

Sprzedam drewno opałowe i zrzyny tel. 500-156-319

Przyjmę ziemię. Ciszówka tel. 784-092-620

Sprzedam szyszki sosny czarnej. Szyszki czyste, duże, bez zanieczyszczeń, wysuszone. Wielkość szyszek 5-9 cm. Ceny:28zł za paczkę 100 sztuk, 75zł za paczkę 500 sztuk.Przy większych zamówieniach możliwość negocjacji. Dostępna zarówno wysyłka kurierska, odbiór osobisty, jak i dostawa do domu przy większych zleceniach. 669-824-613

Sprzedam drewno do kominka brzoza, dąb tel. 601-623-795

Wycinka drzew trudnych, pielęgnacja ogrodów. tel.881-332-455

Drewno opałowe kominkowe tel. 721-580-356

NAUKA

Matematyka. 663/364-028

BIZNES

Noclegi dla pracowników. Myszków i Zawiercie. W samym centrum. Pokoje od 1-6 osób. WiFi, kuchnia, pralnia, parking. tel. 602/39-83-86

DAM PRACĘ

Zatrudnię magazynierów- załadunek, rozładunek samochodów. Doświadczenie na wózkach widłowych lub suwnicach mile widziane. Tel. 534/732-273

Zatrudnię osoby do obsługi maszyn do produkcji blach i taśm stalowych. Atrakcyjne wynagrodzenie. 534/732-273

Zatrudnię automatyka. Tel. 534/732-273

Zatrudnię osoby do prac warsztatowych, oraz mechanika samochodowego - utrzymanie ruchu. Tel. 534/732-273

Zatrudnię operatora szlifierek i tokarek stołowych. 534/732-273

Płytkarza zatrudnię. Praca stała. Formy rozliczenia do uzgodnienia (godzinowo lub akord). Atrakcyjne warunki. 508/830-837

Spawacza zatrudnię. Praca stała w Myszkowie. Spawanie drobnych konstrukcji. Atrakcyjne warunki. 508/830-837

Przyjmę do prac ogólnobudowlanych, wykończeniowych, również do przyuczenia. Atrakcyjne warunki. Ubezpieczenie. Praca cały rok. 508/830-837

Przyjmę do dociepleń. Atrakcyjne warunki. Ubezpieczenie. Solidne zarobki. Praca cały rok. Szkolenia, rozwój. 508/830-837

Zatrudnimy na stałe pracownika do prac porządkowych z grupą inwalidzką. 534/732-273

FIRMA AQUA-LIVE ZATRUDNI MĘŻCZYZNĘ DO PRACY NA HALI PRODUKCYJNEJ, WYMAGANE : ZDOLNOŚCI MANUALNE, UMIEJĘTNOŚĆ POSŁUGIWANIA SIĘ ELEKTRONARZĘDZIAMI, WIEK DO 45 LAT. TEL. 508-363-085

Zatrudnię pracownika do dociepleń. 666/034-268

Przyjmę do dociepleń. Praca cały rok. Tel. 504/362-205

Praca przy zbiorze truskawek ok. Lelowa 663/547-242

Przyjmę do pracy szyjących, stołowych lub cały zespół. Stała praca, rejestracja. 600/012-082

Dom seniora w Myszkowie-Będusz zatrudni opiekunkę lub opiekuna osób starszych z udokumentowanym doświadczeniem lub odpowiednim wykształceniem. Tel:519-562-027

Zatrudnię BRUKARZY i pomocników z doświadczeniem. Zakład Budowlany s.c. Granit Gniazdów tel. 500-262-320

PRZYJMĘ DO PRACY CIEŚLĘ, DEKARZA, POMOCNIKA DO PRZYUCZENIA. TEL. 600-953-615

Zatrudnię brukarzy, brygadzistę bądź ekipę brukarską. 504-587-962

Zatrudnię tokarza, zatrudnię frezera, zatrudnię operatora pras mimośrodowych. GALMET MYSZKÓW. 602-652-090

Przyjmę do prac ciesielsko- dekarskich tel. 508-454-992

Zatrudnię do klejenia spodów obuwniczych obuwia męskiego. Wymagana praktyka, stałe zatrudnienia tel. 609-773-722

Zatrudnię panią do prac domowych i ogrodowych. 664-170-748

Dam prace przy produkcji zbiorników z laminatu. tel. 503-062-102

Zatrudnimy mechaników, szlifierzy, elektryków do pracy w Utrzymaniu Ruchu oraz mechaników samochodowych. Miejsce pracy Myszków.tel. 534-732-273

Zatrudnimy osoby do obsługi maszyn: branża metalurgiczna. Nie wymagamy doświadczenia. Miejsce pracy Myszków tel. 534-732-273

Zatrudnimy magazynierów: branża metalurgiczna.Możliwość przyuczenia, nabycia uprawnień. Mile widziane doświadczenie na wózkach widłowych oraz uprawnienia UDT do kierowania wózkami jezdniowymi i/lub suwnicami. Miejsce pracy Myszków tel. 534-732-273

SZUKAM PRACY

Mężczyzna 34 lata poszukuję pracy jako operator koparko-ładowarki lub ładowarki, uprawnienia na wszystkie klasy maszyn, prawo jazdy kat. C+E. Może być też dorywczo. Tel. 512/804-719

Osoba poważna i odpowiedzialna podejmie się opieki nad osobą starszą lub dzieckiem. Może być sprzątanie. Tel. 789/394-311

Kobieta, wykształcenie wyższe, obsługa komputera, systemu BDO, doświadczenie w biurze podejmie pracę. Tel. 661/813-871

Niepracująca pielęgniarka podejmie się opieki nad osobą starszą lub chorą. Pomogę w porządkach domowych tel. 794-001-114

Szukam pracy- sprzątanie solidnie tel. 691-271-976

Kobieta lat 53 szuka pracy, sprzątanie w domach teren Myszków tel. 530-852-268

Wykonam drobne prace remontowe oraz sprzątnie piwnic oraz garaży. 791 921 839

SPRZEDAM

Pralki automatyczne, lodówki oraz naprawa. Tel. 506/655-874

Sprzedam laptopa DELL, Intel i5, dysk 240SSD, 8GBRAM, Windows10. Cena: 800zł, 2 lata gwarancji. Tel: 503305572

IMPERIA DYLAND
SYSTEMY OSŁON OKIENNYCH
Myszków Słowackiego 88
/Baza Jurajskiej/
czynne pn – pt 8:00-16:00

NAJTANIEJ!
NAJSZYBCIEJ!
NAJLEPIEJ!
- ROLETY WEWNĘTRZNE
- ŻALUZJE POZIOME I PIONOWE
- SYSTEMY SZYN ALUMINIOWYCH
- ŚCIANY JAPOŃSKIE
- KARNISZE
- POMIAR, MONTAŻ, WYCENA
tel kom. 517 369 743
34 313 42 96

OGŁOSZENIA DROBNE PRZYJMOWANE SĄ DO ŚRODY KAŻDEGO TYGODNIA DO GODZ. 17.00

eprasa.pl 2a69238cc5

Sprzedam komputer PC tanio, intel 5, 240gb ssd, karta graficzna, cena 800zł. Tel. 660856707

Sprzedam regały sklepowe, biurko. 661/682-280

Sprzedam franie. 661/682-280

Sprzedam pralkę wirnikową Światowit. 506/655-874

Tanio telewizor tel. 697-993-590

Węgiel eko-groszek, miał Promocja tel. 513-838-332

Sosna 5m w klockach po 25cm tel. 513-838-332

MASZYNY I URZĄDZENIA SPRZEDAM

Betoniarka, kompresor, lewar kolejowy. 576-315-335

Sprzedam wyposażenie szwalni: 1-igłowa słup, 2-igłowa słup, lamowacz, zyg-zak, podnoskarka, kabina do lateksu, bagan, szrfowaczka, krzesła, zgniatarka haków, tel. 502-468-993

Zakład przetwórstwa rybnego SoNa Sp. z o.o. z siedzibą w Koziegłówkach, ul. Myszkowska 25 zatrudni pracowników na stanowisko:

MAGAZYNIER DYSTRYBUCYJNY

Osoba zatrudniona na tym stanowisku, odpowiedzialna będzie za:

- pracę z towarem w warunkach chłodniczych
- rozładunek oraz przyjęcie towaru do magazynu zgodnie z obowiązującymi zasadami
- prawidłowe magazynowanie towarów
- prawidłowe wydanie towaru
- utrzymanie porządku i czystości w magazynie

Wymagania:

- książeczka ds. sanitarno-epidemiologicznych
- znajomość obsługi komputera (MS Office)
- mile widziane doświadczenie na podobnym stanowisku
- uprawnienia na wózki widłowe nie koniecznie
- staranność, rzetelność , sumienność

Oferujemy:

- atrakcyjne wynagrodzenie w ramach umowy o pracę w firmie posiadającej stabilną pozycję na rynku
- możliwość zdobywania doświadczenia zawodowego
- możliwość awansu na stanowiska szczebla wyższego
- praca w przyjaznej atmosferze w systemie zmianowym

Osoby zainteresowane prosimy o kontakt pod nr Tel: 0-34 366-15-63, m.jadowska@sona.pl lub osobisty w siedzibie firmy: Koziegłówki, ul. Myszkowska 25.42-350 Koziegłowy

KUPIĘ

Kupię złom, AGD. 661/682-280

STARE WAZONY SZKŁO SERWISY, RZECZY PRL 513/309-345

NIERUCHOMOŚCI

Chcesz DOBRZE sprzedać lub kupić nieruchomość. Biuro nieruchomości **SIKOMAS**. Zadzwoń tel. 667981112

NIERUCHOMOŚĆ- DO WYNAJĘCIA

Koziegłowy rynek- lokal 48m2 po remoncie. 693-141-753

Wynajmę mieszkania dla pracowników, wysoki standard, okolice Poraj-Żarki Letnisko. 604/451-162

Noclegi dla pracowników. Myszków i Zawiercie. W samym centrum. Pokoje od 1-6 osób. WiFi, kuchnia, pralnia, parking. tel. 602/39-83-86

Agroturystyka, Noclegi ! Jaja wolny wybieg tel. 515/626484

Wynajmę kawalerkę na terenie Myszkowa. Tanio! 502 254 637

NIERUCHOMOŚĆ- WYNAJMĘ

Myszków ul. Spółdzielcza 2 pokoje, kuchnia wynajmę 500-828-676

Mieszkanie do wynajęcia tel. 792-612-907

Mieszkanie do wynajęcia 65m2 Sikorskiego 63/64 I, piętro cena do negocjacji tel. 692-143-081

Wynajmę M4 ul. Wyszyńskigo 4 piętro tel. 603-815-552

Wynajmę kawalerkę na 11 Listopada tel. 662-244-145

NIERUCHOMOŚĆ- SPRZEDAM

Dom, Myszków, ul.Kościuszki, w pobliżu marketu Mila. Piętro mieszkalne, parter- lokale usługowe i część mieszkalna. 728-621-948

Sprzedam dom do remontu. 662/041-317

Działka rolna 1,3 ha Jaworznik, blisko ul. Polnej 32/25-19-680 577/271-508

Sprzedam dom w Myszkowie Stary Myszków. działka 162 mkw i 126 mkw. Dom do rozbiórki, gaz, prąd. 32/25-19-680 577/271-508

Mieszkanie własnościowe M-4- sprzedam, 62,60m2, ul.Sikorskiego, IVp. 888/762-755

Mieszkanie czteropokojowe, centrum. 503/049-606

Mieszkanie w Myszkowie sprzedam. 74mkw, ul. Sikorskiego 65C, tel. 696-436-855

Sprzedam komfortowe mieszkanie. 2 pokoje, bezczynszowe. Tel: 660-028-844

Sprzedam działkę budowlaną o powierzchni 2890 m. Szerokość 24.70 m. ul. Piękna. Ciszówka. Tel. 881-959-047

Sprzedam dom z działką i zabudowaniami gospodarczymi w Przybynowie. Cena do uzgodnienia tel. 781-611-887

Sprzedam 1 ha lasu w Zawadzie obok Żarek tel. 518-011-007

Cynków. Sprzedam działkę rolno-budowlaną 60 arów oraz działkę rekreacyjną 13 arów. Tel. 32-670-13-79

Sprzedam mieszkanie 2 pokojowe w centrum Myszkowa (przy „dużym" kościele) I piętro, 46mkw, piwnica 608-503-727

Działkę budowlaną w Ostrowie tel. 662-144-583

Działka leśna 400m2 Masłońskie tel. 662-144-583

Sprzedam las 5.620m2-cena 18.000 zł, oraz pole-las 2.000m2-cena 6000 zł Przyłubsko tel. 511-339-714

NIERUCHOMOŚĆ- KUPIĘ

Grunty rolne, nieużytki kupię. Tel. 667/981-112

Kupię mieszkanie 2 lub 3-pokojowe od właściciela, bez pośredników. 693/109-262

Kupię działkę budowlaną uzbrojoną w Myszkowie i okolicy lub dom. Kontakt alkac8811@gmail.com, 519/668-858

AUTO- SPRZEDAM

AUTOKOMIS- samochody z gwarancją, gazem, kredyt, zamiana. 791/447-712

Sprzedam Hyuwdai Atos rok 2000 1,0 pojemność, pierwszy właściciel tel. 533-516-961

VW Golf IV 1,9 TDI 110 KM z 1998r. przebieg 312 tys.kolor czarny metalic 3-drzwiowy tel. 513/203-659

Opel Corsa 2001r. poj 1,2 tel.721-154-672

Sprzedam Opel Omega 2000r. benzyna 2,2 140 koni, pełne wyposażenie, w kraju od 2015r. przegląd-listopad, OC- grudzień, brak korozii, stan techniczny dobry + cena 3200zł 608-882-041

Citroen C-4 Picasso 1,6 HDI rok 2010, pełna opcja wyposażenia, stan bdob- kpl kół zimowych tel. 666-070-863

Dacia Sandero 2014 52tyś Biały benzyna+gaz. Sprzedam tel. 607-841-987

Renault Megane diesel, rok prod. 2004 tel. 693-477-277

Corsa 2011r. 88 tys. km, 1200, 3 drzwi, czarna, gaz, krajowa. 665-165-935

Sprzedam Opel Meriwa rok prod. 2004, kolor szary 1700km motor 1,4 sprawny tel. 534-250-754

SPRZEDAM TOYOTĘ LAND CRUISER, ROK PRODUKCJI 2005, PIERWSZY WŁAŚCICIEL, PRZEBIEG 450 TYŚ KM, CENA DO NEGOCJACJI TEL. 509-090-280

AUTO- MOTO CZĘŚCI- SPRZEDAM

Sprzedam 4 alufelgi z oponami 185/70 R13 tel. 511-941-552

Alufelgi 15" do forda Fokus, Fiesta, Mondeo. tel. 606-192-111

Sprzedam 2 koła 165x80x13 100 zł oraz inne opony do samochodu dostawczego tanio, skrzynia biegów LT-35 200 zł tel. 505-821-702

AUTO- MOTO USŁUGI

AUTOLAWETA- przewóz pojazdów i innych towarów. 791/447-712.

Złomowanie pojazdów zaświadczenie i gotówka od ręki, dojazd do klienta tel. 794/560-010.

AUTO- KUPIĘ

Kupię każde sprawne, uszkodzone, zepsute. 508/331-536

Kupię każde osobowe, gotówka, dojazd do klienta. Tel.504/758-014

MyszPress s.c. wydawca tygodników Gazeta Myszkowska, Kurier Zawierciański ogłasza nabór na wolne stanowisko pracy:

dziennikarz

miejsce pracy: Myszków, Zawiercie
możliwość zatrudniania na cały lub część etatu

Zainteresowanych prosimy o wysyłanie CV na adres: jaroslaw.mazanek@myszpress.pl

WOLDAR®

firma o ugruntowanej pozycji na rynku zatrudni od zaraz na umowę o pracę pracowników na poniższe stanowiska:

- obsługa działu części zamiennych- mile widziana znajomość zagadnień informatycznych,
umiejętność czytania rysunku technicznego w stopniu podstawowym oraz komunikatywna znajomość języka angielskiego,
- przedstawiciel handlowy na teren Polski lub Unii Europejskiej- znajomość języka angielskiego,

Zapewniamy pracę na miejscu, w stabilnej firmie, w miłej i przyjaznej atmosferze.
Oferujemy atrakcyjne wynagrodzenie z możliwością uzyskania premii motywacyjnych.

Dokumenty aplikacyjne prosimy kierować drogą elektroniczną na adres: ksiegowosc@woldar.pl lub osobiście:
WOLDAR ul. Krasickiego 142, Myszków.
Tel. kontaktowy: 500-129-301

OGŁOSZENIA DROBNE PRZYJMOWANE SĄ DO ŚRODY KAŻDEGO TYGODNIA DO GODZ. 17.00

eprasa.pl 2a69238cc5

Skup samochodów osobowych zniszczone, skorodowane, uszkodzone, najwyższe ceny. Dojazd do klienta. Tel.511/044-013

Wszystkie osobowe z instalacją gazową, 50gr/ kg. 535/018-011

Złomowanie pojazdów. dojazd do klienta, wydawanie zaświadczeń, płatność gotówką. Najwyższe ceny w regionie! tel. 518/290-819 512/024-264

SPRZEDAM MASZYNY ROLNICZE

Prasę kostkującą sprzedam tel. 664-315-482.

Ursus 2812 tel. 791-963-505.

Sprzedam karuzele do siana, dmuchawe pionową tel. 503-422-786.

Kosiarka rotacyjna, pługi, glebogryzarka, wóz ciągnikowy, talerzówka. 576-315-335.

Rozrzutnik obornika dwuosiowy, opryskiwacz 300l tel. 797-943-153.

SOKPOL

Firma Sokpol ogłasza nabór na stanowisko

ELEKTRYK

Pełne informacje na temat ogłoszenia znajdują sie na stronie www.sokpol.pl/kariera

Zgłoszenia zawierające CV prosimy składać do dnia 15.07.2020 na adres: Sokpol Sp. z o.o., ul. Kościuszki 8, 42-300 Myszków lub na adres mailowy kadry@sokpol.pl z dopiskiem na kopercie bądź w tytule wiadomości: **„Elektryk"**

Obowiązkowa klauzula zgody RODO znajduje się na stronie **www.sokpol.pl/kariera** Prosimy o dołączenie jej do CV.

Produkujemy z pasją

Gazeta Myszkowska

teraz w prenumeracie cyfrowej!

wejdź na eprasa.pl

ROLNICTWO

Sprzedam zboże, siano. 608/436-062.

Sprzedam pszenicę, jęczmień, pszenżyto. 693/465-806.

Pszenżyto, słoma 506/519-131.

Pszenżyto OZIME sprzedam. 800 zł/ tona Osiek. Tel. 608-191-307.

Pszenżyto tel. 791-963-505.

ZDROWIE

NZOZ Centrum Diagnostyki Medycznej „Endoscopica" Rok Zbigniew tel.32 348-60-33, www.gastroskopiazawiercie.pl- Poradnia Gastrologiczna gastroskopie.kolonoskopie w znieczuleniu, Pracownia USG: USG jamy brzusznej, piersi, tkanek miękkich,tarczycy, biopsje. Poradnia kardiologiczna i hipertensjologiczna :próba wysiłkowa. holter ekg i ciśnieniowy, usg serca. Poradnia ginekologiczna: usg ginekologiczne. Poradnia medycyny sportowej. Poradnia psychiatryczna. Diagnostyka i leczenie chorób żył: badania naczyniowe USG/Doppler kończyn górnych i dolnych, aorty, tętnic szyjnych.

Dieta- dorośli, dzieci, treningi, zabiegi, usługi- psychologia, terapia. Tel. 667/897-062.

TURYSTYKA

Wynajmę domki letniskowe na Jurze. 509/256-956

Zakopane- noclegi. Apartamenty dezynfekowane! 600-895-320

USŁUGI FINANSOWE

Szybka pożyczka gotówkowa tel. 538-898-097.

RÓŻNE

Serowarnia serów kozich zaprasza tel. 662-144-583.

ZWIERZĘTA- ODDAM

Szczeniaki dwumiesięczne dam za darmo tel. 664-743-112.

Oddam śliczną małą czarno-białą kotkę oraz małego kundelka tel. 513-214-960.

ZWIERZĘTA- SPRZEDAM

Sprzedam cielaki. 500/492-997 lub 605/924-312.

Sprzedam młodą krowę na wycieleniu tel. 34/354-10-35.

Owce kameruńskie sprzedam tel. 530-291-517.

Sprzedam kozła 1,5 rocznego tel. 506-68-54-68.

MATRYMONIALNE

Szukam pani do 55 lat. Pomogę finansowo. Pilne. 570-512-253.

Wolny pozna panią lat około 60 tel. 577-791-087.

GAZETA MYSZKOWSKA

POSZUKUJEMY OSOBY

NA STAŻ, PRAKTYKĘ

DZIENNIKARZ/ BIURO OGŁOSZEŃ

Osoby zainteresowane prosimy o kontakt pod nr tel 602 39 83 86 lub o wyłanie CV na adres email: smazanek@gazetamyszkowska.pl

OGŁOSZENIA DROBNE PRZYJMOWANE SĄ DO ŚRODY KAŻDEGO TYGODNIA DO GODZ. 17.00

eprasa.pl 2a69238cc5

Portret skrywający mroczną przeszłość. Dolina spowita tajemnicą. Kobieta, która walczy o życie.

Śpiąca nimfa. Dzieło sztuki o magnetyzującym pięknie, namalowane przez młodego partyzanta w ostatnich dniach II wojny światowej. Obraz, który w czerwonym pigmencie na płótnie skrywa szokującą tajemnicę. Namalowano go bowiem krwią… z ludzkiego serca.

Tylko kim była ofiara?

Nie ma ciała, nie ma żadnych zeznań. Jedynie słaby ślad krwi. To on prowadzi komisarz Teresę Battaglię i jej podwładnego Massima Mariniego do doliny Resia, surowej krainy wśród gór w północno-wschodnich Włoszech.

Dolina i portret to jedyne tropy, na jakie mogą liczyć śledczy. Czerwony ślad prowadzi do kogoś bardzo zdeterminowanego, by ochronić sekret, którego strzeże…

Śpiąca nimfa
Ilaria Tuti
Wydawnictwo Sonia Draga

Freya i Huldar stają przed nowym wyzwaniem. Dramatyczna walka z czasem przypomni Freyi lata, które usiłowała dotąd wymazać z pamięci…

O tej zbrodni policja dowie się tak jak wszyscy inni – ze Snapchata. Na ekranach telefonów zobaczą przerażoną nastolatkę błagającą o wybaczenie. Gdy ją znajdą, będzie już za późno…

Huldar, oficer policji, i Freyja, dziecięca psycholog, łączą siły, by rozwiązać kolejną sprawę. Przesłuchując przyjaciół zamordowanej nastolatki, szybko odkrywają, że Stella wcale nie była niewiniątkiem, jak powszechnie sądzono – ale kto mógł jej nienawidzić tak bardzo, by chcieć zabić?

Wkrótce scenariusz się powtarza – w mediach społecznościowych pojawiają się wiadomości od kolejnego nastolatka przepraszającego za swoje winy. Freyja i Huldar są pewni jednego: to jeszcze nie koniec. Zwłaszcza że przy pierwszej ofierze znaleziono kartkę z cyfrą 2. Czy Egill, zaginiony nastolatek, to ofiara numer 1? A może to ktoś inny wciąż czeka, by go odnaleźć? Rozpoczyna się walka z czasem, której finału nie spodziewa się chyba nikt…

„Mocna i trzymająca w napięciu powieść o ponurym zjawisku społecznym". Sunday Times

Rozgrzeszenie
Yrsa Sigurdardóttir
Wydawnictwo Sonia Draga

Jak znosić upływ czasu, gdy jest się zmuszonym do bezczynności? Jak radzić sobie z utratą tych, których się kochało? Kto przekaże dalej nasze dziedzictwo? Richard, emerytowany profesor, dzięki spotkaniu z uchodźcami na Oranienplatz w Berlinie wpada na pomysł, by szukać odpowiedzi na swe pytania tam, gdzie nikt by ich nie szukał: u młodych ludzi z Afryki, których wyrzuciło na berliński brzeg i którzy od lat skazani są na czekanie. I nagle on, mieszkaniec starej Europy, patrzy na siebie oczami ludzi, którzy być może lepiej od niego wiedzą, kim on, Richard, właściwie jest.

Erpenbeck jest wśród pisarzy swego pokolenia cichą poetką. Siła jej języka kryje się nie w poszczególnych słowach, lecz między zdaniami. „Der Spiegel"

Jeden z najbardziej kreatywnych głosów współczesnej literatury niemieckojęzycznej. „NZZ am Sonntag"

Iść, szedł, poszedł
Jenny Erpenbeck

Do tej pory dla Victora rok szkolny był jak skok na bungee bez bungee.

Co Victor najbardziej lubi? Słuchać Rolling Stonesów, opychać się słodyczami ze swoim kumplem Hajsamem, rozmawiać o mechanice samochodowej ze swoim dziwnym ojcem.

Ale kiedy Marie, absolutnie genialna koleżanka z klasy, pewnego pięknego dnia wkracza w jego życie podczas sprawdzianu z matmy, cały jego świat się rozpada… Czemu nagle Marie, najlepsza uczennica i utalentowana wiolonczelistka, tak bardzo go potrzebuje? Dziwna przyjaźń rodzi się między nastolatkami, których wszystko dzieli. Czy zdołają wytrwać do końca, ukrywając tajemnicę Marie?

Miłość pisana brajlem
Pascal Ruter
Wydawnictwo Młody Book

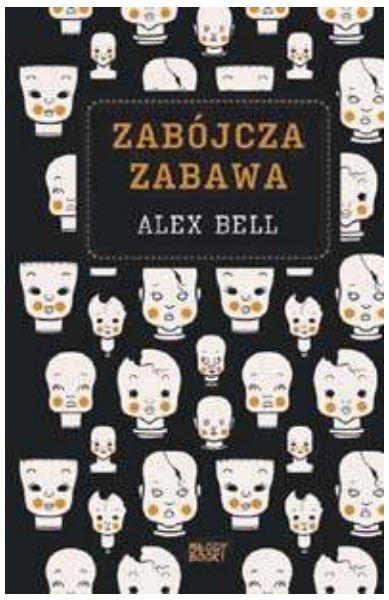

Szkołę dla dziewcząt w Dunvegan na wyspie Skye zamknięto wiele lat temu. W stanowiącym teraz rezydencję rodziny Craigów budynku pozostały jednak przerażające pamiątki z przeszłości…

Nastoletnia Sophie ma spędzić wakacje u kuzynostwa. Craigowie, których widziała tylko raz w życiu, bardzo

ją onieśmielają. Ponury Cameron z okaleczoną ręką, zamknięta w sobie Lilas oraz sprawiająca wrażenie chodzącego ideału Piper, zdają się coś ukrywać. Ale jest jeszcze jedna kuzynka. Kuzynka, która pojawia

się w pokoju ze starymi lalkami. Kuzynka, która umarła…

Zabójcza zabawa
Alex Bell
Wydawnictwo Młody Book

Pewnego dnia mała Hania postanowiła zasadzić drzewo. Od tej chwili wszystko wokół zaczęło się zmieniać...

Oto historia, która uczy, że często jedna decyzja wystarczy, by odmienić świat.

Odkryjcie z Hanią, jak ważna jest przyroda wokół nas i bawcie się razem w liczenie. Ile ptaków lata wokół drzewa? Ile zajączków żyje w norce pod drzewem? A ile jabłek na nim wyrosło?

Mądra i zabawna książka obrazkowa do zabawy w liczenie.

Drzewo
Rodrigo Mattioli
Wydawnictwo Debit

Teatr Żelazny Katowice ul. ul. Armii Krajowej 40 www.teatrzelazny.pl

Seks dla Opornych

Piątek 12.06.20 godz. 19.00
Sobota 13.06.20 godz. 16.00 i 19.00

Długoletnie małżeństwo postanawia ożywić swój związek i z egzemplarzem popularnego poradnika seksualnego rezerwuje miejsce w hotelowym pokoju. Jak protagonista przyzwyczajony do wizerunku poczciwej żony i kochającej matki zareaguje na widok tejże cedzącej niecenzuralne słowa i odzianej w strój tzw. dominy rodem z filmu dla dorosłych? Co kryje się pod powierzchnią weekendu, który w założeniu ma przywrócić małżonkom dawny wigor i pożądanie? Brawurowy komediodramat w reżyserii Piotra Wiśniewskiego ze znakomitymi aktorami scen śląskich, Małgorzatą Gadecką i Dariuszem Wiktorowiczem to błyskotliwie napisane dialogi, których duch jest echem rozmów wielu współczesnych małżeństw. Codzienny pęd, skoncentrowanie na wychowaniu dzieci, zawodowe obowiązki, przyzwyczajenie i nuda wiodą do zdefiniowania relacji na nowo, gdzie fantazje i własne potrzeby schodzą na dalszy plan.

Czy jest szansa na powrót wielkiej namiętności sprzed lat, gdy balansują na granicy ostatecznego rozstania? Kolejne gry i zabawy pary są pretekstem do głębokiej rozmowy w poszukiwaniu tego, co łączy i niwelowaniu tego, co dzieli. Jaki będzie jej finał?

Nareszcie na scenie! „Łysa śpiewaczka" 20 i 21 czerwca, godz.19.00

Łysa śpiewaczka
reżyseria Andrzej Majczak
Teatr A. Mickiewicza Częstochowa

Teatr Ionesco narodził się z przerażenia banałem: zużycie języka prowokuje komiczną zgrozę. Jesteśmy tacy jak mówimy, a mówimy słowa, zdania puste. Zanurzeni we frazesie, utopieni w morzu oczywistości – nie umiemy się porozumieć. A może nie mamy nic do powiedzenia? (Jan Błoński „Od Łysej śpiewaczki do Berengera")

Pan i Pani Smith zapraszają w progi swojej angielskiej posiadłości. Obecni będą Państwo Martin, którzy spóźnią się lub przyjdą za wcześnie. Służąca Mary śpiewająco wywiąże się ze swych obowiązków, a Kapitan Strażaków sprawi, że będzie „ogień". Przewidziano rozmowy o wszystkim i o niczym – zgodnie z zasadami dobrego wychowania. Padnie wiele słów o obiedzie, rodzinnych koligacjach, obgadywaniu nieobecnych. Nie zabraknie także wymiany towarzyskich żartów. Język przejmie kontrolę nad światem, ujawniając powierzchowność codziennej paplaniny w niedorzecznych dialogach. „Łysa śpiewaczka" niepostrzeżenie wciągnie widza w świat absurdu, może wcale nie tak odległego od rzeczywistości…

Obsada: Marta Honzatko, Agata Ochota, Sylwia Oksiuta-Warmus, Maciej Półtorak, Adam Hutyra, Adam Machalica

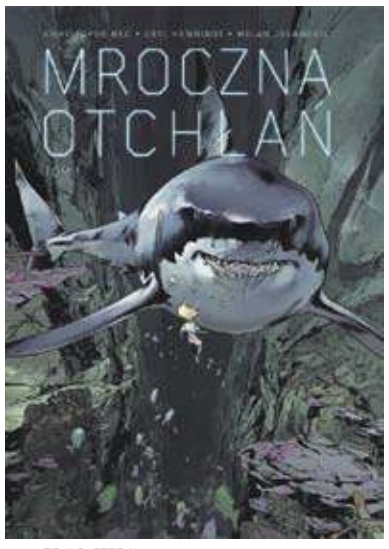

KOMIKS

Podwodne miasta, których nie miała prawa zbudować ludzka ręka. Prehistoryczne istoty, które żyją jedynie w budzących przerażenie legendach. Mroczna otchłań skrywa w sobie tajemnice przekraczające ziemską wyobraźnię. Od zarania dziejów człowieka fascynują niezbadane głębiny mórz…

Ocean jest ogromny, gęsta dżungla- nieprzebrana, a człowiek- śmiesznie mały. Choćby poświęcił całe życie, odkryje zaledwie niewielką ich cząstkę. Kim Melville, oceanografka zatrudniona przez ekscentrycznego podróżnika i kolekcjonera Feiersingera, na dnie największej głębi świata odkrywa sekret, który… nigdy nie powinien ujrzeć światła dziennego. Christophe Bec (1969), francuski autor komiksów, znany z takich tytułów jak „Sanktuarium" czy „Bunkier". Swoją przygodę z komiksowym światem rozpoczął w wieku dziesięciu lat, kiedy przebywając u dziadków podczas choroby, przeczytał album o Asteriksie. Pierwszy profesjonalny kontrakt podpisał w 1992 roku na wykonanie rysunków do albumu „Dragan".

Mroczna otchłań. Tom 1
Scenarzysta: Christophe Bec
Ilustrator: Eric Henninot, Milan Jovanovic Wydawnictwo Egmont

eprasa.pl 2a69238cc5

KOŁA GOSPODYŃ WIEJSKICH MOGĄ SKŁADAĆ WNIOSKI O POMOC

Rok 2020 jest trzecim z rzędu, w którym koła gospodyń wiejskich mogą ubiegać się w ARiMR o dotację na swoją działalność. Nabór wniosków rozpoczął się 5 czerwca 2020 r. i potrwa do 30 września 2020 r., chyba że wcześniej wyczerpana zostanie tegoroczna pula środków przewidziana na ten cel, która wynosi 40 mln zł. O pomoc można ubiegać się w biurach powiatowych Agencji.

Agencja Restrukturyzacji i Modernizacji Rolnictwa

By sięgnąć po wsparcie z ARiMR, które jest finansowane z budżetu państwa, koło musi być zarejestrowane w Krajowym Rejestrze Kół Gospodyń Wiejskich. Teraz figuruje w nim 9124 organizacji tego typu. Najwięcej w województwach wielkopolskim – 1380 kół, lubelskim - 1182 i mazowieckim - 1173. Wysokość pomocy dla koła uzależniona jest od liczby jego członków. I wynosi: 3 tys. zł – dla koła liczącego nie więcej niż 30 członków, 4 tys. zł – jeśli koło liczy od 31 do 75 członków i 5 tys. zł – w przypadku, gdy koło tworzy ponad 75 osób. Koła gospodyń wiejskich, które chcą działać w oparciu o ustawę nadającą im osobowość prawną, umożliwiającą prowadzenie działalności gospodarczej i dostęp do państwowych dotacji, mogą powstawać nie tylko na wsiach. Mogą być one być tworzone również w miastach liczących do 5 tys. mieszkańców, a także na terenie sołectw położonych w granicach miast.

Z roku na rok program wsparcia dla KGW cieszy się coraz większym zainteresowaniem, co potwierdza wzrost liczby kół, które wnioskują o pomoc. W 2018 r. ze wsparcia skorzystało ponad 4,8 tys. kół, które otrzymały łącznie ok. 16,3 mln zł. Rok później pomoc w kwocie 29,7 mln zł trafiła już do blisko 8,6 tys. kół.

- *Cieszę się, że ARiMR może współpracować z kołami gospodyń wiejskich, które odgrywają ważną rolę w aktywizowaniu lokalnych społeczności, integrowaniu mieszkańców, budowaniu wspólnoty, jak i kultywowaniu polskich tradycji* – mówi **Tomasz Nowakowski**, Prezes Agencji Restrukturyzacji i Modernizacji Rolnictwa.

Szczegółowe informacje można otrzymać w placówkach ARiMR, pod numerem bezpłatnej infolinii 800 380 084 oraz na stronie internetowej www.arimr.gov.pl. (red)

DYŻURY APTEK

Przedstawiamy tygodniowy plan pracy aptek pełniących dyżur nocny (tj. od godz. 21.00 do godz. 8.00 dnia następnego) w dni powszednie, w niedziele, w święta i inne dni wolne od pracy.

12-15 czerwca (weekend) - DOBRA APTEKA Centrum Tanich Leków Knapik i Spółka przy ul. Piłsudskiego 66 w Myszkowie

15-17 czerwca - APTEKA przy Pl. Moniuszki 2 w Koziegłowach

17-19 czerwca - APTEKA „AGAVIT" przy Placu Moniuszki 18 w Koziegłowach

źródło: *Starostwo Powiatowe w Myszkowie – Uchwała Nr XVIII /134/2019 Rady Powiatu w Myszkowie z dnia 19 grudnia 2019r.* (es)

Informator

PRZYDATNE TELEFONY

Pogotowie gazowe	992
Pogotowie elektro-energ.	991
Pogotowie ratunkowe	999
Informacja PKP	703/402-802
Straż Pożarna	998, 313-15-41
Pogotowie wod-kan.	313-20-11
Patrol Interwencyjny Straży Miejskiej	602-396-451
Taxi Myszków	313-29-99
Telefon ekologiczny	313-21-42
Straż Miejska	313-21-42
Powiatowy Urząd Pracy	313-50-20
Urząd Pocztowy	313-19-19
GOPR Grupa Jurajska	985 601/100-300
Ogólnopolska poradnia dla dorosłych w kryzysie emocjonalnym, nr bezpłatny PN-PT 14.00-22.00	116 123
Policja	
Koziegłowy	315-32-03
Myszków	315-32-00

eprasa.pl 2a69238cc5

KRZYŻÓWKA z HASŁEM

Litery z pól ponumerowanych od 1 do 10 utworzą rozwiązanie niniejszej krzyżówki

10/2020

1	2	3	4	5	6	7	8	9	10

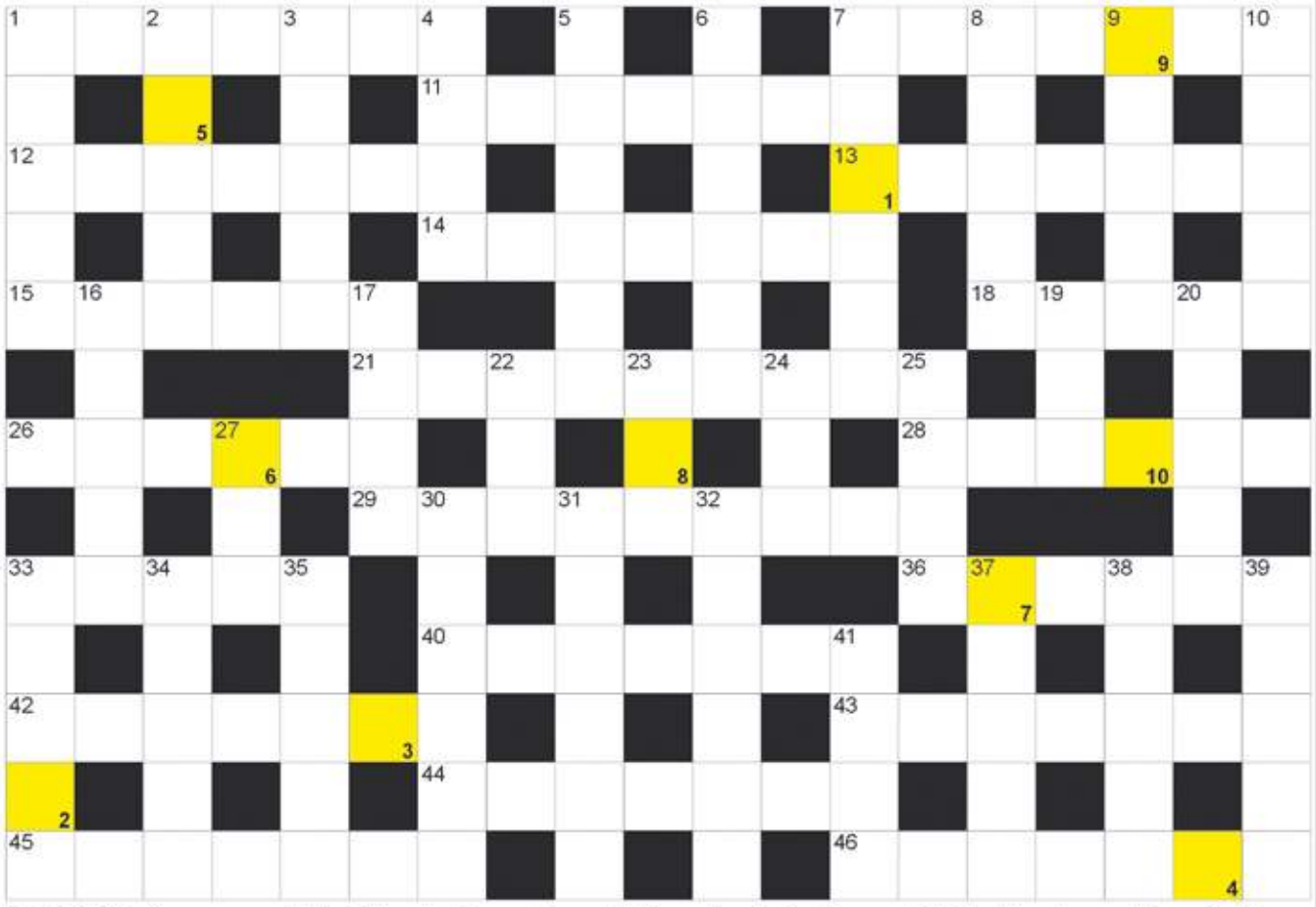

POZIOMO: 1) cenne na lisie; 7) land z Monachium; 11) trzecie miasto Cypru; 12) Placido, słynny hiszpański tenor; 13) dźwigi portowe; 14) duży zakład przemysłowy; 15) matematyczne niewiadome; 18) południowa z Seulem; 21) student filologii romańskiej; 26) na końcu zdania; 28) stolica Tanzanii; 29) rozlewanie, napełnianie; 33) śnieżna wydma; 36) imię Chruszczowa; 40) dawna strzelba z rozszerzaną lufą; 42) do wiercenia otworów; 43) duża żaba; 44) Silene dla naukowca, roślina; 45) drugie największe jezioro Wyspy Północnej w Nowej Zelandii; 46) zagłada, całkowite zniszczenie.

PIONOWO: 1) najwyższy szczyt Japonii; 2) barwa dźwięku; 3) centrum starych miast; 4) Palme, były szwedzki premier; 5) wał ziemny spiętrzający wodę; 6) suche pod drzewami; 7) barwny ptak z rzędu kuraków; 8) foliowy na śmieci; 9) rejon łowiecki; 10) szeroka ulica miejska; 16) niewielkie wzniesienie; 17) dawna Persja; 19) ... Surehand, przyjaciel Winnetou; 20) Robert, irlandzki bohater narodowy; 22) owad, smakosz tkanin; 23) faza Księżyca; 24) rzeka w Sanoku; 25) była stolica Jemenu Południowego; 27) duchowny w cerkwi; 30) ze stolicą w Luandzie; 31) z Francją i Białorusią; 32) wcięcie w tekście; 33) reguluje przepływ cieczy; 34) ciche mówienie; 35) Żmijewski lub Barciś; 37) siła rozpędu, rozmachu; 38) skóra do polerowania; 39) ozdobny pas na żydowskim tałesie; 41) zwijany kotlet wołowy w sosie.

JOLKA z HASŁEM

Litery z kolorowych pól z literami "I" oraz "K", utworzą rozwiązanie:

10/2020

Poniżej ujawniliśmy spółgłoskę "P" i 2 litery rozwiązania. Miejsce wpisu haseł - do odgadnięcia.

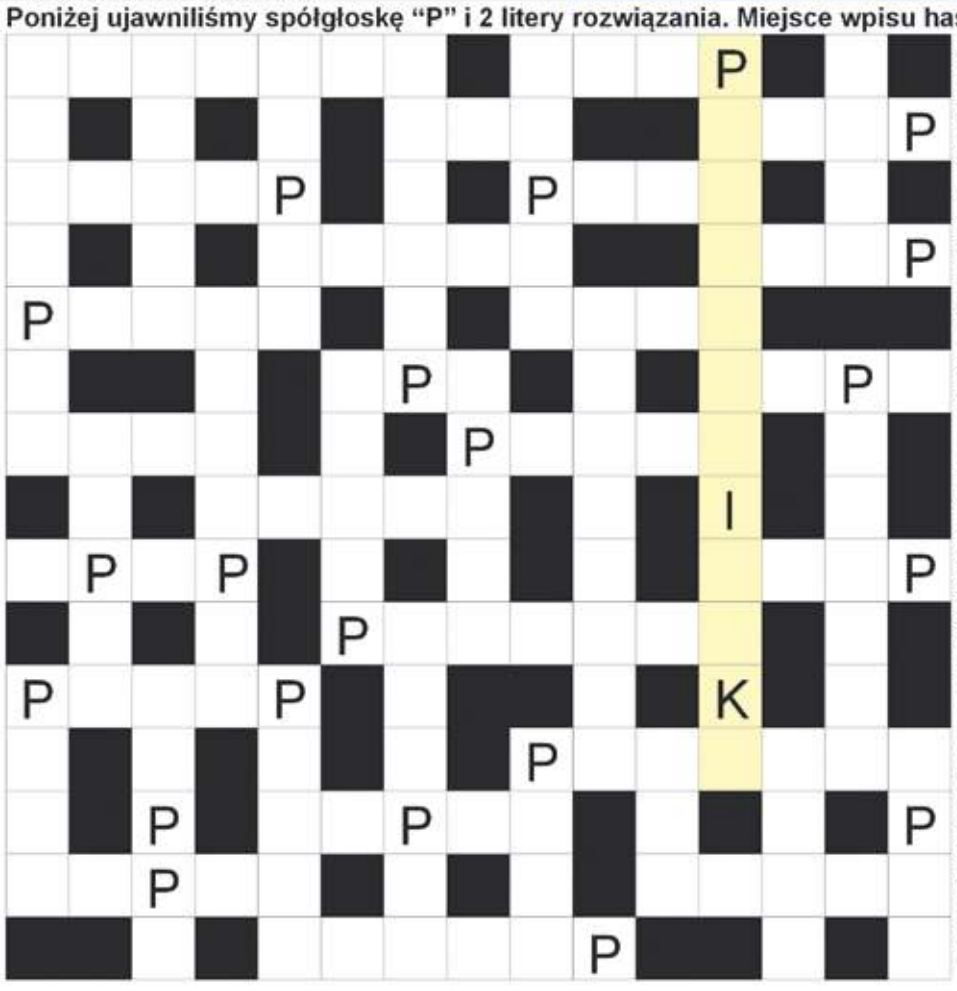

czepia się psiego ogona; jednooki olbrzym; lek przeciwbólowy; duplikat; najwyższe góry Europy; rolina na olej; półciężarówka bez tylnych siedzeń; jezioro w Szczecinie; zastawiana na myszy; żydowskie Święto Losów; podróż samolotem; w parze z senatem; mała mapa; Forrest z książki Winstona Grooma; odnowa biologiczna wodą; dziesiąta litera alfabetu greckiego; prezydencki w Warszawie; górny odcinek przewodu pokarmowego; duchowieństwo; rzymski bożek miłości; Ra, pierwiastek; najdalszy plan obrazu; poranna zbiórka harcerzy; Mastroianni, włoski aktor; Chruścina, roślina; napój przyrządzany z chmielu; rechocze w stawie; świąteczna ryba; Meryl, aktorka "Żelazna Dama"; Rabanne, dyktator mody; był nim Winnetou; inaczej turbot, ryba; amerykański to preria; przegrana walka; sztuczne paznokcie; dworce lotnicze; pływa ze Świnoujścia do Ystad; Kulesza, aktorka; leczenie, kuracja; zarzucane przez rybaków; krwawe trofeum Indianina; małe lipy; Tony, były premier Wielkiej Brytanii; potrawa z ryby lub mięsa w galarecie.

Sprawdź się w Naszym SUDOKU:

Wypełnij poniższe diagram 9×9 w taki sposób, aby w każdym wierszu, w każdej kolumnie oraz w każdym z dziewięciu pogrubionych kwadratów 3×3 znalazło się po jednej cyfrze od 1 do 9:

8	7	1			2		4	
			8	1	5			6
	5		4	3				1
1			6	5	8		7	9
7	6					5		
	9	8		4	3		6	
		7		8				3
9	1	5						
	8	3	1	7		2		
7		4				6		
6				9	8			
						2		9
1			4	2		5		8
	7						4	2
		2	6			1		
4			8		1		2	
2	6		3	4	9		5	
							7	

WYKREŚLANKA: ukryliśmy 20 imion męskich. Wykreślisz je od góry do dołu, od lewej do prawej i na ukos: Arek, Adam, Igor, Marek, Piotr, Marian, Albert, Wacek, Jacek, Janek, Tadek, Jarek, Rafał, Damian, Kornel, Bartek, Tomek, Paweł, Artur oraz Marcin. Życzymy dobrej zabawy!

P	O	P	A	W	E	I	Z	A	P
I	B	D	I	A	G	R	G	R	I
O	A	S	T	O	M	E	K	M	O
N	R	J	R	E	T	O	A	K	T
B	A	R	A	N	A	R	L	O	N
M	D	D	D	C	E	M	B	R	A
J	A	R	E	K	E	P	E	N	R
M	I	R	K	K	O	K	R	E	T
D	A	M	I	A	N	D	T	L	Y
B	A	R	T	E	K	I	N	G	A
K	W	A	I	C	E	P	J	A	G
A	R	A	F	A	L	A	O	R	A
M	A	R	C	I	N	W	L	E	T
I	F	T	R	E	N	E	K	K	A
L	A	U	K	U	K	Ł	A	W	A
A	Ł	R	O	B	E	R	T	Y	L

eprasa.pl 2a69238cc5