MATURZYŚCI 2023

4 TR/TUW technik reklamy
Zespół Szkół im. B. Prusa w Pułtusku

zdjęcie klasowe str. 13

tygodnik społeczno - kulturalny. ukazuje się od 1999 roku

ISSN 1508 - 4078

PUŁTUSKA
gazeta powiatowa

9 maja 2023 Nr 19 (1237) cena 3,40 zł (w tym 5% VAT)

Gzy, Obryte, Pokrzywnica, Pułtusk, Winnica, Świercze, Zatory

W Koziegłowach znaleziono kości

- są wyniki badań

Zbrodnia, która wstrząsnęła mieszkańcami

- przypominamy wydarzenia sprzed 7 lat

→str. 2

Fot. Wikipedia

Jubileusz 75-lecia Ochotniczej Straży Pożarnej w Grabówcu

→str. 3

reklama...

→str. 14

3 Maja w Pułtusku

→str. 4

Trwają poszukiwania zaginionego mężczyzny

→str. 7

Za poległych w obronie ojczyzny i zmarłych strażaków powiatu pułtuskiego

Gminny Dzień Strażaka w Winnicy

→str. 6

Zawodnicy KS Narew zdominowali Mistrzostwa LZS Juniorów!

→str. 15

Dwa remisy Nadnarwianki

→str. 15

Pożegnanie absolwentów ZSZ im. Jana Ruszkowskiego

→str. 5

Pożegnanie maturzystów z LO im. Piotra Skargi

→str. 5

eprasa.pl 2aaaac6946

W Koziegłowach znaleziono kości - są wyniki badań

W 2016 roku mieszkańcami wsi Koziegłowy, oddalonej nieco ponad sześć kilometrów od Pułtuska, wstrząsnęła przerażająca zbrodnia – zabójstwo Stefana K. Zarzut zabójstwa postawiono wówczas trzem osobom, ciała jednak nigdy nie odnaleziono, a mieszkańcy do dziś pamiętają o zbrodni. Dlatego kości wykopane na polu w kwietniu tego roku tak wstrząsnęły lokalną społecznością.

Fot. Wikipedia

Jak poinformowała nas sierż. Renata Soból z Komendy Powiatowej Policji w Pułtusku, w piątek (28 kwietnia) 2023 r. ok. godz. 14:30 do pułtuskiej komendy wpłynęło zgłoszenie od mieszkanki Koziegłów, z którego wynikało, że pies na polu wykopał kość. Zdaniem kobiety, która zgłaszała sprawę, mogła być to kość należąca do człowieka. Policjanci na miejscu wykonali niezbędne czynności. Na miejscu był również weterynarz. Lekarz weterynarii stwierdził jednak po badaniach, że kość należała do zwierzęcia.

Zbrodnia, która wstrząsnęła mieszkańcami

Koziegłowy to licząca ok. 253 mieszkańców wieś, usytuowana ok. 6 kilometrów do Pułtuska, administracyjnie należąca do gminy Pokrzywnica. W 2016 roku doszło tam do zamordowania Stefana T., który mieszkał wspólnie z Agnieszką L. i Grzegorzem W. w Koziegłowach. Po trwającym dwa lata śledztwie Prokuratura Rejonowa w Pułtusku wraz z Komendą Powiatową Policji w Pułtusku ustaliła, że został on zamordowany. Sprawcami, jak informowały służby, okazali się Daniel G., Arkadiusz Z. i Ariel T. Świadkami zabójstwa byli jego współlokatorzy. Według ustaleń śledczych, „do miejsca zamieszkania zamordowanego przyszli Arkadiusz Z. i Ariel T. i Daniel G. Stefan T. nie chciał wpuścić ich do środka, więc mężczyźni siłą wdarli się do wnętrza budynku, a potem zaczęli go szarpać i wyzywać". – Jak podawał oficjalny komunikat Prokuratury Okręgowej w Ostrołęce, „w trakcie szamotaniny Daniel G. ugodził go nożem, a następnie razem z Arkadiuszem Z. i Arielem T. bili go pięściami i kopali po głowie i całym ciele. Następnie otworzyli okno i wyrzucili Stefana T. na tył budynku. Tam, przy użyciu paska do spodni i sznurka, przywiązali go w pasie i zaciągnęli do pobliskiego lasu. Ciało pokrzywdzonego wrzucili do błotnistego rowu i skakali po nim, by wcisnąć ciało w ziemię. Wrócili do domu Stefana T. i dokładnie sprzątnęli miejsce zbrodni".

Arkadiuszowi Z., Arielowi T. oraz Danielowi G. przedstawiono wówczas zarzut zbrodni zabójstwa Stefana T., a świadkom zdarzenia – Agnieszce L. i Grzegorzowi W. zarzut niepowiadomienia organów powołanych do ścigania przestępstw o popełnionym zabójstwie. Wobec trzech mężczyzn oskarżonych o zabójstwo zastosowano tymczasowy areszt. Pomimo ustalenia sprawców nigdy nie odnaleziono ciała zamordowanego mężczyzny. Aresztowani zostali wypuszczeni na wolność, a postępowanie w tej sprawie zostało umorzone.

Anna Morawska
naczelna.pgp@pultusk24.pl

Inauguracja sezonu Pułtuskiego Klubu Wodniaków

6 maja w Pułtuskim Klubie Wodniaków odbyła się inauguracja sezonu. Przed nami nie tylko wakacje na wodzie, ale także wiele ciekawych imprez.

Inauguracja sezonu Pułtuskiego Klubu Wodniaków tradycyjnie miała miejsce w siedzibie Klubu. Wodniaków, motorowodniaków, przyjaciół i sympatyków powitał Prezes PKW Błaszczyk. Symbolem sezonu są wciągnięte na masz flagi Polski i Unii Europejskiej oraz klubowa bandera. Zaszczyt wciągnięcia ich na masz mieli: Jan Kowalski – najstarszy, honorowy członek Pułtuskiego Klubu Wodniaków, a także Michał Lisiecki, Grzegorz Krysiak, Łukasz Zientarski i Adam Knochowski. Kiedy na niebie, w sobotę bardzo chmurnym i wietrznym, powiewały flagi, Elżbeta Brengos przybliżyła ponad wiekową historię pułtuskiego wodniactwa. Będzie ją można przeczytać w kilku kolejnych wydaniach Pułtuskiej Gazety Powiatowej w najbliższym czasie, w opracowaniu Wojciecha Błaszczyka i redakcji Lecha Chybowskiego.

Anna Morawska
naczelna.pgp@pultusk24.pl

ogłoszenie...

15 maja upływają terminy płatności

Burmistrz Miasta Pułtusk przypomina, że 15 maja 2023 r. upływają terminy płatności:

1. opłaty od posiadania psa w kwocie 50 zł;

Należności z tytułu ww. opłaty należy dokonywać na konto Urzędu Miejskiego w Pułtusku PKO BP 16 1020 1592 0000 2902 0276 3555 lub bezpośrednio w punkcie kasowym znajdującym się w Urzędzie Miejskim.
Opłata nie zapłacona w terminie płatności, podlega ściągnięciu w trybie postępowania egzekucyjnego w administracji prowadzonego przez Naczelnika Urzędu Skarbowego i działającego w jego imieniu poborcę skarbowego, co naraża podatnika na ponoszenie dodatkowych kosztów.

2. II raty podatku od nieruchomości, podatku rolnego, podatku leśnego, łącznego zobowiązania pieniężnego;

Należności z tego tytułu można uiścić w punkcie kasowym Agencji Monetia zlokalizowanym w Urzędzie Miejskim w Pułtusku lub na wskazany w decyzji podatkowej na rok 2023, indywidualny nr konta bankowego.

Informacji w powyższych sprawach udziela **Referat Podatków i Opłat Lokalnych** pok. nr 8, tel. 23 306 72 08.

Referat Podatków i Opłat Lokalnych
Wydział Budżetu i Finansów
Urzędu Miejskiego w Pułtusku

ogłoszenie...

OBWIESZCZENIE

Zgodnie z art. 49 ustawy z dnia 14 czerwca 1960 r. - Kodeks postępowania administracyjnego (Dz. U. z 2022 r. poz. 2000 z późn. zm.), w związku z art. 53 ust. 1 ustawy z dnia 27 marca 2003 r. o planowaniu i zagospodarowaniu przestrzennym (Dz. U. z 2022 r., poz. 503 z późn. zm.), zawiadamiam, że na wniosek Energa Operator S.A., w imieniu której działa pełnomocnik Pan Zbigniew Zalega, w dniu 21.04.2023r. została wydana decyzja Nr 11/2023 o ustaleniu lokalizacji inwestycji celu publicznego polegającej na budowie sieci elektroenergetycznej nn wraz ze złączami kablowo – pomiarowymi, na terenie działek nr ewid. 215/7, 215/8, 215/19, 215/26 w obrębie 10 miasta Pułtusk.

W/w decyzja dostępna jest do wglądu w Urzędzie Miejskim w Pułtusku, ul. Rynek 41.

Od w/w decyzji służy stronom prawo wniesienia odwołania do Samorządowego Kolegium Odwoławczego w Ciechanowie za pośrednictwem Burmistrza Miasta Pułtusk w terminie 14 dni od daty ukazania się niniejszego obwieszczenia w prasie lokalnej. Zgodnie z art. 53 ust. 6 ustawy z dnia 27 marca 2003 r. o planowaniu i zagospodarowaniu przestrzennym odwołanie od decyzji o ustaleniu lokalizacji inwestycji celu publicznego powinno zawierać zarzuty odnoszące się do decyzji, określać istotę i zakres żądania będącego przedmiotem odwołania oraz wskazywać dowody uzasadniające to żądanie.

Sprawę prowadzi: Justyna Borowska (tel. 23 306 72 37),
e-mail: justyna.borowska@pultusk.pl

Z up. Burmistrza
mgr inż. Anna Maliszewska
Kierownik Wydziału
Gospodarki Gruntami i Architektury

ogłoszenie...

OBWIESZCZENIE
Zawiadomienie
o wszczęciu postępowania

Zgodnie z art. 61 § 4 ustawy z dnia 14 czerwca 1960 r. - Kodeks postępowania administracyjnego (Dz. U. z 2022 r. poz. 2000 z późn. zm.)

zawiadamiam

że na wniosek ENERGA OPERATOR S.A., w imieniu której działa pełnomocnik Pan Sylwester Puźniak, wszczęte zostało postępowanie administracyjne w sprawie ustalenia lokalizacji inwestycji celu publicznego polegającej na budowie sieci kablowej niskiego napięcia 0,4 kV wraz ze złączami kablowymi, na terenie działek nr ewid. 673/1, 145/9, 497, 523 we wsi Grabówiec gm. Pułtusk.

W związku z powyższym informuję, że zgodnie z art. 10 § 1 KPA strony postępowania mogą zapoznać się z aktami sprawy oraz zgłosić do niej ewentualne wnioski, dowody i uwagi.

Zgodnie z art. 78 § 1 KPA, strona ma prawo żądać przeprowadzenia dowodu, który może być uwzględniony, gdy przedmiotem dowodu jest okoliczność mająca znaczenie dla sprawy.

Sprawę prowadzi: Justyna Borowska tel. 23 306 72 37
justyna.borowska@pultusk.pl

Z up. Burmistrza
mgr inż. Anna Maliszewska
Kierownik Wydziału
Gospodarki Gruntami i Architektury

eprasa.pl 2aaaac6946

Jubileusz 75-lecia Ochotniczej Straży Pożarnej w Grabówcu

W 1948 roku w Grabówcu założona została Ochotnicza Straż Pożarna. Jednostka nieprzerwanie działa do tej pory i znakomicie wpisuje się w życie lokalne społeczności, będąc jej niezwykle ważną częścią. W niedzielę 7 maja odbył się bardzo uroczysty jubileusz 75-lecia.

Uroczystości rozpoczęły się w kościele parafii Miłosierdzia Bożego w Pułtusku, Mszą św. w intencji braci strażackiej, a następnie przeniosły się na plac przy świetlicy w Grabówcu. Na apel przybyli m.in. samorządowcy, na czele z Burmistrzem Miasta Pułtusk i Wicestarostą Powiatu Pułtuskiego Beatą Jóźwiak, wicepremier, szef Komitetu Ekonomicznego Henryk Kowalczyk, księża, przedstawiciele jednostek organizacyjnych, stowarzyszeń, sympatycy i przyjaciele jednostki oraz mieszkańcy. Rys historyczny OSP w Grabówcu przedstawiła Prezes jednostki Beata Bielińska. Z okazji jubileuszu odsłonięto i poświęcono pomnik św. Floriana, patrona strażaków, a także pamiątkową tablicę, ufundowaną z okazji „75. rocznicy gotowości niesienia pomocy bliźniemu i trudu ofiarnej służby Bogu i Ojczyźnie".

Uroczystość była doskonałą okazją do wręczenia medali i odznaczeń, przyznanych „w uznaniu zasług za wieloletnią ofiarną działalność w ochronie przeciwpożarowej, dla dobra społeczeństwa i Rzeczypospolitej Polskiej".

Złoty Medal otrzymał dh. Dariusz Dembosz.

Srebrny Medal: dh. Monika Urbaniak, dh. Mariusz Rejtner, dh. Monika Rejtner, dh,. Beata Bielińska.

Brązowy medal otrzymał dh. Tomasz Sobiecki.

Odznakę „Wzorowy Strażak" otrzymał Kamil Łojewski.

Brązową Odznaką Młodzieżowej Drużyny Pożarniczej wyróżnieni zostali: dh. Alicja Łazarska, dh. Tymon Sokołowski, dh. Filip Lubiński, dh. Inez Kuczyńska, dh. Szymon Rejtner, dh. Antoni Rutkowski, dh. Jakub Kwiatkowski i dh. Krzysztof Kwiatkowski.

Srebrną Odznakę Młodzieżowej Drużyny Pożarniczej otrzymała dh. Amelia Bielińska.

Jak na jubileusz przystało, na ręce pani prezes wręczono prezenty, które z pewnością pomogą strażakom w ich służbie. Były okolicznościowe przemówienia, mnóstwo ciepłych życzeń oraz podziękowania dla wszystkich osób wspierających jednostkę w jej działaniach. Uroczystość uświetniła muzycznie Miejska Młodzieżowa Orkiestra Dęta. Raz jeszcze gratulujemy pięknego jubileuszu i uroczystości oraz życzymy samych bezpiecznych powrotów z akcji oraz dalszego rozwoju jednostki.

Anna Morawska
naczelna.pgp@pultusk24.pl

Haft kurpiowski z mistrzynią tradycji

W sobotę 6 maja w Kuźni Kurpiowskiej w Pniewie rozpoczęły się warsztaty haftu kurpiowskiego z mistrzynią tradycji Haliną Witkowską.

Warsztaty już po raz kolejny organizuje Stowarzyszenie Puszcza Biała – Moja Mała Ojczyzna, z dofinansowaniem Ministerstwa Kultury i Dziedzictwa Narodowego. Biorą w nich udział osoby zamieszkałe na terenie Puszczy Białej.

Sobotnie, pierwsze spotkanie było organizacyjne, jednak uczestniczki wyniosły z niego nie tylko wiedzę, jak będą przebiegać warsztaty, ale także poznały smak fafernuchów czy domowego smalczyku, nauczyły się też robić papierowe kwiaty, wykorzystywane na przykład do ozdabiania kurpiowskich palemek wielkanocnych. Przez kilka następnych miesięcy, aż do końca listopada, będą zgłębiać tajniki haftu kurpiowskiego, koralikowego oraz wiele innych dodatkowych umiejętności – jak już zapowiedziała Halina Witkowska. Patronat nad warsztatami objęła m.in. Pułtuska Gazeta Powiatowa i Pultusk24.pl.

Anna Morawska
naczelna.pgp@pultusk24.pl

eprasa.pl 2aaaac6946

3 Maja w Pułtusku

Tradycyjnie, uroczystościami przed ratuszem, rozpoczęły się tegoroczne, obchody 232. rocznicy uchwalenia Konstytucji 3 Maja.

Wzięli w nich udział przedstawiciele Samorządu Gminy Pułtusk, Samorządu Powiatu Pułtuskiego, służb mundurowych, pułtuskich instytucji, jednostek organizacyjnych, stowarzyszeń, poczty sztandarowe, mieszkańcy i goście. Po odśpiewaniu hymnu państwowego i wciągnięciu flagi na maszt, o historii polskiej konstytucji, pierwszej w Europie, drugiej na świecie, opowiedziała Katarzyna Apalińska – nauczycielka historii Publicznej Szkoły Podstawowej nr 3 z Oddziałami Integracyjnymi im. T. Kościuszki w Pułtusku. Życzenia do uczestników uroczystości skierowali Starosta Pułtuski i Burmistrz Miasta Pułtusk. Podczas uroczystości Burmistrz Miasta Pułtusk Wojciech Gregorczyk został uhonorowany Srebrnym Krzyżem za zasługi dla Stowarzyszenia Ogólnopolska Rodzina Kościuszkowców. Aktu dekoracji dokonali: Prezes Stowarzyszenia Ogólnopolska Rodzina Kościuszkowców gen. dyw. Piotr Czerwiński oraz Prezes Koła nr 24 Stowarzyszenia Saperów Polskich im. 1 Batalionu Saperów w Pułtusku gen. bryg. dr Bogusław Bębenek. Po koncercie składanek pieśni patriotycznych w wykonaniu Miejskiej Młodzieżowej Orkiestry Dętej w Pułtusku pod batutą kapelmistrza Andrzeja Kalinowskiego, uczestnicy uroczystości udali się Bazyliki na Mszę Św. w intencji Ojczyzny, której przewodniczył ks. inf. Wiesław Kosek.

Przed nabożeństwem został wystawiony program artystyczny o tematyce patriotycznej, p.t. „Takiego maja nie było jeszcze...", który w tym roku przygotowali uczniowie i nauczyciele Zespołu Szkół im. Bolesława Prusa w Pułtusku we współpracy z rodzicami.

Była to również doskonała okazja do zaprezentowania nowego umundurowania ufundowanego dla Pułtuskiej Grupy Rekonstrukcji Historycznej im. 13 Pułku Piechoty, przez Samorząd Powiatu Pułtuskiego, Samorząd Gminy Pułtusk, grupę radnych miejskich i powiatowych oraz ks. inf. Wiesława Koska. Uczestnicy uroczystości byli mile zaskoczeni faktem, iż mundury – strzelca wojsk podhalańskich i kapelana – zaprezentowali burmistrz Wojciech Gregorczyk oraz ks.inf. Wiesław Kosek. Umundurowanie Pułtuskiej Grupy Rekonstrukcji Historycznej im. 13 Pułku Piechoty ufundowali: Samorząd Powiatu Pułtuskiego, Samorząd Gminy Pułtusk, grupa radnych miejskich i powiatowych oraz ks. inf. Wiesław Kosek.

Po Mszy organizatorzy zaprosili uczestników uroczystości na plac przed plebanią, na prawdziwie wojskową grochówkę z chlebem.

Anna Morawska
naczelna.pgp@pultusk24.pl

Program artystyczny w wykonaniu uczniów i nauczycieli ZS im. B. Prusa w Pułtusku

Prezentacja nowych mundurów

Uroczystość przed ratuszem

Pułtuska Grupa Rekonstrukcji Historycznej im. 13 Pułku Piechoty pod dowództwem Artura Samsela oraz szkolne poczty sztandarowe

Miejska Młodzieżowa Orkiestra Dęta pod baturą Andrzeja Kalinowskiego

Czas na wojskową grochówkę

Pułtuska Grupa Rekonstrukcyjna wraz z uczestnikami 3-majowych uroczystości

eprasa.pl 2aaaac6946

Pożegnanie absolwentów ZSZ im. Jana Ruszkowskiego

28 kwietnia ze swoją szkołą pożegnali się tegoroczni maturzyści z Zespołu Szkół Zawodowych im. Jana Ruszkowskiego w Pułtusku.

Absolwentom w tym wyjątkowym dniu towarzyszyli: Katarzyna Jankowska Sekretarz Powiatu, Dyrektor Wydziału Edukacji, Zdrowia Kultury i Sportu Starostwa Powiatowego w Pułtusku, Marta Kowalczyk – Prezes Mardom PRO, Joanna Groszkowska – Dyrektor Personalny Mardom, Magdalena Kubecka – Przewodnicząca Rady Rodziców, rodzice maturzystów, samorząd szkolny, a także wychowawcy klas IV: Dorota Majkowska, Marina Prewęcka, Jarosław Druchniak, Artur Mańkowski, nauczyciele, katecheta ks. Łukasz Turbak, a także dyrektor szkoły Anna Kmiołek-Gizara oraz wicedyrektorzy: Natalia Borowska -Balicka i Paweł Kiela.

– „Jeszcze nie tak dawno stawaliście przed wyborem szkoły średniej, by kontynuować swoją edukację. A dziś etap Waszej edukacji na poziomie szkoły średniej dobiegł końca. To czas pełen emocji dla Was i Waszych bliskich. Dotarliście do mety ważnego etapu w Waszym życiu, a do mety przybywa się po to, by wyruszyć znowu dalej, tym razem w pełni dorosłe życie" – powiedziała dyrektor szkoły. Anna Kmiołek-Gizara pogratulowała również absolwentom ukończenia szkoły i życzyła powodzenia na maturze oraz udanego startu w dorosłe życie.

Gratulacje złożyli także przybyli na uroczyste zakończenie roku goście.

Absolwenci odebrali nie tylko świadectwa ukończenia szkoły, ale także nagrody za szczególne osiągnięcia: **Nagrodę Starosty za najwyższe wyniki w nauce** otrzymały: Zuzanna Pomaska (absolwentka Technikum nr 1, śr 5,37) i Julia Bala (I LO, śr. 5,16).

Szkołę z wyróżnieniem ukończyli: Technikum w zawodzie technik logistyk – Kinga Kołpaczyńska (5,33), Julia Wiśniewska (5,27), Weronika Jankiewicz (4,9), Emilia Zadrożna (4,87), Piotr Amdruszkieicz (4,8), Wiktoria Koczara (4,77), Jakub Burawski (4,77), Bartosz Brzozowski (4,77), Jakub Zabielski (4,77).

Technikum w zawodzie technik informatyk – Bartosz Siemieniak (5,33), Klaudiusz Korytkowski (5,32), Gabriel Młynarczyk (4,93), Sebastian Łączkowski (4,77), Michał Wdowiński (4,77).

Technikum w zawodzie technik ekonomista – Aleksandra Załęska (5,16), Marta Śliwka (5,13), Kornelia Łebkowska (5,09), Paulina Muchowska (5,00), Klaudia Mieciek (5,00), Julia Warda (4,81), Kinga Kańska (4,75).

I Liceum Ogólnokształcące – Julia Bala (5,16), Lena Sobieraj (4,76).

Nagrodę „Zawodowiec Roku", ufundowaną przez firmę Mardom otrzymali: Aleksandra Załęska w zawodzie technik ekonomista, Klaudiusz Korytkowski w zawodzie technik informatyk oraz Zuzanna Pomaska w zawodzie technik logistyki.

Absolwenci, którzy uczestniczyli aktywnie w życiu szkoły i społeczności lokalnej otrzymali dyplomy i nagrody książkowe: Zuzanna Pomaska, Kinga Kołpaczyńska, Emilia Zadrożna, Wiktoria Koczara, Julia Wiśniewska, Piotr Andruszkiewicz, Jakub Zabielski, Mateusz Mielczarczyk, Apolonia Wardzińska, Marta Śliwka, Klaudiusz Korytkowski, Dawid Mądrala, Aleksandra Karpińska, Anastazja Jędrzejweska, Szymon Zyskowski.

Wyróżnienia za najwyższą frekwencję przez cały cykl kształcenia otrzymali absolwenci Technikum w zawodzie technik ekonomista: Aleksandra Załęska i Paweł Grochowski.

Po raz pierwszy swoją nagrodę, z okazji roku jubileuszu szkoły, przyznała dyrektor szkoły, za „wyróżniającą postawę i wzorowe zachowanie, godne naśladowania". Otrzymał ją, kończący szkołę z wyróżnieniem i wzorowym zachowaniem Piotr Andruszkiewicz, absolwent Technikum, kształcący się w zawodzie technik logistyk, „młody człowiek, który jest godny naśladowania, odpowiedzialny, aktywny, empatyczny, kulturalny, taktowny, nie wstydzi się swoich przekonań, angażuje się w życie społeczne, przestrzega ogólnie obowiązujących norm społecznych, szanujący starszych" – jak zaznaczała Anna Kmiołek-Gizara. Gratulujemy!

Anna Morawska
naczelna.pgp@pultusk24.pl

Pożegnanie maturzystów z LO im. Piotra Skargi

Fot. LO im. P. Skargi

„Żyj ze świadomością, że wszystko, co najlepsze, jest jeszcze przed Tobą" – to słowa Jacksona Browna, które podczas zakończenia roku szkolnego klas maturalnych skierowała do swoich absolwentów dyrektor Anna Majewska. Przez ostatnie cztery lata uczniowie Skargi przeżywali w murach liceum swoje sukcesy i porażki, nawiązywali nowe znajomości, zdobywali przyjaciół i przede wszystkim wiedzę. 28 kwietnia zakończył się ten etap w ich życiu i wkrótce rozpoczną nowe, dorosłe życie.

W tym ważnym dniu uczniom towarzyszyli: dyrektor Anna Majewska, wicedyrektor Beata Czerniakowska-Koc, wychowawcy, nauczyciele, rodzice oraz zaproszeni na uroczystość goście.

Oprócz świadectw ukończenia szkoły średniej przyznane zostały również **wyróżnienia za najlepsze wyniki w nauce.** Otrzymali je: Zuzanna Fiet, Wiktoria Jaworska, Małgorzata Karczmarewicz, Mateusz Makowski, Zuzanna Osińska, Ignacy Brzoza, Jakub Falba, Jakub Śliwa, Magdalena Wielgolewska (najwyższa średnia w szkole), Artur Zalewski, Paulina Brańska, Natalia Parzuchowska, Aleksandra Skowrońska, Gerard Gemza, Angelika Szymańska, Justyna Jędrzejewska, Maja Majewska, Oliwia Matląg, Bartłomiej Nożykowski, Marta Piekarska, Izabela Prusik, Maja Walkiewicz, Klaudia Wierzchoń, Jakub Wilga i Natalia Wróbel.

Dyplomami doceniono również absolwentów, którzy **godnie reprezentowanie szkołę w zawodach sportowych.** Otrzymali je: Bartłomiej Kornacki, Luiza Kucharczyk, Mateusz Makowski, Julia Wilczyńska, Kacper Chimkowski, Marcin Jeż, Olaf Nowicki, Jakub Śliwa, Jakub Taperek, Jan Witkowski, Kacper Falba, Gerard Gemza, Matylda Muskała, Izabela Wóltańska, Izabela Prusik.

Za godne reprezentowanie szkoły w środowisku lokalnym i pracę społeczną na rzecz szkoły dyplomy otrzymali: Michalina Tułowiecka, Ignacy Brzoza, Jakub Falba, Olaf Nowicki, Tomasz Nowosielski, Oskar Olbrych, Magdalena Wielgolewska, Artur Zalewski, Kacper Chodyna, Maria Fabisiak, Jakub Karpiński, Julia Tusińska, Gerard Gemza, Gabriela Jaworska, Paulina Kluczek, Weronika Kołodziejska, Agata Kowalczyk, Wiktoria Pietruszczak, Marcin Piotrowski, Karolina Sztreja, Maja Wysocka, Olga Zawadzka, Hubert Błoński, Klaudia Wierzchoń, Izabela Prusik, Marta Piekarska, Maja Walkiewicz, Natalia Wróbel, Justyna Jędrzejewska.

Dyplomy za **godne reprezentowanie szkoły w poczcie sztandarowym** otrzymali Artur Zalewski i Olaf Nowicki. Nagrodę książkową **za 100% frekwencję** otrzymała Zuzanna Fiet.

W ubiegłym roku, z okazji Jubileuszu 580-lecia szkoły, Liceum Ogólnokształcące im. Piotra Skargi zapoczątkowało nową tradycję. Właśnie wtedy po raz pierwszy przyznany został tytuł Licealisty Roku. Podczas pożegnania odchodzącego rocznika grono pedagogiczne ponownie postanowiło i tym razem uhonorować dwóch uczniów zaszczytnym mianem **Licealisty Roku 2023** – Oskara Olbrycha i Ignacego Brzozę – nazwani przez panią dyrektor „Beatelsami Skargi".

Ubiegły rok był także początkiem kolejnej inicjatywy szkoły. Od roku 2022, przyznawany jest **Honorowy Tytuł Przyjaciela Liceum Skargi**. W tym roku Przyjacielem Liceum Skargi została Elżbieta Olbrych, która przez cztery lata, w sposób szczególny wspierała społeczność szkolną.

Podziękowania otrzymali również **rodzice współpracujący ze szkołą** i świadczących różnorodną pomoc: Renata i Bogdan Karczmarewiczowie, Małgorzata Sadowska, Aneta Falba, Marzena Kisiel-Gryc, Elżbieta Olbrych, Agnieszka Śliwa, Izabela Żukowska, Jolanta i Paweł Karpińscy, Grzegorz Zadrożny, Waldemar Ciszewski, Monika Kamińska, Joanna Muskała oraz Aneta Szymańska.

Gratulujemy!

Karolina Pawleńska
karolina.pawlenska@pultusk24.pl

eprasa.pl 2aaaac6946

Za poległych w obronie ojczyzny i zmarłych strażaków powiatu pułtuskiego

4 maja, w święto patrona strażaków – św. Floriana – na placu przed Komendą Powiatową Państwowej Straży Pożarnej w Pułtusku, punktualnie o godzinie 8:00, odbyła się uroczysta zbiórka. Oprócz strażaków pełniących tego dnia służbę, przed budynek straży pożarnej w Pułtusku przybyli także zaproszeni goście.

Dzień Strażaka, oprócz uhonorowania zasłużonych strażaków, corocznie jest także okazją do wspomnienia tych, których nie ma już wśród nas. Na zaproszenie Komendanta Powiatowego PSP w Pułtusku st. bryg. mgr inż. Macieja Piątka, na uroczystą zbiórkę przybyli przedstawiciele lokalnych samorządów: Wicestarosta Pułtuski Beata Jóźwiak, Zastępca Burmistrza Miasta Pułtusk Mateusz Miłoszewski oraz prezes Zarządu Oddziału Powiatowego Związku Ochotniczych Straży Pożarnych Rzeczpospolitej Polskiej w Pułtusku Tadeusz Nalewajk. W uroczystej zbiórce wziął także udział kapelan pułtuskich strażaków ks. Kanonik Józef Gawlik oraz prezes Zarządu Oddziału Miejsko-Gminnego Związku Ochotniczych Straży Pożarnych Rzeczpospolitej Polskiej Andrzej Mitkowski.

Zgromadzonych na placu przed komendą strażaków i gości powitał Zastępca Komendanta Powiatowego Państwowej Straży Pożarnej w Pułtusku bryg. mgr Jacek Skurzyński. Następnie mgr Monika Majkowska przedstawiła nazwiska strażaków, którzy w tym roku awansowali na wyższe stopnie. Oficjalne wręczenie odznaczeń i awansów przewidziane jest na uroczyste obchody Powiatowego Dnia Strażaka, które odbędą się 11 czerwca w Obrytem.

Na zakończenie uroczystej zbiórki Zastępca Komendanta Powiatowego PSP bryg. mgr Jacek Skurzyński wraz z przybyłymi gośćmi, złożyli kwiaty pod obeliskiem upamiętniającym poległych w obronie ojczyzny i zmarłych strażaków powiatu pułtuskiego.

Karolina Pawleńska
karolina.pawlenska@pultusk24.pl

Gminny Dzień Strażaka w Winnicy

Tradycją jest, że na początku maja, w święto patrona strażaków św. Floriana, w jednostkach Ochotniczych Straży Pożarnych organizowane są uroczyste obchody. Jest to święto dedykowane strażakom, którzy pełnią niezwykle ważną rolę w społeczeństwie, chroniąc ludzi i mienie przed pożarami, powodziami oraz innymi zagrożeniami. W środę 3 maja, w przeddzień dnia św. Floriana, Gminny Dzień Strażaka obchodzili druhowie z jednostek Ochotniczych Straży Pożarnych z terenu gminy Winnica.

Uroczystości pod strażnicą w Winnicy poprzedziła msza św. w intencji strażackiej braci, odprawiona w kościele parafialnym pw. Matki Bożej Pocieszycielki Strapionych w Winnicy. Po uroczystej mszy, w uroczystym przemarszu, druhowie OSP przeszli na plac przed remizą Ochotniczej Straży Pożarnej w Winnicy, gdzie wszystkich zgromadzonych powitał prezes Zarządu Gminnego Ochotniczej Straży Pożarnej w Winnicy Roman Warda.

Dzisiejsza uroczystość była okazją do uhonorowania zasłużonych strażaków z terenu gminy. Wręczone zostały złote, srebrne i brązowe medale za zasługi dla pożarnictwa, przyznawane przez Prezydium Zarządu Wojewódzkiego Związku Ochotniczych Straży Pożarnych Rzeczpospolitej Polskiej oraz odznaki „Strażak Wzorowy", przyznawane przez Prezydium Zarządu Oddziału Powiatowego ZOSP RP. Medale i odznaki zasłużonym strażakom wręczyli Komendant Zarządu OSP w gminie Winnica Dariusz Jałmużna, Prezes Zarządu Gminnego OSP w Winnicy Roman Warda, Wiceprezes Zarządu OSP w gminie Winnica Tomasz Grabarek oraz Wójt Gminy Winnica Robert Wróblewski.

Złotym Medalem za Zasługi dla Pożarnictwa zostali odznaczeni:
- Dh Konrad Jaszczak syn Marka
- Dh Marek Gózek syn Bogusława
- Dh Piotr Zadrożny syn Wiesława
- Dh Stanisław Pudlak syn Stefana

Srebrnym Medalem za Zasługi dla Pożarnictwa zostali odznaczeni:
- Dh. Agnieszka Sękowska córka Waldemara
- Dh Jacek Reczkowski syn Jana
- Dh Andrzej Patrycy syn Ryszarda
- Dh Przemysław Mroziewicz syn Andrzeja
- Dh Łukasz Mroziewicz syn Andrzeja

Brązowym Medalem za Zasługi dla Pożarnictwa zostali odznaczeni:
- Dh Przemysław Pawleński syn Adama
- Dh Paweł Zadrożny syn Wiesława
- Dh Adam Dąbrowski syn Tadeusza
- Dh Andrzej Rakowski syn Jerzego

Odznaką „Strażak Wzorowy" wyróżnieni zostali:
- Dh Krzysztof Pudlak syn Stanisława
- Dh Paweł Warda syn Romana

Wszystkim odznaczonym i wyróżnionym strażakom gratulujemy.

Karolina Pawleńska
karolina.pawlenska@pultusk24.pl

eprasa.pl 2aaaac6946

Trwają poszukiwania zaginionego mężczyzny

Komenda Powiatowa Policji w Pułtusku poszukuje 59-letniego mieszkańca Przemiarowa. Andrzej Rok 27 kwietnia opuścił swoje miejsce zamieszkania i do tej pory nie powrócił do domu, ani nie nawiązał kontaktu z rodziną.

Rysopis zaginionego: wzrost 180 cm, szczupła budowy ciała, włosy krótkie, jasne. W chwili zaginięcia mężczyzna prawdopodobnie ubrany był w kurtkę jeansową i brązowe spodnie. Wszystkie osoby mogące mieć informacje na temat miejsca pobytu zaginionego, proszone są o pilny kontakt z Komendą Powiatową Policji w Pułtusku, tel. 47 70 34 200, 112 lub najbliższą jednostką Policji.

W poszukiwaniach wzięło udział pułtuskie WOPR

5 maja na prośbę KPP Pułtusk, pułtuskie WOPR wzięło udział w poszukiwaniach zaginionego mężczyzny. Zostały przeszukane miejsca w Przemiarowie przy starym młynie oraz odcinek 200 m nabrzeża w górę rzeki Pełta.

■ (Red.)
redakcja.pgp@pultusk24.pl

• Z ARCHIWUM PGP •

Bogu na chwałę, bliźniemu na ratunek

23 maja 2009 r. - obchody Mazowieckiego Święta Strażaka w Pułtusku

Tego dnia pułtuski rynek, wypełnił się po brzegi bohaterami, wykonującymi jeden z najniebezpieczniejszych zawodów świata, jakim jest służba w straży pożarnej. Z tej okazji pułtuszczanie, mogli obejrzeć defiladę pododdziałów, która zawsze wywiera niesamowite wrażenie. Towarzyszyła im oprawa zabytkowych wozów strażackich oraz przejazdu zaprzęgu koni. Dzień ten stał się wyjątkowym, szczególnie dla Komendy Powiatowej w Pułtusku, bowiem nadany im został sztandar, odznaczenia oraz awanse z rąk ważnych osobistości. Niesamowity pokaz przyciągnął tłumy z całego Mazowsza, i choć Dzień Strażaka odbywa się cyklicznie, to ten z 2009 roku, wpisał się w historię naszego miasta jako jedno z najważniejszych wydarzeń w Pułtusku. Zapraszamy do obejrzenia pełnej fotorelacji z wydarzenia w fotogalerii na portalu pultusk24.pl.

oprac. Kamila Rud

fotogaleria pultusk24.pl

Błażej Makarewicz

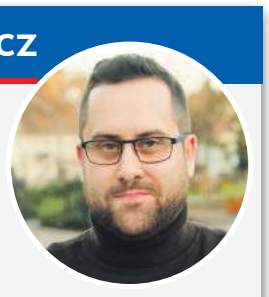

Kącik herezji

Johnny

Na Netfliksie pojawiły się ostatnio dwa filmy biograficzne podejmujące szeroko pojętą tematykę religijną – „Prorok" oraz „Johnny". Pierwszy wymieniony to przeraźliwie nudna, historycznie nierzetelna i do bólu schematyczna hagiografia prymasa Stefana Wyszyńskiego. To doskonała propozycja dla wszystkich, którzy nie mają pomysłu na to, jak zmarnować sobie dwie godziny życia. Z „Johnnym" jest nieco inaczej. Film jest wciągający, jednocześnie zabawny i poruszający. Pobudza także do co najmniej kilku pożytecznych refleksji. „Johnny" to historia popularnego ks. Jana Kaczkowskiego, który w 2016 roku, w wieku 39 lat, przegrał walkę z glejakiem mózgu. To jednocześnie opowieść o księdzu Yeti – czyli takim, o którym wielu słyszało, ale jeszcze nikt go nie spotkał. Nie chodzi tu jednak o samego Kaczkowskiego, który był przecież postacią dobrze znaną medialnie, ale o zanikającym etosie duchownego oddanego ludziom, rozumiejącego istotę powołania i sens ewangelii. I o księdzu, który nie dał się zdemoralizować patologicznym mechanizmom w Kościele katolickim. Kaczkowski wymykał się bowiem z negatywnych stereotypów. Mimo nieuleczalnej choroby z powodzeniem stworzył i prowadził jedno z najnowocześniejszych hospicjów w Polsce. Nie miał też oporów, aby zachowywać się dość niekonwencjonalnie. W 2015 roku pojawił się np. na znienawidzonym przez Kościół i prawicę Przystanku Woodstock Jurka Owsiaka, który ironicznie określił „największym piekłem na Ziemi". W „Johnnym" obserwujemy także – i to chyba najistotniejszy motyw opowieści – jego relację i długą pracę z młodym recydywistą, który ostatecznie, dzięki zaangażowaniu duchownego, porzuca przestępcze życie, naprawia się i zostaje cenionym i znanym kucharzem.

W filmie pojawia się czarny charakter. To niewymieniony z nazwiska pomorski arcybiskup, który próbuje rzucać Kaczkowskiemu kłody pod nogi, gdy ten chce wybudować ośrodek opieki paliatywnej. Oskarża także młodego duchownego, że ten lansuje się na swojej chorobie (sic!). Choć twórcy filmu nie identyfikują precyzyjnie hierarchy, wiadomo, że chodzi tu o słynnego „flaszkę", którego w „Klerze" Wojtka Smarzowskiego zagrał Janusz Gajos. Relacja obu panów doskonale unaocznia kontrast między wspomnianym etosem księdza oddanego ludziom a zepsutą instytucją, która już dawno wyparła się swojej opoki.

„Johnny" został ciepło przyjęty przed widzów i zebrał sporo nagród, ale krytycy filmowi ocenili go dość surowo. W jednej z recenzji czytamy: „Pozytywny PR polskiego Kościoła katolickiego używa postaci Kaczkowskiego jako dowodu na swoją korzyść". W rzeczywistości jest jednak zupełnie odwrotnie. Opowieść o idealistycznym księdzu, całkowicie oddanemu potrzebującym i cierpiącym i niejako oderwanemu od własnego świata, wcale Kościołowi nie pomaga, ale po raz kolejny obnaża jego słabości. Pokazuje, jak bardzo staje się on groteskowy i karykaturalny. Tymczasem życiorys i droga ks. Jana Kaczkowskiego, ta na „pełnej petardzie", jak sam ją określał, tak zwykła i niezwykła zarazem, mogłaby stanowić kompletną instrukcję odnowy dla całego polskiego Episkopatu i nie tylko.

Błażej Makarewicz
dziennikarz radiozet.pl

ogłoszenie...

Zarząd Powiatu w Pułtusku
podaje do publicznej wiadomości:

Na tablicy informacyjnej Starostwa Powiatowego w Pułtusku przy ul. Marii Skłodowskiej-Curie 11 oraz na stronach internetowych Starostwa Powiatowego w Pułtusku: www.powiatpultuski.pl i bip.powiatpultuski.pl będzie zamieszczony na okres 21 dni, tj. od 10.05.2023 r. do 30.05.2023 r. wykaz nieruchomości stanowiących własność Powiatu Pułtuskiego, przeznaczonych do zamiany. Wykaz dotyczy lokali nr: 1, 5 i 6, usytuowanych w budynku wielorodzinnym, położonym na działce nr 242/10 w obrębie 10 m. Pułtusk.

eprasa.pl 2aaaac6946

Kacper Knochowski

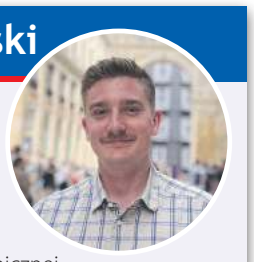

Młodzi mają głos

Młodszy analityk ds. polityki zagranicznej Stanów Zjednoczonych. Student politologii na UKSW. Prezes Koła Naukowego Badań nad Europą. Współpracuje z: Instytutem Prawa Wschodniego; Instytutem Nowej Europy. Rodowity pułtuszczanin.

Definicja megalomanii

Język polski słynie z wielu trudnych słów, nie zawsze zrozumiałych dla odbiorcy. Przykładami są m. in. trywialność, eksplikacja, konfabulacja lub też afront. Jednym z takich słów jest również megalomania, które często jest kojarzone (niesłusznie) z czymś pozytywnym. Według słownika PWN, słowo to oznacza „przesadne przekonanie o swojej wartości". Z racji tego, iż jest to kącik polityczny, warto odnieść to do różnego rodzaju przykładów „z życia wziętych".

Kilka miesięcy temu minister Janusz Kowalski w radiu RMF postulował o nacjonalizację sklepów takich jak Żabka czy Biedronka. Oznaczałoby to de facto stworzenie monopolu na rynku spożywczym. Ten przykład megalomanii (całe szczęście) nie zmaterializował się i miejmy nadzieję, że do tego nigdy nie dojdzie. Jest jednak projekt, na który wyrzucono szmat publicznych pieniędzy – lotnisko w Radomiu. Według polityków obecnej władzy będzie to lotnisko na miarę tych we Frankfurcie i w Paryżu. Na otwarciu nie było tego jednak widać. Dotychczas, w ciągu jednego dnia, ląduje tam około 2-5 samolotów, co nie przekłada się chociażby na tysiąc pasażerów. Jest to kolejny projekt ukazujący megalomanię tej władzy. Zamiast doinwestować drugie lotnisko w Warszawie (Warszawa-Modlin), wybudowano nowe, które w dodatku jest nierentowne. Jeśli to ma być tylko i wyłącznie projekt polityczny, to dlaczego idą na to nasze podatki? Ciekawe co na to przedstawiciele PiS-u u nas w mieście? Może i oni szykują jakiś polityczny projekt na wybory? Może kolejne lotnisko? Może elektrownia atomowa? Może kolejka wąskotorowa, która nikomu w planowanym miejscu nie przyniesie żadnego pożytku?

W ubiegłym tygodniu miało miejsce wyjątkowe wydarzenie. Wielka Brytania, po ubiegłorocznej śmierci królowej Elżbiety II, znowu ma głowę całego Commonwealthu, a został nią Karol III. Nieco po godzinie 13 arcybiskup Canterburry, Justin Welby, nałożył koronę św. Edwarda na głowę króla. Wtedy wszyscy zgromadzeni w Opactwie Westminsterskim, wykrzyczeli „God Save The King" („Boże, chroń króla"). Obrządek koronacji głowy państwa w Wielkiej Brytanii pełni formę czysto reprezentatywną. Z formalnego punktu widzenia persona ta nie pełni żadnej władczej funkcji na wyspach. Jednakże nie to jest tu kluczowe. Prerogatywy królewskie były tam ograniczane już od XVIII wieku na rzecz parlamentu, a dokładniej Izby Gmin. To ta izba de facto posiada władzę wybierania tzw. gabinetu, na czele którego stoi premier. Król w systemie politycznym Wielkiej Brytanii jest pewnego rodzaju głosem rozsądku. Kohabitacja pomiędzy koroną a rządem jest doskonale odzwierciedlona w serialu „The Crown", który można obejrzeć na platformie Netflix (na marginesie bardzo polecam go wszystkim, którzy chcą lepiej poznać kuluary brytyjskiej polityki w XX wieku). Przed królem Karolem III stoi bardzo trudne wyzwanie. W dobie wielkiego kryzysu na wyspach musi on utrzymać wspólnotę w ryzach i nie może sobie pozwolić na takie faux pas, jak miało to miejsce w latach 80 i 90. Nie można tego inaczej spuentować niżeli słowami: „God Save The King"!

TO MIEJSCE CZEKA
NA TWOJĄ REKLAMĘ
500 098 227
reklama.pgp@pultusk24.pl

XI Powiatowy Przegląd Twórczości Osób Niepełnosprawnych

20 kwietnia w sali kinowej Miejskiego Centrum Kultury i Sztuki w Pułtusku już po raz jedenasty odbył się Powiatowy Przegląd Twórczości Osób Niepełnosprawnych.

Twórczość osób niepełnosprawnych jest bardzo różnorodna i obejmuje dziedziny, m.in. takie jak literatura, muzyka, sztuka wizualna, film czy teatr. Wiele osób niepełnosprawnych znajduje w twórczości sposób na wyrażanie siebie i porozumiewanie się z innymi, a także na przekazywanie swoich doświadczeń i perspektyw. Osoby niepełnosprawne często muszą stawiać czoła różnym wyzwaniom i przeszkodom, ale jednocześnie posiadają unikalne doświadczenia, które mogą wpłynąć na ich twórczość. Warto podkreślić, że twórczość osób niepełnosprawnych jest równie ważna i wartościowa jak osób pełnosprawnych, a może nawet przynosić dodatkowe korzyści społeczne i kulturowe. Osoby niepełnosprawne z terenu powiatu pułtuskiego po raz kolejny zaskoczyły swoją kreatywnością, wrażliwością i licznymi talentami, podczas tegorocznego przeglądu, zorganizowanego przez Powiat Pułtuski i Powiatowe Centrum Pomocy Rodzinie w Pułtusku. Oprócz wystawy prac goście obejrzeli występy artystyczne podopiecznych jednostek pomocy społecznej.

Przybyłych na uroczystość powitała dyrektor PCPR Joanna Sobiecka. Głos zabrała również Wicestarosta Powiatu Pułtuskiego Beata Jóźwiak, która sama przez wiele lat kierowała pułtuskim PCPR-em. W imieniu Burmistrza Miasta Pułtusk przemawiała dyrektor Miejskiego Centrum Pomocy Społecznej w Pułtusku Beata Gemza. Wśród publiczności obecne były przedstawicielki Oddziału Mazowieckiego Państwowego Funduszu Rehabilitacji ds. Osób Niepełnosprawnych, Beata Noceń i Anna Tyszko.

Na scenie zobaczyliśmy występy artystyczne przygotowane przez: uczniów Specjalnego Ośrodka Szkolno-Wychowawczego im. Anny Karłowicz w Pułtusku, podopiecznych Środowiskowego Domu Samopomocy w Pułtusku, Centrum Opiekuńczo-Mieszkalnego w Pułtusku, mieszkańców Domu Pomocy Społecznej w Ołdakach, uczestników Warsztatów Terapii Zajęciowej w Świeszewie, mieszkańców Domu Pomocy Społecznej w Pułtusku oraz Domu Pomocy Społecznej w Obrytem.

Na scenie wręczono również nagrody w konkursie fotograficznym „Wiosna bez barier". O zwycięzcach konkursu piszemy w oddzielnym artykule.

Wręczono również podziękowania za pomoc w organizacji przeglądu. Otrzymali je: Anna Popowicz, Andrzej Wydra, Bogdan Łach, Łukasz Ruszkowski, Aldona Iniarska, Bogumiła Szlaska, Alicja Patalan, Anna Kmiołek-Gizara, Beata Kowalska, Izabela Sosnowicz-Ptak oraz Grzegorz Gerek.

Wystawę prezentującą twórczość osób niepełnosprawnych można zobaczyć w holu Kina Narew, do czego gorąco zachęcamy.

Anna Morawska
naczelna.pgp@pultusk24.pl

eprasa.pl 2aaaac6946

OGŁOSZENIA DROBNE

AUTO MOTO

Kolektory, katalizatory, rury wydechowe, elementy montażowe. Haki holownicze, szyby pogrubione do samochodów osobowych, dostawczych i ciężarowych. Sprzedaż, montaż, naprawa, Moszyn 8 / k Pułtuska, Auto Stanlej Tel.501-060-489

USŁUGI

- Cyklinowanie, lakierowanie, układanie tel. 507 603 653
- Firma z długoletnim doświadczeniem. Budowa domów, budynków inwentarskich, ogrodzenia Tel. 797-527-274

Docieplania budynków. Szybko, tanio i solidnie. Tel. 502-053-214

Zakład tapicerski Przasnysz zaprasza do skorzystania z usług w zakresie: renowacji i naprawy mebli tapicerowanych, tapicerek samochodowych. Szeroki wybór tkanin, transport. TEL: 662 201 832

Mycie i malowanie dachów, elewacji i kostki brukowej. Tel. 507-567-910

- Rodzinna firma - Zakład Tapicerski Przasnysz zaprasza do skorzystania z usług w zakresie renowacji mebli tapicerowanych, foteli i podsufitek samochodowych. Tel: 662 201 832

RÓŻNE

Dyplomowany zoopsycholog, behawiorysta kotów oraz technik weterynarii. Potrzebujesz pomocy ze swoim kotem? Zapraszam do kontaktu! tel.452-906-214, o.kotach.mowa@gmail.com

- Zatrudnię, do sprzątania ulic, na noce (18-4), zapewniony transport. Stawka od 200zl/ noc kontakt 509183104
- **Dam pracę prowadzenie domu z opieką nad chorym, dobre warunki finansowe na umowę zlecenie Tel 669 196 818**

Pożyczka dla Ciebie 797-183-779

- Zgubiono bilet komunikacji miejskiej o numerze 00215023101 tel. +48507105451
- Zatrudnię pracownika ogólnobudowlanego z prawem jazdy. Legionowo i okolice.

ROLNICZE

- Sprzedam: przyczepkę do przewozu zwierząt, opryskiwacz zawieszany 400 litrów, młynek bijakowy silnik 11KW oryginalny, cena do uzgodnienia. Tel. 669-688-003

NIERUCHOMOŚCI

WYNAJMĘ

SPRZEDAM

Mieszkanie na sprzedaż Pułtusk ul. Pana Tadeusza 8 parter. Dwa pokoje kuchnia łazienka łącznie 36 m Cena 225 000 zł (6250 1m2) tel. 503 163 819

Działki budowlane, gmina Serock (Dębe, Izbica, Wola Smolana, BEZPOŚREDNIO tel. 604 795 774

Sprzedam działkę uzbrojoną 1000m2 w Rajszewie 693 831 282

Dom z ogrodem, światłowód, siła i sprawny dojazd do metra - Nieporęt, ul Izabelińska (okolice Anny). Bezpośrednio, wolnostojący. Pow. użytkowa 189 m2 na działce 566 m2 z 2005 r., wykończony. Cena: 1.450.000zł do negocjacji. Zdjęcia, pełen opis i kontakt: www.nieporet.eu

TO MIEJSCE CZEKA NA TWOJĄ REKLAMĘ
500 098 227
reklama.pgp@pultusk24.pl

KUPIĘ KAŻDĄ NIERUCHOMOŚĆ Z PROBLEMEM PRAWNYM, ZADŁUŻONĄ, UDZIAŁY W NIERUCHOMOŚCIACH TEL. 786-805-828

Firma Drogi i Mosty zatrudni osobę na stanowisko:

Kosztorysant
Miejsce pracy: Nasielsk

BRIX

Opis stanowiska
- analizowanie zapytań ofertowych
- wykonywanie wizji lokalnych na obiektach naszych klientów i ocena rzeczywistych warunków możliwości wykonania zleceń
- przygotowanie obmiarów i kosztorysów dla zakresu prac objętych ofertami, tworzenie wycen dla prefabrykacji wyrobów budowlanych
- przygotowanie i wysyłanie ofert zgodnie z procedurami firmy
- analiza pozyskanych ofert dostawców, sprawdzanie kompletności ofert i zgodności z wymogami technicznymi
- tworzenie kosztorysów ofertowych
- współpraca z działem produkcji w przygotowaniu wycen i ofert
- uczestnictwo w spotkaniach i negocjacjach technicznych z klientami

Wymagania
- znajomość pakietu MS Office
- wykształcenie minimum technik budownictwa
- samodzielność i doświadczenie w sporządzaniu wycen
- znajomość branż: budowlana, prefabrykacja
- umiejętności czytania dokumentacji projektowej
- prawo jazdy kat. B

Mechanik warsztatu
Miejsce pracy: Pułtusk

Opis stanowiska
- diagnostyka, obsługa techniczna i naprawa maszyn / samochód
- usuwanie awarii powstałych podczas eksploatacji
- wykonywanie przeglądów okresowych maszyn
- praca na hali

Wymagania
- znajomość mechaniki maszyn budowlanych, rolniczych lub samochodów ciężarowych
- prawo jazdy kategorii B
- mile widziane doświadczenie

Operator równiarki
Miejsce pracy: Pułtusk

Opis stanowiska
- Obsługa równiarki
- Dbanie o powierzony sprzęt

Wymagania
- Doświadczenie zawodowe na stanowisku operatora równiarki
- Uprawnienia na maszyny budowlane - równiarki
- Dyspozycyjność, sumienność oraz bardzo dobra organizacja pracy
- Prawo jazdy kat. B
- Mile widziane uprawnienia na dodatkowe maszyny (walec, spycharka)

Operator walca
Miejsce pracy: Pułtusk

Opis stanowiska
- Obsługa walca
- Dbanie o powierzony sprzęt

Wymagania
- Doświadczenie zawodowe na stanowisku operatora walca
- Uprawnienia na maszyny budowlane - walec
- Dyspozycyjność, sumienność oraz bardzo dobra organizacja pracy
- Prawo jazdy kat. B
- Mile widziane uprawnienia na dodatkowe maszyny (równiarka, spycharka)

Więcej szczegółów pod numerem **502 146 899**
skopec@drogiimosty.com.pl

reklama...

eprasa.pl 2aaaac6946

„Art Poetique" Konkurs Poezji i Piosenki Francuskiej

15 kwietnia w Liceum Ogólnokształcącym im. Piotra Skargi w Pułtusku odbył się XVI Konkurs Poezji i Piosenki Francuskiej „Art Poetique". Konkurs skierowany był do uczniów szkół z powiatu pułtuskiego oraz okolic.

Organizatorem konkursu są Liceum Ogólnokształcące im. Piotra Skargi w Pułtusku i Pułtuska Biblioteka Publiczna im. Joachima Lelewela. Patronat honorowy nad wydarzenia objęło Starostwo Powiatowe w Pułtusku.

Jury w składzie: Hanna Kowalska – emerytowana nauczycielka szkoły, Katarzyna Jankowska- Sekretarz Powiatu i Dyrektor Wydziału Edukacji, Zdrowia, Kultury i Sportu oraz Stanisław Rudnicki – muzyk, starszy instruktor ds. upowszechniania muzyki w Miejskim Centrum Kultury i Sztuki w Pułtusku oceniło występy uczniów i wyłoniło zwycięzców.

Kategoria I – recytacja w języku polskim

I miejsce – Maria Rzeczkowska - Zespół Szkół Zawodowych im. Jana Ruszkowskiego w Pułtusku,
II miejsce – Zuzanna Zaręba - Społeczna Szkoła Podstawowa w Gzach,
III miejsce – Sandra Majkowska - Zespół Szkół Centrum Kształcenia Rolniczego im. Jadwigi Dziubińskiej w Golądkowie.

Kategoria II – recytacja w języku francuskim

I miejsce – Anna Mroziewicz - Liceum Ogólnokształcące im. Piotra Skargi w Pułtusku,
II miejsce – Julia Ciepielewska - Liceum Ogólnokształcące im. Cypriana Kamila Norwida w Wyszkowie,
III miejsce – Amelia Sitkowska - Liceum Ogólnokształcące im. Cypriana Kamila Norwida w Wyszkowie.
Wyróżnienie – Aniela Tyśkiewicz - Liceum Ogólnokształcące im. Piotra Skargi w Pułtusku.

Kategoria III – piosenka francuska
Grupa wiekowa – kl. IV-VI

I miejsce – Maria Antonina Kisiel - Publiczna Szkoła Podstawowa nr 2 z Oddziałami Integracyjnymi im. mjra Henryka Sucharskiego w Pułtusku,
II miejsce – Hanna Madeja - Publiczna Szkoła Podstawowa nr 2 z Oddziałami Integracyjnymi im. mjra Henryka Sucharskiego w Pułtusku,
III miejsce – Alicja Dzielska i Lena Nowosielska (duet) - Publiczna Szkoła Podstawowa nr 4 z klasami sportowymi im. Ireny Szewińskiej w Pułtusku.
Wyróżnienie – Magdalena Górska - Publiczna Szkoła Podstawowa nr 4 z klasami sportowymi im. Ireny Szewińskiej w Pułtusku.

Grupa wiekowa – kl. VII-VIII

I miejsce – Urszula Madeja - Publiczna Szkoła Podstawowa nr 2 z Oddziałami Integracyjnymi im. mjra Henryka Sucharskiego w Pułtusku,
II miejsce – Agnieszka Lesińska - Publiczna Szkoła Podstawowa nr 4 z klasami sportowymi im. Ireny Szewińskiej w Pułtusku,
III miejsce – Maja Banaszuk - Publiczna Szkoła Podstawowa nr 2 z Oddziałami Integracyjnymi im. mjra Henryka Sucharskiego w Pułtusku.

Grupa wiekowa – szkoły ponadpodstawowe

I miejsce – Karolina Dawid - Liceum Ogólnokształcące im. Mikołaja Kopernika w Ostrowi Mazowieckiej,
II miejsce (ex aequo) – Anna Jaworska - Liceum Ogólnokształcące im. Piotra Skargi w Pułtusku; Zuzanna Perzyna - Liceum Ogólnokształcące im. Cypriana Kamila Norwida w Wyszkowie,
III miejsce – Malwina Ogrodzińska - Liceum Ogólnokształcące im. Cypriana Kamila Norwida w Wyszkowie.
Wyróżnienie – Aleksandra Janas - Zespół Szkół Zawodowych im. Jana Ruszkowskiego w Pułtusku.

Przyznano również dwie nagrody specjalne: jedną, ufundowaną przez Marię Korbal, Prezes Oddziału Powiatowego ZNP w Pułtusku, otrzymał Karol Składanek – uczeń Zespołu Szkół Centrum Kształcenia Rolniczego im. Jadwigi Dziubińskiej w Golądkowie. Drugą, ufundowaną przez Bogdana Mroziewicza za wykonanie piosenki Edith Piaf, otrzymała Malwina Ogrodzińska, uczennica Liceum Ogólnokształcącego im. Cypriana Kamila Norwida w Wyszkowie.

Podczas końcowego przemówienia, dyrektor LO Anna Majewska podziękowała wszystkim uczestnikom oraz gościom konkursu oraz zapowiedziała kolejną edycję za rok. Wszystkim laureatom konkursu – gratulujemy!

Kamila Rud
reporter.pgp@pultusk24.pl

ogłoszenie...

OBWIESZCZENIE

Zgodnie z art. 49 ustawy z dnia 14 czerwca 1960 r. - Kodeks postępowania administracyjnego (Dz. U. z 2022 r. poz. 2000 z późn. zm.), w związku z art. 53 ust. 1 ustawy z dnia 27 marca 2003 r. o planowaniu i zagospodarowaniu przestrzennym (Dz. U. z 2022 r., poz. 503 z późn. zm.), zawiadamiam, że na wniosek Gminy Pułtusk, w dniu 04.05.2023r. została wydana decyzja Nr 12/2023 o ustaleniu lokalizacji inwestycji celu publicznego polegającej na rozbudowie sieci wodociągowej w ulicy Przemiarowskiej, na terenie części działki nr ewid. 1 w obrębie 4 miasta Pułtusk.

W/w decyzja dostępna jest do wglądu w Urzędzie Miejskim w Pułtusku, ul. Rynek 41.

Od w/w decyzji służy stronom prawo wniesienia odwołania do Samorządowego Kolegium Odwoławczego w Ciechanowie za pośrednictwem Burmistrza Miasta Pułtusk w terminie 14 dni od daty ukazania się niniejszego obwieszczenia w prasie lokalnej. Zgodnie z art. 53 ust. 6 ustawy z dnia 27 marca 2003 r. o planowaniu i zagospodarowaniu przestrzennym odwołanie od decyzji o ustaleniu lokalizacji inwestycji celu publicznego powinno zawierać zarzuty odnoszące się do decyzji, określać istotę i zakres żądania będącego przedmiotem odwołania oraz wskazywać dowody uzasadniające to żądanie.

Sprawę prowadzi: Justyna Borowska (tel. 23 306 72 37), e-mail: justyna.borowska@pultusk.pl

Z up. Burmistrza
mgr inż. Anna Maliszewska
Kierownik Wydziału
Gospodarki Gruntami i Architektury

eprasa.pl 2aaaac6946

Powiat górą – mecz towarzyski Gmina Pułtusk vs Powiat Pułtuski

3 maja, na stadionie miejskim w Pułtusku, w ramach programu Pułtuskiej Majówki 2023, rozegrany został mecz towarzyski piłki nożnej. Do rozgrywek stanęły drużyny reprezentujące Gminę Pułtusk i Powiat Pułtuski.

Podczas środowego piłkarskiego popołudnia, trybuny stadionu miejskiego przy ul. Sportowej 2A zapełniły się kibicami. Po przerwie spowodowanej pandemią, lokalne samorządy ponownie zaprosiły pułtuszczan na towarzyski mecz piłki nożnej. Zawodnicy reprezentujący Gminę Pułtusk, na czele z kierownik drużyny – dyrektor Miejskiego Ośrodka Sportu i Rekreacji w Pułtusku Martą Tyszkiewicz-Wymysłowską, stanęli do rywalizacji z piłkarzami z Powiatu Pułtuskiego – ich kierowniczką była Ewa Kowalczyk z Wydziału Rozwoju i Promocji Starostwa Powiatowego w Pułtusku. W rolę komentatora wcielił się nie kto inny, jak burmistrz Wojciech Gregorczyk.

Mecz rozpoczął się bardzo spokojnie, ale już w pierwszej połowie spotkania, na prowadzenie zaczęła wychodzić drużyna powiatu. Zespół, złożony w przeważającej części z policjantów i strażaków z pułtuskich komend, silnie napierał na przeciwników i stwarzał sobie wiele sytuacji bramkowych, w których skutecznie interweniował bramkarz gminy Mateusz Miłoński. Piłkarze z powiatu pułtuskiego wkrótce osiągnęli jednak przewagę w postaci strzelonych bramek. Po celnych strzałach Patryka Todorowskiego (25'), Marka Balcerzaka (38') i Patryka Bartczaka (41') powiat prowadził 3:0. W drugiej połowie, wolę walki pokazała drużyna Gminy Pułtusk. Pierwszą bramkę strzelił dla nich kapitan Michał Sępławski (48'). Po udanej akcji, drużyna reprezentująca gminę dostała skrzydeł i zaczęła odważniej atakować przeciwnika. Kolejnego gola dla gminy zdobył Kamil Grabowski (51'). Piłkarze z powiatu jednak nie odpuszczali i przewagę powiatu szybko zwiększył Patryk Bartczak (53'). Ich zwycięstwo, w ostatniej minucie spotkania przypieczętował jeszcze Patryk Todorowski, ustanawiając końcowy wynik 5:2. Zdobywcami pucharu tegorocznych majówkowych rozgrywek został więc Powiat Pułtuski.

Skład drużyny Gminy Pułtusk: Michał Sępławski – kapitan, Mateusz Miłoński, Rafał Krzyżewski, Mariusz Osica, Kamil Grabowski, Ireneusz Waloch, Andrzej Stępkowski, Mirosław Szmeja, Andrzej Mróz, Tomasz Mróz, Patryk Jończyk, Łukasz Załęski.

Skład drużyny Powiatu Pułtuskiego: Kamil Michałowski – kapitan, Adrian Rogalski, Kamil Czarnecki, Damian Reszka, Jakub Kowalewski, Michał Żebrowski, Kacper Kowalewski, Marek Balcerzak, Patryk Bartczak, Daniel Borucki, Patryk Todorowski, Kamil Borucki, Gracjan Lachowski, Andrzej Elak, Paweł Brodzki.

W przerwie meczu, najmłodsi kibice zgromadzeni na stadionie mieli okazję przetestowania swoich piłkarskich umiejętności. Zorganizowano dla nich konkurs strzałów do bramki. Wszyscy śmiałkowie nagrodzeni zostali wejściówkami na pułtuską pływalnię miejską. Po zakończeniu meczu, organizatorzy zaprosili zawodników i kibiców na poczęstunek z grilla.

Karolina Pawleńska
karolina.pawlenska@pultusk24.pl

reklama...

REKRUTACJA do Dziennego Domu Opieki Medycznej „Akacja"!

Bezpłatna opieka w zakresie:
- dziennej opieki medycznej, lekarskiej i pielęgniarskiej,
- rehabilitacji medycznej (lekarz rehabilitacji i fizjoterapeuci),
- psychoterapii,
- terapii zajęciowej,
- porad dietetyka,
- integracji i wspólnego spędzania czasu.

Bezpłatne wyżywienie dostosowane do potrzeb zdrowotnych pacjentów (dieta lekkostrawna, cukrzycowa, itp.).

Do dyspozycji podopiecznych:
- gabinety fizjoterapii wyposażone w najnowszy sprzęt medyczny,
- gabinety lekarskie,
- pokój dzienny i wypoczynkowy,
- stołówka.

Zapraszamy również opiekunów osób niesamodzielnych na szkolenia dotyczące właściwego sposobu pielęgnacji i opieki nad podopiecznymi oraz przeciwdziałaniu zjawisku wypalenia i stresu wśród opiekunów.

Brak ograniczeń wiekowych
Turnus trwa od 30 do 120 dni roboczych

ZAPISZ SIĘ JUŻ DZIŚ!
Dzienny Dom Opieki Medycznej Akacja
Pułtusk, ul. Świętojańska 3
tel. **502-541-586** e-mail: nzoz.akacja@gmail.com
czynne od poniedziałku do piątku w godz. 8:00 – 17:00
www.nzoz-akacja.pl

Fundusze Europejskie Program Regionalny | Rzeczpospolita Polska | Mazowsze serce Polski | Unia Europejska Europejskie Fundusze Strukturalne i Inwestycyjne

Samorząd Gminy Pułtusk
Muzeum Regionalne w Pułtusku
Miejskie Centrum Kultury i Sztuki w Pułtusku
Stowarzyszenie Wspólnota Polska – Dom Polonii w Pułtusku
Archiwum Państwowe w Warszawie Oddział w Pułtusku
Pułtuska Grupa Rekonstrukcji Historycznej 13 Pułku Piechoty
zapraszają na

X PUŁTUSKĄ NOC MUZEÓW
13 maja 2023 r.

Muzeum Regionalne
18⁰⁰ – 22⁰⁰ – Wystawy stałe i czasowe:
– „Średniowieczne proto-miasto w Pułtusku. Multimedialna ekspozycja z dziejów kasztelanii majątkowej biskupstwa płockiego" (ul. Rynek 43)
– „Praetorium Pultoviensis" (podziemia dawnego ratusza ul. Rynek 43),
– „Dzieje Pułtuska w XVII-XIX w." oraz „Napoleon w Pułtusku" (ul. Rynek 36),
– „Jezuici w Pułtusku i ich dziedzictwo" (podziemia we Wzgórzu Abrahama),
– „80-lecie utworzenia 1. Batalionu Saperów" (ul. Rynek 36)
Miejskie Centrum Kultury i Sztuki (pl. Teatralny 4)
16⁰⁰ – 21⁰⁰ – Wystawa zabytkowych projektorów filmowych (Małe Muzeum Kina)
17⁰⁰ – „Czarodziejski Flet" – film familijny, wstęp 12 zł (sala kina)
17¹⁰ – Kino Domowe rodziców i dziadków (sala kameralna)
19⁰⁰ – „AIR" – film fabularny, wstęp 12 zł (sala kina)
Dom Polonii (ul. Szkolna 11)
19⁰⁰ – 22⁰⁰ Wejście na wieżę
19⁰⁰ – 22⁰⁰ Wejście do zbrojowni
Archiwum Państwowe w Warszawie Oddział w Pułtusku (ul. Zaułek 22)
godz. wejść – 19⁰⁰, 19³⁰, 20⁰⁰, 20³⁰, 21⁰⁰, 21³⁰ – Gdzie straszy duch szwedzkiego żołnierza?
PGRH 13 Pułku Piechoty
18⁰⁰ – 22⁰⁰ – ekspozycja sprzętu i umundurowania z okresu II RP przy niemieckim schronie bojowym (ul. 3 Maja 20)

Organizatorzy:
Muzeum Regionalne w Pułtusku | Miejskie Centrum Kultury i Sztuki | Stowarzyszenie „Wspólnota Polska" | Hotel Zamek Pułtusk | Archiwum Państwowe | 13 Pułk Piechoty

eprasa.pl 2aaaac6946

„Wiosna bez barier" - zwycięzcy konkursu fotograficznego nagrodzeni

20 kwietnia w sali kinowej Miejskiego Centrum Kultury i Sztuki w Pułtusku, podczas XI Powiatowego Przeglądu Twórczości Osób Niepełnosprawnych wręczono nagrody w konkursie fotograficznym „Wiosna bez barier", zorganizowanym przez Powiatowe Centrum Pomocy Rodzinie w Pułtusku.

Rozstrzygnięcie konkursu odbyło się w ubiegłym tygodniu. Spośród wszystkich nadesłanych prac, jury w składzie: Izabela Sosnowicz-Ptak, Joanna Sobiecka i Grzegorz Gerek, wyłoniło zwycięzców konkursu, którzy dyplomy i nagrody odebrali podczas dzisiejszej uroczystości.

Nagrodzeni:
I miejsce – Katarzyna Oleksy (Środowiskowy Dom Samopomocy w Pułtusku),
II miejsce – Jarosław Ochman (Dom Pomocy Społecznej w Pułtusku),
III miejsce – Krystyna Szczepińska (Senior+),
Wyróżnienia: Adam Rychcik, Sebastian Prusinowski (Specjalny Ośrodek Szkolno-Wychowawczy w Pułtusku), Krzysztof Karczewski (Zespół Szkół Zawodowych im. Jana Ruszkowskiego w Pułtusku).
Gratulujemy! Nagrodzone prace można obejrzeć w holu Kina Narew.

Anna Morawska
naczelna.pgp@pultusk24.pl

V Paraolimpiada JESTEŚMY RÓŻNI, ALE RÓWNI

W piątek 21 kwietnia 2021 r. w Publicznej Szkole Podstawowej nr 3 im. Tadeusza Kościuszki, odbyła się piąta edycja Paraolimpiady „Jesteśmy różni, ale równi". Celem tych zawodów sportowych, obok zdrowej rywalizacji i promowania aktywności fizycznej, jest przede wszystkim integracja. Społeczność „trójki" zaprosiła więc do wspólnej zabawy kolegów ze Specjalnego Ośrodka Szkolno-Wychowawczego, z Publicznej Szkoły Podstawowej nr 1, Publicznej Szkoły Podstawowej nr 2 oraz Publicznej Szkoły Podstawowej nr 4.

Paraolimpiada pod tytułem „Jesteśmy różni, ale równi" jest już tradycją. Pierwsza edycja odbyła się siedem lat temu, jednak z uwagi na dwuletnią przerwę, spowodowaną pandemią koronawirusa, w tym roku uczniowie spotkali się na olimpiadzie po raz piąty. Tegorocznej edycji przyświecało hasło: „Twoja akceptacja dodaje mi skrzydeł".
Spotkanie w „trójce" rozpoczęło się występem artystycznym uczniów Publicznej Szkoły Podstawowej nr 3 im. Tadeusza Kościuszki w Pułtusku. Dzieci, pod przewodnictwem nauczycielki Sylwii Narwojsz, przedstawiły program artystyczny na temat akceptacji.
Przed przystąpieniem do rozgrywek sportowych, każda drużyna miała za zadanie wykonać plakat oraz wymyślić okrzyk dopingujący drużynę. Uczestników w tej konkurencji oceniało jury. Jak podkreślała przewodnicząca jury, dyrektor Publicznej Szkoły Podstawowej nr 3 w Pułtusku Dorota Karzulewska, wszystkie prace plastyczne były pomysłowe i starannie wykonane. W tej konkurencji zwyciężył jednak Specjalny Ośrodek Szkolno-Wychowawczy im. Anny Karłowicz – za samodzielną, kreatywną pracę, wykonaną wyłącznie przez uczniów.

Po przygotowaniu dopingu, zawodnicy przystąpili do udziału w konkurencjach sportowych. Zaplanowane przez organizatorów zadania testowały sprawność, szybkość, koordynację i koncentrację uczestników paraolimpiady. Część sportową koordynował nauczyciel wychowania fizycznego Mariusz Pawlak. Konkurencjami, w których brali udział uczniowie pułtuskich szkół było m.in. bieganie, rzucanie do celu, przechodzenie przez koła hula-hop czy podawanie piłki lekarskiej. W zawodach sportowych bardzo szybko na prowadzenie wyszła drużyna Publicznej Szkoły Podstawowej nr 4 im. Ireny Szewińskiej. W tej części nie było jednak zwycięzców i przegranych. Liczyła się dobra zabawa i integracja, dlatego wszystkie zespoły nagrodzone zostały pucharami, a zawodnicy otrzymali medale, dyplomy pamiątkowe, słodycze i piłki!
Podczas paraolimpiady przeprowadzona została jeszcze specjalna, dodatkowa konkurencja – kręgle. Zadaniem zawodników było rzucenie piłką lekarską do pachołków i strącenie jak największej ich liczby. Uczestnicy walczyli w tej konkurencji o nagrodę specjalną dyrektor PSP nr 3 – złote jabłko. Najwięcej punktów zdobył Specjalny Ośrodek Szkolno-Wychowawczy im. Anny Karłowicz.
Na zakończenie, zawodnicy, organizatorzy oraz członkowie jury odtańczyli wspólnie makarenę i zadeklarowali chęć udziału w kolejnej edycji Paraolimpiady JESTEŚMY RÓŻNI, ALE RÓWNI.

Karolina Pawleńska
karolina.pawlenska@pultusk24.pl

eprasa.pl 2aaaac6946

MATURZYŚCI 2023

Zespół Szkół im. Bolesława Prusa w Pułtusku

4 TR/TUW technik reklamy
wychowawca - Justyna Rachuba-Mućka

eprasa.pl 2aaaac6946

eprasa.pl 2aaaac6946

Dwa remisy Nadnarwianki

Optymista powie – niepokonani na wiosnę, pesymista – remisami się lig nie wygrywa, realista – Nadnarwianka gra dobry futbol, a co najważniejsze widać, że jest coraz lepiej poukładana i dojrzalsza.

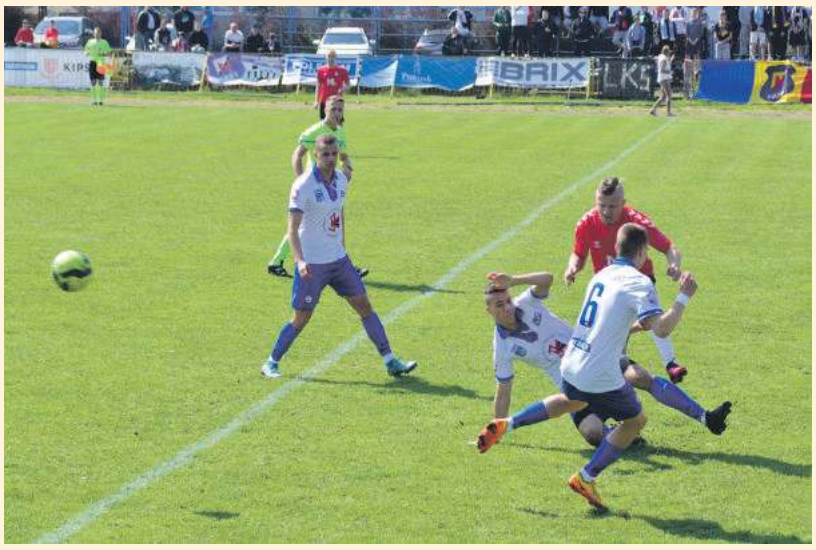

Dwa ostatnie mecze, z MKS Ciechanów w Pułtusku i z Drukarzem Warszawa na wyjeździe, zakończyły się remisami. Domowy mecz bez bramek, wyjazdowy 1 – 1.

Nadnarwianka Pułtusk – MKS Ciechanów

Kwietniowe spotkanie z Ciechanowem zapowiadało się wyjątkowo ciekawie – rywalizowały bowiem dwie drużyny sąsiadujące w tabeli i drużyny mające między sobą rachunki do wyrównania. Na pułtuski stadion przybyło więc wyjątkowo dużo kibiców, nie tylko z Pułtuska, ale także z Ciechanowa i Wyszkowa. Doping był gorący i głośny!

Mecz zaczął się ostro, już w pierwszych minutach walka o piłkę przerodziła się w przepychanki i spóźniony z interwencją sędzia dał dwie żółte kartki. Trochę one uspokoiły emocje, ale mimo wszystko iskrzyło i było stosunkowo dużo fauli. Ciechanów grał odrobinę lepiej w pierwszej połowie, ale nie potrafił przełożyć tego na gole. Najlepszą sytuację miał Łukasz Barankiewicz, który znalazł się sam na sam z bramkarzem i… nie trafił w bramkę. Inna sprawa, że w sytuacji tej nie został odgwizdany spalony. Najlepsze okazje gospodarzy kończyły się obijaniem desperacko interweniujących gości.

Druga połowa to zdecydowanie lepsza gra gospodarzy i kilka niezłych sytuacji. Miał je i Nico Wouters i Kamil Jagielski. Gości mieli „setkę", kiedy Wilczewski obronił sam na sam z napastnikiem.

Podział punktów sprawiedliwy, choć gdyby mecz mógł się zakończyć wynikiem 0,5 do 0 dla gospodarzy, to byłoby sprawiedliwiej.

Drukarz Warszawa – Nadnarwianka Pułtusk

Trudny mecz wyjazdowy 6 maja z silnym Drukarzem był sprawdzianem dla naszego zespołu i sprawdzian ten wypadł dobrze. Remis na wyjeździe zawsze jest wynikiem lepszym dla gości. Cieszy gol Szymona Rudnika, zawodnika, który kilka tygodni temu doznał kontuzji w meczu z Okęciem. Mimo pęknięcia oczodołu i nosa Szymon to prawdziwy twardziel, który z pełnym zaangażowaniem zagrał w meczu. Założył maskę, aby chronić zrastające się urazy i… strzelił gola Drukarzowi.

Dotychczasowe dwa spotkania tych drużyn zakończyły się remisami, więc tym razem nie mogło być inaczej. Z przebiegu gry widać było, że sąsiadowanie w tabeli nie jest przypadkiem, są to bowiem podobnej klasy zespoły. Drukarz wyrównał i tradycji remisów stało się zadość.

Po rozegraniu 22 meczów Nadnarwianka ma 34 punkty, zajmuje 5 miejsce w tabeli i do drugiego, premiowanego grą w barażach miejsca traci 8 punktów. Miejsce to zajmuje Sokół Serock, z którym gramy już w najbliższą środę w Pułtusku. Do końca rozgrywek jeszcze sześć meczów.

Grzegorz Hubert Gerek
grzegorz.gerek@pultusk24.pl

Decathlon V liga 2022/2023, grupa: mazowiecka I

	DRUŻYNA	M.	Pkt.	Z.	R.	P.
1	KTS Weszło Warszawa	21	63	21	0	0
2	Sokół Serock	21	42	13	3	5
3	Polonia II Warszawa	22	37	11	4	7
4	RKS Okęcie Warszawa	21	37	11	4	6
5	**Nadnarwianka Pułtusk**	**22**	**34**	**9**	**7**	**6**
6	MKS Ciechanów	21	33	10	3	8
7	Makowianka Maków Mazowiecki	21	33	10	3	8
8	KS Drukarz Warszawa	21	33	9	6	6
9	Żbik Nasielsk	22	28	8	4	10
10	Huragan Wołomin	21	27	7	6	8
11	Amator Maszewo	21	25	7	4	10
12	Unia Warszawa	22	25	7	4	11
13	PAF Płońsk	22	23	6	5	11
14	Skra Drobin	22	8	2	2	18
15	Wkra Żuromin	22	7	2	1	19

Cztery razy złoto, raz srebro – zawodnicy KS Narew zdominowali Mistrzostwa LZS Juniorów!

Dekoracja Zwycięzców kategorii 73 kg – Dominik Jaskot na najwyższym podium

1 maja w Siedlcach odbyły się Mistrzostwa Mazowsza LZS Juniorów do 17 lat. Pułtuski Miejski Klub Sportowy „NAREW" reprezentowało pięciu zawodników: Piotr Ćwik kat. 61 kg, Dawid Orłowski kat.67 kg, Mateusz Suski kat. 67 kg, Dominik Jaskot kat. 73 kg i Aleks Ludwicki kat. 81 kg. Zawody zdominowane zostały przez zawodników „NARWI", którzy zdobyli cztery złote i jeden srebrny medale!

Piotr Ćwik – najlepszy zawodnik Mistrzostw Mazowsza LZS

Bardzo wartościowe rezultaty osiągnęli: Piotr Ćwik- rwanie 85 kg i podrzut 103 kg, Dominik Jaskot - rwanie 75 kg, podrzut 105 kg, Mateusz Suski - rwanie 85 kg, podrzut 100 kg, Dawid Orłowski - rwanie 78 kg, podrzut 100 kg. Po złoty medal, mimo dokuczliwej kontuzji, sięgnął również Aleks Ludwicki - rwanie 75 kg, podrzut 90 kg. Dawid Orłowski musiał zadowolić się tylko srebrnym medalem, ponieważ najlepszym w jego kategorii był klubowy kolega M. Suski. Wart szczególnego podkreślenia jest wynik zawodnika kadry narodowej juniorów Piotra Ćwika, który wyróżniony został pucharem dla najlepszego zawodnika Mistrzostw. Osiągnięte przez naszych szesnastolatków wyniki są dobrym prognostykiem przed eliminacjami do Ogólnopolskiej Olimpiady Młodzieży do 17 lat. Eliminacje 13 maja w Siedlcach. Sportowców z KS NAREW wspiera gmina Pułtusk.

Zdzisław Pieńkos

PUŁTUSKA gazeta powiatowa

tygodnik społeczno - kulturalny mieszkańców Pułtuska i powiatu pułtuskiego

Miejcie odwagę... Nie tę tchnącą szałem,
która na oślep leci bez oręża,
Lecz tę, co sama niezdobytym wałem
Przeciwne losy stałością zwycięża.
Adam Asnyk

ADRES REDAKCJI:
06 - 100 Pułtusk,
ul. Kotlarska 8

WYDAWCA:
AGA PRESS Agencja Wydawniczo-Reklamowa, ul. Kotlarska 8, 06-100 Pułtusk
Redaguje zespół:
Wydawca - Agnieszka Anulewicz - agnieszka@pultusk24.pl
Redaktor naczelna - Anna Jakim-Morawska naczelna.pgp@pultusk24.pl
Skład DTP - Łukasz Dąbrowski skladpgp@wp.pl
Biuro reklam i ogłoszeń - reklama.pgp@pultusk24.pl

Dziennikarze:
Grzegorz Hubert Gerek - grzegorz.gerek@pultusk24.pl
Lech Chybowski - le.chybol@op.pl
Karolina Pawleńska - karolina.pawlenska@pultusk24.pl
Kamila Rud - reporter.pgp@pultusk24.pl

KONTAKT
Redakcja:
redakcja.pgp@pultusk24.pl
tel. 23 692 81 12

Biuro reklam i ogłoszeń:
reklama.pgp@pultusk24.pl
tel./fax 23 692 81 12

AGA PRESS
agapress@pultusk24.pl
tel. 23 692 81 12

Materiałów nie zamówionych redakcja nie zwraca, a ponadto zastrzega sobie prawo dokonywania skrótów. Wydawca ani redakcja nie odpowiada za treść reklam i ogłoszeń. Anonimy wyrzucamy do kosza.

eprasa.pl 2aaaac6946

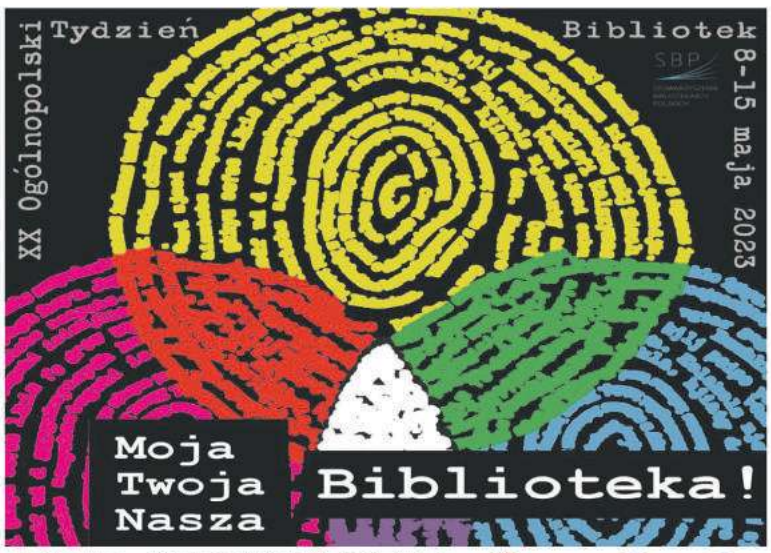

Pułtuska Biblioteka Publiczna im. Joachima Lelewela

08.05 - 12.05
Quiz literacki *Na tropach literatury*, skierowany do mieszkańców powiatu pułtuskiego (szczegóły na stronie www Biblioteki)

10.05, godz. 17:00
- Spotkanie autorskie ze **Zdzisławem Zembrzyckim** - poetą, żeglarzem i miłośnikiem przyrody

12.05, godz. 10:00
- Spotkanie z autorką książek dla dzieci, **Martą H. Milewską**, połączone z warsztatami edukacyjnymi

17.05, godz. 17:00
- Spotkanie z neurologiem **Illią Balandiukiem-Opalińskim**, autorem książki ***Ewolucja człowieka oczami neurofizjologa klinicznego***

19.05, godz. 10:00
- Spotkanie z **Małgorzatą Piszewską-Gadkowską** - specjalistą ds. żywienia, dietetykiem, założycielką poradni „Dietalinea" - dla seniorów Dziennego Domu "Senior +" oraz podopiecznych Centrum Opiekuńczo-Mieszkalnego w Pułtusku

Oferta edukacyjna dla dzieci i młodzieży w dniach 08.05 - 31.05:
- ***Poezja Aleksandra Fredry dla dzieci*** - cykl zajęć literackich dla uczniów kl. I-III szkół podstawowych oraz przedszkoli w 230. rocznicę urodzin pisarza
- ***Co nas bawi, co nas rozwesela. Komizm w twórczości Aleksandra Fredry*** - cykl zajęć edukacyjnych dla uczniów szkół ponadpodstawowych

(23) 692-21-51
biblioteka@pultusk.pl
https://biblioteka.pultusk.pl

reklama...

Gama
Tradycyjnie dobry wybór

ZAPRASZAMY DO SKLEPÓW
Sklep MINI GAMA **ul. Świętojańska 2**
Sklep MINI GAMA **ul. Daszyńskiego 5**
Sklep GAMA **ul. Tartaczna 33**
Sklep GAMA **ul. Traugutta 23**

Społem
www.pultusk.spolem.org.pl

Odwiedzaj nasze sklepy i korzystaj z okazji!

Lody Gama 180ml
kanapka lodowa
wanilia, truskawka, czekolada
2,49 zł/szt.

Lody rożek 120ml
czekolada

2,29 zł/szt.

Lody rożek 120ml
truskawka

2,29 zł/szt.

Lody rożek 120ml
wanilia

2,29 zł/szt.

Z kartą kupujesz 2% taniej. Wyrób kartę stałego klienta!
U NAS OPŁACISZ SWOJE RACHUNKI!!! prąd gaz telefon TV
Odbieraj **GRATISOWE BONY** u kierownika sklepu.
Znajdź nas: facebook SpolemPssPultusk

WRÓBELKI ĆWIERKAJĄ

czyli informacje nie potwierdzone (choć zapewne pewne)

Jak za PRL-u, czyli moda na kartki

W ostatnim czasie widać wielki powrót mody na PRL. Na stronach sprzedażowych królują fotele „liski", meblościanki, gazetniki oraz domowe bibeloty rodem ze słusznie minionej epoki. PRL kojarzy nam się również z kartkami na żywność, czyli towarem wielce pożądanym, za które można było kupić mięso, cukier, czekoladę a nawet papier toaletowy. Szczęśliwy posiadacz takiej kartki wiedział, że to przepustka do raju, pod warunkiem jednakże, że dany towar zapisany na kartce był w sklepie. Karki na żywność minęły, ale sentymencik chyba postał.
Od jakiegoś czasu Polskę zlewają karki, ale nie na żywność, tylko na „grubsze"rzeczy, elewacje, place zabaw, szkoły, drogi, muzea, mosty i wiele, wiele innych, w dodatku na imponujące kwoty 10.000, 40.000, 1.000.000, a nawet 5.000.000. Kolejna różnica jest taka, że w przypadku kartek za PRL-u, odbierających, jeśli mieli szczęście sfilmowała Polska Kronika Filmowa, a teraz samorządowcy, którzy je odbierają, znajdują się na fotografiach lokalnych i ogólnopolskich mediów, nie wspominając już o smartfonach, którymi fotografują lub filmują prawie wszyscy i wrzucają do sieci.

Przekaz pokazywania kartek przez uśmiechniętych ludzi jest taki, że dobry rząd daje ludowi pieniądze. Przekaz ten, podtrzymany do wyborów sprawi, że naród zagłosuje na tych, co dają. O ile za komuny, w przypadku kartek na reglamentowane towary było jasne, że to ludzie płacą za to, co na kartkach, to rozdający współcześnie karki insynuują w dosyć prostacki sposób, że ci z partii rządzącej dają to od siebie. A tymczasem oni tylko i wyłączenie dzielą publiczne pieniądze, a nawet – będąc precyzyjnym – dzielą nasz wspólny dług, z którego dziś realizowane są w zdecydowanej większości inwestycje publiczne. Żeby tylko nie skończyło się, jak za komuny...

IMIENINY OBCHODZĄ

9 maja - Grzegorza, Bożydara
10 maja - Beatrycze, Antoniny
11 maja - Ignacego, Mirandy, Franciszka
12 maja - Dominika, Pankracego
13 maja - Serwacego, Marii, Roberty
14 maja - Macieja, Bonifacego
15 maja - Nadziei, Zofii, Izydora

MOTTO TYGODNIA

„Patrząc na ciemność lub śmierć boimy się nieznanego - niczego więcej."
J.K. Rowling

COŚ ŚMIESZNEGO

- Słyszałem, że się ożeniłeś.
- Tak jakoś wyszło.
- Powidz, do kogo jest podobna Twoja żona?
- Wszyscy mówią że do Matki Boskiej.
- Serio? Pokaż jej zdjęcie.
- Patrz.
- O Matko Boska!!!

***

Na stacji kolejowej facet kupuje bilet:
- Poproszę bilet.
- Ale dokąd? - pyta kasjerka.
- A co to panią obchodzi.
- Ale ja muszę wiedzieć dokąd pan jedzie.
- Dobrze. Powiem pani - jadę do szwagra na imieniny.

***

Sprawa rozwodowa, mąż i żona mają po dziewięćdziesiąt pięć lat. Sędzia pyta:
- Dlaczego zdecydowali się państwo na rozwód w tym wieku?
- Czekaliśmy, aż dzieci pomrą.

***

- Co otrzymamy dzieląc osiem na pół? - pyta się pani od matematyki Jasia.
- To zależy jak podzielimy. - odpowiada uczeń - Jeśli w poprzek, to otrzymamy dwa zera, a jeśli pionowo, to dwie trójki.

eprasa.pl 2aaaac6946