KURIER WILEŃSKI

19-20 maja 2026 r. Nr 54 (19709) Cena 1,00 euro www.kurierwilenski.lt

W numerze

Finał XIX edycji Id Teatralnych »8
Wyjątkowa podróż różowym wagonem z Wilna do Mockawy »9
Politolog: „Wyrosło pokolenie, któremu nazwa »Snoras« nic nie mówi” »18-19
Podsumowanie Eurowizji 2026 »29

Kolejny dron na Litwie. Ekspert: „Spóźniliśmy się minimum o trzy lata”

Miejsce w rej. uciańskim, w którym w niedzielę spadł dron **Fot. Josvydas Elinskas, ELTA**

W rejonie uciańskim spadł dron. Prawdopodobnie ukraiński. Analityk ds. Rosji i dezinformacji Marius Laurinavičius w rozmowie z „Kurierem Wileńskim” sądzi, że problem z dronami wynika z tego, że Litwa zbyt długo zwlekała z dostosowaniem obrony przeciwlotniczej do nowych realiów. »6-7

O ciekawostkach pracy na stacjach paliw „Orlen” »12-13

ISSN 1392-0405
9 771392 040028

A. Radczenko o nowej misji, wyzwaniach i dialogu »14-16

eprasa.pl 2af7fd3bc1

KURIER WILEŃSKI

Ukazuje się od 1 lipca 1953 r.

Birbynių g. 4a,
LT-02121 Vilnius,
Lietuvos Respublika,
tel. +370 526 084 44

Redaktor naczelny:
Robert Mickiewicz
(redaktor@kurierwilenski.lt)

Zastępcy red. nacz.:
Brygita Łapszewicz
(b.lapszewicz@kurierwilenski.lt)
Apolinary Klonowski
(ds. online)
(a.klonowski@kurierwilenski.lt)

Dziennikarze:
Honorata Adamowicz,
Justyna Giedrojć,
Rajmund Klonowski,
Antoni Radczenko,
Marian Paluszkiewicz
– fotoreporter.

Dział Promocji i Kolportażu:
Andrzej Podworski
– prenumerata
(tel. +370 685 040 84,
kolport@kurierwilenski.lt)
i reklama
(tel. +370 5 260 84 44,
reklama@kurierwilenski.lt).

Dział Online:
Janina Jarosz,
Jolanta Balkiewicz,
Apolinary Klonowski.

Skład i łamanie: Halina Taukin
Wydawca: VšĮ „Kurier Wilenski"
Druk: VšĮ „Vilnijos žodis"
Nakład: 1400 egz.

Materiałów niezamówionych redakcja nie zwraca. Redakcja zastrzega sobie prawo do skracania i adiustacji tekstów. Za treść ogłoszeń redakcja nie odpowiada. Opinie Czytelników zawarte w ich listach nie zawsze są zbieżne z opinią redakcji.

DZIENNIK NALEŻY DO EUROPEJSKIEGO STOWARZYSZENIA GAZET CODZIENNYCH MNIEJSZOŚCI NARODOWYCH

Fundacja POMOC POLAKOM NA WSCHODZIE im. Jana Olszewskiego

MRF MEDIJŲ RĖMIMO FONDAS

Zadanie współfinansowane ze środków Kancelarii Senatu w ramach sprawowania opieki Senatu Rzeczypospolitej Polskiej nad Polonią i Polakami za granicą w 2026 roku.

Publikacje wyrażają jedynie poglądy autorów i nie mogą być utożsamiane z oficjalnym stanowiskiem Ministerstwa Spraw Zagranicznych RP ani Fundacji „Pomoc Polakom na Wschodzie" im. Jana Olszewskiego.

Ukraina opłakuje ofiary nalotu na Kijów. W odwecie sięgnęła obwodu moskiewskiego

Po jednym z najtragiczniejszych rosyjskich ataków na Kijów, ukraińskie drony w odwetowym uderzeniu przełamały jedną z najgęstszych tarcz przeciwlotniczych na świecie. Moskiewska kopuła uznawana była za nieprzepuszczalną.

Uderzenia w rafinerię, fabrykę półprzewodników i lotnisko wojskowe sięgnęły uprzywilejowanego centrum imperium, w którym mieszka rosyjska władza i jej zaplecze. Moskwa jest obecnie jednym z najbardziej strzeżonych miast na świecie. Uderzenie Ukraińców było częścią „dalekosiężnych sankcji" za tragiczny atak rakietowo-dronowy na Kijów.

KRWAWY TYDZIEŃ W KIJOWIE

W nocy z 13 na 14 maja Rosja przeprowadziła zmasowany atak na ukraińską stolicę. Według Państwowej Służby ds. Sytuacji Nadzwyczajnych (DSNS) zginęły 24 osoby, w tym troje dzieci. 48 osób zostało rannych. Łącznie od środy 13 maja Moskwa użyła przeciwko Ukrainie ponad 1 560 bezzałogowców i 56 rakiet — w tym pociski manewrujące i balistyczne. Piątek 15 maja ogłoszono w Kijowie dniem żałoby. Prezydent Wołodymyr Zełenski oświadczył, że celem rosyjskich ataków była wyłącznie infrastruktura cywilna.

„Łącznie od początku wczorajszej doby Rosjanie użyli przeciw naszym miastom i wspólnotom ponad 1 560 dronów. To z pewnością nie są działania tych, którzy uważają, że wojna zmierza ku zakończeniu" — napisał w mediach społecznościowych.

Główny Zarząd Wywiadu (HUR) Ukrainy ocenił, że Rosja rozpoczęła „długotrwały atak powietrzny" na infrastrukturę krytyczną. Według tego schematu drony mają przeciążyć obronę przeciwlotniczą, a następnie uderzyć mają pociski balistyczne. Celami są obiekty energetyczne, zakłady zbrojeniowe i budynki organów państwowych.

ODPOWIEDŹ SIĘGNĘŁA DALEKO

W niedzielę 17 maja Służba Bezpieczeństwa Ukrainy (SBU) przeprowadziła jedno z najgłębszych uderzeń od początku wojny. Drony trafiły w obwodzie moskiewskim zakłady półprzewodnikowe Angstrem (objęte sankcjami USA, dostarczające elektronikę dla rosyjskiej armii), Moskiewską Rafinerię Ropy Naftowej oraz dwie stacje przepompowywania ropy. Na okupowanym Krymie uderzono w lotnisko wojskowe Belbek wraz z systemem Pancyr-S2 i hangarem radaru S-400.

Zełenski określił uderzenia jako „sankcje dalekiego zasięgu". „Tym razem ukraińskie sankcje dalekiego zasięgu dosięgły obwodu moskiewskiego i mówimy Rosjanom jasno: ich państwo musi zakończyć swoją wojnę" — oświadczył.

Podkreślił, że odległość od granicy ukraińskiej wynosi ponad 500 km, a koncentracja rosyjskiej obrony przeciwlotniczej w obwodzie moskiewskim jest największa w kraju. „Ale przełamujemy ją" — zapewnił prezydent Ukrainy.

Mer Moskwy Siergiej Sobianin przyznał, że drony uderzyły w trzy budynki mieszkalne przy rafinerii. W internecie pojawiały się nagrania, jak rosyjskie rakiety obrony przeciwlotniczej trafiają w wysokie budynki mieszkalne. Według władz rosyjskich zginęły cztery osoby, 12 zostało rannych. Resort obrony Rosji podał, że łącznie zestrzelił 556 ukraińskich bezzałogowców.

1 000 KM OD LINII FRONTU

Równolegle ukraińskie Siły Systemów Bezzałogowych w nocy z 16 na 17 maja przeprowadziły 186 uderzeń na 46 obiektów. Najgłośniejszym z nich było zniszczenie rosyjskiego okrętu patrolowego projektu 10410 w okolicach Kaspijska w Dagestanie — w odległości około 1 000 km od linii frontu.

„Różnorodność celów stale rośnie, zwiększamy skalę działań" — zapewnił dowódca sił dronowych Robert „Madziar" Browdi, ukraiński dowódca węgierskiej narodowości.

Wcześniej drony uderzyły w zakłady chemiczne Azot w Niewinnomyssku (Kraj Stawropolski) i zakłady elektroniki w Nabierieżnych Czełnach w Tatarstanie. W piątek 15 maja zaatakowano rafinerię Rosnieftu w Riazaniu — jeden z największych takich obiektów w Rosji o mocy przerobowej 17 mln ton ropy rocznie, czyli 5 proc. zdolności rosyjskiego przemysłu naftowego. Zginęły tam trzy osoby, 12 zostało rannych. ■

Opr. A.K. na podst. PAP, BNS, president.gov.ua

eprasa.pl 2af7fd3bc1

Litewska para prezydencka Gitanas Nausėda i Diana Nausėdienė witają szwedzką parę królewską — króla Karola XVI Gustawa i królową Sylwię **Fot. Dainius Labutis, ELTA**

Wałęsa, Buzek i Merkel odbiorą w Strasburgu Europejski Order Zasługi

W Parlamencie Europejskim w Strasburgu odbędzie się we wtorek pierwsza w historii ceremonia wręczenia Europejskiego Orderu Zasługi za działania na rzecz integracji europejskiej. Odznaczenie odbiorą m.in. były prezydent RP Lech Wałęsa, były premier Jerzy Buzek i była kanclerz Niemiec Angela Merkel.

Nowe odznaczenie zostało ustanowione przez PE dla osób szczególnie zasłużonych na rzecz integracji europejskiej oraz promowania i obrony europejskich wartości.

Na liście nagrodzonych znalazło się 20 osób, 13 z nich ma odebrać order osobiście. Wśród laureatów jest dwóch Polaków — były prezydent Polski, przywódca Solidarności Lech Wałęsa, który otrzyma tytuł Wybitnego Członka Europejskiego Orderu Zasługi oraz były premier Polski, były szef PE Jerzy Buzek, który otrzyma tytuł Honorowego Członka Europejskiego Orderu Zasługi.

Jak powiedział PAP europoseł Andrzej Halicki, nominacje Wałęsy i Buzka do nagrody zostały zaaprobowane przez kapitułę jednogłośnie. „Cieszy nas decyzja o przyznaniu pierwszego Europejskiego Orderu Zasługi aż dwóm Polakom: Lechowi Wałęsie i Jerzemu Buzkowi. Ich nominacje nie wzbudziły ani jednego głosu sprzeciwu. Wręcz odwrotnie — spotkały się z szacunkiem i uznaniem" — powiedział Halicki.

Europoseł podkreślił, że wkład Polaków „w budowę zjednoczonej, wolnej, demokratycznej i opartej na wartościach UE jest dla wszystkich oczywisty i niekwestionowany".

Poza Wałęsą i Buzkiem, na liście nagrodzonych są m.in. była kanclerz Niemiec Angela Merkel, były prezydent i premier Portugalii Anibal Cavaco Silva, sekretarz stanu Stolicy Apostolskiej kardynał Pietro Parolin, prezydent Mołdawii Maia Sandu oraz ukraińska obrończyni praw człowieka Ołeksandra Matwijczuk, stojąca na czele Centrum Wolności Obywatelskich, które dostało Pokojową Nagrodę Nobla. Odznaczenie przyznane zostało również m.in. prezydentowi Ukrainy Wołodymyrowi Zełenskiemu, którego nie będzie na ceremonii w Strasburgu.

Order przyznawany jest w trzech kategoriach: Wybitnego Członka Europejskiego Orderu Zasługi, Honorowego Członka Europejskiego Orderu Zasługi i Członka Europejskiego Orderu Zasługi. ■

PAP

Imieniny

19 maja
Augustyna, Bernarda, Cyriaka, Iwona, Jana, Kryspina, Mikołaja, Piotra, Potencjana, Urbana, Teofila

20 maja
Aleksandra, Asteriusza, Bernardyna, Bromira, Elfrydy, Karola, Kolumba, Rymwida, Teodora, Wiktorii

Cytat dnia

„Przygotowujemy umowę między Litwą a Polską w sprawie utworzenia tego typu strefy — powołamy grupę negocjacyjną z obu stron, aby te mechanizmy mogły zostać wdrożone. Mam nadzieję, że do czerwca podpiszemy umowę inicjującą z Polską i powołamy grupy negocjacyjne, ponieważ jest wiele kwestii do rozwiązania"

— skomentował postępy tworzenia wspólnej strefy ekonomicznej z Polską w Kopciowie (lit. Kapčiamiestis) wiceminister gospodarki innowacji Litwy Paulius Petrauskas.

Liczba dnia

12,4 proc.

— o tyle w pierwszym kwartale tego roku wzrosła branża usług pocztowych. Za ten okres przychody z usług pocztowych wynoszą 85,3 mln. euro.

eprasa.pl 2af7fd3bc1

W rejonie wileńskim przyspiesza tempo budowy i rośnie rekordowa liczba wydawanych pozwoleń

Dane z sektora budowlanego potwierdzają, że rejon wileński pozostaje jednym z najbardziej atrakcyjnych i najszybciej rozwijających się samorządów na Litwie.

Według najnowszych danych Agencji Rozwoju Sektora Budowlanego (lit. SSVA), liczba dokumentów pozwalających na budowę wydanych przez Administrację Samorządu Rejonu Wileńskiego w ciągu ostatniego roku wzrosła ponad dwukrotnie.

Mer rejonu wileńskiego Robert Duchniewicz podkreśla, że rosnące wskaźniki budowlane odzwierciedlają znacznie szersze zmiany zachodzące w regionie. Według mera nie są to jedynie statystyki – równolegle rozwija się środowisko mieszkaniowe, wzmacniana jest infrastruktura, powstają nowe osiedla mieszkaniowe, rosną inwestycje i aktywność gospodarcza.

Mer Robert Duchniewicz podkreśla: „Naszym celem jest zapewnienie płynnego, zrównoważonego rozwoju rejonu, skoncentrowanego na jakości życia mieszkańców" **Fot. vrsa.lt**

„Corocznie rosnąca liczba mieszkańców rejonu wileńskiego oraz duża liczba wydawanych pozwoleń odzwierciedlają skutecznie realizowaną wizję samorządu – tworzenia atrakcyjnego dla rodzin, zielonego i nowoczesnego rejonu obok stolicy. Szybko rozwijający się rejon oznacza dla nas nie tylko możliwości, ale i odpowiedzialność. W związku z tym, dążymy do tego, aby rozwój infrastruktury nie pozostawał w tyle za wzrostem, lecz przebiegał równolegle – rozbudowujemy sieć placówek edukacyjnych, wzmacniamy usługi społeczne, modernizujemy drogi i infrastrukturę publiczną. Widzimy również, które lokalne regulacje wymagają jeszcze udoskonalenia, aby procesy były bardziej przejrzyste i prostsze zarówno dla mieszkańców, jak i biznesu. Nadal mamy wiele do zrobienia. Najważniejsze jednak, że idziemy naprzód odpowiedzialnie, konsekwentnie i wspólnie. Naszym celem jest zapewnienie płynnego, zrównoważonego rozwoju rejonu, skoncentrowanego na jakości życia mieszkańców. Widzimy, że rejon wileński staje się coraz atrakcyjniejszym miejscem do życia i inwestowania, dlatego musimy być przygotowani na odpowiedzialny rozwój" – powiedział mer R. Duchniewicz.

Dane z kwietnia 2026 roku pokazują, że rejon wileński jest w czołówce najszybciej rozwijających się samorządów Litwy pod względem wydawanych pozwoleń budowlanych. Wydano ich wtedy 182 – ponad dwukrotnie więcej niż rok (81) i dwa lata wcześniej (71). Tempo tego wzrostu było najwyższe w całym kraju.

Pod względem liczby wydanych pozwoleń budowlanych rejon wileński w kwietniu wyprzedził nie tylko wiele innych samorządów, ale także największe miasta i rejony Litwy. Dla porównania Wilnie wydano 128 pozwoleń, w rejonie kowieńskim – 121, w rejonie kłajpedzkim – 103. Łącznie w całej Litwie w tym samym okresie wydano 1224 dokumenty zezwalające na budowę.

Rosnące wskaźniki odzwierciedlają nie tylko zwiększone zainteresowanie życiem w rejonie wileńskim, ale także intensywny rozwój terytoriów. Jeden dokument pozwalający na budowę może obejmować budowę lub przebudowę więcej niż jednego obiektu, dlatego faktyczna liczba budynków jest większa niż liczba wydanych pozwoleń. W zatwierdzonych dokumentach budowlanych w kwietniu 2026 roku przewidziano łącznie 187 obiektów budowlanych.

Według dyrektora Administracji Samorządu Rejonu Wileńskiego Vytautasa Vansavičiusa rejon wileński zmienia się bardzo szybko, dlatego rośnie również tempo pracy i zakres odpowiedzialności administracji.

Większość wydanych w rejonie wileńskim pozwoleń na budowę dotyczyła projektów domów jednorodzinnych – pokazuje to utrzymujące się zapotrzebowanie na indywidualne budownictwo mieszkaniowe oraz rosnącą atrakcyjność rejonu dla rodzin i nowych mieszkańców.

W 2025 roku Samorząd Rejonu Wileńskiego został absolutnym liderem na Litwie pod względem liczby wydanych pozwoleń na budowę domów jednorodzinnych.

5.>>

eprasa.pl 2af7fd3bc1

4.>>

W 2025 roku w rejonie wileńskim wydano 1063 pozwolenia na budowę domów jednorodzinnych – to aż 1,35 razy więcej niż w rejonie kowieńskim (783) i prawie 1,5 razy więcej niż w mieście Wilnie (718). Takie wskaźniki odzwierciedlają nie tylko szybki rozwój rejonu, ale również rosnącą chęć mieszkańców do osiedlania się w rejonie wileńskim, inwestowania we własne mieszkania i poprawę jakości życia.

Samorząd Rejonu Wileńskiego pozostaje jednym z najszybciej rozwijających się w kraju – systematyczny wzrost liczby mieszkańców tylko potwierdza prestiż rejonu.

W ostatnich latach liczba mieszkańców rejonu wileńskiego stale rośnie – średnio o około 2 tysiące osób rocznie (około 1,6–2 proc.). Na początku tego roku liczba zadeklarowanych mieszkańców wynosiła około 120,8 tys.

Najszybszy wzrost odnotowuje się w gminach położonych najbliżej stolicy – Awiżenie, Rzesza, Niemież i Mickuny, gdzie najaktywniej rozwijane są nowe osiedla mieszkaniowe i projekty domów jednorodzinnych. Rejon wileński wyróżnia się również młodą strukturą demograficzną – 37 proc. mieszkańców stanowią osoby w wieku 18–44 lat.

W odpowiedzi na potrzeby rozwijającego się rejonu samorząd realizuje ukierunkowane inwestycje – rozbudowywana jest sieć placówek edukacyjnych, a w szybko rozwijających się obszarach mieszkalnych są projektowane i budowane nowe przedszkola oraz szkoły. Równocześnie rozwijana jest infrastruktura istotna dla mieszkańców – modernizowane są centra kultury, tworzone kompleksy sportowe oraz inne przestrzenie publiczne wzmacniające jakość życia w rejonie wileńskim. ■

Strony przygotowano
na podstawie informacji
Samorządu Rejonu Wileńskiego

Wyjazd integracyjno-poznawczy polskich techników i inżynierów do Starych Trok

W sobotę 16 maja polscy inżynierowie i technicy w Litwie zorganizowali wyjazd do Starych Trok. Wyjazd integracyjno-piknikowy był okazją poznania się w nowych okolicznościach, gdyż stowarzyszenie inżynierów ma od marca nowego prezesa.

Stowarzyszenie Techników i Inżynierów Polskich na Litwie, które w niepodległej Republice Litewskiej liczy już 30 lat, a odwołuje się do tradycji nawet międzywojennych, skorzystało z uroków Starych Trok — miejsca urodzenia Witolda Wielkiego.

Polscy inżynierowie i technicy wybrali się do Parafii Zwiastowania Najświętszej Maryi Pannie i św. Benedykta w Starych Trokach w łączonym celu: z jednej strony zobaczyć się i spędzić razem czas w mniej roboczych okolicznościach, ale też zapoznać się bliżej z historią regionu.

Co ważne, część integracyjną poprzedziła prelekcja na temat historii regionu. Poprowadził ją pan Stanislovas Augėnas. Sporo uwagi poświęcił wyjaśnieniu roli książąt litewskich w rozwoju regionu, wyjaśnił historię Tatarów i Karaimów w regionie.

Gościnne siostry zakonne opowiedziały o swoim zgromadzeniu, użyczyły także terenu klasztoru dla spokojnego przygotowania grilla i rozmów członków stowarzyszenia. Nowo wybrany prezes stowarzyszenia Zenon Kuzborski podziękował zebranym, że zechcieli poświęcić wolną sobotę na spotkanie. Na zakończenie wykonano zdjęcie pamiątkowe i wymieniono się kontaktami. ■

**Stowarzyszenie Techników
i Inżynierów Polskich na Litwie**

Zdjęcie pamiątkowe na zakończenie spotkania **Fot. Apolinary Klonowski**

eprasa.pl 2af7fd3bc1

Kolejny dron na Litwie. Ekspert: „Mieliśmy wystarczająco czasu na wzmocnienie obrony”

Antoni Radczenko

W rejonie uciańskim spadł dron. Prawdopodobnie ukraiński. Analityk ds. Rosji i dezinformacji Marius Laurinavičius w rozmowie z „Kurierem Wileńskim” sądzi, że problem z dronami wynika z tego, że Litwa zbyt długo zwlekała z dostosowaniem obrony przeciwlotniczej do nowych realiów.

Do zdarzenia doszło o godz. 19 w niedzielę 17 maja. Incydenty z dronami powtarzają się notorycznie i dotyczą nie tylko Litwy, ale również Łotwy i Estonii. Minister ochrony kraju Robertas Kaunas oświadczył, że Litewskie Siły Powietrzne muszą odpowiedzieć, kiedy zakupione i już dostarczone na Litwę radary zostaną zintegrowane z systemem wykrywania. „Pracujemy nad tym, aby widzieć te drony. Dziś Litewskie Siły Powietrzne mają przedstawić informację, ile czasu będzie jeszcze potrzebne, aby zintegrować już zakupione i znajdujące się na Litwie radary ze wspólnym systemem” — powiedział minister dla LRT.

Jeśli są potrzebne dodatkowe pieniądze, dodatkowa uwaga, to ta uwaga będzie — powiedział dziennikarzom doradca prezydenta Deividas Matulionis **Fot. Dainius Labutis, ELTA**

„DODATKOWA UWAGA BĘDZIE”

Zdaniem ministra Litewskim Siłom Powietrznym powierzono pracę w dwóch kierunkach. Pierwszy kierunek to przetestowanie stworzonego przez Litwę oprogramowania, które łączy radary krótkiego zasięgu z systemami przechwytywania dronów. Drugi kierunek to stworzenie obrony powietrznej wspólnie z ukraińskimi ekspertami, którzy przyjeżdżają na Litwę. Chodzi o jednolity system obrony przeciwdronowej.

W poniedziałek z ministrem ochrony kraju spotkał się prezydent Gitanas Nausėda. Po spotkaniu doradca prezydenta Deividas Matulionis oświadczył, że zdaniem Nausėdy antydronowa obrona ma być priorytetem w najbliższym czasie. „Jeśli są potrzebne dodatkowe pieniądze, dodatkowa uwaga, to ta uwaga będzie” — zapewnił doradca.

SPÓŹNIENIE O TRZY LATA

Zdaniem analityka ds. Rosji i dezinformacji Mariusa Laurinavičiusa w interesie Litwy leży, aby żadne obce drony nie latały nad jej terytorium. Z kolei to, że nie możemy zabezpieczyć bezpieczeństwa własnej przestrzeni powietrznej, jest winą władz Litwy.

— Moim zdaniem mieliśmy wystarczająco czasu na wzmocnienie swej obrony przeciwlotniczej, gdybyśmy szykowali się do niej od początku pełnoskalowej wojny w Ukrainie. Kwestia dronów jest aktualna od samego początku wojny. Oczywiście na samym początku drony nie były wykorzystywane na taką skalę i nie były tak mocne. Tym niemniej to, co mamy teraz, jest konsekwencją naszego zwlekania. Spóźniliśmy się minimum o trzy lata. Teraz jest naturalne, że wciągu jednego dnia, czy nawet miesiąca, nie da się rozwiązać problemu. Musimy przyznać się, że mamy ogromny problem z obroną przeciwlotniczą. W moim przekonaniu problem nie polega w reakcji władz Litwy, tylko w tym, że spóźniliśmy się ze wzmocnieniem obrony przeciwlotniczej — powiedział „Kurierowi Wileńskiemu” ekspert.

Gitanas Nausėda w ubiegłym tygodniu stanowczo ostrzegł „państwa prowadzące wojnę w Europie”, aby nie wykorzystywały terytorium Litwy do ataków dronami. „Moje stanowisko jest jasne i kategoryczne. Terytorium Litwy nie było i nie będzie wykorzystywane do żadnych operacji wojskowych państw trzecich przeciwko sąsiednim krajom” — oświadczył prezydent.

Zapytany wówczas, przez nasz dziennik, ekspert ds. wojskowości Egidijus Papečkys nie wykluczył, że Ukraina wysyła drony wzdłuż litewsko-białoruskiej granicy, ponieważ tam je trudniej wykryć. Zdaniem eksperta Litwa musiałaby zwrócić się do strony ukraińskiej, aby wybrali inne kierunki dla dronów. Dalej od naszych granic. „Trzeba zrozumieć jedno, że rosyjskie i ukraińskie drony są tak samo groźne. Kiedy dron schodzi z ustawionego kierunku, to nikt nie wie, gdzie dokładnie spadnie” — mówił Papečkys.

7.>>

eprasa.pl 2af7fd3bc1

6.>>

PRZEKONAĆ UKRAINĘ

Laurinavičius nie sądzi, że taka prośba w dzisiejszej sytuacji byłaby spełniona przez Ukrainę.

— Po pierwsze, nie jestem pewien, czy nawet teoretycznie możemy zmienić wojenne plany Ukrainy. Gdyby Ukraina specjalnie wysyłała drony w naszą przestrzeń powietrzną, to wówczas mielibyśmy do czynienia z inną sytuacją. Tego nie ma. Nikt specjalnie na nasze terytorium dronów nie wysyła. Natomiast Ukraina wybiera taki sposób walki, który dla nich wygląda na najbardziej efektywny. Po drugie, nawet gdybyśmy zaczęli o coś prosić lub żądać od Ukraińców, to powstaje pytanie, czy to w naszym interesie leży osłabienie Ukrainy w wojnie z Rosją? Jestem przekonany, że strona ukraińska wybiera poszczególny kierunek dla dronów, ponieważ jest najbardziej efektywny, a nie dlatego, że chcą polatać obok naszego terytorium. Jeśli chcemy zwycięstwa Ukrainy, to w naszym interesie jest, aby Ukraina walczyła w jak najbardziej efektywny sposób. Tu dochodzimy do sedna: gdybyśmy mieli odpowiedni system obrony przeciwlotniczej, to wówczas moglibyśmy spokojnie obronić nasze terytorium przed dronami. Dlatego powtórzę się: moim zdaniem problem tkwi w nas, że tak długo zwlekaliśmy i nie zwracaliśmy uwagi na rzeczy podstawowe — oświadczył analityk.

PROKURATURA BADA

W sprawie upadku drona wypowiedziała się również Prokuratura Generalna, która poinformowała, że sytuacja będzie badana w ramach prowadzonego już śledztwa dotyczącego zbrodni wojennych w Ukrainie. „Incydent jest badany w ramach postępowania przygotowawczego dotyczącego zbrodni wojennych na Ukrainie" — przekazała agencji ELTA rzeczniczka Prokuratury Generalnej Elena Martinonienė.

Ze względu na upadek drona premier Inga Ruginienė zwołała na środę posiedzenie Narodowej Komisji Bezpieczeństwa. Szefowa rządu podkreśliła, we wpisie na Facebooku, że drony i inne bezzałogowe obiekty lotnicze stają się wyzwaniem dla bezpieczeństwa nie tylko Litwy, ale również regionu. „Dlatego konsekwentnie wzmacniamy monitoring przestrzeni powietrznej, reagowanie oraz bezpieczeństwo mieszkańców razem z instytucjami Litwy oraz naszymi sojusznikami NATO" — napisała polityk. ■

Robertas Kaunas powiedział, że siły powietrzne muszą odpowiedzieć, ile potrzebują czasu na integrację zakupionych radarów **Fot. Andrius Ufartas, ELTA**

Na Litwie startowały wybory Drzewa Roku 2026

Na Litwie rozpoczęła się dziewiąta edycja wyborów Drzewa Roku. Konkurs ma wyłonić wyjątkowe drzewo, które będzie reprezentowało kraj w europejskich wyborach w 2027 r. Organizatorzy podkreślają, że inicjatywa służy nie tylko ochronie przyrody, ale także zachowaniu lokalnych historii i pamięci społecznej.

Celem inicjatywy jest nie tylko wskazanie wyjątkowego drzewa, ale również zwrócenie uwagi na znaczenie drzew dla lokalnych społeczności, historii i dziedzictwa kulturowego. Organizatorzy podkreślają, że drzewa są świadkami historii miejsc, ludzkich losów i lokalnych legend.

Wybory organizuje instytucja publiczna „Lietuvos arboristikos centras". Kandydatów oceni specjalna komisja złożona z przedstawicieli organizatorów, organizacji ekologicznych oraz społecznych.

Zgłoszenia mogą składać zarówno osoby fizyczne, jak i prawne. Kandydatury należy przesyłać drogą elektroniczną na adres: konkursas@arboristai.lt.

Nabór potrwa do 14 czerwca.

W pierwszym etapie komisja wybierze spośród wszystkich zgłoszeń maksymalnie 12 drzew, które przejdą do kolejnej części konkursu.

Drugi etap zakłada udział społeczeństwa w internetowym głosowaniu. Mieszkańcy będą mogli oddawać głosy na wybrane drzewo od 14 września do 4 października.

Oficjalne wyniki konkursu komisja ogłosi 21 października.

Zwycięskie Drzewo Litwy 2026 zostanie ogłoszone podczas uroczystej ceremonii w Sejmie RL. Wydarzenie połączone będzie z obchodami Dnia Praw Drzewa, poświęconego ochronie drzew i zwracaniu uwagi na ich znaczenie dla środowiska oraz społeczeństwa. Zwycięskie drzewo będzie reprezentować Litwę w konkursie Europejskie Drzewo Roku 2027.

Szczegółowe informacje o konkursie dostępne są na stronie internetowej www.arboristai.lt.

Opr. J.B. na podst. inf. Ministerstwa Środowika

eprasa.pl 2af7fd3bc1

Finał XIX edycji Id Teatralnych 2026

XIX edycja festiwalu Idy Teatralne 2026 dobiegła końca, zamykając ponad dwumiesięczny cykl wydarzeń artystycznych, które po raz kolejny potwierdziły, że teatr pozostaje przestrzenią żywego dialogu, emocji i wspólnoty.

Honorata Adamowicz

WYJĄTKOWY SPEKTAKL

— W tegorocznym festiwalu szczególne miejsce w programie zajęły „Zapiski oficera Armii Czerwonej". To spektakl inspirowany twórczością Sergiusza Piaseckiego, patrona roku 2026 ustanowionego przez Sejm RP. Przedstawienie było prezentowane m.in. w Pałacu Belwederskim w Warszawie, Choszczeńskim Domu Kultury oraz na historycznej scenie dawnego Teatru na Pohulance (obecnie Wileński Teatr Stary). Było to dla zespołu teatru ogromne wyróżnienie i wielki zaszczyt, że spektakl mógł być pokazywany także w przestrzeniach związanych z prezydenturą Rzeczypospolitej Polskiej — dzieli się w rozmowie z „Kurierem Wileńskim" Edward Kiejzik, dyrektor Polskiego Teatru „Studio" w Wilnie.

DLA NAJMŁODSZYCH I RODZIN

Najmłodsi widzowie mieli okazję uczestniczyć w bogatym programie teatralnych bajek przygotowanych przez różne teatry i fundacje. Dużym zainteresowaniem cieszył się „Kopciuszek" — widowisko pełne muzyki, kostiumów i scenicznej magii, przypominające o sile dobra i wrażliwości.

Publiczność obejrzała również spektakl „Lalka, która jest dumna z posiadania literki l" w wykonaniu Państwowego Kowieńskiego Teatru Lalek oraz muzyczną bajkę „Trzy księżniczki na ziarnku piasku" Fundacji Pomysłodalnia, poruszającą tematy współpracy, empatii i odpowiedzialności za świat. Autorką scenariusza i reżyserką przedstawienia jest Magdalena Olszewska.

MUZYKA I SZTUKI WIZUALNE

W ramach festiwalu odbył się także koncert „Oh, miłości, chwilo, życiu", poświęcony Dniu Matki oraz Narodowemu Świętu Konstytucji 3 Maja. Wieczór był wypełniony poezją śpiewaną i piosenką aktorską, stał się sentymentalną podróżą przez emocje, wspomnienia i ponadczasowe teksty polskich twórców.

Program uzupełniła wystawa malarstwa współczesnego „Cisza monochromiczna" w galerii „Fojė" w Trokach, pokazując, że teatr może spotykać się z innymi dziedzinami sztuki i wspólnie tworzyć przestrzeń dialogu kulturowego.

FESTIWAL, KTÓRY URÓSŁ DO RANGI MIĘDZYNARODOWEJ

— W tym roku odbyła się już dziewiętnasta edycja Id Teatralnych, które swoje początki miały wiele lat temu. Z biegiem czasu przekształciły się one w znaczący i dojrzały festiwal artystyczny. Z roku na rok wydarzenie konsekwentnie się rozwija, umacniając swoją pozycję na kulturalnej mapie regionu. Festiwal nie tylko prezentuje dorobek Polskiego Teatru „Studio" w Wilnie, ale także coraz wyraźniej zyskuje charakter międzynarodowy. W jego programie regularnie pojawiają się teatry z Polski oraz Litwy, co sprawia, że wydarzenie staje się przestrzenią spotkania różnych tradycji teatralnych, estetyk i doświadczeń artystycznych. Dzięki temu Idy Teatralne nie są już jedynie przeglądem lokalnej twórczości, lecz ważnym forum wymiany kulturowej. Tegoroczna edycja, która trwała od 19 marca do 14 maja, po raz kolejny potwierdziła silną obecność Polskiego Teatru „Studio" w Wilnie w strukturze festiwalu — podkreślił Edward Kiejzik.

***

Festiwal został dofinansowany ze środków Fundacji Pomoc Polakom na Wschodzie im. Jana Olszewskiego oraz Ambasady RP w Wilnie. ■

W tegorocznym festiwalu szczególne miejsce w programie zajęły „Zapiski oficera Armii Czerwonej" **Fot. Marian Paluszkiewicz**

eprasa.pl 2af7fd3bc1

Podróż o wyjątkowym charakterze: różowym wagonem z Wilna do Mockawy

Justyna Giedrojć

Tego lata podróż z Wilna do Mockawy i z powrotem nabiera wyjątkowego charakteru — na trasę wyjechał pociąg inspirowany festiwalem chłodnika Vilnius Pink Soup Fest.

Od 15 maja do 30 sierpnia drugi wagon pociągu LTG Link kursującego na trasie Wilno-Mockawa-Wilno zamieni się w prawdziwą, letnią atrakcję. Różowy wagon zaprasza pasażerów do odkrywania litewskich smaków i tradycji.

Ta oryginalna inicjatywa jest wspólnym projektem LTG Link i Agencji Turystyki i Rozwoju Biznesu „Go Vilnius", dzięki której litewskie koleje przyczyniają się do coraz większej popularności Festiwalu Chłodnika w Wilnie. Organizatorzy akcji gwarantują wszystkim poszukującym oryginalnych wrażeń niezapomnianą podróż różowym wagonem. Jeśli jednak kolor różowy wydaje się komuś zbyt jaskrawy, może skorzystać również z wagonów nr 1 lub 3 na tej trasie.

W ub. roku różowy wagon kursował na trasie Wilno-Ryga.

Różowy wagon zaprasza pasażerów do odkrywania litewskich smaków i tradycji **Fot. Marian Paluszkiewicz**

FESTIWAL CHŁODNIKA

W tym sezonie turystycznym Wilno oferuje mnóstwo atrakcji. Jednym z najciekawszych wydarzeń będzie Vilnius Pink Soup Fest (Festiwal Różowej Zupy) w dniach 29-31 maja. Wydarzenie z roku na rok cieszy się coraz większym zainteresowaniem — w ub. roku przyciągnęło ponad 93 tys. uczestników z kraju i z zagranicy.

— Turyści często planują zwiedzanie Wilna w kontekście odbywających się w mieście wydarzeń. Wielką popularnością cieszy się festiwal chłodnika — komentuje dla „Kuriera Wileńskiego" Joanna Mikulska, starsza kierowniczka projektów ds. turystyki w Agencji Turystyki i Rozwoju Biznesu „Go Vilnius".

Informuje też, że podczas festiwalu noclegi w stołecznych hotelach mogą być droższe.

— W porównaniu z początkiem maja ubiegłego roku ceny noclegów w hotelach, posiłków w restauracjach i kawiarniach w Wilnie nieco wzrosły. W tym roku wprowadzono zmiany w stawkach VAT na usługi noclegowe i gastronomiczne, co spowodowało umiarkowany wzrost cen. Podczas dużych wydarzeń, takich jak Vilnius Pink Soup Fest liczba gości w hotelach wzrasta, więc noclegi w tym terminie mogą być droższe. Na Litwie od 1 stycznia br. stawka VAT na usługi zakwaterowania wzrosła z 9 do 12 proc., a na usługi żywieniowe z 12 do 21 proc. — wyjaśnia specjalistka.

WILNO JAKO ATRAKCYJNY KIERUNEK GASTRONOMICZNY

Rozmówczyni zauważa, że Wilno sukcesywnie wzmacnia swój wizerunek jako atrakcyjnego kierunku gastronomicznego.

— Oprócz gastronomicznych festiwali turystów do odwiedzin miasta motywują restauracje w przewodniku Michelin. Zachęcamy również do poznania stolicy poprzez inicjatywy doświadczeniowe — audiowizualną opowieść „Podróż smaków po Wilnie" prezentowaną w Wileńskim Centrum Informacji Turystycznej. Jest to niezwykle popularna rozrywka, która przybliża historię gastronomiczną miasta i lokalne smaki — zachęca Joanna Mikulska.

CHŁODNIK NA OBIAD

29 maja o godz. 12.00 Wilno zaprasza na chłodnikową przerwę obiadową (ang. pink break), ogłaszając tym samym rozpoczęcie Festiwalu Chłodnika. Organizator wydarzenia, agencja Go Vilnius, spodziewa się, że akcja stanie się największą tego typu przerwą obiadową nie tylko na Litwie, ale także poza jej granicami.

Firmy, instytucje oraz lokalne społeczności są zachęcane do zorganizowania w samo południe własnej przerwy obiadowej z chłodnikiem: w biurach, na podwórkach, dachach lub w dowolnych innych miejscach.

Mieszkańcy Wilna oraz goście miasta będą mogli dołączyć do wspólnego, różowego obiadu organizowanego w różnych punktach stolicy. Z tej okazji zostaną przygotowane specjalne przestrzenie, w których będzie można spróbować chłodnika litewskiego. Pojawią się one m.in. na dziedzińcu dawnego więzienia na Łukiszkach, na Rynku pod Halą oraz na peronie dworca kolejowego w Wilnie.

Podczas Wileńskiego Festiwalu Różowej Zupy Rynek pod Halą zamieni się w targ chłodnika, a dworzec kolejowy w symboliczną stację chłodnikową. ■

eprasa.pl 2af7fd3bc1

Dzięki akcji „Fala Literatury” polskie szkoły na Wileńszczyźnie wzbogacą się o tysiące książek

Dobiegła końca akcja zbiórki książek zorganizowana przez Stowarzyszenie Traugutt.org we współpracy z Samorządem Rejonu Wileńskiego.

Justyna Giedrojć

W najbliższym czasie do polskich szkół na Wileńszczyźnie trafią książki zebrane w ramach akcji „Fala Literatury”.

12 maja w Samorządzie Rejonu Wileńskiego odbyło się spotkanie z przedstawicielami stowarzyszenia Traugutt.org, podczas którego podsumowano akcję „Fala Literatury” oraz omówiono możliwości dalszej współpracy związanej ze wsparciem szkół polskich i rozwojem inicjatyw kulturalnych na terenie rejonu wileńskiego.

Zorganizowaliśmy akcję o profilu ogólnopolskim, zaangażowaliśmy blisko 30 placówek edukacyjnych, w tym biblioteki i szkoły — mówi Jacek Świs

AKCJA O PROFILU OGÓLNOPOLSKIM

W spotkaniu uczestniczyli przedstawiciele Wydziału Oświaty Samorządu Rejonu Wileńskiego — kierownik Wydziału Oświaty Jaroslaw Subocz oraz główna specjalistka Renata Cytacka, a także prezes stowarzyszenia Traugutt.org Jacek Świs i wiceprezes Przemysław Marocki.

W ramach akcji „Fala Literatury” zebrano ponad dwa tysiące książek w języku polskim dla szkół polskich na Wileńszczyźnie. Do końca maja książki trafią do 14 bibliotek szkolnych. Inicjatorką akcji jest Renata Cytacka.

— Pani Renata zwróciła się do naszego stowarzyszenia z prośbą na zaangażowanie się w zbiórkę niezbędnych książek, które mają trafić do bibliotek kilkunastu polskich szkół średnich rejonu wileńskiego. Odpowiedzieliśmy na ten apel — zorganizowaliśmy akcję o profilu ogólnopolskim. Zaangażowaliśmy blisko 30 placówek edukacyjnych, w tym biblioteki i szkoły. Wiele rożnych organizacji zbierało książki, które niedługo trafią do najmłodszych rodaków w rejonie wileńskim. Jesteśmy z Pomorza, to niech się ta inicjatywa kojarzy z Gdańskiem, Bałtykiem, Trójmiastem. Myślę, że akcja była udana. Zebraliśmy blisko 70 proc. zakładanej listy wszystkich lektur — literatury pięknej, klasyki a także literatury młodzieżowej i dziecięcej, czyli tego, co jest najpotrzebniejsze. I to nas jakby ujęło w prośbie Pani Renaty, że szkoły wiedzą, czego chcą i odpowiedzieliśmy na ten apel. Zorganizowaliśmy internetową mini stronę mobilną — w każdej chwili można było sprawdzić, co już jest zebrane, a czego brakuje, aktualizowaliśmy stronę niemalże codziennie — opowiada „Kurierowi Wileńskiemu” Jacek Świs, prezes Stowarzyszenia Traugutt.org z Pruszcza Gdańskiego.

POMOC MIESZKAŃCOM WILEŃSZCZYZNY

Od blisko 15 lat członkowie stowarzyszenia przyjeżdżają na Litwę z różną pomocą.

— Bardzo się cieszymy, że możemy w naszej społeczności organizacji pozarządowych, które współpracują z Polakami na Wschodzie wyznaczyć określone standardy. Od 2013 r. jesteśmy pomorskim koordynatorem akcji Rodacy — Bohaterom. Akcja zaczęła się od kombatantów, ale rozrosła się i paczki trafiają do potrzebujących, osób starszych a także do ludzi, którzy zajmują się polską edukacją, krzewieniem polskiej historii — dla nas to są bohaterowie — mówi Jacek Świs.

Dodaje, że w ramach akcji „Fala Literatury”, dzięki zaangażowaniu różnych instytucji, stworzono blisko 30 punktów zbiórki książek w całej Polsce.

— Łącznie zebraliśmy 2 tys. 400 książek. Są to książki po części nowe, ale też używane — zauważa rozmówca.

Przy okazji goście z Polski przywieźli blisko tonę chemii gospodarczej w darze dla potrzebujących mieszkańców Niemenczyna.

11.>>

eprasa.pl 2af7fd3bc1

10.>>

— W drodze powrotnej będziemy zabierać książki z różnych miejsc Polski. Trafią one do siedziby naszego stowarzyszenia, gdzie zostaną posortowane, przepakowane i za dwa tygodnie trafią do szkół Wileńszczyzny — dodaje prezes Stowarzyszenia Traugutt.org z Pruszcza Gdańskiego.

SYSTEMATYCZNE UDZIELANE WSPARCIE DLA SZKÓŁ

— Planujemy, że 29 maja w Samorządzie Rejonu Wileńskiego odbędzie się spotkanie członków stowarzyszenia Traugutt.org z przedstawicielami polskich szkół Wileńszczyzny. Podczas spotkania zostaną przekazane książki zebrane w ramach ogólnopolskiej akcji. Teraz jest to przykład dla innych organizacji społecznych, jak sprawnie przeprowadzić podobną inicjatywę. Wiem, że ludzie już wchodzą na stronę stowarzyszenia i czerpią doświadczenie, jak w nowoczesny sposób można przeprowadzić akcję online — mówi Renata Cytacka, główna specjalistka Wydziału Oświaty w Samorządzie Rejonu Wileńskiego.

Inicjatorka akcji stwierdza, iż „Fala Literatury" stopniowo przeistacza się w falę dobra.

— Jesteśmy niezmiernie wdzięczni dla Stowarzyszenia Traugutt.org oraz wszystkim osobom, które w jakikolwiek sposób przyczyniły się do akcji zbierania książek. To wielka inicjatywa, która nosi piękną nazwę „Fala Literatury" i można powiedzieć, iż fala literatury zalała już prawie całą Polskę. Ponad 30 punktów w całej Polsce. Zdajemy sobie sprawę, ile trzeba było włożyć wysiłku i zaangażowania— podsumowuje Renata Cytacka.

Podczas spotkania przedstawiciele samorządu podziękowali gościom za wieloletnią współpracę, zaangażowanie oraz systematyczne udzielane wsparcie dla szkół i lokalnych społeczności rejonu wileńskiego. Podkreślono znaczenie wieloletnich relacji oraz wspólnych inicjatyw realizowanych na rzecz edukacji i kultury.

Jesteśmy niezmiernie wdzięczni dla Stowarzyszenia Traugutt.org oraz wszystkim osobom, które w jakikolwiek sposób przyczyniły się do akcji zbierania książek — mówi Renata Cytacka

W trakcie rozmów omówiono również możliwość zorganizowania wystawy fotografii przedstawiających życie mieszkańców Wileńszczyzny z początku lat 90. Autorem zdjęć jest Sławomir Fiebig. Wśród fotografii znajdują się m.in. zdjęcia mieszkańców Szyłan. ■

Fot. VRSA, Stowarzyszenie Traugutt.org

Przedstawiciele Stowarzyszenia Traugutt.org z Pruszcza Gdańskiego przywieźli blisko tonę chemii gospodarczej w darze dla potrzebujących

eprasa.pl 2af7fd3bc1

Lucija Majauskienė: „Praca na stacji paliw stała się dużą częścią mego życia”

Wieloletnia kierowniczka stacji paliw ORLEN, Lucija Majauskienė, od blisko 30 lat związana jest z branżą paliwową. Swoją zawodową drogę rozpoczęła w 1996 r., gdy jako operatorka-sprzedawczyni podjęła pracę na nowo otwartej stacji Mažeikių Nafta w Miednikach.

Dziś, jako doświadczona menedżerka, opowiada o zmianach, jakie zaszły w pracy stacji paliw na przestrzeni lat, od rozwoju usług i technologii, przez zmieniających się klientów, aż po nowe standardy obsługi. W wywiadzie podkreśla również, dlaczego ORLEN to dziś znacznie więcej niż tylko miejsce tankowania.

Honorata Adamowicz: Jak rozpoczęła się Pani droga zawodowa na stacji paliw ORLEN?

Lucija Majauskienė: Moja droga zawodowa rozpoczęła się tu w 1996 r., czyli dokładnie 30 lat temu. W miejscowości Miedniki została wtedy otwarta nowa stacja paliw Mažeikių Nafta. Był to dla lokalnej społeczności ważny moment, dlatego informacja o rekrutacji pracowników wzbudziła duże zainteresowanie. Postanowiłam spróbować swoich sił i zgłosiłam swoją kandydaturę. Kiedy otrzymałam wiadomość, że zostałam przyjęta do pracy, poczułam ogromną radość i satysfakcję. Był to początek drogi zawodowej, z którą związałam niemal całe swoje życie.

Czy pamięta Pani swój pierwszy dzień pracy?

Tak, bardzo dobrze go pamiętam. Zaczęłam wtedy pracę na stanowisku operatorki-sprzedawczyni. Towarzyszyło mi wiele emocji i stresu, ponieważ wszystko było dla mnie nowe i nieznane. Musiałam nauczyć się obsługi klientów, pracy przy kasie oraz wszystkich codziennych obowiązków związanych z funkcjonowaniem stacji paliw.

Co najbardziej zmieniło się w Pani pracy przez te lata?

Przez te wszystkie lata w mojej pracy zmieniło się naprawdę wiele. Największą zmianą był jednak mój rozwój zawodowy, zaczynałam jako operatorka-sprzedawczyni, a z czasem awansowałam na stanowisko kierowniczki stacji paliw. Była to dla mnie ogromna motywacja i dowód na to, że zaangażowanie, odpowiedzialność oraz wieloletnia praca są doceniane. Wraz z nowym stanowiskiem pojawiły się także nowe obowiązki, większa odpowiedzialność za zespół i funkcjonowanie całej stacji, ale również satysfakcja z możliwości dalszego rozwoju.

Droga zawodowa pani Lucji na stacji paliw ORLEN rozpoczęła się w 1996 roku, czyli dokładnie 30 lat temu **Fot. arch. pryw. L.M.**

Dlaczego zdecydowała się Pani zostać w tej firmie tak długo i co oznacza dla Pani praca na stacji paliw?

Choć praca na stacji paliw nie należy do najłatwiejszych, od pierwszych dni bardzo ją polubiłam i do dziś uważam ją za ciekawą oraz dającą satysfakcję. Każdy dzień przynosi nowe sytuacje i wyzwania, dlatego ta praca nigdy nie stała się dla mnie monotonna. Praca na stacji paliw ORLEN oznacza dla mnie przede wszystkim dużą odpowiedzialność. W tym zawodzie bardzo ważne są uczciwość, dokładność oraz sumienne wykonywanie codziennych obowiązków. Istotne jest także pozytywne nastawienie i umiejętność pracy z ludźmi, ponieważ każdego dnia spotykamy wielu klientów. Lubię kontakt z nimi, rozmowy.

Jak zmienili się klienci przez te lata?

Zauważyłam wyraźną zmianę w zachowaniu klientów. Obecnie większość z nich bardziej docenia pracę pracowników stacji paliw i okazuje nam szacunek podczas codziennej obsługi. Klienci stali się również bardziej kulturalni, uprzejmi oraz uczciwi.

Jak zmieniły się usługi i oferta stacji paliw ORLEN?

Obecnie usługi i oferta znacznie się poszerzyły w porównaniu do wcześniejszych lat. Dziś stacja paliw to już nie tylko miejsce, gdzie można zatankować samochód czy skorzystać z myjni. Stała się ona również przestrzenią, w której klienci mogą skorzystać z wielu dodatkowych udogodnień.

13.>>

eprasa.pl 2af7fd3bc1

12.>>

Możemy zaoferować wysokiej jakości kawę, przygotowywaną na miejscu, a także świeżo przyrządzane jedzenie, które staje się coraz ważniejszą częścią naszej oferty. Dzięki temu stacja paliw jest miejscem nie tylko szybkiego postoju, ale również krótkiego odpoczynku. Zmieniła się także kultura obsługi, jest ona dziś znacznie bardziej profesjonalna, odpowiedzialna i nastawiona na komfort klienta, co sprawia, że całe doświadczenie zakupowe jest bardziej atrakcyjne i przyjazne.

Do jakich zmian najtrudniej było się dostosować?

Najtrudniejszym momentem adaptacji było wprowadzenie przygotowywania świeżego jedzenia na stacji. Wiązało się to z zupełnie nowymi obowiązkami i większą odpowiedzialnością. Trzeba było zadbać o to, aby zawsze dostępne były świeże i odpowiedniej jakości składniki, co wymagało bardzo dokładnego i przemyślanego planowania zamówień.

Dużym wyzwaniem było również przestrzeganie wszystkich rygorystycznych wymogów higienicznych, które w tego typu działalności są niezwykle istotne. Wymagało to wyrobienia nowych nawyków oraz ciągłej dbałości o szczegóły, aby zapewnić klientom bezpieczeństwo i wysoką jakość oferowanych produktów.

Czy wyobraża sobie Pani siebie w innej pracy?

Nigdy poważnie o tym nie myślałam. Przez lata praca na stacji paliw stała się tak dużą i naturalną częścią mojego życia, że trudno byłoby mi sobie wyobrazić wykonywanie zupełnie innego zawodu. Spędziłam tu prawie połowę swojego życia, dlatego czuję silne przywiązanie do tego miejsca, ludzi i codziennych obowiązków.

Jak zmieniła się codzienna praca po ograniczeniu sprzedaży alkoholu?

Po wprowadzeniu ograniczeń w sprzedaży alkoholu codzienna praca na stacji paliw nie zmniejszyła się pod względem obowiązków ani tempa. Nadal jest dużo klientów i wiele zadań do wykonania w ciągu dnia. Jedyną zauważalną zmianą jest to, że pojawia się mniej nietrzeźwych klientów, szczególnie w godzinach nocnych. Dzięki temu niektóre sytuacje stały się spokojniejsze, a obsługa klientów przebiega w bardziej uporządkowany sposób.

Czym, Pani zdaniem, stacje ORLEN wyróżniają się na tle innych?

Moim zdaniem stacje ORLEN wyróżniają się przede wszystkim wysokim standardem obsługi klientów. Pracownicy starają się, aby każda osoba została szybko i uprzejmie obsłużona, co ma duże znaczenie w codziennym funkcjonowaniu stacji.

Ważnym elementem jest również pozytywna atmosfera, którą tworzy cały zespół, a także dbałość o porządek i estetykę miejsca. Klienci czują się dzięki temu komfortowo i bezpiecznie.

Dodatkowo ORLEN oferuje bardzo szeroki wybór produktów i usług, dzięki czemu stacja nie jest już tylko miejscem tankowania, ale również wygodnym punktem na trasie, gdzie można zrobić zakupy, odpocząć czy zjeść posiłek.

Dlaczego wieloletni pracownicy pozostają w zespole ORLEN?

Ponieważ dobrze czują się w swoim miejscu pracy. Wynagrodzenie jest przejrzyste i wypłacane zawsze na czas, co daje poczucie bezpieczeństwa. Duże znaczenie mają również dodatkowe benefity oferowane pracownikom oraz elastyczny i dogodny grafik pracy, który pozwala na lepsze pogodzenie życia zawodowego z prywatnym. Wszystko to sprawia, że pracownicy czują się doceniani i traktowani z szacunkiem, co w naturalny sposób wpływa na ich lojalność wobec firmy i decyzję o pozostaniu w niej na dłużej.

Dzięki czemu kawa i jedzenie ORLEN zdobyły sympatię klientów?

Myślę, że przede wszystkim dzięki wysokiej jakości oferowanych produktów. Klienci doceniają ich smak oraz świeżość, która jest dla nich bardzo ważna podczas krótkich postojów w podróży. Duże znaczenie ma również sposób przygotowania – wszystko powstaje z dbałością o szczegóły i zaangażowaniem pracowników.

Czy można powiedzieć, że ORLEN to dziś coś więcej niż tylko stacja paliw?

Zdecydowanie tak. To miejsce postoju i krótkiego odpoczynku w podróży, gdzie każdy klient jest mile widziany i traktowany z życzliwością. Oprócz tankowania można tu skorzystać z wielu dodatkowych usług, zrobić zakupy, napić się dobrej kawy czy zjeść świeżo przygotowany posiłek. Dzięki temu ORLEN stał się miejscem, które łączy funkcję praktyczną z komfortem i dobrą obsługą, a klienci chętnie do niego wracają. ■

Rozmawiała
Honorata Adamowicz

Kawa i jedzenie na stacji ORLEN zdobyły sympatię klientów przede wszystkim dzięki wysokiej jakości oferowanych produktów **Fot. Marian Paluszkiewicz**

eprasa.pl 2af7fd3bc1

Między państwem a przedsiębiorcami. A. Radczenko o nowej misji, wyzwaniach i dialogu

Aleksander Radczenko, nowo powołany kontroler sejmowy ds. małej i średniej przedsiębiorczości opowiada „Kurierowi Wileńskiemu" o pierwszych tygodniach pracy, planach budowania instytucji od zera, relacjach z organizacjami biznesowymi — także polskimi — oraz o tym, dlaczego jego nominacja ma znaczenie symboliczne dla polskiej mniejszości narodowej na Litwie.

Przede wszystkim moim zadaniem jest stworzenie instytucji, której dotychczas na Litwie nie było – mówi Aleksander Radczenko **Fot. Dainius Labutis, ELTA**

Ilona Lewandowska: Został Pan zaprzysiężony na stanowisko kontrolera sejmowego do spraw małej i średniej przedsiębiorczości 7 maja. Jak wyglądały pierwsze dni Pana pracy?

Aleksander Radczenko: Rzeczywiście minęło już trochę czasu. Przede wszystkim był to okres poświęcony pracy zapoznawczej, zwłaszcza z zespołem i procedurami obowiązującymi w instytucji. Z dwójką pozostałych kontrolerów umówiliśmy się też co do podziału stref działalności. W moim zakresie znalazła się nie tylko drobna i średnia przedsiębiorczość oraz naruszenia związane ze świadczeniem usług publicznych wobec przedstawicieli tego sektora — jak przewiduje ustawa — ale w zasadzie wszystkie szeroko rozumiane kwestie biznesowe. Będę niejako „nadzorował" działalność urzędników z Ministerstwa Ekonomii i Innowacji, Ministerstwa Transportu, Ministerstwa Rolnictwa, Ministerstwa Finansów, Ministerstwa Energetyki oraz instytucji im podległych lub niezależnych, ale działających w dziedzinach wspomnianych resortów. Zakres prac jest więc bardzo szeroki. Wpłynęły już i pierwsze skargi, którymi zacząłem się zajmować. Jednak jest jeszcze trochę za wcześnie, by mówić o namacalnych wynikach mojej pracy.

Poza tym od samego początku — jeszcze jako kandydat na to stanowisko — zapowiadałem, że moim celem jest utrzymywanie jak najbliższych i najściślejszych relacji ze stowarzyszeniami biznesu. To właśnie z ich inicjatywy powstał pomysł powołania ombudsmana (rzecznika) drobnej i średniej przedsiębiorczości, więc ich oczekiwania są dla mnie kluczowe. Mam już za sobą pierwsze spotkania z tymi stowarzyszeniami, kolejne są w drodze. Wspólnie staramy się zorientować, w jakich obszarach nowa instytucja może realnie pomóc przedsiębiorcom i jakie problemy powinna w pierwszej kolejności rozwiązywać.

Wśród stowarzyszeń biznesowych działających na Litwie są też te, które tworzą Polacy. Czy spotkał się Pan już np. z przedstawicielami Forum Przedsiębiorców Polskich „Korona"?

Z prezesem Forum Przedsiębiorców Polskich „Korona" spotkałem się jeszcze jako kandydat na to stanowisko. Zresztą nie tylko z nim, lecz także z szeregiem innych stowarzyszeń i organizacji biznesowych: Stowarzyszeniem Drobnym Przedsiębiorców, Litewską Radą Małych i Średnich Przedsiębiorstw. To wstępne spotkanie było bardzo obiecujące i z Pawłem Giliauskasem uzgodniliśmy, że jeśli zostanę zatwierdzony, po zaprzysiężeniu zorganizujemy pierwsze robocze spotkanie i omówimy możliwości dalszej współpracy. Jeszcze przed objęciem funkcji odbyłem również rozmowy z prezesem Polsko-Litewskiej Izby Handlowej Robertem Juodką. Polskie organizacje biznesowe pozostaną w centrum mojej uwagi także przez całe pięć lat kadencji. A spotkania z nimi, na których omówimy model współpracy i częstotliwość kontaktów, to kwestia najbliższych dni.

Ma Pan działać w obszarze praw człowieka, a jednocześnie reprezentować bardzo konkretną grupę społeczną. Co w sytuacji, gdy interesy biznesu staną w sprzeczności z prawami człowieka?

To rzeczywiście bardzo dobre pytanie. Bo mandat kontrolera sejmowego (ombudsmana) jest bardzo wyraźnie umocowany w litewskiej Konstytucji.

15.>>

eprasa.pl 2af7fd3bc1

14.>>

Jest to niezależny funkcjonariusz państwowy powoływany przede wszystkim do ochrony praw i wolności jednostki w relacjach z władzą, badający nadużycia urzędników oraz przypadki biurokratyzmu. Działa bezstronnie, dbając o sprawiedliwe i szybkie rozwiązywanie skarg na działanie administracji.

Wydaje mi się, że jeśli chodzi o nadużycia urzędnicze czy biurokratyzm, nie ma dużej różnicy między skargą osoby fizycznej a skargą przedsiębiorcy czy firmy. Każdy ma prawo oczekiwać, że usługi państwowe będą świadczone bez nadużyć, że odpowiedzi na podania będą udzielane w ustawowych terminach i że będą one wyczerpujące. Nie widzę tu więc zasadniczego konfliktu.

Ale oczywiście mogą zdarzyć się sytuacje trudne, graniczne, gdy interesy przedsiębiorcy i interesy konsumenta jego usług czy jego pracownika różnią się zasadniczo. W takich momentach trzeba pamiętać, że choć ciągle mówimy o mnie jako o rzeczniku małego i średniego biznesu, to jednak zgodnie z Konstytucją i ustawą mój mandat jest szerszy niż tylko obszar małej i średniej przedsiębiorczości, i jest bliższy rzecznikowi praw obywatelskich. A więc to prawa człowieka są najwyższym priorytetem.

Nie jestem adwokatem biznesu — to trzeba podkreślić wyraźnie. od obrony partykularnych interesów biznesowych są stowarzyszenia biznesowe. Kontroler sejmowy powinien stać ponad tymi interesami i patrzeć na sytuację z wielu perspektyw: biznesu, państwa, a także praw zwykłych obywateli. Widzę swoją podstawową rolę w tworzeniu przestrzeni do dialogu między biznesem a instytucjami państwowymi i samorządowymi oraz pomocy w znajdowaniu kompromisów w bardzo skomplikowanych sprawach. To trudne zadanie, ale wierzę, że możliwe do wykonania.

Zapowiadał Pan, że zamierza Pan nie tylko zajmować się złożonymi skargami, ale także działać proaktywnie. Jakie konkretnie ma Pan plany?

Będę się starał wykorzystać moje doświadczenie, aby jak najrzetelniej wykonywać mandat powierzony mi przez Sejm. Przede wszystkim moim zadaniem jest stworzenie instytucji, której dotychczas na Litwie nie było. Funkcjonariusza państwowego dedykowanego obronie praw drobnych i średnich przedsiębiorców. To ogromne wyzwanie i w gruncie rzeczy właśnie dlatego zgodziłem się kandydować. Uznałem, że stworzenie czegoś od podstaw, od czystej kartki, jest zadaniem niezwykle interesującym. od tego czy mi się uda, będzie zależało, czy ta instytucja przetrwa, a jeśli przetrwa — jak będzie oceniana działalność następców.

Drugim ważnym obszarem jest podjęcie tematów, które dotychczas nie zajmowały priorytetowego miejsca w pracy kontrolerów sejmowych. Mam na myśli obciążenia administracyjne nakładane na biznes. Musimy zastanowić się, jak zahamować ich dalszy wzrost, a nawet je zredukować.

Kolejną kwestią jest prawo do dobrej legislacji. Kontrolerzy sejmowi od lat prowadzą swoistą krucjatę na rzecz dobrego administrowania, aby procesy administracyjne były jak najbardziej sprawne i przyjazne obywatelom. Ale istnieje też mandat ombudsmana, dotychczas być może niedostatecznie wykorzystywany — udział w procesie tworzenia prawa. Na Litwie przepisy regulujące ten proces są dobrze skonstruowane, ale praktyka ich wdrażania bywa kontrowersyjna. Przedsiębiorcy często narzekają, że konsultacje z nimi są „odfajkowywane", a zgłaszane pomysły, poprawki czy opinie — lądują w koszu. Zresztą wydaje mi się, że to częsty problem nie tylko w dziedzinie biznesu.

Biznes oczekuje, że kontroler sejmowy będzie aktywnie uczestniczył w procesie tworzenia prawa i swoim autorytetem wesprze jego postulaty. Będziemy wspólnie szukać obszarów, w których kontroler sejmowy może takiego wsparcia biznesowi w rozmowach z państwem udzielić, opiniując projekty ustaw i rozporządzeń, a także zgłaszając potrzebę nowelizacji obowiązujących aktów prawnych.

Jakie miejsce funkcja kontrolera sejmowego zajmuje w Pana ścieżce zawodowej?

Wydaje mi się, że jest pewnym ukoronowaniem mojej drogi zawodowej i społecznej.

16.>>

Niezależny funkcjonariusz państwowy mianowany przez cały Sejm — to zupełnie inna kategoria. Dotychczas ani Polacy, ani przedstawiciele innych mniejszości narodowych nie pełnili takich funkcji – zauważa rozmówca
Fot. Dainius Labutis, ELTA

eprasa.pl 2af7fd3bc1

Macedonia Północna otworzy ambasadę w Wilnie

Rząd Macedonii Północnej zdecydował o otwarciu ambasady w Wilnie. Litewskie Ministerstwo Spraw Zagranicznych oceniło, że nowa placówka wzmocni współpracę obu państw w obszarze bezpieczeństwa, gospodarki i kultury.
Informację o decyzji władz Macedonii Północnej litewskie MSZ przekazało w piątek 15 maja.
Resort podkreślił, że oba kraje są sojusznikami w NATO i łączą je wspólne wartości demokratyczne oraz poparcie dla porządku międzynarodowego opartego na prawie międzynarodowym.
„To nie tylko wzmocni więzi między obydwoma krajami — sojusznikami w NATO — ale też otworzy nowe możliwości dla ściślejszej współpracy w dziedzinie bezpieczeństwa, gospodarki i kultury oraz pozwoli na promowanie aktywniejszych kontaktów międzyludzkich" — zaznaczyło MSZ.
Ministerstwo przypomniało również o litewskim wsparciu dla aspiracji Macedonii Północnej związanych z członkostwem w Unii Europejskiej. Wilno opowiada się za utrzymaniem tempa procesu rozszerzenia Wspólnoty.
„Litwa jest gotowa nadal aktywnie dzielić się swoim doświadczeniem w zakresie integracji oraz praktycznymi rozwiązaniami, które pomagają wdrażać standardy UE, wzmacniać instytucje i odporność na zagrożenia zewnętrzne" — zaznaczyło ministerstwo.
Macedonia Północna należy do grona dziesięciu państw ubiegających się obecnie o członkostwo w UE. O akcesję starają się także Ukraina, Mołdawia, Albania, Bośnia i Hercegowina, Czarnogóra, Kosowo, Serbia, Gruzja i Turcja.
Litwa i Macedonia Północna ustanowiły stosunki dyplomatyczne w 1995 roku. W grudniu 2023 roku w Skopje otwarto oddział ambasady Litwy w Chorwacji akredytowany w Macedonii Północnej, kierowany przez Vilmę Dambrauskienė.

Opr. J.B. na podst. BNS

15.>>

Ustawa wymaga od kontrolera sejmowego zarówno dużego doświadczenia prawniczego, jak i doświadczenia w obronie praw człowieka. Od ponad ćwierć wieku jestem prawnikiem i pełniłem różne role zarówno w zawodowej służbie państwowej (Ministerstwie Sprawiedliwości, Ministerstwie Gospodarki, Kancelarii Rządu), jak i na różnych stanowiskach politycznych (doradcy prezydenta, premiera czy przewodniczącego Sejmu). Z kolei moja działalność pozarządowa zawsze była związana z obroną praw mniejszości narodowych i szerzej — praw człowieka. Przyda się i doświadczenie dziennikarskie, gdyż tworzenie informowanie i public relations są ważną częścią działalności ombudsmana. Dlatego traktuję tę nominację jako osobisty sukces i naturalny etap mojej drogi zawodowej.

Ale wydaje mi się, że mianowanie mnie na to stanowisko ma też szersze znaczenie symboliczne. Jest to sygnał, że mniejszości — w tym Polacy na Litwie — stają się integralną częścią litewskiego społeczeństwa.

Mamy już w dorobku wielu polskich ministrów i wiceministrów, a obecny rząd charakteryzuje się wyjątkowo dużym udziałem przedstawicieli litewskich Polaków. Jednak są to stanowiska polityczne, a nominacje wynikają z uzgodnień między partiami. Natomiast niezależny funkcjonariusz państwowy mianowany przez cały Sejm — to zupełnie inna kategoria. Dotychczas ani Polacy, ani przedstawiciele innych mniejszości narodowych nie pełnili takich funkcji. Mam nadzieję, że moja nominacja doprowadzi do przełomu.

Wielu przedsiębiorców na Litwie prowadzi interesy w jakimś stopniu związane z Polską. Czy Pana działalność może się przyczynić również do usprawnienia regulacji prawnych korzystnych dla współpracy między oboma krajami?

Litewska instytucja ombudsmana ds. małej i średniej przedsiębiorczości powstała w dużej mierze z inspiracji doświadczeniami polskimi. W Polsce Rzecznik Małych i Średnich Przedsiębiorców został powołany w 2018 r. i ma już kilka lat doświadczeń. Litwini od dawna i z zainteresowaniem, i zazdrością przyglądali się jego działalności i od wielu lat trwała dyskusja, że podobna instytucja powinna powstać również u nas.

Teraz, kiedy nasz odpowiednik został powołany, naturalnym krokiem jest nawiązanie współpracy i przejęcie polskich doświadczeń. Liczę, że w najbliższych tygodniach dojdzie do spotkania z panią Agnieszką Majewską, polską RMŚP, i że uda się nam wypracować model współpracy, który mógłby doprowadzić do polsko-litewskiego usprawnienia regulacji dotyczących biznesu działającego ponad granicami naszych państw. ■

Rozmawiała
Ilona Lewandowska

Rzecznik MŚP Agnieszka Majewska **Fot. Facebook, opr.red.**

eprasa.pl 2af7fd3bc1

Europejscy eksperci będą szukać w Wilnie sposobu na „ożywienie” dawnych dworów

Jak odtworzyć zapach królewskiej uczty sprzed wieków, by zwiedzający mogli „poczuć” historię? Naukowcy i eksperci z całej Europy będą w Wilnie szukać sposobów „ożywienia” dawnych dworów.

W dniach 29-30 maja w Muzeum Pałacu Wielkich Książąt Litewskich odbędą się pierwsze warsztaty w ramach międzynarodowego projektu SENSES (pol. „Zmysły”). Spotkanie zgromadzi badaczy europejskich rezydencji dworskich, ekspertów w dziedzinie dziedzictwa kulturowego, humanistyki cyfrowej oraz technologii informacyjnych. Organizatorzy podkreślają, że celem projektu jest nie tylko analiza historycznych źródeł dotyczących życia dworskiego, ale również poszukiwanie sposobów praktycznego odtwarzania dawnych doświadczeń zmysłowych w muzeach.

Projekt SENSES to czteroletnia inicjatywa o charakterze interdyscyplinarnym. Muzeum Pałacu Wielkich Książąt jest jedyną instytucją muzealną z Litwy zaproszoną do udziału w projekcie i aktywnie uczestniczy w badaniach dotyczących kultury dworskiej oraz sposobów jej współczesnej prezentacji.

Pałac Wielkich Książąt Litewskich w Wilnie będzie gospodarzem międzynarodowych warsztatów projektu SENSES **Fot. Vytautas Abramauskas**

ZMYSŁY KLUCZEM DO ODKRYWANIA HISTORII

Badacze chcą ustalić, jakie źródła historyczne pozwalają dziś odtworzyć atmosferę dawnych bankietów i ceremonii dworskich. Analizowane są nie tylko opisy potraw czy ceremoniału, ale również informacje dotyczące muzyki, zapachów, materiałów, wystroju wnętrz oraz innych elementów wpływających na doświadczenia uczestników uczt.

Podczas warsztatów naukowcy będą dzielić się wynikami badań, metodami pracy oraz doświadczeniami związanymi z rekonstrukcją historycznych przestrzeni i wydarzeń. Istotnym elementem dyskusji mają być także możliwości wykorzystania nowych technologii, w tym humanistyki cyfrowej oraz sztucznej inteligencji, w badaniach nad historią codzienności.

Według organizatorów rozwój technologii otwiera nowe możliwości dla muzeów historycznych rezydencji. Dzięki rozwiązaniom cyfrowym możliwe staje się nie tylko dokumentowanie przeszłości, ale także tworzenie bardziej angażujących doświadczeń dla zwiedzających.

POCZUĆ HISTORIĘ

Przedstawiciele wileńskiego muzeum podkreślają, że doświadczenia zmysłowe stają się dziś jednym z najważniejszych narzędzi nowoczesnego muzealnictwa.

Starsza historyczka kultury dr Rasa Leonavičiūtė-Gecevičienė zaznacza, że projekt daje wyjątkową okazję do współpracy z europejskimi badaczami rezydencji dworskich oraz poznania metod stosowanych za granicą.

„Okoliczności historyczne sprawiły, że nie możemy pochwalić się dużymi i spójnymi zbiorami źródeł; badając niuanse życia dworskiego, korzystamy z dość fragmentarycznego materiału. Warsztaty, które odbędą się w Wilnie, to doskonała okazja, aby zaprezentować zagranicznym gościom realia tego regionu, przejąć dobre praktyki zarówno w zakresie badania życia dworskiego, jak i udoskonalania ekspozycji muzealnych oraz wzbogacania doświadczeń zwiedzających” — mówi badaczka.

„CYFROWA HUMANISTYKA I SZTUCZNA INTELIGENCJA”

Jak zaznacza starszy przewodnik dr Povilas Dikavičius, doświadczenia zmysłowe stają się coraz ważniejszym elementem nowoczesnych ekspozycji muzealnych i sposobem na przybliżenie historii odbiorcom.

„Już dziś, prowadząc wycieczki tematyczne, wykorzystujemy zapachy, muzykę i materialność przedmiotów — w końcu sama opowieść nie wystarcza, by przedstawić niektóre tematy. Projekt ten pozwoli kolegom z muzeum czerpać z doświadczeń najważniejszych europejskich muzeów typu rezydencji historycznych, a jednocześnie szukać sposobów na wykorzystanie możliwości, jakie dają cyfrowa humanistyka i sztuczna inteligencja” — mówi przewodnik. ■

Opr. J.B. na podst. inf. Muzeum Pałacu Wielkich Książąt Litewskich

eprasa.pl 2af7fd3bc1

Ekstradycja Antonowa. Politolog: „Wyrosło pokolenie, któremu nazwa »Snoras« już nic nie mówi”

Francja zezwoliła na ekstradycję byłego współwłaściciela banku „Snoras” Władimira Antonowa.

Antoni Radczenko

Politolog Andrzej Pukszto w rozmowie z „KW” sądzi, że chociaż minęło sporo lat, to ekstradycja świadczy o tym, że sprawiedliwość zatriumfowała.

Francuski Sąd Kasacyjny zezwolił na ekstradycję zatrzymanego w ubiegłym roku na terenie Francji jednego z byłych szefów zbankrutowanego banku „Snoras” Władimira Antonowa. Wcześniej został on skazany zaocznie na 10 lat pozbawienia wolności.

„Snoras” był jednym z największych litewskich banków komercyjnych
Fot. Marian Paluszkiewicz

„SPRAWIEDLIWOŚĆ ZATRIUMFOWAŁA”

— Chociaż minęło sporo lat, to sprawiedliwość zatriumfowała, pomimo że wyrosło pokolenie, któremu nazwa „Snoras” już nic nie mówi. Podobnie, jak jeden z jego właścicieli Antonow. Warto podkreślić, że jest spora grupa osób, która na tym ucierpiała. Zwłaszcza starsze osoby. Niestety części osób, która ucierpiała, już nie ma tym świecie. Na pewno ta sprawa pokazuje, że nasze instytucje praworządności nie są super silne, ponieważ sprawa ciągnęła się tyle lat. Ale mimo wszystko dopięły swego celu. Jak będzie wyglądał proces, to dopiero się okaże — oświadcza w rozmowie z „Kurierem Wileńskim” Andrzej Pukszto, politolog z Uniwersytetu Witolda Wielkiego.

ZATRZYMANY W BADEN

Prokuratura Generalna poinformowała, że za przejęcie bankiera odpowiada litewska policja kryminalna. „Za faktyczne przejęcie przekazywanych osób odpowiada Wydział Współpracy Międzynarodowej Biura Litewskiej Policji Kryminalnej, a przekazywanie osób organizowane jest zgodnie z ustaloną procedurą. Obecnie nie możemy udzielić bardziej szczegółowych informacji” — przekazała dla agencji informacyjnej ELTA przedstawicielka prokuratury Elena Martinonienė.

> Szacuje się, że Antonow i Baranauskas przywłaszczyli majątek o wartości 509,18 mln euro, wyrządzili bankowi „Snoras” oraz jego wierzycielom szkody w wysokości 466,67 mln euro, a kolejne 14,5 mln euro roztrwonili.

O zatrzymaniu byłego szefa „Snorasu”, skazanego w Wilnie na karę więzienia, litewska prokuratura poinformowała w grudniu ubiegłego roku. Został on zatrzymany w mieście Baden. Po ogłoszeniu informacji o zatrzymaniu Antonowa prokurator generalna Nida Grunskienė powiedziała, że nie wie, kiedy bankier zostanie przekazany Litwie. Dodała również, że nie posiada informacji o drugim ukrywającym się skazanym — byłym szefie i akcjonariuszu „Snorasu”, Raimondasie Baranauskasie.

NOWE TECHNOLOGIE I MOŻLIWE NOWE SPRAWY

Rozmówca „Kuriera Wileńskiego” nie wyklucza, że dzięki nowym technologiom może pojawić się więcej podobnych spraw, które nie były rozwiązane.

— Nie wykluczam, że pewne przestępstwa mogą wyjść na wierzch. Mamy nowe technologie, nowe metody poszukiwania. Sama Unia Europejska ma nowe sposoby pracy. Ja bym jeszcze w tym temacie nie stawił kropki — mówi politolog.

Antonow był poszukiwany od 2011 r. Przed dwoma laty został zaocznie skazany na Litwie. Wyrok ten nie jest prawomocny, ponieważ adwokaci złożyli apelację do Litewskiego Sądu Apelacyjnego. Rozprawa miała rozpocząć się 15 kwietnia, jednak została odroczona po tym, jak obrońca Antonowa, Paulius Vinkleris, złożył wniosek o przełożenie posiedzenia z powodu udziału w innej rozprawie.

19.>>

eprasa.pl 2af7fd3bc1

18.>>

DOMAGA SIĘ UNIEWINNIENIA

W sprawie byłych szefów banku „Snoras" wpłynęły cztery apelacje. Dwie z nich dotyczą skazanych Antonowa i Baranauskasa, pozostałe dwie — innych uczestników postępowania. Obrończyni Baranauskasa wnosi o uchylenie wyroku skazującego wobec jej klienta. Apelację złożył również Antonow — biznesmen domaga się uniewinnienia.

Postępowanie upadłościowe wobec znacjonalizowanego banku „Snoras" zostało wszczęte 16 listopada 2011 r. Ponieważ byli szefowie „Snorasu" ukrywali się za granicą, Litwa sądziła ich zaocznie — prawo przewiduje taką możliwość, jeśli dana osoba się ukrywa i unika sądu.

Wileński Sąd Okręgowy w ubiegłym roku obu właścicieli „Snorasu" uznał za winnych wszystkich postawionych im zarzutów i skazał na ponad 10 lat pozbawienia wolności.

SKAZANI ZAOCZNIE

Antonow został uznany przez Wileński Sąd Okręgowy za winnego ośmiu przestępstw. Obaj biznesmeni zostali uznani za winnych przywłaszczenia majątku „Snorasu" o dużej wartości — ponad 509 mln euro — roztrwonienia majątku wielkiej wartości, doprowadzenia do przestępczego bankructwa oraz legalizacji majątku pochodzącego z przestępstwa.

Władimir Antonow, jeden z byłych szefów zbankrutowanego banku „Snoras" **Fot. Dainius Labutis, ELTA**

> Francuski Sąd Kasacyjny zezwolił na ekstradycję zatrzymanego w ubiegłym roku na terenie Francji jednego z byłych szefów zbankrutowanego banku „Snoras" Władimira Antonowa. Wcześniej został on skazany zaocznie na 10 lat pozbawienia wolności.

Skazano ich również za fałszowanie księgowości banku, nadużywanie stanowiska służbowego w celu osiągnięcia korzyści majątkowych lub osobistych, fałszowanie dokumentów związanych z ewidencją papierów wartościowych należących do banku w zagranicznych bankach oraz używanie sfałszowanych dokumentów. Rosja przekazała Litewskiej Prokuraturze Generalnej informację, że przyznała Baranauskasowi status uchodźcy, natomiast Antonow jest obywatelem Rosji.

Szacuje się, że Antonow i Baranauskas przywłaszczyli majątek o wartości 509,18 mln euro, wyrządzili bankowi „Snoras" oraz jego wierzycielom szkody w wysokości 466,67 mln euro, a kolejne 14,5 mln euro roztrwonili. Jeszcze w 2015 r. brytyjskie sądy zdecydowały o wydaniu Litwie mieszkających wówczas w Londynie Antonowa i Baranauskasa, jednak obaj opuścili Wielką Brytanię i wyjechali do Rosji, gdzie otrzymali schronienie.

***

Bank „Snoras" powstał w 1993 r. Był jednym z największych litewskich banków komercyjnych, działającym w latach 1992-2011. W listopadzie 2011 r. bank został znacjonalizowany, a 7 grudnia ogłoszono jego upadłość z powodu niewypłacalności. Bank należał do grupy „Konversbank", a jego działalności towarzyszyły spory prawne dotyczące byłych członków kierownictwa. ■

TVP WILNO

SADM: Rusza nabór na dopłaty mieszkaniowe

Od dziś, 19 maja, mieszkańcy Litwy mogą składać wnioski o przyznanie państwowego wsparcia na zakup mieszkania. Nabór potrwa od godz. 9.00 do 16.00 lub do wyczerpania środków przeznaczonych na ten cel. W tegorocznym budżecie przewidziano około 5,6 mln euro.

Ministerstwo Opieki Socjalnej i Pracy (SADM) poinformowało, że pomoc obejmuje częściowo refundowany przez państwo kredyt mieszkaniowy oraz dotacje. Po raz pierwszy wnioski można składać również za pośrednictwem systemu informacyjnego pomocy społecznej dla rodzin (SPIS).

„Wierzę, że pomoc państwa na zakup pierwszego mieszkania to ważny instrument wzmacniający bezpieczeństwo finansowe rodzin i osób oraz stwarzający korzystniejsze warunki do wychowywania dzieci. Chcemy, aby jak najwięcej mieszkańców mogło odważniej zrobić pierwszy krok w kierunku spełnienia marzenia o własnym domu i budować swoje życie tutaj, na Litwie" — mówi minister Jūratė Zailskienė.

Prawo do częściowo rekompensowanego przez państwo kredytu mieszkaniowego mają osoby i rodziny, których dochody netto oraz majątek nie przekraczają limitów określonych w ustawie o wsparciu na zakup lub wynajem mieszkania. Nieruchomość może być kupiona na terenie całej Litwy.

Wsparcie przysługuje osobom, które obecnie nie posiadają mieszkania i nie posiadały go w ciągu ostatnich pięciu lat. Wyjątkiem są przypadki, gdy powierzchnia użytkowa na jedną osobę nie przekracza 14 m kw. lub gdy mieszkanie jest zużyte w ponad 60 proc.

Osoby z niepełnosprawnością lub rodziny, w których znajduje się taka osoba, mogą ubiegać się o pomoc również wtedy, gdy posiadają mieszkanie niedostosowane do swoich potrzeb. W takim przypadku wsparcie może zostać przeznaczone wyłącznie na remont i dostosowanie lokalu do charakteru niepełnosprawności.

Opr. J.B. na podst. SADM

eprasa.pl 2af7fd3bc1

Intrygująca majowa wycieczka, czyli Nowa Wilejka w pigułce

Zebrana 7 maja b.r. wieczorem na „Zamkówce" przy wjeździe traktem Batorego do Nowej Wilejki grupa wycieczkowiczów z niecierpliwością czekała na spóźnialskich.

Wiało bowiem tego dnia dość mocno, temperatura zaczęła spadać i po chwili nawet rozległa panorama Wilejki — tonące w świeżej wiosennej jeszcze zieleni domki, widoczne zbiorniki wodne, kominy i okazałe budynki dawnych fabryk, wstęga kolei z poruszającym się pociągiem, który z góry wyglądał jak dziecięca zabawka — przestała rekompensować dyskomfort fizyczny.

Tomasz Bożerocki — autochton, historyk i autor książki o Nowej Wilejce, tu, na górze, rozpoczął swoją opowieść o tej dzielnicy Wilna od czasów zamierzchłych. To tu działa się historia. Cmentarzyska kurhanowe i znaleziska archeologiczne w Żwirblach, wielcy książęta, rody magnackie, zamek na górze w Rekanciszkach i kościół, polowania w okolicznych lasach... To wszystko wydarzyło się tu, w okolicy Kuczkuryszek, Strelczuk, Kojranek i innych wiosek...

Po zejściu z góry wkroczyliśmy w kolejną erę tej podwileńskiej dzielnicy, mającej niegdyś status miasta nieetatowego. W erę przemysłową. Czegoż tu nie produkowano swego czasu! U Possehla gwoździe, noże, a co najważniejsze — „litovki", czyli tak potrzebne w tamtych czasach do prac gospodarskich kosy. Działały papiernie — było ich co najmniej kilka, z największą w Kuczkuryszkach, przedsiębiorstwa zajmujące się obróbką drewna i skór. Budowano tu nawet składane domy i działał telegraf!

Dalej — kolej. Bez linii kolejowej historia Nowej Wilejki potoczyłaby się inaczej. Jak? Któż to wie... A na początku nie było tu nawet stacji... Później z kolei pojawił się budynek poczekalni stojący między torami, DEPO do naprawy pociągów i wiele innych budynków tworzących infrastrukturę kolejową.

Przewodnik bawił wycieczkowiczów ciekawymi historiami, w których nie zabrakło nawet skandali. Pochówek rekruta, historyjka o bimbrowniku Izaaku Rywkinie albo skandal dotyczący przetargu na wypieki, w który zamieszany był Szepszel Rudaszewski. Miała bowiem Wilejka mocno zróżnicowaną strukturę narodowościową przed II wojną światową. Poza Polakami, Litwinami i Rosjanami mieszkało tu sporo Żydów, Białorusinów, a nawet Łotyszy. Mniejszości narodowe miały swoje szkoły, działały kina, swego czasu istniały nawet trzy synagogi, a cerkiew tymczasowa stoi już ponad sto lat, podczas gdy murowana cerkiew, która miała ją zastąpić, zaraz po zbudowaniu została przez Niemców rozebrana na cegły podczas I wojny światowej.

21.>>

Nowa Wilejka, choć pozostaje peryferiami Wilna, nigdy nie znajdowała się na marginesie dziejów – mówi Tomasz Bożerocki **Fot. Marian Paluszkiewicz**

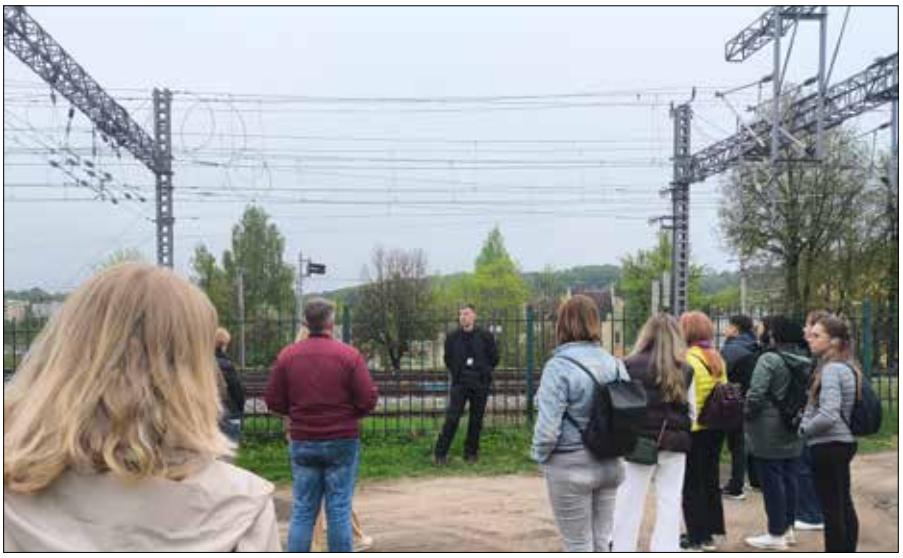

Bez linii kolejowej historia Nowej Wilejki potoczyłaby się inaczej...

eprasa.pl 2af7fd3bc1

20.>>

Nie zabrakło też wątków literacko-awanturniczych podczas zwiedzania. Tu przysłużył się życiorys i ciekawostki z życia Sergiusza Piaseckiego, przywołane przez Tomasza Bożerockiego podczas przystanku pod dawnym budynkiem policji.

Czas naglił, a do opowiedzenia zostawało jeszcze tak wiele... Kolejna wspinaczka — tym razem pod kościół św. Kazimierza, górujący nad zabudowaniami po przeciwnej niż grodzisko stronie Nowej Wilejki. Tu nasz przewodnik opowiedział o historii powstania instytucji, która w świadomości Wilnian jest tak mocno zakorzeniona, że każdy chyba wie, co ma na myśli rozmówca sugerujący, że komuś „czas jechać leczyć się do Wilejki". Mowa oczywiście o Szpitalu Psychiatrycznym. Krótki przegląd tematyki wojskowej i ułańskiej na tym terenie, kwestia budowy neogotyckiego kościoła i ... nadszedł czas się żegnać, gdyż wieczór chylił już się mocno ku końcowi, mimo że słuchacze czuli jeszcze wielki niedosyt.

***

Diana Kardis: Tomku, pracowałeś jako przewodnik, często oprowadzałeś po Nowej Wilejce?

Tomasz Bożerocki: Kiedyś, jeszcze w czasach studenckich, oprowadzałem wycieczki. Później jednak jakoś naturalnie się od tego oddaliłem — nie całkowicie, ale robiłem to już bardzo rzadko, właściwie tylko przy wyjątkowych okazjach. Wśród różnych tras pojawiała się także Nowa Wilejka — miejsce szczególne ze względu na swoje dziedzictwo industrialne.

Ale Nowa Wilejka to nie tylko kolej i przemysł, prawda?

Powiedziałbym nawet, że właśnie tutaj historia uprzemysłowienia regionu splata się z tak zwaną wielką historią, z wielką narracją epoki. Nowa Wilejka, choć pozostaje peryferiami Wilna, nigdy nie znajdowała się na marginesie dziejów. Bywali tu wielcy książęta, królowie, literaci i politycy. Zawsze coś się tu działo. Tego wszystkiego nie sposób zmieścić w dwóch godzinach oprowadzania, a jednak warto próbować — i właśnie ta wycieczka była taką próbą.

Przewodnik bawił wycieczkowiczów ciekawymi historiami, w których nie zabrakło nawet skandali

Próbę wycieczkowicze zaliczyli do nadzwyczaj udanych.

***

Zadanie dofinansowane w ramach sprawowania opieki Senatu Rzeczypospolitej Polskiej nad Polonią i Polakami za granicą w 2026 roku.

Partnerem wydarzenia jest Fundacja „Pomoc Polakom na Wschodzie" im. Jana Olszewskiego. ■

Inf. i fot. Seweryna Kardis, kierowniczka projektów kulturalnych Domu Kultury Polskiej w Wilnie

Czas naglił, a do opowiedzenia zostawało jeszcze tak wiele...

eprasa.pl 2af7fd3bc1

Śladami Polskiej Kultury w Gruzji. Marek Pantuła i „Kultura na szlaku”

Rozmowa z Markiem Pantułą, autorem i koordynatorem wielu idei, m.in. „Kultury na szlaku”, oraz terapeutą osób niewidomych.

Leszek Wątróbski: Wasz ostatni wyjazd do Gruzji? Czy wszystko przebiegło zgodnie z planem?

Marek Pantuła: Jestem bardzo zadowolony, to był udany wyjazd. Jeśli chodzi o realizację planów, to jedynie pogoda nam nieco przeszkodziła, ale na to nie mamy wpływu. Przez trzy dni niemal bez przerwy padało, co uniemożliwiło nam dotarcie do niektórych miejsc. Był to nasz kolejny wyjazd w ramach „Kultury na szlaku”.

Co było główną ideą tej wyprawy?

Moim nadrzędnym celem było oddanie hołdu kilku wybitnym postaciom z polskiej historii, kultury i nauki. Chciałem, aby ta pamięć była kultywowana na różnych płaszczyznach, nawet poprzez małe gesty. Całość odbywała się pod hasłem „Podróży w Humanizm”.

Jedną z kluczowych postaci był Ludwik Młokosiewicz. Jak udało się go upamiętnić?

W Lagodekhi zrealizowaliśmy plan w całości. Odwiedziliśmy arboretum, czyli ogród botaniczny, który zwiedziliśmy z przewodnikiem. Najistotniejszym punktem była jednak wizyta przy grobie Młokosiewicza. Odczytaliśmy tam fragmenty jego listów do innego wybitnego przyrodnika, Antoniego Wagi. Te teksty pokazywały niezwykłą pasję i humanizm Młokosiewicza. Zapaliliśmy znicz i odczytaliśmy wiersz prof. Heleny Krasowskiej.

Wspominałeś również o upamiętnieniu Matki Róży Czackiej. W jaki sposób to uczyniliście?

Ponieważ obecny rok jest Rokiem Pamięci Elżbiety Róży Czackiej, bardzo mi na tym zależało. Mój przyjaciel, Jurek Jankowski przygotował płaskorzeźbę z jej wizerunkiem, którą ofiarowałem Rarzdenowi Kerwaliszwili — choreografowi z teatralnego Tbilisi. Na podwórku, gdzie mieszka Rarzden, zorganizowaliśmy mały

Marek Pantuła

performance, podczas którego odczytałem myśli Matki Czackiej. Zaprezentowaliśmy również akwarelę Stasia Czerkiza nawiązującą do jej postaci.

Kolejnym bohaterem wyprawy był Mieczysław Orłowicz. Dlaczego akurat on?

To postać niezwykle ważna — doktor prawa, urzędnik II RP, ale przede wszystkim autor około stu przewodników turystycznych, który kochał góry i przyrodę. Jurek Jankowski wykonał płaskorzeźbę Orłowicza, którą podarowałem naszemu kierowcy, Wagnerowi. To wspaniały człowiek z ogromną wiedzą historyczną, który był dla nas dostępny 24 godziny na dobę i pomógł nam dotrzeć do wielu istotnych miejsc.

Czy były postacie, których nie udało się w pełni uhonorować z powodu pogody?

Tak. Na przykład Bolesław Statkowski, polski inżynier komunikacji, który zmodernizował Gruzińską Drogę Wojenną i budował pierwszą linię kolejową w Gruzji. Planowałem performance na Drodze Wojennej, ale z powodu ogromnych opadów śniegu trasa została zamknięta. Ostatecznie akwarelowy portret Statkowskiego autorstwa Stanisława Jaworka (Czerkiza) podarowałem prof. Helenie Krasowskiej do jej kolekcji. Podobnie było z Janem Paradowskim, pisarzem i medalistą olimpijskim. Chciałem zorganizować wydarzenie pod 90-metrowym wodospadem w Kachetii, ale ulewy nam to uniemożliwiły.

23.>>

Uczestnicy kwietniowej wyprawy do Gruzji H. Krasowska (z lewej), J. Sroka, M. Pantuła, J. Pawlik D. Gałyga, J. Wróbel, A. Osiniak (+ nieobecny na zdjęciu jego autor)

eprasa.pl 2af7fd3bc1

22.>>

Postać Paradowskiego była dla nas szczególnie ważna, ponieważ uczestnikiem naszej wyprawy był członek jego rodziny, Andrzej Osiniak.

Odwiedziliście także grób Dagny Przybyszewskiej?

Tak, zapaliliśmy tam znicze i odczytaliśmy dwa utwory poety Mateusza Pieniążka z jego nowego tomu „Wiersze gruzińskie". Jeden wiersz przeczytała dr Joanna Pawlik, a drugi Andrzej Osiniak.

Wyprawa miała też bardzo osobiste akcenty, jak spotkanie z Keti Popkhadze.

To była piękna niespodzianka. Keti Popkhadze, którą poznałem i gościłem w Polsce trzy lata temu, jest mistrzynią gry na panduri. Zaprosiła ona całą naszą ósemkę do swojego rodzinnego domu na prowincji podczas świąt wielkanocnych. Mogliśmy poznać jej rodzinę, przyjaciółki i spędzić czas przy wspólnym stole. To było głębokie przeżycie, zwłaszcza że odwiedziliśmy też jej szkółkę muzyczną dla dzieci na głębokiej prowincji, gdzie ludzie żyją bardzo skromnie, ale są niezwykle otwarci i przyjaźni.

Podkreślasz rolę uczestników wyjazdu w kreowaniu atmosfery tej podróży.

Jestem pod ogromnym wrażeniem osób, które ze mną pojechały — to ludzie nauki i kultury. Każdy wniósł swoją indywidualność i wiedzę, co skłaniało do głębokiej refleksji nad humanizmem. Mimo trudnych warunków świetnie się rozumieliśmy, nie było żadnych konfliktów. Profesor Helena Krasowska napisała mi później, że dzięki temu towarzystwu i profilowi wyjazdu lepiej zrozumiała siebie i innych.

Jakie są Twoje dalsze plany w ramach idei „Podróży w Humanizm"?

Chcę szukać tego, co łączy ludzi, a nie tego, co dzieli. Planuję wyjazd do Mołdawii i na Bukowinę rumuńską, a także do Bośni i Hercegowiny. Chciałbym dotrzeć do wioski Celinowac, gdzie mieszkają polskie rodziny, oraz do muzułmańskiej wioski Lukomir, położonej na wysokości 1 400 metrów. Jeśli zaś chodzi o Gruzję, to kolejna wyprawa planowana jest na przełom września i października, ponieważ są już kolejni chętni na taką formę poznawania kultury i tradycji.

Przy grobie Młokosiewicza zapaliliśmy znicze i odczytaliśmy wiersz prof. Heleny Krasowskiej

Czego można Ci życzyć na przyszłość?

Przede wszystkim tego, abyśmy mogli kontynuować te działania, bez względu na sytuację na świecie. Życzę sobie i nam wszystkim nieustannego dążenia do dobra, piękna i odnajdywania humanizmu w sobie i w drugim człowieku. Mam silną wolę, by to kontynuować, i cieszę się, że spotykam na swojej drodze tak wartościowych ludzi. ■

Rozmawiał Leszek Wątróbski
Fot. autor

Jestem pod ogromnym wrażeniem osób, które ze mną pojechały — to ludzie nauki i kultury. Każdy wniósł swoją indywidualność i wiedzę, co skłaniało do głębokiej refleksji nad humanizmem. Mimo trudnych warunków świetnie się rozumieliśmy, nie było żadnych konfliktów. Profesor Helena Krasowska napisała mi później, że dzięki temu towarzystwu i profilowi wyjazdu lepiej zrozumiała siebie i innych.

Na podwórku Rarzdena zorganizowaliśmy mały performance, podczas którego odczytałem myśli Matki Czackiej. Zaprezentowaliśmy tam również akwarelę Stasia Czerkiza nawiązującą do jej postaci

eprasa.pl 2af7fd3bc1

Jutro, 20 maja, będziemy obchodzić Światowy Dzień Pszczół

Pszczoła to jest owad mały,
ale wielce doskonały.
W ulu domek ma
I pracuje tam co dnia.
Zapyla kwiaty, daje nam miód,
Malutka pszczółka to wielki cud!

Co trzeci kęs naszego jedzenia istnieje dzięki zapylaczom. Światowy Dzień Pszczoły to globalna inicjatywa ONZ, której celem jest zwiększenie świadomości na temat znaczenia pszczół dla naszego przetrwania. Ponad 75% światowych upraw żywnościowych i 90% dzikich roślin kwitnących zależy od zapylania przez pszczoły i inne organizmy.
Światowy Dzień Pszczoły został oficjalnie ustanowiony przez Zgromadzenie Ogólne ONZ w grudniu 2017 roku. Data 20 maja upamiętnia urodziny Antona Janšy, XVIII-wiecznego pioniera nowoczesnego pszczelarstwa pochodzącego ze Słowenii.

Pszczele ciekawostki

• Zbieraczki nektaru muszą wykonać aż **20 000 lotów,** aby zebrać **1 litr** słodkiego surowca, z którego powstanie **150 g** dojrzałego miodu.

• Pszczoła lotna wylatuje **7-15 razy dziennie.** Przerwy między lotami wynoszą **ok. 5 min.** Czas trwania lotu to **ok. 25-45 min.**

• Żeby napełnić wole miodowe pszczoła odwiedza **15-100 kwiatków.**

• Dla wyprodukowania **1 kg miodu** pszczoła musi zebrać **ok. 3 kg nektaru** (60 000 napełnień wola) i przy średniej długości lotu **800 m** musi pokonać trasę **40 000 km.** (jedno okrążenie kuli ziemskiej).

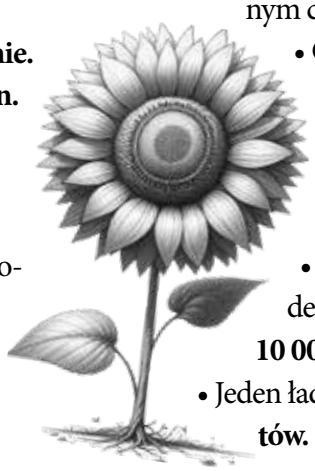

• Pszczoła poza tzw. kompasem zewnętrznym posiada także wewnętrzny, który pokazuje jak daleko w określonym czasie zawędrowało słońce.

• Gdy słońce jest za chmurą, za punkt orientacyjny służy kawałek niebieskiego nieba.

• Pszczoła posiada „zegar czasowy", który mówi jej o jakiej porze dana roślina „miodu-je".

• Ciężar jednej pszczoły niewypełnionej miodem wynosi **około 0,1 g, czyli na 1 kg przypada 10 000 pszczół.**

• Jeden ładunek pyłku to efekt odwiedzin **ok. 100 kwiatów. 20 ładunków** wypełnia jedną komórkę plastra.

eprasa.pl 2af7fd3bc1

Psychotest

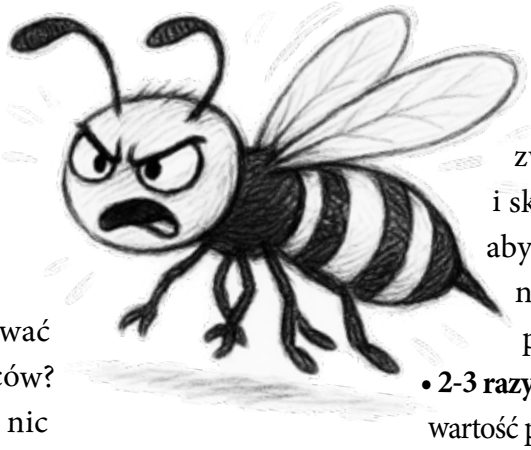

Oto krótki psychotest, który sprawdzi, czy Twoja pracowitość dorównuje pszczole, czy może jednak jesteś bardziej jak truteń! Odpowiedzcie szczerze na **5 pytań (TAK lub NIE):**

1. Czy zdarza się Ci wykonywać prace wskazane przez rodziców?

2. Czy czujesz niepokój, gdy nic nie robisz przez dłuższy czas?

3. Czy potrafisz zorganizować pracę nie tylko sobie, ale i innym?

4. Czy wolisz działać zespołowo, by osiągnąć wspólny cel?

5. Czy czerpiesz satysfakcję z efektów pracy, nawet jeśli jesteś wykończony?

WYNIKI:

- **4-5 razy „TAK":** Prawdziwa Królowa/Król Ulu! Jesteś niezwykle pracowity, zorganizowany i skupiony na celu. Uważaj jednak, aby nie pracować aż tak ciężko, by nie poczuć się wykorzystanym przez innych.
- **2-3 razy „TAK":** Pracowita Pszczółka. Znasz wartość pracy, ale cenisz też relaks. Potrafisz efektywnie działać, nie wypalając się przy tym.
- **0-1 „TAK":** Truteń/Relaksator. Praca to nie wszystko. Wolisz, gdy inni zajmują się „znoszeniem nektaru", a Ty skupiasz się na przyjemnościach. Pamiętaj jednak, że warto czasem wykazać się zaangażowaniem, by inni docenili Twoje wsparcie.

Pszczoły szanowane od zawsze!

- Egipcjanie uważali je za łzy boga Ra.
- Celtowie sądzili, że ekstrakt miodowy to sposób na nieśmiertelność.
- Starożytnych Greków, jako naród obfity w poetów, ponosiła fantazja i mawiali, że na brodzie Platona przysiadają pszczoły, co czyni go niezwykle elokwentnym.
- W Koranie, pszczoły są zwierzętami świętymi.
- W Biblii „kraina mlekiem i miodem płynąca" oznaczała ziemię obiecaną.

Znajdźcie 8 różnic między obrazkami

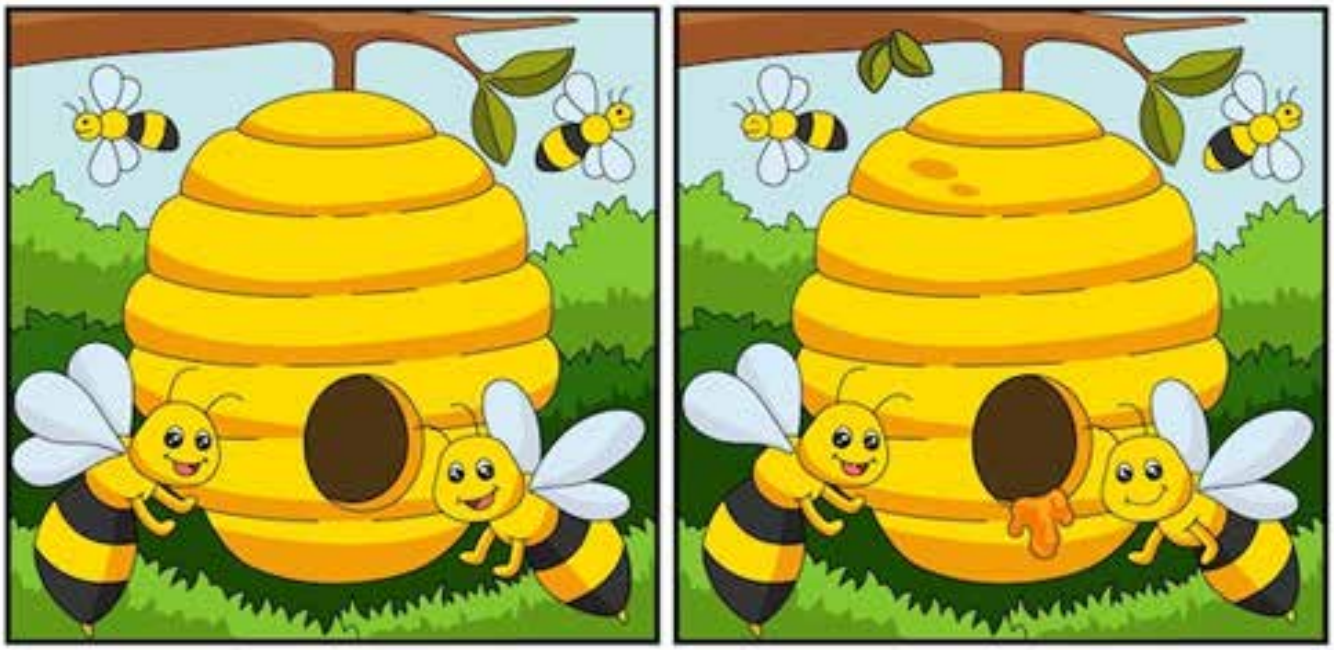

eprasa.pl 2af7fd3bc1

Zupa szczawiowa – aromatyczna i wiosenna

Lekko kwaśna, aromatyczna i niezwykle wiosenna zupa. Najlepiej smakuje przygotowana ze świeżego szczawiu, który nadaje jej charakterystyczny, wyrazisty smak.

Wiesława Lewandowska
autorka bloga kulinarnego
„Dom pełen mięty"

W połączeniu z delikatnymi ziemniakami tworzy prostą, ale wyjątkowo pyszną zupę, idealną na rodzinny obiad.

Fot. Freepik

Składniki (na 4 porcje):
• 2 duże garście świeżego szczawiu • 4-5 średnie ziemniaki • 1 litr bulionu warzywnego, wieprzowego lub drobiowego • 1 mała cebula • 2 łyżki masła lub oleju • 2-3 łyżki śmietany 30 proc. • sól i pieprz do smaku • szczypta cukru (dla zbalansowania kwasowości)

Wykonanie:
Świeży szczaw dokładnie przebrać, opłukać pod bieżącą wodą, usunąć twarde łodygi i drobno posiekać. Ziemniaki obrać, umyć i pokroić w kostkę, a następnie wrzucić do gotującego się bulionu i gotować do miękkości przez około 10-15 minut lub ugotować je oddzielnie, a potem polać zupą. W międzyczasie drobno posiekać cebulę i zeszklić ją na rozgrzanym maśle lub oleju, aż stanie się miękka i lekko aromatyczna. Następnie dodać do niej posiekany szczaw i smażyć przez kilka minut, aż zmięknie i zmniejszy swoją objętość. Tak przygotowaną zawartość patelni przełożyć do garnka z ziemniakami i gotować jeszcze kilka minut, aby smaki się połączyły. Doprawić zupę solą, pieprzem oraz szczyptą cukru, która złagodzi kwasowość szczawiu. Na koniec dodać śmietanę — najlepiej wcześniej zahartowaną odrobiną gorącej zupy, aby się nie zwarzyła. Jeśli ziemniaki gotujemy oddzielnie, należy włożyć trochę na talerz i polać gorącą zupą, można dodać połówki jajka na twardo oraz posypać świeżym szczypiorkiem. Ta zupa najlepiej smakuje w sezonie wiosenno-letnim, kiedy szczaw jest świeży i najbardziej aromatyczny. ■

Proste i puszyste ciasto z rabarbarem

Sezon na rabarbar to idealny moment na przygotowanie ciasta do kawy. Delikatne, lekko wilgotne wnętrze i kwaśny rabarbar tworzą świetne połączenie smaków. To ciasto przygotujemy szybko i bez skomplikowanych składników. Sezon na rabarbar trwa krótko, dlatego warto wykorzystać je nie tylko na kompot.

Składniki:
• 1,5 szklanki mąki pszennej • 1 szklanka cukru • 4 jajka • 1 opakowanie cukru waniliowego • 1 łyżeczka proszku do pieczenia • 5 łyżek oleju • 600 g rabarbaru • cukier puder do posypania

Wykonanie:
Rabarbar umyć, osuszyć i pokroić na mniejsze kawałki. Jeśli łodygi są bardzo twarde, trzeba delikatnie obrać je z włókien. Jajka ubić z cukrem i cukrem waniliowym na jasną, puszystą masę. Miksować kilka minut, aż masa wyraźnie zwiększy objętość. Następnie cienkim strumieniem wleć olej, cały czas mieszając. Mąkę przesiać razem z proszkiem do pieczenia i stopniowo dodawać do masy jajecznej. Całość delikatnie wymieszać tylko do połączenia składników. Gotowe ciasto przelać do formy wyłożonej papierem do pieczenia lub natłuszczonej masłem. Na wierzchu równomiernie rozłożyć kawałki rabarbaru, lekko wciskając je w ciasto. Formę wstawić do piekarnika nagrzanego do 170°C i piec przez około 40-45 minut, aż wierzch będzie złocisty, a patyczek po wbiciu pozostanie suchy. Po upieczeniu i ostudzeniu posypać ciasto cukrem pudrem. Najlepiej smakuje jeszcze lekko ciepłe, podane z filiżanką kawy lub herbaty. ■

Fot. autorka

eprasa.pl 2af7fd3bc1

Krzyżówka

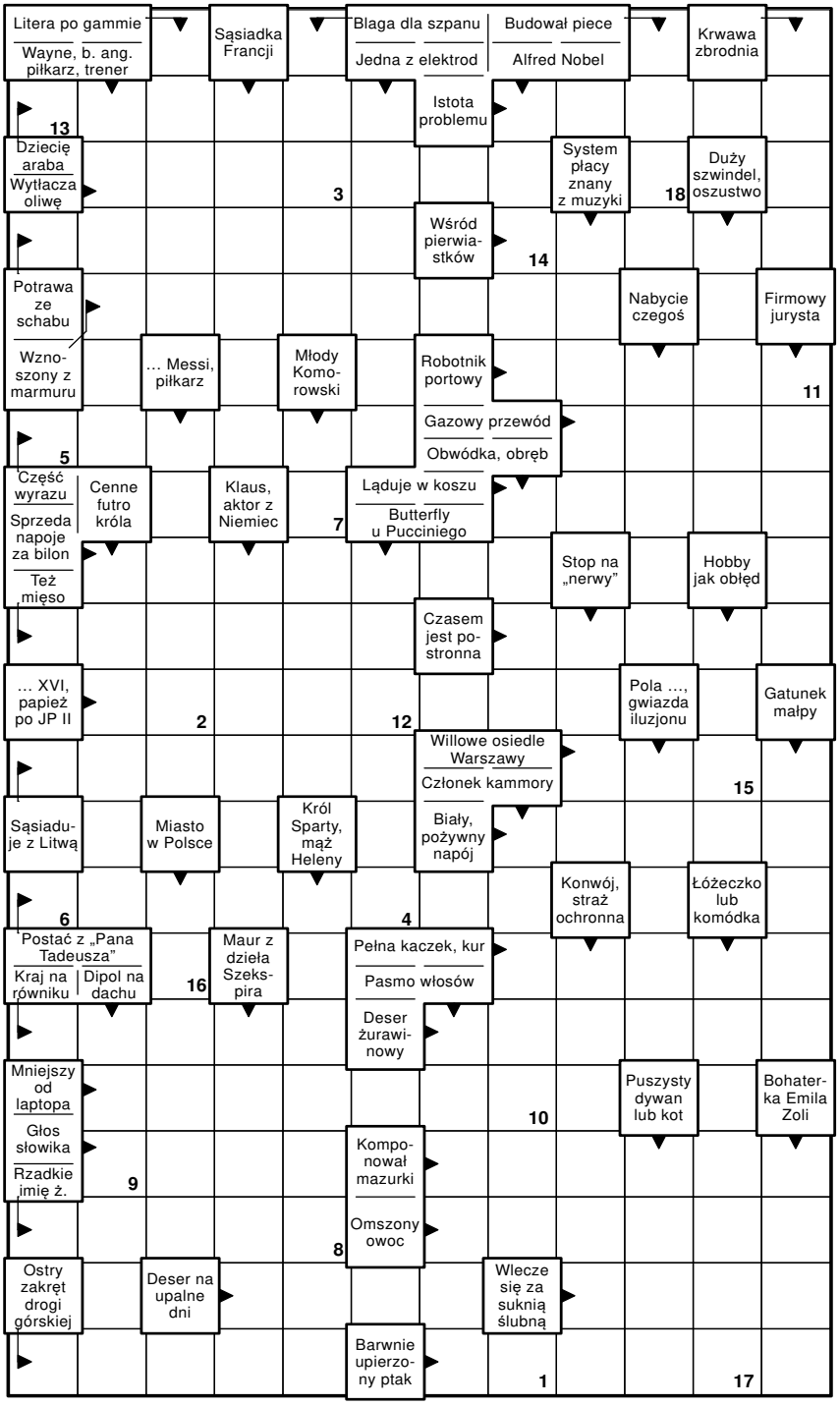

ROZWIĄZANIE KRZYŻÓWKI Z 14-15 MAJA

Poziomo: ŁOSZAK - RZEPA - ZIARNKO - PARKA - SPORT - RODZAJ - PTASZEK - RANDKA - LEJCE - ERAZM - RACUSZEK - LISTA - SADZA - DETEKTYW - LOKATA - IDOL - ŁUCZYWO - NARADA - HOMAR - LIPSK - AMMANN - DICAPRIO - ZYDEL - MARMUR - NIWA - MARY - ELEKT - TEOLOG - ARIA - NINA

Pionowo: ROZPORA - ALDONA - IDYLLA - SIAD - NACIEK - RAPID - ZARZĄD - USTAWA - SCENKA - ARKA - KASTET - DEKALITR - KNAJPA - ZAKAŁA - ARMATA - GROS - ALEKSY - CHEMIA - PASER - AWIZO - MORMON - LEGO - ZJAZD - DYMNA - MALI - RZECZ - ZMOWA - NEURON - PAKT - KEMPA - LOREN - RYGA

Hasło: Kalendarz ogrodnika

Uśmiechnij się!

– Pięknie wyglądasz po tym szampanie!
– Ale ja nic nie piłam!
– Nie szkodzi, ja piłem.
***
Dzwoni domofon:
– Kto tam?
– Ja do wymiany okien.
– Już przyszedł jeden pan i wymienia.
– To ja. Wypadłem.
***
– Poproszę jeden los.
– Może kupi pan dwa?
– Nie, bo wtedy jeden na pewno będzie przegrany to po co marnować pieniądze?
***
– Jak pani udało się w dobrym zdrowiu dożyć setnych urodzin?!
– Raz w roku robię sobie alkoholową terapię szokową...
– Ile pani wypija tego dnia alkoholu?
– Tego dnia nie piję!
***
Dwie młode wrony siedzą na antenie telewizyjnej:
– Oho, widzę, że się zaręczyłaś!
– Tak – odpowiada zawiedziona wrona – z ornitologiem...
***
– Mamo – pyta Kazio – kiedy już się jest dorosłym, to można wszystko robić bez pytania mamy, prawda?
– Tak, synku.
– To, kiedy właściwie tata dorośnie?!?
***
Hrabia kąpie się w morzu. W pewnym momencie zaatakował go rekin. Hrabia krzyczy do lokaja:
– Janie, podaj nóż!!!
Zdegustowany Jan:
– Panie hrabio, nóż do ryby?!
***
Malarz chwali się krytykowi:
– Udało mi się namalować duży obraz.
Krytyk ogląda obraz, po czym stwierdza:
– Duży to on jest, ale się nie udało.
***
Hrabia wchodzi do pokoju. Na środku leżą szczątki rozbitej, antycznej wazy.
– JAAAANIEEEE!!! – krzyczy.
– Ja też nie! – odpowiada Jan.

eprasa.pl 2af7fd3bc1

TRANSPORT Rozpoczął się remont autostrady Wilno-Kowno

Na autostradzie Wilno-Kowno-Kłajpeda, na odcinku w pobliżu Kowna, gdzie w poniedziałek 18 maja rozpoczęły się prace remontowe, kierowcy powinni zaplanować sobie więcej czasu na podróż — uprzedza szef zarządu dróg państwowych Via Lietuva Martynas Gedaminskas. „Ponieważ obowiązują ograniczenia prędkości i konieczne jest przejeżdżanie z jednego pasa ruchu na drugi, kierowcy powinni odpowiedzialniej planować podróż, rezerwując na to dodatkowy czas" — powiedział w radiu LRT Gedaminskas. Ograniczenia ruchu wprowadzone zostały na odcinku autostrady od 89,42 do 94,34 kilometra, po prawej stronie. Szef Via Lietuvos ostrzega również kierowców o zmianach w oznakowaniu dróg: „Rozpoczynają się prace remontowe i kierowcy powinni zachować większą czujność".

USŁUGI DPD Lietuva rozbuduje sieć paczkomatów

Spółka DPD Lietuva, należąca do międzynarodowej grupy kurierskiej Geopost, która w ub. roku osiągnęła 1,8 mln euro zysku netto, w tym roku będzie dążyć do zwiększenia udziału w rynku oraz kontynuacji rozbudowy sieci paczkomatów. Zamierza również utrzymać poziom sortowania przesyłek oraz udoskonalić działalność w zakresie handlu elektronicznego, jak wynika ze sprawozdania za rok 2025 przedłożonego Centrum Rejestrowemu. W ubiegłym roku DPD Lietuva osiągnęła 1,78 mln euro zysku netto — o 10,8 proc. więcej niż rok wcześniej, zwiększyła przychody o 7,5 proc. do 74,8 mln euro oraz dostarczyła 17,6 mln przesyłek — o 7,2 proc. więcej niż w 2024 r.

ŚRODOWISKO Zamknięto składowisko odpadów radioaktywnych

W poniedziałek 18 maja oficjalnie zamknięto składowisko odpadów radioaktywnych w Mejszagole. Litwa stała się pierwszym krajem na świecie, który całkowicie uporządkował takie składowisko zgodnie z najwyższymi, międzynarodowymi standardami bezpieczeństwa — dowiadujemy się z komunikatu Elektrowni Jądrowej w Ignalinie (IAE), która zarządzała nim i dokonała jego zamknięcia. Jak podała agencja BNS, prace związane z zamknięciem składowiska zakończyły się w kwietniu — z piwnicy dawnego składowiska usunięto odpady, zdemontowano zanieczyszczone konstrukcje — zostały one przewiezione do IAE w celu dalszego przetworzenia. Dawne składowisko znajdowało się w samorządzie szyrwinckim, w lesie Bartkuškio, ok. 7 km na północny zachód od Mejszagoły i ok. 30 km od Wilna. Zostało ono zbudowane w żelbetowej piwnicy o pojemności 200 m sześc., znajdującej się na głębokości trzech metrów.

KSIĄŻKI Biblioteka Narodowa nabyła rzadkie eksponaty

Biblioteka Narodowa im. Martynasa Mažvydasa wzbogaciła swoje zbiory dziedzictwa dokumentacyjnego, nabywając trzy cenne i rzadkie wydawnictwa z różnych epok. „Odzwierciedlają one różnorodność kultury litewskiej — od XVI-wiecznej prasy wileńskiej po sztukę emigracyjną XX w. i literaturę podróżniczą XVIII w." — czytamy w komunikacie biblioteki. Wśród nabytych książek znajduje się niezwykle rzadka „Apostoł", wydana w Wilnie. Żadna inna instytucja pamięci w krajach bałtyckich nie posiada jej egzemplarza. W bibliotekach na całym świecie znanych jest około 30 egzemplarzy tego wydania „Apostoła". Kolejny jej nabytek — album linorytów jednego z najwybitniejszych litewskich grafików XX w., Viktora Petravičiausa (1906-1989), z autografem Jurgisa Baltrušaitisa. Został wydany w 1949 r. w Monachium. Wydawcą i redaktorem tego albumu był architekt Tadas J. Vizgirda (1908-1980). Zbiory Biblioteki Narodowej wzbogaciło również jedno z najsłynniejszych dzieł litewskich arystokratów — praca Mikołaja Krzysztofa Radziwiłła „Sierotki" (1549-1616) zatytułowana „Podróż do Jerozolimy" („Jerosolymitana peregrinatio"). Została ona wydana w języku łacińskim w 1756 r. w Koszycach (Słowacja) w drukarni akademii jezuickiej.

ŚRODOWISKO Zginął wcześniej uratowany w Niemczech wieloryb

Humbak, który długo walczył o przetrwanie po tym, jak utknął na północnym wybrzeżu Morza Bałtyckiego w Niemczech, a na początku maja został wypuszczony do Morza Północnego po skomplikowanej akcji ratunkowej, został znaleziony martwy w pobliżu jednej z duńskich wysp — poinformowały w sobotę 16 maja władze. „Można teraz potwierdzić, że humbak, który utknął w pobliżu Anholt, to ten sam osobnik, który wcześniej utknął w Niemczech i w związku z którym podjęto działania ratownicze" — zaznaczyła w komunikacie przesłanym agencji informacyjnej AFP Jane Hansen, kierowniczka działu duńskiej agencji ochrony środowiska.

Str. opr. Alicja Klonowska na podst. BNS, mat. pras., inf. wł.; Fot. Marian Paluszkiewicz; alicja.klonowska@kurierwilenski.lt

eprasa.pl 2af7fd3bc1

Litwa na 22. miejscu Eurowizji 2026. Triumf Bułgarii w jubileuszowym finale

Historyczne zwycięstwo Bułgarii, słaby wynik Litwy i mieszane reakcje wokół występu Polski — jubileuszowa Eurowizja 2026 w Wiedniu dostarczyła emocji nie tylko na scenie. Lion Ceccah zakończył finał w końcówce stawki, podczas gdy Polska znalazła się w połowie tabeli mimo wysokich ocen jury. Tegoroczny konkurs ponownie przebiegał w cieniu politycznych napięć i protestów.

WYGRANA BUŁGARII

Finał Eurowizji 2026 odbył się 16 maja w Wiener Stadthalle w stolicy Austrii. W konkursie rywalizowało 25 państw, a zwycięzcę wyłoniono na podstawie głosów jury narodowych i widzów z całego świata.

Najwięcej punktów zdobyła reprezentująca Bułgarię Dara. Jej utwór „Bangaranga" otrzymał łącznie 516 pkt., w tym 312 od widzów oraz 204 od jury. Drugie miejsce zajął Izrael — Noam Bettan z piosenką „Michelle" zdobył 343 pkt. Na trzeciej pozycji uplasowała się Rumunia, reprezentowana przez Alexandrę Căpitănescu z utworem „Choke Me", która otrzymała 296 pkt. Tuż za podium znalazła się Australia. Delta Goodrem z balladą „Eclipse" zdobyła 287 pkt.

Tegoroczny triumf Bułgarii ma historyczny wymiar. To pierwsze zwycięstwo tego kraju w historii Eurowizji. Dotychczas najlepszym wynikiem Bułgarii było drugie miejsce zdobyte w 2017 r. przez Kristiana Kostova.

LITWA I POLSKA POZA CZOŁÓWKĄ

Litwę w tegorocznej Eurowizji reprezentował Lion Ceccah z utworem „Sólo quiero más". W finale artysta wystąpił z numerem 19 i zakończył konkurs na 22. miejscu, zdobywając łącznie 22 pkt. Od jury Litwa otrzymała dziesięć punktów — osiem przyznała Finlandia, a dwa Włochy. W klasyfikacji jury litewski reprezentant uplasował się na 23. miejscu spośród 25 finalistów. Widzowie przyznali Litwie 12 pkt.

Litewskie jury najwyżej oceniło Bułgarię, przyznając jej 12 pkt. Polska otrzymała od litewskiej komisji 10 punktów, a Izrael 8. Litewscy widzowie najwięcej głosów oddali natomiast na Bułgarię, Rumunię i Włochy.

Polskę reprezentowała Alicja Szemplińska z utworem „Pray". Wokalistka zdobyła 150 pkt., co dało jej 12. miejsce w finale. Jury oceniło polski występ znacznie wyżej niż widzowie — Polska otrzymała 133 punkty od komisji i jedynie 17 od publiczności.

KONKURS W CIENIU PROTESTÓW

Choć Eurowizja od lat promuje hasło „Zjednoczeni muzyką", również tegoroczna edycja nie uniknęła politycznych kontrowersji. Przed finałem w Wiedniu zapowiedziano demonstracje przeciwko udziałowi Izraela w konkursie. Pięć państw — Hiszpania, Irlandia, Holandia, Słowenia i Islandia — zbojkotowało tegoroczną edycję właśnie z powodu obecności Izraela.

Podczas półfinałów reprezentant Izraela był witany protestami publiczności. Organizatorzy dopuścili także możliwość eksponowania flag palestyńskich na arenie.

Europejska Unia Nadawców (EBU) zaostrzyła w tym roku zasady głosowania. Liczbę głosów przypadających na jedną osobę zmniejszono z 20 do 10 oraz wprowadzono dodatkowe zabezpieczenia przeciwko „podejrzanej lub skoordynowanej aktywności głosującej".

Mimo kontrowersji organizatorzy podkreślają, że konkurs pozostaje jednym z największych wydarzeń muzycznych na świecie. Według EBU zeszłoroczną edycję oglądało globalnie 166 mln widzów.

Tegoroczna Eurowizja była najmniejsza pod względem liczby uczestników od 2003 r., jednak organizatorzy planują dalszą ekspansję marki. W listopadzie w Bangkoku ma odbyć się azjatycka wersja konkursu.

Dyrektor Eurowizji Martin Green zapowiedział także, że liczy na powrót Węgier do konkursu po kilkuletniej przerwie. Jak podkreślił, otwarte pozostają również drzwi dla państw bojkotujących tegoroczną edycję. „Powiedzieliśmy im bardzo wyraźnie, że z niecierpliwością czekamy na ich powrót" — stwierdził Martin Green. ■

Opr. J.B. na podst. BNS, inf. wł.

W konkursie rywalizowało 25 państw, a zwycięzcę wyłoniono na podstawie głosów jury narodowych i widzów z całego świata **Fot. EPA-ELTA**

eprasa.pl 2af7fd3bc1

TVP WILNO

06:30 „Info Wilno"
06:50 „Wileńszczyzna w obiektywie"
06:55 „Studio Wilno"
07:25 „Mała Urania"
07:40 S. anim. „Legenda i nauka"
07:50 „Jedzenie ma znaczenie"
08:15 „Ziołowa apteka"
08:25 „Pięknie przyprawiONA"
08:40 „Zakochaj się w Polsce"
09:05 „Wileńska Podcastownia"
09:55 „Polskie dziedzictwo"
10:25 „Notacje"
10:45 „Gra słów. Krzyżówka"
11:05 „Słownik polsko@polski"
11:35 „Mała Urania"
11:45 „Porozmawiajmy szczerze"
12:10 S. „Warto kochać"
13:00 „Info Wilno"
13:05 „Kulturalnie mówiąc"
13:30 „Panorama litewska"
13:40 „Anna Dymna spotkajmy się"
14:05 „W światłach muzyki na bis"
14:15 „Żołnierze Generała Maczka" film dok.
15:10 „Notacje"
15:25 „Raport naukowy"
15:50 „Info Wilno"
16:00 „Koronka do Miłosierdzia Bożego"
16:20 S. „Klan"
16:40 S. „Barwy szczęścia"
17:10 „Mała Urania"
17:25 „Info Portal"
17:35 „Zaginione odnalezione"
17:45 „Pielgrzymi Nadziei"
18:00 S. „Blondynka"
18:45 „Dobre strony"
19:00 „Info Wilno"
19:20 „Wileńszczyzna w obiektywie"
19:25 „Studio Wilno"
19:55 S. „Na sygnale"
20:20 „Zapomniani, odzyskani"
20:30 „Program informacyjny"
20:55 „Pytanie dnia"
21:05 S. „Profilerka Jastrë"
21:50 „Porozmawiajmy szczerze"
22:15 S. „M jak miłość"
23:05 „Kulturalnie mówiąc"
23:25 „Info Wilno"
23:45 „Wileńszczyzna w obiektywie"
23:50 „Studio Wilno"
00:20 „Polskie dziedzictwo"
00:50 S. „Blondynka"
01:35 „Program informacyjny"

LRT TV

6.00 „Hymn Republiki Litewskiej"
6.02, 6.40, 7.07, 3.37, 8.07, 8.40 „Dzień dobry Litwo"
6.30, 7.00, 7.30, 8.00, 8.30 „Wiadomości"
9.00 S. „Detektywi alpejscy"
9.45 S. „Szybko zdeterminowany"
10.35 S. „Kancelaria prawnicza"
11.30 S. „Sprawa dla dwojga"
12.30 Gen ciekawości
12.45 „Kto i dlaczego?"
13.15 S. dok. „Miasta nadbrzeżne świata"
14.00, 15.00, 16.00, „Wiadomości"
14.20, 15.15 „Dzień dobry Litwo"
16.30 S. „Dzika Dolina"
17.30 S. „Zgadnij i odgadnij"
18.00 „Kto i dlaczego?"
18.30 Ważna godzina
19.30 (Nie)emigranci
20.30 Panorama
21.00 Temat dnia
21.30 Dynastie
22.30 S. „Poza"
23.20 S. „Kancelaria prawna"
00.10 Okno na władzę

6.00 S. anim.
6.30 S. anim. „Tom i Jerry"
7.00 S. „Pani chłopka"
8.00 „Pierwsze randki"
9.00 S. „Świeża krew"
10.00 S. „Monika potrzebuje miłości"
11.00 S. „Odległe miasto"
12.00 „Pierwsze randki"
13.00 „Bogacz i biedaczka"
14.00 S. „Bijące serce"
15.00 S. „Sekrety perły"
16.00 Wiadomości
16.30 „Dobry wieczór, Litwo"
18.30 Wiadomości
19.20 „Sport"
19.27 „Pogoda"
19.30 „KK2"
20.00 „Detektywi muzyczni"
21.00 S. „Poważne sprawy 8"
21.30 Wiadomości
22.30 „W głąb" thriller
00.20 S. „FBI"

LRT PLIUS

6.00 „Hymn Republiki Litewskiej"
6.02 „LRT forum"
7.00 „Zachowując granicę wolności"
8.00 „Co jest lepsze, sąsiedzie?"
8.30 „Wiara i życie"
9.00 Studio wiadomości bieżących LRT
10.00 Program informacyjny
12.00 Dzień dobry, Litwo
14.30 Dzień Kultury
15.00 Dodajmy czadu!
16.05 Gen ciekawości
16.30 Kalendarz ogrodnika
17.00 Euromaxx
17.20 „Mistrzostwa Świata w Hokeju na Lodzie. Łotwa – Austria"
20.00 „Nie na sprzedaż za milion" film dok.
20.30 Panorama
21.00 Temat dnia
21.30 „Chłopi" film anim.
23.30 Anatomia architektury
00.00 S. „Dzika Dolina"

6.00 „La Maistas. Italija"
7.00 „Vytaro ferma"
8.30 S. „Kobiety kłamią lepiej"
9.30 S. „Lekarka z miasteczka"
11.00 S. „Komisarz Rex"
13.00 S. „Nici duszy"
14.00 S. „Otwórz swoje serce na miłość"
15.00 „Simpsonowie"
16.00 „Wiadomości TV3"
16.27 „Pogoda TV3"
16.30 „Pomoc TV"
18.30 „Wiadomości TV3"
19.20 „Sport TV3"
19.27 „Pogoda TV3"
19.30 Gra „Codzienni mistrzowie"
21.00 S. „Umrzeć w Nidzie"
21.30 „Wieczorne wiadomości TV3"
22.30 „Archiwum" dramat
00.50 S. „Prawo i porządek"

BTV

6.00 „Moja kuchnia najlepsza"
7.30 „Realna mistyka"
8.30 S. „Hudson & Rex"
9.30 S. „Kod"
10.30 S. „Mentalista"
11.30 S. „CSI. Miami"
12.30 S. „FBI"
13.30 „Moja kuchnia najlepsza"
15.00 „Poniżej pokładu. Morze Śródziemne"
16.00 S. „Last Cop"
17.00 S. „Mentalista"
18.00 S. „CSI. Miami"
19.00 S. „S.W.A.T."
20.00 „911"
21.00 „Krzyżowy ogień" thriller
23.05 „Sully" dramat

lrytas.tv

05.00 Nowy dzień
06.00 S. „Stary"
07.30 Litwa na żywo
08.30 S. „Nasze zwierzęta"
09.30 TV Wolność
10.30 S. „Mosty naszego życia"
11.30 „Nieodkryta Rosja" film dok.
12.30 Wszystko jest mierzone
13.00 Nowy dzień
14.00 S. „Stary"
15.30 Najlepszy
16.00 Reporter
16.28 Pogoda
16.30 Litwa na żywo
17.30 Życie w biznesie
18.00 Reporter
18.28 Pogoda
18.30 S. „Stary"
20.00 Reporter
20.20 S. „Mosty naszego życia"
21.25 „TV Wolność"
22.30 Reporter
22.58 Pogoda
23.00 Litwa na żywo.
00.00 „Nieodkryta Rosja" film dok.

VIASAT

6.00 „Kusząca nieruchomość"
7.00 S. „911: Teksas"
8.00 S. „Kobra 11"
10.00 „Sensodromas "
11.30 „La Maistas"
12.00 „Zaklęcia Kotryny"
13.00 „Smaki świata z Bilim i Domem"
14.00 S. „Kobra 11"
15.00 „Samotny na zimnie"
16.00 „Kusząca nieruchomość"
17.00 „Prawo i porządek"
18.00 S. „Walker, Teksaski Ranger"
19.00 S. „Nieznajomi"
20.00 „Najzabawniejsze filmiki z Ameryki"
21.00 „Hitman" dramat
22.40 „Matlock" dramat
23.50 „Piekielna droga"

6.00 S. „Cena kochania Ciebie"
7.00 S. „Zakazany owoc"
8.00 S. „Niewidoma"
9.00 S. „Prawdziwe gospodynie domowe z Beverly Hills"
10.00 S. „List pożegnalny"
11.00 S. „Panna Holmes"
12.00 S. „Lucifer"

eprasa.pl 2af7fd3bc1

13.00 S. „Prawo i porządek"
14.00 S. „Kryminalne umysły"
15.00 S. „Anupamaa"
15.35 S. „Mangal Lakshmi"
16.30 S. „Niewidoma"
18.00 S. „Prawdziwe gospodynie domowe z Beverly Hills"
19.00 S. „Lucifer"
20.00 S. „Prawo i porządek"
21.00 S. „Tatort"
22.50 S. „Kryminalne umysły"
23.45 S. „Cassandre"

TVP 1

06.10 „Wykrywacz kłamstw"
06.30 „Pytanie dnia"
06.50 „Reporterzy"
07.00 „Oko na Świat"
07.25 S. „Akacjowa 38"
08.00 „Transmisja Mszy Świętej z Sanktuarium Matki Bożej na Jasnej Górze"
08.30 „Kościół z bliska"
09.00 „Serwis Info"
09.25 S. „Zaraz wracam"
10.00 S. „Ranczo"
11.00 S. „Komisarz Alex"
12.00 S. „Ojciec Mateusz"
13.00 Serwis Info
13.10 „Agrobiznes"
13.35 Magazyn Rolniczy
13.50 „Lwy z Wybrzeża Szkieletowego" film dok.
15.00 S. „Złoty chłopak"
16.00 „Serwis Info"
16.15 „Reporterzy"
16.35 „Gra słów. Krzyżówka"
17.05 S. „Dziedzictwo"
18.00 „Teleexpress"
18.25 „Jaka to melodia?"
18.55 „Klan"
19.20 S. „Zaraz wracam"
19.55 S. „Akacjowa 38"
20.30 „Program informacyjny 19.30"
20.55 „Pytanie dnia"
21.15 „Omnibus szybcy i mądrzy"
22.20 „Goldeneye" film sensac.
00.40 „Pod ostrzałem" dramat

TVP KULTURA

07.05 „Afisz kulturalny ekstra"
07.10 „Muzyczne poranki"
08.00 „Tamte lata, tamte dni"
08.35 „Podróże z historią"
09.10 „WTEM"
09.25 „Dobry tytuł"
10.05 „Hala odlotów"
11.00 S. „Jan Serce"
12.00 „Stracona noc" film TVP
13.00 „Siedem czerwonych róż..." film fab.
14.25 S. dok. „Poszukiwacze zaginionych dzieł sztuki"
15.00 Koncert
15.35 „Kramarz" film obycz.
17.30 S. „Jan Serce"
19.05 „Mody Polskie – Podlasie"
19.50 „Na Hożej, Jasnej i Słonecznej" film dok.
21.00 „W maju się nie umiera" spektakl
22.35 „W pętli ryzyka i fantazji" film fab.
00.45 „Pod niebem Damaszku" film dok.

TVP POLONIA

07.00 „Panorama"
07.30 „Pożyteczni.pl"
08.00 „Rączka gotuje"
08.30 „Pytanie na śniadanie"
12.35 „Opowieści z Greenpointu"
12.50 „Przepis dnia"
13.00 „Serwis Info"
13.10 S. „Komisarz Alex"
14.05 S. „Ranczo"
15.00 „Kod bezpieczeństwa"
15.30 „Moda na język polski"
16.00 Serwis Info
16.10 „Fajna Polska"
17.00 S. „Zaraz wracam"
17.30 S. „Barwy szczęścia"
18.00 Teleexpress
18.20 Gra słów. Krzyżówka
18.50 Teleexpress Extra
19.15 „Oko na Wschód"
19.45 „Panorama"
20.20 Polacy Światu
20.30 Program informacyjny 19.30
20.55 Pytanie dnia
21.15 S. „Strażacy"
22.20 S. „Ojciec Mateusz"
23.15 „yszard Szurkowski wyścig przez życie" film dok.
00.15 Panorama

TVP HISTORIA

07.15 „Był taki dzień"
07.20 „Słownik polsko@polski"
07.45 „Lena na Bałkanach"
09.00 „Dzieje człowieka ubranego"
09.25 „Myśliciele"
09.30 S. „Pogranicze w ogniu"
10.20 „Rzecz Polska"
10.35 S. dok. „Świątynie świata"
11.25 S. dok. „Galeria Widmo"
11.35 „Doktórka"
12.30 „Był taki dzień"
12.35 „Słowiński Park Narodowy" film dok.
13.00 „Flesz historii"
13.20 „Stadion Śląski. W kotle czarownic" film dok.
14.10 „Tajemnice kultowych seriali"
14.55 „Polska i świat z historią w tle"
15.10 S. „Królowie"
15.35 S. „Pogranicze w ogniu"
16.35 „U źródła Marek Cecuła" film dok.
17.05 „Sensacje XX wieku"
18.40 S. „Czas honoru"
19.25 „Arrasów dzieje osobliwe"
19.50 „Był taki dzień"
19.55 „Zapomniany generał Tadeusz Jordan Rozwadowski" film dok.
20.45 „Myśliciele"
20.50 S. „Królowie"
21.15 „Szlakiem miejsc niezwykłych"
21.25 S. „Ekstradycja I"
22.15 „Tajemnica J 23"
22.25 „VI Brygada Pani Komendant" film dok.
23.20 S. dok. „Nieznana wojna na Północy"
00.15 „Polska i świat z historią w tle"
00.25 „Myśliciele"

TRWAM

00:40 Kantorowice
01:00 Słowo życia
01:05 Świat w obrazach
01:10 Informacje dnia
01:30 Moja parafia
01:55 Poczet Wielkich Polaków
02:00 Regina Coeli
02:05 Ma się rozumieć
02:15 Rozmowy niedokończone
03:25 Święty na każdy dzień
03:30 Poznajemy Polskę
03:45 Modlitwa z telefonicznym udziałem dzieci
04:00 Informacje dnia
04:20 Różaniec
04:50 Myśląc Ojczyzna
05:00 Apel Jasnogórski
05:20 Informacje dnia
05:40 Polski Punkt Widzenia
06:00 Fatima znak nadziei
06:40 Wybierz więc życie
07:10 Sambodrom
08:00 Harcerz nr 1. Rzecz o Andrzeju Małkowskim
08:55 Poczet Wielkich Polaków
09:00 Informacje dnia
09:15 Polski Punkt Widzenia
09:35 Kolor Boga
10:00 Papież Polak do Rodaków
10:20 Muzeum Powstania Warszawskiego
10:45 Słowo życia
10:50 Święty na każdy dzień
11:00 Informacje dnia
11:15 Jak my to widzimy z daleka widać lepiej
11:45 Zew natury
12:00 Mocni w Wierze
12:35 Słowo życia
12:40 Ma się rozumieć
12:50 Święty na każdy dzień
13:00 Regina Coeli
13:03 Informacje dnia
13:20 Camino de Vistula
14:05 W gotowości
14:30 Msza święta z Jasnej Góry
15:20 Muzyczne chwile
15:30 Perła krakowskiego kapłaństwa
16:00 Błogosławiona, która zaufała
16:50 Ma się rozumieć
17:00 Informacje dnia
17:10 Jestem mamą
17:25 Przyroda w Obiektywie
17:40 Zdrowie z Bożej Apteki
18:00 Wierzę w Boga
18:30 Rajd Katyński
18:55 Poczet Wielkich Polaków
19:00 Regina Coeli
19:05 Informacje dnia
19:15 Rozmowy niedokończone
20:25 Święty na każdy dzień
20:30 Każdy maluch to potrafi
20:45 Modlitwa z telefonicznym udziałem dzieci
21:00 Informacje dnia
21:20 Różaniec
21:50 Myśląc Ojczyzna
22:00 Apel Jasnogórski
22:20 Informacje dnia
22:40 Polski Punkt Widzenia
23:00 Tylko prawda was wyzwoli. Ks. Jerzy Popiełuszko

Discovery CHANNEL

7.00 „Mistrzowie samochodów"
10.00 „Stare dobre rzeczy"
12.00 „Łowcy staroci"
14.00 „Remonty gospodarstw"
18.00 „Inny garaż"
19.00 „Jak to jest zrobione?"
21.00 „Gorączka złota"
23.00 „Zapomniane i porzucone"

eprasa.pl 2af7fd3bc1

TVP WILNO

05.30 „Info Wilno"
05.50 „Wileńszczyzna w obiektywie"
05.55 „Studio Wilno"
06.25 „Zwierzaki Czytaki"
06.40 „Cześć, czy mogę Cię zjeść?"
06.50 „eMOCje"
07.15 „Kuchenne recepty"
07.40 „Dzika Polska"
08.05 „Kulturalnie mówiąc"
08.25 „Jesteśmy stąd"
08.35 „Dobre strony"
08.45 „Polskie dziedzictwo"
09.15 „Zaginione? Ocalone? Historie zawodów różnych"
09.45 „Gra słów. Krzyżówka"
10.05 „Słownik polsko@polski"
10.30 „Zwierzaki Czytaki"
10.45 „Porozmawiajmy szczerze"
11.10 „M jak miłość"
12.00 „Info Wilno"
12.05 „Weterynarze z sercem"
12.30 „Szansa na sukces"
13.20 „Życia nie można zmarnować"
14.15 „Jesteśmy stąd"
14.25 „Jak to działa"
14.50 „Info Wilno"
15.00 „Koronka do Miłosierdzia Bożego"
15.20 „Klan"
15.40 „Barwy szczęścia"
16.10 „Zwierzaki Czytaki"
16.25 „Info Portal"
16.35 „Tygiel"
17.00 „Osiecka"
17.45 „Niepojęte"
18.00 „Info Wilno"
18.20 „Wileńszczyzna w obiektywie"
18.25 „Studio Wilno"
18.55 „Na sygnale"
19.20 „Zapomniani, odzyskani"
19.30 „Program informacyjny"
19.55 „Pytanie dnia"
20.05 „Stulecie Winnych"
20.50 „Porozmawiajmy szczerze"
21.15 „M jak miłość"
22.00 „Weterynarze z sercem"
22.25 „Info Wilno"
22.45 „Wileńszczyzna w obiektywie"
22.50 „Studio Wilno"
23.20 „Polskie dziedzictwo"
23.50 „Pożyteczni.pl"
00.15 „Osiecka"
01.00 „Program informacyjny"

LRT TV

6.00 „Hymn Republiki Litewskiej"
6.02, 6.40, 7.07, 3.37, 8.07, 8.40 „Dzień dobry Litwo"
6.30, 7.00, 7.30, 8.00, 8.30 „Wiadomości"
9.00 S. „Detektywi alpejscy"
9.45 S. „Szybko zdeterminowany"
10.35 S. „Kancelaria prawna"
11.30 S. „Sprawa dla dwojga"
12.30 Gen ciekawości
12.45 „Kto i dlaczego?"
13.15 S. dok. „Miasta nadbrzeżne świata"
14.00, 15.00, 16.00, „Wiadomości"
14.20, 15.15 „Dzień dobry Litwo"
16.30 S. „Dzika Dolina"
17.30 S. „Zgadnij i odgadnij"
18.00 „Kto i dlaczego?"
18.30 Wiadomości
19.30 Dziki świat Eglė.
20.30 Panorama
21.00 Temat dnia
21.30 „Inteligentne podróbki wideo"
22.30 S. „Poza"
23.20 S. „Kancelaria prawnicza"
00.10 Witaj! Program o zdrowiu

6.00 S. anim.
6.30 S. anim. „Tom i Jerry"
7.00 S. „Pani chłopka"
8.00 „Pierwsze randki"
9.00 S. „Świeża krew"
10.00 S. „Monika potrzebuje miłości"
11.00 S. „Odległe miasto"
12.00 „Pierwsze randki"
13.00 „Bogacz i biedaczka"
14.00 S. „Bijące serce"
15.00 S. „Sekrety perły"
16.00 Wiadomości
16.30 „Dobry wieczór, Litwo"
18.30 Wiadomości
19.20 „Sport"
19.27 „Pogoda"
19.30 „KK2"
20.00 „Szeszkina 20"
21.00 S. „Poważne sprawy 8"
21.30 Wiadomości
22.30 „Niezgodna" thriller
01.15 S. „FBI"

LRT PLIUS

6.00 „Hymn Republiki Litewskiej"
6.02 „Dynastie"
7.00 „(Nie)emigranci"
8.00 „Pogoń. Vytis"
8.30 „Droga"
9.00 Studio wiadomości bieżących LRT
10.00 Program informacyjny
12.00 Dzień dobry, Litwo
14.30 Koncert
16.00 Spacery
16.30 Kalendarz ogrodnika
17.00 Wyznania
17.30 „Zaginione Grobowce Notre Dame" film dok.
18.30 S. „Wszystkie stworzenia duże i małe"
19.15 Euromaxx
19.30 „SZYBKO. Słuchanie wszechświata" film dok.
20.30 Panorama
21.00 Temat dnia
21.30 Mistrzostwa Świata w Hokeju na Lodzie. USA – Niemcy
00.00 S. „Dzika Dolina"

6.00 „Zagroda marzeń"
7.00 Gra „Codzienni mistrzowie"
8.30 S. „Kobiety kłamią lepiej"
9.30 S. „Lekarka z miasteczka"
11.00 S. „Komisarz Rex"
12.00 S. „Nici duszy"
14.00 S. „Otwórz swoje serce na miłość"
15.00 „Simpsonowie"
16.00 „Wiadomości TV3"
16.27 „Pogoda TV3"
16.30 „Pomoc TV"
18.30 „Wiadomości TV3"
19.20 „Sport TV3"
19.27 „Pogoda TV3"
19.30 „Show dobrego wieczoru"
21.00 S. „Umrzeć w Nidzie"
21.30 „Wieczorne wiadomości TV3"
22.30 „Twardy glina" film fab.
01.00 S. „Prawo i porządek"

BTV

6.00 „Moja kuchnia najlepsza"
7.30 „Realna mistyka"
8.30 S. „Hudson & Rex"
9.30 S. „Kod"
10.30 S. „Mentalista"
11.30 „CSI. Miami"
12.30 S. „FBI"
13.30 „Moja kuchnia najlepsza"
15.00 „Poniżej pokładu. Morze Śródziemne"
16.00 S. „Last Cop"
17.00 S. „Mentalista"
18.00 „Wojny kupujących"
18.30 Mistrzostwa LKL
21.00 „Cicha noc" thriller
23.05 „Krzyżowy ogień" thriller
01.10 S. „Hudson & Rex"

lrytas.tv

05.00 Nowy dzień
06.00 S. „Stary"
07.30 Litwa na żywo
08.30 S. „Nasze zwierzęta"
9.30 Dzisiaj jest dużo pracy
10.30 S. „Mosty naszego życia"
11.30 „Nieodkryta Rosja" film dok.
12.30 Anatomia mieszkania
13.00 Nowy dzień
14.00 S. „Stary"
15.30 „Wybieram naukę"
16.00 Reporter
16.28 Pogoda
16.30 Litwa na żywo.
17.30 Pyszne życie
18.00 Reporter
18.28 Pogoda
18.30 S. „Stary"
20.00 Reporter
20.20 S. „Mosty naszego życia"
21.25 Trzymajcie się
22.30 Reporter
23.00 Litwa na żywo
00.00 „Nieodkryta Rosja" film dok.

VIASAT

6.00 „Kusząca nieruchomość"
6.55 S. „Walker, Teksaski Ranger"
7.55 S. „Kobra 11"
9.00 „Prawo i porządek"
10.00 „Sensodromas"
11.30 „La Maistas"
12.00 „Zaklęcia Kotryny"
13.00 „Smaki świata z Bilim i Domem"
14.00 S. „Kobra 11"
15.00 „Samotny na zimnie"
16.00 „Kusząca nieruchomość"
17.00 „Prawo i porządek"
18.00 S. „Walker, Teksaski Ranger"
19.00 „Niekochani"
20.00 „Najzabawniejsze filmiki z Ameryki"
21.00 „Rambo: Pierwsza krew" dramat
23.00 „Matlock" dramat
00.00 „Trudniej się nie da"

6.00 S. „Cena kochania Ciebie"
7.00 S. „Zaka-

eprasa.pl 2af7fd3bc1

zany owoc"
8.00 S. „Niewidoma"
9.00 S. „Prawdziwe gospodynie domowe z Beverly Hills"
10.00 S. „List pożegnalny"
11.00 S. „Panna Holmes"
12.00 S. S. „Lucifer"
13.00 S. „Prawo i porządek"
14.00 S. „Kryminalne umysły"
15.00 S. „Anupamaa"
15.35 S. „Mangal Lakshmi"
16.30 S. „Niewidoma"
18.00 S. „Prawdziwe gospodynie domowe z Beverly Hills"
19.00 S. „Lucifer"
20.00 S. „Prawo i porządek"
21.00 S. „Tatort"
22.50 S. „Kryminalne umysły"
23.45 S. „Tatort"

TVP 1

06.25 „Wykrywacz kłamstw"
06.40 „Pytanie dnia"
06.50 „Reporterzy"
07.00 „Oko na Świat"
07.25 S. „Akacjowa 38"
08.00 „Transmisja Mszy Świętej z Sanktuarium Matki Bożej na Jasnej Górze"
08.30 „Rodzina (nie od) święta"
09.00 „Serwis Info"
09.25 „Zaraz wracam"
10.00 S. „Ranczo"
11.05 S. „Komisarz Alex"
12.00 S. „Ojciec Mateusz"
13.00 Serwis Info
13.10 „Agrobiznes"
13.40 „To się opłaca"
13.55 „Dzika Transylwania Królestwo Drakuli" film dok.
15.00 S. „Złoty chłopak"
16.00 „Serwis Info"
16.15 „Reporterzy"
16.35 „Gra słów. Krzyżówka"
17.05 S. „Dziedzictwo"
18.00 „Teleexpress"
18.25 „Jaka to melodia?"
18.55 „Klan"
19.20 S. „Zaraz wracam"
19.55 S. „Akacjowa 38"
20.30 „Program informacyjny 19.30"
20.55 „Pytanie dnia"
21.30 „Omnibus szybcy i mądrzy"
22.20 „Bogowie ulicy" film fab.
00.20 „Wszystko na sprzedaż" dramat

TVP KULTURA

07.05 „Afisz kulturalny ekstra"
07.15 „Muzyczne poranki"
07.55 „Tamte lata, tamte dni"
08.35 „Podróże z historią"
09.10 „WTEM"
09.20 „Porozmawiajmy szczerze"
10.00 „Tygodnik Kulturalny"
11.00 S. „Jan Serce"
12.45 „Kramarz" film fab.
14.30 „Gustaw Herling-Grudziński" film dok.
16.05 „Romeo i Julia z Saskiej Kępy" dramat
17.55 S. „Zmiennicy"
19.00 „Dobre strony"
19.30 „Informacje kulturalne"
19.50 S. dok. „John Carpenter"
20.45 „Andrzej Wajda – Notatki" reportaż
21.00 „Czarny mercedes" film sensac.
23.15 S. „Sherlock Holmes"
00.20 Koncert

TVP POLONIA

07.00 „Panorama"
07.30 „Przyrodnik na tropie"
08.00 „Okrasa łamie przepisy"
08.30 „Pytanie na śniadanie"
12.35 „Polacy na ratunek Żydom"
12.50 „Przepis dnia"
13.00 Serwis Info
13.10 S. „Strażacy"
14.05 S. „Parada oszustów"
14.50 „Polacy Światu"
15.00 „Polskie serce Jerozolimy" film dok.
16.00 Serwis Info
16.10 „Zakochaj się w Polsce"
16.35 „Zaginione? Ocalone? Historie zawodów różnych"
17.00 S. „Zaraz wracam"
17.30 S. „Barwy szczęścia"
18.00 Teleexpress
18.20 „Gra słów. Krzyżówka"
18.50 Teleexpress Extra
19.15 „Uwierzyliśmy w siebie. Pierwsza pielgrzymka Jana Pawła II do Ojczyzny" film dok.
19.45 Panorama
20.20 „Polacy Światu"
20.30 „Program informacyjny 19.30"
20.55 Pytanie dnia
21.25 S. „Dom nad rozlewiskiem"
23.15 „Rozmowy (nie)wygodne"
00.00 „Słowo daję!"

TVP HISTORIA

07.05 „Był taki dzień"
07.09 „Słownik polsko@polski"
07.30 „Wojownicy czasu"
09.00 S. „Pogranicze w ogniu"
10.00 „W starej koszuli. Z odwagą w sercu" film dok.
11.00 „Bitwa o Monte Cassino 1944" film dok.
11.55 „Było, nie minęło"
12.20 „Dowódcy AK"
12.45 S. dok. „Wszystkie kolory świata"
13.40 „Piosenką przez historię"
13.50 S. dok. „Nieznana wojna na Północy"
14.40 „Myśliciele"
14.45 „Koło historii"
15.15 S. „Królowie"
15.40 S. „Pogranicze w ogniu"
16.40 „Myśliciele"
16.45 „Sensacje XX wieku"
18.35 S. „Czas honoru"
19.20 „Na bitewnym szlaku"
19.45 „Encyklopedia II wojny światowej"
20.05 „Fake czy historia?"
20.40 „Ex Libris"
21.00 S. „Królowie"
21.25 S. „Ekstradycja I"
22.15 „Szlakiem miejsc niezwykłych"
22.25 „Bałtycki łańcuch, protest, który zmienił bieg historii" film dok.
23.20 „Portrety Wojenne. Kobiety"
23.50 „Diabeł z Katowic" film dok.

TRWAM

01:10 Informacje dnia
01:30 Rajd Katyński
01:55 Poczet Wielkich Polaków
02:00 Regina Coeli
02:05 Ma się rozumieć
02:15 Rozmowy niedokończone
03:25 Święty na każdy dzień
03:30 Każdy maluch to potrafi
03:45 Modlitwa z telefonicznym udziałem dzieci
04:00 Informacje dnia
04:20 Różaniec
04:50 Myśląc Ojczyzna
05:00 Apel Jasnogórski
05:20 Informacje dnia
05:40 Polski Punkt Widzenia
06:00 Myśląc Historia
06:10 Odnaleźć siebie
06:20 Jestem mamą
06:35 Odpowiedzialni za Kościół
07:00 Szkoła obmowy, czyli nędza
08:35 Zdrowie z Bożej Apteki
08:55 Poczet Wielkich Polaków
09:00 Informacje dnia
09:15 Polski Punkt Widzenia
09:35 Każdy maluch to potrafi
09:50 Słowo życia
10:00 Mocni Jego mocą
10:30 Sanktuaria polskie
10:50 Święty na każdy dzień
11:00 Audiencja Generalna Ojca Świętego Leona XIV z Watykanu
12:00 Muzyczne chwile
12:10 Mateczniki Polskości
12:25 Jestem mamą
12:40 Myśląc Historia
12:50 Odnaleźć siebie
13:00 Regina Coeli
13:03 Informacje dnia
13:20 Życie lasu. Storczyki
14:00 Słudzy Boga i człowieka. Aniołowie
14:30 Msza święta z Jasnej Góry
15:20 Muzyczne chwile
15:30 Republika Pawłowska
16:00 Prawo do Polski Śląsk Cieszyński
16:50 Ma się rozumieć
17:00 Informacje dnia
17:10 Na zdrowie
17:30 10 obrazów z życia Prymasa
18:00 Po stronie prawdy
18:55 Poczet Wielkich Polaków
19:00 Regina Coeli
19:05 Informacje dnia
19:15 Rozmowy niedokończone
20:20 Odnaleźć siebie
20:30 Bóg z nami
21:00 Informacje dnia
21:20 Różaniec
21:50 Myśląc Ojczyzna
22:00 Apel Jasnogórski
22:20 Informacje dnia
22:40 Polski Punkt Widzenia
23:00 Przetrwaliśmy
23:30 Będziesz Miłował

Discovery CHANNEL

7.00 „Mistrzowie samochodów"
10.30 „Aukcje zagubionego bagażu"
12.00 „Łowcy staroci"
18.00 „Inny garaż"
19.00 „Jak to jest zrobione?"
21.00 „Samochód marzeń"
23.00 „Zapomniane i porzucone"

eprasa.pl 2af7fd3bc1

CENTRUM KULTURY W RUDOMINIE

KLUB MAŁYCH TWÓRCÓW

WARSZTATY TWÓRCZE

ZAJĘCIA MALARSKIE

WARSZTATY RYSUNKU

EKSPRESJA ARTYSTYCZNA

ZAJĘCIA ROZPOCZYNAJĄ SIĘ OD 22 MAJA

GRUPA DZIECI 4-7 LAT – OD GODZ. 16:30

GRUPA DZIECI 8-10 LAT – OD GODZ. 17:30

Zapraszamy do udziału w warsztatach kreatywnych, podczas których na dzieci czekają zajęcia z rysunku, malarstwa oraz różnorodne aktywności twórcze w przytulnej i inspirującej atmosferze. Tworzone są dwie grupy: dla dzieci w wieku od 4 do 7 lat oraz od 8 do 10 lat.

eprasa.pl 2af7fd3bc1

KUPNO

Kupię las. Rozliczam się od razu. Tel. +370 686 03 070

Sprzedajcie las drogo i bez pośredników.
Tel. +370 659 57 721

SPRZEDAŻ

Sprzedam kamienie polne. Materiał może służyć do budowy ogrodzeń, alejek, tarasów, palenisk, kwietników, na podmurówki i in. Załadunek oraz transport we własnym zakresie. Cena 20 euro/tona. Tel. +370 600 18 083 (Leon)

Sprzedajemy dachy, ogrodzenia i inne materiały budowlane w przystępnej cenie. Tel. +370 603 63 636

Skupujemy różnego rodzaju lasy, mogą być młode lub wycięte.
Tel. +37066685855

UAB „Nemenčinės komunalininkas“ skelbia pakartotiną viešą nuomos konkursą, kuris įvyks **2026 m. gegužės 29 d. 10.00 val.** šiam objektui: negyvenamosios patalpos Kranto g.24, Nemenčinės miestas, Vilniaus r. (59,01 kv. m.). Viešo nuomos konkurso sąlygos paskelbtos internetiniame tinklalapyje www.nemenkom.lt. Pasiūlymai dalyvauti nuomos konkurse pateikiami adresu: Piliakalnio g. 50, LT-15175 Nemenčinės m. iki 2026 m. gegužės 29 d. 10.00 val. Kontaktinis asmuo: direktorius Leonard Pavliun, tel. +370 650 90659.

Zam. 2555

Świadczenie pomocy prawnej w sprawach zwrotu ziemi i innych nieruchomości

Bezpłatna pomoc prawna w sprawach zwrotu ziemi udzielana jest przez Związek Prawników Polaków na Litwie w Domu Kultury Polskiej w Wilnie przy ul. Nowogródzkiej **(Naugarduko) 76. Pokój Nr. 211.**

Osoby zainteresowane prosimy o rejestrację pod numerem **tel. (+370 5) 233 0450 w godz. 9.00 – 16.00.** Pomoc prawną świadczą wykwalifikowani radcowie prawni i adwokaci.Projekt finansowany ze środków Kancelarii Prezesa Rady Ministrów w ramach konkursu Polonia i Polacy za Granicą 2023

KURIER WILEŃSKI
DZIAŁ REKLAMY I OGŁOSZEŃ
Vilnius, Birbynių 4A, 2 piętro, 12 gabinet,
tel. +370 5 260 84 44, e-mail: reklama@kurierwilenski.lt
Zapraszamy w godz. 8.00 - 16.30 (w dniach pracy)

Sprzedaj las
(do 16 000 € za hektar) DROGO
Konsultacja i wycena bezpłatna!
+370 659 99929

KUPUJEMY LASY
DOJRZAŁE, MŁODE,
NA DREWNO, PORĘBY,
ZIEMIĘ, ZAGRODY
W CAŁEJ LITWIE
TEL. 0 676 41 155

KURIER WILEŃSKI
Prenumerata 2026
Na kolejny miesiąc trwa do
28 dnia każdego miesiąca

Wydanie codzienne (kod 0044)
Na miesiąc 10,00 €
Na 3 miesiące 28,00 €
Na 6 miesięcy 54,00 €
Wydanie magazynowe (kod 0172)
Na miesiąc 4,00 €
Na 3 miesiące 11 €
Na 6 miesięcy 21,00 €
Dla osób niepełnosprawnych oraz emerytów
Wydanie codzienne (kod 0227)
Na miesiąc 9,00 €
Na 3 miesiące 25,00€
Na 6 miesięcy 49,00€
Prenumerata dla czytelników za granicą
Wydanie codzienne
Na miesiąc 20 €
Na 6 miesięcy 120 €
Wydanie magazynowe
Na miesiąc 10 €

„Kurier Wileński” można zaprenumerować:
- w każdym urzędzie pocztowym (Lietuvos paštas);
- drogą elektroniczną: www.prenumeruok.lt;

Informacja pod nr. tel. (8-5) 260 84 44, Birbynių g. 4A, LT-02121 Vilnius, kolport@kurierwilenski.lt, www.kurierwilenski.lt

eprasa.pl 2af7fd3bc1

Kami Rita Sherpa po raz 32. zdobył Mount Everest

Kami Rita Sherpa, 56-letni przewodnik z Nepalu, po raz 32. wspiął się na Mount Everest, ustanawiając nowy rekord świata. Tym samym poprawił swój własny rekord liczby wejść na najwyższy szczyt Ziemi, który ustanowił w ub. roku. Departament Turystyki Nepalu pogratulował Szerpie tego niezwykłego wyczynu, nazywając go „historycznym kamieniem milowym" oraz podkreślając jego „wkład w promocję turystyki górskiej".
W tym samym czasie 52-letnia Szerpa Lakhpa dokonała swojego 11. wejścia na Mount Everest, co stanowi rekord wśród kobiet.
Fot. Vlvescovo, CC BY-SA 4.0

Najwyższy na świecie drapacz chmur

Jeddah Tower, powstający w Dżuddzie nad Morzem Czerwonym wieżowiec, ma szansę zdetronizować dubajski Burdż Chalifę jako najwyższy budynek na świecie. Aktualnie osiągnął 394 m, co już czyni go jednym z najwyższych obiektów w regionie. Według planów, po ukończeniu w 2028 r. jego wysokość przekroczy 1 tys. metrów, co będzie absolutnym rekordem w historii budownictwa. Projekt Jeddah Tower to wyraz ambicji Arabii Saudyjskiej, która dąży do umocnienia swojej pozycji lidera innowacyjnej architektury oraz nowoczesnego planowania urbanistycznego. Wieżowiec ma być centralnym punktem powstającej dzielnicy Jeddah Economic City, która ma przyciągać inwestorów oraz turystów z całego świata.
Co prawda, rozpoczęta w 2013 r. inwestycja napotkała na poważne opóźnienia związane z aresztowaniami kluczowych osób odpowiedzialnych za projekt oraz trudnościami wywołanymi przez pandemię Covid-19.

Niemiecki turysta wygrał „bitwę o leżaki"

Niemiecki urlopowicz, który podczas pobytu w Grecji nie mógł znaleźć wolnego leżaka przy hotelowym basenie, postanowił pozwać biuro podróży i... wygrał.
Turysta pozwał touroperatora, zarzucając mu brak kontroli nad systemem rezerwacji leżaków i nieegzekwowanie zakazu „blokowania" miejsc ręcznikami. Sąd w Hanowerze przyznał mu rację: uznał, że choć biuro podróży nie zarządza bezpośrednio hotelem, to ma jednak obowiązek dbać o odpowiednią organizację i dostępność leżaków dla wszystkich gości. W efekcie rodzina niemieckiego turysty otrzymała zwrot w wysokości 986,70 euro.
Fot. Freepik

Fotomigawka

Międzynarodowy pchli targ „Sentimentai" w Wilnie **Fot. Žygimantas Gedvila, ELTA**

eprasa.pl 2af7fd3bc1