Za nami piąta edycja Ante Cup

str. 15

70 artystów w Nowej Soli

str. 8

Kolejne drogi do przebudowy

str. 6

Tygodnik KRĄG

6 czerwca 2023 23/1625 rok XXXII cena: 4,30 zł (5% VAT)

Miasteczko zdrowia

Mieszkańcy Nowej Soli, z którymi rozmawialiśmy nad Odrą w ubiegły weekend, cieszyli się, że w jednym miejscu mogli skorzystać z badań. Bo normalnie musieliby na nie czekać bardzo długo

Czytaj str. 5

Powstanie kładka przez Odrę?

Jest pomysł na nową atrakcję turystyczną w powiecie nowosolskim. Urzędnicy szukają możliwości dofinansowania inwestycji z pieniędzy Unii Europejskiej

Czytaj str. 13

Historyczny awans!

Czytaj str. 19

fot. Małgorzata Borowiecka

Oddam za darmo ziemię
Tel. 662 017 625

FONMED
APARATY SŁUCHOWE
od 1997
NOWA ZWIĘKSZONA REFUNDACJA NFZ APARATÓW SŁUCHOWYCH
- OTRZYMASZ 1050 ZŁ na każdy aparat słuchowy
BEZPŁATNE TESTOWANIE APARATÓW SŁUCHOWYCH
Nowa Sól, ul. Wojska Polskiego 43
Tel. 68 356 15 51

Serwis anten satelitarnych, DVBT i innych
Masz problemy z odbiorem programów telewizyjnych?
ZADZWOŃ!
Sklep MAC
ul. Królowej Jadwigi 24,
tel. 667 323 026, 68 356 15 18

RADCA PRAWNY
Emilia Kacprzak-Kopciowska
Tel. 604 230 798

KANCELARIA ADWOKACKA
Natasza Sienkiewicz - Zarówna
67-100 Nowa Sól, ul. Długa 4A/20
Tel. 606 599 678

MALI ODKRYWCY
NOWA SÓL
Przedszkole „Mali Odkrywcy” ogłasza nabór na rok szkolny 2023/2024
ul. Muzealna 40,
67-100 Nowa Sól
tel. 506 362 990
ZAPRASZAMY!!!

INDEX 320099

eprasa.pl 2b1972fb67

Mariusz Pojnar

redaktor naczelny
tel. 502 433 019
m.pojnar@tygodnikkrag.pl

Mateusz Pojnar

dziennikarz
tel. 793 051 133
mateusz.pojnar@tygodnikkrag.pl

Rafał Krzymiński

dziennikarz
tel. 68 387 54 35
redakcja@tygodnikkrag.pl

Ewelina Majerska

reklama, ogłoszenia drobne
tel. 502 919 029
reklama@tygodnikkrag.pl

Przed nami ważny dzień dla seniorów

Od trzech lat nowosolski urząd w związku z obchodami Dnia Praw Osób Starszych podejmuje działania, których celem jest zwiększenie świadomości prawnej nowosolskich seniorów

Jak podkreślają w magistracie, Światowy Dzień Praw Osób Starszych, który przypada w czerwcu, to doskonały moment, aby przypomnieć o prawach, które posiadają nasi seniorzy. Polacy żyją coraz dłużej i liczba osób w starszym wieku znacząco zwiększa się. Jest to szansa na dłuższe cieszenie się życiem i korzystanie z potencjału wieku starszego. Obliguje to jednocześnie instytucje do podjęcia wyzwań, z jakimi borykają się seniorzy i wspierania ich w codziennym funkcjonowaniu.

Od trzech lat urząd miejski w Nowej Soli w związku z obchodami Dnia Praw Osób Starszych podejmuje działania, których celem jest zwiększenie świadomości prawnej nowosolskich Seniorów. - W latach ubiegłych podczas obchodów tego ważnego dnia poruszaliśmy kwestię praw konsumenckich oraz problem przeciwdziałania przemocy wobec osób starszych. W tym roku pragniemy skupić się na prawach pacjenta. Dlatego zapraszam nowosolskich seniorów do udziału w kolejnym spotkaniu, którego tematem będą prawa pacjenta oraz metody ich egzekwowania w przypadku ich naruszenia – mówi Karina Jarosz, wiceprezydent Nowej Soli ds. społecznych.

Spotkanie odbędzie się 13 czerwca w godz. 12.00 – 14.00 w Centrum Aktywności Społecznej przy ul. Kasprowicza 12. Poprowadzą je ekspertki z Lubuskiego Oddziału Wojewódzkiego Narodowego Funduszu Zdrowia, które wyjaśnią do czego pacjenci mają prawa oraz które z naruszeń praw zgłaszać bezpośrednio do Biura Rzecznika Praw Pacjenta w Warszawie, a które do działu skarg, wniosków i monitorowania Usług Lubuskiego Oddziału Wojewódzkiego NFZ w Zielonej Górze. Natomiast o metodach egzekwowania praw pacjenta i możliwościach dochodzenia odszkodowań z tytułu ich naruszenia informacje przedstawi adwokatka z nowosolskiej Kancelarii Radcy Prawnego Radosława Zachwiei.

Bliższe informacje na temat spotkania można uzyskać pod nr telefonu 68/459 0327.

Mariusz Pojnar

Burmistrz Gminy i Miasta Nowe Miasteczko

informuje, że zgodnie z art. 35 ust. 1 ustawy z dnia 21 sierpnia 997 o gospodarce nieruchomościami (t.j. Dz.U. z 2023, poz 344) w siedzibie tutejszego Urzędu na okres 21 dni, wywieszono wykaz nieruchomości przeznaczonej do oddania w użyczenie"

Burmistrz Bytomia Odrzańskiego

działając zgodnie z art. 35 ust. 1 ustawy z dnia 21 sierpnia 1997r. o gospodarce nieruchomościami (Dz.U. z 2023 r. poz. 344 t.j.) informuje, że został podany do publicznej wiadomości wykaz nieruchomości gruntowej przeznaczonej do przeniesienia prawa własności na rzecz dotychczasowego dzierżawcy na podstawie art. 231 KC.
Wykaz wywieszono na okres 21 dni w siedzibie Urzędu Miejskiego w Bytomiu Odrzańskim przy Rynek 1 na tablicy ogłoszeń oraz zamieszczono na stronie internetowej urzędu i w Biuletynie Informacji Publicznej.

6 czerwca 2023 23/1624 rok XXXII cena: 4,30 zł (5% VAT) ISSN 1233-4995

Tygodnik KRĄG
WYDAWCA: Spółka z o. o. „Tygodnik Krąg"
DRUK: Agora S. A. Oddział w Warszawie
NAKŁAD: 2300 egzemplarzy

ADRES: ul. Parafialna 2 B
67-100 Nowa Sól
Tel. 68/ 387-51-62, **tel./fax** 68/ 387-54-35
Strona internetowa: www.tygodnikkrag.pl
E-mail:
redakcja@tygodnikkrag.pl
reklama@tygodnikkrag.pl

Redaktor naczelny: Mariusz Pojnar
Zespół redakcyjny:
Mariusz Pojnar, Mateusz Pojnar, Rafał Krzymiński
Grafika, skład DTP: Kuba Czarnecki
Kolportaż: Ewelina Majerska
Księgowość: ksiegowosc@tygodnikkrag.pl

Redakcja nie odpowiada za treść reklam i ogłoszeń, materiałów niezamówionych nie zwraca. Zastrzega sobie prawo do skracania i adiustacji nadesłanych tekstów.

www.tygodnikkrag.pl

Zapraszamy do zakupu e-wydania
Tygodnika **KRĄG**
na www.eprasa.pl
Możliwa opcja zakupu prenumeraty

Tygodnik KRĄG
6 czerwca 2023 23/1624 rok XXXII

Nie pozwalajmy zawracać kijem Odry

BEZ BAJERU I PIJARU

W ostatnich dniach trzy razy w różnych konfiguracjach usłyszałam od znajomych nowosolan stwierdzenie, że mają dosyć mediów społecznościowych. Ktoś zlikwidował Facebooka, ktoś inny usuwa ze znajomych osoby, które swoimi treściami zaśmiecają umysły. I ostatni komentarz: że grajdół, jaki mamy w sieci, jest paskudny i trzeba się odciąć. Wiele w tym racji

Najważniejsze jednak, żebyśmy włączyli myślenie i sami dokonywali oceny sytuacji na podstawie obiektywnych faktów. Nawiązując do słowa grajdół, trochę tak jest w małych miasteczkach. Wszyscy się znają, ktoś z kimś chodził do szkoły, pracował, mieszka obok. Tym samym plotkujemy, opowiadamy o sobie, wiemy o każdym rzeczy, jakich ten sam o sobie nawet się nie domyśla. Mamy też trochę syndrom małej wioski, „co ludzie powiedzą?".

A co ludzie powiedzą na ciągłą zmianę zdania, przyjaciół, opinii, poglądów? Tutaj niezwykle pomocny jest internet, strony lubuskich mediów, Facebook. Internet, o zgrozo, nigdy nie śpi i nigdy nie zapomina. To, co trafiło do sieci, jest w sieci. Brzmi złowieszczo? Trochę tak, dlatego przestrzegam przed zbytnim obnażaniem. Jednak w przypadku ludzi publicznych to dla nas dobrodziejstwo. Możemy przekonać się o obłudzie i zakłamaniu. Widzimy jak na dłoni hipokryzję, sprzeniewierzanie się zasadom.

Niezrozumiałe jest powtarzanie latami, że partyjniactwo to zguba Nowej Soli, że chodnik nie ma barw politycznych, że polityczne aparatczyki niszczą nam miasto, a później ktoś taki staje się politykiem i zawraca kijem Odrę. Wkłada kij w szprychy osobom, które wierne swoim zasadom z honorem budują bezpartyjną Nową Sól. Rzeczywistości, moi drodzy Czytelnicy, nie da się zakłamać.

My o tym pamiętamy i doskonale wiemy, co oznacza partyjniactwo w samorządzie. To między innymi obsadzanie stanowisk osobami słabymi merytorycznie, bez wykształcenia. To budowanie dróg zgodnie z własnym interesem, a nie publicznym. To podział środków publicznych według klucza partyjnego. To sprzyjanie tym, których partia wskaże a nie tym, którym rozsądek i interes publiczny nakazuje.

Kiedyś samorządowiec grzmiał o kanaliach, braku moralności. Wystarczy skorzystać z internetowej wyszukiwarki, żeby sobie to przypomnieć. Szokuje tym samym fakt, że dzisiaj siada obok tych partyjnych aparatczyków, puszy się i robi dumne miny. Naprawdę?

Czy tak można zmienić zasady, poczucie przyzwoitości? A może nigdy tej przyzwoitości nie było?

Moim zdaniem mogło jej nigdy nie być. Dzisiaj regularnie się o tym przekonujemy. Jak bowiem zaakceptować fakt, że ktoś brukową prasę nazywał szkodnikiem, a dzisiaj jest jej pupilkiem. W moim przekonaniu bohaterowie tekstów wspierani przez bulwarówkę niczym się od niej nie różnią.

Niestety, wokół nas są ludzie pracujący na publicznych stanowiskach, dla których interes nas, mieszkańców, nie ma znaczenia.

Dbają tylko o siebie, zaślepieni chciwością, własnym ego, chorobliwymi ambicjami i pychą. Ta ostatnia zawsze kroczy przed upadkiem. Internet to rejestruje i gdy my zapomnimy, on nam przypomni.

Zofia Borecka

Pomoc dla osób z autyzmem Zamieszkają w mieszkaniach chronionych

Miasto przekazało działkę pod budowę Stowarzyszeniu Pomocy Osobom Autystycznym Dalej Razem. Dzięki temu kilkanaście osób z autyzmem będzie miało możliwość stałego, możliwie samodzielnego zamieszkania

Przy Centrum Aktywności Społecznej (ul. Kasprowicza 12) powstanie wyjątkowe miejsce, jedno z pierwszych w Polsce – Wspomagana Społeczność Mieszkaniowa. To przestrzeń do możliwie samodzielnego zamieszkania dla kilkunastu osób z autyzmem. W ramach porozumienia miasto wydzierżawiło stowarzyszeniu działkę, co umożliwiło złożenie wniosku do Państwowego Funduszu Rehabilitacji Osób Niepełnosprawnych o dofinansowanie powstania budynku z mieszkaniami. Ostateczna decyzja o dofinansowaniu budowy powinna zapaść latem.

Prace porządkowo-budowlane rozpoczęły się już kilkanaście dni temu (fot. UM Nowa Sól)

- Dalej Razem od wielu lat w Zielonej Górze i Sulechowie podejmuje szereg działań dla osób z autyzmem, dlatego to wiarygodny partner do realizacji kolejnego ambitnego programu społecznego – przekonuje Karina Jarosz, wiceprezydent Nowej Soli ds. społecznych. – Wiemy też, że coraz więcej mieszkańców ma zdiagnozowany autyzm. Nasi mieszkańcy już dzisiaj korzystają z cennych zajęć terapeutycznych, które odbywają się na terenie Specjalnego Ośrodka Szkolno-Wychowawczego. To będzie kolejne niezwykle ważne wsparcie dla mieszkańców i ich rodzin – zaznacza Jarosz.

Teraz trwają przygotowania nie tylko w biurze architektonicznym, ale również na działce, gdzie Stowarzyszenie Dalej Razem na swój koszt prowadzi wyburzenia istniejącej zabudowy. Zgodnie z miejscowym planem zagospodarowania przestrzennego nowa zabudowa ma składać się z trzech kondygnacji. Będzie dostosowana do potrzeb osób z autyzmem i spełniać wymogi niskiego zużycia energii.

Rafał Krzymiński

eprasa.pl 2b1972fb67

Tygodnik KRĄG
6 czerwca 2023 23/1624 rok XXXII

Esemesy szybko informują o niezapłaconych podatkach

Miasto wysyła do nowosolan esemesy z informacją o zaległościach w podatkach, opłatach lokalnych i innych należnościach. To dobra informacja dla wszystkich spóźnialskich, którzy dzięki nowoczesnej formie komunikacji unikną zapłaty za wysłanie upomnienia przez urzędników

Przed wprowadzeniem elektronicznej nowości w kontaktach pomiędzy urzędnikami a mieszkańcami wielu nowosolan telefonicznie próbowało dowiedzieć się o ewentualnych zaległościach w opłacaniu podatków. Nie mogli jednak w ten sposób zasięgnąć języka, bo prosili o poufne dane osobowe. Esemesowy system powiadamiania sprawia, że nie muszą wychodzić z domu, aby nie tylko zaspokoić ciekawość, ale i sprawdzić, czy mają uregulowane wszystkie zobowiązania finansowe.

Poszło sto esemesów

– To ważny krok w stronę usprawnienia pracy w urzędzie. W esemesie przypominającym znajduje się kwota należności i indywidualny numer konta przypisany do każdego podatnika – informuje Justyna Gurban, zastępczyni skarbniczki miasta. I dodaje: - Wysłaliśmy około stu esemesów do osób, które złożyły dobrowolne oświadczenie woli o udostępnieniu swojego numeru telefonu dla celów informacyjnych przypominających o terminie płatności oraz zaległościach z tytułu podatków i wszelkiego rodzaju należnościach uiszczanych na rzecz gminy Nowa Sól-Miasto. Odnotowaliśmy więcej zaległości podatkowych w stosunku do poprzedniego roku.

Co ważne esemesy dotarły do osób, które mają zadłużenie do 160 zł (tyle wynoszą koszty egzekucji komorniczej – dop. red.) – Dzięki temu rozwiązaniu podatnicy nie ponoszą dodatkowych opłat, bo esemes jest darmowy – przypomina Gurban. – Z kolei pisemne wezwanie do zapłaty kosztuje dłużnika 16 zł. Taka forma informacji jest tańsza nie tylko dla zapominalskich, ale również dla gminy. W ten sposób ograniczamy koszty całego procesu wezwań, jak np. koszt papieru, druku czy wysyłki.

Są już pierwsze wpłaty

- A jak zareagowali mieszkańcy upomniani esemesowo przez urzędników? – dopytujemy.

- Już po trzech minutach po wysłaniu esemesów otrzymaliśmy pierwszy telefon. Pani chciała wiedzieć, czy faktycznie urząd miejski wysyła takie zawiadomienia i ile wynosi jej kwota zadłużenia. I tu muszę zaznaczyć, że takich informacji nie udzielamy telefonicznie. Zapewniamy jednak – w esemesach nie ma błędów, zawierają dane z systemu księgowości podatkowej. To kwota należności głównej, do której trzeba jeszcze doliczyć odsetki – odpowiada zastępczyni skarbniczki.

Pierwsze powiadomienia wyszły we wtorek 30 maja, dzień później na koncie pojawiły się pierwsze wpłaty.

Do osób, które mają zadłużenie większe niż 160 zł, wysłano pisemne upomnienia (za drugą ratę płatności za nieruchomości). Przed trzecią ratą podatnicy, którzy złożyli dobrowolne oświadczenie o udostępnieniu swojego numeru telefonu w celu otrzymywania krótkich wiadomości tekstowych, dostaną informację o zbliżającym się terminie płatności.

Esemes to oszczędna forma komunikowania się z mieszkańcami (fot. pixabay)

Jak to działa?

Aby otrzymać krótką wiadomość tekstową (SMS) od miasta, trzeba wyrazić zgodę w specjalnym oświadczeniu, na umieszczenie i wykorzystanie swojego numeru komórkowego w bazie danych gminy Nowa Sól-Miasto.

Esemes jest zatytułowany: UM Nowa Sól.

SMS powiadamia mieszkańców o zbliżającym się terminie płatności lub powstaniu zaległości dotyczących posiadanych zobowiązań z tytułu podatku od nieruchomości, podatku rolnego, podatku leśnego, podatku od środków transportowych, użytkowania wieczystego gruntu, opłaty z tytułu przekształcenia prawa użytkowania wieczystego na własność, dzierżawy oraz opłat lokalnych za targowisko miejskie, zajęcie pasa drogowego i najmu pomieszczeń, jak również mandatów karnych.

I na koniec przypominamy o jeszcze jednej ważnej nowości. Od marca w siedzibie magistratu przy ul. Piłsudskiego 12 stoi opłatomat. Obsługuje mieszkańców w godzinach: poniedziałek – 7.00-16.30, wtorek, środa, czwartek – 7.00-15.30 i w piątki – 7.00-14.30.

Rafał Krzymiński

Zapraszamy
na naszą stronę internetową www.tygodnikkrag.pl
oraz na nasz profil na Facebooku
fb.me/tygodnikkrag

Tygodnik KRĄG
6 czerwca 2023 23/1624 rok XXXII

Miasteczko zdrowia

Mieszkańcy Nowej Soli, z którymi rozmawialiśmy nad Odrą w ubiegły weekend, cieszyli się, że w jednym miejscu mogli skorzystać z badań. Bo normalnie musieliby na nie czekać bardzo długo. - Dlatego warto organizować takie wydarzenia – ocenia nowosolanin Zbigniew Kopaczyński

Mieszkańcy korzystali też ze stoiska PZU...

... czy nadleśnictwa

Na placu plenerowym nad Odrą przy alei Wolności odbył się piknik zdrowotny w ramach kampanii „Zdrowe życie". Ludzie mogli bezpłatnie zrobić m.in. USG płuc, spirometrię, EKG, badania dermatologiczne. Mogli też zasięgnąć porady dietetyka czy z zakresu fizjoterapii. Były również dostępne mammobus, dentobus i krwiobus. Swoje stanowiska przygotowały różne inne instytucje, choćby leśnicy czy WOPR-owcy.

- Po covidzie przyszłam zrobić USG płuc i spirometrię. Chcę zobaczyć, jak teraz pracują moje płuca – mówiła „Tygodnikowi Krąg" pani Danuta, która na badania poszła z koleżanką Grażyną. - Bardzo się cieszę, że jest taki piknik. Wie pan, jaki jest problem, żeby dotrzeć do specjalisty... A tutaj można się przebadać na świeżym powietrzu. Z koleżanką jesteśmy bardzo zadowolone.

Pani Grażyna też przyszła przebadać płuca. - Trudniej mi się oddycha i nic nie pomaga, dlatego chcę zasięgnąć opinii lekarza – tłumaczy. - Piękna sprawa, że coś takiego jest. Dotychczas nie korzystałam z takich wydarzeń, ale teraz już chyba będę zawsze.

Zachęcenie do profilaktyki

- Dlaczego tu przyszedłem? Ze względu na zdrowie własne i żony – uśmiecha się nowosolanin Zbigniew Kopaczyński. W sobotę do miasteczka zdrowia przyszedł właśnie z żoną Grażyną. - Chciałem skorzystać z oferty dermatologicznej – wyjaśnia. - Pani stwierdziła, że nie mam czerniaka, a tego się obawiałem. Poza tym zbadaliśmy ciało i stwierdziliśmy, że jemy za dużo słodyczy, bo jest troszeczkę nadwagi. Trzeba na to zareagować. Idziemy dalej, zobaczymy, co jeszcze dla nas przygotowali i z czego możemy skorzystać – mówił nam po godz. 10.00 pan Zbigniew i dodał: - Warto organizować takie wydarzenia, bo na co dzień nie wszyscy mają czas i możliwość pójścia do lekarza. Zresztą są duże kolejki do specjalistów.

- Projekt „Zdrowe życie" łączy, bo dotyczy najważniejszego tematu: zdrowia Polaków – mówiła podczas konferencji prasowej Grażyna Ignaczak-Bandych, szefowa kancelarii prezydenta Andrzeja Dudy. Przypomniała, że program ma już rok. - Ma na celu zachęcenie Polaków do profilaktyki – tłumaczyła minister. - Najistotniejszym celem jest to, żeby zechcieli zadbać o swoje zdrowie. Dziś dochodzimy już do stu tysięcy udzielonych porad i przeprowadzonych badań.

- Bardzo się cieszę, że mogliśmy się spotkać w Nowej Soli i chcę podziękować panu prezydentowi miasta, bo samorządowcy są siłą tego projektu – dodała Ignaczak-Bandych. - Bez nich nie dałoby się w taki sposób przygotować ofertę dla mieszkańców.

- Zależy nam na tym, by utrwaliło się przekonanie, że nasze zdrowie jest zależne również od stylu życia, od tego, jak funkcjonujemy na co dzień, od badań przesiewowych i naszej aktywności – deklarował wiceminister zdrowia Piotr Bromber.

Trochę bokiem

- Mam wrażenie, że Polacy do profilaktyki są ustawieni trochę bokiem: leczymy się, ale nie robimy wszystkiego, co mogłoby nas doprowadzić do tego, by nie chorować. Takie inicjatywy to pierwszy krok, żebyśmy zmienili swoją postawę – zwracała uwagę europosłanka PiS Elżbieta Rafalska.

- Mieszkańcy mogą skorzystać z bezpłatnych badań, a profilaktyka jest bardzo ważna – wtórował jej poseł Marek Ast. Zaznaczał, że „w Nowej Soli funkcjonuje jeden z najlepszych szpitali na terenie województwa". - Ukłony dla samorządu powiatu i dla kierownictwa tej placówki – mówił Ast i dodał, że szpital ma świetny oddział kardiochirurgii: - Widzę dr. Jarosława Hiczkiewicza, któremu tych sukcesów gratuluję.

- Uczestnicząc w programie, udowadniamy, że chcemy być jak najbliżej mieszkańców Polski i zachęcić ich, by zastanowili się nad swoim zdrowiem i przyszłością – stwierdził Filip Nowak, szef Narodowego Funduszu Zdrowia.

Prezydent miasta Jacek Milewski też podkreślał jakość nowosolskiego szpitala. Cieszył się także, że jednym z 25 miejsc w Polsce, gdzie w tym roku projekt zawitał lub jeszcze zawita, jest właśnie Nowa Sól. - To się wpisało w naszą nowosolską akcję, bo mamy zaplanowanych w mieście szereg prozdrowotnych działań – mówił prezydent i przypomniał, że tegoroczny korowód w ramach Święta Solan przejdzie pod hasłem „Żyj zdrowo". - Do tego Nowa Sól od trzech lat systematycznie przesuwa się w kierunku spraw społecznych i to jest ważny element – zaznaczał Milewski. - Zdrowie powinno łączyć. Musimy szukać elementów, które łączą, a jednym z nich powinien być samorząd.

Kampania „Zdrowe życie" została przygotowana we współpracy Ministerstwa Zdrowia, Ministerstwa Aktywów Państwowych, Ministerstwa Edukacji i Nauki, NFZ i PZU przy współudziale kancelarii prezydenta. Patronat honorowy nad projektem ma para prezydencka.

Mateusz Pojnar

Prezydent Jacek Milewski

Dla dzieci frajdą była obecność WOPR-owców

epraasa.pl 2019/72b67

Tygodnik KRĄG
6 czerwca 2023 23/1624 rok XXXII

Blisko przebudowy kolejnych dróg na „Odrze”

Pięć firm chce przebudować drogi wewnętrzne na terenie dawnej fabryki nici „Odra”, dwie z nich zaproponowały cenę, na którą stać miasto. Sześć firm zgłosiło się do przetargu na budowę łącznika ulic Topolowej i Towarowej. Urzędnicy sprawdzają teraz oferty

Teren dawnej fabryki przeszedł metamorfozę. Ale to nie koniec inwestowania w tamtym miejscu

To zupełnie inne miejsce niż jeszcze kilka lat temu. Przynosiło wstyd, a teraz bez problemu można tu zaprosić znajomych z innych miast na spacer. Mowa o dawnej potędze – fabryce nici. Nie wszystko jednak jest idealnie, bo trzeba jeszcze przebudować część dróg. Miasto dostało na to zadanie prawie 3,3 mln z Rządowego Funduszu Rozwoju Dróg. W przetargu najniższa oferta wyniosła 4,48 mln zł, a najwyższa blisko 9 mln zł! Urzędników czeka teraz żmudna robota, muszą sprawdzić łącznie pięć propozycji pod względem formalnoprawnym.

- W samorządzie kompleksowe podejście w planowaniu działań jest zawsze wartością dodaną – komentuje prezydent Jacek Milewski. – Chcemy dokończyć rewitalizację na terenie dawnej fabryki nici „Odra”. Prace budowlane już tam się zakończyły, do końca czerwca wyposażymy Wieżę Ciśnień Społecznych i Gospodarczych, aby pokazać ją nowosolanom. Do pełni szczęścia brakuje nam dokończenia przebudowy dróg wewnętrznych na „Odrze”. W minioną środę 31 maja otworzyliśmy przetarg na to zadanie. Wszystko wskazuje na to, że będzie pozytywne rozstrzygniecie, bo dwie oferty od firm są poniżej kosztorysu. Za rok inwestycja będzie gotowa – podkreśla Milewski.

Miasto zrobiło też kolejny krok w kierunku budowy łącznika pomiędzy ulicami Towarową i Topolową i dalej do skrzyżowania z drogą przez dawną fabrykę nici wraz z budową oświetlenia. Wpłynęło sześć propozycji od firm, które zażyczyły sobie za usługi od 6,32 mln do ponad 9 mln zł. I w tym przypadku urzędnicy muszą starannie obejrzeć wszystkie papiery. Na tę inwestycję miasto otrzymało ponad 2,8 mln zł rządowego wsparcia. Wybrana firma ma rok na realizację zadania (od dnia podpisania umowy).

- W tym przetargu pojawiła się jedna oferta zbliżona do kosztorysu – wyjaśnia Jacek Milewski. – Przez najbliższe dwa, trzy tygodnie skrupulatnie ją sprawdzimy. Jeżeli z różnych przyczyn nie będziemy w stanie podpisać umowy z firmą, która złożyła najtańszą ofertę – przetarg na pewno zostanie powtórzony.

Na łącznik najbardziej czekają mieszkańcy Starego Żabna. I trudno być zaskoczonym. Zjednoczenia na całym odcinku jest ulicą jednokierunkową, próbując dostać się na pływalnię i halę muszą objechać miasto ul. Wojska Polskiego. Alternatywą jest uciążliwy przejazd jednokierunkowymi ulicami Muzealną, Wróblewskiego i Gimnazjalną. Jest jednak na to bardzo dobry sposób. Przy okazji rewitalizacji fabryki nici zmodernizowano osiową drogę od ulicy Wrocławskiej do wyjazdu na drugą stronę „Odry” na ulicy Topolowej. I właśnie w tym miejscu połączy się z ulicą Towarową. To idealna trasa dla Starego Żabna.

W planach jest 546 metrów drogi, kanalizacja deszczowa i ciąg pieszo-rowerowy.

Kolejnym argumentem za łącznikiem Towarowej i Topolowej są dodatkowe miejsca postojowe - ułatwią parkowanie przy hali i pływalni.

Rafał Krzymiński

OGŁOSZENIE
PREZYDENTA NOWEJ SOLI
o wyłożeniu do publicznego wglądu projektu miejscowego planu zagospodarowania przestrzennego

Na podstawie art. 17 pkt 9 i 11 ustawy z dnia 27 marca 2003 r. o planowaniu i zagospodarowaniu przestrzennym (Dz. U. z 2023 r. poz. 977 t.j.), oraz uchwały Nr LIX/514/22 Rady Miejskiej w Nowej Soli z dnia 30 czerwca 2022 r., **zawiadamiam o wyłożeniu do publicznego wglądu projektu miejscowego planu zagospodarowania przestrzennego** miasta Nowa Sól dla terenu ograniczonego ulicami Zamiejską i Polną do granicy z Gminą Otyń, w dniach **od 13 czerwca 2023 r. do 4 lipca 2023 r**. w siedzibie Urzędu Miejskiego w Nowej Soli, w pokoju nr 217-218, w godz. od 8.00 do 14.00. Projekt planu miejscowego będzie również zamieszczony na stronie internetowej Miasta Nowa Sól pod adresem: www.nowasol.pl. **Dyskusja publiczna** nad przyjętymi w ww. projekcie planu miejscowego rozwiązaniami **odbędzie się w dniu 30 czerwca 2023 r**. w siedzibie Urzędu Miejskiego w Nowej Soli w pokoju nr 217-218 na piętrze II o godz. 13.30. Każdy, kto kwestionuje ustalenia przyjęte w projekcie planu miejscowego, może wnieść uwagi. **Uwagi należy składać** do Prezydenta m. Nowa Sól, w formie pisemnej na adres: Urząd Miejski w Nowej Soli, ul. Marszałka Józefa Piłsudskiego 12, 67-100 Nowa Sól, ustnie do protokołu w siedzibie Urzędu Miejskiego w Nowej Soli lub drogą elektroniczną opatrzone bezpiecznym podpisem elektronicznym lub podpisem potwierdzonym profilem zaufanym ePUAP, za pomocą elektronicznej skrzynki podawczej ePUAP lub na adres e-mail: architektura@nowasol.pl, z podaniem imienia i nazwiska lub nazwy jednostki organizacyjnej i adresu, oznaczenia nieruchomości, której uwaga dotyczy, w nieprzekraczalnym terminie **do dnia 18 lipca 2023 r. Jednocześnie** na podstawie art. 39, w związku z art. 54 ust. 2 ustawy z dnia 3 października 2008 r. o udostępnianiu informacji o środowisku i jego ochronie, udziale społeczeństwa w ochronie środowiska oraz o ocenach oddziaływania na środowisko (Dz. U. z 2022 r. poz. 1029 t.j. ze zm.) **zawiadamiam, o możliwości zapoznania się**, w ramach przeprowadzanej strategicznej oceny oddziaływania na środowisko, w czasie wyłożenia do publicznego wglądu, z projektem miejscowego planu zagospodarowania przestrzennego miasta Nowa Sól dla terenu ograniczonego ulicami Zamiejską i Polną do granicy z Gminą Otyń **wraz z prognozą oddziaływania na środowisko, z dokonanymi opiniami i uzgodnieniami** w siedzibie Urzędu Miejskiego w Nowej Soli, w godz. od 800 do 1400. Zainteresowani, **w dniach 13 czerwca 2023 r. do 18 lipca 2023 r.**, mogą składać uwagi i wnioski do ww. dokumentu do Prezydenta m. Nowa Sól, w formie pisemnej, ustnie do protokołu oraz za pomocą środków komunikacji elektronicznej bez konieczności opatrywania ich bezpiecznym podpisem elektronicznym, na adres: architektura@nowasol.pl, z podaniem imienia i nazwiska lub nazwy jednostki organizacyjnej i adresu, oznaczenia nieruchomości, której uwaga dotyczy. Właściwym do rozpatrzenia uwag i wniosków jest Prezydent m. Nowa Sól.

Prezydent Miasta
Jacek Milewski

Informacje związane z przetwarzaniem danych osobowych uzyskanych w toku prowadzenia procedur dotyczących sporządzania aktów planistycznych. Administratorem danych osobowych przetwarzanych w wyniku uzyskania ich w toku prowadzenia procedur dotyczących sporządzania aktów planistycznych jest Prezydent Nowej Soli. Szczegółowe informacje dotyczące ochrony danych osobowych są dostępne w Biuletynie Informacji Publicznej oraz w Urzędzie Miejskim w Nowej Soli

eprasa.pl 2b1972fb67

Tygodnik KRĄG
6 czerwca 2023 23/1624 rok XXXII

Święto Solan przyciągnie młodszych i starszych

Już za chwileczkę, już za momencik odbędzie się Święto Solan. Ulubiona impreza nowosolan i gości odwiedzających nasze miasto wystartuje w piątek 16 czerwca i potrwa do niedzieli 18 czerwca. Będzie się działo!

Tradycyjny Korowód Solan zacznie się 16 czerwca o godz. 17.00, w tym roku odbędzie się pod hasłem „żyj zdrowo. Korowód to nie tylko doskonała okazja do przemarszu pięknie udekorowanymi ulicami naszego miasta, ale również do promocji zdrowego stylu życia.

Z tej okazji organizatorzy serdecznie zapraszają stowarzyszenia i kluby sportowe z Nowej Soli do wzięcia udziału w Korowodzie Solan. W tym celu trzeba zgłosić swój udział np. mailowo: sekretarz@nowasol.pl. Ważne: grupy dzieci powinny mieć dorosłych opiekunów!

Ale to jeszcze nie wszystko. Podczas trzech dni Święta Solan na mieszkańców i gości czekać będą liczne atrakcje. Na scenie głównej wystąpią znani artyści. W piątek 16 czerwca: Alicja Janosz dzieciom, Dawid Kwiatkowski, Fisz Emade Tworzywo. W sobotę 17 czerwca: Wiktor Dyduła, Michał Szpak – trasa: Jowiszja. A na deser w niedzielę 18 czerwca legendy polskiego rocka: De Mono i Lady Pank.

Mnóstwo wydarzeń sportowych

Polecamy też wybrane imprezy sportowo-rekreacyjne z okazji Święta Solan. I tak w sobotę 17 czerwca o godz. 9.00 na boisku wielofunkcyjnym przy ul. Św. Barbary odbędzie się turniej streetballa. Organizatorami są UKS SKM Nowa Sól oraz MOSiR. W sobotę (17 czerwca) i niedzielę (18 czerwca) o godz. 9.00 w Centrum Tenisowym Ogólniak (ul. Gimnazjalna 9 – wejście od ul. Topolowej) zaplanowano Turniej Tenisa Ziemnego Amatorów o Puchar Prezydenta Miasta. Organizatorem jest Bogdan Janowski z Centrum Tenisowego Ogólniak. Także w sobotę i niedzielę o godz. 10.00 odbędzie się Turniej Siatkówki Plażowej Chłopców w ramach Młodzieżowych Mistrzostw Województwa Lubuskiego (boiska plażowe na stadionie miejskim). Organizatorami są MKST Astra oraz MOSiR. W niedzielę o 11.00 czekają na nas 4. Polsko-Niemieckie Regaty Smoczych Łodzi o Puchar Prezydenta Nowej Soli – nowosolski kanał portowy. Organizatorzy: MOSiR, Kajakowy Klub Sportowy Nowa Sól oraz WOPR.

Okazja do spotkań w gronie znajomych

Ewa Batko, rzeczniczka prasowa urzędu miejskiego, przypomina, że Święto Solan to dobra okazja do spotkania z przyjaciółmi i rodziną oraz do poznania nowych ludzi. - Dlatego serdecznie zachęcamy wszystkich mieszkańców i gości do przyjścia i spędzenia z nami tych wspaniałych trzech dni! – podkreśla Batko i dodaje: – Serdecznie zapraszamy też naszych sąsiadów z lubuskich miasta. W tym roku wzorem poprzedniego na prośbę miłośników zwierząt zrezygnowaliśmy z pokazu sztucznych ogni. W zamian zobaczymy fantastyczny pokaz laserowy.

Rafał Krzymiński

Nowy butik dla nowosolanek

- Nowosolska Wyprzedaż Garażowa powiększa się o Butik Nowosolanek – mówi organizatorka Wanda Świdzińska i zaprasza już w najbliższą sobotę

Jak zwykle wyprzedaż odbędzie się w domku grillowym na terenie Parku Krasnala. Nowym dodatkiem będzie Butik Nowosolanek.

O co chodzi? - To oferta dla pań, które chętnie pozbędą się swoich rzeczy lub wymienią je na inne – tłumaczy Wanda Świdzińska z Nowosolanek.pl, jedna z organizatorek wydarzenia. - Jedyna zmiana polega na tym, że oferujecie odzież czystą, całą, biżuterię, torebki – wszystko, czego nie nosicie, a jest ciągle w doskonałym stanie.

Zgłoszenia chęci udziału w Butiku Nowosolanek w czasie Nowosolskiej Wyprzedaży Garażowej można wysyłać mejlowo: wandaas@wp.pl. Organizatorzy zapewniają, że odpowiedzą na każdego mejla, udzielając szczegółowej informacji. Na ten sam adres przyjmują też zgłoszenia na wyprzedaż.

- Opłata za udział jest przeznaczona na koszty organizacji wydarzenia, to 7 zł płatne na miejscu – informuje Świdzińska. - Każdemu uczestnikowi zapewniamy jeden stół biesiadny i dwie ławysiedziska. Domek grillowy ma 18 miejsc-stoisk. Oczywiście kawa i ciacho na miejscu w kawiarence garażowej. Do zobaczenia w sobotę 10 czerwca, od godz. 10.00 zacznie się przygotowanie stoiska.

(red)

eprasa.pl 2019721067

Tygodnik KRĄG
6 czerwca 2023 23/1624 rok XXXII

70 artystów zmieniło to miejsce

Za nami kolejna edycja Fight or Die, jednej z największych imprez graffiti w Polsce. Do Nowej Soli zjechali artyści z całego świata. - Już od kilku lat jest wysoki poziom i nie mamy się czego wstydzić, ale cały czas idziemy do przodu – mówi Łukasz Hendel ze Stowarzyszenia PARK

Na imprezę organizowaną przez Łukasza Karasia, Łukasza Hendla i Stowarzyszenie PARK przyjechała czołówka polskich grafficiarzy, ale i artyści praktycznie z całego globu: z Kolumbii, Indonezji, Peru, Argentyny, Niemiec, Danii, Ukrainy, Białorusi czy Turcji.

- Na pewno to była najbardziej światowa edycja – mówi „Tygodnikowi Krąg" Łukasz Hendel, szef SPARK. - Ludzie, którzy do nas przyjeżdżają, są bardzo zadowoleni, więc dobra opinia niesie się w tym środowisku. To jest dla nich przestrzeń do wyrażania siebie. Są naprawdę znaczącymi nazwiskami w swojej dziedzinie, niektórzy mają kilka, nawet kilkaset tysięcy followersów w mediach społecznościowych. Już od kilku lat jest u nas wysoki poziom i nie mamy się czego wstydzić, ale cały czas idziemy do przodu. Krok po kroku. Jesteśmy bardzo zadowoleni z tegorocznej odsłony.

W tym roku tematem przewodnim imprezy była Atlantyda i rzeka Odra. Obrazy, które powstały na murach, mają zachęcić widzów do zadumy i refleksji. Przebijało się też to, co stało się z rzeką w ubiegłym roku. Artyści pomalowali lewą stronę (patrząc w kierunku Wrocławia) wiaduktu drogi wojewódzkiej 315 (południowa obwodnica).

Fundacja Panopticum przeprowadziła także warsztaty dla dzieci.

Nowosolanki i nowosolanie odwiedzali malujących całymi rodzinami. Artur Kulpiński, raper z Nowej Soli, przyszedł ze swoim synem Michałem i córkami: Julią i Nadią. - Wpadł do mnie E2RD z ArcheTypy z Wrocławia, nagrał zwrotkę do naszego kolejnego luźnego kawałka, a potem poszliśmy na graffiti jam – uśmiecha się Kulpiński.

- Ludzie odwiedzali to miejsce również w niedzielę, żeby zobaczyć końcowy efekt naszych działań – dodaje Hendel.

Oprócz malowania w sobotę była też rzecz jasna muzyka, nieodłączny element kultury hiphopowej. W tym roku przyjechali do miasta legendarny DJ Feel-X i Beezee.

Mateusz Pojnar

Grafficiarze uwijali się jak w ukropie (fot. Artur Kulpiński)

Efekt prac jest oszałamiający (fot. SPARK)

Marek Mantura malował z synkiem (fot. materiały prywatne)

Nadia, Michał i Julia Kulpińscy przyszli z tatą Arturem. Pokazał im, jak piękna jest kultura hip-hop (fot. mat. prywatne)

eprasa.pl 2b1972fb67

Tygodnik KRĄG
6 czerwca 2023 23/1624 rok XXXII

Tygodnik KRĄG
6 czerwca 2023 23/1624 rok XXXII

Marzenia poleciały wysoko!

Wyjątkowe wydarzenia w ramach Dnia Dziecka odbyły się m.in. na Placu Wyzwolenia i na stadionie: dzieci wysłały do nieba swoje marzenia i spotkały się z Marcinem Oleksym, zdobywcą piłkarskiej Nagrody Puskása

W czwartek uśmiechniętych dzieci nie brakowało w samym centrum Nowej Soli, na Placu Wyzwolenia. Od godz. 16.30 prezydent Nowej Soli Jacek Milewski, starosta Iwona Brzozowska, radni miejscy i powiatowi z klubu prezydenta rozdawali najmłodszym drobne upominki. Dzieci mogły też wpisać swoje marzenia na balonach, które później zostały wysłane do nieba. Jakie były te marzenia? Przeróżne, niektóre szczególnie poruszające: np. żeby skończyła się wojna w Ukrainie.

„Było głośno, radośnie i baloniaście – podsumował na Facebooku prezydent Milewski. - Uśmiechy i radosne iskierki w oczach naszych milusińskich są bezcenne".

Dużo więcej zdjęć z tej imprezy znajdziecie na www.tygodnikkrag.pl.

Tego dnia działo się też w innych miejscach, m.in. na miejskim stadionie. Wydarzenie z Marcinem Oleksym, ampfutbolistą, zdobywcą Nagrody Puskása, zorganizowała szkoła podstawowa nr 8 i jej wuefista Grzegorz Cegiełka.

- Najważniejsze są marzenia – mówił do dzieci Oleksy. - Bo jeśli będziemy marzyć, to będziemy też dążyć do tego, żeby te marzenia zrealizować.

Odbył się piłkarski turniej, a sędziował właśnie „Olo". - Wręczyliśmy Marcinowi list gratulacyjny – wspomina Cegiełka. - Były też konkursy sprawnościowe, gra w palanta, siatkówka plażowa czy wyścigi rzędów – wylicza nauczyciel.

(matp)

Najmłodsi przychodzili na Plac Wyzwolenia z całymi rodzinami. Ich marzenia są piękne

Marcin Oleksy podkreślał w rozmowach z dziećmi, że nie można się poddawać. Nawet w trudnych sytuacjach (fot. SP8)

eprasa.pl 2b1972fb67

Tygodnik KRĄG
6 czerwca 2023 23/1624 rok XXXII

Mieszkania komunalne tracą kopciuchy To ekologiczna rewolucja

Jak burza idzie wymiana pieców węglowych na centralne ogrzewanie w mieszkaniach komunalnych. Zniknęło już około 20 szkodliwych dla środowiska kopciuchów

Wykonawcą wartego 3,1 mln zł zadania jest firma PW TAD DAN z Kożuchowa. Koordynatorem projektu jest Zakład Usług Mieszkaniowych.

- W minionym tygodniu odebraliśmy pierwszą część inwestycji - w 20 lokalach mieszkalnych kompleksowo wykonaliśmy wymianę źródła ogrzewania, łącznie z doprowadzeniem do nich ciepłej wody użytkowej – wyjaśnia Mariusz Smolarczyk, prezes ZUM. – Kolejnych 15 lokali jest w trakcie prac odbiorowych, a w następnych kilkunastu wykonawca rozpoczął prace przygotowawcze do wymiany źródeł ciepła. Kotły gazowe, grzejniki i system centralnego ogrzewania łącznie pojawią się w stu lokalach komunalnych.

Mieszkańcy chętnie współpracują

- Są jakieś problemy przy realizacji tego projektu?

- Żadnych – spieszy z odpowiedzią prezes Smolarczyk. – Mieszkańcy są bardzo chętni do współpracy, próbują nas nawet ponaglać, żeby w pierwszej kolejności wejść do ich mieszkania.

Przypomnijmy. Sto pieców opalanych paliwem stałym (piece centralnego ogrzewania lub kaflowe) jest zastępowanych nowoczesnym kotłem gazowym opalanym paliwem stałym. To kocioł dwufunkcyjny, który zapewnia nie tylko ogrzewanie, ale i ciepłą wodę. W cenie jest rozprowadzenie całej instalacji centralnego ogrzewania, montaż grzejników, zapewnienie gazu do lokalu mieszkalnego, jak również wykonanie instalacji kominowej nawiewnej i wywiewnej.

W kwietniu prezydent Jacek Milewski spotkał się w hali widowisko-sportowej z lokatorami mieszkań komunalnych. Wspólnie z prezesem Smolarczykiem i przedstawicielem wykonawcy przedstawił zakres i planowany harmonogram prac oraz wrześniowy termin zakończenia całego projektu. Była też mowa o niedogodnościach związanych z realizacją tego zadania. Każdy z najemców złożył oświadczenie, wyrażając zgodę na udział w przedsięwzięciu i udostępnienie lokalu.

Wszystko finansuje miasto

To realizacja projektu „Ekologicznie w mieście, poprawa efektywności energetycznej poprzez wymianę źródeł ciepła w budynkach mieszkalnych". Miasto dostało na to zadanie prawie milion złotych z pieniędzy unijnych przyznanych przez urząd marszałkowski. Kożuchowska firma udzieliła miastu 60 miesięcy gwarancji na wykonane prace – ma na to czas do końca sierpnia. Co ważne, wszystkie prace w lokalach są darmowe i sfinansowane przez miasto Nowa Sól.

To prawdziwa rewolucja ekologiczna w Nowej Soli, po raz pierwszy znikają kopciuchy z mieszkań komunalnych.

- ZUM perfekcyjnie przygotował mieszkańców do wielkiej akcji wymiany pieców – podkreśla Ewa Batko, rzecznik prasowa urzędu miejskiego.

Rafał Krzymiński

komunikaty

Oddział Rejonowy Polskiego Związku Emerytów, Rencistów i Inwalidów w Nowej Soli

Biuro PZERiI od dnia 1 marca 2022 roku zostało przeniesione na ulicę Kasprowicza 12 do Centrum Aktywności Społecznej, I piętro, pokój 21 (dawna SP nr 4). Zapraszamy we wtorki i piątki w godz. 9.00 - 13.00. Telefon: 68 356 40 21.

Planowane wyjazdy na wczasy i turnusy rehabilitacyjne w 2023

	Miejscowość	Termin pobytu	Rodzaj
1	Ustronie Morskie	26.05-03.06.23	Wczasy
2	Pobierowo	10.06-20.06.23	Wczasy
3	Mrzeżyno	10.06-24.06.23	turnus reh.
4	Międzywodzie	24.06-08.07.23	turnus reh.
5	Dźwirzyno	19.07-29.07.23	Wczasy
6	Ustronie Morskie	04.09-14.09.23	Wczasy
7	Świeradów Zdrój	06,09-12.09.23	Wczasy
8	Rewal	18.09-25.09.2023	Wczasy
9	Rewal	07.09-17.09.2023	Wczasy
10	Krynica Zdrój	21.09-01.10.2023	Wczasy

Rozpoczynamy „Zumbę dla seniorek", zajęcia współfinansowane przez Gminę Nowa Sól – Miasto. Startują zapisy chętnych na zajęcia taneczno-ruchowe dla II grupy. Będą odbywać się raz w tygodniu w siłowni Ultra Gym przy ul. Wojska Polskiego 55. Poprowadzi je Aleksandra Suczylkin, instruktor zumby. Grupą docelową będzie kolejnych 20 seniorek. Celem zajęć jest poprawa jakości życia uczestniczek i poprawa zdrowia psychicznego i fizycznego. Zapisy od 25 kwietnia w dniach dyżurów biura we wtorki i piątki w godz. 9.00-13.00.

W ramach Dnia Matki i Ojca organizujemy:

spotkanie z zespołem Niezapominajki z poczęstunkiem w sali konferencyjnej CAS – 26 maja, godz. 11.00. W ramach projektu „Aktywność społeczna seniorów" współfinansowanego przez Urząd Miasta. Zapisy od 25 kwietnia.

W dniu 24 czerwca 2023 roku w godzinacg od 17.00 do 22.00 organizujemy Wieczorek Taneczny w Otyyniu „PUB u Prezesa" Witamy najdłuższy dzień - nasze wspomnienia. Zapewniamy dowóz autobusem .

W dniu 12 lipca 2023 roku organizujemy wycieczkę do m, Stara Wieś, zwiedzamy Winnicę Kingę i degustujemy. Powrót do CAS-u i bawimy się przy muzyce. Więcej informacji w biurze i na tablucy ogłoszeniowej związku.

Stowarzyszenie Pokoleń Gminy Otyń

Dyżury Koła odbywają się w drugi czwartek miesiąca w godz. 12.30-13.30 oraz w czwartą środę miesiąca w godz. 13.00-14.30 w Gminnym Centrum Kultury w Otyniu, parter. Bliższe informacje pod tel. 608 717 861.

Stowarzyszenie Emerytów, Rencistów i Inwalidów w Niedoradzu

Zapraszaszamy wszystkich chętnych na wycieczki:

Mielno 17-21.05.2023 koszt 800zł członkowie/ 830 zł osoby niezrzeszone

Wszelkie informacje pod nr. tel 6921751011

Oddziałowa Sekcja Emerytów i Rencistów ZNP w Nowej Soli

Dyżury w czwartki 10.00-12.00.

Oddział Rejonowy Polskiego Związku Emerytów, Rencistów i Inwalidów w Bytomiu Odrzańskim

Oddział Rejonowy PZERiI w Bytomiu Odrzańskim zaprasza do uczestnictwa w wycieczkach organizowanych w roku 2023 przez nasz Oddział.

1. Atrakcyjny wyjazd do Paryża - wyjazd autobusem

termin 08.09.2023r - 12.09.2023 r (5 dni) cena: 1650zł + 120euro

2. Wylot samolotem z Wrocławia do Turcji miejscowość Alania: termin: 30.09.2023r - 07.10.2023r (7dni) cena:2860zł - pobyt All Inclusive

Informacje dodatkowe można zasięgnąć pod numerem 694747344 u Barbary Kruszewskiej. Zapisy z zaliczką. Miejsca ograniczone.

PTTK

Polskie Towarzystwo Turystyczno-Krajoznawcze Oddział w Nowej Soli z siedzibą się przyul. Kasprowicza 12 w Centrum Aktywności Społecznej parter, pokój nr 11

Dyżury pełnimy: PTTK w każdy wtorek od godziny 17 do 18. Klub Kolarski TURKOT w każdą środę do godziny 18 do 19.

Serdecznie zapraszamy miłośników wędrówki pieszej i rowerowej.

eprasa.pl 2b1972fb67

Tygodnik KRĄG
6 czerwca 2023 23/1624 rok XXXII

Powiatowe Centrum Pomocy Rodzinie w Nowej Soli

informuje,

że w siedzibie Centrum świadczone jest bezpłatne specjalistyczne poradnictwo:

1) **rodzinne,** 2) **socjalne,**
3) **z zakresu przeciwdziałania przemocy w rodzinie.**

Zapraszamy!

Zostań rodzicem zastępczym!

I Ty możesz stworzyć rodzinny dom dla potrzebujących dzieci!

Zapraszamy wszystkich chętnych!

Gwarantujemy:

· bezpłatne szkolenie,
· specjalistyczną pomoc pedagogiczno-psychologiczną,
· świadczenie na dziecko,
· wynagrodzenie dla zawodowych rodzin zastępczych.

Nowosolski Uniwersytet Trzeciego Wieku

Centrum Aktywności Społecznej ul. Kasprowicza 12 67-100 Nowa Sól
nr tel. 664 201 946

czynny w środy i czwartki od 10.00 do 12.00 NUTW zaprasza chętnych seniorów, którzy chcą uczestniczyć w zajęciach NUTW. Proponujemy lektorat języków obcych: angielski, rosyjski, czeski, gimnastykę korekcyjno-rehabilitacyjna, yoga, wędrówki po lesie z kijkami lub bez, warsztaty komputerowe, fotograficzne, taniec, turystyka rowerowa, wykłady tematyczne o zdrowiu. Policja, prawnicy, spotkania przy ciastku i kawie, pogaduchy, prace artystyczne, malowanie, praca w glinie inne.

Nowosolskie Stowarzyszenie Klub Abstynentów "Odrodzenie" Nowa Sól, ul. Drzymały 4

informuje dniach spotkań:

- poniedziałki, środy, piątki o godz. 17.00,
- środy o 19.00 - grupa terapeutyczna,
- wtorki w godz. 10.00-12.00 - spotkania z konsultantem
- wtorki o godz. 17.00 grupa Elementarz (DDA/DDD)

TAXI

• 68/ 387 28 19 lub 68/ 387 27 19
• 601 565 510 (nr 14)

Powiatowe Centrum Pomocy Rodzinie

67-100 Nowa Sól, ul. Staszica 1A
tel.: 68/ 457 43 30,
fax: 68/ 457 43 31,
pcpr@powiat-nowosolski.pl
www.pcprnowasol.pl

Nowosolskie Stowarzyszenie Amazonek „Tęcza"

spotyka się co czwartek od 15.30
przy ul.Kasprowicza 12 tel. 608670648

Dyżury Radnych Rady Miejskiej w Nowej Soli – kadencji VIII

w siedzibie Urzędu Miejskiego w Nowej Soli ul. Piłsudskiego 12, pok. 222

Andrzej Petreczko - Przewodniczący Rady Miejskiej: poniedziałek, godz. 13.00 – 15.00.

Rafał Stachowiak - Wiceprzewodniczący Rady Miejskiej: czwartek, godz. 10.00 – 11.00.

Zbigniew Szczeciński - Przewodniczący Komisji Rewizyjnej: III środa miesiąca, godz. 9.00 – 11.00.

Anna Ast - Przewodnicząca Komisji Skarg, Wniosków i Petycji: I środa miesiąca, godz. 14.00 – 16.00

Waldemar Jacheć - Przewodniczący Komisji Finansów, Budżetu i Gospodarki: I czwartek miesiąca, godz. 9.00 – 11.00.

Jan Hanusz - Przewodniczący Komisji Spraw Socjalnych i Obywatelskich: I wtorek miesiąca, godz. 9.00 – 10.00.

Zarząd Koła Polskiego Związku Niewidomych

Biuro Koła znajduje się przy ul. Kasprowicza 12/11 (CAS). Czynne jest w czwartki od 10 do 13-tej.
Telefon: 605 037 409.

Komisja Rozwiązywania Problemów Alkoholowych

przy Urzędzie Miasta, ul. Piłsudskiego 12 w Nowej Soli. Tel. 68/ 459 03 05, pok. 118 przyjmuje w dniach i godzinach pracy Urzędu.

Dyżury członków Komisji RPA

w czwartki w godz. 16.00-18.00 w Punkcie Konsultacyjnym przy ul. Drzymały 4 w Nowej Soli.

Punkt Konsultacyjno - Informacyjny Przeciwdziałania Narkomanii

ul. Jaracza 1 w Nowej Soli, tel. 0 68/ 459 03 90,

w poniedziałki w godz. 16.00-18.00 przyjmuje terapeuta uzależnień,

środa w godz. 16.30-18.30 odbywają się konsultacje dla dzieci, młodzieży i rodziców z zakresu nadużywania mediów i urządzeń cyfrowych,

Punkt Konsultacyjno - Informacyjny dla Ofiar Przemocy w Rodzinie

ul. Jaracza 1 w Nowej Soli, tel. 0 68/ 459 03 90,

w poniedziałki w godz. 16.00-18.00 konsultacje socjalne,

we wtorki w godz. 16.00-18.00 konsultacje socjalne i psychologiczne,

w środy w godz. 16.00-18.00 porady socjalne,

w czwartki w godz. 16.00-18.00 konsultacje psychologiczne dla dzieci i ich opiekunów,

w piątki w godz. 16.00-18.00 konsultacje psychologa oraz 15.00-18.00 prawne.

Punkt Konsultacyjno – Informacyjny dla Osób z Problemem Alkoholowym i ich Rodzin

ul. Drzymały 4 w Nowej Soli, otwarty w poniedziałek i środę w godzinach 17.00 - 19.00.

Biuro Senatora RP Wadima Tyszkiewicza

Nowa Sól, ul. Pocztowa 1/1
Tel. 574 493 939, e-mail: biuro@tyszkiewicz.senat.pl
Czynne: poniedziałek-piątek 10.00-15.00

Stowarzyszenie Relacja

Ul. Kościuszki 24 E w Nowej Soli
Profilaktyka i terapia uzależnień
Rejestracja telefoniczna: 506 804 548

Związek Sybiraków

Biuro Związku znajduje się obecnie w budynku Szkoły Podstawowej nr 1, ul. Szkolna 1, pokój nr 3.
Po wejściu na parter należy iść korytarzem na prawo do drzwi biura.

Koło PZW nr 8 Zootek w Nowej Soli

Prowadzimy egzaminy na kartę wędkarską. Zapraszamy wszystkich chętnych. Czynne od poniedziałku do piątku w godz. 9.00 do 18.00.

Radni Rady Miejskiej i Rady Powiatu Prawa i Sprawiedliwości

pełnią dyżury w siedzibie partii przy ul. Jaracza 1 w czwartki w godz. **16.00 - 17.00**
tel. kontaktowy: **665 883 651**

Powiatowa Komisja Koordynacyjna NSZZ "Solidarność" Ziemi Nowosolskiej

ul. Szkolna 1,
tel. 68/ 356-12-11,
663 281 734

Dyżury związkowców:
w poniedziałki i środy od 9.00 - 11.00
oraz czwartki 16.00-18.00 (dyżur prawnika).

Zapraszamy na stronę
www.tygodnikkrag.pl
oraz na Facebooka
fb.me/tygodnikkrag

Baran – Jesteś osobą, która martwi się o przyszłość. Ten tydzień sprawi, że Twoje myśli będą pozytywne, a zmartwienia znikną. Trzymaj się ludzi, którzy chcą dla Ciebie jak najlepiej, a wszystko się ułoży.

Byk – Problemy w pracy nie pozwalają Ci cieszyć się w pełni życiem. Nic Ci ostatnio nie wychodzi przez małą ilość snu. Spróbuj wszystko poukładać w życiu, a będzie lepiej.

Bliźnięta – W ostatnim czasie nie było u Ciebie najlepiej. W tym tygodniu przytrafi Ci się coś niezwykłego. Twoje życie stanie się lepsze i wszystko się ułoży. Bądź czujny i czekaj na szczęście.

Rak – W pracy nie jest łatwo, ale w końcu będziesz mógł odpocząć. Spędzisz cudownie tydzień, zregenerujesz się i nabierzesz sił i energii do dalszego działania.

Lew – Ostatnio chodzisz z głową w chmurach i trudno jest Ci się skupić. Jesteś typem marzyciela, któremu brakuje miłości. Postaraj się spędzać jak najwięcej czasu z przyjaciółmi i rodziną. Ich obecność sprawi, że będziesz czuć się lepiej.

Panna – Życie z partnerem układa Ci się jak nigdy wcześniej. Jesteś zakochany po uszy i masz plany na przyszłość. To jest dla Ciebie idealny czas na założenie rodziny.

Waga – W tym tygodniu będziesz miał dużo czasu dla siebie i rodziny. Ostatnio ją bardzo zaniedbałeś, przez co Wasze relacje nie były najlepsze. Teraz się wszystko ułoży.

Skorpion – Masz bardzo dużo na głowie po tygodniowym urlopie. Ten tydzień będzie pełen pracy i stresu. Musisz się skupić i dać z siebie wszystko.

Strzelec – Będziesz się rozwijał przez najbliższy czas. Czasem będziesz miał gorszy, a czasem lepszy dzień. W Twoim życiu pojawią się nowe osoby i nie zabraknie sukcesów.

Koziorożec – Uda Ci się zrealizować swoje marzenia. Będziesz miał wiele pomysłów na swoją przyszłość. Najważniejsze są dla Ciebie kontakty z ludźmi.

Wodnik – Masz głowę pełną pomysłów i marzeń, które niedługo zrealizujesz. Zaczniesz robić wszystko, żeby je w końcu spełnić. Czujesz, że Twoje życie jest po prostu idealne.

Ryby – To będzie trudny czas. Z jednej strony zbliżają się sukcesy, a z drugiej – nic się nie uda bez wysiłku. Musisz się spiąć i skupić, żeby wszystko poszło jak najlepiej.

eprasa.pl

Tygodnik KRĄG
6 czerwca 2023 23/1624 rok XXXII

Powstanie kładka przez Odrę?

BYTOM ODRZAŃSKI/SIEDLISKO - Mieszkańcy pytają: kiedy znowu będzie most. Mostu nie będzie, ale jest szansa na kładkę – mówi burmistrz Bytomia Odrzańskiego Jacek Sauter. Mogłaby być mostu jakimś substytutem

Promenada w Bytomiu Odrzańskim – to tu miałby być początek kładki (fot. Adrian Hołobowicz)

M.in. Bytom Odrzański i Siedlisko należą do Porozumienia Terytorialnego „Lubuska 9". Zawiązali je, by w niedalekiej przyszłości razem pozyskiwać dofinansowania z unijnych pieniędzy na swoje inwestycje.

Niedawno szefowie samorządów, które do „Lubuskiej 9" należą, wyrazili zgodę, by na listę priorytetowych zadań (z zagwarantowanym dofinansowaniem w wysokości 6 mln zł) wpisać budowę kładki pieszorowerowej nad rzeką.

Bez rywali

- To oznacza, że będzie konkurs tylko pod to zadanie, czyli innymi słowy: nie będziemy mieli rywali – tłumaczy burmistrz Bytomia Odrzańskiego Jacek Sauter. - Wtedy możemy wydać pieniądze na dokumentację, nie bojąc się, że ona będzie leżała w szafie. A taka dokumentacja to koszt kilkuset tysięcy złotych. Cieszę się, że z wójtem Siedliska przekonaliśmy partnerów do naszego pomysłu.

Według planów początek kładki, patrząc od strony Bytomia, byłby na promenadzie. Burmistrz dodaje, że taka inwestycja będzie kolejną ciekawostką turystyczną w regionie.

Jeśli zarząd województwa lubuskiego zatwierdzi propozycję inwestycji z kładką w roli głównej, to jeszcze w tym roku gmina będzie mogła ruszyć z pracami projektowymi.

- Dodatkowo w Bytomiu i Siedlisku mamy słabość do mostu, który kiedyś łączył dwa brzegi Odry – podkreśla Sauter. - Mieszkańcy pytają: kiedy znowu będzie most. Mostu nie będzie, ale jest szansa na kładkę.

Jak to było z mostem

Przy okazji kładki przypomnijmy arcyciekawą historię bytomskiego mostu. - Rodzina Rechenbergów chciała zbudować most na początku XVI w. z bardzo prostego powodu: jako właściciele Bytomia Odrzańskiego i Siedliska chcieli mieć naturalną przeprawę – tłumaczył przed laty na łamach „TK" dr Tomasz Andrzejewski, dyrektor nowosolskiego muzeum. - Na przeszkodzie budowy stanął Głogów jako miasto stołeczne księstwa. Stolica miała prawo pobierania opłat mostowych i drogowych przez szlaki idące przez Głogów i nie chciała dopuścić do budowy mostu.

Próba budowy została zablokowana. Czyli zanim Rechenbergowie budowę zaczęli, już ją skończyli.

Ale ziarno pomysłu zostało zasiane. Sto lat później nowi właściciele zamku w Siedlisku i Bytomia, Schoenaichowie, do pomysłu budowy mostu wrócili. - Zaczęli tę budowę bez zgody cesarskiej. Znowu oprotestował ją Głogów i prace stanęły – opowiada dr Andrzejewski. - Dopiero w 1616 r. cesarz wydał zgodę na dokończenie budowy. Ukończona została dwa lata później, z tym że to było obwarowane warunkami: nie mogli przez most przechodzić kupcy, którzy przemieszczali się w okolice Głogowa, czyli nie mogli ominąć stolicy. Most był gotowy w 1618 r.

Nie przetrwał zbyt długo. - Wybuchła wojna trzydziestoletnia. Miasto było zajmowane przez Szwedów, wojska cesarskie, Bóg wie jeszcze jakie i most został zburzony – wyjaśniał Andrzejewski. Pomysł Rechenbergów czekał na realizację sto lat, sam most przetrwał ok. 22 lata i zniknął. Tym razem na lat 300. Andrzejewski: - W 1897 r. powołano w mieście społeczny komitet budowy mostu. Działania wspierał właściciel Siedliska, książę Carl Carolath-Beuthen. Sześć lat zbierano potrzebną dokumentację. W 1903 wydanie zgody na budowę uczczono w mieście uroczystym festynem. Przez następne dwa lata prowadzono prace przygotowawcze na obu brzegach rzeki. Na prawym brzegu wybudowano drogę z Siedliska oraz 200-metrową rampę prowadzącą do mostu. Te prace zbiegły się z przeprowadzanymi na zlecenie rządu regulacjami Odry. W samym Bytomiu przebudowano część ulic Nowego Miasta oraz przygotowano rampę wjazdową na most. Wykonania konstrukcji samego mostu podjęła się zielonogórska firma Beuchelt & Co. Prace zakończono w 1907 r.

Konstrukcja była imponująca. Główne stalowe przęsło miało 102 m, kolejne, 36-metrowe przęsła, łączyły główną konstrukcje z ziemną rampą na prawym brzegu. Łączna długość konstrukcji wynosiła 840 m, co czyniło most jednym z najdłuższych na Dolnym Śląsku. Konstrukcję stalową wzbogacono secesyjnymi zdobieniami, lampami, herbem miasta. To ten most, który wszyscy znamy z pocztówek. Cieszył bytomian przez 38 lat. - W połowie stycznia 1945 r. przez Bytom przemaszerowały dziesiątki tysięcy uciekinierów. W ten sposób odciążono mosty w Nowej Soli i Głogowie, którymi przemieszczało się wojsko – opowiadał szef nowosolskiego muzeum. - W nocy z 9 na 10 lutego bytomski most został wysadzony przez wycofujące się niemieckie wojska. Kiedy sprzątnięto jego resztki, zapadła decyzja, że odbudowa nie ma sensu, bo ten akurat most nie ma znaczenia strategicznego. Władze uznały, że nie jest miastu potrzebny.

Mateusz Pojnar

Most, za którym tak tęsknią bytomianki i bytomianie (fot. mat. historyczne)

eprasa.pl 2519172b87

Tygodnik KRĄG
6 czerwca 2023 23/1624 rok XXXII

Stawy zamknięte
Mają zmienić się nie do poznania

Prace już trwają (fot. UM Nowe Miasteczko)

NOWE MIASTECZKO Rusza inwestycja związana z przebudową popularnego kąpieliska. - W tym sezonie Stawy będą placem budowy – zaznacza burmistrz Danuta Wojtasik. Tym samym nie będzie można się tam kąpać

Według planów, które poznaliśmy już wiele miesięcy temu, całość terenu zostanie przebudowana: obecny betonowy basen zastąpi nowe otwarte kąpielisko ze strefą dla dzieciaków. Urośnie też pomost z platformą widokową. Powstaną nowe ławki, sanitariaty i kolejne opcje spędzania wolnego czasu dla najmłodszych i tych nieco starszych.

„W końcu nadszedł czas, by ruszyć z pracami na terenie Stawów – czytamy we wpisie internetowym urzędu miejskiego w Nowym Miasteczku. - Informujemy zatem, że przekazaliśmy teren budowy firmie Eurobud, która będzie tam działać przez najbliższe kilkanaście miesięcy". To firma z Nowogrodu Bobrzańskiego.

Urzędnicy dodają, że „wstępne prace demontażowe zostały już poczynione, teraz jednak przyszedł czas na grubsze roboty i większe maszyny".

Teren razem z parkingiem będzie w najbliższym czasie ogrodzony. „Ustawione zostaną tablice informujące o zakazie wstępu na teren budowy. Prosimy o stosowanie się do znaków" – czytamy na Facebooku. „O postępach prac będziemy Was informować na bieżąco" – dodają urzędnicy.

Burmistrz Nowego Miasteczka Danuta Wojtasik przypomina, że całość jest kontynuacją dotychczasowych działań, które rewitalizują ten teren. Bo wcześniej nie był, delikatnie mówiąc, chlubą gminy. - Prosimy o odrobinę cierpliwości – apeluje do mieszkanek i mieszkańców.

Mateusz Pojnar

Łza dla żołnierzy

BYTOM ODRZAŃSKI/NOWE MIASTECZKO - Bardzo się cieszymy, że mogliśmy oddać hołd chłopakom i że uroczystości były tak podniosłe – mówi po obchodach 35. rocznicy katastrofy kolejowej, w której zginęło 10 żołnierzy, Janusz Kozłowski, jeden z organizatorów

Reportaż o tej tragedii opublikowaliśmy tydzień temu w „Tygodniku Krąg". 4 czerwca 1988 r. grupa 13 żołnierzy jechała ciężarówką wojskową na prace melioracyjne do wsi Żukowice. Przystanęli na chwilę w Bytomiu Odrzańskim, gdzie wysiadł jeden z nich. Za chwilę dojechali na przejazd kolejowy pod Bytomiem. To był przejazd kategorii D: miał tylko znaki ostrzegawcze dla kierowców i krzyż św. Andrzeja. Zasłaniały go krzewy i słupy trakcyjne. Najprawdopodobniej było tak: jeden pociąg przejechał, wtedy kierowca auta wjechał na przejazd, ale nie dostrzegł, że z drugiej strony nadjeżdża kolejny pociąg z prędkością 100 km/h. Doszło do katastrofy, w której zginęło 10 żołnierzy. Uratowało się tylko dwóch.

W tym roku była wojskowa asysta honorowa (fot. Jarosław Regieli)

O swoich najbliższych pamiętają oczywiście rodziny ofiar, ale i ich koledzy – rezerwiści z JW 3001 Kożuchów. W ub. sobotę odbyły się uroczystości 35. rocznicy tragedii.

Zaczęły się w kościele św. Marii Magdaleny w Nowym Miasteczku. O 10.00 rozpoczęła się tam msza św. W tym roku uroczystości były wyjątkowe: z asystą honorową wojska. Był sztandar Wojska Polskiego, przyjechała kompania 11. Batalionu Remontowego z 11. Dywizji Kawalerii Pancernej w Żaganiu. Swoje poczty sztandarowe przygotowały Ochotnicza Straż Pożarna w Nowym Miasteczku, liceum ogólnokształcące w miejscowym Zespole Szkół nr 1 i szkoła podstawowa w Borowie Wielkim. W ławkach zasiedli uczniowie mundurówki z Nowego Miasteczka.

Ale przede wszystkim rodziny ofiar.

Uczestnicy odśpiewali Mazurka Dąbrowskiego. - Szczególnie wzruszający był moment, w którym żołnierz zagrał na trąbce. Nie zabrakło łez – przyznaje Janusz Kozłowski z nieformalnej grupy Rezerwiści JW 3001 Kożuchów, jeden z organizatorów uroczystości.

Później uroczystości przeniosły się w okolicę przejazdu (fot. Jarosław Regieli)

Po mszy uczestnicy pojechali na przejazd kolejowy w kierunku Drogomila, gdzie jest pomnik upamiętniający ofiary tragedii. Tam odbyła się druga część uroczystości rocznicowych. Wartę przy pomniku trzymali żołnierze.

Głos zabrali m.in. st. chor. Ryszard Stępniewski, senator Wadim Tyszkiewicz, burmistrz Bytomia Odrzańskiego Jacek Sauter i burmistrz Nowego Miasteczka Danuta Wojtasik. - Im wszystkim serdecznie dziękujemy za udział – podkreśla Kozłowski. - Dziękujemy także rodzinom ofiar, żołnierzom z Żagania, strażakom, uczniom, dyrektorowi ZS w Nowym Miasteczku Jackowi Zawiślakowi, ks. proboszczowi Wojciechowi Ratajewskiemu oraz dyrektorowi bytomskiego Zakładu Gospodarki Komunalnej Marcelemu Borowieckiemu za użyczenie nagłośnienia. I wszystkim, którzy dołożyli swoją cegiełkę do rocznicy. Bardzo się cieszymy, że mogliśmy oddać hołd chłopakom i że uroczystości były tak podniosłe.

Mateusz Pojnar

eprasa.pl 2b1972fb67

Piąta edycja Ante Cup za nami „To był organizacyjny top”

STUDZIENIEC Sobotnie zmagania przyniosły wiele radości dzieciom i te ich uśmiechy są nagrodą dla organizatorów, czyli firmy Ante-Holz i Irmy Studzieniec. Patronem medialnym wydarzenia był „Tygodnik Krąg”

Uczestnicy sobotniego turnieju

Tylko z kronikarskiego obowiązku odnotowujemy, że turniej wygrał zespół Piasta Czerwieńsk, drugie miejsce dla Dozametu Nowa Sól, a trzecie dla Korony Kożuchów. Tak naprawdę zwycięzcami są wszystkie dzieci, bo takie turnieje jak ten to okazja do ich sportowego rozwoju. W zmaganiach rywalizowało łącznie siedem zespołów, czyli reprezentacje Akademii Piłkarskiej Macieja Murawskiego i Akademii Piłkarskiej Falubaz, Akademii Sportu Orły i Akademii Czarnych Rudno.

Była to piąta edycja turnieju, który wcześniej odbywał się w Kożuchowie. Pierwszy raz został przeprowadzony na obiekcie b-klasowej Irmy Studzieniec.

- To, jak turniej przygotowała cała ekipa Irmy, przewyższyła moje najśmielsze oczekiwania – mówi wprost Patrick Więckowski z firmy Ante-Holz, która jest patronem wydarzenia.

Przedstawiciel firmy dodaje, że tegoroczna edycja niczym nie odbiegała od poprzednich. - Nowym, bardzo fajnym elementem była cała strefa gastro, którą przygotowało koło gospodyń wiejskich Na Obcasach. To się bardzo sprawdziło. Fajna lokalizacja obiektu, gdzie z boku mamy sporo drzewek, spowodowała, że przy takim słońcu dzieci miały możliwość schowania się w cieniu, choćby na chwilę. Jesteśmy zadowoleni pod każdym względem, a jeszcze bardziej cieszy, że poziom sportowy był wysoki – mówi Więckowski.

Wydarzenie chwalili także trenerzy wszystkich zespołów.

- Bardzo podobała mi się formuła, w której chłopcy grali każdy z każdym z rewanżami. Czyli były dwie godziny samego grania, dlatego wszyscy zawodnicy są zadowoleni. Fajnie, że chłopcy mieli okazję zagrać na naturalnej murawie, bo często tego typu turnieje odbywają się na sztucznej trawie. Organizacja z całym tym cateringiem to był prawdziwy top. Jesteśmy tu pierwszy raz, ale mam nadzieję, że nie ostatni – podsumowywał turniej Tomasz Stachowiak z APF-u.

W podobnym tonie wypowiadał się Marcin Janik z Korony Kożuchów. - Najważniejsze jest to, że chłopcy dużo pograli. Fajnie to wszystko było ułożone, dobrze zorganizowane. Przerwy między meczami były krótkie. Często jest tak w turniejach, że zagrasz mecz i potem trzy pauzujesz. Tutaj było inaczej, to wielki plus – mówił Janik.

Spodobała mu się także pewna innowacja. - Fajną nowością jest aplikacja, w której po zeskanowaniu QRkodu można było na bieżąco śledzić wyniki. To pomaga zarówno trenerom, jak i najwierniejszym kibicom tych dzieci, czyli rodzicom, łatwo śledzić wyniki. Nie trzeba chodzić do stolika sędziowskiego, tylko wszystko jest w telefonie. Uczestniczę w wielu turniejach, ale z tym na naszych ziemiach spotkałem się pierwszy raz – chwalił organizatorów trener narybku Korony Kożuchów.

Turnieju nachwalić nie mógł się także Mirosław Baranowski z nowosolskich Orłów.

- Wszystko było na topowym poziomie. Co do samego turnieju, myślę, że było tyle pięknych bramek, tyle radości, spontaniczności, fantazji, kreatywności tych dzieci, że aż miło się to oglądało. Żyjemy w takich czasach, że wszystko jest schematyczne, ułożone, zaplanowane i fajne jest to, że te dzieci nam przypominają, iż ta spontaniczność powinna być najważniejsza i piękna. Za to tym dzieciakom możemy na pewno podziękować – powiedział Baranowski.

Mariusz Kuriata, przedstawiciel Irmy Studzieniec, cieszy się, że tak dobrze to wszystko oceniają goście turnieju. - Pokazaliśmy, że dzięki zaangażowaniu kilku osób można zrobić coś na fajnym poziomie, który i tak mamy zamiar podnosić w kolejnych edycjach – mówi Kuriata.

Organizatorzy, wielkie brawa!

Mariusz Pojnar

„Olo” znowu w Rudnie

GMINA WIEJSKA Czarni zapraszają na swoje boisko na imprezę z ampfutbolem w roli głównej

- W sobotę 10 czerwca razem z gminą wiejską Nowa Sól będziemy ponownie gościć ampfutbolową Wartę Poznań – mówi prezes Czarnych Rudno Kamil Ozgowicz. - Oczywiście z naszym trenerem i zdobywcą Nagrody Puskása Marcinem Oleksym.

„Łączy nas piłka vol. 2” odbędzie się w godz. 10.00-13.00. Co w programie? Sporo: otwarty trening Warty, miniturniej dla dzieci czy mecz dzieci kontra Warta. Będzie można zrobić sobie zdjęcie z „Olem” i jego nagrodą, którą dostał na pamiętnej gali FIFA. Do tego pokaz piłkarskiego freestyle'u, kawiarenka, grill, wata cukrowa i nie tylko!

- Zapraszamy serdecznie wszystkich do kibicowania i czynnego udziału w tym superwydarzeniu – podkreśla prezes Ozgowicz.

Zaprasza także na mecz Czarnych, który odbędzie się w sobotę, po festynie, o godz. 17.00. Podopieczni trenera Mieczysława Sobczaka, liderzy klasy A, zagrają z Zaborem.

(red)

Warta Poznań odwiedzi Rudno po raz drugi (fot. arch.)

eprasa.pl 2b1972fb67

Tygodnik KRĄG
6 czerwca 2023 23/1624 rok XXXII

NIERUCHOMOŚCI NA SPRZEDAŻ

Urząd Miejski w Nowej Soli

http://nowasol.pl

Przetarg odbędzie się 23 czerwca 2023r. o godzinie 10^{00}. Wadium do dnia 19 czerwca 2023r.

DZIAŁKI POD ZABUDOWĘ MIESZKANIOWĄ JEDNORODZINNĄ

Lp.	Oznaczenie nieruchomości	Pow. w ha	Cena wywoławcza	Wadium
1	działka nr 1140/45	0.1782	223.000,00 zł	22.000,00 zł
2	działka nr 1140/46	0.2210	277.000,00 zł	28.000,00 zł
3	działka nr 1140/48	0.1169	142.000,00 zł	14.000,00 zł
4	działka nr 1140/49	0.1202	151.000,00 zł	15.000,00 zł
5	działka nr 1140/52	0.1843	231.000,00 zł	23.000,00 zł
6	działka nr 1140/62	0.1188	131.000,00 zł	13.000,00 zł
7	działka nr 1140/88	0.1646	206.000,00 zł	20.000,00 zł

Podane ceny wywoławcze są cenami brutto, a więc wylicytowane ceny sprzedaży zawierać będą podatek VAT - według obowiązującej stawki.

Szczegółowe informacje dotyczące sprzedaży nieruchomości:
Kontakt tel.:68 459-03-43
Aktualne przetargi: http://nowasol.pl
BIP – OGŁOSZENIA – PRZETARGI
Nieruchomości przeznaczone do sprzedaży:
http://nowasol.pl/przetargi

eprasa.pl 2b1972fb67

Tygodnik KRĄG
6 czerwca 2023 23/1624 rok XXXII

Przetarg odbędzie się 23 czerwca 2023r. o godzinie 9^{00}. Wadium do dnia 19 czerwca 2023r.

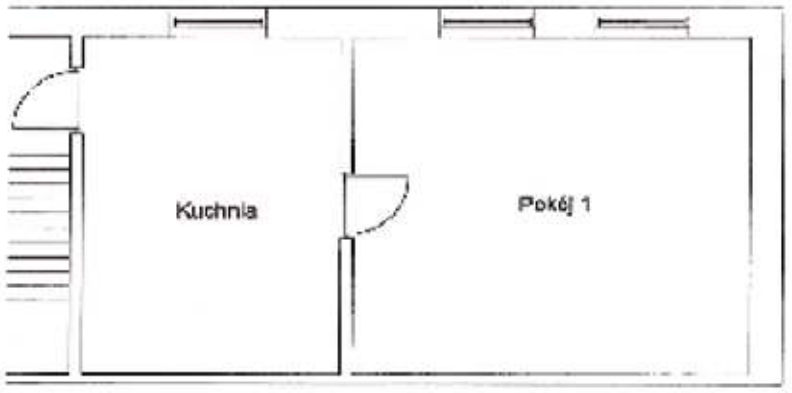

ul. Głowackiego 12/8

położenie w budynku - II piętro (III kondygnacja)

Lokal składa się z jednego pokoju i kuchni o powierzchni użytkowej 30,16 m². WC wspólne na klatce schodowej.

Cena wywoławcza: 79.000.00 zł

Wadium 8.000,00 zł

ul. Zjednoczenia 38/9

położenie w budynku - III piętro (IV kondygnacja)

Lokal składa się z trzech pokoi, kuchni i łazienki z WC o powierzchni użytkowej 52,32 m².

Cena wywoławcza: 269.000,00 zł

Wadium 27.000,00 zł

cena obniżona zostanie o 50% z tytułu wpisu do rejestru

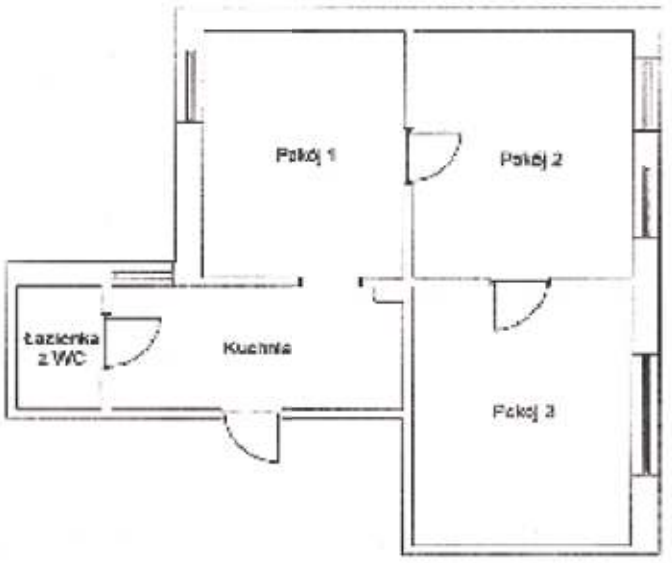

ul. Wojska Polskiego 50/2

położenie w budynku - parter i I piętro (I i II kondygnacja)

Lokal składa się z jednego pokoju z aneksem, łazienki z WC, trzech pokoi i dwóch skrytek o powierzchni użytkowej 70,35 m².

Cena wywoławcza: 199.000,00 zł

Wadium 20.000,00 zł

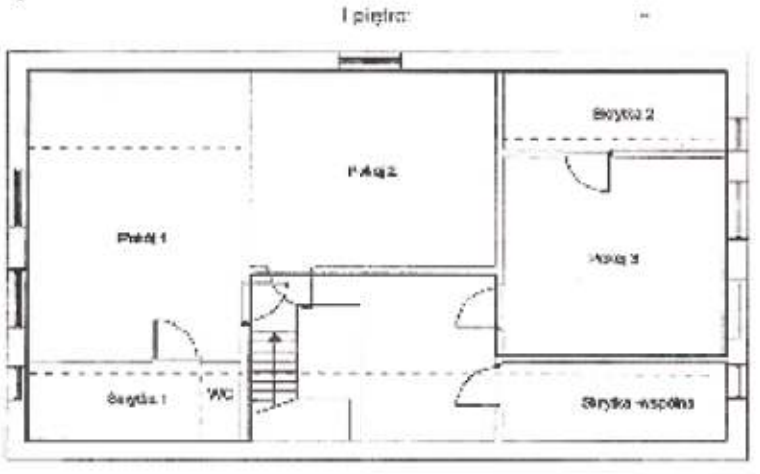

Sprzedaż lokali podlega zwolnieniu od podatku VAT

cprasa.pl-2b1972fb67

Tygodnik KRĄG
6 czerwca 2023 23/1624 rok XXXII

Akcja „Reaguję i pomagam” za nami Wzięło w niej udział aż 500 uczniów

Akcja jest efektem świetnej współpracy nowosolskiego starostwa i nowosolskiej straży pożarnej. - Najważniejsze, co chciałbym, żebyście z tych zajęć zapamiętali, jest to, żebyście się nie bali pomagać – zwrócił się do młodzieży Tomasz Duber, komendant Państwowej Straży Pożarnej w Nowej Soli

Starosta przekazała przedstawicielom szkół profesjonalne torby medyczne

W ubiegłym tygodniu w siedzibie nowosolskiej straży odbyło się podsumowanie akcji. W trakcie spotkań z młodzieżą z drugich klas szkół ponadpodstawowych naszego powiatu strażacy przekazywali, a także utrwalali wiedzę dotyczącą udzielania pierwszej pomocy. Łącznie aż 500 uczniów uczyło się od zawodowców tego, jak pomagać poszkodowanym osobom.

Z pozoru niegroźne zakrztuszenie może mieć dramatyczne skutki, jeżeli nie nadejdzie pomoc. Musi być nie tylko szybka, ale przede wszystkim fachowa. I tego od strażaków nauczyli się uczniowie szkół ponadpodstawowych z powiatu nowosolskiego. Podczas szkolenia udowodnili, że potrafią reagować i pomagać.

Podsumowanie tego projektu poprzedziło odegranie przez przedstawicieli poszczególnych szkół scenek sytuacyjnych, które miały się zakończyć konkretnym pomocowym działaniem.

Przez chwilę było dramatycznie. Ktoś zasłabł na ulicy, dziewczyna na siłowni miała problemy z sercem, jedna z uczennic na przerwie zaczęła dławić się bułką, na boisku ktoś zemdlał, starszy pan miał udar, a tuż obok doszło do poważnego poparzenia.

Pierwsi do pomocy rzucili się uczniowie, uspokoili poszkodowanych, zebrali wywiad, wezwali pomoc. - Trzeba przyznać, że w każdej z tych sytuacji poradzili sobie świetnie – mówiła podczas zakończenia projektu starosta Iwona Brzozowska.

Oczywiście scenki były przygotowane, aby młodzież mogła pokazać, co wyniosła ze szkoleń „Reaguję i pomagam”.

Uczestnicy tych zajęć uważają, że były bardzo potrzebne.- Tak naprawdę każdego z nas może spotkać sytuacja, w której będziemy zmuszeni zareagować i udzielić pierwszej pomocy, żeby być może uratować komuś życie. Dzięki temu projektowi każdy z nas będzie wiedział, jak to zrobić - mówi Aleksandra Pustelnik, jedna z uczennic biorących udział w projekcie.

W podobnym tonie wypowiedziała się jej koleżanka, Karolina Owczarek. - Nigdy nie byłam w sytuacji zagrożenia, zresztą jak pewnie większość z nas. I oby takie sytuacje się nie zadziały. Gdyby jednak miałoby się stać inaczej, musimy być przygotowani, żeby pomóc drugiemu człowiekowi i dlatego takie akcje uważam za bardzo potrzebne – mówiła Owczarek.

Młodzież chwalili organizatorzy i patroni akcji. - Zyskała bezcenną wiedzę i umiejętności - mówiła starosta Iwona Brzozowska, która szkołom przekazała profesjonalne torby medyczne.

Tomasz Duber, komendant Państwowej Straży Pożarnej w Nowej Soli, dał młodym ludziom pewną radę. - Najważniejsze, co chciałbym, żebyście z tych zajęć zapamiętali, jest to, żebyście się nie bali pomagać. Uwierzcie mi, że w pamięci macie to, co należy zrobić. To jest zapisane w waszej głowie, bo tego się nauczyliście i to przećwiczyliście. Pokazaliście, że pomocy udzielacie profesjonalnie i tego wam gratuluję. Nie bójcie się użyć tej wiedzy, jeśli znajdziecie się w sytuacji zagrożenia – zaapelował komendant Duber.

Mariusz Pojnar

Srebrne medale w bocci dla ŚDS

17 maja Środowiskowy Dom Samopomocy z Nowej Soli wziął udział w jubileuszowych 15. Otwartych Mistrzostwach Zielonej Góry w Bocci. Tym razem co prawda nie było zwycięstwa, ale wynik robi wrażenie, bo kto nie chce założyć na szyję srebrnych medali? Zawodnicy pokazali, że mają wielkie serca do gry!

Organizatorem wydarzenia, które odbyło się w sali sportowej Miejskiego Ośrodka Sportu i Rekreacji, tradycyjnie było Zrzeszenie Sportowo-Rehabilitacyjne Start Zielona Góra. Dla uczczenia jubileuszowego turnieju wszyscy uczestnicy – 80 osób, otrzymali okolicznościowe okazałe medale. Boccia to gra paraolimpijska ciesząca się ogromnym powodzeniem wśród osób z niepełnosprawnościami. Zielonogórski Start już od 15 lat promuję tę fantastyczną rywalizację, organizując turnieje regionalne, ogólnopolskie i międzynarodowe. Gospodarze nie byli gościnni i triumfowali w każdej z dwóch grup startowych. W zawodach brało udział 11 drużyn. Nowosolska ekipa w swojej grupie rozegrała pięć meczów. Zawodnicy za miejsca 1-3 dostali medale, a wszystkie rywalizujące zespoły – puchary.

- Nasi podopieczni chętnie biorą udział w takich spotkaniach, trenujemy już od około 10 lat i często zdobywamy czołowe miejsca w rozgrywkach – mówi Małgorzata Rosół, kierownik Środowiskowego Domu Samopomocy. - Zależy nam również na integracji z innymi ośrodkami. Tym razem również się udało, zdobyliśmy srebro. Jesteśmy bardzo dumni! Nie było łatwo, rywalizacja była trudna, ale wszystko odbywało się w przyjaznej atmosferze. Organizatorom dziękujemy za zaproszenie, a zawodnikom za sportową postawę i wspaniałą atmosferę.

Gratulujemy i trzymamy kciuki za kolejne sukcesy!

W Środowiskowym Domu Samopomocy trenerem zawodników jest Beata Hrebeniuk – instruktor terapii zajęciowej.

Rafał Krzymiński

Nowosolscy medaliści (fot. arch. ŚDS)

eprasa.pl 2519721b67

Tygodnik SPORT

Tygodnik KRĄG

6 czerwca 2023 23/1624 rok XXXII

Buona sera, III ligo!

Nie zabrakło szampana (fot. Małgorzata Borowiecka)

Odra Skrzynie Zając Bytom Odrzański przyklepała awans! - Mam dużą satysfakcję, bo wiem, ilu ludzi w to wszystko nie wierzyło – podkreśla prezes Piotr Michalewicz. Czarni Rudno też dopięli sprawę awansu i w przyszłym sezonie zagrają w okręgówce

Bytomianie pokonali u siebie w IV lidze Świebodzin 3:1 po dwóch bramkach Damiana Piotrowskiego i trafieniu Dawida Cieśli. Tym samym na dwie kolejki przed końcem rozgrywek wiedzą już, że mają awans w kieszeni, bo Syrena Zbąszynek przegrała z Ilanką 1:3!

Spełniły się marzenia kibiców Odry, piłkarzy, działaczy i tych, którzy lokalnej piłce po prostu dobrze życzą.

Sobota była szczególna m.in. dla prezesa klubu Piotra Michalewicza. Od początku wierzył, że to się uda. - Powoli to do mnie dociera, chodzę parę metrów nad ziemią – uśmiecha się Michalewicz. - Mam dużą satysfakcję, bo wiem, ilu ludzi w to wszystko nie wierzyło. Dużo udało nam się zrobić. Pamiętam, w jakim miejscu byliśmy na początku tego projektu i widzimy, w jakim jesteśmy dzisiaj.

- Czuję się mocno spełniony – przyznaje prezes Odry. - I bardzo, bardzo szczęśliwy, że zrobiliśmy to już teraz. Było wzruszenie, bo od dłuższego czasu mieliśmy ciśnienie na ten awans. Ono wzrosło szczególnie po porażce ze Zbąszynkiem. Powiedziałem teraz chłopakom w szatni, że każdy piłkarz z województwa lubuskiego chciałby być dziś na naszym miejscu, a pewnie każdy prezes na moim. Ogromna duma.

Spytaliśmy prezesa Michalewicza, czy według niego zespół musi się wyraźnie wzmocnić, żeby powalczyć w przyszłym sezonie o utrzymanie w III lidze. - Ale czemu o utrzymanie? – odparł. - Nie wiemy na dziś, kto jakimi kadrami będzie dysponował, jaką będziemy mieli my, ale mówię wprost: wchodzimy do III ligi, żeby ją wygrać i awansować do II. Natura zwycięzcy nie pozwala mi mówić inaczej. Oczywiście w trakcie rozgrywek może nastąpić weryfikacja celu. Jednak na dziś, kiedy sezon III ligi się jeszcze nie zaczął, dlaczego mam mówić, że nie wierzę w naszych ludzi? Nie chodzi o odgórne zamierzenie, że będziemy ciułać punkty, bo to nie jest sportowe podejście. Podobnie mówiłem w okręgówce i IV lidze.

Jednocześnie Michalewicz zaznacza, że klub będzie chciał zbudować silną drużynę. - Część zawodników zgłosiło już, że nie będą mogli z nami grać, bo to już jest poziom, można powiedzieć, półzawodowy, więc zmian w kadrze będzie pewnie sporo, ale wszystko będziemy robili z głową – zapowiada szef Odry.

- III liga będzie też świetną promocją Bytomia Odrzańskiego – puentuje Michalewicz. „Ja się pytom, gdzie jest Bytom" – wiele drużyn z innych województw już to dokładnie sprawdziło.

Równie szampańskie nastroje są w Rudnie – Czarni w sobotę pokonali Czciradz 2:1 po bramkach Jakuba Boruszewskiego i awansowali do okręgówki. „Mecz bardzo wyrównany i wymagający, jak pogoda, w której przyszło nam grać, ale jednak to my zgarniamy komplet oczek" – napisali w internecie po spotkaniu.

Odrze i Czarnym gratulujemy!

Mateusz Pojnar

24. kolejka klasy A:

Mieszko – Zabór 1:3
Czciradz – Rudno 1:2
Lubięcin – Dąb II 3:1
Klenica – Siedlisko 1:5
Przyborów – Szlichtyngowa 4:5
Trzebiechów – Zawada 6:6
Nowe Miasteczko – Siedlnica 4:1

1. Rudno	24	63
2. MKS	24	55
3. Siedlisko	24	39
4. Siedlnica	24	36
5. Klenica	24	36
6. Czciradz	24	35
7. Zawada	24	33
8. Trzebiechów	24	33
9. Mieszko	24	32
10. Szlichtyngowa	24	29
11. Lubięcin	24	27
12. Zabór	24	26
13. Dąb II	24	16
14. Przyborów	24	11

14. kolejka klasy B:

Wierzbnica – Nowe Miasteczko II 0:4
Studzieniec – Modrzew 1:1
Dozamet II – Kora 2:1
Topola – Zorza 3:0 (wo)

1. Dozamet II	14	42
2. Niedoradz	14	28
3.Wierzbnica	14	26
4. Modrzew	14	22
5. Nowe Miasteczko II	14	14
6. Topola	14	13
7. Studzieniec	14	10
8. Zorza	14	5

31. kolejka IV ligi:

Dąb – Skwierzyna 6:3
Iłowa – Celuloza 0:3
Lubsko – Meprozet 2:1
Syrena – Ilanka 1:3
Odra – Świebodzin 3:1
Spójnia – Promień 1:1
Lubuszanin – Żagań 0:2
Słubice – Nietków 2:0
Korona – Lechia II 0:4

1. Odra	32	76
2. Syrena	32	69
3. Nietków	32	65
4. Słubice	32	64
5. Ilanka	32	54
6. Lubuszanin	32	52
7. Dąb	32	49
8. Żagań	32	48
9. Świebodzin	32	47
10.Lechia II	32	45
11.Spójnia	32	41
12. Promień	32	37
13. Skwierzyna	32	37
14. Korona	32	36
15. Meprozet	32	36
16. Iłowa	32	22
17. Celuloza	32	21
18. Lubsko	32	13

28. kolejka okręgówki:

Ołobok – Dozamet 0:3
Jasień – Racula 5:2
Kunice – Wschowa 9:0
Kargowa – Górzyn 7:0
Czerwieńsk – Małomice 2:1
Szczaniec – Łęknica 7:0
Tęcza – Alfa 1:2
Szprotawa – Ochla 1:1

1. Jasień	28	65
2. Szprotawa	28	56
3. Kunice	28	55
4. Dozamet	28	51
5. Szczaniec	28	49
6. Tęcza	28	49
7. Ołobok	28	48
8. Łęknica	28	43
9. Czerwieńsk	28	40
10.Ochla	28	34
11. Kargowa	28	32
12. Górzyn	28	31
13. Alfa	28	30
14. Racula	28	19
15. Iskra	28	14
16. Wschowa	28	11

epraasa.pl 2b197ab67

Kto zostanie piłkarzem maja?

Możecie głosować na sześciu kandydatów

Oto nominowani:

- Maciej Grochowski (Korona Kożuchów) – utalentowany młody piłkarz, już ograny, który strzelił ważną bramkę z Promieniem. Kożuchowianie zremisowali w Żarach ostatecznie 2:2, ale biorąc pod uwagę ich sytuację, ten punkt muszą szanować,
- Konrad Gabiga (Dozamet Nowa Sól) – „El Pistolero" potrafi strzelić, potrafi podać, co niejednokrotnie udowodnił już w tym sezonie,
- Paweł Żmudziński (MKS Nowe Miasteczko) – w tej rundzie doświadczony piłkarz dołączył do MKS i pokazuje, że wiek to tylko liczba. Jest ważnym punktem zespołu i na boisku, i w szatni,
- Karol Romaszko (Błękitni Lubięcin) – strzelał w maju ważne gole, które dawały Błękitnym punkty. Potrafi odnaleźć się pod bramką rywala i boleśnie go trafić,
- Bartek Rybicki (Mieszko Kotnotop) – wyróżniający się ofensywny gracz Mieszka zaliczył hattricka w meczu z Siedlnicą, jest postacią fundamentalną dla swojej ekipy,
- Dykta (Kora Niedoradz) – w maju trafiał w B-klasie z Modrzewiem, Wierzbnicą czy z Nowym Żabnem. Trudno wyobrazić sobie skład Kory bez tego gracza.

Głosować w naszym plebiscycie możesz wypełniając kupon i przynosząc go do redakcji (ul. Parafialna 2-2b). Każdy może wypełnić dowolną liczbę kuponów. Kolejne wydrukujemy jeszcze w numerze 13 i 20 czerwca. Głosy będziemy zbierać do 23 czerwca do godz. 15.00. Zwycięzcę ogłosimy 27 czerwca. Na głosujących ponownie czekają nagrody!

(red)

Tygodnik SPORT **Kupon**

Imię i nazwisko głosującego:

.....

Numer telefonu:

.....

Zawodnik:

.....

Wyrażam zgodę na przetwarzanie danych osobowych zawartych na powyższym kuponie.
Czytelny podpis osoby pełnoletniej lub opiekuna osoby niepełnoletniej:
.....

Wszelkie informacje dotyczące administrowania Pani/Pana danych osobowych znajdują się na stronie 30.
Dane zawarte na powyższym kuponie będą przechowywane przez 30 dni od publikacji laureatów konkursu.

Tygodnik KRĄG
6 czerwca 2023 23/1624 rok XXXII

IDZIEMY NA PIŁKĘ!

IV liga
sobota
Korona – Dąb 17.00

klasa A
sobota
Siedlisko – Lubięcin 15.00
Nowe Miasteczko – Mieszko 15.00
Rudno – Zabór 17.00

O legendach należy pamiętać

Już po raz ósmy UKS SKM Nowa Sól przy wsparciu Lubuskiego Związku Koszykówki zorganizował w mieście Memoriał Romana Terlikowskiego. - Naszego trenera, kolegi i wychowawcy – podkreśla trener i organizator turnieju Piotr Dziug

Uczestnicy sobotniej rywalizacji

Załoga UKS SKM

To był turniej koszykówki dla dzieci z rocznika 2011 i młodszych. Memoriał był jednocześnie finałem, zwieńczeniem lubuskiej ligi minikoszykówki U-12. Odbył się w sobotę w hali „Elektryka".

W tym roku wygrali koszykarze MKK Basket Gorzów Wielkopolski. Miejsce drugie zajął SKM Zastal Zielona Góra. Brązowy medal przypadł w udziale Basket Juniors Słubice, a czwarte miejsce dla UKS SKM Nowa Sól, czyli gospodarzy zawodów, którzy grali pod wodzą trenera Jacka Gładysza.

Nie zabrakło również nagród indywidualnych dla młodych koszykarzy, którzy wyróżniali się wśród swoich kolegów – otrzymali piłki, które ufundował powiat nowosolski. Zwycięzcy dostali też statuetki. Każde dziecko otrzymało także pamiątkową koszulkę.

- Łącznie grało około 70 koszykarzy – mówi nam Piotr Dziug z UKS SKM Nowa Sól.

Najważniejszy aspekt Memoriału Romana Terlikowskiego jest zawsze jeden: upamiętnienie patrona, legendy koszykówki w regionie. - Naszego trenera, kolegi i wychowawcy – podkreśla trener Dziug.

UKS SKM stara się w Nowej Soli kontynuować jego koszykarskie dzieło. - Odwiedził nas w sobotę Arkadiusz Terlikowski, starszy syn trenera Romana – wspomina trener Dziug.

Gratulujemy inicjatywy. Niech memoriał gra jak najdłużej!

Mateusz Pojnar

Uczcili pamięć ofiar ataku w Bośni

Klub judo w Berlinie co roku organizuje turniej, by oddać hołd ludziom pomordowanym w Tuzli przez serbską armię. Olimp Nowa Sól bierze w nim udział regularnie, podobnie było w tym roku. Dzień wcześniej rywalizował jeszcze w wielkopolskich Mochach

- Tuzla Cup w Berlinie to turniej, który nazwę bierze w związku z wydarzeniami właśnie w tym mieście w Bośni i Hercegowinie z 1995 r. – tłumaczy trener Olimpu Dariusz Giedziun. - Wtedy serbska armia zbombardowała centrum Tuzli: głównie restauracje, kawiarnie i miejsca spotkań młodych ludzi. Zginęło 71 cywilów w wieku od 18 do 35 lat.

Dlatego niemiecki AC Berlin Judo organizuje co roku turniej, by upamiętnić ofiary ataku. Pomarańczowi startują w nim rokrocznie. Do Berlina zjeżdżają zawodnicy z całego świata, w tej edycji nawet ze Stanów Zjednoczonych.

Pomarańczowi w Niemczech...

- Nasi powalczyli i zebrali doświadczenie – mówi nam o starcie trener Giedziun.

Matylda Wijatkowska, tegoroczna juniorka, startowała w seniorkach w kat. do 78 kg. Stoczyła cztery walki i zajęła drugie miejsce. Wojciech Krawczyk, też pierwszy rocznik juniora, wystartował w kat. seniorskiej do 73 kg, podobnie jak junior młodszy Jędrzej Janikowski (81 kg). Obaj stoczyli po dwie walki. - Ale to było za mało, żeby dostać się do strefy medalowej – wspomina Giedziun. - Gratulacje dla wszystkich.

Dzień wcześniej nasi szarpali się w Mochach w Wielkopolsce, organizatorem turnieju był UKS Pohl Judo Przemęt. Zgromadził ponad 300 zawodników. Olimp pojechał tam sześcioosobowym składem.

- To jest już stała ekipa, która startuje na zawodach dzieci. Młodzi zawodnicy, ale doświadczenie, jakie teraz zdobywają, zaowocuje w przyszłości – nie ma wątpliwości Giedziun. - Dla nich każdy start to bardzo ważny turniej. Ich świat jest mniejszy, ograniczony do grupy wiekowej. Patrząc na ich rówieśników, mam wielki szacunek i podziwiam ich za chęć rozwoju, wolę walki, za litry potu wylanego na treningach i za świadomość potrzeby kształtowania i rozwoju.

... i w Mochach koło Wolsztyna (fot. nadesłane)

Jak poradzili sobie nasi? W swojej kategorii Tymon Rosiński był drugi, Szymon Kamola trzeci, Jan Krakowiak piąty, Tymon Kubicki siódmy, Nazar Pivovar pierwszy, a Julian Medyński drugi.

Mateusz Pojnar

eprasa.pl 2019721b67

Tygodnik KRĄG
6 czerwca 2023 23/1624 rok XXXII

Młodzi siatkarze uczyli się od Zagumnego

W weekend w Nowej Soli gościł Paweł Zagumny, jeden z najlepszych rozgrywających w historii, legenda światowej siatkówki, wielokrotny reprezentant Polski, zdobywca wielu tytułów. W naszym mieście poprowadził camp dla siatkarskiego narybku. To dopiero początek współpracy między nim a klubem

W sobotę i niedzielę Zagumny poprowadził treningi dla wszystkich młodzieżowych grup Astry i koordynował także dwa treningi otwarte. W przerywniku między zajęciami sportowymi spotkał się z trenerami i dziennikarzami.

Jak ocenia nowosolski projekt siatkarski pod szyldem Astry? - Widzę dużo zapału, duży potencjał, wspaniały obiekt, mnóstwo dzieci. Cieszy mnie to, że mogę odwiedzać takie ośrodki. Życzę powodzenia, pierwsza liga już jest, może za kilka lat zawita do was PlusLiga - powiedział Zagumny.

I dodał od razu: - Można się uśmiechać, rozpatrywać to w kwestii marzeń, ale także w kontekście planów, które trzeba mieć duże, nawet jak niektórym wydają się kosmiczne. Przecież trzeba do czegoś dążyć.

„Każde dziecko korzysta na uprawianiu sportu”

Weekendowy camp, który Zagumny poprowadził w Nowej Soli, to dopiero początek współpracy między nim a Astrą. - Wspólnie z moją akademią będziemy prowadzili szkolenia dla waszych trenerów. Będziemy do siebie jeździć, organizować kolejne campy, być może także turnieje. Na pewno tego będzie sporo. Będziemy się wymieniać doświadczeniami. W miarę możliwości i dostępności będziemy się widywać, generalnie ma to być projekt długofalowy. Na pewno będę odwiedzał młodą Astrę na obozie, być może część młodych zawodników przyjedzie na mój obóz. Będziemy działali na zasadzie partnerstwa między akademiami – opowiadał o wspólnym projekcie Zagumny.

Po zajęciach sportowych był czas na autografy, które Paweł Zagumny chętnie rozdawał

Poziom nowosolskiego campu ocenił wysoko. - Bierze w nim udział bardzo dużo dzieciaków i muszę powiedzieć, że jestem zbudowany ich postawą. Z tego, co słyszę, ok. 35 procent uczestników tego campu to dzieciaki z Astry. Naprawdę macie się czym pochwalić – mówił Zagumny, który zachęca za naszym pośrednictwem do uprawiania sportu.

- Każde dziecko jest inne, ale też obecnie są inne dzieci aniżeli wtedy, kiedy ja byłem dzieckiem. Kiedyś dostałem piłkę i cieszyłem się, że obijam o ścianę. Teraz dziecko ma milion innych rozpraszaczy i od tego trzeba zacząć, żeby ich od tego odciąć i nakierować na sport. Nawet jeśli w przyszłości ktoś nie zostanie zawodowcem, to i tak każde dziecko na tym skorzysta. Sport rozwija, uczy, wyciąga z dzieciaka to, co najlepsze, kształtuje charakter. To są ważne rzeczy, które zostają na całe życie – mówił gość siatkarskiego campu.

Z lewej Przemysław Jeton, prezes Astry, która nawiązała stałą współpracę z Pawłem Zagumnym (fot. Artur Lawrenc)

Praca, praca, praca...

- Co jest ważniejsze, praca czy talent? - dopytywałem Zagumnego.

- Talent? A co to tak naprawdę jest? Nie wiem, czy to choćby 10 procent sukcesu. Jest wielu siatkarzy, którzy mieli mniej talentu od tych dużo bardziej utalentowanych, ale ciężko pracowali, wkładali mnóstwo wysiłku, poświęcenia i dzięki temu zachodzili bardzo daleko. Nie nadużywałbym słowa talent. O sobie też bym nie powiedział, że miałem talent. Już jako 9-, 10-latek odbiłem o ścianę piłkę palcami pewnie ze 100 tysięcy razy i może to spowodowało, że byłem dobry. Nikt być może w takim wieku tego przede mną nie zrobił, więc może dlatego mi się udało – opowiadał były reprezentant Polski.

Na koniec spotkania z udziałem trenerów, podczas którego rozmawiano głównie o młodzieżowej siatkówce, pojawił się wątek seniorskiej Astry.

- Jest możliwy pana transfer do Astry? - zapytałem legendę.

- Transfer lotniczy z Warszawy do was to tak – uśmiechnął się blisko 46-letni Zagumny. I dołożył pewną anegdotę. - Jeszcze w tamtym roku dostałem propozycję z pewnego klubu z PlusLigi. Zapytałem, czy to prima aprilis? Po pięciu latach wracać na boisko, bez przygotowania, byłoby bezcelowe. Nie wiem, czy bym wytrzymał 3,5 minuty na boisku - uśmiechnął się Zagumny.

Jak podobała mu się Nowa Sól? - Bardzo ładne miasto, jest bardzo zielono, przyjaźnie, fajne powietrze. Będę do was wracał z przyjemnością – powiedział na koniec.

Mariusz Pojnar

epiasa.pl 2b197216b67

Tygodnik KRĄG
6 czerwca 2023 23/1624 rok XXXII

Ares zorganizował mistrzostwa Lubuskiego

Walczyły juniorki...

... i młodziczki (fot. UKS Ares)

Dziewczyny rywalizowały o tytuł na plaży. Nowosolanki wygrały, medale mają też kożuchowianki

Turnieje odbyły się w sobotę na boiskach do gry w siatkówkę plażową na stadionie Miejskiego Ośrodka Sportu i Rekreacji.

Zacznijmy od kategorii juniorek. Startowały trzy pary, wygrał duet Alicja Dancewicz i Oliwia Trznadel z Aresa Nowa Sól. Miejsce drugie dla Śmiałek i Kowalskiej z SPS Zbąszynek, podium uzupełniły jeszcze Zabłotna i Jurec z VII LO Zielona Góra.

- Mistrzostwa województwa lubuskiego młodziczek wygrała również nasza para: Sandra Karwalajtys i Karolina Szostak – mówi „Tygodnikowi Krąg" Radosław Abramczyk, prezes Aresa. Drugie miejsce dla pary Joanna Kostrzewa i Patrycja Słońska z UKS SG Kożuchów. Kożuchowianki zdobyły także brąz: Julia Kajdanowicz i Paula Piwońska. Tuż za podium uplasowały się Areski: Oliwia Półtorak i Anna Dymova.

- Te pary awansowały też do półfinałów mistrzostw Polski – dodaje prezes Abramczyk.

- Niewiele do awansu zabrakło zespołowi Lena Wolska/Hania Kasprowicz, dziewczyny zajęły miejsce piąte. Wszystkim naszym paniom gratulujemy sportowej, walecznej postawy.

Dołączamy się do gratulacji!

Mateusz Pojnar

Na pucharze

Zawodnicy z powiatu nowosolskiego, którzy trenują w Kickboxing Fighter Nowa Sól, zdobyli medale pucharu Polski kick light

Pierwsze miejsce zajął Piotr Grześków (57 kg, kadet starszy). - Wszystkie trzy walki wygrał przed czasem – mówi trener Fightera Adam Rydzak.

Kacper Totoszko przed czasem wygrał swój finał i również zdobył złoto (37 kg, kadet starszy).

Srebro wywalczył David Żurawski (32 kg, kadet młodszy), a brąz Alexander Andrzejewski (28 kg, kadet młodszy).

Na tej samej imprezie był też rozgrywany puchar Polski DFN w low kicku. Drugie miejsce zajął po pięciu walkach Piotr Grześków (57 kg). Wszystkie walki wygrał przez KO Mateusz Grześków i w kategorii juniorskiej (63,5 kg) zajął pierwsze miejsce. Wśród seniorów Rafał Kosiarski (71 kg) stanął na najwyższym stopniu podium. Mateusz Ciurzyński (senior, 86 kg) zdobył brąz. - I Larysa Czajkowska – dla niej to były pierwsze zawody, w wadze 52 kg zawiesiła na szyi brąz, a trenuje tylko pół roku – chwali ją trener Rydzak.

I dodaje, że to był sprawdzian przed pucharem świata w Budapeszcie – odbędzie się 14 czerwca. - Wiemy, co poprawić i nad czym popracować, żeby pokazać jeszcze więcej na Węgrzech – zapowiada Rydzak.

(red)

Fighter na pucharze Polski (fot. nadesłane)

Turniej dla Karola już w sobotę

Chłopak, który miał potworny wypadek samochodowy, potrzebuje pomocy. Firma Nord organizuje dla niego charytatywny turniej siatkówki

Pieniądze na leczenie i rehabilitację Karola Nowaka można wpłacać:
- na portalu Siepomaga.pl (zbiórkę znajdziesz wpisując hasło „Tatuś małego Nikosia po tragicznym wypadku! Pomóż mu wrócić do synka!",
- na konto fundacji, do której należy Karol:
Fundacja Votum, ul. Wyścigowa 56i, 53-012 Wrocław, 32 1500 1067 1210 6008 3182 0000, tytuł: Karol Nowak,
- link do dedykowanej Karolowi podstrony fundacji Votum: www.fundacjavotum.pl/nowak-karol,
- w skarbonce na Siepomaga.pl: „Charytatywny Turniej dla Karola" (wydarzenie firmy Nord).

O dramatycznej historii Karola Nowaka pisaliśmy już dwukrotnie. Jego narzeczona Wiktoria podkreślała, że ich spokojne życie runęło przez wypadek dosłownie w sekundę.

Karol doznał urazu aksonalnego mózgu, złamania kości strzałkowych i stawów skokowych obu nóg, złamania otwartego prawego kolana, licznych złamań żeber i mostka. Uszkodzona została miednica, poprzestawiane kręgi w odcinku lędźwiowym i szyjnym oraz wybity lewy bark.

Po operacjach najważniejsze są teraz leczenie i rehabilitacja. - Żeby wrócił do mnie i do synka – mówi Wiktoria.

Firma Nord, gdzie Karol pracuje, organizuje dla chłopaka wydarzenie charytatywne – turniej siatkówki. Odbędzie się już w najbliższą sobotę 10 czerwca w nowej hali widowiskowo-sportowej przy ul. Zjednoczenia w Nowej Soli. - Start rozgrywek o godz. 9.00 – mówi nam Marta Kowalczyk z Norda. - Wpisowe za drużynę to koszt 500 zł. Zebrane pieniądze pójdą w całości na leczenie naszego kolegi. Zapraszamy do zapisów drużyny, do kibicowania i przede wszystkim do wspierania zbiórki dla Karola. Podczas wydarzenia będą też wolontariusze z puszkami.

Wiktoria: - Dziękuję wszystkim za każdą złotówkę. Każda pomoc jest na wagę złota. Pięciomiesięczny turnus rehabilitacyjny kosztuje ponad 150 tys. zł i nie wiadomo, czy nie trzeba będzie go przedłużyć.

Wiemy, że czytają nas także siatkarze i fani siatkówki. Zachęcamy do zapisów!

Mateusz Pojnar

eprasa.pl 2b1972fb67

Tygodnik KRĄG
6 czerwca 2023 23/1624 rok XXXII

Czas pożegnań

Zostanie masa wspomnień na całe życie – przyznają piłkarze ręczni Trójki Nowa Sól, którzy żegnają się z klubem. I zapewniają zespołowi swoje dalsze wsparcie, choć od września już tylko z trybun

Mateusz Rapiejko

Jarosław Paszkiewicz

Jakub Florczak

Łukasz Ostrowski

Grzegorz Stelmasik

Maciej Hutnik

Artur Kokot

Z Trójki po sezonie odchodzą Jarosław Paszkiewicz, Jakub Florczak, Grzegorz Stelmasik i Maciej Hutnik. Na nieokreślony czas zawiesza grę Mateusz Rapiejko. Artur Kokot i Łukasz Ostrowski nie zagrali w tym sezonie w żadnym meczu, ale oficjalnie zakończyli swoją grę właśnie po kampanii 2022/2023.

Przygoda Paszkiewicza ze szczypiorniakiem zaczęła się w czwartej klasie. - Prawie wszyscy u mnie na podwórku trenowali ręczną, to mnie też namówili. I tak już zostałem – uśmiecha się. - Pięć lat w Trójce to były moje najlepsze chwile z tym sportem: poznałem wielu wspaniałych ludzi, zostanie masa wspomnień na całe życie.

Najlepszy moment Paszkiewicza w czasie jego gry? - Od razu przychodzi mi na myśl wyjazd do Czech – wspomina.

- Bardzo dziękuję wszystkim za wspólne pięć lat – dodaje „Jerry". - To był zaszczyt grania, trenowania i spędzania wspólnie czasu z tak wspaniałymi ludźmi. Nie mogę się doczekać, aż ruszy kolejny sezon. Tyle że tym razem będę wspierał UKS z trybun.

Handballowa droga

Jakub Florczak zaczął grać w wieku 7 lat. W „jedynce" chodził z bratem na treningi do trenera Murawińskiego. Choć z małymi przerwami, piłka ręczna ciągle była w jego życiu. - Tę przygodę zapamiętam bardzo dobrze – podkreśla. - Z większością chłopaków z mojego rocznika i '95 znaliśmy się od małego. Starszych nie znałem i nigdy nie miałem przyjemności z nimi grać – aż do momentu, w którym powstał pomysł zorganizowania na nowo drużyny. Trener Zbyszek Malaczewski zadzwonił do mnie i spytał, czy chciałbym w niej zagrać, zaprosił na spotkanie z trenerem Malym. Zgodziłem się i to była dobra decyzja.

Najlepsze momenty? - Dużo ich było – zaznacza „Florek". - Najlepiej będę wspominał powroty z wyjazdów. Pół żartem, pół serio: tam tworzyła się atmosfera tego zespołu [śmiech]. Ale tak poważnie: te momenty, w których byliśmy spisywani na straty, a wygrywaliśmy mecze. Szczególnie w naszej hali przy pełnych trybunach. To dawało kopa i satysfakcję.

- Chcę podziękować – dodaje Florczak – kibicom za hałas na meczach, który czasami nam przeszkadzał, ale często dawał kopa. Trenerowi Zbyszkowi za stworzenie mnie jako zawodnika, bo on jako pierwszy pokazał mi podstawy tego wszystkiego. Trenerowi Alanowi, który dołożył swoje pięć groszy i swoją wizję na moje granie, za co mu bardzo dziękuję. Na pewno to zapamiętam. Prezes Edycie Dąbrowskiej, która robi dobrą robotę i stara się, by klub wyglądał jak najlepiej. Mamie – od małego zawsze mnie woziła na treningi. Mojej Karolinie, która znosiła od pięciu lat dni, w których nie było mnie w domu, bo grałem. Było ich dużo, dlatego bardzo jej dziękuję i to doceniam.

Grzegorz Stelmasik zaczął trenować pod koniec podstawówki. Z racji wzrostu był zabierany na zawody. Wuefista nakłonił go do treningów w Głogowie i tam spędził osiem lat. Potem trafił do Nowej Soli. - Trójkę zapamiętam jako najbardziej zżytą drużynę, chociaż ona jest bardziej jak rodzina. I zawodnicy, i kibice – mówi Stelmasik. - Takiej atmosfery nie ma nigdzie i nigdzie nie będzie.

- Wszystkim życzę, żeby dalej robili to, co robią, bo to jest po prostu coś, co się bardzo przyjemnie ogląda – zaznacza były zawodnik Trójki. - Zaczynając od progresu, jaki chłopaki robią na boisku, przez atmosferę i inicjatywy, które tworzą kibice i działacze. Chcę podziękować każdemu, kogo spotkałem na mojej handballowej drodze. Kto wie, może jeszcze się z nimi spotkam.

Maciej Hutnik zaczął grać pod koniec 2017 r. na szkolnych zawodach. Do drużyny wziął go trener Malaczewski. - Dostałem kilka minut na boisku i byłem na paru treningach przed zawodami – wspomina. - Grałem jeszcze wtedy w piłkę nożną, ale po tym turnieju stwierdziłem, że chcę zmienić dyscyplinę. Szybko złapałem bakcyla.

Hutnik nie ma wątpliwości: - Z Trójką zostaną mi same dobre wspomnienia. Jest ich mnóstwo. Poznałem wspaniałych ludzi, pełnych pasji i zaangażowania. Atmosfera w seniorach i juniorach była czymś super. W pamięci zostaną wszystkie wyjazdy z chłopakami z juniorów, czasami dużo się działo [uśmiech]. A z gry w seniorach na pewno nie zapomnę moich pierwszych meczów i pierwszej rzuconej bramki. Niezapomniana będzie atmosfera w zespole.

Młody zawodnik nie szczędzi słów podziękowań: - Wszystkim. Trenerom za prowadzenie i kształtowanie mnie jako zawodnika i człowieka, lekcję dyscypliny i pracy nad sobą. Chłopakom z drużyny za wszystkie chwile na treningach, boisku i poza nim, za tę wieczną chęć do gry, rywalizacji, ale i do żartów. Kibicom za wsparcie z trybun – nie tylko na meczach seniorów, ale i młodzieżowych. Całemu zarządowi i osobom dbającym o nasze zdrowie, po prostu zawsze można było na nich liczyć. Dziękuję za ten czas i wszystkie życzenia powodzenia w drodze na studia. Nie wiem, co mogę powiedzieć więcej; jeszcze do mnie nie dociera, że mógłbym nie grać dalej w Trójce.

Artura Kokota na pierwszy trening ręcznej zabrał kolega w czwartej klasie podstawówki. Odbył się w gimnazjum nr 2, trenerem był Krzysztof Jaworski. - Już wtedy wiedziałem, że chcę uprawiać ten sport – mówi Kokot. - Przygodę z Trójką zapamiętam do końca życia, to było cudowne doświadczenie pełne wzlotów i upadków. Trudno wybrać jeden konkretny moment, cała przygoda wniosła dużo do mojego życia, a gorsze momenty dawały motywację do dalszej walki.

- Kibice robią najlepszy doping, każdy nam go zazdrości – podkreśla zawodnik. - Dziękuję im za tę cudowna atmosferę i wkładanie całego serducha w to, co robią. Dziękuję też wszystkim, którzy mnie wspierali przez 16 lat grania, za ich zaangażowanie i poświęcenie klubowi.

Doświadczony Łukasz Ostrowski zaczął grać w „jedynce" w czwartej klasie u trenera Kołodyńskiego. - I grałem aż do końca liceum, później była przerwa i wróciłem, gdy chłopaki zakładali SPR – opowiada „Ostry". - Z tą drużyną awansowaliśmy do II ligi, niestety tylko na jeden sezon. Ale najlepsze wspomnienia będę miał z Trójeczką: superekipa, wspaniali trenerzy i niezapomniany awans do I ligi. Było też mnóstwo innych ważnych wydarzeń, które zapamiętam. Dziękuję trenerom za możliwość gry, kolegom za to, że ta drużyna to jednak rodzina, kibicom za świetny doping i organizację. A żonie za cierpliwość.

Niedługo wróci

Tak jak napisaliśmy wcześniej, bramkarz Mateusz Rapiejko na razie zawiesza swoją grę. - Po zakończeniu etapu edukacji nadszedł czas na ułożenie sobie życia zawodowego – tłumaczy. - Jestem chłopakiem, który jak coś chce zrobić dobrze, to się temu poświęca w stu procentach. Stąd decyzja o zawieszeniu przygody z piłką ręczną.

„Rapiej" przyznaje, że to nie była łatwa decyzja: - Odrzucenie pasji kosztem obowiązków [śmiech]. Ale mam nadzieję, że ta przerwa nie potrwa zbyt długo i za jakiś czas zobaczymy się znowu przy Botanicznej. Będzie mi brakować atmosfery, z której słynie nowosolska piłka ręczna. Do zobaczenia.

Mateusz Pojnar

epraso.pl 261972b67

Tygodnik KRĄG
6 czerwca 2023 23/1624 rok XXXII

POŁĄCZ KROPKI I POKOLORUJ

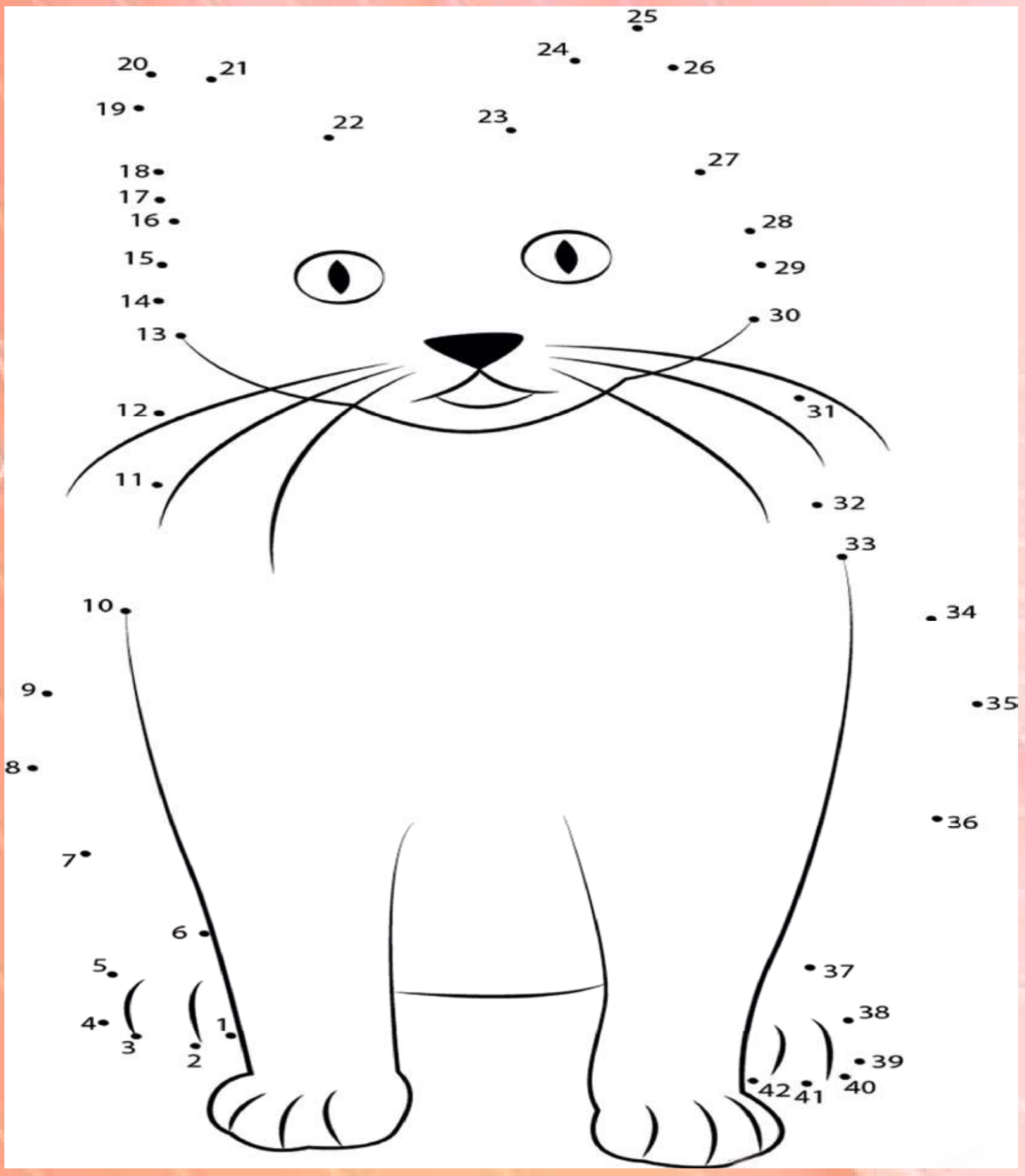

eprasa.pl 2b1972fb67

Tygodnik KRĄG
6 czerwca 2023 22/1624 rok XXXII

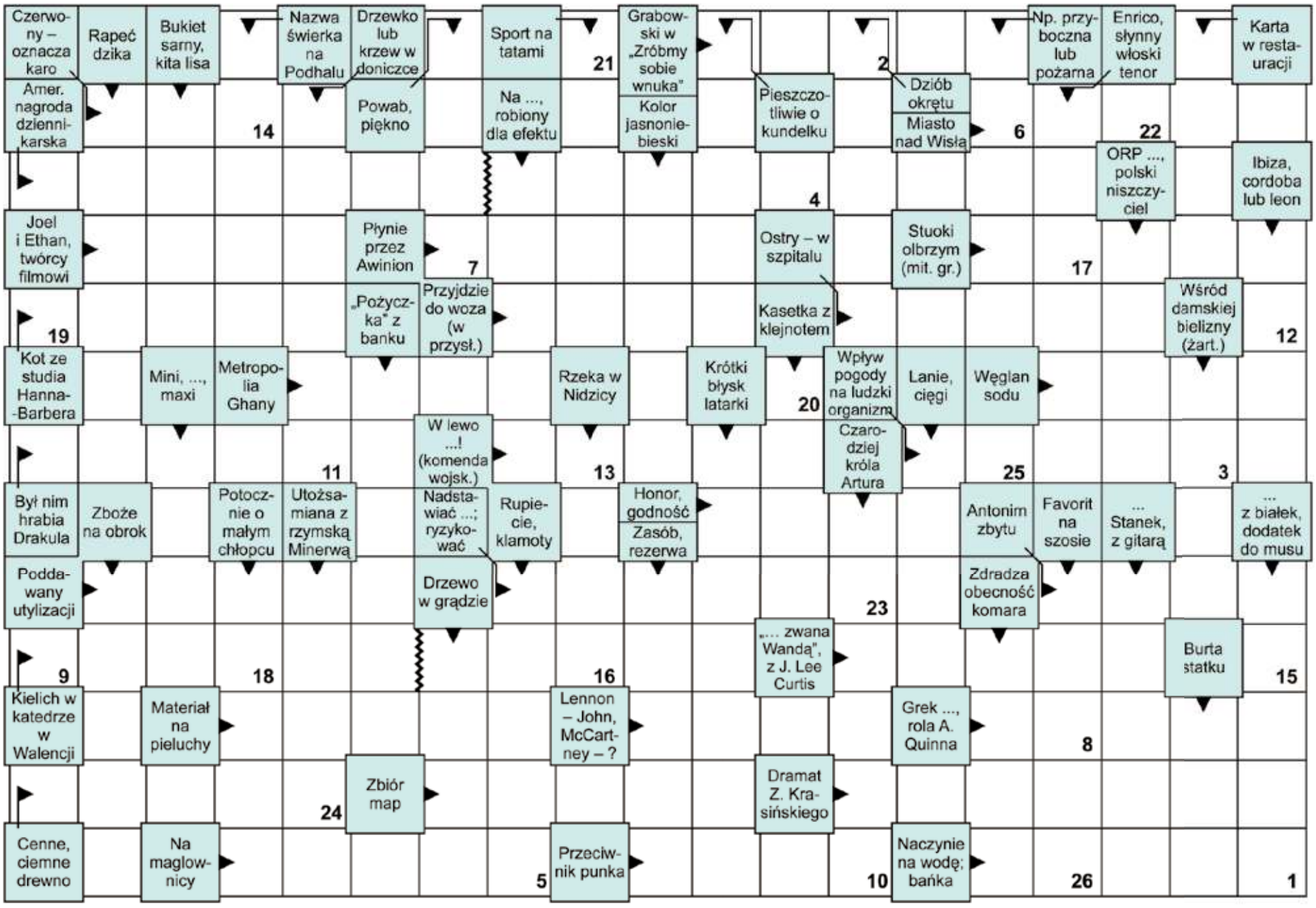

Litery z pól ponumerowanych od 1 do 26 utworzą rozwiązanie - przysłowie polskie.

1	2	3	4	5	6	7	8	9	10	11	12	13	14	15	16	17	18	19	20	21	22	23	24	25	26

REKLAMA

GABINET ZDROWIA I URODY
masaże
zabiegi pielęgnacyjne
elektrostymulacja
bony upominkowe
EMPHIS
www.emphis.pl
tel. 660 432 023

Kupon z rozwiązaniem należy przynieść **w ciągu 4 dni od daty ukazania się numeru (do piątku włącznie)** do redakcji „Tygodnika Krąg" przy ul. Parafialnej 2 B w Nowej Soli. Piątą poprawną odpowiedź nagrodzimy - decyduje kolejność zgłoszeń. Nagrodę (kupon o wartości 50 zł) ufundowaną przez **Gabinet Zdrowia i Urody EMPHIS wygrała Dorota Gdula** (Nie wywołuj wilka z lasu) Po odbiór nagrody prosimy zgłosić się w ciągu siedmiu dni do redakcji „TK".

ROZWIĄZANIE:

IMIĘ I NAZWISKO:

Wszelkie informacje dotyczące administrowania Pani/Pana danych osobowych znajdują się na str. 30. Dane zawarte na wyżej wymienionym zgłoszeniu będą przetwarzane przez 30 dni po wyłonieniu zwycięzcy. Dane zwycięzców opublikowane w papierowej formie gazety oraz w formie PDF będą przechowywane bezterminowo.

☐ Wyrażam zgodę na przetwarzanie danych osobowych zawartych na zgłoszeniu zawierającym rozwiązanie krzyżówki ze strony 25. ZAZNACZ KRZYŻYK. Czytelny podpis osoby pełnoletniej: .....

Kupon krzyżówki nr 23

TELEWIDZ

PROGRAM TELEWIZYJNY 7.06.-13.06.2023

ŚRODA

20.45 TVP 2 — MELODRAMAT

Dzień w Middleton

Edith wyrusza z 18-letnią córką na wycieczkę szlakiem najlepszych uczelni. Podczas zwiedzania Middleton poznaje kentlichirurga George'a. Spędzają razem kilka godzin, których nigdy nie zapomną.

USA 2013, REŻ. ADAM RODGERS, WYK. VERA FARMIGA, TAISSA FARMIGA, ANDY GARCIA, TOM SKERRITT, PETER RIEGERT

CZWARTEK

20.05 POLSAT — KOMEDIA

Miłość do kwadratu

Nauczycielka Monika prowadzi sekretne drugie życie jako modelka. Usiłuje skryć dwujnijra. Podczas jednej z sesji zdjęciowych poznaje popularnego dziennikarza. Mimo początkowej niechęci stają się oni sobie coraz bliżsi.

POLSKA 2021, REŻ. FILIP ZYLBER, WYK. ADRIANNA CHLEBICKA, AGNIESZKA ŻULEWSKA, ANNA SMOŁOWIK, BARTŁOMIEJ

PIĄTEK

20.00 TVN — SCIENCE FICTION

Jurassic World

Rok 2015. Popularność parku z dinozaurami zaczyna spadać. Naukowcy tworzą hybrydę kilku gatunków. Nowy okaz jest o wiele groźniejszy, a przy tym niezwykle inteligentny. Stwór wymyka się na wolność.

USA 2015, REŻ. COLIN TREVORROW, WYK. CHRIS PRATT, BRYCE DALLAS HOWARD, IRFAN KHAN, VINCENT D'ONOFRIO

SOBOTA

22.05 TVN — KOMEDIA

Laski na gigancie

Ryan Pierce, Sasha, Lisa i Dina obiecują sobie, że już zawsze będą się przyjaźnić. Wkrótce ich życiowe drogi się rozchodzą. Pewnego dnia dziewczyny postanawiają wyruszyć razem w szaloną podróż.

USA/KANADA 2017, REŻ. MALCOLM D. LEE, WYK. QUEEN LATIFAH, JADA PINKETT SMITH, REGINA HALL, TIFFANY HADDISH

NIEDZIELA

20.00 TVP 2 — THRILLER

Wolny strzelec

Utrzymujący się z kradzieży Louis poszukuje pracy. Pewnej nocy jest świadkiem, jak grupa osób kręci reportaż z nocnej akcji ratunkowej. Podejmuje decyzję, aby podobnie jak oni zostać wolnym strzelcem.

USA 2019, REŻ. DAN GILROY, WYK. JAKE GYLLENHAAL, RENE RUSSO, RIZ AHMED, BILL PAXTON, KEVIN RAHM

PONIEDZIAŁEK

20.05 POLSAT — SENSACYJNY

Psy 3. W imię zasad

Po 25 latach Franz Maurer opuszcza zakład karny. Ponownie spotyka Morawca. Dzięki komisarzowi Witkowskiemu, który często naraża się kolegom z posterunku, podstarzali kompani wpadają na trop intrygi.

POLSKA 2020, REŻ. WŁADYSŁAW PASIKOWSKI, WYK. BOGUSŁAW LINDA, MARCIN DOROCIŃSKI, CEZARY PAZURA, JAN FRYCZ

ŚRODA 7 CZERWCA

TVP 1

05.15 Dziedzictwo (14) serial
06.05 Klan (4712) trójniaczewska (667)
07.00 Tramwaj do nieba Świętej
07.30 Poranny pospiesz - magazyn
08.00 Wied., Kwadrans polityczny
08.25 Informacje kulturalne, Pogoda
08.40 Barcza 7 (87) serial
09.40 Komisarz Alex 18 (225) - serial
10.35 Siatkówka mężczyzn - studio
10.50 Siatkówka mężczyzn. Liga Narodów - mecz: Polska - Francja
12.55 Zwierzęta (9/10) serial
14.00 Wspaniałe stulecie (209) serial
15.00 Wiadomości, Pogoda, Alarm!
15.35 Sprawa dla Krzyżówki - teleturniej
16.05 Dziedzictwo (45) serial
17.00 Telewizjoner, Pogoda
17.20 Jaka to melodia?
18.00 Barcza (88) serial
19.00 Jedna z dziesięciu - teleturniej
19.30 Wied., Pogoda, Sport, Alarm!
20.35 Klan (3) - serial
21.35 Wielki lęk o czystej planecie
23.00 Zakon - film
00.40 Ins, pani mej duszy (9/10) serial
02.40 Jutro będzie niebo - film
04.05 Polsko-polskie pt. - magazyn

TVP 2

04.35 Na dobre i na złe (727) serial
06.30 Miłość (1626) - serial
06.20 Półfinał - magazyn
06.55 Rodzinka.pl (164) serial
07.30 Pytanie na śniadanie
11.20 Zakochaj się w Polsce - mag.
11.50 Barwy szczęścia (2770) serial
12.30 Koło fortuny - teleturniej
13.15 Akademia 39 (106/200) - film
14.05 Na langue - teleturniej
14.35 Na sygnale (442) serial
15.05 Miłość (1675) serial
16.00 Koło fortuny, kontrola
17.15 Zakazany owoc (213) serial
18.00 Panorama, Na langue
18.45 Akademia 39 (107/200) film
19.30 Na sygnale (404, 405) serial
20.45 Dzień w Middleton film
22.40 Ghetnera (3/6) serial
23.50 Bez kompasu - film
01.45 La Bandida (49) serial
02.45 Rodzina (3/6) - serial
03.45 Syn 2 (12) serial
04.40 Echo serca 2 (24) serial
05.35 Zakończenie programu

POLSAT

04.45 Disco Gramy
05.25 Zakupy TV Okazje - magazyn
06.00 Nowy dzień
08.40 Malanowski i partnerzy (668): Medialne rozliczenia
09.10 Malanowski i partnerzy (669)
09.40 Sekrety rodziny (136) serial
10.40 Dlaczego ja? (1146) serial
11.40 Gliniarze (200) serial
12.50 Wydarzenia, Interwencja
13.40 Ratuj sprawę (1147) serial
14.40 Dlaczego ja? (1107) serial
15.50 Wydarzenia, Pogoda
16.15 Interwencja
16.30 Na ratunek 112 (622) serial
17.00 Gliniarze (650) serial
18.00 Pierwsza miłość (3636) serial
18.50 Wydarzenia
19.25 Koło „Wydarzeń"
19.45 Sport, Pogoda
20.05 Jeszcze większe dzieci
22.25 Zła kolekcja
00.15 Wydarzenia, zakończenie - Hollywood
02.10 Nasz nowy dom
03.40 Nasz nowy dom

TVN

05.50 Uwaga!
06.05 Ukryta prawda (1269) serial
07.00 Doradca smaku
07.05 Kuchenne rewolucje
08.05 Dzień Dobry TVN
11.30 Ukryta prawda (1361) serial
12.35 Kuchenne rewolucje
13.40 Szpital (629) serial
14.45 Ukryta prawda (1270) serial
15.50 Kuchenne rewolucje
16.55 Tajemnice miłości (1084) serial
17.55 Ukryta prawda (1188) serial
19.00 Fakty, Sport
19.40 Kroniki Roland Garros
19.45 Pogoda
19.55 Uwaga!
20.10 Doradca smaku
20.15 Na Wspólnej (3637) serial
20.55 Milionerzy
21.35 Numa
00.05 Obecność
02.30 Największe polskie katastrofy (5) - film
03.30 Szpital (991) serial
04.25 Uwaga!
04.45 Zamieszkać na plaży
05.15 Recepta na stary dom

TV 4

06.00 Strażnik Teksasu (150) serial
07.00 Strażnik Teksasu (151) serial
08.00 Nasz nowy dom
09.00 Pierwsza miłość (3635) serial
09.50 Łowcy skarbów. Kto da więcej?
10.50 Hardkorowy Lombard (30)
11.20 Hardkorowy Lombard (132)
11.50 Policjantki i Policjanci (26)
12.55 Detektyw w akcji (67)
13.55 STOP Drogowcy
14.55 STOP Drogowcy
15.55 Policjantki i Policjanci (987)
17.00 Łowcy skarbów. Kto da więcej?
18.00 Łowcy skarbów. Kto da więcej?
19.00 Policjantki i Policjanci (988)
20.00 Sprawiedliwi - Wydział Kryminalny (656) - serial krym.
21.05 Piramida
23.00 Autopsja Jane Doe - thriller
00.50 Jaś Fasola radzi (20)
00.55 Fabryka odzieży (16)
01.25 Fabryka odzieży (17)
01.55 Śmierć na 1000 sposobów (7)
02.25 Disco Polo Life
03.25 Top 10 - lista przebojów
05.30 Telezakupy TV Okazje

TVN SIEDEM

05.00 Szkoła (750) serial
06.00 Szkoła (751)
06.55 Szpila (648) serial
07.55 Ukryta prawda (587) serial
08.55 Ukryta prawda (588)
10.00 Ukryta prawda (589)
11.00 Idealna niania 6
11.45 Zagadki losu 2 (34/36)
12.45 Szpila (647)
13.45 Sędziowie (162) serial
14.45 Sędzia Anna Maria Wesołowska 6 (2/30)
15.50 Ukryta prawda (590)
16.50 Zagadki losu 2 (35/36)
17.55 Opowieści matematyczne 2 (9/24)
19.00 Ukryta prawda (1340)
20.00 Azyl
22.40 Wzbrońcie (finał) serial
23.50 Człowiek demolka
02.20 Wehikuł czasu
04.15 Druga strona medalu 3
04.40 Zakończenie programu

TV PULS

10.00
11.00
13.00 14.00
16.00
16.40
17.00
18.00
19.05
20.00
20.30
22.00
23.00
00.20
05.55

PULS 2

14.35
15.00
16.00
16.40
17.00
19.05
20.00
21.00
22.00
23.50

STOPKLATKA

08.35 09.35
10.30
12.50
15.15
17.00 18.00
19.00
20.00
21.00
22.00
23.50

TTV HD

12.40 14.40
15.45
16.05 16.35
17.45
18.05
18.40
19.45
20.05
20.40
21.45
22.00
23.05
00.05

TV 6

06.00 07.00
10.00
11.05 12.05
14.00
15.00
18.00 18.00
20.00
21.00
23.00
01.00 02.50

POLSAT SPORT

06.00
07.50
13.30
16.00
16.30
19.15
19.50
22.00
22.30
00.00

epprasa.pl 2019/2007

Tygodnik KRĄG
30 LAT 1992-2022
6 czerwca 2023 23/1624 rok XXXII

CZWARTEK 8 CZERWCA

TVP 1

05.00 #Projekt Uniesienie
07.00 Transmisja mszy Świętej
08.00 Rarcze 7 (88)
09.00 Dzień Mateusz 10 (123)
10.00 Pomoc Dzieciom
11.00 Transmisja mszy Świętej
13.10 Tajemniczy ogród
15.00 Koło mogół
17.00 Teleexpress, Pogoda
17.35 Rarcze (91)
18.40 Jaka to melodia?
19.30 Wiad., Pogoda, Sport, Alarm!
20.35 Dzień Mateusz 24 (309)
21.30 Sprawa dla reportera
22.30 Wagnerowskie śledztwa: Anily; Gorgas
23.10 Pełnia życia
01.15 Przejęta. Prawo serii (12, 13 odc.)
03.05 Papież Franciszek – jego przesłanie
04.40 Zakończenie programu

TVP 2

05.55 Zimowi ludzie
07.55 Pytanie na śniadanie
10.45 Siatkówka mężczyzn – studio
10.50 Siatkówka mężczyzn: Liga Narodów – mecz: Polska – Iran
13.20 Kryształ Alberoni – największe przeboje
14.00 Koło fortuny; Fam Hada
15.15 Szansa na sukces. Eurowizja Junior 2022
16.20 Mój przyjaciel Hachiko
18.00 Panorama
18.20 Al Dente
20.10 Postaw na milion
21.10 Yotanik
23.05 60 lat minęło. Najpiękniejsze hity polskich festiwali
23.55 Summer Night – koncert Schönbrunn 2023
01.40 Nowe imperium
03.35 Na zawsze w moim sercu
02.40 Nasz nowy dom
05.40 Nasz nowy dom
06.05 Zakończenie programu

POLSAT

04.45 Disco Granny
05.25 Telezakupy TV Okazje
06.00 Nowy dzień
08.10 Wielka sałatka
10.35 Kevin sam w domu
12.25 Wielkie kowbie
14.45 Noc w muzeum: Tajemnica grobowca
16.50 100 lat Cisteya
17.55 100 lat Cisteya
18.50 Wydarzenia
19.25 Gość „Wydarzeń"
19.45 Sport
19.55 Pogoda
20.05 Wizaż do kwadratu
22.25 Jak ona to robi?
00.10 Przypływ miłości
02.40 Nasz nowy dom
05.40 Nasz nowy dom

TVN

05.50 Uwaga!
06.05 Ukryta prawda (1270)
07.00 Doradca smaku
07.05 Kuchenne rewolucje
08.05 Dzień Dobry TVN
11.30 Fantastic Gilmore
13.35 Dwa tygodnie na miłość
15.45 Batman contra Superman: Świt sprawiedliwości
19.00 Fakty, Sport
19.40 Kronika Roland Garros
19.45 Pogoda, Uwaga!
20.10 Doradca smaku
20.15 Na Wspólnej (3638)
20.55 Milionerzy
21.35 Kuchenne rewolucje
22.40 Nie kłam, kochanie
00.45 Klucz do kasarmu
03.05 Szalbi (992)
04.00 Uwaga!
04.20 Zamieszkać na plaży
04.55 Recepta na stary dom
05.20 Jak to jest zrobione? (1276)

TV 4

06.00 Strażnik Teksasu (152)
07.00 Strażnik Teksasu (153)
08.00 Strażnik Teksasu (154)
09.00 Jack i Jill
11.00 Tajemnica Riejkiego Mądrzca
13.10 Prada albo nic
15.35 Czego dusza zapragnie
17.25 Miał z kim świętować
19.30 Mission: Impossible 3
22.00 Życzenie śmierci
00.10 Szklana pułapka 5
02.25 Disco Polo Life
03.25 Top 10 – lista przebojów
04.25 Top 10 – lista przebojów
05.30 Telezakupy TV Okazje

TVN SIEDEM

05.00 Szkoła (452)
06.00 Szkoła (632)
06.55 Ukryta prawda (943)
07.55 Tom i Jerry Show 3 (24/25)
08.25 Kill
10.35 Posterunek królowej
12.55 Nadzieje rewolucji
15.25 Charlie i fabryka czekolady
17.50 Jak wytresować smoka 3
20.00 Hotel Paradise All Stars
21.00 Krytyczna decyzja
23.45 Terminator 2: Dzień sądu
02.40 Rezolucja 819
04.45 Zakończenie programu

TV PULS

12.25 Kto się lubi, ten się czubi
13.40 Film
14.55 Kino
17.00 Kino
20.00 Kino
22.10 Kino
00.20 Kino

PULS 2

14.35 Kino
15.00 Kino
16.00 Kino
16.40 Kino
17.00 Kino
19.05 Kino
20.00 Kino
21.00 Kino
23.00 Kino
02.30 Kino

STOPKLATKA

06.00 Kino
07.00 Kino
07.55 Kino
10.05 Kino
12.00 Kino
14.50 Kino
17.30 Kino
20.00 Kino
22.10 Kino
00.35 Kino

TTV HD

13.40 Kino
14.40 Kino
15.45 Kino
16.05 Kino
16.35 Kino
17.45 Kino
18.05 Kino
18.40 Kino
19.45 Kino
20.40 Kino
21.45 Kino
23.10 Kino
01.10 Kino

TV 6

06.00 Kino
07.00 Kino
07.10 Kino
09.00 Kino
11.05 Kino
12.05 Kino
14.00 Kino
16.00 Kino
18.00 Kino
19.00 Kino
20.00 Kino
21.00 Kino
23.00 Kino
01.00 Kino

POLSAT SPORT

04.50 Kino
10.50 Kino
13.30 Kino
16.50 Kino
19.30 Kino
22.20 Kino
01.00 Kino

PIĄTEK 9 CZERWCA

TVP 1

05.15 Dzieciństwo (15)
06.05 Alan (4/12)
06.30 Leśniczówka (658)
07.00 Transmisja mszy Świętej
07.30 Ajsyp: Blisko Boga
08.00 Wiad., Kwadrans polityczny
08.25 Informacje kulturalne, Pogoda
08.40 Siatkówka mężczyzn – studio
09.00 Siatkówka mężczyzn: Liga Narodów – mecz: Polska – Bułgaria
11.25 Kroniki kryminalne (2)
12.00 Wiad., Agrobiznes, Auto magazyn
12.35 Wagnerowskie rozkazy
12.50 Zwierzęta (10 odc.)
14.00 Wspaniałe stulecie (276)
15.00 Wiadomości, Pogoda, Alarm!
15.35 Gra słów: Krzyżówka
16.05 Dziedzictwo (46)
17.00 Teleexpress, Jaka to melodia?
18.00 Rarcze (10)
19.00 Jeden z dziesięciu
19.30 Wiadomości, Pogoda, Sport
20.15 60. KFPP w Opolu – Wielka gala
22.20 60. KFPP w Opolu – Debiuty
00.15 Tropem bezprawia

TVP 2

05.35 Na ratunek (1627)
06.20 Anna Dymna – spotkajmy się
06.55 Rodzinka.pl (355)
07.30 Pytanie na śniadanie
11.15 Magiczne Podlasie z Sebastianem Karpielem-Bułecką
11.40 Nasze święta: Kościół polskokatolicki w Lublinie
12.35 Barwy szczęścia (2770)
13.15 Akademia 33 (108/200)
14.05 Yotanique
14.35 Na sygnale (444)
15.05 Nie ma miłości (1680)
16.00 Koło fortuny; Fam Hada
17.15 Zakazany owoc (234)
18.00 Panorama; Na banquet
18.45 Akademia 33 (108/200)
19.30 Na sygnale (406)
20.10 Postaw na milion
21.10 Yotanik Z. czyli Apostata
23.05 Sztokholm
00.50 Mój przyjaciel Hachiko
02.35 Yotanik
04.35 Rodzinka.pl (235)

POLSAT

04.45 Disco Granny
05.25 Telezakupy TV Okazje
06.00 Nowy dzień
08.40 Walanowski i partnerzy (670): Śmiertelny wybór
09.10 Walanowski i partnerzy (671): Słowa rodziny
09.40 Sekrety rodziny (1371): Gena stary
10.40 Dlaczego ja? (1145)
11.40 Ślimacze (910)
12.50 Wydarzenia, Interwencja
13.40 Inne sprawy (1149)
14.40 Dlaczego ja? (1100)
15.50 Wydarzenia, Pogoda
16.15 Interwencja
16.30 Na ratunek 112 (923)
17.00 Ślimacze (857)
18.00 Pierwsza miłość (3637)
18.50 Wydarzenia
19.25 Gość „Wydarzeń"
19.45 Sport, Pogoda
20.00 Och, Karol 2
22.20 Gierek
01.50 Pamięć absolutna
04.10 Kacperstwo: Ekstraklasa

TVN

05.50 Uwaga!
06.05 Ukryta prawda (1271)
07.00 Doradca smaku
07.05 Kuchenne rewolucje: Kołdź, Hiszpania
08.00 Dzień Dobry TVN
11.30 Ukryta prawda (1188)
12.35 Kuchenne rewolucje: Gdańsk, Czarnogórze
13.40 Szalbi (625)
14.45 Ukryta prawda (1172)
15.50 Kuchenne rewolucje: Wrocław, Karna Szytek
16.55 Tajemnice miłości (1960)
17.55 Ukryta prawda (1189)
19.00 Fakty, Sport
19.35 Kronika Roland Garros
19.40 Pogoda
19.50 Uwaga!
20.00 Jurassic World
22.45 Obecność 2
01.25 Kuba Wojewódzki
02.35 Na granicy światów (6/10)
03.35 Szalbi (993)
04.35 Uwaga!
04.55 Zamieszkać na plaży

TV 4

06.00 Strażnik Teksasu (155)
07.00 Strażnik Teksasu (156)
08.00 Nasz nowy dom
09.00 Pierwsza miłość (3635)
09.50 Ukryty skarb. Kto da więcej?
10.50 Harcerzowy lombard (103)
11.20 Harcerzowy lombard (104)
11.50 Policjantki i Policjanci (27)
12.55 Detektyw w rodzinie (169)
13.55 STOP Drogówka
14.55 STOP Drogówka
15.55 Policjantki i Policjanci (960)
16.55 Ukryty skarb. Kto da więcej?
17.55 Jak Fasola (4)
18.35 Hitostrzeni
21.00 Galaxie Kakamba
22.00 Sprawiedliwi – Wydział Kryminalny (855)
23.00 Sprawiedliwi – Wydział Kryminalny (854)
00.05 Najwyższa miłość
02.25 Disco Polo Life
03.25 Top 10 – lista przebojów
05.30 Telezakupy TV Okazje

TVN SIEDEM

05.00 Szkoła (453)
06.00 Szkoła (633)
06.55 Szpital (647)
07.55 Ukryta prawda (982)
08.55 Ukryta prawda (944)
10.00 Ukryta prawda (945)
11.00 Idealna siostra 6
11.45 Zagadki losu 2 (35/36)
12.45 Szpital (646)
13.45 Sędziowie (163)
14.50 Sędzia Anna Maria Wesołowska (30)
15.55 Ukryta prawda (1191)
17.00 Zagadki losu 2 (36 odc.)
18.00 Szybka zmiana
18.55 Ukryta prawda (1341)
20.00 Hotel Paradise All Stars
21.00 40 lat minęło
23.45 Olimp w ogniu
02.15 Hotel Paradise All Stars
03.15 Mój najsłabszy morderca 4 (12 odc.)
04.15 Druga strona medalu 2: Sarah Ferguson
04.45 Zakończenie programu

TV PULS

09.35 Kino
11.15 Kino
13.10 Kino
15.30 Kino
18.00 Kino
20.00 Kino
22.00 Kino
00.05 Kino

PULS 2

13.35 Kino
15.00 Kino
16.00 Kino
16.40 Kino
17.20 Kino
19.05 Kino
20.00 Kino
21.00 Kino
23.00 Kino
00.45 Kino

STOPKLATKA

09.15 Kino
11.35 Kino
13.45 Kino
16.00 Kino
17.55 Kino
20.00 Kino
22.00 Kino
23.50 Kino

TTV HD

14.41 Kino
15.45 Kino
16.05 Kino
16.35 Kino
17.45 Kino
18.05 Kino
18.40 Kino
19.45 Kino
20.05 Kino
20.35 Kino
21.45 Kino
22.00 Kino
23.00 Kino
00.00 Kino

TV 6

07.00 Kino
07.10 Kino
09.00 Kino
11.05 Kino
12.05 Kino
14.00 Kino
16.00 Kino
18.00 Kino
19.00 Kino
20.00 Kino
21.00 Kino
23.00 Kino
01.35 Kino

POLSAT SPORT

06.00 Kino
10.50 Kino
13.15 Kino
19.50 Kino
22.00 Kino
22.20 Kino
01.00 Kino

epiasa.pl 2b1972fb87

30 LAT 1992-2022
Tygodnik KRĄG
6 czerwca 2023 23/1624 rok XXXII

SOBOTA 10 CZERWCA

TVP 1

05.25 Siedem życzeń (3/7)
06.20 Salary bieli
07.00 Transmisja mszy świętej
07.40 Rok w ogrodzie
08.05 Rok w ogrodzie extra
08.20 wo.sko polskie.pl
08.45 Pełnosprawni
09.15 Sprawa dla reportera
10.15 Fascynujący świat: Świat w stecie
11.20 Polnie szuka żony 9
12.25 Czterej muzykieterowie
14.15 2 pamięci
14.25 Okna kamienicy przepisy
15.20 Rodzina Pokaniecki (1/7)
17.00 Telexpress, Pogoda
17.35 Ojciec Mateusz 24 (339)
18.25 Nulla serial u „Ojciec Mateusz"
19.40 Jaka to melodia?
19.30 Wiadomości, Pogoda, Sport
20.15 60. KFPP w Opolu - Premiery
22.00 60. KFPP w Opolu - Czas oklasków
00.10 Proxima
02.05 Pełnia życia
04.05 2 pamięci

TVP 2

06.25 Barwy szczęścia (2767-2769)
07.00 W Jak miłość (1718)
07.55 Pytanie na śniadanie
12.10 Dla życia już tylko kobiety
12.50 60. KFPP w Opolu - Dzieciństwo
14.00 Koło fortuny; Familiada
15.15 Szansa na sukces. Eurovizja Junior 2022
16.20 Na dobre i na złe (875)
17.15 Natura bez granic (1)
17.45 Słowo na niedzielę
18.00 Panorama; Na banquie
18.45 U Pana Boga w ogródku (1/12)
19.35 Informacje kulturalne
20.00 Piłka nożna - skrót
20.55 Piłka nożna. Liga Mistrzów - mecz finałowy: Manchester City FC - Inter Mediolan
22.55 Piłka nożna - skrót
23.35 Drapieżnik
01.30 Vabank 2, czyli Uposta
03.25 Ali ibn nadzieli
05.10 Rodzinka.pl (237)
06.45 Zakończenie programu

POLSAT

04.40 Disco Gramy
05.25 Telezakupy TV Okazje
06.00 Nowy dzień
09.00 Kaziu Wajas. Pierwszy wielki film
11.00 Jak rozpętałem II wojnę światową (2/3)
12.35 Bogaty dom - biedny dom
13.40 Polacy za granicą (62)
14.40 Rolnicy. Podlasie (7)
15.45 Więzienie kobiet (27)
16.15 Więzienie kobiet (28)
16.45 Więzienie kobiet (29)
17.15 Więzienie kobiet (30)
17.45 Chłopaki do wzięcia (209)
18.50 Wydarzenia
19.15 Prezydenci i premierzy
19.45 Sport, Pogoda
20.00 Piłka nożna: Liga Mistrzów - mecz finałowy: Manchester City FC - Inter Mediolan
23.05 Mitbull. Niebezpieczne kobiety
02.00 Ochi, Karu 2
04.20 Kancelaria Hetmańska

TVN

05.35 Uwaga!
05.50 Ukryta prawda (981)
06.40 Kuchenne rewolucje
07.30 Polowanie na ogród 9
08.05 Dzień Dobry TVN
11.30 Na Wspólnej (3635-3638)
13.30 Polowanie na ogród 9
14.10 Lego Masters 3
15.50 Nastolatki vs zdrowie... kasa
16.55 Ciężarówką przez Stany
17.55 Kuchenne rewolucje
19.00 Fakty, Sport
19.30 Kronika Roland Garros
19.35 Pogoda
19.45 Uwaga!
20.00 Dziennik Bridget Jones
22.05 Laski na sprzedaż
00.45 Żołnierz przyszłości
02.45 Kwatery Hitlera (1/10)
03.45 Szpital (994)
04.45 Uwaga!
05.05 Zamieszkać na plaży 4
05.30 Recepta na stary dom 2

TV 4

06.00 Galileo
07.00 Galileo
08.00 Galileo
09.00 Galileo
10.00 Galileo
11.00 Akademia sztuk walki
13.05 Ninja Warrior Polska
15.00 STOP Drogowce
16.00 STOP Drogowce
17.00 Policjantki i Policjanci (984)
18.00 Policjantki i Policjanci (985)
19.00 Policjantki i Policjanci (986)
20.00 Policjantki i Policjanci (987)
21.00 Policjantki i Policjanci (988)
22.00 Sprawiedliwi: Wydział Kryminalny (656)
23.00 Sprawiedliwi: Wydział Kryminalny (656)
00.00 W stronę słońca
02.15 Jaś Fasola radzi (20)
02.25 Disco Polo Life
03.25 Top 10 - lista przebojów
04.25 Top 10 - lista przebojów
05.30 Telezakupy TV Okazje

TVN SIEDEM

05.00 Szkoła (551)
06.05 Wiza na miłość 7
07.00 Tom i Jerry Show 3 (25/26)
07.30 Jak wytresować smoka 2
09.40 Szybka zmiana
10.40 Ten moment (42)
11.15 Ukryta prawda (879)
12.20 Ukryta prawda (937)
13.25 Ukryta prawda (938)
14.30 Ukryta prawda (980)
15.35 Pitch Perfect
17.55 Wehikuł czasu
20.00 Terminator 2: Dzień sądu
23.00 Interstellar
02.25 Hotel Paradiso All Stars
03.25 Nauj instynkt przetrwania 3 (1)
04.30 Zakończenie programu

TV PULS

06.00 07.00 10.00 15.00 18.00 20.00 22.30 01.00 03.20 04.00

PULS 2

11.35 13.30 15.15 16.50 18.40 19.05 20.00 21.45 22.00 00.00

STOPKLATKA

06.00 08.00 10.00 12.00 13.35 15.30 18.00 20.00 22.05 00.10

TTV HD

14.40 15.45 16.05 17.15 17.45 18.05 18.40 19.45 20.00 21.00 22.00 23.00 01.00

TV 6

08.00 09.40 11.25 13.35 16.00 20.00 21.00 23.00 01.10 03.10 03.40

POLSAT SPORT

05.30 11.00 12.00 14.30 16.50 17.50 19.30 20.00 20.20 23.00 23.25 01.50

NIEDZIELA 11 CZERWCA

TVP 1

05.05 Sprawa dla reportera
06.00 Słownik polsko-polski
06.25 wo.sko polskie.pl
06.50 Słowo na niedzielę
07.00 Transmisja mszy świętej
08.00 Tydzień
08.30 Skibówka rozczaruje: Liga Narodów - mecz: Serbia - Polska
10.55 Janosik (3/3)
11.55 Więdzy ziemią a niebem
12.00 Anioł Pański
12.15 Więdzy ziemią a niebem
12.45 Wspólny dom
13.10 Plansza doskonała (7/5)
14.05 2 pamięci
14.15 Daleko od szosy (1/7)
15.40 Alternatywy 4 (7/9)
17.00 Telexpress, Pogoda
17.40 Wesz czy nie wesz?
18.40 Jaka to melodia?
19.30 Wiadomości, Pogoda, Sport
20.15 60. KFPP w Opolu - Cała sala śpiewa z nami, czyli hity polskiej publiczności
21.35 60. KFPP w Opolu - Ale to już było. Jest i będzie! Koncert
00.15 Grete

TVP 2

06.50 Barwy szczęścia (2770)
06.25 Barwy szczęścia (2771)
07.00 W Jak miłość (1712)
07.55 Pytanie na śniadanie
11.50 60. KFPP w Opolu - Wielka gala - Od Opola do Opola
12.50 60. KFPP w Opolu - Wielka gala - Od Opola do Opola
14.00 Koło fortuny; Familiada
15.15 Szansa na sukces. Eurovizja Junior 2022: Wielkie hity Eurowizji
16.15 Tak to leciało!
17.15 Na sygnale (424): Wamy tylko siebie
18.00 Panorama; Na banquie
18.50 Na sygnale (425): Och, wy karoli
19.20 Na sygnale (426)
20.00 Wolny strzelec
22.05 Wolny numer jeden
00.55 Kołysanka
02.45 Drapieżnik
04.34 Zakończenie programu

POLSAT

04.40 Disco Gramy
05.25 Telezakupy TV Okazje
06.00 Nowy dzień
08.45 Zakochany Mandarynka
09.25 Angry Birds Film
11.30 Śmierć
13.40 Niesamowity Spider-Man 2
16.45 Na mr macrych
18.50 Wydarzenia
19.20 Sport
19.25 Pogoda
19.30 Parlibwo w państwie
20.00 Neo-Nówka. XXI lecie
22.05 Słoneczny patrol
00.45 Venom
03.15 Świat według Kiepskich (5)
03.50 Świat według Kiepskich (52)
06.00 Zakończenie programu

TVN

05.50 Uwaga!
06.05 Wytrzuj. Scooby-Doo! 2 (19/26)
06.30 Wytrzuj. Scooby-Doo! 2 (20/26)
07.00 Kuchenne rewolucje: Warszawa, Viktoria
08.00 Dzień Dobry TVN
11.30 Co za życzenia
12.10 Lądowanie w parach
13.15 Tak powstaje inteligentna miasto
13.55 Nowa
16.25 Jurassic World
19.00 Fakty, Sport
19.30 Kronika Speedway Grand Prix
19.35 Pogoda
19.45 Uwaga!
20.00 Z godzin
22.15 Dzień próby
00.35 Kuchenne rewolucje
01.40 Węgielczyk wróci (1/3)
02.40 Szpital (993)
03.40 Uwaga!
04.00 Zamieszkać na plaży 4
04.30 Recepta na stary dom 2
05.00 Jak to jest zrobione? (3/25)
05.25 Kto was tak urządził?

TV 4

06.00 Galileo
07.00 Wielkie tajemnice historii: Howell: Pierwszy świadek (3)
08.00 Samochody, które podbiły świat (4)
09.00 Galileo
11.00 Ninja: kierowcy ucieka
13.00 Przypadkowy mąż
15.00 Magnum: Detektyw z Hawajów (1)
16.00 Magnum: Detektyw z Hawajów (2)
17.00 Łowcy skarbów. Kto da więcej?
20.00 Szklana pułapka 5
22.06 Magicza maja czy 2
00.00 Jednomyślny wrzeźnia: Dziewczyna z wieży
01.55 Sonic Cha 100C sposobów (8)
02.25 Disco Polo Life
03.25 Top 10 - lista przebojów
04.25 Top 10 - lista przebojów
05.30 Telezakupy TV Okazje

TVN SIEDEM

05.00 Szkoła (552)
06.05 Wiza na miłość 7
07.05 Tom i Jerry Show 3 (26)
07.40 Kit - Kitnapcje: Amerykańska dziewczyna
09.45 Ten moment (43)
10.25 Ukryta prawda (981)
11.30 Ukryta prawda (940)
12.35 Ukryta prawda (942)
13.40 Ukryta prawda (982)
14.45 Ukryta prawda (945)
15.50 Głupi i głupszy 2: Kiedy Harry poznał Lloyda
17.45 Gremlins: rozrabiaja
20.00 London w ogniu
22.15 40 lat minęło
00.55 Nauj instynkt przetrwania 3 (2/6)
03.35 Nauj instynkt przetrwania 3 (2/6)
04.40 Zakończenie programu

TV PULS

08.45 10.50 13.45 15.40 17.50 20.00 22.05 00.45

PULS 2

13.40 15.25 17.20 18.40 19.05 20.00 22.00 02.00

STOPKLATKA

06.00 08.00 09.00 10.00 12.00 13.35 15.35 17.45 20.00 22.10 00.10

TTV HD

15.45 16.05 17.05 17.45 18.05 18.40 19.45 20.00 21.00 22.00 22.30 23.35 01.00 03.35

TV 6

06.00 08.00 10.00 12.00 13.50 14.00 20.00 21.00 23.00 01.00 03.10 03.40

POLSAT SPORT

08.30 11.00 12.30 14.50 17.50 20.00 20.20 23.00 00.50

eprasa.pl 2b1972fb67

PONIEDZIAŁEK 12 CZERWCA

TVP 1

05.15 Dziedzictwo (46) - serial, Turcja
06.05 Elan (4114) - telenowela, Polska
06.30 Leśniczówka (659) - [illegible], Polska
07.00 Transmisja mszy świętej
07.30 Studio Raban - magazyn, Polska
08.00 Wiad., Kwadrans polityczny
08.25 Informacje kulturalne, Pogoda
08.40 Ranczo 7 (89) - serial obyczajowy, Pol.
09.40 Komisarz Alex 18 (226) - serial
10.35 Ojciec Mateusz 10 (124) - serial
11.25 Korona królów. Jagiellonowie (9)
12.00 Wiad., Agrobiznes, Agropogoda
12.35 Magazyn rolniczy - mag. rolniczy
12.50 Planeta doskonała (1/5) - serial
14.00 Wspaniałe stulecie (277) - serial
15.00 Wiadomości, Pogoda, Alarm!
15.35 Gra słów. Krzyżówka - teleturniej
16.05 Dziedzictwo (47) - serial, Turcja
17.00 Teleexpress, Pogoda
17.20 Jaka to melodia?
18.00 Ranczo (11) - serial obyczajowy, Polska
19.00 Jeden z dziesięciu - teleturniej
19.30 Wiad., Pogoda, Sport, Alarm!
20.35 Serial - serial obyczajowy
21.30 Program publicystyczny - [illegible]
22.45 Program publicystyczny - [illegible]
00.00 [illegible]

TVP 2

04.35 Na dobre i na złe (720) - serial
05.30 M jak miłość (1628) - serial, Pol.
06.25 Klasztorne smaki według Remigiusza Rączki - mag. kulinarny
06.55 Rodzinka.pl (166) - serial, Polska
07.30 Pytanie na śniadanie
11.15 Okrasa łamie przepisy - magazyn
11.50 Barwy szczęścia (2772) - serial
12.30 Koło fortuny - teleturniej, Polska
13.15 Akacjowa 38 (108/200) - telen.
14.05 Va banque - teleturniej, Polska
14.35 Na sygnale (445) - serial, Polska
15.05 M jak miłość (1681) - serial, Polska
16.00 Koło fortuny; Familiada
17.15 Zakazany owoc (235) - telenowela, Tur.
18.00 Panorama; Va banque
18.45 Akacjowa 38 (109/200) - telen.
19.30 Na sygnale (406, 407) - serial
20.45 Nasz [illegible] - film [illegible], Wielka Brytania/USA 2015
22.45 Obietnica (4/6) - serial [illegible]
23.55 Polegaj na mnie - dramat przygodowy, Wielka Brytania 2017
02.05 La Bandida (50) - serial, Meksyk
03.05 Bolivar (4/69) - serial, Kolumbia
04.05 O mnie się nie martw 12 (2/13)
05.00 Rodzinka.pl - serial kom., Polska

POLSAT

04.40 Disco Gramy - muz., Polska 2020
06.00 Nowy dzień - program inf.
08.40 Malanowscy i partnerzy (672): Ostatnia szansa - serial, Polska
09.10 Malanowscy i partnerzy (673): Ślepy traf - serial [illegible], Polska
09.40 Sekrety rodziny (138) - serial, Pol.
10.40 Dlaczego ja? (1150) - serial, Pol.
11.40 Gliniarze (502) - serial, Polska
12.50 Wydarzenia, Interwencja
13.40 Trudne sprawy (1149) - serial, Pol.
14.40 Dlaczego ja? (1185) - serial, Polska
15.50 Wydarzenia, Pogoda
16.15 Interwencja - magazyn reporterów
16.30 Na ratunek 112 (524) - serial, Pol.
17.00 Gliniarze (653) - serial, Polska
18.00 Pierwsza miłość (3638) - serial
18.50 Wydarzenia - program inf.
19.25 Gość „Wydarzeń" - publ.
19.45 Sport, Pogoda
20.05 Psy 3. W imię zasad - film sensacyjny, Polska 2020
22.50 Wyzwanie - [illegible], Polska 2000, reż. Eryk Lubos
01.20 Byliśmy żołnierzami - [illegible], USA/Niemcy 2002
04.15 Kabaretowa Ekstraklasa - [illegible]

TVN

05.50 Uwaga! - magazyn reporterów
06.05 Ukryta prawda (1272) - serial, Po.
07.05 Kuchenne rewolucje: Wrocław, Bar na Szybkiej - rozr., Polska 2015
08.05 Dzień Dobry TVN - magazyn
11.30 Ukryta prawda (1189) - serial, Pol.
12.35 Kuchenne rewolucje - rozr.
13.40 Szpital (626) - serial paradok., Pol.
14.45 Ukryta prawda (1273) - serial, Pol.
15.50 Kuchenne rewolucje - rozr.
16.55 Tajemnice miłości (20/68)
17.55 Ukryta prawda (1190) - serial, Po.
19.00 Fakty, Sport, Pogoda
19.55 Uwaga! - magazyn reporterów
20.10 Doradca smaku - magazyn
20.15 Na Wspólnej (3639) - serial, Po.
20.55 Milionerzy - teleturniej, Pol. 2023
21.35 Tango i Cash - film sensacyjny, USA 1989, reż. Andriej Konczałowski
23.40 Ostatnia misja USS Indianapolis - dramat wojenny, USA 2016
02.25 Na granicy światów (7/10)
03.35 Uwaga! - magazyn reporterów
03.50 Zamieszkać na plaży 4 - rozr.
04.20 Recepta na stary dom 2 - rozr.
04.50 Jak to jest zrobione? (4/26)
05.20 Kto was tak urządził? - magazyn

TV 4

06.00 Strażnik Teksasu (157) - serial
07.00 Strażnik Teksasu (158) - serial
08.00 Nasz nowy dom - reality show
09.00 Pierwsza miłość (3637) - serial
09.50 Łowcy skarbów. Kto da więcej?
10.50 Hardkorowy lombard (105)
11.20 Hardkorowy lombard (106)
11.50 Policjantki i Policjanci (28)
12.55 Detektyw w akcji (69) - serial
13.55 STOP Drogówka - magazyn, Polska
15.55 Policjantki i Policjanci (988)
17.00 Łowcy skarbów. Kto da więcej?
19.00 Policjantki i Policjanci (989)
20.00 Sprawiedliwi - Wydział Kryminalny (657) - serial kryminalny, Polska
21.00 Życzenie śmierci - film sensacyjny, USA 2018, reż. Eli Roth
23.25 Paranormal Activity: Inny wymiar - horror, USA 2015
01.05 Fabryka jedzenia (18) - serial
01.35 Fabryka jedzenia (19) - serial
02.05 Śmierć na 1000 sposobów (9)
02.30 SuperLudzie Extra - mag.
02.50 SuperLudzie (14, 15) - serial dok.
03.50 Trans World Sport - magazyn
04.55 SuperLudzie (16) - serial dok.
05.30 Telezakupy TV Okazje - magazyn

TVN SIEDEM

05.00 Szkoła (454) - serial paradok., Pol.
06.00 Szkoła (634) - serial paradok., Pol.
06.55 Papiery na szczęście (246)
07.25 Papiery na szczęście (247)
07.55 Ukryta prawda (983) - serial, Pol.
08.55 Ukryta prawda (946) - serial, Pol.
10.00 Ukryta prawda (947) - serial, Po.
11.00 Idealna niania 6 - reality show
11.45 Zagadki losu 2 (36-ost.) - serial
12.45 Szpila (649) - serial paradok., Po.
13.45 Sąd rodzinny (164) - serial, Polska
14.45 Sędzia Anna Maria Wesołowska 6 (5/30) - serial sąd., Polska
15.50 Ukryta prawda (1192) - serial, Pol.
16.50 Rozwód. Walka o wszystko (1)
17.55 Ten moment (44) - serial, Polska
18.30 Papiery na szczęście (245)
19.00 Ukryta prawda (1347) - serial, Po.
20.00 Pitch Perfect 2 - komedia muzyczna, USA 2015
22.30 Jak się pozbyć cellulitu - komedia obyczajowa, Polska 2011
00.40 Nagi instynkt przetrwania 3 (3)
01.50 Mój sąsiad morderca 5 - serial
02.50 Mój sąsiad morderca 5 - serial
03.55 Druga strona medalu 3
04.30 Zakończenie programu

TV PULS

12.00 [illegible] (5/65) **13.00** [illegible] **14.00** [illegible] **15.50** [illegible] **16.00** [illegible] **18.00** [illegible] **19.00** [illegible] **20.00** [illegible], USA/Kanada 2006 **22.20** [illegible] **00.30** [illegible]

PULS 2

14.00 [illegible] **14.35** [illegible] **15.00** [illegible] **16.00** [illegible] **16.40** [illegible] **17.00** [illegible] **19.05** [illegible] **20.00** [illegible] **21.00** [illegible] **23.00** [illegible] **00.00** [illegible]

STOPKLATKA

06.00 [illegible] **06.45** [illegible] **07.40** [illegible] **08.35** [illegible] **10.30** [illegible] **12.50** [illegible] **15.15** [illegible] **17.00** [illegible] **18.00** [illegible] **19.00** [illegible] **20.00** [illegible] **22.15** [illegible] **00.45** [illegible]

TTV HD

12.40 [illegible] **14.40** [illegible] **15.45** [illegible] **16.05** [illegible] **16.35** [illegible] **17.45** [illegible] **18.05** [illegible] **18.40** [illegible] **19.45** [illegible] **20.05** [illegible] **20.40** [illegible] **21.45** [illegible] **22.00** [illegible] **00.05** [illegible]

TV 6

06.00 [illegible] **07.00** [illegible] **09.00** [illegible] **11.05** [illegible] **12.05** [illegible] **14.00** [illegible] **16.00** [illegible] **18.00** [illegible] **19.00** [illegible] **20.00** [illegible] **21.00** [illegible] **23.00** [illegible] **01.00** [illegible]

POLSAT SPORT

06.00 [illegible] **11.00** [illegible] **13.00** [illegible] **15.20** [illegible] Tour de Suisse **18.00** Trans World Sport **19.00** [illegible] **19.50** [illegible] **22.00** [illegible] **22.30** [illegible] **01.00** [illegible]

WTOREK 13 CZERWCA

TVP 1

05.15 Dziedzictwo (47) - serial, Turcja
06.05 Elan (4115); Leśniczówka (670)
07.00 Transmisja mszy świętej
07.30 Kościół z bliska - magazyn
08.00 Wiad., Kwadrans polityczny
08.25 Informacje kulturalne, Pogoda
08.40 Ranczo 7 (90) - serial obycz., Po.
09.40 Komisarz Alex 18 (227) - serial
10.40 Ojciec Mateusz 10 (125) - serial
11.25 Korona królów. Jagiellonowie (10)
12.00 Wiad., Agrobiznes, Agropogoda
12.35 Magazyn rolniczy - mag. rolniczy
12.50 Zwierzęta 2 (1/10) - serial
14.00 Wspaniałe stulecie (278) - serial
15.00 Wiadomości, Pogoda, Alarm!
15.35 Gra słów. Krzyżówka - teleturniej
16.05 Dziedzictwo (48) - serial, Turcja
17.00 Teleexpress, Pogoda
17.20 Jaka to melodia?
18.00 Ranczo (12) - serial obycz., Polska
19.00 Jeden z dziesięciu - teleturniej
19.30 Wiad., Pogoda, Sport, Alarm!
20.35 Serial - serial obyczajowy
21.30 Stulecie Winnych (3) - serial, Pol.
22.30 Osiecka (1/13) - serial biograf., Pol.
23.30 Zachód słońca - dok., Polska 2022
00.35 Magazyn Śledczy Anity Gargas

TVP 2

05.35 M jak miłość (1629) - serial, Pol.
06.25 Inaczej, czyli jak? - [illegible], Pol. 2023
06.55 Rodzinka.pl (167) - serial, Polska
07.30 Pytanie na śniadanie
11.10 Natura bez granic (1) - serial, Pol.
11.50 Barwy szczęścia (2773) - serial
12.30 Koło fortuny - teleturniej, Polska
13.15 Akacjowa 38 (109/200) - telen.
14.05 Va banque - teleturniej, Polska
14.35 Na sygnale (446) - serial, Polska
15.05 M jak miłość (1682) - serial, Pol.
16.00 Koło fortuny; Familiada
17.15 Zakazany owoc (236) - telen., Tur.
18.00 Panorama; Va banque
18.45 Akacjowa 38 (110/200) - telen.
19.30 Na sygnale (407, 408) - serial
20.45 Znów cię kocham - komedia romantyczna, USA 2015
22.30 Obietnica (5/6) - serial kryminalny
23.40 Morderstwo w Pont-l'Évêque - dramat kryminalny, Francja 2021
01.30 La Bandida (51) - serial, Meksyk
02.25 Bolivar (5/69) - serial, Kolumbia
03.25 Wenezuela w cieniu Cháveza - film dokumentalny, [illegible]
04.35 Rodzinka.pl - serial kom., Polska
05.05 Zakończenie programu

POLSAT

04.40 Disco Gramy - muz., Polska 2023
05.25 Telezakupy TV Okazje - magazyn
06.00 Nowy dzień - program inf.
08.40 Malanowscy i partnerzy (674)
09.10 Malanowscy i partnerzy (675)
09.40 Sekrety rodziny (139) - serial, Po.
10.40 Dlaczego ja? (1151) - serial, Polska
11.40 Gliniarze (503) - serial, Polska
12.50 Wydarzenia, Interwencja
13.40 Trudne sprawy (1150) - serial, Pol.
14.40 Dlaczego ja? (1190) - serial, Pol.
15.50 Wydarzenia, Pogoda
16.15 Interwencja - magazyn reporterów
16.30 Na ratunek 112 (525) - serial, Pol.
17.00 Gliniarze (654) - serial, Polska
18.00 Pierwsza miłość (3639) - serial
18.50 Wydarzenia - program inf.
19.25 Gość „Wydarzeń" - publ.
19.45 Sport, Pogoda
20.00 Venom 2: Carnage - film fantastyczny, USA 2021, reż. Andy Serkis
22.15 Alfa - film przygodowy, Kanada/Chiny/USA 2018, reż. Albert Hughes
00.20 Słoneczny patrol - komedia, Wielka Brytania/Chiny/USA 2017
03.00 Nasz nowy dom - reality show
04.00 Zjedz Alaskę - magazyn

TVN

05.50 Uwaga! - magazyn reporterów
06.05 Ukryta prawda (1273) - serial, Pol.
07.00 Doradca smaku - magazyn
07.05 Kuchenne rewolucje - rozr.
08.00 Dzień Dobry TVN - magazyn
11.30 Ukryta prawda (1190) - serial, Po.
12.35 Kuchenne rewolucje - rozr.
13.40 Szpital (627) - serial paradok., Pol.
14.45 Ukryta prawda (1274) - serial, Pol.
15.50 Kuchenne rewolucje - rozr.
16.55 Tajemnice miłości (21/68) - serial
17.55 Ukryta prawda (1191) - serial, Pol.
19.00 Fakty, Sport, Pogoda
19.55 Uwaga! - magazyn reporterów
20.10 Doradca smaku - magazyn
20.15 Na Wspólnej (3640) - serial, Po.
20.55 Milionerzy - teleturniej, Pol. 2023
21.40 Zimne światło dnia - film sensacyjny, USA/Hiszpania 2012
23.30 Kuba Wojewódzki - talk-show
00.35 Co za tydzień - magazyn
01.15 Wewnętrzny wróg (7/13) - serial
02.20 Szpital (996) - serial paradok., Pol.
03.20 Uwaga! - magazyn reporterów
03.40 Zamieszkać na plaży 4 - rozr.
04.10 Recepta na stary dom 2 - rozr.
04.40 Jak to jest zrobione? (5/26)

TV 4

06.00 Strażnik Teksasu (159) - serial
07.00 Strażnik Teksasu (160) - serial
08.00 Nasz nowy dom - reality show
09.00 Pierwsza miłość (3638) - serial
09.50 Łowcy skarbów. Kto da więcej?
10.50 Hardkorowy lombard (107)
11.20 Hardkorowy lombard (108)
11.50 Policjantki i Policjanci (29)
12.55 Detektyw w akcji (70) - serial
13.55 STOP Drogówka - magazyn, Polska
15.55 Policjantki i Policjanci (989)
17.00 Łowcy skarbów. Kto da więcej?
19.00 Policjantki i Policjanci (990)
20.00 Sprawiedliwi - Wydział Kryminalny (658) - serial kryminalny, Polska
21.00 Magnum: Detektyw z Hawajów (3, 4) - serial sensacyjny, USA
23.00 Zły porucznik - dramat kryminalny, USA 1992, reż. Abel Ferrara
01.00 Fabryka jedzenia (20) - serial
01.30 Fabryka jedzenia (21) - serial
02.00 Śmierć na 1000 sposobów (10)
02.30 Interwencja - magazyn reporterów
02.50 Trans World Sport - magazyn
03.55 SuperLudzie (16) - serial dok.
04.25 SuperLudzie (17, 18) - serial dok.
05.30 Telezakupy TV Okazje - magazyn

TVN SIEDEM

05.00 Szkoła (455) - serial paradok., Pol.
06.00 Szkoła (635) - serial paradok., Po.
06.55 Szpila (649) - serial paradok., Po.
07.55 Ukryta prawda (584) - serial, Pol.
08.55 Ukryta prawda (948) - serial, Pol.
10.00 Ukryta prawda (949) - serial, Pol.
11.00 Idealna niania 6 - reality show
11.45 Rozwód. Walka o wszystko (1)
12.45 Szpila (650) - serial paradok., Po.
13.45 Sąd rodzinny (165) - serial, Polska
14.45 Sędzia Anna Maria Wesołowska 6 (6/30) - serial sąd., Polska
15.50 Ukryta prawda (1193) - serial, Pol.
16.50 Rozwód. Walka o wszystko (2)
17.55 Ten moment (45) - serial, Polska
18.30 Papiery na szczęście (249)
19.00 Ukryta prawda (1343) - serial, Po.
20.00 Bogowie - dramat biograficzny, Polska 2014, reż. Łukasz Palkowski
22.35 Charlie St. Cloud - melodramat, USA/Kanada 2010, reż. Burr Steers
00.45 Powiernik królowej - dramat biograficzny, Wielka Brytania/USA 2017
03.05 Nagi instynkt przetrwania 3 (4/6) - serial dok., USA
04.10 Druga strona medalu 3
04.45 Zakończenie programu

TV PULS

10.00 [illegible] **11.00** [illegible] **13.00** [illegible] **14.00** [illegible] **15.00** [illegible] **16.00** [illegible] **18.00** [illegible] **20.00** [illegible] **21.50** [illegible] **23.50** [illegible]

PULS 2

14.00 [illegible] **14.35** [illegible] **15.00** [illegible] **16.00** [illegible] **16.40** [illegible] **17.00** [illegible] **19.05** [illegible] **20.00** [illegible] **21.00** [illegible] **23.00** [illegible] **01.05** [illegible]

STOPKLATKA

07.40 [illegible] **08.35** [illegible] **10.30** [illegible] **12.50** [illegible] **15.15** [illegible] **17.00** [illegible] **18.00** [illegible] **19.00** [illegible] **20.00** [illegible] **22.00** [illegible] **00.00** [illegible]

TTV HD

12.05 [illegible] **12.40** [illegible] **14.40** [illegible] **15.45** [illegible] **16.05** [illegible] **16.35** [illegible] **17.45** Express [illegible] **18.05** [illegible] **18.40** [illegible] **19.45** [illegible] **20.05** [illegible] **20.40** [illegible] **21.45** [illegible] **22.00** [illegible] **00.05** [illegible]

TV 6

06.00 [illegible] **07.00** [illegible] **09.00** [illegible] **11.05** [illegible] **12.05** [illegible] **14.00** [illegible] **16.00** [illegible] **18.00** [illegible] **19.00** [illegible] **20.00** [illegible] **21.00** [illegible] **23.00** [illegible] **01.00** [illegible] **02.00** STOP Drogówka

POLSAT SPORT

06.00 [illegible] **06.30** [illegible] **10.50** [illegible] **13.30** [illegible] **15.20** [illegible] Tour de Suisse [illegible] **18.00** [illegible] **20.00** [illegible] **22.20** [illegible] **01.00** [illegible]

eprasa.pl 2b1972fb67

Ochrona Danych Osobowych w „Tygodnik Krąg" Sp. z o.o. w Nowej Soli

„Zgodnie z art. 13 ust. 1 i 2 Rozporządzenia Parlamentu Europejskiego i Rady (UE) 2016/679 z dnia 27 kwietnia 2016 r. informuję że:

1. Administratorem Pana/i danych osobowych jest „Tygodnik Krąg" Sp. z o.o. w Nowej Soli (ul. Parafialna 2b, 67-100 Nowa Sól) w imieniu, którego działa i reprezentuje go na zewnątrz Prezes Zarządu.

2. Inspektorem Ochrony Danych w „Tygodnik Krąg" Sp. z o.o. w Nowej Soli jest Ewelina Majerska, adres do korespondencji: e.majerska@tygodnikkrag.pl

3. Pana/i dane osobowe przetwarzane są w celu realizacji obowiązków wynikających z przepisów prawa prasowego, realizacji zadań podmiotu, rekrutacji, pełnienia funkcji pracodawcy – na podstawie art. 6 ust. 1 ogólnego rozporządzenia o ochronie danych osobowych.

4. Dane osobowe mogą być przekazywane innym organom i podmiotom wyłącznie na podstawie obowiązujących przepisów prawa.

5. Pana/i dane osobowe będą przetwarzane przez okres niezbędny, wynikający z obowiązujących przepisów prawa prasowego, realizacji zadań podmiotu, rekrutacji, pełnienia funkcji pracodawcy.

6. Posiada Pan/i prawo do: dostępu do treści swoich danych i ich poprawiania, sprostowania oraz prawo do usunięcia i cofnięcia zgody w dowolnym momencie (art 13 ust 2 ppkt b i c).

7. Ma Pan/i prawo wniesienia skargi do Prezesa Urzędu Ochrony Danych Osobowych, gdy przetwarzanie danych osobowych Pana/ią dotyczących naruszałoby przepisy ogólnego rozporządzenia o ochronie danych osobowych.

8. Podanie przez Pana/ią danych osobowych jest niezbędne ze względu na cele, jakie realizuje „Tygodnik Krąg" Sp. z o.o. w Nowej Soli".

LOKALE

SPRZEDAM

- Mieszkanie dwupokojowe 48m2, po remoncie w pełni wyposażona kuchnia, umeblowane, parter, blok ocieplony, po modernizacji, miejsce parkingowe strzeżone, centrum miasta- sprzedam. Tel. 664 764 855
- Sprzedam mieszkanie ok 40m2 ul. Zielonogórska. Tel. 506 092 424
- Sprzedam mieszkanie 53m2, parter 3 pokoje z garażem plus komórka przy ul. Kossaka Nowa Sól. Tel. 661 885 551
- Sprzedam garaż 24m2 ul. Graniczna, Nowa Sól. Tel. 516 001 610
- Sprzedam lub wynajmę budynek–halę 300m2 na działce 14 arów, wszystkie media. Tel. 609 192 766
- Sprzedam lokal użytkowy 133m2, parter, centrum. Tel. 604 983 295
- Lokal w centrum Nowej Soli przy ul. Piłsudskiego 7 (naprzeciw Urzędu) 54m2 – Sprzedam. Tel. 665 982 060 lub 694 602 922
- Sprzedam działki uzbrojone 5 i 10 arów w gminie Kolsko piękna okolica do wycieczek rowerowych. Tel. 607 344 867
- Sprzeda działkę numer 955/1 o powierzchni 0,1807 w Podbrzeziu Dolnym. Tel. 664 056 051
- Sprzedam działkę budowlaną ul. Moniuszki w Otyniu. Tel. 601 769 025
- Sprzedam działkę budowlaną, obręb 7 w Nowej Soli ul. Nowowiejskiego, 10 arów z udziałem w drodze. Tel. 697 140 731
- Sprzedam działkę ogrodzoną pod zabudowę, media, gaz, prąd w drodze, działka znajduje się w Rudnie przy ul. Klonowej, bezpośredni dojazd do działki od drogi. Kontakt od 16-22 godz. Tel. 661 882 797
- Sprzedam działkę ok 3,5 ara, numer 74 ul. Chałubińskiego. Tel. 880 753 950

WYNAJMĘ

- Wezmę w dzierżawę grunty rolne, łąki, ugory oraz nieużytki. Tel. 795 681 247
- Wynajmę pokoje w domku jednorodzinnym dla firmy lub panów. Tel. 512 988 051
- Do wynajęcia pokój dla osoby pracującej, osobne wejście ul. Wrocławska. Tel. 882 607 188
- Do wynajęcia mieszkanie dwupokojowe, Os. Fredry, pierwsze piętro od czerwca 2023. Tel. 537 535 112
- Wygodne komfortowe mieszkanie, kompletnie wyposażone, wszelkie wygody- do wynajęcia na dłuższy okres. Tanio. Nowa Sól. Tel. 664 764 855
- Wynajmę lokal użytkowy po kapitalnym remoncie, 54m2 ul. Muzealna przy skrzyżowaniu z ul. Zjednoczenia; ogrzewanie centralne miejskie. Tel. 503 178 255
- Wynajmę garaż przy galerii Kaufland. Tel. 601 769 025
- Poszukuję do wynajęcia mieszkania dla 3 kobiet i trójki dzieci. Tel. 788 758 174

ZAMIENIĘ

- Zamienię 3–pokojowe mieszkania na ul. A. Fredry 57m2 na dwa mieszkania jednopokojowe. Tel. 884 399 352
- Zamienię dwie kawalerki w Nowej Soli na mały domek w woj. lubuskim. Tel. 694 924 253 i 695 743 031

KUPIĘ

- Pilnie kupię mieszkanie do I piętra w atrakcyjnej cenie, za gotówkę. Tel. 795 978 353
- Kawalerkę kupię do całkowitego remontu nawet na wysokim piętrze, może być zadłużona. Tel. 888 159 739
- Kupię działkę budowlaną ok. 10-12 ar w Nowej Soli, Lubieszowie, Otyniu. Telefon lub SMS po 19. Tel. 608 843 318
- Kupię mieszkanie, garaż, strych udziały w lokalu lub coś w ciężkiej sytuacji prawnej(lokatorzy). Tel. 888 159 739
- Kupię mieszkanie do remontu, zadłużone lub z lokatorem. Nowa Sól i okolice. Tel. 888 159 739
- Kupię pole, łąkę, nieużytki rolne, ugory stary dom. Tel. 880 162 222
- Kupię lokal, działkę budowlaną, dom, pole, garaż. Nowa Sól i okolice. Może być zadłużone. Tel. 888 159 739
- Kupię mieszkanie w Nowej Soli 2 lub 3 pokoje. Tel. 507 159 074
- Kupię mieszkanie w bloku 3 pokojowe w atrakcyjnej cenie, do zamieszkania, bez remontu. Tel. 603 868 902

SPRZEDAŻ

- Sprzedam dwa skutery. Tel. 782 242 538
- Sprzedam Audi A3 benzyna, automat, 2000r. 2,0 cm3, stan bardzo dobry, cena-9000zł. Tel. 691 091 596
- Sprzedam motor Harley-Davidson FXDF 1,6 benzyna 2008r. Produkcji, czarny; Opel Insignia Sports Tourer 2,0CDTI rok prod, 2017, moc 170KM, czarny, przebieg 160 tys km doinwestowany, serwisowany w ASO, bezwypadkowy. Tel. 661 885 551
- Sprzedam Cinquecento pojemność 900cm3, rok prod grudzień 1995, cena do uzgodnienia, zarejestrowany. Tel. 888 619 364
- Sprzedam Toyotę Corolla 1,4 benzyna + gaz 2003 zarejestrowany, ubezpieczony 226700km, pełna elektryka, klimatyzacja. Tel. 963 045 201
- Niewiadów 126 bez papierów na działkę, budowę–650zł.; Volvo V70 koła komplet, stan bardzo dobry-450zł.-Sprzedam. Tel. 6099 417 490
- Sprzedam Mercedesa kombi, rok 2005 TANIO, benzyna – gaz 180KM bogate wyposażenie, kolor- czarny. Tel. 602 223 584
- Sprzedam siedzenia do Mercedesa w211 przed lift, Tel. 535 787 359
- Sprzedam VW Golf 1,6 benzyna rok 2001r., zarejestrowany, ubezpieczony-+komplet kół zimowych, przebieg 295 tys km, zielony. Tel. 503 993 017
- Kawasaki 250 LTD rok 1983 przebieg 29 tys. km ważne OC, napędzany pasem, cen -3500zł. Do negocjacji. Tel. 600 384 925
- Sprzedam Ceed Wagon (kombi) 1,6 poj., 122KM, I generacja. Tel. 785 936 967
- Łóżka z pilotem, podnośnik z pilotem, schodołazy, wózki, skutery, toalety, kule, wózki akumulatorowe. Tel. 500 409 997
- Sprzedam dwa skutery inwalidzie, dwa wózki i poręcz do nauki chodzenia. Tel. 782 242 537
- Sprzedam części do samochodu Żuk. Tel. 603 651 649
- Młode kury niski. Tel. 786 996 044
- Opalarka, monitor 19", fotelik samochodowy, podnośnik samochodowy, podkaszarkę do żywopłoty elektryczną,kosiarka elektryczna, piła tarczowa ręczna elektryczna. Bardzo tanio. Tel. 604 678 082
- Mikrofalówka z grillem, hulajnoga, Radio-odtwarzacz samochodowy CD JVC, podnośnik samochodowy, deska snowboardowa; obkaszarka do żywopłotu. Bardzo tanio. Tel. 604 678 082
- Telewizor LCD Sony 37 cali, Samsung 32 cale oryginalnym pilotem, LED 32 cale, rower góral na resorach. Bardzo tanio. Tel. 604 678 082
- Rower męski, szlifierka kątowa wyrzynarka,piła elektryczna tarczowa ręczna, odkurzacz,wiertarka, farelka, dmuchawa do liści elektryczna. Bardzo tanio. Tel. 604 678 082
- Sprzedam łóżko dwuosobowe rozsuwane, keyboard yamaha, rower górski na amortyzatorach, zegar wiszący. Bardzo tanio. Tel. 604 678 082
- Sprzedam deski ogrodzeniowe 18gr, deski szalunkowe; oddam trociny sosnowe. Tel. 696 466 747
- Sprzedam siano w małej kostce, cena do uzgodnienia. Tel. 661 862 184 lub 883 031 188
- Sprzedam rower damski w dobrym stanie. Tel. 882 198 624
- Sprzedam używaną skubarkę do drobiu, karmniki dla drobiu, śrutownik-bąk, klatkę dla królika domowego, wolnoobrotową wyciskarkę GREEN STAR. Tel. 607 559 014
- Sprzedam siatkę ogrodzeniową ocynkowaną powlekana plastikiem, różnej wielkości. Tel. 697 638 521
- Sprzedam biurko tanio, solidne 2 regały, szafka -lada z wieloma szufladami, stolik i lodówka. Tel. 507 150 508
- Sprzedam :tuje żywopłotowe Szmaragdy-70-80cm-10zł.; tuje Brabant-70-80cm-8zł; laurowiśnia szerokolistna-50cm-15zł.; brykiet opałowy dębowy do kominka i pieca kaflowego-25kg-50zł. Tel. 698 834 544
- Tanio sprzedam komodę z drzewa–sosna w bardzo dobrym stanie z bardzo pojemnymi szufladami. Wy-

eprasa.pl 2b1972fb67

miary: wys. 85cm, szer 100 cm. Tel. 662 403 473

- Sprzedam nowy dywan w odcieniu szarym 140/90, zakupiony w salonie z dywanami. Tel. 662 403 473
- Sprzedam okna PCV różne z demontażu. Rudno ul. Sosnowa 34. Tel. 601 300 872
- Sprzedam rower męski koła 28fi i rower górski koła 26 fi. Tel. 664 882 234
- Sprzedam piec-kocił C.O. moc -PW 7,8 KW Nowy– Jeden sezon użytkowany. Tel. 735 934 251
- Sprzedam ładny narożnik(narożnik spanie, pojemnik na pościel-jak nowy) Nowa Sól. Tel. 883 077 831
- Sprzedam dwa aparaty słuchowe firmy KIND nowe, w ogóle nie używane + baterie, wygłuszają zewnętrzne zbędne hałasy. Tel. 68 3563809
- Drewno na rozpałkę–wiązki- sprzedam. Tel. 669 283 888
- Sprzedam wózek akumulatorowy dla niepełnosprawnych-500zł.; stół 140cm x 75cm -200zł. Łóżko turystyczne do 5 lat -100zł. Tel. 664 548 453
- Sprzedam słomę małą. Kostka i talerzówkę 2,50m Unia Grudziądz cena 2900 zł. Tel 68 3553458 Tel. kom. 787 830 885

KUPNO

- Kupię telewizory, piły spalinowe, szlifierki kątowe do 10 lat, mogą być do naprawy, 604 678 082
- Skup aut, złomowanie pojazdów do 2000zł. Odbiór własnym transportem, mogą być uszkodzone bez przeglądu i OC. Tel.726 860 601
- Kolekcje myśliwskie, wypchane ptaki, poroża-kupię. Tel. 608 446 967
- Kupię stare motocykle, motorowery, Simson, Komar, WSK itp. mogą być całe lub uszkodzone lub na części. Tel. 518 943 212
- Kupię mały samochód z automatyczną skrzynią biegów. Tel. 507 159 074
- Kupię starocie z domów, mieszkań i strychów PRL i inne, płacę od ręki. Tel. 607 316 969

PRACA

OGŁOSZENIA PŁATNE

- Zatrudnimy pomocnika w stolarni, z możliwością przyuczenia. Nowa Sól. Tel. 601 894 080

Skup aut, całych, uszkodzonych, niesprawnych, fachowa i uczciwa wycena, legalna umowa na firmę. Tel. 518 943 212

- Szukam asystenta dla osoby niepełnosprawnej na terenie Nowej Soli. Tel. 882 198 624
- Wykonam usługi ogrodnicze lub pomogę na działce, mogę coś pomóc wnieść, pomogę w drobnych pracach domowych. Tel. 698 003 681
- Praca dodatkowa w recepcji w hotelu, system 12 godzinny, wymagana podstawowa znajomość komputera. Tel. 516 064 064

Kupię każde auto, całe i uszkodzone, dokumentacja i gotówka od ręki. Własny transport. Tel. 509 046 253

- Wykonam prace remontowe: szpachlowanie, malowanie, wymiana drzwi i okien, panele podłogowe, hydraulika, papa termozgrzewalna, prace dekarskie i ogólno- budowlane. Tel. 733 049 057
- Malowanie, szpachlowanie, tapetowanie. Tel. 696 943 711
- Wykonam malowanie i szpachlowanie. Tel. 577 059 245

Zatrudnię do prac remontowo-budowlanych. Tel. 696 894 131

- Wykonam usługi ogólnobudowlane, wykończenie wnętrz, szpachlowanie, malowanie, ocielenie poddaszy i sufitów, obniżenie sufitów, glazura, panele itp. Tel. 791 414 419
- Wiercenie studni, wymiana filtra, naprawa pomp, hydroforów, kosiarek. Tel. 699 432 641
- Oferuję skręcenie mebli na terenie Nowej Soli i okolicy. Tel. 505 520 613
- Szukam pracy: posiadam 20 letni staż (10 lat w Norwegii) w branży budowlano-remontowej, wykonam szpachlowanie, malowanie, regipsy, płytki oraz ogólne prace wykończeniowe. Jesteś zainteresowany zadzwoń. Tel. 602 397 590

Zatrudnię odlewników do odlewania figur z żywicy oraz osoby do laminowania. Tel. 511 353 155

- Szpachlowanie, malowanie, regipsy, łazienki kompleksowo, instalacje elektryczne, wodno-kanalizacyjne, centralne ogrzewanie, budowa domów od podstaw. Tel. 783 124 333

Wiercenie studni, wymiana filtrówi naprawa pomp wodnych Tel. 699 432 641

- Wykonam prace remontowo- budowlane: szpachlowanie, malowanie, regipsy, panele podłogowe, płytki, wymiana drzwi i okien, papa termozgrzewalna, elewacje, ocieplenia oraz inne drobne prace domowe. Tel. 730 029 218

Cyklinowanie, lakierowanie parkietów, ukladanie paneli i podług warstwowych, renowacje schodów. Tel. 664 760 247

- Blacharz-dekarz szuka pracy: papa termozgrzewalna i obróbki blacharskie. Tel. 669 898 904
- Awaryjne naprawy dekarskie dachów itp. Tel. 604 117 258

SZPACHLOWANIE MALOWANIE REGIPS PANELE INSTALACJE WODKAN I INNE PRACE WYKOŃCZENIOWE 729683274

- Kompleksowe wykończenia, remonty mieszkań i łazienek, hydraulika wodkan i co, inst elektryczne upr (SEP) i inne prace ogólnobudowlane. Tel. 696 894 134

Usługi

OGŁOSZENIA PŁATNE

Korepetycje dla uczniów klas 1-3 oraz zajęcia LOGOPEDYCZNE dla dzieci wieku przedszkolnym i szkolnym. Tel. 504 002 786

- MAT-FIZ-CHEM (na studia med.) pojedynczo lub w kombinacji. Tel. 608 662 378
- Rehabilitacja-masaż, kriolipoliza. Tel 508 538 235
- Serwis, naprawa rowerów. Możliwość transportu. Nowa Sól i okolice. Tel. 606 464 852
- Awaryjne naprawy dekarskie dachów itp. Tel. 604 117 258

RÓŻNE

- Odbiorę zbędne sprawne–pOdbiorę zbędne sprawne–pralki, lodówki, gazówki, zamrażarki, wanny silniki, grzejniki, piece oraz zbędny złom. Wywiozę zbędne AGD i inne rzeczy. Tel. 661 855 291
- Szukam dojazdu na trasie Nowa Sól-Zielona Góra–Nowa Sól od poniedziałku do piątku w godzinach 7:00-17:00 powrót w Z.G przez Trasę Północną. Tel. 503 993 017
- Samotny lat 70+ pozna Panią, zapisze mieszkanie, Nowa Sól ul. Matejki 20i/110, kontakt od 9:00 do 15:00

Meble na wymiar, pomiar i montaż mebli kuchennych, szaf, garderob. Tel. 790 768 632

Tapetowanie, malowanie, szpachlowanie, usługi remontowe. Tel. 604 215 475

Oferuję czyszczenie samochodu wewnątrz, kompleksowe pranie tapicerki i polerowanie lamp. Tel. 577 488 129

Pranie tapicerki i polerowanie lamp samochodowych. Umów się na termin. **Zapraszam. Tel. 577 488 129**

Pomiary elektryczne, wykrywanie kabli pod ziemią. Tel. 603 651 649

Tarot oraz masaż shiatsu, klasyczny i świecowanie uszu Tel. 724 788 201

Skup Aut całe i uszkodzone. Szczera rozmowa i uczciwa wycena 739468484

Mieszkanie 2 pokoje II p. do wynajęcia, częściowo umeblowane. Tel. 609 280 675 lub 665 801 657

Kawalerka I p. do wynajęcia. Tel. 609 280 675 lub 665 801 6577

OGŁOSZENIE DROBNE KUPON nr 23

Ogłoszenia do 15 słów!

Kupony ważne tylko z 3 ostatnich tygodni

Ogłoszenia na najbliższe wydanie przyjmujemy do czwartku do godz. 16⁰⁰

PUBLIKOWANE BĘDĄ WYŁĄCZNIE OGŁOSZENIA NIEZAWIERAJĄCE DANYCH OSOBOWYCH

.....

.....

.....

.....

.....

.....

TEL. .....

eprasa.pl 2b1972fb67

ZAKŁAD POGRZEBOWY S.C.
Jarosław Nowak
Administrator Cmentarzy Komunalnych w Nowej Soli
POGOTOWIE CAŁODOBOWE: TEL. 603-367-176
ul. Szarych Szeregów 23, tel. 68 432 70 15
www.uslpogrzebowe.pl

CYKLINOWANIE BEZPYŁOWE
www.zygiert.eu
Tel. 693 502 808

- Sprzedam ziemię ogrodową czarnoziem - torf
- Usługi koparką - minikoparką
- Rozbiórki budynków - wywóz gruzu
- Wycinka drzew - karczowanie działek

Tel. 725 004 863

KOKS 3000 -tona
PELET LAVA
ZUT - Sawicz
SIEDLISKO
Tel. 68/ 388 30 37
606 675 315

NAPRAWA RTV telewizory monitory, LCD
SPRZĘTU FOTO aparaty analogowe cyfrowe, itp.
SERWIS elektronika różna
Nowa Sól, ul. Młynarska 11
tel. 68/ 387-93-00; 600 257 355

LG GREE AUX SEVRA SAMSUNG
KLIMATYZACJA
POMPY CIEPŁA • REKUPERACJA
SPRZEDAŻ • MONTAŻ • SERWIS
DEZYNFEKCJA POMIESZCZEŃ
OZONOWANIE - ZAMGŁAWIANIE TERMICZNE I ULV
HALE, BIURA, MIESZKANIA
Tel. 513 179 899

PROTEZY ZĘBOWE
EKSPRESOWA NAPRAWA
Tel. 603 603 810, Modrzyca, ul. Brzozowa 6

Gabinet Fizjoterapii i Masażu
mgr Piotr Sobkowicz
tel. 882638290

KANCELARIA RADCY PRAWNEGO
Radca prawny
Anna Chomicz-Marcinek
Tel. 694 359 670

STACJA DEMONTAŻU - RECYKLING
ZŁOMOWANIE samochodów osobowych, ciężarowych, motocykli, przyczep
ZA DARMO transport gratis
Rolnicza Spółdzielnia Produkcyjna „PRZYSZŁOŚĆ" w Rejowie
67-124 Nowe Miasteczko; tel. 068/ 388-83-62; kom. 666 946 495
pn.-pt. w godz. 7.00-15.00

NAPRAWA PROTEZ ZĘBOWYCH
- protezy elastyczne
- nakładki do wybielania

Tel. 881 300 655
Ul. Kościuszki 21/1
Nowa Sól
Godz. 9.00 – 17.00

Biuro Rachunkowe ROBAKOWSKA
księgi handlowe,
księga podatkowa, ryczałt,
pomoc w zakładaniu firmy
NOWY ADRES
Nowa Sól, ul. Odrzańska 8/2
Tel./fax 68 4 588 588
biuro.robakowska@wp.pl

TŁUMACZENIA
PRZYSIĘGŁE, RÓŻNE JĘZYKI
DOKUMENTY SAMOCHODOWE
URZĘDOWE I INNE
TransLingua Parafialna 1, Nowa Sól
tel. 881 738 201, 698 838 201

Zatrudnię osoby do odlewania figur z żywicy
tel. 511 353 155

PROMOCJA
BRYKIET KOMINKOWY
2000zł/tona
tel: 608352482

- **PODNOŚNIK KOSZOWY** WYNAJEM
- **WYCINKA DRZEW**

Tel. 693 844 743
www.wer-lift.eu

CYKLINOWANIE BEZPYŁOWE
✓ układanie parkietów, podłóg, paneli
✓ renowacja schodów
Tel. 790 584 982

Szpachlowanie natryskowe
Regipsy
Malowanie natryskowe
535 024 725

Sklep z odzieżą używaną
"KOMODA"
ZAPRASZA

Nowy towar w każdy poniedziałek !!!
WE ARE OPEN
pon-pt od 10-18, sobota -10-14
Nowa Sól ul. Witosa 2
piątek i sobota - RABAT 50%
NEW

INSTALACJE GRZEWCZE
inst. elektryczne
- kotły anodowe,-
folie grzewcze - bez serwisowe,
- maty grzewcze.
KOTŁY GAZOWE
inst. wod-kan, C.O.
Tel. 696 894 134

EXPERT MEBLE
kuchnie, szafy garderoby, wnęki na wymiar.
Atrakcyjne ceny.
Nowa Sól, ul. Graniczna 15
tel. 694 636 766, 606 551 393
www.expertmeble.com.pl

Rehabilitacja
mgr **Aneta Januszka**
67-124 Nowe Miasteczko
ul. **22 Lipca 18**
Tel.: 606 640 219
NFZ Narodowy Fundusz Zdrowia

Naprawy dekarskie dachów itp.
Tel. 608 446 967
604 117 258

ISSN 1233-4995

eprasa.pl