Za tydzień wyjątkowy numer świąteczny

Więcej stron, dużo ciekawych artykułów!

super tydzień

CHEŁM • KRASNYSTAW • WŁODAWA

ISSN 1642-8129
INDEKS 368261

Nr 50 (1253)

PIĄTEK–CZWARTEK • 12 - 18 grudnia 2025 r. • Cena 4,80 zł (w tym 5% VAT)

W NASTĘPNYM NUMERZE SUPERKALENDARZ GRATIS!

Super Tydzień w prenumeracie! Taniej i prosto do domu! Czytaj str. 2

HURKO MISTRZEM EUROPY!

22

SYLWESTER Z TV REPUBLIKA JEDNAK W CHEŁMIE

2

RUSZAJĄ PRZYGOTOWANIA DO WIELKIEJ IMPREZY
OD PONIEDZIAŁKU ZAMKNIĘTE ULICE

MIESZKANIEC POWIATU KRASNOSTAWSKIEGO WJECHAŁ W AUTOBUS

ŚMIERĆ NA DRODZE

5

URATOWANY PRZEZ 13-LATKA

5

KIEDY POJEDZIEMY OBWODNICĄ?

4

NAJNOWSZE INFORMACJE
WWW.SUPERTYDZIEN.PL

OPAŁ KOLEJOWA
780 723 400
GROSZEK LEW
GROSZEK OGIEŃ
WĘGIEL ORZECH
KOSTKA, PELLET
(LUZEM I WORKOWANY)
„NESS" WÓJTOWICZ ODDZIAŁ KOLEJOWA

PROMOCJA ZIMOWA

+dladomu
Paweł Zatorski

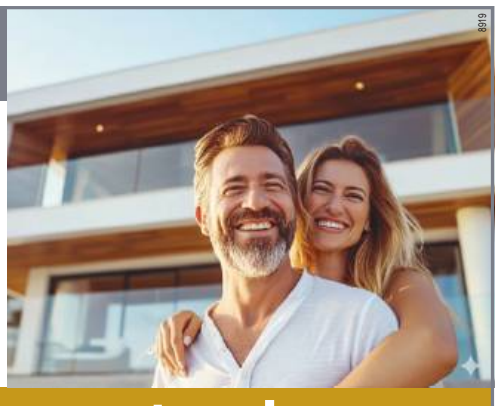

• okna • drzwi • rolety • parapety • bramy

Chełm, Hrubieszowska 38 tel. 513 092 478, 690 665 090 plusdladomu@o2.pl

eprasa.pl 2beef9b75b

Masz problem? Zadzwoń!
tel. 82 565 27 05, 565 44 30 POMOŻEMY!

Niebezpieczny incydent w kuchni

WŁODAWA W sobotnie popołudnie doszło do niebezpiecznego wypadku w mieszkaniu we Włodawie. Zespół Ratownictwa Medycznego musiał interweniować u poparzonego mężczyzny, którego koszula zajęła się ogniem podczas gotowania wody.

fot. Gemini AI

Do zdarzenia doszło 6 grudnia około godziny 14:00. Zespół Ratownictwa Medycznego we Włodawie otrzymał zgłoszenie dotyczące poparzenia starszego mężczyzny.

Jak ustalono, do zdarzenia doszło w trakcie rutynowej czynności – gotowania wody na kuchence gazowej. Prawdopodobnie 80-latek zbliżył się zbyt blisko palnika, w wyniku czego jego koszula momentalnie zajęła się ogniem.

Po ugaszeniu płonącego ubrania na miejsce wezwano ratowników. Mężczyzna doznał poparzeń części tułowia i ręki.

Po dotarciu na miejsce ratownicy medyczni udzielili poszkodowanemu niezbędnej pomocy. Założono specjalistyczne opatrunki na poparzone miejsca oraz podano leki przeciwbólowe. Następnie 80-latek został przewieziony do szpitala celem dalszej diagnostyki i leczenia.

(apm)

Kuchnia to miejsce potencjalnych zagrożeń

Incydent we Włodawie to okazja do przypomnienia, jak niebezpieczna może być nieuwaga w kuchni, zwłaszcza w przypadku używania kuchenek gazowych.

Ryzyko poparzeń i pożaru jest szczególnie wysokie, gdy mamy do czynienia z luźnym ubraniem (np. szerokimi rękawami, szlafrokami), które może łatwo zetknąć się z otwartym ogniem.

Osoby starsze często mają wolniejszy czas reakcji, co zwiększa ryzyko poważniejszych obrażeń w razie wypadku.

Strażacy i ratownicy apelują: Zawsze należy zachować szczególną ostrożność podczas gotowania. Ważne jest, by nie pozostawiać palników bez nadzoru, a w pobliżu ognia nosić ubrania, które ściśle przylegają do ciała.

CHEŁM Impreza może kosztować 6 mln zł. Ruszają przygotowania. Już od poniedziałku zamknięte ulice

Wystrzałowy Sylwester jednak z TV Republika

Po tygodniach spekulacji stało się jasne: „Wystrzałowy Sylwester na Lubelszczyźnie z Telewizją Republika" ponownie odbędzie się w Chełmie. Potwierdzili to zarówno prezes stacji Tomasz Sakiewicz, jak i prezydent Jakub Banaszek. Miasto zaczyna więc przygotowania do tegorocznej sylwestrowej produkcji telewizyjnej, która odbędzie się w tym roku na osiedlu Dyrekcja. Oznacza to poważne utrudnienia w ruchu. Od 15 grudnia aż do 7 stycznia mieszkańcy muszą liczyć się z zamknięciami ulic, objazdami oraz zmianami tras miejskich autobusów.

W rozmowie z Wirtualnemedia.pl **Tomasz Sakiewicz** już wcześniej informował, że tegoroczne wydarzenie „prawdopodobnie odbędzie się w okolicach osiedla Dyrekcja". Zmiana lokalizacji względem ubiegłego roku wynika z rosnącego zainteresowania wydarzeniem.

– Potrzebne jest trochę większe miejsce ze względu na ogromne zainteresowanie. W Chełmie i okolicach już dwa miesiące przed imprezą nie było wolnych miejsc noclegowych,

podczas gdy w zeszłym roku wyprzedały się dopiero w ostatnich dniach – tłumaczy prezes stacji.

Prezydent Chełma **Jakub Banaszek** w mediach społecznościowych w środę w końcu potwierdził, że impreza odbędzie się w Chełmie: „Mogę potwierdzić – Wystrzałowy Sylwester z Republiką odbędzie się ponownie w Miasto Chełm". Podkreślił jednocześnie, że to telewizja odpowiada za komunikowanie szczegółów: „Tak jak informowałem, to Telewizja jest uprawnionym podmiotem do informowania o tej kwestii, dlatego prosiłem wszystkich o cierpliwość".

Rosnące koszty. Ile dołoży Republika?

Według Sakiewicza telewizja ponosi znaczną część kosztów:

– My robimy sylwestra za kilka milionów, inne stacje za kilkanaście. Robimy to bardzo oszczędnie, nie sądzę, by kwota przekroczyła 5-6 milionów złotych – powiedział w rozmowie z Wirtualnemedia.pl.

Miasto przeznaczyło na wydarzenie 880 tys. zł, a Urząd Marszałkowski Województwa Lubelskiego wyasygnował 1,23 mln zł na promocję regionu podczas imprezy.

– W kwestiach organizacyjnych trwają cały czas negocjacje z Republiką – przekazał nam **Remigiusz Małecki**, rzecznik UMWL.

Będą wykonawcy zagraniczni i disco polo

Sakiewicz zapewnia, że program jest prawie gotowy.

– Gwiazdy mamy ustalone w 90 procentach. Dominować mają artyści zagraniczni, ale polscy wykonawcy także się pojawią - przede wszystkim w nurcie disco i disco polo, ale także pop i rock.

Tymczasem serwis Plotek podał nieoficjalne pierwsze nazwiska wykonawców, którzy mają wystąpić w Chełmie. Według informatora portalu na scenie pojawią się m.in.: **Weekend, Playboys, Topky, Defis i Afterparty**, czyli czołowi przedstawiciele polskiej sceny disco polo.

Ostateczne kwoty, jakie otrzyma Republika, oraz finalny line-up mają zostać ujawnione w połowie przyszłego tygodnia. **AW**

Jakie czekają nas utrudnienia drogowe?

ETAP I – od 15 do 30 grudnia. Na pierwszy ogień idzie kluczowe skrzyżowanie: ul. 1 Pułku Szwoleżerów / ul. 11 Listopada / al. Piłsudskiego – zostanie całkowicie zamknięte. Dostępne będą jedynie wybrane kierunki przejazdu: z rejonu ul. Stephensona / Słowackiego / Batorego – przejazd do ul. 11 Listopada, z ul. 1 Pułku Szwoleżerów – dojazd do drogi wewnętrznej w kierunku ul. Wołyńskiej, z ul. 11 Listopada – przejazd do ul. Skargi, z ul. Wołyńskiej – przejazd do ul. Śląskiej.

To właśnie w tym okresie rozpocznie się budowa sceny sylwestrowej, która zajmie centralną część Dyrekcji.

ETAP II – od 30 grudnia do 1 stycznia. Wraz ze zbliżaniem się imprezy obszar zamknięty dla ruchu zostanie znacząco poszerzony. Najważniejsze zmiany: brak możliwości wyjazdu z Placu Niepodległości do ul. 11 Listopada – kierowcy będą kierowani na ul. Reja, zablokowany wjazd do drogi wewnętrznej w kierunku ul. Wołyńskiej (z jednoczesnym przywróceniem tam ruchu dwukierunkowego), zablokowany wyjazd z drogi wewnętrznej na ul. 11 Listopada (droga nie jest zarządzana przez UM).

Dodatkowo: odcinek między ul. Słowackiego a ul. 1 Pułku Szwoleżerów zostanie wyłączony z ruchu, możliwy pozostanie wyjazd z ul. Śląskiej oraz dojazd do ul. Czackiego i Reymonta, zjazd do posesji 1 Pułku Szwoleżerów 16 będzie niedostępny – dojazd tylko od ul. Stephensona lub ul. Czackiego.

To najtrudniejszy etap dla mieszkańców – obejmie dni bezpośrednio poprzedzające zabawę sylwestrową oraz noc imprezy.

ETAP III – od 1 do 7 stycznia. Po zakończeniu wydarzenia wróci organizacja ruchu z pierwszego etapu. Utrudnienia potrwają do czasu demontażu sceny i infrastruktury technicznej.

Zmienione zostaną też trasy autobusów. Szczegóły na naszej stronie www.supertydzien.pl.

Osiedle stanie się centrum ogromnej telewizyjnej produkcji sylwestrowej, a jednocześnie – na kilka tygodni – strefą wzmożonych utrudnień. Zamknięcia dróg i zmiany tras komunikacji miejskiej będą szczególnie odczuwalne tuż przed samą imprezą.

Kierowcy i pasażerowie powinni przygotować się na objazdy i wydłużony czas przejazdu, a mieszkańcy okolicy – na wzmożony ruch oraz obecność ekip montażowych.

ZAMÓW PRENUMERATĘ
NASZEGO TYGODNIKA
DO 20 GRUDNIA
zamówienie złóż
u listonosza lub
w Urzędzie Pocztowym

Cena w prenumeracie
4,00 zł
za sztukę

NIE CZEKAJ
ZAMÓW JUŻ DZIŚ!

OGŁOSZENIE WÓJTA GMINY CHEŁM

o przystąpieniu do sporządzenia miejscowego planu zagospodarowania przestrzennego gminy Chełm dla terenów położonych w obrębach ewidencyjnych Pokrówka i Żółtańce

Na podstawie art. 17 pkt 1 ustawy z dnia 27 marca 2003 r. *o planowaniu i zagospodarowaniu przestrzennym* (Dz. U. z 2024 r. poz. 1130, z późn. zm.) oraz zgodnie z art. 54 ust. 2 i 3 ustawy z dnia 3 października 2008 r. *o udostępnianiu informacji o środowisku i jego ochronie, udziale społeczeństwa w ochronie środowiska oraz o ocenach oddziaływania na środowisko* (Dz. U. z 2024 r. poz. 1112, z późn. zm.) zawiadamiam o podjęciu przez Radę Gminy Chełm uchwały Nr XXVII/215/2025 z dnia 26 listopada 2025 roku w sprawie przystąpienia do sporządzenia miejscowego planu zagospodarowania przestrzennego gminy Chełm dla terenów położonych w obrębach ewidencyjnych Pokrówka i Żółtańce. Niniejsza uchwała wraz z załącznikiem graficznym, przedstawiającym granice obszaru sporządzenia miejscowego planu, umieszczona została na stronie Biuletynu Informacji Publicznej Urzędu Gminy Chełm w zakładce: Prawo miejscowe.

Jednocześnie informuję, że w związku z art. 46 ust. 1 pkt 1 oraz art. 51 ust. 1 ustawy z dnia 3 października 2008 r. *o udostępnianiu informacji o środowisku i jego ochronie, udziale społeczeństwa w ochronie środowiska oraz o ocenach oddziaływania na środowisko* przeprowadzona zostanie strategiczna ocena oddziaływania na środowisko projektu miejscowego planu, w ramach której opracowana zostanie prognoza oddziaływania na środowisko.

Zainteresowani mogą składać wnioski dotyczące planu miejscowego i prognozy oddziaływania na środowisko, w terminie do dnia 9 stycznia 2026 r. Wnioski należy składać do Wójta Gminy Chełm na piśmie, na specjalnym formularzu, w postaci papierowej na adres: Urząd Gminy Chełm, ul. Gminna 18, 22-100 Pokrówka lub w formie elektronicznej na adres poczty elektronicznej: sekretariat@gminachelm.pl, poprzez ePUAP lub e-Doręczenia. Specjalny formularz dostępny jest do pobrania na stronie Biuletynu Informacji Publicznej Urzędu Gminy Chełm w zakładce: planowanie przestrzenne / druki wniosków i pism oraz na stronie Ministerstwa Rozwoju i Technologii: https://www.gov.pl/web/rozwoj-technologia/formularz-pisma-dotyczacego-aktu-planowania-przestrzennego.

Wypełniony wniosek w szczególności powinien zawierać imię i nazwisko lub nazwę wnioskodawcy oraz adres zamieszkania lub siedziby oraz adres poczty elektronicznej (o ile wnioskodawca posiada) a także informację czy wnioskodawca jest właścicielem lub użytkownikiem wieczystym nieruchomości objętej wnioskiem oraz ewentualne dane do kontaktu, takie jak adres do korespondencji lub numer telefonu. Organem właściwym do rozpatrzenia złożonych wniosków jest Wójt Gminy Chełm.

Wójt
Gminy Chełm

8985

eprasa.pl 2beef9b75b

Partnerem akcji jest firma
WIPASZ S.A.
WIPASZ® jest nasz!

EMKA®
WWW.EMKA.COM.PL

Wygraj supernagrody!
Konkurs świąteczny Super Tygodnia i Radia BON TON!

Ostatnie dni na przysłanie kartek i nagrań! Pospiesz się, nagrody czekają!

Drodzy Czytelnicy i Słuchacze! Zostało już tylko kilka dni, by wziąć udział w naszym świątecznym konkursie. Dzieci w wieku 5-12 lat mają okazję do zaprezentowania swoich talentów w dwóch kategoriach. Do wygrania są supernagrody ufundowane przez naszych Partnerów!

Konkurs rozstrzygniemy w dwóch kategoriach: wyjątkowa kartka świąteczna i najpiękniej wykonana kolęda.

Pierwsze zadanie polega na stworzeniu oryginalnej, świątecznej kartki dowolną techniką. Do 15 grudnia czekamy na prawdziwe, ręcznie robione arcydzieła, które wniosą ciepło do naszych serc. Gotową kartkę przynieście do redakcji Super Tygodnia, ul. Lubelska 31.

Drugie zadanie jest dla tych, którzy uwielbiają śpiewać. Szukamy najbardziej wzruszających, wesołych i emocjonalnych wykonań kolęd i pastorałek! Nagrajcie krótki film przedstawiający wykonanie utworu. Jak go do nas dostarczyć? Nagranie w formacie MP4 prześlijcie na naszego redakcyjnego Messengera również do 15 grudnia. Na prośbę Czytelników wydłużyliśmy termin do poniedziałku.

Na zwycięzców czekają atrakcyjne nagrody, ufundowane przez Partnerów naszego konkursu: WIPASZ S.A., Emka S.A. i Cemex Polska - Cementownia Chełm.

Pierwsze miejsca w obu kategoriach nagrodzimy bonami wartości 400 zł, drugie - bonami o wartości 300 zł. Za trzecie i czwarte miejsca przewidziana jest nagroda w postaci bonu 200-złotowego.

Rozstrzygnięcie konkursu i wręczenie nagród nastąpi na scenie podczas uroczystej Wigilii Wszystkich Chełmian - 19 grudnia o godzinie 15.30. Serdecznie wszystkich zapraszamy!

Kartki, które nam przysyłacie, są naprawdę piękne. To tylko kilka losowo wybranych z Waszych cudownych prac. Czekamy na więcej!

Spotkajmy się na Wigilii Wszystkich Chełmian

CHEŁM Zapraszamy na wyjątkowe, przedświąteczne spotkanie, które co roku jednoczy mieszkańców naszego miasta w atmosferze życzliwości i świątecznego ciepła.

W piątek, 19 grudnia, Radio Bon Ton, Stowarzyszenie WeRwA i Super Tydzień organizują 17. już Wigilię Wszystkich Chełmian. Wydarzenie rozpocznie się o godzinie 15:30 na placu Łuczkowskiego.

Będzie wspólne śpiewania kolęd i degustacja tradycyjnych potraw wigilijnych. Rozstrzygnięte zostaną konkursy na najpiękniejszą kartkę świąteczną i wyjątkowe wykonanie kolędy lub pastorałki, organizowane przez redakcje radia i gazety. Zaplanowano też uroczyste przekazanie Betlejemskiego Światła Pokoju. Partnerami wydarzenia są: restauracja Kozak, firma Neptun, Stowarzyszenie Załoga Ósemki oraz harcerze z Hufca Chełm.

Widzimy się przy scenie na placu dr. E. Łuczkowskiego! Będzie miło i smacznie! **(apm)**

Tak było na naszej Wigilii w ubiegłym roku.

Czyste Powietrze
DOCIEPLENIE BUDYNKÓW
MALOWANIE ELEWACJI
607 452 099

Kurczęta odchowane
Młode kurki
Kurki Kogutki Brojlery
Ferma drobiu Łowcza - Zembrzycki Gabriel
Tel. 604 283 232
Od marca 2026 roku przy zamówieniu powyżej 50 sztuk transport gratis + 20 kg paszy!

PELLET DRZEWNY
sprzedaż hurtowa i detaliczna
BRYKIET DRZEWNY
KORA SOSNOWA
Producent:
Graf Pellet, Sielec 136 B tel. 509 311 488
biomass.produkcja@gmail.com www.grafpellet.pl

EKO TAXI
JESTEŚMY NAJTAŃSI W MIEŚCIE!
Z TYM KUPONEM OTRZYMASZ DODATKOWE 10% RABATU
82 540 80 00

eprasa.pl 2beef9b75b

CHEŁM Miasto zawiesza postępowanie do czasu decyzji WSA

Budowa spalarni wstrzymana

Postępowanie w sprawie wydania decyzji środowiskowej dla planowanej budowy zakładu odzysku energii z odpadów w Chełmie zostało oficjalnie zawieszone. Prezydent miasta podjął decyzję „z urzędu", uzasadniając ją toczącym się przed Wojewódzkim Sądem Administracyjnym w Lublinie sporem dotyczącym statusu Spółdzielni Mleczarskiej Bieluch. To właśnie od rozstrzygnięcia tej kwestii - określonej jako „zagadnienie wstępne" - zależy dalszy bieg postępowania środowiskowego.

Jak wynika z postanowienia wydanego 4 grudnia, Samorządowe Kolegium Odwoławcze w październiku uchyliło wcześniejszą odmowę miasta dotyczącą wydania decyzji środowiskowej i przekazało sprawę do ponownego rozpatrzenia. Spółdzielnia Bieluch złożyła sprzeciw od tej decyzji, domagając się uznania jej za stronę postępowania. WSA ma teraz rozstrzygnąć, czy mleczarni przysługuje taki status.

Miasto informuje, że 1 grudnia przekazało komplet akt sprawy do Samorządowego Kolegium Odwoławczego, które zostało wezwane przez sąd do przekazania dokumentacji.

Dlaczego postępowanie zawieszono?

W uzasadnieniu urząd wyjaśnia, że zgodnie z art. 97 § 1 pkt 4 Kodeksu postępowania administracyjnego, organ musi wstrzymać postępowanie, jeśli jego dalsze prowadzenie zależy od rozstrzygnięcia innego organu lub sądu. W tym przypadku rozstrzygnięcia wymaga kwestia, czy Bieluch ma prawo uczestniczyć w sprawie jako strona.

Urząd wskazuje też, że kontynuowanie procedury bez wyroku mogłoby prowadzić do poważnych konsekwencji prawnych. Jeśli sąd przyznałby spółdzielni status strony, konieczne mogłoby być wznowienie całego postępowania - ponieważ strona „bez własnej winy nie brała udziału w postępowaniu". Taką możliwość przewiduje art. 145 § 1 pkt 4 k.p.a.

Dlatego, jak podkreślono w piśmie, wyrok WSA „będzie miał bezpośredni związek z rozpatrzeniem procedowanej sprawy i wydaniem merytorycznego rozstrzygnięcia".

Postępowanie środowiskowe pozostanie wstrzymane do czasu prawomocnego zakończenia sprawy przed WSA. Gdy tylko sąd wyda rozstrzygnięcie i ustąpią przyczyny zawieszenia, miasto będzie zobowiązane podjąć postępowanie na nowo.

AW

Kiedy pojedziemy obwodnicą?

CHEŁM Budowa obwodnicy miasta wchodzi w kolejny etap. Jak informuje Łukasz Minkiewicz, rzecznik prasowy Generalnej Dyrekcji Dróg Krajowych i Autostrad w Lublinie, roboty są już wykonane w około 60 procentach, a na placu budowy widać wyraźny postęp. Trwa wznoszenie zbiorników wodnych, prowadzone są prace ziemne w trudnych, skalistych gruntach, powstają obiekty mostowe, a na przyszłej trasie zagęszczane są warstwy nasypu. Rozbudowywane są również węzły drogowe, a w Horodyszczu powstaje obwód utrzymania drogi ekspresowej.

fot. GDDKiA Lublin

Choć nadchodzi okres zimowy, który zgodnie z kontraktem trwa do 15 marca, wykonawca ma możliwość zarówno zawieszenia części robót, jak i kontynuowania prac, jeśli pozwolą na to warunki pogodowe. Dla inwestycji może mieć to duże znaczenie - dodatkowy czas umożliwia nadrobienie ewentualnych opóźnień lub przyspieszenie harmonogramu.

– Mobilizujemy wykonawcę, by udostępnić trasę główną jak najszybciej. Szacujemy, że kierowcy skorzystają z obwodnicy w 2027 roku – przekazał nam **Łukasz Minkiewicz** z GDDKiA w Lublinie.

Jednocześnie w toku są roszczenia wykonawcy dotyczące wydłużenia terminu zakończenia robót. Jeśli wykaże on, że wystąpiły okoliczności niezależne od niego, które uniemożliwiły prowadzenie prac, możliwe będzie przesunięcie terminu.

Jedno z roszczeń, dotyczące wyjątkowo długiej procedury uzyskania decyzji ZRID, która trwała aż 13 miesięcy, zostało już rozpatrzone. Wciąż analizowane są jednak kolejne czynniki wpływające na harmonogram, m.in. trudne warunki gruntowo-wodne, konieczność przebudowy sieci wysokiego napięcia przez PGE (co spowolniło realizację węzła Chełm-Wschód), a także rozszerzony zakres badań archeologicznych w Srebrzyszczu.

Na placu budowy prace wciąż trwają, a ostateczne tempo i postępy w zimowych miesiącach zależeć będą przede wszystkim od pogody. **AW**

CHEŁM Dominik Bąk powraca na ekrany i… na scenę w swoim rodzinnym mieście

Lubię wracać do Chełma

Podczas rozmowy na antenie Radia Bon Ton chełmianin Dominik Bąk – aktor filmowy i teatralny – opowiadał o ostatnich miesiącach swojej pracy, premierach z jego udziałem oraz o planowanym występie w rodzinnym mieście. Jak podkreślał, końcówka roku przyniosła mu wyjątkowo intensywny czas, choć poprzedziło go aż osiem miesięcy bez ani jednego dnia zdjęciowego.

W rozmowie **Jankiem Zielińskim** z Radia Bon Ton, **Dominik Bąk** podkreślał swoje przywiązanie do rodzinnego miasta.

- Ja naprawdę bardzo lubię wracać do Chełma. To jest moje miasto, tu wszystko się zaczęło. Za każdym razem, kiedy pojawiam się w domu rodzinnym albo przechodzę znajomymi ulicami, mam poczucie, że wracam do czegoś ważnego. Dlatego tak bardzo zależało mi, żeby zagrać tu spektakl. Chcę dzielić się z chełmską publicznością tym, co robię na co dzień, bo to dla mnie ogromna radość. I jeśli tylko będą takie możliwości, to ja jestem otwarty na współpracę i częstsze przyjazdy.

Warto przypomnieć, że Dominik Bąk, w marcu br. podczas uroczystej gali w Chełmskim Domu Kultury, otrzymał tytuł Ambasadora Miasta Chełm.

Premiery i powroty na duży ekran

W ostatnich tygodniach ujrzały światło dzienne aż trzy produkcje, w których Bąk brał udział. Film „Dom dobry", który trafił do kin ponad miesiąc temu, zdążył przyciągnąć już ponad 2 mln widzów. Premierę miał także „Heweliusz" oraz „Brat", który wcześniej był prezentowany na festiwalu w Gdyni i zdobywa kolejne nagrody.

Choć role nie są duże, aktor podkreślał, że najważniejsze są dla niego spotkania z ludźmi na planie i atmosfera pracy twórczej. Przyznał też, że marzy o większych wyzwaniach.

- To nie zaspokaja moich ambicji, bo wolałbym grać główne role, ale lubię to, co mam.

Vinci 2 – powrót po latach

W wywiadzie aktor został zapytany także o udział w kontynuacji kultowego filmu „Vinci". Po raz pierwszy pojawił się w produkcji **Juliusza Machulskiego** przed laty, a teraz reżyser – jak mówi Bąk – „chciał wykonać ukłon wobec wszystkich, którzy pojawili się w jedynce".

W „Vinci 2" aktor zagrał krótką scenę u boku **Łukasza Simlata**, którego uważa za jednego z najwybitniejszych polskich aktorów.

Teatr: Szekspir, Wilanów i… Chełm

Choć film zajmuje ważne miejsce w karierze Dominika Bąka, równie istotny jest teatr. Już od lat występuje w projekcie „Szekspir w Parku", który każdego lata przyciąga tłumy widzów do ogrodów pałacowych w Wilanowie.

- To wielka, czysta przyjemność. Codziennie gram dla około dwóch tysięcy osób - opowiadał.

Najważniejszą zapowiedzią dla chełmian jest jednak spektakl „Tajemnica 16. piętra", który ma zostać wystawiony w Chełmie 22 marca 2026 roku. To autorska komedia grana przez zawodowych aktorów z dużym dorobkiem teatralnym i serialowym. W obsadzie znajdują się m.in.: **Piotr Miazga** („Ślepnąc od świateł", „Pierwsza Miłość"), **Tomasz Borkowski** („Blondynka"), **Maciej Mikołajczyk** („Wataha"), **Michał Żurawski** („Kruk", „Król", „Heweliusz"). Zaplanowano dwa spektakle: o 15:30 i 18:30. Bąk zdradził, że organizacyjnie są na „ostatniej prostej" i ma nadzieję na pełną salę. **AW**

WÓJT GMINY CHEŁM

PODAJE DO PUBLICZNEJ WIADOMOŚCI WYCIĄG Z OGŁOSZENIA O PIERWSZYM PRZETARGU USTNYM NIEOGRANICZONYM NA SPRZEDAŻ NIERUCHOMOŚCI NIEZABUDOWANEJ W OBRĘBIE SREBRZYSZCZE

L.p.	Nr działki	Pow. w ha.	Nr KW	Cena wywoławcza nieruchomości	Kwota wadium w złotych
1.	19	0,3900	LU1C/00037557/9	19939,00zł nieruchomość zwolniona z podatku Vat	1900,00

PIERWSZY PRZETARG ODBĘDZIE SIĘ W DNIU 15 STYCZNIA 2026 ROKU O GODZINIE 9⁰⁰ W SALI POSIEDZEŃ URZĘDU GMINY CHEŁM POKRÓWKA, ul. GMINNA 18.

W przetargu mogą uczestniczyć osoby fizyczne i prawne.

Warunkiem przystąpienia do przetargu jest wpłacenie wadium w pieniądzu, wskazując nr działki, miejsce jej położenia, w ustalonej wyżej kwocie na konto Urzędu Gminy Chełm, Pokrówka, ul. Gminna 18, Wschodni Bank Spółdzielczy w Chełmie Filia w Pokrówce nr rachunku: 04 8187 0004 2004 0050 0337 0008 z takim wyprzedzeniem, aby środki pieniężne znalazły się na rachunku bankowym **najpóźniej w dniu 8 stycznia 2026 roku, co jest warunkiem uznania, że wpłata została dokonana w terminie**.

Pełną treść ogłoszenia o pierwszym przetargu ustnym nieograniczonym zamieszczono na tablicy informacyjnej Urzędu Gminy Chełm, Pokrówka, ul. Gminna 18 II piętro, przesłano do Sołtysów celem zamieszczenia na tablicy ogłoszeń w danej miejscowości, umieszczono na stronie internetowej urzędu **www.gminachelm.pl**, stronie BIP, a wyciąg z ogłoszenia o przetargu podaje się w prasie lokalnej od dnia 12 grudnia 2025 roku do dnia 15 stycznia 2026 roku.

Pokrówka, dnia 12 grudnia 2025 roku

8997

WYWÓZ NIECZYSTOŚCI PŁYNNYCH
Usługi Asenizacyjne
Indywidualna negocjacja cen

tel. 501 131 580
4623

BURMISTRZ MIASTA REJOWIEC FABRYCZNY INFORMUJE

Na podstawie art. 34 ust. 1, 1a i 2 ustawy z dnia 21 sierpnia 1997 r. o gospodarce nieruchomościami Burmistrz Miasta Rejowiec Fabryczny informuje, że na tablicy ogłoszeń Urzędu Miasta Rejowiec Fabryczny, a także na stronie internetowej urzędu https://www.rejowiec.pl/ oraz BIP Miasta Rejowiec Fabryczny https://umrejowiecfabryczny.bip.lubelskie.pl w dniu 8 grudnia 2025 r. został wywieszony na okres 21 dni wykaz nieruchomości przeznaczonej do sprzedaży w trybie przetargu ustnego ograniczonego. Wszelkich informacji w przedmiotowej sprawie można uzyskać w Urzędzie Miasta Rejowiec Fabryczny przy ul. Lubelskiej 16, pokój 10 bądź pod numerem tel. 82 545 97 35.

8993

BURMISTRZ MIASTA REJOWIEC FABRYCZNY INFORMUJE

Na podstawie art. 35 ustawy z dnia 21 sierpnia 1997 r. o gospodarce nieruchomościami Burmistrz Miasta Rejowiec Fabryczny informuje, że na tablicy ogłoszeń Urzędu Miasta Rejowiec Fabryczny, a także na stronie internetowej urzędu https://www.rejowiec.pl/ oraz BIP Miasta Rejowiec Fabryczny https://umrejowiecfabryczny.bip.lubelskie.pl w dniu 8 grudnia 2025 r. na podstawie Zarządzenia Nr 102/RG/2025 Burmistrza Miasta Rejowiec Fabryczny został wywieszony na okres 21 dni wykaz nieruchomości stanowiących własność Miasta Rejowiec Fabryczny przeznaczonych do dzierżawy na okres do 3 lat na rzecz dotychczasowych dzierżawców. Wszelkich informacji w przedmiotowej sprawie można uzyskać w Urzędzie Miasta Rejowiec Fabryczny przy ul. Lubelskiej 16, pokój 10 bądź pod numerem tel. 82 545 97 35.

8994

BURMISTRZ MIASTA REJOWIEC FABRYCZNY INFORMUJE

Na podstawie art. 35 ustawy z dnia 21 sierpnia 1997 r. o gospodarce nieruchomościami Burmistrz Miasta Rejowiec Fabryczny informuje, że na tablicy ogłoszeń Urzędu Miasta Rejowiec Fabryczny, a także na stronie internetowej urzędu https://www.rejowiec.pl/ oraz BIP Miasta Rejowiec Fabryczny https://umrejowiecfabryczny.bip.lubelskie.pl w dniu 10 grudnia 2025 r. na podstawie Zarządzenia Nr 105/RG/2025 Burmistrza Miasta Rejowiec Fabryczny został wywieszony na okres 21 dni wykaz nieruchomości stanowiących własność Miasta Rejowiec Fabryczny przeznaczonych do oddania w najem, w trybie bezprzetargowym, na czas oznaczony. Wszelkich informacji w przedmiotowej sprawie można uzyskać w Urzędzie Miasta Rejowiec Fabryczny przy ul. Lubelskiej 16, pokój 10 bądź pod numerem tel. 82 545 97 35.

8995

eprasa.pl 2beef9b75b

GMINA CHEŁM

Inwestycje dla mieszkańców i nowy herb - podsumowanie roku w Gminie Chełm

PODSUMOWANIE ROKU - GMINA CHEŁM

Miniony rok upłynął w Gminie Chełm pod znakiem intensywnych inwestycji infrastrukturalnych, których wspólnym celem była poprawa bezpieczeństwa, jakości życia oraz dostępności usług publicznych. Zrealizowane przedsięwzięcia dotyczyły modernizacji dróg, rozbudowy oświetlenia ulicznego, usprawnienia systemów zaopatrzenia w wodę i kanalizacji, poprawy infrastruktury społecznej oraz odnowy przestrzeni publicznych.

W Horodyszczu zakończono przebudowę drogi gminnej nr 104651L, obejmującą budowę utwardzonego pobocza o długości 869 metrów. Inwestycja o wartości 633 tys. zł znacząco zwiększyła bezpieczeństwo pieszych. Równolegle kontynuowano modernizacje w zakresie infrastruktury rekreacyjnej – trwa przebudowa placu zabaw przy szkole w Strupinie Dużym (241,7 tys. zł), a w Jagodnem powstał nowy plac zabaw z siłownią zewnętrzną.

Ważnym kierunkiem działań była także rozbudowa systemu wodociągowego. W miejscowościach Rudka, Janów, Depułtycze Królewskie Kolonia, Ochoża Kolonia, Staw, Uher, Stare Depułtycze, Zawadówka i Henrysin trwa budowa 1,6 km sieci wodociągowych. Równocześnie prowadzona jest przebudowa i modernizacja ujęcia wody w Okszowie, obejmująca remont zbiorników, rozbudowę instalacji i modernizację budynku. Łączny koszt obu zadań przekracza 2,7 mln zł, a ich zakończenie zaplanowano na 2026 rok.

W mijającym roku zrealizowano również inwestycje drogowe. Zakończono budowę dróg gminnych w Żółtańcach i Weremowicach, o łącznej długości 1,5 km, z dofinansowaniem z Rządowego Funduszu Rozwoju Dróg. W Janowie zrealizowano budowę drogi gminnej nr 112750L wraz z placem do zawracania, poprawiając komunikację i bezpieczeństwo w tej części miejscowości.

Kontynuowano duży program rozbudowy oświetlenia ulicznego. Nowe linie kablowe i oprawy pojawiły się m.in. w Okszowie, Janowie, Żółtańcach-Kolonii, Pokrówce, Srebrzyszczu i innych miejscowościach. Wprowadzono także oświetlenie solarne, co zwiększa efektywność energetyczną i bezpieczeństwo po zmroku.

Trwa rozbudowa kanalizacji sanitarnej – prowadzone prace w Okszowie, Pokrówce oraz Nowinach obejmują łącznie ponad 1,2 km nowych odcinków sieci. Realizowano również przebudowę przepompowni ścieków, zwiększając niezawodność systemu kanalizacyjnego.

W zakresie infrastruktury społecznej przeprowadzono termomodernizację budynków OSP w Krzywicach i Żółtańcach, w pełni dofinansowaną ze środków WFOŚiGW, co obniży koszty eksploatacji i poprawi warunki funkcjonowania jednostek. Zmodernizowano świetlicę wiejską w Kozie-Gotówce, obejmując prace instalacyjne, budowlane i wyposażeniowe. Odnowiono również witacze drogowe, nadając im estetyczny, spójny wizerunek.

Nowy herb Gminy Chełm – symbol tożsamości i zakorzenienia

W mijającym roku podjęto decyzję o ustanowieniu nowego herbu Gminy Chełm. Dotychczasowy znak, wykorzystujący motyw białego niedźwiedzia, był zbyt zbliżony do symboliki miasta Chełm i powiatu chełmskiego, co budziło wątpliwości natury heraldycznej i identyfikacyjnej. Nowy herb oparto na najbardziej charakterystycznym i historycznie udokumentowanym symbolu gminy – średniowiecznej wieży w Stołpiu, jedynym takim zabytku w skali kraju, sięgającym XII wieku. Towarzyszą jej złote dęby, nawiązujące do krajobrazu regionu i tradycyjnych motywów Ziemi Chełmskiej.

Nowy znak w sposób jednoznaczny identyfikuje Gminę Chełm, podkreśla jej odrębność historyczną i kulturową oraz stanowi podstawę budowania spójnej, nowoczesnej identyfikacji wizualnej. Jest symbolem ciągłości, trwałości i lokalnej dumy, który będzie towarzyszył gminie w dalszym rozwoju i promocji.

REGION Mieszkaniec powiatu krasnostawskiego wjechał w autobus. Zginął na miejscu

Śmierć na drodze

fot. KPP w Świdniku

Do dramatycznego zdarzenia doszło w sobotę (6 grudnia) nad ranem w miejscowości Kolonia Siedliszczki. Kierujący audi zjechał na przeciwległy pas ruchu i zderzył się z autobusem, w którym podróżowało 26 osób. W wyniku doznanych obrażeń śmierć na miejscu poniósł 26-letni kierowca osobówki.

- Informację o zdarzeniu otrzymaliśmy tuż po godzinie 3:00. Jak ustalili policjanci, samochodem marki Audi jechał 26-letni mieszkaniec powiatu krasnostawskiego i na prostym odcinku drogi zjechał na przeciwległy pas, zderzając się czołowo z nadjeżdżającym autobusem – informuje aspirant sztabowa **Elwira Domaradzka**, rzeczniczka prasowa Komendy Powiatowej Policji w Świdniku.

Autobus zjechał do rowu. Na szczęście nikomu z osób w nim podróżujących nic się nie stało. Wiadomo, że kierowca był trzeźwy.

Niestety, kierowca pojazdu osobowego, mieszkaniec gminy Kraśniczyn, w wyniku poniesionych obrażeń poniósł śmierć na miejscu.

- Droga na czas wykonywania czynności była zablokowana. Kierujący korzystali z wytyczonych objazdów. Pasażerowie autokaru do czasu podstawienia kolejnego środka transportu zostali przewiezieni do remizy strażackiej w Piaskach. Teraz policjanci wyjaśniają dokładne okoliczności wypadku – dodaje policjantka. **(apm)**

KRASNYSTAW Wypadek w Cukrowni Krasnystaw

Taśmociąg poważnie zranił rękę

Do poważnego wypadku doszło podczas obsługi taśmociągu w Cukrowni Krasnystaw. Na miejsce natychmiast skierowano funkcjonariuszy Zespołu Patrolowo-Interwencyjnego krasnostawskiej policji. Jako pierwsi dotarli do poszkodowanego 50-latka.

Do tego zdarzenia doszło w sobotę (6 grudnia) po godzinie 12:00. Dyżurny Komendy Powiatowej Policji w Krasnymstawie otrzymał pilne zgłoszenie dotyczące wypadku pracownika na terenie miejscowej cukrowni podczas obsługi taśmociągu. Na miejsce wysłał funkcjonariuszy Zespołu Patrolowo–Interwencyjnego.

- Policjanci natychmiast przystąpili do działań ratunkowych. Z ustaleń funkcjonariuszy wynika, że 50-letni pracownik, wykonując swoje obowiązki, uległ nieszczęśliwemu wypadkowi i doznał obrażeń - informuje podkomisarz **Anna Chuszcza,** rzeczniczka prasowa Komendy Powiatowej Policji w Krasnymstawie.

Reakcja patrolu była błyskawiczna. Funkcjonariusze udzielili mężczyźnie pierwszej pomocy przedmedycznej i monitorowali jego stan do momentu przybycia służb medycznych. Poszkodowany był trzeźwy. Został przewieziony do szpitala.

Policja prowadzi obecnie czynności mające na celu dokładne wyjaśnienie wszystkich okoliczności, w jakich doszło do wypadku. **(apm)**

13-latek uratował 62-latka przed wychłodzeniem

GM. URSZULIN Młody mieszkaniec Urszulina wykazał się niezwykłą dojrzałością i troską. W sobotni wieczór, widząc zdezorientowanego mężczyznę w rejonie przystanku autobusowego, natychmiast zadzwonił pod numer alarmowy 112. Jego czujność i szybka reakcja prawdopodobnie zapobiegły tragedii. 62-latek był pod wpływem alkoholu i błąkał się po okolicy, nie wiedząc, jak wrócić do domu.

W sobotę (6 grudnia) wieczorem dyżurny Komendy Powiatowej Policji we Włodawie odebrał nietypowe zgłoszenie. Zadzwonił 13-letni chłopiec, który natknął się w Urszulinie na zdezorientowanego mężczyznę.

Zadzwonił po policję

Nastolatek zaniepokoił się stanem 62-latka. Jak wynikało z jego zgłoszenia, mężczyzna twierdził, że „uderzył się w głowę i nie pamięta, jak ma wrócić do domu". Był wyraźnie zdezorientowany, a jego relacje na temat tego, skąd pochodzi, co mu się stało i dokąd zmierza, były sprzeczne.

Na miejsce natychmiast wysłano funkcjonariuszy z Komisariatu Policji w Urszulinie. Policjanci podjęli działania mające na celu ustalenie tożsamości i miejsca zamieszkania mężczyzny. Szybko okazało się, że 62-latek był nietrzeźwy, co było przyczyną jego dziwnego i nieporadnego zachowania.

fot. Gemini AI

Bezpieczny powrót do domu

Dzielnicowemu udało się ustalić, kim jest napotkany mężczyzna i gdzie mieszka.

- 62-latek nie potrzebował pomocy medycznej i został odwieziony do swojej rodziny w gminie Urszulin. Dzięki postawie 13-latka mężczyzna nie błąkał się dłużej po okolicy i bezpiecznie wrócił do domu – mówi podinspektor **Bożena Szymańska** z Komendy Powiatowej Policji we Włodawie.

I podkreśla, że to właśnie dzięki obywatelskiej postawie chłopaka mężczyzna bezpiecznie trafił pod opiekę bliskich. Biorąc pod uwagę porę i warunki atmosferyczne, czujność 13-latka prawdopodobnie uchroniła 62-latka przed poważnym wychłodzeniem. **(apm)**

eprasa.pl 2beef9b75b

CHEŁM Modernizacja parkingu przy przychodni przy ul. Wołyńskiej? Radny apeluje, prezydent mówi „nie ma możliwości”

Pacjenci na to czekają

Parking przy przychodni nr 1 od lat budzi frustrację pacjentów, a radny Adam Kister postanowił wreszcie nagłośnić problem - wskazuje na zniszczoną nawierzchnię, chaos organizacyjny i brak miejsc dla osób z niepełnosprawnościami. Prezydent Jakub Banaszek odpowiada krótko: miasto nie może tam nic zrobić, bo teren nie jest miejski.

Radny **Adam Kister** (Klub Radnych PiS) wskazuje, że teren przy Przychodni Miejskiej nr 1 MSPZOZ przy ul. Wołyńskiej 11 od dawna budzi zastrzeżenia mieszkańców – zarówno pod względem funkcjonalności, jak i bezpieczeństwa.

Kister podkreślił w piśmie, że obecna infrastruktura nie odpowiada potrzebom pacjentów.

„Parking zlokalizowany przy Przychodni Nr 1 przy ul. Wołyńskiej 11 w Chełmie wymaga pilnej modernizacji. Jego obecny stan techniczny jest niezadowalający – nawierzchnia jest zniszczona, posiada liczne ubytki i nierówności” – napisał radny, dodając, że układ miejsc postojowych jest niewystarczający, a oznakowanie nieczytelne. Szczególną uwagę zwrócił także na brak miejsc dla osób z niepełnosprawnościami.

W interpelacji zaproponował wpisanie modernizacji parkingu do planu inwestycyjnego miasta na 2026 rok, poprawę organizacji ruchu oraz oznakowania miejsc postojowych i wyznaczenie odpowiedniej liczby stanowisk dla osób z niepełnosprawnościami.

Według radnego realizacja tych działań „pozwoli na poprawę bezpieczeństwa, funkcjonalności oraz estetyki otoczenia Przychodni Nr 1 w Chełmie”.

Odpowiedź prezydenta **Jakuba Banaszka** nie pozostawiła złudzeń co do możliwości realizacji postulatu. Jak wyjaśnił, miasto nie zarządza kluczową częścią terenu, którego dotyczy interwencja.

„Zatoka parkingowa zlokalizowana po stronie zachodniej oraz połowa jezdni wraz z chodnikiem po stronie wschodniej nie jest terenem zarządzanym przez Miasto Chełm. Jedynie wąska część jezdni o szerokości 2 m–2,5 m władana jest przez Miasto” – odpisał prezydent, dodając, że obszar ten nie jest drogą publiczną, wobec czego nie obowiązują przepisy ustawy o drogach publicznych.

W piśmie znalazło się również odniesienie do postulatu wyznaczenia miejsc dla osób z niepełnosprawnościami. Według prezydenta nie pozwalają na to parametry techniczne istniejącej zatoki: konieczność zachowania minimalnej szerokości jezdni manewrowej oraz głębokości miejsc postojowych, uniemożliwia stworzenie stanowiska o wymaganej szerokości 3,6 metra.

Prezydent wskazał też, że obecny sposób parkowania – równoległy, wzdłuż jezdni – odbywa się prawidłowo, a miasto nie ma obowiązku wyznaczania sposobu parkowania na tym terenie.

Nie wiadomo jednak, czy w przyszłości urząd podejmie rozmowy z właścicielem terenu lub poszuka alternatywnych rozwiązań. Dla pacjentów i pracowników przychodni kwestia komfortowego parkowania pozostaje sprawą codzienną i realną – a wskazywane problemy nie znikną same. **AW**

Zapłaciliśmy 100 tys. zł za promocję podczas gali boksu

CHEŁM Miasto wydało 100 tysięcy złotych na promocję podczas gali KnockOut Boxing Night 42, która odbyła się 22 listopada. Wydarzenie przyciągnęło uwagę kibiców sportów walki z całej Polski. Jednak niektórzy zadają pytanie, czy nas na to stać?

fot. Miasto Chełm

Gala bez wątpienia przyciągnęła uwagę całej Polski nie tylko ze względu na sportowe emocje, ale też dramatyczne chwile **Michała Soczyńskiego**, który po nokaucie był w śpiączce farmakologicznej.

Miasto w promocję na gali zainwestowało 100 tys. zł. Czy były to dobrze wydane pieniądze?

Zgodnie z umową, na mocy której miasto zapłaciło organizatorowi 100 tysięcy złotych, KnockOut Promotions miało zapewnić szeroką promocję Chełma podczas gali oraz w materiałach towarzyszących wydarzeniu. Logotyp miasta pojawiał się w trakcie transmisji gali, zarówno na bandach i elementach scenografii, jak i na plakatach oraz grafikach promujących wydarzenie. Chełm był również widoczny na specjalnej ściance sponsorskiej ustawionej za zawodnikami podczas ceremonii ważenia i późniejszych wywiadów po walce. Dodatkowo przedstawiciel miasta miał możliwość uczestniczenia w ceremoniach przed i po walce wieczoru, co miało podkreślać obecność samorządu w tym wydarzeniu.

W ramach działań medialnych organizator zagwarantował transmisję i retransmisję gali w TVP Sport, a także w Internecie - na portalu tvpsport.pl i w aplikacji mobilnej stacji. Miała to być wielogodzinna ekspozycja logotypu Chełma w ogólnopolskiej telewizji. Promocja była uzupełniana banerem reklamowym udostępnionym na portalu Ringpolska.pl zarówno w tygodniu poprzedzającym galę, jak i w tygodniu następującym po niej. Podczas samej transmisji nazwa miasta była wielokrotnie wypowiadana przez annonsera, co miało dodatkowo wzmocnić rozpoznawalność Chełma wśród widzów.

W efekcie miasto zapłaciło więc za telewizyjny zasięg, obecność w przestrzeni internetowej oraz wizualną ekspozycję marki „Chełm” w trakcie jednego z największych wydarzeń sportów walki.

Odrębną kwestią pozostaje wynajem hali MOSiR, w której odbyła się gala. Obiekt został udostępniony organizatorowi za opłatą, jednak dyrektor Miejskiego Ośrodka Sportu i Rekreacji, **Bogusław Kudelski**, nie chciał ujawnić nam dokładnej kwoty. Jak podkreślił, MOSiR zastosował „zwykłe ceny rynkowe”, a wynajem odbył się na standardowych zasadach obowiązujących przy tego typu wydarzeniach. **AW**

Stowarzyszenie Motocyklistów Chełmskich Niedźwiedzie Wschodu
w imieniu obdarowanych dzieci i własnym pragnie

PODZIĘKOWAĆ SPONSOROM I PARTNEROM

za wsparcie akcji Motomikołaje 2025

• AUSTRIA JUICE POLAND Sp. z o.o. Chełm
• OLSTAR Robert Starzyniec Warszawa • ERNEST GRYZIO
• Korcz Tomasz Gospodarstwo Rolne Horodyszcze
• Transport Ciężarowy Kudyba Mariusz Chełm
• TMW sp. z o.o. Chełm • MJM sp. z o.o. Chełm
• PW CEMBUD sp. z o.o. Chełm • TUiR WARTA S.A. Warszawa
• ZUBEK OLSZEWSKA NATALIA- Gosp. Rolne KAMIEŃ
• Elżbieta Tarajko Handel Hurtowy I Detaliczny Majdan Leśniowski
• ENERGOCEM sp. z o.o. Chełm • ALPEK Stępień sp. jawna Chełm
• Serwis Opon Route 66 Chełm • DARIUSZ KAWECKI
• DAW-TRANS Konrad Strzyżewski • SMYK S.A. Galeria Chełm
• FREE HORIZON sp. z o.o. Warszawa • Yamato Sushi & Wok Chełm
• PSB DOM-LUX CHEŁM • Anna Kosińska
• KSIĘGARNIA ŚWIAT KSIĄŻKI CHEŁM
• Anna Kosińska MOTO- MIKOŁAJE Uczniowie ZDZ Dzieciom
• 82 GO • MOTO CAR FILIPCZUK Motocykle Chełm
• Oddział Terapeutyczny Zakładu Karnego w Chełmie
• PW SABAT Beata Sawicka Brzeźno
• Restauracja Strzecha u Wojciecha Chełm • Sławomir Kłyś
• Zakład Doskonalenia Zawodowego w Chełmie
– dyrekcja, nauczyciele, pracownicy, uczniowie
• Arkadiusz Trochimczuk • ACR Auto Części Rudka

Patroni medialni:
super tydzień chełmski
radio BonTon 104.90 FM CHEŁM

8987

BURMISTRZ MIASTA REJOWIEC FABRYCZNY INFORMUJE

Na podstawie art. 35 ustawy z dnia 21 sierpnia 1997 r. o gospodarce nieruchomościami Burmistrz Miasta Rejowiec Fabryczny informuje, że na tablicy ogłoszeń Urzędu Miasta Rejowiec Fabryczny, a także na stronie internetowej urzędu https://www.rejowiec.pl/ oraz BIP Miasta Rejowiec Fabryczny https://umrejowiecfabryczny.bip.lubelskie.pl w dniu 4 grudnia 2025 r. na podstawie Zarządzenia Nr 99/RG/2025 Burmistrza Miasta Rejowiec Fabryczny został wywieszony na okres 21 dni wykaz nieruchomości stanowiących własność Miasta Rejowiec Fabryczny przeznaczonych do dzierżawy na okres do 3 lat na rzecz dotychczasowych dzierżawców. Wszelkich informacji w przedmiotowej sprawie można uzyskać w Urzędzie Miasta Rejowiec Fabryczny przy ul. Lubelskiej 16, pokój 10 bądź pod numerem tel. 82 545 97 35.

8977

WÓJT GMINY WOJSŁAWICE

Informuję, że w dniach od 8 grudnia 2025 r. do 29 grudnia 2025 r. na tablicy ogłoszeń w Urzędzie Gminy Wojsławice przy ul. Rynek 30 wywieszono wykaz nieruchomości przeznaczonych do dzierżawy, położonych na terenie gminy Wojsławice. Szczegółowe informacje można uzyskać pod nr tel. 82 566 92 94 oraz na stronie www.ugwojslawice.bip.lubelskie.pl

8990

BURMISTRZ MIASTA REJOWIEC FABRYCZNY INFORMUJE

Na podstawie art. 35 ustawy z dnia 21 sierpnia 1997 r. o gospodarce nieruchomościami Burmistrz Miasta Rejowiec Fabryczny informuje, że na tablicy ogłoszeń Urzędu Miasta Rejowiec Fabryczny, a także na stronie internetowej urzędu https://www.rejowiec.pl/ oraz BIP Miasta Rejowiec Fabryczny https://umrejowiecfabryczny.bip.lubelskie.pl w dniu 4 grudnia 2025 r. na podstawie Zarządzenia Nr 98/RG/2025 Burmistrza Miasta Rejowiec Fabryczny został wywieszony na okres 21 dni wykaz nieruchomości stanowiących własność Miasta Rejowiec Fabryczny przeznaczonych do dzierżawy na okres do 3 lat na rzecz dotychczasowych dzierżawców. Wszelkich informacji w przedmiotowej sprawie można uzyskać w Urzędzie Miasta Rejowiec Fabryczny przy ul. Lubelskiej 16, pokój 10 bądź pod numerem tel. 82 545 97 35.

8976

NAJNOWSZE INFORMACJE
WWW.SUPERTYDZIEN.PL

eprasa.pl 2beef9b75b

Powiat Chełmski inwestuje w codzienność mieszkańców – podsumowanie 2025 roku

Rok 2025 w powiecie chełmskim upłynął pod znakiem licznych inwestycji drogowych, projektów scaleniowych, działań unijnych oraz wydarzeń kulturalnych i sportowych. Samorząd konsekwentnie realizował inicjatywy mające na celu poprawę jakości życia mieszkańców, jednocześnie utrzymując stabilną sytuację finansową.

Podpisanie umów na realizację zadań w ramach Rządowego Funduszu Rozwoju Dróg 2025

Rekordowa nadwyżka operacyjna

Wszystko wskazuje na to, że w tym roku czeka nas kolejna rekordowa nadwyżka operacyjna w kwocie około 26 mln zł.

- Warto podkreślić, że nadwyżka operacyjna jednostek samorządu terytorialnego to kluczowy wskaźnik kondycji finansowej samorządu. Świadczy o stabilnym zarządzaniu finansami, pozwala na bezpieczne inwestowanie bez nadmiernego zadłużania się i zwiększa zdolność powiatu do realizacji nowych przedsięwzięć. Krótko mówiąc – im większa nadwyżka operacyjna, tym większe możliwości rozwoju lokalnego – podkreśla starosta Piotr Deniszczuk.

Inwestycje drogowe

Rok rozpoczął się oddaniem do użytkowania przebudowanej drogi powiatowej w miejscowościach Rogatka, Bielin i Kajetanówka. W ramach zadania wykonano 1,4 km drogi za kwotę ponad 2 mln zł, w tym dofinansowanie ze środków Rządowego Funduszu Polski Ład: Program Inwestycji Strategicznych – ponad 1,3 mln zł.

Sesja absolutoryjna

Otwarcie dróg poscaleniowych w Pniównie

Ponadto w Janostrowie (gmina Dubienka) przebudowano 600 m drogi za 819 tys. zł, natomiast w Wierzbicy-Osiedlu wykonano modernizację 1,3 km odcinka za wartość 3 mln zł, z połową kosztów dofinansowanych z Rządowego Funduszu Rozwoju Dróg.

Plany inwestycyjne na 2026 rok

W przyszłym roku zaplanowano realizację kolejnych odcinków dróg powiatowych, m.in. Brzeźno – Żalin-Kolonia (4 km), Kroczyn – Michałówka (5 km), Pobołowice (2 km), a także remonty w Leszczanach (1,3 km) i na trasie Wereszcze Duże – Zawadówka (0,7 km).

Trwa również opracowywanie dokumentacji projektowej dla dróg powiatowych w Majdanie Ostrowskim (950 m), Klesztowie (2,6 km), Kazimierówce (700 m), Popławach (2,2 km), Bezku-Kolonii (0,6 km) i na trasie Ostrów-Kolonia – Wojsławice (6 km).

Projekty scaleniowe i środki unijne

Powiat Chełmski po raz kolejny wyróżnił się skalą i tempem realizacji prac poscaleniowych. W Busównie, Busównie-Kolonii i Pniównie wykonano ponad 22,5 km dróg dojazdowych do pól za blisko 16 mln zł, finansowanych w 100% ze źródeł zewnętrznych. Dodatkowe środki z oszczędności PROW 2014–2020 (ponad 4,2 mln zł) pozwoliły na wykonanie kolejnych 11 km dróg w tych miejscowościach.

Z kolei 6,5 mln zł z puli środków dodatkowych przeznaczono na inwestycje w Chylinie Wielkim, Tarnowie, Wólce Tarnowskiej i Wygodzie, gdzie powstało 8,3 km dróg.

Ponadto zrealizowano zagospodarowanie poscaleniowe w miejscowościach Kamienna Góra, Terenin, Syczyn i Olchowiec-Kolonia – łącznie ponad 13,5 km dróg za około 10,4 mln zł. Każde z tych zadań było w pełni finansowane ze środków zewnętrznych.

Łącznie w 2025 roku wykonano ponad 44 km dróg poscaleniowych za 32,6 mln zł, nie obciążając przy tym budżetu powiatu.

W sierpniu podpisano również umowę na kolejny projekt scalenia gruntów w obrębach Czułczyce-Duże, Czułczyce-Kolonia, Przysiółek, Sajczyce i części Sawina. Wartość projektu to 18,3 mln zł – w całości środki zewnętrzne. Na scalenie gruntów przeznaczono około 8 mln zł, a na zagospodarowanie poscaleniowe – prawie 10 mln zł.

Sukcesy i wyróżnienia

Powiat chełmski zdobył trzecie miejsce w 49. Ogólnopolskim Konkursie Jakości Prac Scaleniowych za projekt dotyczący Woli Korybutowej Pierwszej, Drugiej i Woli Korybutowej Kolonii. Ponadto w rankingu aktywności inwestycyjnej samorządów tygodnika „Wspólnota" powiat znalazł się w ścisłej krajowej czołówce.

– Cieszymy się z każdej inwestycji, która poprawia warunki życia mieszkańców – podkreśla starosta Piotr Deniszczuk. – Działanie na rzecz społeczności lokalnej oraz rozwój infrastruktury to nasze najważniejsze cele.

Dożynki Powiatu Chełmskiego

Tour de Chełmskie

Projekty i działania społeczne

Powiat realizował również ważne przedsięwzięcia społeczne i technologiczne. W 2025 roku uczestniczył w projekcie E-Geodezja II, w ramach którego uzupełniono cyfrowy zasób geodezyjny, zmodernizowano ewidencję gruntów i budynków, przeprowadzono pomiary granic oraz wdrożono nowe e-usługi geodezyjne.

Równolegle kontynuowano projekt „Podnoszenie świadomości mieszkańców Powiatu Chełmskiego w zakresie neutralności klimatycznej", promujący edukację klimatyczną i ekologiczne postawy.

We wrześniu Zarząd Powiatu podpisał w Lubelskim Urzędzie Wojewódzkim umowę na finansowanie bieżących zadań w ramach Programu Ochrony Ludności i Obrony Cywilnej. Dzięki dotacji celowej w wysokości ponad 1 mln zł powiat zakupi koparko-ładowarkę, agregaty prądotwórcze, namioty oraz niezbędny sprzęt służący zapewnieniu bezpieczeństwa mieszkańców.

Wydarzenia kulturalne i sportowe

W 2025 roku odbyło się wiele wydarzeń integrujących lokalną społeczność, m.in. Opłatek Powiatowy, Powiatowy Dzień Kobiet, Gala „Zasłużony dla Powiatu Chełmskiego", Festiwal Piosenki Biesiadnej połączony ze Świętem Rodzin Zastępczych, Dożynki Powiatowe oraz rajd rowerowy Tour de Chełmskie. Były to największe wydarzenia organizowane przez powiat chełmski.

Rok 2025 był dla powiatu chełmskiego czasem intensywnych działań, przynoszącym wymierne efekty zarówno w infrastrukturze, jak i życiu społecznym. Można śmiało stwierdzić, że był to dobry rok – a mamy nadzieję, że kolejny będzie jeszcze lepszy.

Podpisanie umowy na dofinansowanie do przebudowy drogi powiatowej w miejscowosci Wierzbica-Osiedle

eprasa.pl 2beef9b75b

Nowa siłownia, która ma odczarować trening w Chełmie

Fortis Box już otwarty!

Przy ul. Wolności 8A otwarto Fortis Box – nową siłownię, która ma zachęcić mieszkańców Chełma do aktywności w przyjaznej, kameralnej atmosferze. To miejsce stworzone z myślą o osobach, które chcą zacząć się ruszać bez stresu i presji typowej dla dużych sieciówek. Oferuje szeroki wybór zajęć dla różnych grup wiekowych i poziomów zaawansowania, a także ściankę wspinaczkową, która już wzbudza duże zainteresowanie.

To miejsce, które łączy energię, pasję i naturalność. Krzysztof Łuba - właściciel Fortis Box, podkreśla, że siłownia powstała przede wszystkim dla mieszkańców okolicznych osiedli, których – jak mówi – są tu tysiące. Zależało mu na tym, aby stworzyć miejsce dla ludzi, którzy chcą się poruszać, ale nie szukają klasycznej, komercyjnej siłowni ani atmosfery rywalizacji. – Wiele osób z różnych powodów nie czuje się komfortowo w dużych obiektach fitness. Tu ma być inaczej: spokojnie, kameralnie, bez presji. Miejsce dla zwykłych ludzi, którzy chcą po prostu wrócić do ruchu – tłumaczy.

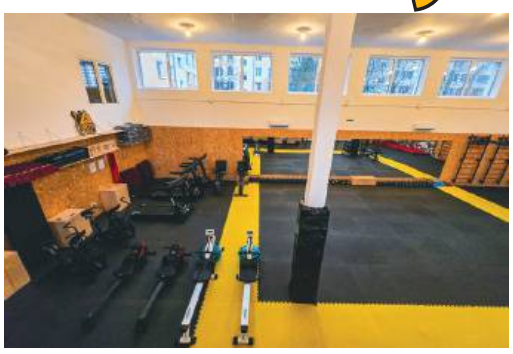

Różnorodne zajęcia – coś dla początkujących, zaawansowanych i… naprawdę każdego

Właściciel wyjaśnia, że siłownia została zaprojektowana tak, aby każdy – również osoby rozpoczynające swoją przygodę z aktywnością fizyczną – mogły wejść na salę bez obaw, że zostaną ocenione czy przytłoczone obecnością bardziej doświadczonych ćwiczących. Zajęcia odbywają się w kilku poziomach zaawansowania, a instruktorzy dbają o to, aby program był dopasowany do realnych możliwości uczestników. – Zależy nam, by wszystko zaczynało się od podstaw, spokojnie i bez pośpiechu. Każdy ma swoje tempo i potrzeby, dlatego od

początku stawiamy na małe grupy oraz elastyczne podejście do ćwiczących – podkreśla Krzysztof Łuba.

Zwraca uwagę, że równie ważna jak sam trening jest atmosfera i poczucie bezpieczeństwa. Dlatego po zajęciach np. jogi, uczestnicy mogą skorzystać z przygotowanych koców, by przez chwilę odpocząć i wyciszyć organizm. – To drobiazg, ale właśnie takie detale sprawiają, że ludzie chętniej wracają. Chcemy, aby trening był przyjemnością, a nie stresującym obowiązkiem – dodaje.

W Fortis Box od pierwszych dni wystartował szeroki grafik zajęć, zbudowany tak, aby każdy znalazł coś dla siebie – niezależnie od wieku, kondycji czy doświadczenia.

W ofercie znajdują się m.in.:

Joga dla początkujących – zajęcia prowadzone spokojnym tempem, idealne dla osób, które nigdy wcześniej nie ćwiczyły.
Cross Trening – intensywny trening całego ciała, oparty na wzmacnianiu i poprawie ogólnej sprawności.
Neurojoga – połączenie pracy z układem nerwowym, oddechem i delikatnym ruchem, idealne dla osób zestresowanych i przemęczonych.
Brazylijskie pośladki – energetyczny trening rzeźbiący dolne partie ciała.
Poranne zajęcia dla seniorów – Zdrowy Kręgosłup – spokojne ćwiczenia poprawiające mobilność, siłę i samopoczucie, stworzone specjalnie z myślą o osobach 60+.
Jednym z największych atutów Fortis Box jest **ścianka wspinaczkowa** – w Chełmie wciąż unikatowa atrakcja sportowa. Dla dzieci przygotowano wejścia z asekuracją podwójną liną. Dorośli mają natomiast do dyspozycji dwie pełne trasy, po których mogą wspinać się samodzielnie.
Karnet OPEN – trenujesz kiedy chcesz, na wszystkich zajęciach
W Fortis Box można wykupić pojedyncze wejścia, jednak najbardziej atrakcyjną opcją pozostaje Karnet Open, który umożliwia udział we wszystkich zajęciach w tygodniu, bez ograniczeń liczby wizyt. To rozwiązanie szczególnie chętnie wybierają osoby, które chcą regularnie ćwiczyć i łączyć różne formy aktywności.

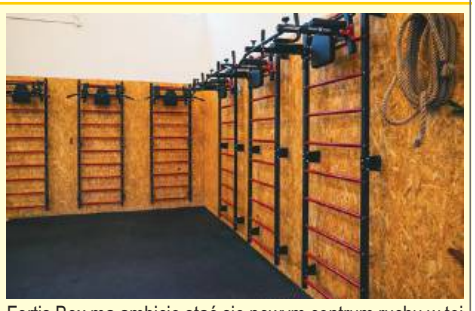

Fortis Box ma ambicję stać się nowym centrum ruchu w tej części miasta. – Chodzi o to, żeby wstać sprzed telewizora i po prostu zacząć się ruszać – podkreśla właściciel. – Wielu ludzi chce coś zmienić, ale nie wie, gdzie pójść. Dlatego stworzyliśmy miejsce, do którego można wejść bez obaw i zacząć od podstaw.
I rzeczywiście – już dziś widać, że Fortis Box może stać się ważnym punktem na mapie Chełma. Zwłaszcza dla mieszkańców okolicznych bloków, seniorów i wszystkich, którzy chcą zacząć od nowa, bez presji, bez porównań, po prostu we własnym tempie.

Fortis Box ul. Wolności 8A, Chełm
godziny otwarcia:
poniedziałek - piątek: 15:00-22:00
sobota - niedziela: 13:00 – 22:00.
Facebook: Fortis Box instagram.com/FortisBox

Święto górników w mieście z kopalnią kredy

CHEŁM W górniczych miastach w całej Polsce uczczono dzień św. Barbary, patronki górników. Na mapie barbórkowych uroczystości nie mogło zabraknąć Chełma. W Chełmskim Domu Kultury Barbórkę świętowali pracownicy Cemex-u, partnerzy biznesowi firmy, przedstawiciele władz samorządowych i publicznych instytucji.

4 grudnia przypada wspomnienie św. Barbary, patronki górników. Tego dnia pracownicy kopalń z całej Polski obchodzą tradycyjną Barbórkę. Uroczystości barbórkowe odbywają się także w Chełmie – w mieście od prawie 100 lat działa kopalnia kredy, która zapewnia surowiec pobliskiej cementowni.

Chełmska kopalnia należy do spółki Cemex Polska. Podobnie jak w poprzednich latach, firma zorganizowała w Chełmie centralne obchody górniczego święta. W uroczystościach uczestniczyli zarówno górnicy z chełmskiej kopalni, jak i pracownicy innych, należących do Cemex-u zakładów wydobywczych. Okazją do świętowania było również 65-lecie Cementowni Chełm oraz 60-lecie Cementowni Rudniki należących do spółki.

– Cemex prowadzi eksploatację złóż kredy, wapienia i kruszyw naturalnych. Pozyskane w ten sposób surowce są wykorzystywane do budowy dróg, domów, szkół czy szpitali. Żaden z tych obiektów nie powstałby, gdyby nie praca górników. Barbórka to doskonała okazja, by podziękować za ich ważną, codzienną pracę, która wymaga dużej wytrwałości i profesjonalizmu – mówi **Tadeusz Radzięciak**, dyrektor Pionu Produkcji i Technologii Cementu Cemex oraz członek Zarządu Cemex w Polsce, który w wystąpieniu rozpoczynającym uroczystą galę podsumował ostatnie miesiące w Cemex Polska i zarysował plany firmy na kolejne lata.

W dalszej części wydarzenia osoby zgromadzone w Chełmskim Domy Kultury oklaskiwały zasłużonych pracowników, którzy zostali odznaczeni medalami za długoletnią służbę i wyjątkowo sumienne wykonywanie obowiązków zawodowych. Brawa towarzyszyły też mianowaniu górników, inżynierów górniczych, techników górniczych i dyrektorów górniczych I, II i III stopnia. Stopnie górnicze uzyskało tego dnia blisko 90 osób.

Galę uświetniły występy wokalne i artystyczne. Popis swoich umiejętności dali muzycy z chełmskiej Orkiestry Dętej. Na scenie wystąpili też młodzi podopieczni Młodzieżowego Domu Kultury oraz studia wokalnego „Uwolnij Głos”.

Po zakończeniu oficjalnej części obchodów przyszedł czas na tradycyjne, nieformalne spotkania: Comber Babski i Gwarki Piwne. **Red**

Kopalnia kredy w Chełmie

Kreda była wydobywana przez mieszkańców Chełma już w XIII w. Niezwykłą pozostałość po działalności dawnych górników stanowią unikatowe w skali Europy podziemia kredowe.

Działająca obecnie w Chełmie odkrywkowa kopalnia kredy powstała w latach 20. XX wieku. Od 65 lat kopalnia dostarcza surowiec do sąsiadującej z nią Cementowni Chełm. Przez wiele lat kredę transportowano do cementowni koleją. Po niedawnej modernizacji wykorzystywane są w tym celu przenośniki taśmowe. Dzięki eliminacji lokomotyw spalinowych, z sukcesem zredukowano poziom emisji spalin oraz hałasu związanego z działalnością zakładu.

INFORMACJA

Na podstawie art. 35 ustawy z dnia 21 sierpnia 1997 r. o gospodarce nieruchomościami (Dz. U. z 2024 r., poz. 1145 z późn. zm.) Starosta Chełmski informuje, że na tablicy ogłoszeń Starostwa Powiatowego w Chełmie, a także na stronie internetowej www.powiatchelmski.pl., www.spchelm.bip.lubelskie.pl, oraz na stronie internetowej Wojewody Lubelskiego www.luwwlublinie.bip.gov.pl zostały wywieszone na okres 21 dni wykazy nieruchomości Skarbu Państwa przeznaczone do sprzedaży. Przedmiotem sprzedaży jest:

- lokal mieszkalny nr 3, znajdujący się w budynku nr 12 położonym w miejscowości Okszów-Kolonia, gm. Chełm, przy ul. Chełmskiej, wraz z udziałem do 9113/33996 części w prawie własności do działki nr 322/15,

- udział do 3020/27312 części w prawie własności nieruchomości gruntowej położonej w miejscowości Zawadówka, gmina Rejowiec, oznaczonej w ewidencji gruntów i budynków jako działka nr 25. Ze sprzedawanym udziałem wiąże się prawo korzystania z komórki gospodarczej o pow. 14 m^2.

Bliższych informacji udzielają pracownicy Starostwa Powiatowego w Chełmie, Pl. Niepodległości 1, pokój 161, tel. (82) 562-75-23.

eprasa.pl 2beef9b75b

POWIAT CHEŁMSKI Zmiany nie wszystkim przypadły do gustu

Starosta z wyższym wynagrodzeniem

W porządku obrad ostatniej, powiatowej sesji pojawiła się uchwała w sprawie ustalenia nowych stawek poszczególnych składników wynagrodzenia włodarza powiatu chełmskiego. Zmiany miały związek z treścią wrześniowego rozporządzenia Rady Ministrów.

fot. Freepik

Uzasadniając przedmiotową uchwałę, **Małgorzata Arciszewska**, pracowniczka w biurze starosty, wyjaśniła, że nowe rozporządzenie wprowadziło realne podwyżki maksymalnych kwot wynagrodzenia zasadniczego i dodatku funkcyjnego pracowników samorządowych. Także tych, którzy zatrudniani są na podstawie wyboru. Co jednak istotne, nowe zasady w naliczaniu poborów obowiązują od 1 lipca, a więc w tym przypadku prawo działa wstecz.

- Jeśli idzie o wynagrodzenie zasadnicze, to proponowana jest stawka na poziomie 10950 zł. Z kolei dodatek funkcyjny, już po wprowadzeniu zmian, wynosiłby 3650 zł. Dodatek specjalny stanowi z kolei 30% sumy wynagrodzenia zasadniczego i dodatku funkcyjnego – 4253 zł. Tak zwany dodatek stażowy, naliczany w odniesieniu do udokumentowanego okresu zatrudnienia, to w tym przypadku 2190 zł. Projekt uchwały został pozytywnie zaopiniowany przez zarząd powiatu i jej podjęcie jest zasadne – nadmieniła Arciszewska.

Pytanie w sprawie wynagrodzenia zasygnalizował radny **Marcin Łopacki**.

- Interesują mnie aktualne kwoty, jakie wypłacane są w ramach wynagrodzenia staroście – poprosił o porównanie dotychczasowych i przyszłych zarobków starosty Łopacki.

Przekazano mu, że przed wprowadzeniem nowych regulacji starosta chełmski zarabiał, w ramach wynagrodzenia zasadniczego, 10430 zł, a więc w ramach zaktualizowanej pensji otrzymywałby o 520 zł więcej. Z kolei dodatek stażowy wynosił do tej pory 2086 zł. W ramach dodatku funkcyjnego starosta zarabiał do tej pory 3380 zł, a dodatek specjalny wynosił 4143 zł.

- Wszystkie te kwoty to oczywiście kwoty brutto. Jeśli idzie o odniesienie do kwoty netto, to podwyżka, w sumie, wyniosłaby niecałe 660 zł – odpowiedziała na wątpliwości radnego urzędniczka.

Radny zaproponował, aby przy okazji docenić również innych pracowników starostwa, a zwłaszcza tych bardzo doświadczonych, z kilkunastoletnim stażem pracy.

- Te osoby pracują często za najniższą krajową. Wiecie doskonale, jak dzielić pomiędzy sobą profity, premie, nagrody i służbowe auta. A są ludzie, którzy pracują tak naprawdę na was za najniższą stawkę. I to nawet ok. 20 lat. Trochę się nie godzi. Ja jestem przeciwny wprowadzeniu zmian – zaznaczył w czasie dyskusji radny.

Swoją oceną sytuacji podzieliła się też radna **Bernadeta Misiura**.

- Wszystko wskazuje na to, że wynik finansowy naszego powiatu będzie bardzo dobry. Jest to więc zasługa także pana starosty. Myślę, że nikt nie powinien tego kwestionować. Te wszystkie inwestycje służą mieszkańcom powiatu. Niezależnie od barw politycznych, jakie reprezentują. Można kogoś lubić bądź nie, ale te inwestycje z nami zostają. Podwyżka nie jest znacząca, a pan starosta na nią zasługuje. Nie kwestionuję, że pracownicy powinni zarabiać więcej. Może pomyślmy, panie starosto, aby w nowym roku przygotować coś także dla nich – zaproponowała Misiura.

Łopacki podtrzymał swoje zdanie i stwierdził, że dysproporcja pomiędzy pensją starosty a szeregowego pracownika, który ciężko pracuje na każdy sukces zarządu, jest jednak znaczna.

Ostatecznie za podniesieniem pensji zagłosowało 12 radnych, jedna osoba była przeciwna wprowadzeniu zmian, a jedna oddała głos wstrzymujący. **RC**

POWIAT CHEŁMSKI Zarząd powiatu pochyla się nad tymi, którzy czuli, że są na drugim planie

Czekali, czekali i... się doczekali

Sporo będzie się działo na terenie gminy Żmudź, która ostatnio czuła się zaniedbana przez powiat. W czasie ostatnich, powiatowych obrad starosta Deniszczuk poinformował o tym, że pewne działania podjęto np. w kontekście Klesztowa.

- Uzgodniliśmy, że zostanie wykonana dokumentacja techniczna i docelowo inwestycja drogowa. Prace objęłyby odcinek liczący ok. 2,5 km. Rozpoczyna się on w pobliżu kościoła, a kończy na ostatnich zabudowaniach – doprecyzował włodarz powiatu.

Zarząd bierze również pod uwagę miejscowość Kazimierówka oraz odcinek drogi powiatowej, który liczy w tej lokalizacji ok. 700 m.

- Także tam chcielibyśmy dosyć sprawnie sporządzić dokumentację i przeprowadzić docelowe prace – poinformował radnych starosta.

Przedstawił również szczegóły planu, jaki najprawdopodobniej zostanie zrealizowany w porozumieniu z trzema samorządami – gminami: Dubienka, Żmudź i Białopole, a o którym wspominaliśmy już przy okazji artykułu dotyczącego ostatniej sesji rady gminy Żmudź.

O co dokładnie chodzi?

- Uzgodniliśmy poszerzenie pasa lokalnej drogi powiatowej na długości ok. 20 km o dodatkowe 1,5 m. Gminy wykonają dokumentację, natomiast my podejmiemy się realizacji tej inwestycji. Chcemy oczywiście zabezpieczyć odpowiednie środki. Jeśli będzie to możliwe, będziemy zabiegać o dofinansowanie, natomiast jeśli nie – zrealizujemy prace w ramach własnego budżetu. Zakładamy, że ich wartość to ok. 5-6 mln zł – wyjaśnił, odnosząc się do tego z kolei zadania starosta Deniszczuk.

Podkreślił również, że realizacja prac byłaby możliwa także dzięki dobrej sytuacji finansowej, w jakiej znajduje się obecnie powiat.

- Nasze zadłużenie wynosi w tej chwili 26 mln zł. Wolne środki, jakimi dysponujemy, to z kolei 35 mln zł. Gdybyśmy spłacili wszystkie zobowiązania, to posiadalibyśmy na rachunku ok. 10 mln zł. Nie zrobimy tego, ponieważ realizujemy obecnie kilka wymagających inwestycji. Krótkie odcinki dróg postaramy się przebudować przy wykorzystaniu własnych środków. O dodatkowe chcielibyśmy wystąpić w przypadku większych, bardziej kosztownych przedsięwzięć – przedstawił założenia bieżącej strategii starosta.

O realizację drogowych konkretów mogą być spokojni mieszkańcy Pobołowic, gdzie oblicze lokalnej drogi zmieni się na odcinku liczącym ok. 2,2 km. Zakończenie prac zaplanowano na sierpień 2026 roku, a realizowane są one przy wykorzystaniu środków, jakie samorząd pozyskał w ramach Rządowego Funduszu Rozwoju Dróg.

- W ramach zadania zostanie wykonana nowa nawierzchnia jezdni o szerokości 6 m oraz dodatkowo, na długości 1739,5 m, pobocze o nawierzchni bitumicznej i szerokości 1 m – opisywał już nie w czasie obrad, ale w materiale filmowym zamieszczonym na profilu społecznościowym włodarz powiatu.

RC

Mieszkańcy Syczowa mogą odetchnąć z ulgą

GM. ŻMUDŹ **Zgodnie z wcześniejszymi zapowiedziami, na przełomie listopada i grudnia zakończył się proces inwestycyjny związany z montażem sieci wodociągowej w Syczowie. Prace zostały odebrane i przyszła pora na sprawdzenie, na jakie rozwiązania mogą liczyć obecnie mieszkańcy.**

fot. Gmina Żmudź

Zgodnie z udostępnionymi przez samorząd informacjami, wykonawca zajął się między innymi montażem sieci wodociągowej, która osiągnęła długość ponad 0,5 km. Wykonano również trzy przyłącza wodociągowe, cztery hydranty oraz cztery dodatkowe odgałęzienia od hydrantów. Umowa z firmą została podpisana pod koniec października tego roku, zatem realizacja zadania zajęła ok. dwóch miesięcy.

- Prace wykonywało dla nas Przedsiębiorstwo Instalacji Sanitarnych HYDROSERVICE Stanisław Kamiński z Lublina, a ich wartość opiewała na 147 tys. zł brutto. Sądzę, że inwestycja znacząco poprawiła warunki życia mieszkańców miejscowości. Zależało nam na jej realizacji, aby zapewnić stabilny i bezpieczny dostęp do wody pitnej w tej części naszej gminy. W gruncie rzeczy poprawiło się także bezpieczeństwo związane z ochroną przeciwpożarową. Nasi ochotnicy, kiedy tylko zajdzie taka potrzeba, będą mogli skorzystać z nowych hydrantów – wyjaśniła nam wójt **Edyta Niezgoda**.

Warto przypomnieć, że zagadnienie dostępu do bieżącej wody w Syczowie wzbudzało wśród mieszkańców miejscowości wiele emocji. W połowie listopada, a więc na dwa tygodnie przed zakończeniem prac, zgłosiła się do naszej redakcji **pani Beata,** która żaliła się, że starsi mieszkańcy i rodziny z małymi dziećmi zmuszone są do gromadzenia wody w wiadrach, a czerpią ją ze studni. Obecnie wydaje się, że obawy o trudną zimę nie są uzasadnione.

- Zapewniamy, że każdy, kto tylko będzie chciał uzyskać dostęp do bieżącej wody, będzie mógł wykonać przyłącze na własną rękę i przy zaangażowaniu własnych środków. To zresztą powszechnie przyjęta praktyka. Tak więc my odpowiadamy za główną nitkę, a mieszkańcy mogą porozumieć się z wykonawcą i doprowadzić wodę do własnych posesji. Firma jest zresztą bardzo otwarta i myślę, że ustalenie dodatkowego zakresu prac nie powinno stanowić żadnego problemu – wyjaśnił nam na dwa tygodnie przed zakończeniem prac **Łukasz Burak**, zastępca wójt Edyty Niezgody. **RC**

Fundusze Europejskie dla Polski Wschodniej
Rzeczpospolita Polska
Dofinansowane przez Unię Europejską

Miasto Chełm realizuje projekt

„Chełm dla Klimatu - Rewitalizacja Parku Międzyosiedlowego na Os. XXX-lecia w Chełmie” w ramach Programu Fundusze Europejskie dla Polski Wschodniej 2021 – 2027.

Celem przedsięwzięcia jest zwiększenie potencjału adaptacyjnego miasta do zmian klimatycznych z wykorzystaniem rozwiązań opartych na naturze oraz ochrona terenu przed klęskami żywiołowymi.

Projekt przewiduje:
- rewitalizację ponad 7 hektarów parku w oparciu o rozwój zielonej i zielono – niebieskiej infrastruktury;
- budowę infrastruktury hydrotechnicznej: rów chłonny, powierzchniowy zbiornik retencyjny, szczelny podziemny zbiornik retencyjny;
- zakup elementów małej architektury tj. ławki, słupy oświetleniowe, kosze na śmieci, pergole, stojaki na rowery, tablice edukacyjne, leżaki, rzeźby, stół piknikowy, wyposażenie placu zabaw.
- nowe zróżnicowane gatunkowo nasadzenia zieleni.

Park międzyosiedlowy stanie się atrakcyjnym miejscem do spędzania wolnego czasu, rekreacyjnym terenem zielonym, zachowującym swoje funkcje przyrodnicze.

Wartość projektu: 15 488 106,42 zł
Dofinansowanie z UE: 12 074 530,30 zł

8924

eprasa.pl 2beef9b75b

GMINA CHEŁM Julian Suprun po raz kolejny godnie reprezentował swoją szkołę

Do podium zabrakło niewiele

Uczeń, który uczęszcza na co dzień do klasy czwartej technikum mechanizacji rolnictwa i agrotroniki Zespołu Szkół Centrum Kształcenia Rolniczego w Okszowie, po raz kolejny udowodnił, że dzięki codziennej, wytrwałej pracy można osiągnąć znakomite wyniki. Podczas finału ogólnopolskiego konkursu World Skills Poland 2025 nie zajął co prawda jednego z czołowych miejsc, ale potwierdził wysoki poziom wiedzy, umiejętności i własną fascynację rolniczymi zagadnieniami.

fot. Zespół Szkół Centrum Kształcenia Rolniczego w Okszowie

Reprezentacja szkoły udała się tym razem aż do Gdańska. Wydarzenie, co nie pozostaje bez znaczenia, skupiło najlepszych młodych zawodowców z terenu naszego kraju. Julian wystartował w konkurencji „Mechanika pojazdów rolniczych i budowlanych". Zaprezentował się z bardzo dobrej strony. Uczeń wykonał niezwykle wymagające konkurencje, które oparte były z jednej strony na szerokiej wiedzy technicznej, a z drugiej na bardzo dobrej znajomości technicznych pojęć wyrażonych w języku angielskim. Dotarł ostatecznie do finału i znalazł się z gronie 12 najlepszych zawodników.

Opiekun dydaktyczny Juliana, **Rafał Pradun,** wyjaśnił nam, że wszyscy uczniowie prezentowali swoje umiejętności w 20 bardzo wymagających i złożonych konkurencjach. Ich zmagania na halach AmberExpo obserwowało ponad 4 tys. osób. Wszyscy uczestnicy pracowali na sprzęcie i oprogramowaniu, które wykorzystywane jest w rzeczywistych środowiskach pracy. Liczne grono ekspertów i trenerów czuwało nad tym, aby wszystko przebiegało tak, jak należy. Sam konkurs był również okazją do poznania partnerów i specjalistów z branży, którzy dzielili się swoim doświadczeniem i technologiczną wiedzą.

RC

POWIAT CHEŁMSKI Wojsławice doczekają się powiatowych inwestycji?

Przewodniczący rady i wójt zapewniał, a starosta potwierdził

Wszystko wskazuje na to, że informacje, jakie na temat zaplanowanych przez powiat prac przekazywał w czasie niedawnych gminnych obrad w Wojsławicach przewodniczący rady Adam Łopocki oraz wójt Henryk Gołębiowski, znajdą swoje potwierdzenie w rzeczywistości. O nowym otwarciu w relacjach z samorządem, z którym do tej pory zarząd powiatu dzieliły dosyć oziębłe stosunki, mówił w czasie ostatniego posiedzenia Rady Powiatu Chełmskiego starosta Piotr Deniszczuk.

Włodarz powiatu potwierdził, że odbył już z przedstawicielami gminy Wojsławice kilka spotkań i ustalił ramy współpracy na najbliższy czas.

- Rozmawiałem z wójtem i radnymi. Ustaliliśmy, że część środków na niezbędną dokumentację techniczną przekaże gmina, natomiast część powiat. Zaplanowaliśmy inwestycję w Hucie, natomiast drugi odcinek łączy ul. Grabowiecką z Popławami, czyli przebiega od gminy Wojsławice do granicy z powiatem zamojskim. Nie ukrywam, że dużą determinacją wykazali się tutaj gminni radni. Do tej pory współpraca była dosyć trudna. Dzięki ich zaangażowaniu różne procesy realizowane są sprawniej i myślę, że doczekamy się wszyscy znaczących efektów – podkreślił starosta chełmski.

O zakresie zaplanowanych prac mówił także, w czasie ostatniej, gminnej sesji, wójt **Henryk Gołębiowski**.

- W budżecie powiatu na przyszły rok powinna się pojawić inwestycja dotycząca remontu drogi powiatowej relacji Wojsławice – Huta – Turowiec. Prace miałyby przebiegać na dwóch odcinkach. Pierwszy z nich liczyłby ok. 500 m i zaczynałby się na ul. Uchańskiej. Drugi rozpoczynałby się przy biogazowni w Turowcu, a kończył na obiekcie jednostki Ochotniczej Straży Pożarnej w Turowcu. W tym przypadku mówimy o ok. 1 km asfaltu – wyjaśnił, precyzując wcześniejsze zapowiedzi przewodniczącego Łopockiego, wójt Gołębiowski.

Gmina miała również otrzymać zapewnienie o tym, że wykonana zostanie dokumentacja projektowa potrzebna do przebudowy drogi powiatowej w Majdanie Ostrowskim.

- Jeśli idzie o tę z kolei drogę, to mówimy o odcinku liczącym ok. 3 km. Rozmowy dotyczyły też drugiego projektu, a miałby on dotyczyć odcinka łączącego ul. Grabowiecką z Popławami – podsumował wątek powiatowych inwestycji włodarz gminy.

RC

Odeszli...

Jolanta Romanowska, lat 59
Wiesław Kędzia, lat 68
Halina Juszczak, lat 81
Edward Leszczuk, lat 71
Krystyna Nikoniuk, lat 82
Grzegorz Dworucha, lat 65
Teresa Fronc, lat 94
Jasiński Błażej, lat 79
Stanisław Psiuk, lat 83
Barbara Sławińska, lat 88
Helena Tarczyluk, lat 85
Ireneusz Szczepaniak, lat 68
Grzegorz Kryszczuk, lat 52
Eugenia Dmuch, lat 84
Janina Nowosad, lat 96
Tadeusz Czyżowski, lat 76
Adam Kopeć, lat 58
Zenon Zygmuntowicz, lat 74

8724
Chełmski Dom Pogrzebowy
Firma Łukowiec
Organizujemy pogrzeby na wszystkich cmentarzach i zajmujemy się transportem międzynarodowym zmarłych.
■ Przeprowadzamy kremację w ciągu kilku godzin.
■ Posiadamy własną kaplicę i chłodnię.
Dopasujemy się do indywidualnych oczekiwań, potrzeb i możliwości finansowych klientów.
Chełm ul. Szpitalna 49
82 564 36 07
602 469 287
chelmskidompogrzebowy.pl
USŁUGI CAŁODOBOWE - BEZGOTÓWKOWE
Wypłacamy Zasiłki Pogrzebowe ZUS i KRUS Przed Pogrzebem

Kompleksowe Usługi Pogrzebowe
KOMPLEKS
Zakład Usług Pogrzebowych
24h
Chełm, ul.Rejowiecka 93
Rejowiec Fabr., ul. Dworcowa 4
82 566 40 53
502 791 454
2640

GMINA CHEŁM Ci uczniowie będą wykuwali nowoczesne rolnictwo

Są kreatywni niczym Stanisław Lem

Filip i Szymon Panasowie, uczniowie Zespołu Szkół Centrum Kształcenia Rolniczego im. Józefa Piłsudskiego w Okszowie na kierunku agrotronika i mechanizacja rolnictwa sięgnęli niedawno po najwyższe laury w konkursie zatytułowanym „Innowacje w rolnictwie". Rywalizację zaproponował Urząd Marszałkowski Województwa Lubelskiego w Lublinie. Poza zaszczytnym pierwszym miejscem przywieźli do Okszowa niemałą sumę pieniędzy.

fot. Zespół Szkół Centrum Kształcenia Rolniczego w Okszowie

Główna nagroda, którą zdobyli, zostanie przekazana na cele realizowane przez szkołę. Za dodatkowe 20 tys. zł można zaplanować mnóstwo pożytecznych przedsięwzięć. Sam konkurs polegał na przygotowaniu materiału filmowego na temat innowacji w rolnictwie. Młodzi ludzie mieli zaprezentować, jak wyobrażają sobie przyszłość rolnictwa i jego znaczenie dla lokalnych społeczności. Liczył się ciekawy pomysł, ale przede wszystkim udana próba jego zastosowania w praktyce i codziennej pracy producentów rolnych.

W rywalizacji uczestniczyły szkoły, które funkcjonują na terenie województwa lubelskiego.

- Wszystkie nadesłane prace reprezentowały wysoki poziom merytoryczny i świadczyły o dużym zaangażowaniu młodzieży w tematykę nowoczesnego rolnictwa. Zwycięskie szkoły będą mogły przeznaczyć otrzymane dofinansowanie na zakup sprzętu, materiałów i wyposażenia edukacyjnego, co uczyni realizowany przez nie proces edukacyjny jeszcze ciekawszym – podkreślił w czasie uroczystej gali, która miała miejsce w Jabłonnie-Majątku, wicemarszałek województwa **Marek Wojciechowski**.

Dyrektor szkoły **Edyta Szymczuk** zwróciła uwagę na fakt, że nie jest to pierwszy sukces uczniów w tego rodzaju rywalizacji.

- W ubiegłym roku Filip Panas zajął I miejsce w VI Ogólnopolskim Konkursie dla Młodzieży „Moja Wizja Zero – recepta na zdrowie w gospodarstwie rolnym". To kolejne już osiągnięcie jest dowodem kreatywności, pasji oraz ogromnego zaangażowania naszych uczniów, którzy pokazali, że potrafią myśleć odważnie, pracować zespołowo i tworzyć dzieła, które poruszają i inspirują. Ich sukcesy stanowią dla nas powód do ogromnej dumy – przekazała nam szefowa placówki.

RC

Konkurs na projekt „Ławeczki Longina Jana Okonia"

CHEŁM Społeczny Komitet Budowy Pomnika „Ławeczka Longina Jana Okonia" ogłosił konkurs na projekt rzeźby upamiętniającej tego pisarza, regionalistę, społecznika i badacza historii miasta. Zwycięska praca stanie w Parku Czytelnika, tuż obok Chełmskiej Biblioteki Publicznej.

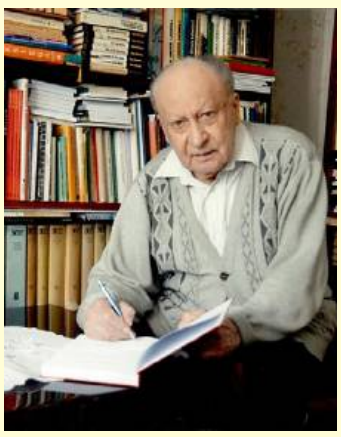

Jak informują organizatorzy, celem konkursu jest wyłonienie najlepszego projektu plenerowej ławeczki z rzeźbą przedstawiającą **Longina Jana Okonia** w naturalnej wielkości. Wybrana koncepcja ma stworzyć atrakcyjną i dostępną formę upamiętnienia postaci, która przez lata dokumentowała dzieje Chełma i regionu.

Konkurs polega na przygotowaniu pracy konkursowej, obejmującej projekt ławeczki, podstawową dokumentację techniczną oraz szacunkowy kosztorys wykonania. Członkowie społecznego komitetu podkreślają, że zależy im na połączeniu wartości artystycznej, funkcjonalności i trwałości przyszłego pomnika.

– Zapraszamy do udziału – zachęca **Agata Szewczuk** ze Stowarzyszenia Rocznik Chełmski, które współtworzy Komitet Budowy Pomnika.

Prace konkursowe wraz z dokumentacją techniczną i kosztorysem należy nadsyłać na adres: Stowarzyszenie Rocznik Chełmski, ul. Partyzantów 40, 22-100 Chełm. Przysłanie prac jest równoznaczne z akceptacją regulaminu konkursu.

AW

eprasa.pl 2beef9b75b

GMINA SAWIN Nowe stawki podatków od nieruchomości nie przeszły bez echa

Gdzie interes gminy, a gdzie mieszkańców?

O ile podnosić podatkowe stawki, aby było to akceptowalne przez lokalną społeczność? Przedsiębiorcę, staruszkę, która ma w portfelu tylko 1500 zł na przeżycie miesiąca i przeciętnego mieszkańca, którego interesuje przede wszystkim to, ile zapłaci za 1 mkw. powierzchni użytkowej domu lub mieszkania. A może nie podnosić w ogóle? A o wskaźnik inflacji? Uchwała w sprawie podatkowych stawek od różnych rodzajów nieruchomości już kolejny rok z rządu wzbudziła sporo kontrowersji. Jakie racje przedstawili oponenci urzędowych propozycji, a jakich argumentów użyły władze gminy Sawin?

Lokalni gospodarze poczuli się dotknięci

Pytanie o to, dlaczego nowe stawki ustalono na takim, a nie innym poziomie, padło ze strony sołtysów. Wyrazili zdziwienie, że przedstawione przez urząd propozycje są wyższe od ubiegłorocznych nie tylko o wskaźnik inflacji, ale w sumie kilkanaście (blisko 15%) procent.

Sekretarz gminy **Anna Łubkowska** wyjaśniła, że nowe stawki zostały wypracowane w porozumieniu z radnymi.

- Nikt zresztą nie obiecywał, że zostaną zaktualizowane tylko i wyłącznie o wskaźnik inflacji. O wzroście o 4,5% mowa jest w przypadku komunikatu Ministerstwa Finansów. My założyliśmy, że wzrost będzie większy, ponieważ te stawki nie były podnoszone od wielu lat. Nawet o wskaźnik inflacji. Doprowadziliśmy takim podejściem do olbrzymich dysproporcji pomiędzy naszymi stawkami a stawkami, jakie stosowane są w innych samorządach. Od 2024 roku staramy się niwelować te różnice. A trzeba wiedzieć, że jesteśmy naprawdę na szarym końcu powiatu chełmskiego. Mam jednak wrażenie, że tak wysokie podwyżki stosujemy po raz ostatni. Od kolejnego roku będziemy korygować tylko o wskaźnik inflacji – odpowiedziała na niepokoje sekretarz urzędu.

Podzieliła się też swoją oceną działań ościennych gmin.

- Z naszych obserwacji wynika, że inne samorządy odważniej podchodzą do tej kwestii. Znacznie wyższe stawki uchwalają od wielu lat. Coraz więcej gmin decyduje się zresztą na stosowanie maksymalnych, zasugerowanych przez ministerstwo, stawek. Tak postępuje Dubienka, Kamień czy Żmudź. Nasze obecne działania mają więc na celu zoptymalizowanie bieżących stawek, co pozwoli przygotować grunt pod działania w przyszłych latach – dodała Łubkowska.

Gorzkich słów nie oszczędził władzom radny **Zbigniew Krzanowski**. Z jego perspektywy powoływanie się na kazus innych gmin to strategia co najmniej chybiona.

- Co nas obchodzą inne gminy? Mamy służyć mieszkańcom naszej gminy. To przecież oni pozostawiają tutaj swoje pieniądze i nas utrzymują. Zachowujemy się trochę jak Ameryka w kontaktach z Rosją. Kiedy ta nie ma co powiedzieć, to mówi „A u was biją Murzynów". Mamy służyć naszym mieszkańcom. Dla mnie powoływanie się na inne gminy oznacza brak argumentów. Mamy naprawdę biednych mieszkańców, którzy w aptece i sklepie spożywczym kupują najtańsze produkty. Trzeba na to zwrócić uwagę. Obchodziliśmy niedawno dzień osób ubogich. Co dla nich robimy? Oczywiście – gmina też jest istotna. Trzeba środków na różne inwestycje. Do pani wójt może takie informacje nie docierają, ale ja słyszałem głosy oburzenia w sprawie stadionu. Mieszkańcy oburzają się, że jego utrzymanie będzie bardzo kosztowne. Mamy już bagno na utrzymaniu (chodzi o zbiornik Niwa – przyp. red), a teraz będziemy mieli stadion – zauważył radny Krzanowski.

Wójt chce wyprowadzić gminę ze średniowiecza

Z tym stanowiskiem nie zgodziła się wójt **Agnieszka Dąbrowska**. Jej zdaniem gmina Sawin nie powołuje się w swoich działaniach na inne gminy, a jedynie wskazuje elementy, które można porównać.

- Pani sekretarz już to zresztą szczegółowo wyjaśniła. Przez wiele lat te podatki nie były podnoszone. Nie chodzi o powoływanie się na kogokolwiek, ale sprawne realizowanie działań. Jeśli chcemy realizować inwestycje, to optymalizacja tych stawek jest niezbędna. Jeśli nie będziemy podnosić stawek, otrzymamy niższe subwencje (w myśl zasady, że „zasobne" gminy, które nie podnoszą podatków, otrzymują mniej – przyp. red.). A jeśli chodzi o stadion, to środki na niego pozyskała poprzednia władza. Mieliśmy z nich zrezygnować? Mamy młodych mieszkańców i gmina musi się rozwijać. To naturalny proces. Inwestycje realizowane są dla wszystkich grup społecznych. Mamy tkwić w średniowieczu? Stać w ogonie? - pytała retorycznie, odnosząc się do opinii radnego, wójt.

Krzanowskiego te wyjaśnienia nie usatysfakcjonowały. Jego zdaniem warto inwestować w kluczową infrastrukturę, jak wodociągi, kanalizacja czy drogi, natomiast rozwiązania takie, jak zalew Niwa czy lokalny stadion nie posiadają jednak waloru „artykułów pierwszej potrzeby".

- Pamiętamy wszyscy, ile kosztowało wybudowanie zbiornika. I co miało się wokół niego dziać – wielka turystyka na skalę niemalże światową. Miał być biznes i szereg małych przedsiębiorstw. I co mamy? W tym samym czasie inne gminy budowały drogi i wodociągi. Nasz stadion z pewnością nie przyczyni się do rozwoju Sawina. Spotkamy się za 10 lat i porozmawiamy na ten temat. Ci, którzy mają dzieci, z pewnością nie będą ich zatrzymywać w Sawinie. Co tu zresztą mieliby robić? Grabić liście w parku? Nie starczy dla wszystkich drzew. Gdyby powstał w miejscu stadionu zakład pracy, to co innego. A tak będziemy mieć tylko koszty. Mamy się patrzeć na inne gminy? A jak mój sąsiad bije swoją kobietę, to ja też mam bić? - zapytał z kolei, wzbudzając ogólne poruszenie, radny Krzanowski.

Kto umie lepiej przewidzieć przyszłość?

Wójt odparła, że Krzanowski użył, jej zdaniem, nieadekwatnego porównania. Nie chciała jednak skomentować sprawy zalewu i inwestycji, jakich przy nim nie zrealizowano.

- Obecnie te działania podjęliśmy i wierzę, że w przyszłości będzie to atrakcyjne miejsce. Oszem, jest grupa osób, którym nie wszystko się podoba, ale nie oznacza to, że mamy nie stwarzać miejsc do rozwoju turystyki. Zapewniam, że będziemy aplikować o środki zewnętrzne na to miejsce. Działania projektowe zostały już podjęte. A drogi i wodociągi także budujemy. Każda potrzeba mieszkańców jest dla nas ważna i istotna. Wykażmy nieco życzliwości i zrozumienia. Każda inwestycja jest potrzebna – oceniła włodarz gminy.

Sekretarz gminy, która podsumowała dyskusję wokół podatków, zaznaczyła, że oczekiwania mieszkańców są urzędnikom doskonale znane.

- Każdy oczekuje, aby podatki nie rosły, ponieważ rosną inne koszty utrzymania naszych gospodarstw domowych. Ale należy zrozumieć, że małym gospodarstwem jest także gmina. I nam te rachunki także rosną. Decyzja o podnoszeniu stawek jest decyzją trudną, ale odpowiedzialną z punktu widzenia budżetu – podkreśliła po raz kolejny Łubkowska.

Władze oceniają, że wzrost stawek pozwoli na osiągnięcie wpływów o 104 tys. zł wyższych niż w bieżącym roku. **RC**

Znają już cenę wody i ścieków

GM. DOROHUSK Rada gminy zatwierdziła stawki dopłat, jakie urząd będzie stosował do ceny jednego metra sześciennego wykorzystanej przez mieszkańców wody i tej samej ilości wyprodukowanych przez nich ścieków. Na ostatniej sesji przedstawiono również aktualne stawki opłat za dostawę wody i odbiór ścieków. Ustalenia będą obowiązywały przez najbliższe 12 miesięcy.

fot. Freepik
zdjęcie ilustracyjne

Wójt gminy **Wojciech Sawa** wyjaśnił, że jeśli idzie o same dopłaty, to nie zmieni się praktycznie nic. Pozostaną one takie same jak w bieżącym roku.

- Dopłata do 1 m3 dostarczonej wody wyniesie 3,03 zł + VAT, a więc 3,27 zł. Dopłata do taryfy, która będzie z kolei obowiązywała w przypadku 1 m3 ścieków, wyniesie 1,03 zł + VAT, a więc 1,11 zł - poinformował radnych wójt.

Przekazał również, jakie taryfy opłat za dostarczoną wodę i odprowadzone ścieki zatwierdziło Państwowe Gospodarstwo Wodne Wody Polskie.

- Opłata za 1 m3 dostarczonej wody wzrośnie o 0,01 zł. Opłata abonamentowa także wzrośnie o 0,01 zł. Jeśli idzie o taryfy dotyczące ścieków, to podstawowa opłata będzie wyższa o 0,17 zł, a abonamentowa o 0,38 zł za 1 m3. W zestawieniu z obowiązującymi dopłatami taryfy opłat, które obowiązują od 14 października tego roku, kształtują się w następujący sposób. Dostawa 1 m3 wody kosztuje 2,96 zł, a opłata abonamentowa wynosi 9,99 zł. To kwoty brutto. Odbiór ścieków kosztuje natomiast 9,71 zł za 1 m3, a opłata abonamentowa kształtuje się na poziomie 12,40 zł. Te stawki obowiązują w przypadku gospodarstw domowych. Jeśli idzie o pozostałych odbiorców, to dostawa 1 m3 wody kosztuje 5,82 zł + VAT, a odbiór ścieków 10,02 zł + VAT. Wszystkie aktualne informacje dostępne są na stronie Gminnego Zakładu Obsługi i naszej stronie gminy, w zakładce „Dla mieszkańców" - przypomniał włodarz gminy. **RC**

Zrewidowali podatkowe stawki

GM. DUBIENKA W czasie ostatniej sesji skarbnik gminy Elżbieta Karpiuk poinformowała, że podwyżka poszczególnych podatkowych stawek pozwoli nie tylko na zbilansowanie budżetu w tym obszarze, ale i wypracowanie pewnej nadwyżki. Zmiany nie są znaczące, ale z punktu widzenia samorządowców ważne.

W bieżącym roku właściciele gruntów związanych z prowadzeniem działalności gospodarczej zobowiązani byli do tego, aby do gminnej kasy odprowadzić opłatę w wysokości 1,38 zł za 1 mkw. posiadanej ziemi. W nadchodzącym roku za ten sam 1 mkw. zapłacą 1,45 zł. Wzrosła również stawka podatku, który naliczany jest od gruntów zlokalizowanych pod wodami – stojącymi i płynącymi.

W tym roku za 1 ha tego rodzaju gruntów należało zapłacić 6,84 zł. W aktualnej uchwale, która zacznie obowiązywać 1 stycznia, za ten sam areał trzeba będzie uiścić 7,15 zł. Nieco więcej trzeba będzie zapłacić także za grunty sklasyfikowane jako pozostałe (w tym zajęte na prowadzenie odpłatnej statutowej działalności pożytku publicznego). W roku 2025 gmina wymagała, aby za 1 mkw. powierzchni takich gruntów właściciel odprowadził podatek w wysokości 0,73 zł.

W nadchodzącym roku za ten sam areał zapłaci o cztery grosze więcej. Podwyżkę zaplanowano także dla gruntów, które w gminnym systemie mają status niezabudowane, ale jednocześnie objęte są obszarem rewitalizacji. Są to grunty, które w miejscowym planie zagospodarowania przestrzennego gminy przeznaczone są np. pod zabudowę mieszkaniową. Aktualna stawka za 1 mkw. to 4,51 zł. Po zmianach jest to 4,72 zł za tę samą powierzchnię.

Większość mieszkańców interesują jednak najbardziej zmiany dotyczące budynków (lub ich części), które mają funkcję mieszkalną. W mijającym roku za 1 mkw. powierzchni użytkowej takiego budynku należało w gminie Dubienka zapłacić 1,19 zł. W przyszłym roku stawka wyniesie 1,25 zł.

O 1,53 zł wzrośnie również stawka dotycząca budynków, w których prowadzona jest działalność gospodarcza. W tym roku za 1 mkw. powierzchni użytkowej należało wnieść do gminnej kasy 34 zł.

Więcej zapłacą również właściciele budynków, w których prowadzona jest co prawda działalność gospodarcza, ale ta związana z obrotem kwalifikowanym materiałem siewnym. Stawkę na rok 2026 ustalono na poziomie 16,64 zł za 1 mkw. powierzchni użytkowej. Ta, która obowiązuje w tym roku, wynosi 15,92 zł. Niecałe 7,30 zł (dokładnie 7,27 zł), zapłacą z kolei za 1 mkw. właściciele tych budynków, gdzie udzielane są świadczenia zdrowotne. W roku, który właśnie się kończy, obowiązywała opłata w wysokości 6,95 zł za 1 mkw. powierzchni użytkowej. Z kolei za budynki sklasyfikowane jako „pozostałe" trzeba będzie wnieść do gminnej kasy opłatę w wysokości 12 zł za 1 mkw. Obowiązująca w tej chwili stawka to 11,48 zł za 1 mkw.

- Po uiszczeniu podatków od nieruchomości przez wszystkie podmioty prawne wypracujemy nadwyżkę w wysokości 23 075 zł. Z kolei w odniesieniu do osób fizycznych nadwyżka w tym obszarze wyniesie 59 137 zł – przekazała radnym skarbnik gminy **Elżbieta Karpiuk**. **RC**

Na nowo podeszli do tematu diet

GM. SAWIN Po czterech latach podjęto decyzję o tym, aby poddać rewizji stawki diet, jakie za pełnione funkcje wypłacane są radnym i sołtysom. Zmieniono też nieco zasady związane z ich wypłacaniem.

zdjęcie ilustracyjne
fot. Freepik

W uchwale dotyczącej diet sołtysów zapisano, że będą oni otrzymywali ją za każdy dzień uczestnictwa w obradach rady gminy. Jednorazowa dieta wyniesie 300 zł i wypłacana będzie bezpośrednio na konto bankowe. Do tej pory stawka wynosiła 200 zł. W uchwale, która straciła moc, a którą rada podjęła w grudniu 2021 roku, funkcjonował także zapis mówiący o tym, że dieta będzie wypłacana za każdy dzień, w którym dany sołtys uczestniczył w obradach rady gminy. Tak więc w obszarze wynagrodzeń, jakie otrzymywali lokalni gospodarze, zmieniła się jedynie kwota.

Jakie regulacje zaproponowano radnym? Zgodnie z treścią przyjętej ostatnio uchwały, za uczestnictwo w jednej sesji, posiedzeniu stałej lub doraźnej komisji rady gminy radny będzie otrzymywał 450 zł. Jeśli w jednym dniu będą miały miejsce dwa posiedzenia, radny otrzyma tylko jedną wypłatę. Zapis ten dotyczy tych, którzy nie pełnią żadnych dodatkowych funkcji. Kwotę wyższą o 100 zł będzie otrzymywał za jedno posiedzenie wiceprzewodniczący rady, a dla przewodniczących komisji ustanowiono dietę w wysokości 500 zł. Niezmienna pozostała dieta przewodniczącej rady. Za swoją pracę będzie pobierała 2000 zł w wymiarze miesięcznym. Jeśli radny pełni kilka funkcji, otrzyma najwyższą dietę.

W uchwale sprzed czterech lat zawarto nieco inne rozwiązania. Dieta za jedno posiedzenie rady, komisji lub komisji doraźnej wynosiła 350 zł. Nie wyszczególniono jednak kwot należnych wiceprzewodniczącemu i przewodniczącemu komisji. Byli oni do tej pory traktowani jak radni, którzy nie wypełniają żadnych dodatkowych obowiązków. **RC**

eprasa.pl 2beef9b75b

GMINA RUDA-HUTA Spraw jak zwykle mnóstwo

Karolinów czeka na drogę i usunięcie niebezpiecznych zarośli

Istotne dla lokalnej społeczności kwestie radni gminy zasygnalizowali w punkcie poświęconym interpelacjom i zapytaniom. Czy gmina będzie w stanie przygotować skuteczną odpowiedź na wszystkie bolączki?

fot. Freepik
zdjęcie ilustracyjne

Rozmowę na temat zagadnień, nad którymi warto się pochylić, rozpoczął radny **Paweł Lewczuk**. Zauważył, że pewien odcinek drogi w Karolinowie wciąż nie został pozbawiony zakrzaczeń, mimo że konieczność przeprowadzenia prac sygnalizowano dosyć dawno.

- Powody, dla których te prace w pewnym momencie przerwano, są ogólnie znane. Warto jednak zauważyć, że w tej chwili barszcz Sosnowskiego nie stanowi już zagrożenia, ponieważ przemarzł. Chciałbym też przypomnieć o konieczności usunięcia tych zakrzaczeń na innym odcinku – drodze gminnej w Dobryłowie. Będę również wdzięczny za informację na temat inwestycji drogowej w Karolinowie – przedstawił listę swoich oczekiwań radny Lewczuk.

Z kilkoma postulatami zwróciła się do włodarza gminy także radna **Leokadia Walczuk**. Zainteresowała się między innymi zagadnieniem związanym z funduszem sołeckim. Zadała pytanie o to, dlaczego środków z funduszu nie można przeznaczyć na zakup flag, które mieszkańcy mogliby wykorzystywać przy okazji patriotycznych wydarzeń.

- To dosyć intrygujące, ponieważ można kupić wyposażenie do świetlic – meble czy naczynie – a nie można kupić flag. Chciałabym również wiedzieć, czym w istocie zajmuje się Powiatowa Rada Rynku Pracy (wójt Jarosław Walczuk został powołany do tego gremium przez starostę chełmskiego Piotra Deniszczuka). Mam też pytanie dotyczące tzw. dentobusu. Pojawia się czasami w różnych miejscach i chciałabym wiedzieć, czy jego funkcjonowanie jest refundowane ze środków Narodowego Funduszu Zdrowia, czy też za możliwość odbycia wizyty u specjalisty płaci gmina. Czy można to jakoś umówić? Czy mógłby do nas przyjechać w najbliższym czasie? - dopytywała radna.

Wójt **Jarosław Walczuk** zapewnił, że w miarę posiadanych możliwości, Zakład Usług Komunalnych w Rudzie-Hucie będzie wycinał niepotrzebne krzaki wszędzie tam, gdzie jest to konieczne.

- Należy zauważyć, że zbliża się zima. Miejmy nadzieję, że tego śniegu jednak nie będzie i wtedy będzie można realizować inne zadania. W przeciwnym wypadku odśnieżanie będzie priorytetowym zadaniem – odniósł się do zapytania radnego Lewczuka włodarz.

Wspomniał również o inwestycji drogowej, która miałaby być realizowana w Karolinowie, a w istocie w Tarnówce, gdzie znajduje się tylko kilka posesji.

- Tak naprawdę nie ma tam żadnej drogi. Nie jest wytyczona. Urząd prowadzi prace geodezyjne i faktycznie trwają już one od jakiegoś czasu. Nie są to nasze grunty i potrzebny jest konsensus pomiędzy sąsiadami. Kiedy wydawało się, że został osiągnięty, nagle jedna osoba wyraziła swoje odmienne zdanie na temat całego przedsięwzięcia. Przeprowadziliśmy więc rozmowę, wszystko wyjaśniliśmy i mamy nadzieję, że wątpliwości zostały rozwiane. Przebieg drogi jest już znany, geodeta dokona podziału działek, a my wykupimy teren pod drogę. Myślę, że cały proces związany z uregulowaniem kwestii prawnych sfinalizujemy w tym roku – zapewnił radnego Lewczuka wójt Walczuk.

I potwierdził, że istotnie – zakup flag ze środków funduszu sołeckiego nie jest możliwy. Nie pozwalają na to przepisy obowiązującego prawa.

- Fundusz to w istocie środki pochodzące z budżetu gminy. I wszelkie zakupy mogą być realizowane tylko w odniesieniu do gminnego mienia. Jeśli mielibyśmy zakupić flagi, to tylko takie, które zostałyby następnie umieszczone na naszych gminnych obiektach. Dla mieszkańców nie możemy ich zakupić. Zupełnie tak samo, jak nie możemy zakupić, czy zrobić ławek, które zostaną ustawione na prywatnych podwórkach. Taka ławka musi zostać umieszczona w miejscu publicznym – wyjaśnił radnej Walczuk włodarz.

Udzielił też odpowiedzi na pytanie, po co powołano radę zajmującą się rynkiem pracy.

- To ciało doradcze starosty chełmskiego, które opiniuje różnego rodzaju programy mające zapobiegać bezrobociu. Ocenia też, do jakich grup docelowych powinny być kierowane różne rozwiązania. Organ ten składa się z przedstawicieli różnych instytucji. Jeśli idzie o tzw. dentobus, to zweryfikujemy to dokładnie. Mam jednak wrażenie, że nie chodzi o leczenie, ale jakieś wstępne badanie, ocenę stanu zdrowia. Damy znać w tej sprawie – potwierdził, odpowiadając radnej, wójt.

RC

GMINA SAWIN W przyszłym roku trzeba będzie zacisnąć pasa.

Oczyszczalnia ciąży niczym zły sen

Niemałych problemów przysparza władzom gminy realizacja istotnego, chociaż niezwykle kosztownego zadania inwestycyjnego, które polega na modernizacji lokalnej oczyszczalni ścieków. Współpraca z wykonawcą przebiega prawidłowo, ale rodzi się pytanie o to, w jaki sposób pokryć wszystkie wydatki.

fot. Freepik/ zdjęcie ilustracyjne

O postępach na placu budowy wójt **Agnieszka Dąbrowska** mówiła podczas listopadowej sesji rady gminy. Wyjaśniła, że gmina zakończyła procedury związane z czwartym, częściowym odbiorem wykonanych do tej pory prac.

- Wszystkie prace są realizowane zgodnie z planem. Zakończenie całej inwestycji zaplanowaliśmy na rok 2027. Przyszły rok będzie dla nas wyjątkowo trudny, ponieważ będziemy zobligowani do tego, aby rozliczać się kwartalnie, a każda płatność opiewa na ok. 1,4 mln zł. Oczywiście ze środków budżetu gminy. Jak zapewne państwo pamiętacie, inwestycja realizowana jest z wykorzystaniem wyjątkowo niekorzystnego dla nas modelu finansowania. Tak naprawdę realizujemy te prace niemal wyłącznie z naszych środków. W tej chwili nie wiemy jeszcze, czy będziemy w stanie pozyskać jakiekolwiek środki z programów przeznaczonych na inwestycje wodno-kanalizacyjne. Te programy już się praktycznie zakończyły. Tymczasem korzystamy z takiej preferencyjnej pożyczki z Wojewódzkiego Funduszu Ochrony Środowiska i Gospodarki Wodnej. Ale rozważamy też inne rozwiązania – relacjonowała w czasie obrad wójt Dąbrowska.

Pożyczki, z której gmina korzysta obecnie, udzielono jej z niskim oprocentowaniem. Nie ulega jednak wątpliwości, że władze muszą szukać dodatkowych źródeł, z których mogłyby pozyskać niezbędną, niebagatelną sumę.

- Jeśli niemożliwe będzie pozyskanie klasycznego dofinansowania zewnętrznego, to być może skorzystamy z takiej pożyczki, która ostatecznie zostanie nam w pewnym stopniu umorzona. Skala tego umorzenia to, o ile dobrze pamiętam, 40%. Nie chcę jednak niczego uprzedzać. Pracujemy nad tymi rozwiązaniami – zapewniła radnych włodarz.

Nastroje są więc raczej minorowe, ale trudno się dziwić. Środki zewnętrzne, jakie na realizację prac pozyskały jeszcze poprzednie władze, stanowią tylko 10% kosztów realizacji przedsięwzięcia.

- Cóż, ten mechanizm jest dla nas bardzo niekorzystny, ale nie mamy wyjścia. Pozostałe środki pochodzą z naszych środków własnych. Tylko w 2025 roku musimy wyasygnować na ten cel kwotę ok. 2,6 mln zł. Już w kolejnym, 2026 roku, ponad 7 mln zł. Musimy się z tym liczyć. Umowa została zawarta wcześniej, a my musimy doprowadzić to zadanie do końca – informowała pod koniec 2024 roku wójt.

Już wtedy była przekonana o tym, że modernizacja oczyszczalni, choć konieczna, powinna zostać zapisana na kolejnych pozycjach listy pilnych prac. Od czego należało więc zacząć?

- Moim zdaniem trzeba było rozpocząć od modernizacji sieci kanalizacyjnej, ponieważ daje się nam naprawdę mocno we znaki. Jej stan jest po prostu tragiczny i jest to kolejne pilne zadanie na naszej liście. Niemniej najpierw musimy zakończyć działania związane z oczyszczalnią – sygnalizowała rok temu Dąbrowska.

RC

Wójt będzie pracowała za wyższą stawkę

GM. SAWIN W połowie września tego roku Rada Ministrów wydała rozporządzenie, zgodnie z którym uległy zmianie maksymalne i minimalne stawki wynagrodzenia zasadniczego oraz dodatku funkcyjnego dla pracowników samorządowych. Nowe regulacje rodzą potrzebę zrewidowania kwot, które składają się na ogólne wynagrodzenie poszczególnych wójtów i burmistrzów. Decyzję w sprawie poborów wójt Agnieszki Dąbrowskiej podjęła również Rada Gminy Sawin.

W przyjętej przez radnych uchwale zapisano, że wójt Dąbrowska będzie otrzymywała wynagrodzenie zasadnicze w wysokości 9500 zł, dodatek funkcyjny w kwocie 3150 zł, dodatek specjalny, który równa się 30% sumy wynagrodzenia zasadniczego i dodatku funkcyjnego oraz dodatek za wieloletnią pracę, który stanowi z kolei 20% wynagrodzenia zasadniczego. Nowe przepisy stanowią, że wynagrodzenie na nowych zasadach zostanie wypłacone z wyrównaniem od 1 lipca bieżącego roku.

Warto te liczby odnieść do stawek określonych w rozporządzeniu. W przypadku gmin, które liczą do 15 tys. mieszkańców (a kryteria te spełnia Sawin), wynagrodzenie zasadnicze włodarza może wynieść maksymalnie 10 770 zł, a dodatek funkcyjny 3300 zł. Określono też minimalne stawki. W gminach podobnych do Sawina wójt nie może otrzymać mniej niż 8616 zł (wynagrodzenie zasadnicze) oraz nie mniej niż 2640 zł dodatku funkcyjnego. Pozostałe składniki wynagrodzenia ustalane są oczywiście w oparciu o te dwie podstawowe stawki.

Uzasadniając uchwałę, przewodnicząca rady gminy **Teresa Krzeszczyk** zauważyła, że raz już wójt otrzymała propozycję podwyżki wynagrodzenia, ale zgodnie z relacją radnej miała odmówić.

- Ta podwyżka była jej proponowana po sześciu miesiącach pracy, ale odmówiła. Pani wójt postanowiła wówczas, że nadal będzie pracowała za stawkę, która została ustalona na początku kadencji. Warto też zauważyć, że pani wójt bardzo intensywnie pracuje. Poczyniła rozmaite starania o dofinansowania i realizację inwestycji. Niektóre z tych przedsięwzięć sprawiają nam problemy. Pani wójt pozyskała dodatkowe środki na ścieżkę pieszo-rowerową w ciągu drogi wojewódzkiej nr 812, ul. Topolową, remont i modernizację Gminnego Ośrodka Kultury, remont świetlicy w Sajczycach czy też na budowę drogi relacji Bukowa Wielka – Łukówek. Warto też wspomnieć o przebudowie obiektu naszego przedszkola – wymieniła jedne z najważniejszych, zrealizowanych do tej pory prac przewodnicząca.

Zauważyła także, że włodarz korzysta wyłącznie z prywatnego samochodu i nie korzysta ze środków w ramach delegacji.

Wszystkie te argumenty miały oczywiście przekonać radnych o tym, że włodarz zasługuje na waloryzację swoich poborów.

Na sesji, która miała miejsce 16 maja 2024, a więc na początku IX kadencji samorządu, ustalono, że wójt będzie pobierała wynagrodzenie zasadnicze w wysokości 7600 zł, zaś dodatek funkcyjny ustalono wówczas na poziomie tym samym, co obecnie – 3150 zł.

Co jednak istotne, nie wszyscy radni podzielili zdanie przewodniczącej Krzeszczyk. Za przyjęciem uchwały zagłosowało 10 radnych, przeciwna przyjęciu nowych rozwiązań była jedna osoba, a trzy wstrzymały się od głosu.

RC

eprasa.pl 2beef9b75b

GMINA WIERZBICA Znowu gorąco na sesji rady gminy

Pospierali się o ulgi

W czasie przedostatniej sesji radny Wiktor Deniszczuk złożył wniosek formalny, w którym poprosił radę gminy, aby ta poparła lub odrzuciła pomysł podjęcia prac w sprawie ustanowienia zwolnienia z opłaty za wywóz odpadów komunalnych. Przeprowadzono głosowanie i okazało się, że za przeprowadzeniem analizy opowiedziało się 10 osób, a cztery wstrzymały się od podejmowania decyzji w tej sprawie. Gotowy projekt uchwały pojawił się natomiast w porządku obrad, które miały miejsce 28 listopada. Szybko okazało się jednak, że sugestia radnego, zamiast połączyć, podzieliła samego wnioskodawcę, pozostałych radnych oraz władze gminy. Co stanowiło zarzewie kolejnego już konfliktu?

Złożył wniosek, a urząd przygotował uchwałę

W momencie, kiedy radny **Wiktor Deniszczuk** wystąpił ze swoim wnioskiem, zakładał, że zaprojektowane przez niego zwolnienie z opłacania kosztów wywozi i zagospodarowania odpadów powinno objąć kilka grup społecznych. Na liście beneficjentów nowych regulacji miały się znaleźć wielodzietne rodziny, które uczestniczą w programie Karta Dużej Rodziny, zasłużeni honorowi dawcy krwi, osoby niepełnosprawne oraz emeryci i renciści.

Podczas ostatniej, listopadowej sesji przed radnymi pojawił się projekt uchwały w sprawie ustanowienia zwolnienia dla jednej z tych grup – rodzin wielodzietnych, o których mowa w ustawie z dnia 5 grudnia 2014 roku „O Karcie Dużej Rodziny".

W uzasadnieniu do przedmiotowej uchwały zauważono między innymi, że „zgodnie z art. 6k ust. 4 ustawy o utrzymaniu czystości i porządku w gminach rada gminy może zwolnić w drodze uchwały w całości lub w części z opłaty za gospodarowanie odpadami komunalnymi właścicieli nieruchomości, na których zamieszkują mieszkańcy, w części dotyczącej gospodarstw domowych, w których dochód nie przekracza kwoty uprawniającej do świadczeń pieniężnych z pomocy społecznej, o której mowa w art. 8 ust. 1 lub 2 ustawy z dnia 12 marca 2004 r. o pomocy społecznej, lub rodziny wielodzietne, o których mowa w ustawie z dnia 5 grudnia 2014 r. o Karcie Dużej Rodziny". Wzięto pod uwagę fakt, że rada gminy musi się opierać na obowiązujących normach ustawowych, natomiast przedstawione przez radnego propozycje nie mieszczą się w ramach aktualnych przepisów. Jego wniosek, poza wielodzietnymi rodzinami, obejmował również inne grupy społeczne. Przypomniano także o aktualnie obowiązujących ulgach. Mogą na nie liczyć ci, którzy odpady typu „bio" gromadzą w przydomowych kompostownikach. Pewien rodzaj ulgi ustanowiono dla gospodarstw domowych z największą liczbą mieszkańców. Tam, gdzie mieszka dziewięć i więcej osób, za jednego mieszkańca trzeba wnieść opłatę w wysokości 23 zł. Oczywiście przy założeniu, że domownicy gromadzą odpady w sposób selektywny. Podstawowa opłata wynosi w tej chwili 25 zł za osobę.

W treści uzasadnienia pojawiły się też inne argumenty. Stwierdzono, że gminny system gospodarowania odpadami musi się bilansować, co oznacza w istocie, że gmina nie może generować zysków, ale nie powinna też do niego dokładać. Ustawodawca sugeruje, że wszystkie koszty, jakie wynikają z gospodarki odpadami, powinny pokryć wpływy z wniesionych przez mieszkańców opłat. Ostatnie lata pokazały, że dosyć trudno osiągnąć te założenia, biorąc pod uwagę takie czynniki, jak stale rosnące ceny usług, społeczna tolerancja na korektę opłat i elastyczność samorządowych budżetów.

Ostatecznie podniesiono także, że osoby, które są członkami rodzin wielodzietnych, objętych programem Karta Dużej Rodziny, stanowią ponad 25% wszystkich mieszkańców gminy, zatem objęcie tej grupy całkowitym zwolnieniem z opłat wiązałoby się z drastycznym spadkiem dochodów budżetowych, które są przeznaczane na gospodarkę odpadami. Skonstatowano także, że zwolnienie tak licznej grupy mieszkańców z opłat wiązałoby się z koniecznością podniesienia, o ponad 33%, stawek opłat dla pozostałych mieszkańców. Pozostałe 75% mieszkańców wzięłoby bowiem na siebie ciężar utrzymania koniecznego bilansu pomiędzy dochodami a wydatkami na gospodarkę komunalną.

Opinia komisji bez udziału komisji?

Wyrażoną w uzasadnieniu intuicję potwierdziła zresztą przewodnicząca komisji finansów i rozwoju **Marta Kozak**.

- Komisja, po rozpatrzeniu projektu uchwały i przedstawionego uzasadnienia, wydała negatywną opinię. Objęcie zwolnieniem tak licznej grupy mieszkańców wiązałoby się z drastycznym spadkiem dochodów z tytułu opłat za gospodarowanie odpadami. Wiązałoby się również z koniecznością podniesienia stawek dla pozostałych mieszkańców. Z kalkulacji wynika, że musiałaby to być podwyżka rzędu 8 zł. Komisja uznała, że jest to rozwiązanie nadmiernie obciążające pozostałych, nieobjętych zwolnieniem, mieszkańców. Działanie takie wzbudza wątpliwości. Oceniamy je jako niekorzystne społecznie i uderzające w zasadę równego traktowania. Naszym zdaniem obowiązujące ulgi wystarczająco motywują mieszkańców do podejmowania działań zmierzających do obniżenia kosztów funkcjonowania systemu. Zaproponowane zwolnienie nie wpływa na ilość odpadów. Powoduje jedynie zmniejszenie wpływów do systemu – wyjaśniła, przedstawiając opinię do uchwały, radna Kozak.

Komisja przeprowadziła głosowanie, którego wynik był jednoznaczny. Cztery osoby opowiedziały się za tym, aby nie procedować dalej projektu i wydać negatywną opinię. Sprzeciwiła się takiemu rozwiązaniu jedna osoba – radny Wiktor Deniszczuk.

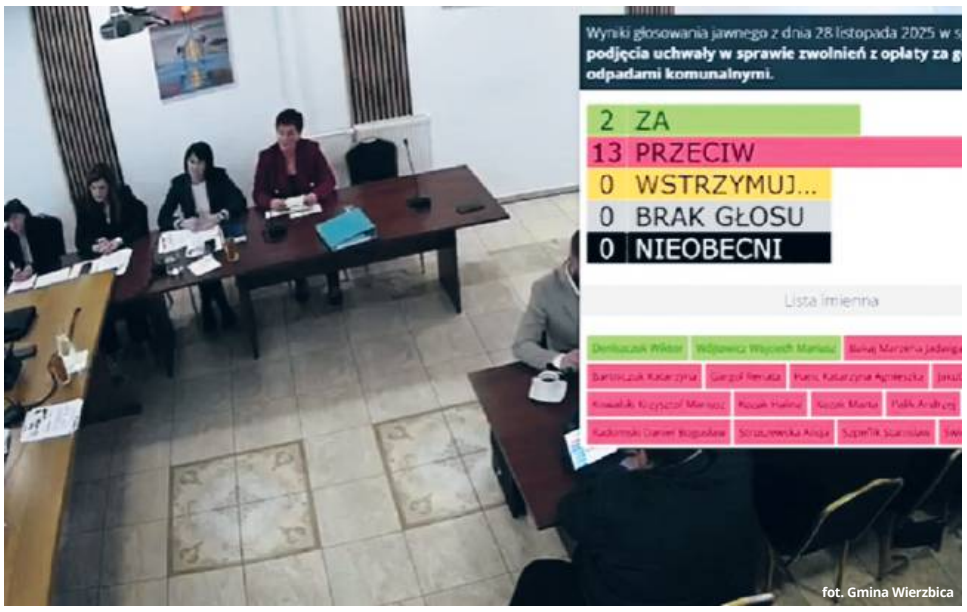

fot. Gmina Wierzbica

Rada nie zdecydowała się na wprowadzenie zwolnienia, które zasugerował radny Wiktor Deniszczuk

- Mam do pani przewodniczącej komisji pytanie. Przed chwilą obradowaliśmy wspólnie w ramach jednej komisji. Czy może mi pani wyjaśnić, kiedy zostało sformułowane to uzasadnienie? Mam wrażenie, że komisja powinna to robić razem, wspólnie. Natomiast pani, kiedy otrzymała to uzasadnienie? - dociekał, w dosyć ostrym tonie, radny.

Radna Kozak wyjaśniła, że w czasie posiedzenia gremium zarządzono przerwę.

- Dobrze pan zresztą widział, że wychodziłam. Treść była przecież uzgadniana wcześniej. Naprawdę nie wiem, do czego ma pan zastrzeżenia. Uzasadnienie wynikało przecież z naszej rozmowy w czasie posiedzenia. Doszliśmy do pewnych konkluzji. Naprawdę nie rozumiem pańskich zastrzeżeń – odpowiedziała Kozak.

Ten pozostał jednak nieustępliwy. Kilka razy zapytał o to, czy radna skonsultowała treść opinii z pozostałymi członkami komisji, sugerując jednocześnie, że została ona sformułowana wcześniej.

- Pani to otrzymała chwilę przed sesją, natomiast przeczytała dopiero teraz. Poza tym stanowisko rady było takie, aby jednak uchwalić te ulgi. W tym przypadku mamy do czynienia z pewnym warunkiem – obniżamy jednej grupie, więc automatycznie podwyższamy te stawki innej. Mam do tej uchwały zastrzeżenia. Kto ją napisał? - drążył temat radny Deniszczuk.

Konkretów brak, a skutki dla systemu poważne

W dyskusję włączyła się wójt **Anna Flisiuk**, która zauważyła, że w swoim wniosku radny nie dookreślił tak naprawdę, czy ma na myśli całkowite, czy też częściowe zwolnienie z opłaty.

- Żeby gruntownie przeanalizować problem, trzeba mieć jakieś konkretne propozycje. W oparciu o treść pańskiego wniosku mogliśmy przedstawić wyłącznie taki, a nie inny projekt – stwierdziła wójt Flisiuk.

Deniszczuk zaoponował, że w czasie posiedzenia komisji zaproponował obniżenie stawki o 10%.

- Rozmawialiśmy o tym. Uzasadnienie zostało napisane bez wiedzy członków komisji. Uchwała nie może zakładać rozwiązania warunkowego. Rozmawialiśmy o zwolnieniach. Jest źle przygotowana – trwał na swoim stanowisku radny Deniszczuk, dopytując jednocześnie o to, który konkretnie urzędnik odpowiadał za przygotowanie treści dokumentu.

Doszło ostatecznie, nie do pierwszej w ciągu ostatnich miesięcy, słownej przepychanki pomiędzy włodarz a radnym. Wójt usiłowała uświadomić Deniszczukowi, że o ewentualnych podwyżkach wspomniano jedynie w uzasadnieniu. W samej uchwale nikt tego zagadnienia nie podnosił. Z kolei radna Kozak próbowała po raz kolejny wyjaśnić, że treść opinii komisji wynikała z konkluzji, do jakich radni doszli w czasie posiedzenia. Deniszczuk nie dał się jednak przekonać. W jego ocenie do żadnej rozmowy na posiedzeniu nie doszło i nie ma podstaw do tego, aby uważać, że radni doszli do jakiegokolwiek porozumienia. Utrzymywał, że uzasadnienie zostało sporządzone bez wiedzy członków komisji. Na te argumenty powoływał się do momentu zamknięcia dyskusji nad projektem uchwały.

Dosyć istotnych argumentów dostarczyła także radna **Katarzyna Hanc**. Zauważyła, że wprowadzenie ulgi wydaje się proste, ale pogłębiona analiza zagadnienia każe jednak zwrócić uwagę na dodatkowe aspekty.

- Kiedy został pan zapytany o to, jak zbilansować system po wprowadzeniu ulgi, nie potrafił pan odpowiedzieć. Podkreślaliśmy też fakt, że Karta Dużej Rodziny nie przekłada się automatycznie na zjawisko „rodzina wielodzietna". Kartę mogą posiadać np. rodzice dzieci, które są już dorosłe i opuściły dom. I takie rodziny, takie przypadki, także zostałyby objęte proponowaną ulgą. W tej chwili kartę posiada 25% mieszkańców. Możemy tylko zakładać, że po uchwaleniu nowych regulacji ta grupa byłaby większa – argumentowała radna Hanc.

Ostatecznie za przyjęciem uchwały zagłosowało dwóch radnych, natomiast przeciwko przyjęciu nowych regulacji opowiedziało się 13 osób. **RC**

GMINA WIERZBICA Gmina posiłkuje się dodatkowym zobowiązaniem

Muszą wydać milion, którego nie mają w kasie

Na początku września informowaliśmy o tym, że władze gminy zmuszone są wydać, w trybie pilnym, ok. 1 mln zł. Zasadnicza trudność tej operacji polega jednak na tym, że środków nie ma fizycznie w kasie, ponieważ - jak twierdzi wójt Anna Flisiuk - zostały wydane przez poprzednie władze na bieżące inwestycje drogowe. Postanowiono, aby brak uzupełnić przy pomocy środków z dodatkowego zobowiązania.

O potrzebie zaciągnięcia kredytu wójt poinformowała w czasie ostatniej sesji. Rzeczoną kwotę gmina musi wydać na inwestycję wodno-kanalizacyjną. Postanowiono, że nowa instalacja zostanie zamontowana na ulicach Wapiennej i Leśnej.

- Chcemy w tych dwóch lokalizacjach zrealizować inwestycje polegające na montażu sieci wodociągowej i kanalizacyjnej. Aby jednak zrealizować te prace, musimy zaciągnąć kredyt w wysokości 1 mln zł. Pamiętacie państwo zapewne, że we wrześniu prosiłam o wprowadzenie dodatkowej kwoty 1 mln zł do budżetu. Były to tzw. środki znaczone, a więc takie, które muszą zostać przeznaczone na konkretne cele. Dzisiaj wiemy już, że tych środków fizycznie nie mamy do wykorzystania, a musimy je wydać bardzo szybko. Zostały wydane na inne prace – tłumaczyła w czasie sesji wójt.

fot. Gmina Wierzbica

Jak wyjaśniła, jeszcze w listopadzie 2021 roku samorząd otrzymał dwie pule pieniędzy w ramach tzw. subwencji uzupełniającej. Jedna z nich opiewała na 300 tys. zł i mogła zostać przeznaczona na zadania związane z wodociągami i zaopatrzeniem w wodę. W drugim przypadku mowa była o znacznie wyższej kwocie.

- Mówimy o ponad 1 056 000 zł. Ta pula z kolei była przeznaczona na zadania z zakresu kanalizacji. Ministerstwo Finansów poinformowało wówczas gminę o tym, że środki należy wydać w latach 2021-2025. Z obu tych pul wydatkowano w gruncie rzeczy niewiele, bo w 2021 nieco ponad 8 tys. zł, w 2022 ponad 82 tys. zł, a w 2023 ponad 38 tys. zł. W 2024 roku tylko ok. 327 zł. Tak więc w tej chwili, do końca roku, musimy wydać ok. 830 zł. W przeciwnym wypadku nie otrzymamy subwencji rozwojowej na nadchodzący rok – przekazała radnym w czasie wrześniowej sesji wójt.

Środki te muszą pokryć koszty związane z wykonaniem odpowiedniego projektu wodno-kanalizacyjnego, realizacją prac i konieczną, dodatkową dokumentacją. Wszystko należy rozliczyć do końca grudnia. **RC**

eprasa.pl 2beef9b75b

Policja szuka sprawców włamania do plebanii

GM. KRASNYSTAW Do włamania do plebanii parafii pw. Miłosierdzia Bożego w Siennicy Nadolnej doszło w niedzielę, 30 listopada, pod nieobecność proboszcza. Zniknęły pieniądze. Sprawca wciąż jest poszukiwany. Policja zabezpieczyła ślady i apeluje do mieszkańców o pomoc w ustaleniu okoliczności zdarzenia.

fot. freepik

Sprawca lub sprawcy wykorzystali nieobecność proboszcza i dostali się do budynku, wyłamując zamek w drzwiach. Ksiądz **Andrzej Kowalczyk** po powrocie na plebanię zastał uszkodzone wejście. Gdy wszedł do środka, szybko zorientował się, że celem włamywaczy były pieniądze - głównie środki parafialne.

- Na miejscu zostały zabezpieczone ślady daktyloskopijne oraz mechanoskopijne - mówi rzeczniczka prasowa krasnostawskiej policji **Anna Chuszcza**.

Proboszcz nie ukrywa, że dla niego ta sytuacja jest wyjątkowo nieprzyjemna. - Po takim doświadczeniu człowiek staje się bardziej ostrożny - dodaje i podkreśla, że choć nie był to atak zagrażający jego życiu czy zdrowiu, sama świadomość, że ktoś wtargnął do jego przestrzeni, wpływa na poczucie bezpieczeństwa. Czy chce ukarania sprawcy lub sprawców?

- Największym dobrem byłoby, gdyby osoby odpowiedzialne za włamanie zrozumiały wyrządzone zło i zmieniły swoje postępowanie. Czynienie dobra buduje człowieka, natomiast wybór drogi przestępstwa niszczy przede wszystkim tych, którzy je popełniają - podkreśla proboszcz Kowalczyk.

Dochodzenie w tej sprawie prowadzi krasnostawska policja. Mundurowi apelują do mieszkańców o pomoc w ustaleniu okoliczności zdarzenia.

- Zwracamy się z apelem do osób, które mają wiedzę na jego temat o kontakt z komendą policji w Krasnymstawie. Informacje można przekazać także anonimowo - apeluje rzeczniczka. **AK**

Jedno zadanie nie zostało zrealizowane

KRASNYSTAW Koniec roku to czas podsumowań – również w Krasnymstawie, gdzie mieszkańcy mieli realny wpływ na miejskie inwestycje i wydarzenia dzięki budżetowi obywatelskiemu. Choć środki na przyszłoroczny budżet są już zaplanowane, warto spojrzeć wstecz i podsumować projekty, które w tym roku wzbogaciły przestrzeń publiczną, zwiększyły bezpieczeństwo i wprowadziły nowe formy aktywności kulturalnej.

Miasto zakończyło realizację pięciu z sześciu projektów wybranych przez mieszkańców w ramach Budżetu Obywatelskiego Miasta Krasnystaw na 2025. Zadania obejmowały zarówno inwestycje w infrastrukturę, jak i działania społeczno-kulturalne, które angażowały lokalną społeczność.

Jednym z największych przedsięwzięć był zakup mobilnego telebimu o wartości 200 tys. zł. Urządzenie wykorzystywane jest podczas miejskich wydarzeń plenerowych, w tym seansów w kinie letnim oraz transmisji wydarzeń sportowych.

W ramach projektu „Bezpieczne Miasto Krasnystaw z AED" zamontowano trzy defibrylatory w kluczowych punktach miasta: w Urzędzie Miasta Krasnystaw, Miejskiej Bibliotece Publicznej oraz w Miejskim Ośrodku Sportu i Rekreacji. Przeprowadzono także działania edukacyjne, uczące mieszkańców udzielania pierwszej pomocy, co zwiększa bezpieczeństwo w codziennym życiu.

Rok 2025 obfitował w wydarzenia kulturalne organizowane w ramach BO. 21 czerwca odbył się Festyn Rodzinny na Przedmieściu Góry – pełen atrakcji, gier, muzyki i pysznych przekąsek. Kolejnym ważnym wydarzeniem były Krasnostawskie Sobótki nad Wieprzem, podczas których mieszkańcy mogli podziwiać koncerty, ognisko, rekonstrukcje historyczne i pokaz fireshow.

Biblioteka Miejska w Krasnymstawie wzbogaciła się o wrzutnię na książki, dzięki której wypożyczone materiały można oddawać o dowolnej porze. To praktyczne rozwiązanie ułatwia zwrot do książek osobom, które nie mogą odwiedzać biblioteki w godzinach otwarcia.

Jedynym zadaniem, które nie zostało zrealizowane, była budowa placu zabaw na osiedlu Chmielna III. Jak wyjaśnia urząd, powodem były przeszkody formalno-prawne uniemożliwiające wykonanie inwestycji w tym roku.

AK

Zostań wolontariuszem 34. Finału WOŚP

KRASNYSTAW Wielka Orkiestra Świątecznej Pomocy to idealna okazja, by pomóc innym i stać się częścią akcji, która od lat jednoczy ludzi o wielkich sercach. Nieważne, ile masz lat – w WOŚP może zagrać każdy, nawet najmłodsi. Wystarczy chęć niesienia dobra. Krasnostawski sztab zaprasza wolontariuszy do rejestracji.

fot. UM Krasnystaw

Podczas wielkiego finału, który odbędzie się 25 stycznia, będą zbierane środki na diagnostykę i leczenie chorób przewodu pokarmowego u najmłodszych pacjentów. Wydarzeniu przyświeca hasło: „Zdrowe brzuszki naszych dzieci".

Szefową krasnostawskiego sztabu została **Agnieszka Wolanin**, a rejestracja wolontariuszy już ruszyła. Zgłosić się można przez stronę fundacji: https://iwolontariusz.wosp.org.pl/.

- Po utworzeniu konta każdy kandydat na wolontariusza musi skontaktować się z naszym sztabem poprzez Facebooka, wpisując Krasnostawski Sztab WOŚP lub pod numerem 604 961 855, by otrzymać unikatowy kod Token umożliwiający dołączenie do sztabu nr #2931. Liczba miejsc jest ograniczona, dlatego warto się pospieszyć - podkreśla Wolanin.

Sztab WOŚP w Krasnymstawie wspólnie z Krasnostawskim Domem Kultury planuje przygotować pełne energii wydarzenie finałowe z udziałem lokalnych artystów. Na scenie nie zabraknie muzyki, dobrej atmosfery i emocji, które co roku towarzyszą temu wyjątkowemu dniu.

- Tradycyjnie odbędą się też liczne licytacje. Wszystkie zebrane środki zostaną przekazane na cel 34. Finału. Dary na licytacje można przekazywać do siedziby sztabu mieszczącej się w KDK - informuje **Karolina Gołębiowska**, koordynator sztabu, która czuwać będzie nad organizacją i przebiegiem licytacji.

Organizatorzy liczą również na hojnych sponsorów, którzy jak co roku pomagają zadbać o posiłki dla wolontariuszy spędzających cały dzień w terenie.

AK

Krasnostawska filia z dyplomem i medalem

KRASNYSTAW Lubelski Uniwersytet Trzeciego Wieku świętuje 40-lecie działalności, a podczas jubileuszowej gali szczególne wyróżnienia trafiły także do filii w Krasnymstawie. Uhonorowano zarówno całokształt pracy lokalnego uniwersytetu, jak i zaangażowanie jego koordynatorów i wolontariuszy.

Podczas uroczystości dyplomy i medale wojewody trafiły do osób, które od lat z pełnym oddaniem i bezinteresowną pracą wspierają działalność Lubelskiego Uniwersytetu Trzeciego Wieku oraz jego filii w całym regionie m.in. w Tomaszowie Lubelskim, Opolu Lubelskim, Kraśniku, Poniatowej, Łęcznej i Krasnymstawie.

- Polityka senioralna nie jest zabezpieczeniem potrzeb seniorów tylko na podstawowym poziomie. To kreowanie pewnej przestrzeni i wykorzystywanie potencjału seniorów. Tak, aby mogli służyć sobie nawzajem, ale także młodym pokoleniom - podkreślał podczas uroczystości wojewoda **Krzysztof Komorski**.

Wyróżnienia przyznano za wieloletnią, bezinteresowną pracę, zaangażowanie oraz wkład w rozwój środowiska senioralnego.

- Nasz uniwersytet został uhonorowany za całokształt działalności pięknym dyplomem z płaskorzeźbą województwa, a ja jako koordynator otrzymałam dyplom z podziękowaniem za pracę na rzecz uniwersytetu. Poza tym nasza koleżanka **Anna Ostrowska** otrzymała dyplom z podziękowaniem za pracę wolontariacką na rzecz społeczności lokalnej – podkreśliła **Małgorzata Antoniak**, kierownik Filii Lubelskiego Uniwersytetu Trzeciego Wieku w Krasnymstawie.

Lubelski Uniwersytet Trzeciego Wieku swoją filię w Krasnymstawie prowadzi od 15 lat. Oferuje różnego rodzaju zajęcia rozwijające kompetencje w zakresie poznawania nowych technologii cyfrowych (zajęcia komputerowe) i językowych (j. angielski), jak również pasje i zainteresowania osób starszych m.in. poprzez warsztaty plastyczne i muzyczno-teatralne. Oprócz zajęć dydaktycznych organizowane są także wyjazdy integracyjne, spotkania, zabawy okolicznościowe, wyjazdy na koncerty czy do teatru.

Jubileusz Lubelskiego Uniwersytetu Trzeciego Wieku stał się nie tylko okazją do wspólnego świętowania, lecz także do uhonorowania ludzi, którzy na co dzień tworzą jego siłę - pełnych pasji, zaangażowania i empatii. **AK**

Znów pokazali wielkie serce

fot. UM Krasnystaw

KRASNYSTAW Po kilkuletniej przerwie miasto ponownie włączyło się w ogólnopolską akcję „Pomóż Dzieciom Przetrwać Zimę". Przez dwa dni mieszkańcy chętnie przekazywali dary dla potrzebujących rodzin, a w zbiórkę zaangażowali się wolontariusze, pracownicy MOPS oraz lokalne służby, tworząc wspólne dzieło pomocy i solidarności.

Dwudniowa akcja prowadzona przez Sztab nr 31 działający przy Miejskim Ośrodku Pomocy Społecznej w Krasnymstawie była odpowiedzią na realne potrzeby lokalnych rodzin. W punktach rozmieszczonych w różnych częściach miasta mieszkańcy mogli przekazywać żywność długoterminową, ziemiopłody, nową odzież, obuwie, zabawki, książki oraz słodycze. Dzięki temu, że zbiórka odbywała się w kilku sklepach jednocześnie, udział w niej był prosty i dostępny niemal dla wszystkich.

- Z ogromną radością i wdzięcznością przyjęłam informację, że po długiej przerwie Krasnystaw po raz kolejny udowadnia, że solidarność i wrażliwość na potrzeby najmłodszych są jednymi z naszych najważniejszych wartości. Akcja „Pomóż dzieciom przetrwać zimę" to wyjątkowy przykład dobra wspólnego i współdziałania instytucji tj. Miejskiego Ośrodka Pomocy Społecznej, ochotniczych straży pożarnych oraz Straży Miejskiej z wolontariuszami - mówi **Monika Sawa**, zastępca burmistrza Krasnegostawu.

W niedzielę, 7 grudnia, wolontariusze dyżurowali w placówkach handlowych, zachęcając mieszkańców do udziału w akcji. Podsumowanie zbiórki odbyło się w siedzibie MOPS. W spotkaniu uczestniczyli m.in. zastępca burmistrza Krasnegostawu Monika Sawa oraz dyrektor jednostki **Mariusz Antoniak**, którzy skierowali słowa podziękowania do koordynatorki akcji **Weroniki Downar-Zapolskiej** oraz wszystkich wolontariuszy i partnerów wspierających zbiórkę. Wśród nich znaleźli się przedstawiciele Komendy Powiatowej PSP w Krasnymstawie, Straży Miejskiej oraz jednostek OSP KSRG Krakowskie Przedmieście i OSP Zastawie.

Podczas spotkania podkreślono, że udział w akcji to nie tyle obowiązek, ale przede wszystkim misja – wymagająca empatii, otwartości i gotowości do działania dla dobra innych. Wskazano również, że wznowienie akcji po latach stało się ważnym impulsem integrującym środowisko pracowników socjalnych i wolontariuszy.

Rozmawiano też o przyszłych inicjatywach i możliwościach dalszego rozwijania akcji na terenie miasta.

- Dziękuję wolontariuszom, darczyńcom, lokalnym przedsiębiorcom oraz wszystkim osobom, które włączyły się w akcję. Wasza empatia i zaangażowanie budują siłę Krasnegostawu. Razem pokazujemy, że w czasach przepełnionych negatywnymi emocjami to właśnie dobro zmienia świat na lepsze. Dzięki państwa otwartym sercom MOPS przygotuje paczki z żywnością, środkami higieny oraz odzieżą dla najbardziej potrzebujących krasnostawskich rodzin - podkreśla wiceburmistrz Monika Sawa. **AK**

eprasa.pl 2beef9b75b

Najaktywniejsze organizacje wyróżnione

KRASNYSTAW II Krasnostawskie Forum Organizacji Pozarządowych, współorganizowane przez miasto Krasnystaw oraz LGD „Krasnystaw PLUS", zgromadziło przedstawicieli organizacji pozarządowych, samorządowców, ekspertów i partnerów społecznych. Podczas wydarzenia wyróżnienia otrzymały najaktywniejsze organizacje.

fot. UM Krasnystaw

Wśród gości znaleźli się m.in. parlamentarzyści, reprezentanci administracji rządowej i samorządowej, a także licznych instytucji miejskich, organizacji społecznych, krasnostawskiej Rady Seniorów oraz Młodzieżowej Rady Miasta.

Forum otworzył burmistrz **Daniel Miciuła**, podkreślając, że współpraca międzysektorowa jest dziś jednym z najważniejszych fundamentów rozwoju lokalnej społeczności. Zaznaczył, że samorząd pozostaje otwarty na współdziałanie i gotowy wspierać NGO-sy w pozyskiwaniu grantów, doradztwie i realizacji wspólnych inicjatyw.

- To wydarzenie jest wyjątkową okazją, by spotkać się w jednym miejscu, aby wspólnie zastanowić się, jak jeszcze lepiej współpracować na rzecz naszej społeczności. Partnerstwo jest dziś jednym z najważniejszych fundamentów rozwoju. Ani samorząd, ani żadna organizacja pozarządowa nie jest w stanie samodzielnie odpowiedzieć na wszystkie potrzeby mieszkańców. Dopiero działając ramię w ramię – łącząc doświadczenie, energię, wiedzę i determinację – możemy osiągać rezultaty, które naprawdę zmieniają naszą rzeczywistość - mówił podczas forum burmistrz.

Jednocześnie zapewnił, że samorząd jest otwarty i gotowy, aby pomóc każdej organizacji, która chciałaby w przyszłości spróbować swoich sił w korzystaniu z grantów czy programów wsparcia.

- Jesteśmy po to, aby wspierać – nie tylko poprzez konkursy ofert, ale również poprzez doradztwo, szkolenia czy współpracę merytoryczną. Forum takie jak dzisiejsze jest idealnym miejscem do zadawania pytań, poszukiwania inspiracji i budowania relacji. Wierzę głęboko, że przed nami kolejny rok pełen dobrych projektów, nowych partnerstw i inicjatyw, które pokażą, jak silna i różnorodna jest nasza lokalna społeczność. Dziękuję wszystkim za dzisiejszą obecność, za współpracę i za to, że razem tworzymy miasto otwarte, solidarne i aktywne – podkreślał Daniel Miciuła.

W części uroczystej wręczono wyróżnienia dla najaktywniejszych organizacji. Tytuł „Organizacji działającej na rzecz społeczności lokalnej" otrzymała Delegatura Lubelskiego Oddziału Okręgowego Polskiego Czerwonego Krzyża w Krasnymstawie. W kategorii „Organizacja promująca miasto" wyróżniono Koło Gospodyń Wiejskich „Górzanie". Przyznano także specjalne wyróżnienie „Przedsiębiorca zaangażowany społecznie", które trafiło do **Marcina Szafrana**, prowadzącego firmę Boster i Winnicę Szafran. **AK**

Powołali klaster energetyczny

GM. SIENNICA RÓŻANA Nie będzie podwyżek lokalnych podatków. Pojawiła się natomiast szansa na duże energetyczne zmiany. Radni zdecydowali o powołaniu, wspólnie z miastem Krasnystaw, klastra energetycznego, który ma zwiększyć wykorzystanie energii z OZE i otworzyć drogę do nowych inwestycji - od stacji ładowania aut po farmy fotowoltaiczne.

Podatek rolny dla większości mieszkańców nie ulegnie zmianie i wyniesie 165 zł za hektar przeliczeniowy, mimo niewielkiego spadku ceny kwintala żyta z 66,42 zł do 66 zł. Także stawki podatków od nieruchomości i środków transportowych pozostaną bez zmian.

Podczas ostatniej sesji radni podjęli też decyzję o powołaniu, wspólnie z miastem Krasnystaw, klastra energetycznego.

- To forma współpracy, która pozwoli zoptymalizować wykorzystanie energii elektrycznej, produkowanej przez instalacje wykorzystujące odnawialne źródła energii. Obecnie instalacje fotowoltaiczne produkują tyle energii, że powstaje nadwyżka, którą po niezbyt korzystnych cenach trzeba oddawać do elektrowni. Klaster pozwoli maksymalnie zwiększyć autokonsumpcję tego, co produkują OZE należące zarówno do samorządów, jak i mieszkańców - wyjaśnia wójt **Leszek Proskura**.

Po powołaniu klastra oba samorządy będą mogły lepiej wykorzystać energię z działających już instalacji OZE, a w kolejnych latach zyskać dostęp do nowych źródeł finansowania. Myślą też o inwestycjach takich jak: stacje ładowania pojazdów elektrycznych, farma fotowoltaiczna czy małe i średnie turbiny wiatrowe.

Na początku klaster stworzą Siennica Różana i Krasnystaw, jednak projekt ma charakter otwarty – jego twórcy liczą, że z czasem dołączą do niego kolejni partnerzy, również mieszkańcy. **AK**

POWIAT KRASNOSTAWSKI Historyczny krok dla regionalnej turystyki

LOT „Kraszczady" stała się faktem

W Krasnymstawie oficjalnie powołano Lokalną Organizację Turystyczną „Kraszczady" - stowarzyszenie, które ma zjednoczyć samorządy i instytucje regionu we wspólnym budowaniu silnej marki turystycznej. Jednogłośnie wybrano na prezesa burmistrza Daniela Miciułę, a podczas pierwszego posiedzenia zatwierdzono statut i rozpoczęto procedurę rejestracji w KRS.

Powołanie LOT „Kraszczady" to efekt wielomiesięcznych rozmów i wspólnych działań samorządów, instytucji kultury oraz partnerów zaangażowanych w rozwój lokalnej turystyki. Uczestnicy spotkania podkreślali, że nowa organizacja ma stać się platformą współpracy, koordynacji i promocji całego powiatu krasnostawskiego - od gmin po miejskie instytucje kultury.

Podczas posiedzenia jednogłośnie wybrano władze stowarzyszenia. Prezesem został burmistrz Krasnegostawu **Daniel Miciuła**, który w swoim wystąpieniu zwrócił uwagę na znaczenie inicjatywy dla przyszłości regionu.

- Powołanie LOT „Kraszczady" to ważna decyzja i kamień milowy dla całego regionu. To chwila o znaczeniu historycznym. Tworzymy markę turystyczną, której sercem będzie Krasnystaw, a dzięki współpracy z Urzędem Marszałkowskim Województwa Lubelskiego, Lubelską Regionalną Organizacją Turystyczną oraz Instytutem Rozwoju Samorządu Terytorialnego Województwa Lubelskiego wcielamy to przedsięwzięcie w życie. Zależy nam, aby marka „Kraszczady" rozwijała się prężnie w całym powiecie krasnostawskim – podkreślił Miciuła.

W skład zarządu weszły: **Katarzyna Kwiatosz** reprezentująca gminę Gorzków, **Monika Lepionko** z gminy Siennica Różana oraz **Ewelina Mazur** z gminy Fajsławice. Komisję rewizyjną utworzyli: **Wojciech Kowalczyk** – wójt gminy Krasnystaw, **Piotr Cichosz** – wójt gminy Gorzków oraz **Artur Sawa** – wójt gminy Łopiennik Górny.

W obradach uczestniczył również **Marcin Szewczak**, członek Zarządu Województwa Lubelskiego, który zaprezentował plan działań przewidzianych do realizacji we współpracy z LOT „Kraszczady". Wskazywał, że powołanie stowarzyszenia otwiera drogę do silniejszej, profesjonalnej promocji regionu i lepszego wykorzystania jego walorów. Spotkanie zakończyło się przyjęciem statutu i rozpoczęciem procedury rejestracyjnej w Krajowym Rejestrze Sądowym. Kolejne miesiące mają przynieść opracowanie planu promocji, działania wizerunkowe oraz wypracowanie wspólnej oferty turystycznej obejmującej cały powiat. **AK**

fot. UM Krasnystaw

Ponad 5 mln zł na ważną drogę

fot. Starostwo Powiatowe w Krasnymstawie

POW. KRASNOSTAWSKI Powiat krasnostawski pozyskał ponad 5 mln zł z Rządowego Funduszu Rozwoju Dróg na przebudowę kluczowego odcinka trasy Brzeziny - Majdan Surhowski - Franciszków - Orłów Murowany - Izbica.

Umowę podpisali starosta krasnostawski **Janusz Szpak**, wicestarosta **Marek Nowosadzki** oraz skarbnik powiatu **Janusz Cięciera**. Dokument parafował również wojewoda lubelski **Krzysztof Komorski**, w obecności wicewojewody **Andrzeja Maja**. Powiat krasnostawski otrzymał wsparcie w wysokości 5 057 902,50 zł w ramach Rządowego Funduszu Rozwoju Dróg na 2025 r.

Pozyskane środki pozwolą na realizację jednej z ważniejszych inwestycji drogowych w regionie. Przebudowa ponad 3,5-kilometrowego odcinka drogi ma poprawić bezpieczeństwo, komfort jazdy oraz zwiększyć dostępność komunikacyjną gminy Kraśniczyn. Dzięki dofinansowaniu kolejne lokalne trasy zyskują standard, który odpowiada oczekiwaniom mieszkańców i kierowców. **AK**

GMINA FAJSŁAWICE Niezwykły jubileusz państwa Pełczyńskich

75 lat w miłości i szacunku

Taki jubileusz zdarza się niezwykle rzadko - 75 lat wspólnego życia, pełnego miłości, wytrwałości i rodzinnego ciepła. Państwo Róża i Kazimierz Pełczyńscy, jedni z najstarszych i najbardziej zasłużonych mieszkańców gminy Fajsławice, świętowali wyjątkową rocznicę. Ich piękna historia daje nadzieję, że prawdziwa miłość naprawdę potrafi przetrwać całe życie.

3 grudnia przedstawiciele samorządu - wójt **Janusz Pędzisz** oraz kierownik Urzędu Stanu Cywilnego **Iwona Sobczuk** – odwiedzili państwa **Różę** i **Kazimierza Pełczyńskich**, którzy niedawno obchodzili jubileusz 75-lecia pożycia małżeńskiego.

- To wydarzenie o niezwykłym charakterze – rzadko bowiem zdarza się, aby małżonkowie mogli wspólnie świętować tak imponującą rocznicę. Świadczy ona nie tylko o sile ich wzajemnej miłości, ale również o ogromnej życiowej mądrości, wytrwałości i wzajemnym wsparciu - podkreśla **Aleksandra Granat** z UG Fajsławice.

92-letnia pani Róża i 96-letni pan Kazimierz przeżyli razem blisko osiem dekad, budując rodzinę, która dziś liczy czworo dzieci, siedmioro wnucząt, dziesięcioro prawnucząt oraz jednego praprawnuka. To imponujące drzewo genealogiczne jest najpiękniejszym dowodem na siłę ich związku i rodzinnych wartości, które pielęgnowali przez wszystkie lata małżeństwa.

- Delegacja samorządu została serdecznie przyjęta i ugoszczona przez córkę państwa Pełczyńskich, panią **Barbarę**. Podczas spotkania wójt i kierownik USC złożyli dostojnym jubilatom najserdeczniejsze gratulacje, wyrazy uznania i głębokiego szacunku. Wręczyli również kwiaty, upominkowy kosz oraz pamiątkowy dyplom, podkreślając, że władze gminy Fajsławice zawsze z radością celebrują tak wyjątkowe chwile w życiu swoich mieszkańców - relacjonuje urzędniczka.

Spotkanie stało się okazją do rozmów pełnych wspomnień. Państwo Pełczyńscy z uśmiechem wracali do lat młodości, przypadających na trudne czasy wojny i okres powojenny. Ich opowieści nie tylko wzruszały, ale też skłaniały do refleksji, jak wiele zmieniło się na przestrzeni lat i jak cenne są wartości, które nie tracą na znaczeniu mimo upływu czasu: miłość, wzajemny szacunek i troska o bliskich.

- Państwo Róża i Kazimierz Pełczyńscy mogą być wzorem dla młodych pokoleń. Pan Kazimierz posiada ogromną wiedzę o historii gminy Fajsławice, z chęcią dzieli się swoimi spostrzeżeniami i doświadczeniami. Pani Róża zaś emanuje ciepłem i troską, które stanowią fundament ich wieloletniego związku. Rodzina państwa Pełczyńskich ma ogromne szczęście, mogąc czerpać z tak pięknego przykładu życia opartego na miłości i wzajemnym wsparciu. W imieniu całej społeczności gminy Fajsławice raz jeszcze składamy najserdeczniejsze gratulacje oraz życzymy wielu kolejnych lat w zdrowiu, miłości i domowym cieple - dodaje Aleksandra Granat. **AK**

fot. UG Fajsławice

eprasa.pl 2beef9b75b

WŁODAWA Przyszłość włodawskiego szpitala...

...pod presją zmian w finansowaniu ochrony zdrowia

Rosnące obawy dotyczące finansowania ochrony zdrowia w 2026 roku, prognozowany deficyt Narodowego Funduszu Zdrowia oraz zapowiedzi obniżenia kontraktów mogą mieć istotny wpływ na funkcjonowanie SPZOZ we Włodawie. Placówka, która w ostatnich miesiącach stabilizowała działalność, stoi dziś wobec ryzyka ograniczenia świadczeń, pogorszenia dostępności i ponownego zachwiania równowagi finansowej.

fot. Szczupakowski

fot. Zańko

W skali kraju pogłębiają się prognozy wskazujące na kryzys w finansach publicznej ochrony zdrowia. Najnowsze analizy mówią o wielomiliardowej luce w budżecie NFZ, a wiele szpitali sygnalizuje już ograniczenia w przyjęciach i przesuwanie zabiegów. System mierzy się jednocześnie ze wzrostem kosztów działalności, presją płacową oraz rosnącym zapotrzebowaniem na usługi medyczne. W takim otoczeniu rośnie niepokój dotyczący sytuacji placówek powiatowych, które dysponują mniejszymi rezerwami finansowymi i są szczególnie wrażliwe na zmiany kontraktów.

Wraz z kolejnymi informacjami o trudnej sytuacji szpitali w regionie, coraz częściej pada pytanie, jak w tych realiach poradzi sobie SPZOZ we Włodawie. Na te kwestie zwraca uwagę starosta włodawski **Mariusz Zańko**, wskazując, że lokalne problemy są częścią znacznie szerszego kryzysu.

- Sytuacja, w jakiej znalazła się dziś polska ochrona zdrowia, to problem znacznie szerszy niż jeden powiat czy pojedynczy szpital. Zapaść finansowa dotyka placówek w całym województwie lubelskim - w tym szpitale w Lubartowie, Opolu Lubelskim i Janowie Lubelskim. W tym kontekście należy patrzeć również na sytuację szpitala we Włodawie. Razem z zarządem powiatu i radnymi podjęliśmy trudną, ale konieczną walkę o utrzymanie naszej placówki. Aby szpital mógł funkcjonować, świadczyć usługi dla mieszkańców i spłacić długi zaciągnięte przez poprzedników, musimy działać etapami. Na początku roku musimy znaleźć i przekazać 4 miliony złotych. To jest nasz pilny cel, aby zapewnić ciągłość funkcjonowania. Następnie, w kontekście trwającego roku, będziemy musieli zabezpieczyć i przekazać kolejne 4 miliony złotych. Łącznie to 8 milionów złotych na ratowanie włodawskiej służby zdrowia. Niestety, brakuje obiecanych programów oddłużeniowych i restrukturyzacji zadłużenia, które były zapowiadane w porozumieniach koalicyjnych obecnego rządu. Czujemy, że zostaliśmy w tej sprawie pozostawieni sami, mimo że przez ostatni rok wykonaliśmy ogrom pracy.

Starosta dodaje, że samorządy w całej Polsce coraz częściej ratują swoje szpitale środkami własnymi, ograniczając przy tym możliwości realizacji innych zadań publicznych. - To zjawisko systemowe, które pokazuje, że potrzebne są rozwiązania na poziomie centralnym, gwarantujące stabilne finansowanie ochrony zdrowia.

Równocześnie kolejne analizy dotyczące obniżenia finansowania NFZ wskazują, że przyszły rok może przynieść placówkom powiatowym największe obciążenia od lat. Prognozowane cięcia oznaczają, że część szpitali będzie musiała podejmować decyzje o redukcji świadczeń lub wydłużeniu kolejek. W tym kontekście dyrektor włodawskiego szpitala, **Artur Szczupakowski** przedstawia konsekwencje projektowanych zmian dla SPZOZ.

- Analizując propozycje finansowe Narodowego Funduszu Zdrowia na rok 2026, muszę z pełną odpowiedzialnością stwierdzić, że sytuacja, przed którą stoi nie tylko włodawski szpital, ale również cała polska służba zdrowia, jest wyjątkowo poważna. Z naszych wyliczeń wynika, że proponowany poziom finansowania świadczeń medycznych ma zostać obniżony o 4,84 procent w stosunku do obecnego roku. Oznacza to realny spadek środków, które otrzymamy na funkcjonowanie, i de facto cofnięcie nas do poziomu finansowania z grudnia 2024 roku. Tymczasem w roku 2026 planujemy kontynuować rozwój nowych zakresów świadczeń, a koszty ich realizacji nieustannie rosną.

W debacie publicznej coraz częściej pojawia się również pytanie o wpływ cięć na codzienny dostęp pacjentów do usług medycznych. Eksperci ostrzegają, że przy mniejszych kontraktach priorytetowe mogą stać się świadczenia ratujące życie, a procedury planowe mogą zostać ograniczone. Dyrektor SPZOZ wskazuje, że te prognozy dotyczą również Włodawy.

- Tak skonstruowana propozycja kontraktu w praktyce przełoży się na pogorszenie dostępności świadczeń dla pacjentów. Przy mniejszym finansowaniu nie będziemy w stanie utrzymać pełnej dostępności usług na dotychczasowym poziomie, co bezpośrednio uderzy w mieszkańców powiatu włodawskiego. To nie jest kwestia wynagrodzeń czy reorganizacji wewnętrznych – to konsekwencja zbyt niskiego finansowania podstawowego koszyka świadczeń, którego nie da się zbilansować żadnymi działaniami oszczędnościowymi - dodaje dyrektor.

Dodatkowym wyzwaniem, o którym mówią specjaliści ochrony zdrowia, jest rosnące zadłużenie szpitali w całym kraju. W części regionów mówi się już o ryzyku ograniczenia działalności oddziałów lub konieczności łączenia placówek. Włodawski szpital po miesiącach poprawy stabilności finansowej również stoi przed ryzykiem regresu.

- Muszę również podkreślić, że taka decyzja NFZ może bardzo negatywnie wpłynąć na stabilność finansową naszego szpitala. Po wielu miesiącach konsekwentnej pracy, przy silnym wsparciu starostwa powiatowego, SPZOZ we Włodawie powoli wychodzi z zadłużenia. Planowane obniżenie finansowania niesie ryzyko ponownego zachwiania równowagi finansowej jednostki i utrudni realizację dalszych działań naprawczych i rozwojowych, które są kluczowe dla przyszłości lokalnej opieki zdrowotnej.

W reakcji na projekt kontraktu kolejne szpitale w kraju zgłaszają swoje zastrzeżenia do NFZ. Włodawski SPZOZ również podejmuje w tej sprawie oficjalne działania.

- W związku z tym wystąpiliśmy do lubelskiego oddziału Narodowego Funduszu Zdrowia ze stanowczym sprzeciwem wobec przedstawionych propozycji. Podkreśliliśmy w nim, że planowana redukcja środków stanowi realne zagrożenie dla funkcjonowania szpitala i dla bezpieczeństwa zdrowotnego mieszkańców regionu. NFZ jest naszym głównym, a w praktyce jedynym płatnikiem, dlatego tak istotne jest, aby finansowanie świadczeń odpowiadało faktycznym potrzebom i kosztom ich realizacji - mówi Szczupakowski.

W dyskusjach o przyszłości systemu ochrony zdrowia pojawia się coraz więcej apeli o systemowe zmiany. Dyrektor SPZOZ zwraca uwagę, że bez decyzji na poziomie państwa trudne będzie utrzymanie obecnego zakresu usług.

- Mamy nadzieję, że propozycje finansowe zostaną ponownie przeanalizowane i zmienione. Jako dyrektor szpitala mogę zapewnić, że dołożymy wszelkich starań, aby zachować ciągłość udzielania świadczeń i utrzymać wysoką jakość opieki, jednak dalsze funkcjonowanie i rozwój SPZOZ we Włodawie w znacznym stopniu zależą od decyzji podejmowanych na poziomie centralnym. Dlatego apeluję o odpowiedzialne spojrzenie na sytuację finansową polskich szpitali, bo jej konsekwencje odczują przede wszystkim pacjenci - także ci z naszego powiatu.

Nadchodzący rok może okazać się kluczowy dla przyszłości włodawskiego szpitala. Jeśli zapowiadane ograniczenia finansowania się utrzymają, realnie zmniejszy się dostęp do części świadczeń, a rosnące koszty mogą ponownie obciążyć samorządy. Z wypowiedzi władz powiatu i dyrekcji szpitala wynika jedno: bez decyzji systemowych stabilność włodawskiego SPZOZ pozostaje niepewna, a konsekwencje tego odczują przede wszystkim pacjenci. W obliczu tych prognoz najbliższe miesiące będą testem dla całej polskiej ochrony zdrowia – i sprawdzianem, czy państwo jest gotowe zagwarantować jej finansową trwałość. **LP**

Przejęli prawie 1,5 kg narkotyków

WŁODAWA Dwóch mężczyzn zatrzymali włodawscy kryminalni w związku z przestępstwami narkotykowymi. Podczas działań policjanci zabezpieczyli ponad 600 gramów marihuany oraz prawie 850 gramów klefedronu.

fot. KPP we Włodawie

Policjanci przeprowadzili w tym tygodniu działania wymierzone w przestępczość narkotykową, podczas których zabezpieczyli na terenie powiatu prawie 1,5 kilograma zabronionych środków.

- Podczas przeszukania miejsca zamieszkania 37-latka znaleźli ponad 600 gramów marihuany i prawie 850 gramów klefedronu. Zabezpieczyli zabronione środki, które poddano wstępnym badaniom oraz przyrządy służące do przygotowywania narkotyków do obrotu – informuje podkomisarz **Elwira Tadyniewicz**, rzeczniczka prasowa Komendy Powiatowej Policji we Włodawie.

Jak ustalono, mężczyzna zajmował się przepakowywaniem, porcjowaniem i przygotowywaniem narkotyków do sprzedaży. W tę sprawę zamieszany był również 21-latek, który został także zatrzymany przez włodawskich stróżów prawa.

- Obydwaj mieszkańcy powiatu włodawskiego usłyszeli zarzuty uczestniczenia w obrocie znacznych ilości środków odurzających i substancji psychotropowych oraz ich udzielania innym osobom w celu czerpania korzyści majątkowej – dodaje policjantka.

Sąd Rejonowy we Włodawie zastosował wobec zatrzymanych tymczasowy areszt na 3 miesiące. Grozi im do 12 lat więzienia. **(apm)**

Odnaleziono wiele miejsc pochówku

POW. WŁODAWSKI Zakończono projekt „Groby i cmentarze wojenne w powiecie włodawskim", w ramach którego odnaleziono i zinwentaryzowano ponad pięćdziesiąt zapomnianych miejsc pochówku z okresu pierwszej wojny światowej, wojny polsko-bolszewickiej oraz drugiej wojny światowej. Powstała interaktywna mapa, bezpłatna aplikacja mobilna oraz broszura zawierająca wyniki badań terenowych. Podsumowanie projektu odbyło się w Małej Synagodze włodawskiego muzeum.

fot. Powiat Włodawski

W trakcie prac terenowych zlokalizowano liczne, dotąd nieudokumentowane miejsca pochówku na terenie całego powiatu. Udostępnione narzędzia cyfrowe umożliwiają mieszkańcom i instytucjom odnalezienie tych punktów oraz zapoznanie się z ich historią. Projekt wpisuje się w szerszy program „Groby i cmentarze wojenne w kraju 2026", który wspiera dokumentację, prace porządkowe i popularyzację wiedzy o miejscach związanych z konfliktami zbrojnymi.

Realizację projektu dofinansowało Ministerstwo Kultury i Dziedzictwa Narodowego. Program umożliwia pozyskiwanie środków przez samorządy, instytucje kultury i organizacje społeczne na prace związane z ochroną takich obiektów. W podsumowaniu przedsięwzięcia uczestniczyli przedstawiciele władz powiatu i gmin.

Zgromadzona dokumentacja może zostać wykorzystana przez szkoły, organizacje pozarządowe oraz mieszkańców zainteresowanych historią regionu. Udostępnione materiały stanowią podstawę do dalszych działań związanych z opieką nad miejscami pochówku oraz do możliwego pozyskiwania środków na ich oznakowanie i zachowanie. **LP**

Stary kościół odremontowany i zabezpieczony

GM. HAŃSK W Hańsku dobiegł końca gruntowny remont kościoła pw. św. Rajmunda, jednej z najstarszych budowli sakralnych w regionie. Świątynia, wzniesiona pod koniec XIX wieku jako cerkiew w stylu bizantyjsko-ruskim, od wielu lat wymagała prac konserwatorskich. Na murach pojawiały się wykwity solne, widoczne były ślady zawilgocenia i uszkodzeń tynków, a w dolnych partiach obiektu postępowała degradacja materiału.

Dzięki środkom pozyskanym z Rządowego Programu Odbudowy Zabytków oraz programu „Polski Ład" przeprowadzono kompleksowe prace zabezpieczające. Wzmocniono fundamenty, odnowiono ściany i tynki, a wewnętrzne i zewnętrzne elementy konstrukcji zostały poddane renowacji. Wymieniono stare ogrodzenie i wykonano nowe dojście do świątyni. Przy wejściu od strony wschodniej ustawiono nową bramę. Modernizacja objęła również wnętrze, gdzie usunięto uszkodzone fragmenty tynków i odnowiono powierzchnie ścian.

Prace prowadzono pod nadzorem proboszcza parafii, ks. kan. **Janusza Sutryka**. Zakończona inwestycja zabezpiecza budynek na kolejne lata i przywraca pełną użyteczność obiektu, który od ponad wieku pełni funkcję centralnego miejsca życia religijnego w gminie Hańsk. Kościół pozostaje także jednym z ważniejszych zabytków powiatu włodawskiego oraz elementem lokalnych szlaków historycznych. **LP**

eprasa.pl 2beef9b75b

Wipasz o planach, obawach mieszkańców i faktach.

ZIELONE FERMY bez tajemnic

Jako Wipasz uważnie obserwujemy dyskusję dotyczącą planowanej budowy Zielonych Ferm w gminach Stary Brus oraz Wyryki. Z najwyższą starannością śledzimy wypowiedzi mieszkańców oraz opinie pojawiające się w rozmowach, komentarzach i mediach społecznościowych. Doskonale rozumiemy, że tego typu przedsięwzięcie może budzić emocje i naturalne obawy - zwłaszcza że wokół podobnych projektów od lat krążą informacje mijające się z prawdą lub nieprecyzyjne, często powielane bez próby ich zweryfikowania. W efekcie pojawiają się pytania i wątpliwości dotyczące najważniejszych kwestii: bezpieczeństwa, zdrowia, codziennego komfortu oraz przyszłości miejsc, w których mieszkają Państwo i Państwa rodziny.

DIALOG

Otwartość i transparentność są fundamentem naszej komunikacji.

Od samego początku przyjmujemy założenie, że każda inwestycja wymaga pełnej otwartości oraz stałego dialogu z mieszkańcami. Transparentność rozumiemy przede wszystkim jako gotowość do rozmowy, szczere odpowiadanie na pytania i przedstawianie faktów w sposób czytelny i przystępny. Fakty te wynikają z badań, nie opinii, które również udostępniamy władzom, mieszkańcom oraz umieszczamy na naszej stronie. Transparentność to również możliwość odwiedzania już działających Zielonych Ferm w innych gminach, by naocznie ocenić te inwestycje. Zależy nam, aby każda osoba zainteresowana tą inwestycją miała pewność, że może liczyć na jasne wyjaśnienia, a mieszkańcy byli traktowani jako najważniejsi partnerzy w rozmowie. Chcemy być dobrym sąsiadem, nie intruzem.

Naszą intencją jest współtworzenie atmosfery rzeczowości, merytorycznej wymiany informacji oraz wzajemnego szacunku - tak, aby dyskusja o Zielonych Fermach była wolna od niedomówień, półprawd i dezinformacji. W niniejszym artykule chcielibyśmy odnieść się przede wszystkim do kwestii, które najczęściej pojawiały się podczas ostatniego posiedzenia Rady Gminy Stary Brus, w którym reprezentacja naszej firmy miała przyjemność uczestniczyć.

Czym są ZIELONE FERMY?

Nowoczesność oraz brak antybiotyków.

W dyskusji na temat planowanej budowy Zielonych Ferm często pojawiają się uproszczone skojarzenia, oparte na obrazach znanych z mediów społecznościowych lub relacji dotyczących przemysłowych hodowli drobiu sprzed kilkudziesięciu lat. Zielone Fermy nie mają z tymi obrazami nic wspólnego. Są to nowoczesne, zaawansowane technologicznie obiekty, projektowane z myślą o wyeliminowaniu wszelkich możliwych uciążliwości, zapewnieniu wysokiego dobrostanu zwierząt oraz dobrych warunków pracy.

Projekt Zielonej Fermy został opracowany tak, aby całkowicie eliminować problemy charakterystyczne dla przestarzałych typów ferm drobiu, takie jak uciążliwe zapachy czy zanieczyszczenia środowiska. Zastosowane rozwiązania mają na celu stworzenie przestrzeni, która nie koliduje z codziennym życiem mieszkańców ani nie ingeruje w walory przyrodnicze i estetyczne regionu, w którym powstaną Zielone Fermy.

Zielone Fermy to nie tylko budynki, ale certyfikowany, autorski system chowu, który zapewnia kurczętom możliwość zachowywania się w sposób naturalny dla kurczaków, zgodnie z ich wrodzonymi potrzebami, nie wpływa negatywnie na środowisko, a jednocześnie pozwala produkować bezpieczny i zdrowy produkt końcowy - mięso z kurczaka z chowu bez antybiotyków, w przystępnej cenie.

Dla hodowli bezantybiotykowej i bez negatywnego wpływu na otoczenie najważniejsza jest nowoczesna infrastruktura kurników. W naszych Zielonych Fermach zastosowaliśmy szereg nowoczesnych rozwiązań - podgrzewane podłogi, automatyczne zarządzanie mikroklimatem w kurniku, stały monitoring pyłów i gazów z możliwością raportowania, okna zapewniające kurczętom światło dzienne, wydajny, nowoczesny system wentylacji, szczelną gospodarkę wodno-ściekową oraz przyjazny wygląd wpasowany w naturalny krajobraz.

W Zielonych Fermach cały proces chowu przebiega w środowisku maksymalnie kontrolowanym, z naciskiem na bezpieczeństwo, sterylność oraz procedury.

WODA

Bezpieczeństwo, odpowiedzialność oraz fakty w odpowiedzi na obawy.

Często pojawiającą się obawą w dyskusji o Zielonych Fermach jest kwestia wody: zarówno jej dostępności, jak i ewentualnego zanieczyszczenia. Chcemy - z pełną odpowiedzialnością - podkreślić, że planowane Zielone Fermy nie będą korzystać z tych samych ujęć, z których na co dzień korzystają mieszkańcy. Woda wykorzystywana na potrzeby inwestycji będzie pochodzić z głębszych warstw wodonośnych, technicznie i przestrzennie odseparowanych od istniejących studni i lokalnych ujęć. Projekt został zaplanowany w sposób gwarantujący brak wpływu na dostępność wody dla mieszkańców – wszystkie analizy oraz opinie specjalistów jednoznacznie wskazują, że takie ryzyko nie występuje.

Podobnie wygląda kwestia jakości wody: nowoczesne systemy uszczelnienia, odpowiednie zagospodarowanie odpadów oraz fakt, że w chowie nie stosuje się antybiotyków, sprawiają, że nie istnieje zagrożenie skażeniem istniejących ujęć czy wód podziemnych, z których korzystają mieszkańcy.

W kolejnych materiałach szerzej omówimy zagadnienia hydrogeologii, odwiertów oraz stosowanych zabezpieczeń, aby każdy, kto chce zgłębić ten temat, mógł zrozumieć, jak wygląda system ochrony zasobów wodnych w nowoczesnych inwestycjach tego rodzaju.

ZATRUDNIENIE

Realne miejsca pracy dla mieszkańców oraz wsparcie finansowe.

Zielone Fermy to również korzyści dla mieszkańców gmin, w których realizowane są nasze inwestycje. W przypadku powstania Zielonej Fermy przewidujemy utworzenie około trzydziestu stabilnych miejsc pracy dla kobiet i mężczyzn na różnych stanowiskach. Tak jak w innych lokalizacjach, gdzie funkcjonują nasze obiekty, w pierwszej kolejności zatrudnienie będziemy oferować mieszkańcom danej gminy. Chcemy także jasno podkreślić, że - wbrew pojawiającym się plotkom – Zielone Fermy nie zatrudniają i nie będą zatrudniać cudzoziemców; naszą zasadą jest opieranie się wyłącznie na pracownikach pochodzących z regionu, w którym powstaje inwestycja.

Zależy nam, aby przedsięwzięcie realnie wzmacniało lokalną gospodarkę i stwarzało nowe możliwości zawodowe dla osób mieszkających najbliżej miejsca inwestycji. Wraz z rozwojem Ferm pojawią się także szanse na podnoszenie kwalifikacji, szkolenia oraz rozwój zawodowy - co jest szczególnie ważne w mniejszych gminach, gdzie rynek pracy jest ograniczony.

Jako Wipasz od lat aktywnie i systematycznie wspieramy działalność lokalnych organizacji - w szczególności Ochotniczych Straży Pożarnych, Kół Gospodyń Wiejskich oraz licznych stowarzyszeń działających w gminach, w których realizowane są nasze inwestycje. Wsparcie to nie ma charakteru symbolicznego: w wielu przypadkach są to dotacje sięgające setek tysięcy złotych, przeznaczane na codzienną działalność, rozwój, zakup niezbędnego wyposażenia, modernizację sprzętu oraz organizację wydarzeń. Wierzymy, że odpowiedzialny biznes powinien współtworzyć lepsze warunki życia tam, gdzie działa, i właśnie do tego konsekwentnie dążymy w każdej naszej inwestycji. Chcemy pracować wśród ludzi i dla ludzi, wzmacniając potencjał oraz rozwój mieszkańców.

TRANSPORT oraz DROGI

Bezpieczeństwo, inwestycje oraz szacunek dla codziennego życia mieszkańców.

Nie planujemy prowadzenia transportu przez centra miejscowości, w których powstają nasze inwestycje, a także dokładamy wszelkich starań, aby ruch związany z działalnością Zielonych Ferm był ograniczony do niezbędnego minimum. Obecnie trwają prace nad wyborem optymalnej trasy dojazdowej, która pozwoli ominąć zwarte zabudowania i zapewnić komfort mieszkańcom Gminy Stary Brus. To proces wymagający szczegółowych analiz i uzgodnień, dlatego wstępne rozwiązania w tej sprawie przedstawimy Państwu w najbliższym czasie.

Jednocześnie planujemy modernizację tych odcinków dróg, które zostaną wybrane jako trasy dojazdowe – tak, aby były dostosowane do planowanego ruchu. Jeżeli zajdzie taka potrzeba i jeśli będzie to istotne z perspektywy komfortu oraz oczekiwań mieszkańców, rozważamy wybudowanie nowych fragmentów dróg dojazdowych.

Temat transportu jest jednym z kluczowych obszarów, do których będziemy systematycznie wracać w naszych publikacjach - tak, aby mieszkańcy mieli pełną wiedzę na temat planowanych rozwiązań.

ZAPRASZAMY do DIALOGU

Ten tekst stanowi początek szerszego cyklu materiałów, które będziemy publikować zarówno w lokalnej prasie, jak i w mediach społecznościowych. Naszym celem jest prowadzenie z Państwem otwartego dialogu oraz odpowiadanie na nurtujące Państwa pytania. Chcemy w ten sposób zapewnić stały, przejrzysty dostęp do informacji, a tym samym stworzyć przestrzeń do realnej rozmowy na temat Zielonych Ferm. Zależy nam na komunikacji z Państwem - Mieszkańcami i Gospodarzami gmin planowanych inwestycji.

Wierzymy, że tylko poprzez spokojny dialog oparty na faktach można budować wzajemne zaufanie i rzetelną wiedzę dotyczącą inwestycji. Dlatego deklarujemy, że będziemy kontynuować ten proces krok po kroku, reagując na każdy sygnał i każdą informację płynącą od Państwa.

Nie realizowalibyśmy tej inwestycji, gdybyśmy choć przez moment uważali, że mogłaby zaszkodzić mieszkańcom, gminie czy środowisku - naszym celem jest wpasować się w rytm miejsca, gdzie powstaną Zielone Fermy, aby stać się jego realnym wsparciem na lata.

eprasa.pl 2beef9b75b

Nowa instalacja we włodawskim szpitalu

WŁODAWA We włodawskim szpitalu zakończono modernizację instalacji tlenowej, jednego z kluczowych systemów wykorzystywanych w leczeniu pacjentów. Inwestycja została sfinansowana dzięki 400 tys. złotych dotacji z Urzędu Marszałkowskiego Województwa Lubelskiego i ma poprawić bezpieczeństwo oraz ciągłość dostarczania tlenu we wszystkich oddziałach.

fot. Powiat Włodawski

Prace objęły kompleksową wymianę i unowocześnienie instalacji, która stanowi podstawę leczenia pacjentów wymagających tlenoterapii. Zmodernizowany system zapewnia stabilne i bezawaryjne dostarczanie tlenu, a zastosowany monitoring poprawia bezpieczeństwo zarówno pacjentów, jak i personelu.

Inwestycja została dofinansowana przez samorząd województwa lubelskiego w ramach programów wspierających modernizację infrastruktury zdrowotnej. Szpital we Włodawie obsługuje mieszkańców całego powiatu, dlatego unowocześnienie kluczowych instalacji ma znaczenie dla funkcjonowania całej regionalnej opieki zdrowotnej.

- Składam serdeczne podziękowania panu marszałkowi oraz całemu Zarządowi Województwa Lubelskiego za wsparcie finansowe, dzięki któremu mogliśmy wykonać ten kluczowy etap. Współpraca z samorządem województwa jest dla nas nieoceniona, a każde przekazane środki realnie wzmacniają nasz szpital i umożliwiają dalszy rozwój. Modernizacja instalacji tlenowej była jednym z najważniejszych zadań, bo bez sprawnego i nowoczesnego systemu tlenowego nie moglibyśmy bezpiecznie realizować dalszych etapów modernizacji szpitala. To inwestycja, która wprost przekłada się na bezpieczeństwo pacjentów - podkreślił starosta powiatu włodawskiego **Mariusz Zańko**.

Zakończenie prac nad instalacją tlenową umożliwia sprawniejszą realizację kolejnych etapów trwającej modernizacji, której celem jest poprawa warunków leczenia i zwiększenie możliwości szpitala.

LP

Trwają prace nad powrotem kolei

WŁODAWA Prace nad przywróceniem połączeń kolejowych do Włodawy choć powoli idą do przodu. W ubiegłym tygodniu nad kształtem inwestycji dyskutowano w Urzędzie Gminy Włodawa, a w tym tygodniu rozmowy kontynuowano w urzędzie miasta. Projekt zakłada trzy możliwe warianty poprowadzenia linii, z których jeden będzie musiał zostać ostatecznie wskazany przez samorząd.

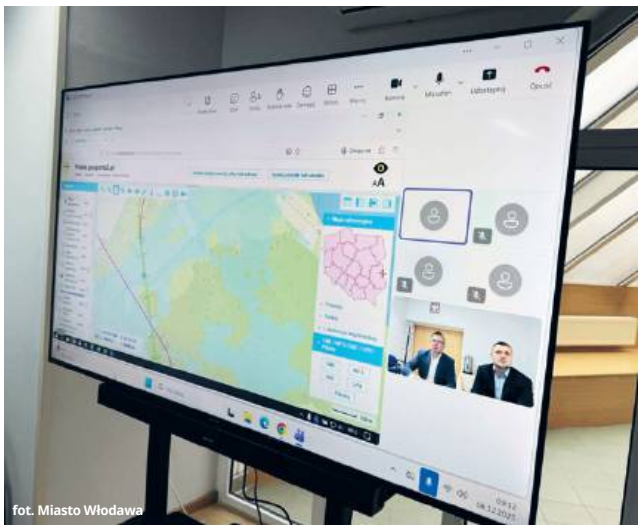
fot. Miasto Włodawa

Burmistrz Włodawy **Wiesław Muszyński,** podkreśla, że miasto wnikliwie analizowało zaprezentowane propozycje i wskazało rozwiązanie najkorzystniejsze dla mieszkańców.

- W ramach prac koncepcyjnych związanych z przywróceniem kolei do Włodawy przeanalizowaliśmy kilka możliwych wariantów przebiegu trasy. Wspólnie z zespołem wskazaliśmy opcję, która w naszej ocenie jest najkorzystniejsza dla mieszkańców oraz infrastruktury miejskiej. Jest to rozwiązanie najmniej ingerujące w obecny układ urbanistyczny i jednocześnie minimalizujące ewentualne uciążliwości - zaznacza Muszyński.

Ten wariant zakłada wprowadzenie linii od strony ulicy Waligóry.

- Ze względu na charakter terenu oraz ukształtowanie gruntu jest to propozycja kosztowniejsza, jednak naszym zdaniem zapewnia największe bezpieczeństwo przestrzenne i społeczne. Planowany przystanek we Włodawie przewidziano na przedłużeniu ulicy Jasnej. Na tym etapie mówimy o rozwiązaniach koncepcyjnych. Nasze uwagi i propozycje przekazaliśmy do PKP Polskich Linii Kolejowych i oczekujemy na ich stanowisko. Jesteśmy w stałym kontakcie i będziemy na bieżąco informować mieszkańców o dalszych krokach - dodaje burmistrz.

Projekt przywrócenia kolei do Włodawy znajduje się obecnie na etapie koncepcyjnym. Kolejne decyzje o jego kształcie będą zależały od stanowiska PKP oraz wyników dalszych analiz technicznych. Samorząd zapowiada, że wszystkie informacje będą przekazywane mieszkańcom na bieżąco.

LP

Świąteczny kiermasz dla Szymka

GM. DOROHUSK Święta to czas dobroci i otwartych serc - w tym roku szczególną szansą na okazanie wsparcia jest pomoc dla 3-letniego Szymka Zelenta, który zmaga się z dystrofią mięśniową Duchenne'a. W walkę o jego zdrowie włącza się coraz więcej osób i instytucji, a do tego grona należy także Szkoła Podstawowa w Świerżach. Tym razem dyrekcja, wraz z gronem pedagogicznym oraz uczniami, zorganizowała świąteczny kiermasz stroików, z którego cały dochód trafi na leczenie chłopca.

Rodzina Szymona od wielu miesięcy prowadzi intensywną walkę o pozyskanie środków na niezwykle kosztowne leczenie, dające szansę na zatrzymanie postępu choroby. Każda akcja przybliża chłopca do terapii, która może uratować jego sprawność i przyszłość. W gronie osób i instytucji wspierających 3-latka jest Szkoła Podstawowa w Świerżach. Placówka zorganizowała świąteczny kiermasz stroików wykonanych przez uczniów podczas warsztatów prowadzonych przez panie z Koła Gospodyń Wiejskich „Kreatywna Huta" z Rudy-Huty.

- Nasza szkoła od początku włączyła się do zbiórki pieniędzy na rzecz **Szymka Zelenta**. Uczymy dzieci empatii oraz wrażliwości na potrzeby innych - mówi **Elżbieta Walczuk**, dyrektor SP Świerże.

Stroiki przygotowane przez uczniów są niepowtarzalne i wykonane z sercem i świadomością, że ich praca realnie wspiera Szymka.

- Bardzo cieszymy się, że udało nam się nawiązać współpracę z lokalnymi partnerami i dzięki temu pomoc Szymkowi jest zakrojona na szerszą skalę - dodaje **Katarzyna Sitarz**, nauczycielka SP Świerże i współorganizatorka przedsięwzięcia.

Kiermasz potrwa do 18 grudnia, a organizatorzy zachęcają mieszkańców, by odwiedzić szkołę i wesprzeć tę szczególną inicjatywę. W okresie świąt nawet najmniejszy gest może mieć ogromną moc – zwłaszcza jeśli przynosi nadzieję małemu dziecku i jego rodzinie.

AK

Remizo-świetlica czeka na modernizację

GM. WYRYKI Remizo-świetlica w Wyrykach od lat wymaga modernizacji, a jej zły stan techniczny stał się jednym z głównych tematów poruszanych przez mieszkańców. Gmina przygotowała dokumentację i pierwsze etapy prac, zapowiadając dalsze działania zmierzające do odnowienia obiektu.

Budynek remizo-świetlicy w Wyrykach od wielu lat jest w złym stanie technicznym. Obiekt pełni funkcję miejsca spotkań mieszkańców oraz zaplecza dla jednostki OSP, jednak jego obecna kondycja utrudnia pełne wykorzystanie.

Wójt gminy Wyryki **Bernard Błaszczuk** przyznaje, że problem narastał przez lata i wynika z wieloletnich zaniedbań. Jednocześnie podkreśla, że gmina rozpoczęła proces, który ma doprowadzić do modernizacji budynku.

Samorząd przygotował pełną dokumentację projektową, a także uzyskał wymagane pozwolenia na przeprowadzenie prac. Projekt obejmuje m.in. remont dachu, modernizację wnętrz oraz wymianę instalacji. Na pierwszy etap inwestycji zabezpieczono środki finansowe, a równolegle trwają działania związane z pozyskiwaniem dodatkowego finansowania ze źródeł zewnętrznych.

Władze gminy wskazują, że potrzeby inwestycyjne są szerokie, a budżet gminy obciążony jest innymi zadaniami, takimi jak: modernizacja dróg, inwestycje wodno-kanalizacyjne czy adaptacja budynków użyteczności publicznej. Z tego powodu remont remizo-świetlicy będzie prowadzony etapami. Wójt podkreśla, że planowane działania wpisują się w szerszy proces modernizacji infrastruktury publicznej w gminie.

Dla mieszkańców Wyryk obiekt pozostaje ważnym miejscem spotkań i organizacji wydarzeń, a dla miejscowej jednostki OSP - zapleczem niezbędnym do prowadzenia działań. Samorząd deklaruje kontynuację prac, które mają doprowadzić do stworzenia warunków umożliwiających jego pełne i bezpieczne użytkowanie.

LP

Nie mogą się dostać do lekarza

GM. WOLA UHRUSKA Problemy z dostępem do lekarza w gminie Wola Uhruska stały się jednym z głównych tematów zebrań wiejskich. Mieszkańcy zgłaszają trudności z uzyskaniem podstawowej opieki zdrowotnej, co ich zdaniem spowodowane jest ograniczonymi godzinami przyjęć oraz problemami organizacyjnymi w ośrodku, który od września działa pod nowym zarządem. Sprawa wywołuje rosnące niezadowolenie i oczekiwanie interwencji ze strony samorządu.

W ostatnich tygodniach mieszkańcy gminy wielokrotnie podnosili, że w piątki lekarz przyjmuje jedynie przez trzy godziny, co utrudnia korzystanie z podstawowych świadczeń. Pojawiają się także sygnały o trudnościach w komunikacji z lekarzem i braku możliwości wystawienia recepty na dotychczas stosowane leki. Część pacjentów zwraca uwagę, że kontakt telefoniczny z ośrodkiem jest utrudniony, a odbiór dokumentacji czy kart zdrowia bywa problematyczny.

Wójt gminy **Jacek Kozyra** wyjaśnia, że gmina nie jest właścicielem ośrodka i nie może wpływać na sposób zarządzania. Podkreśla jednocześnie, że samorząd przekazuje operatorowi zgłaszane uwagi i będzie kontynuował działania, które mogą ułatwić mieszkańcom korzystanie ze świadczeń. Wskazuje także, że znalezienie nowego podmiotu medycznego byłoby wyzwaniem ze względu na brak kadry i koszty prowadzenia placówki w małych gminach.

LP

2269
NOWOŚĆ!!!
Sprawdzenie auta przed zakupem
- elementy, które były malowane
- geometrię i stan zawieszenia
- komputerowy odczyt usterek
- stan układu hamulcowego
MOTO-POL
Chełm, al. Przyjaźni 2
tel./fax (82) 565 50 30
GOODYEAR DUNLOP FULDA DEBICA

2007
SAMOCHODOWE INSTALACJE GAZOWE
elcar
MONTAŻ - SERWIS • SPRZEDAŻ CZĘŚCI
KLIMATYZACJA AUTOELEKTRONIKA
Chełm, ul. Zawadówka 22
82 5602114, 503 156 879
elcar@auto-gaz.chelm.pl
SERWIS SYSTEMÓW HOLENDERSKICH
VIALLE LOVATO BRC LANDIRENZO AG

CHEŁM OPON SERWIS Baza
OPONY CAŁOROCZNE
82/565-18-95
CHEŁM
Dembowskiego 1/2
3323

eprasa.pl 2beef9b75b

Co jest grane?

ILUZJA 3

thriller

Po latach działania w ukryciu Jeźdźcy zostają niespodziewanie wciągnięci w śledztwo dotyczące zniknięcia tajnych danych powiązanych z organizacją Oko. Tym razem nie chodzi tylko o pieniądze czy zemstę - stawką jest globalna kontrola nad informacją. Kiedy tajemniczy przeciwnik zaczyna manipulować ich przeszłością i tożsamościami, muszą połączyć swoje sceniczne sztuczki z cyfrową iluzją.

CHEŁM

CKF ZORZA 12, 15 i 17 grudnia – godz. 18:15; 13 grudnia – godz. 20:45; 14 grudnia – godz. 15:15, 16 grudnia – godz. 20:30

ZWIERZOGRÓD 2

animowany

Detektywi Judy Hops i Nick Bajer depczą po piętach pewnemu nieuchwytnemu gadowi, który zjawia się w mieście ssaków i wywraca je do góry nogami. Aby rozgryźć tę sprawę, policjanci muszą buszować incognito po nieznanych im dzielnicach, których mroczne realia wystawią na próbę ich partnerski układ.

CHEŁM

CKF ZORZA 12, 15 i 17 grudnia – godz. 14:00; 13 grudnia – godz. 11:00; 14 grudnia – godz. 13:00; 16 grudnia – godz. 16:00; 18 grudnia – godz. 15:30

KRASNYSTAW

KINO MORSKIE OKO 12-14 grudnia – godz. 15:00; 18 grudnia – godz. 16:00

DOM DOBRY

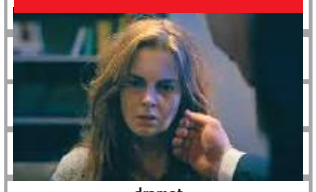

dramat

Kiedy Gośka poznaje w Internecie Grześka, jest przekonana, że to ten jedyny. On wariuje na jej punkcie, obsypuje kwiatami, oświadcza się w Wenecji. Ale na tym perfekcyjnym obrazku szybko zaczynają pojawiać się rysy. Wkrótce ich wspólny dom staje się dla Gośki najniebezpieczniejszym z miejsc…

CHEŁM

CKF ZORZA 12, 15 i 17 grudnia – godz. 20:30; 13 grudnia – godz. 18:30; 14 grudnia – godz. 20:00, 16 grudnia – godz. 18:15; 18 grudnia – 21:00

Boże Narodzenie według Harry'ego

MONODRAM Tym razem Beata Szewczyk i Damian Orłowski zapraszają do swojego gościnnego domu w Żółtańcach na poruszający monodram „Boże Narodzenie według Harry'ego". Spektakl oparty na tekście Stevena Berkhoffa obejrzeć będzie można 21 grudnia o godz. 19:00.

fot. facebook/ Ex Oriente Lux house gigs

W roli Harry'ego wystąpi **Jan Cudak**, a jego wewnętrznemu głosowi głębi i emocji nada **Ewelina Aleksandrowska-Rokita**.

W kameralnej przestrzeni, bez efektów, bez rozpraszaczy, zostaniemy sam na sam z człowiekiem, który cztery dni przed świętami próbuje oswoić pustkę. Czy wywiesić stare kartki świąteczne, by choć na chwilę poczuć się mniej samotnym? To proste pytanie odsłania bolesną prawdę o braku bliskości, rozpadzie relacji i potrzebie bycia zauważonym.

Akcja osadzona w Wielkiej Brytanii końca minionego wieku tworzy melancholijny klimat — ale problemy Harry'ego brzmią dziś jeszcze mocniej. W świecie mediów społecznościowych, nieustannych powiadomień i pozornych „połączeń" samotność potrafi być bardziej dojmująca niż kiedykolwiek. Harry staje się naszym lustrem — przypomnieniem, że obok nas mogą żyć ludzie, którzy w świątecznym gwarze zmagają się z milczeniem.

Spektakl trzyma w emocjonalnym napięciu od pierwszej minuty. Minimalizm scenografii sprawia, że każdy gest, każde słowo i każdy cień emocji ma ogromną siłę. Obserwujemy, jak świat Harry'ego stopniowo się kurczy, a jego pragnienie ciepła staje się coraz bardziej przejmujące.

„Boże Narodzenie według Harry'ego" to nie jest lekka świąteczna opowieść — to głęboko poruszająca historia o potrzebie miłości, o cichej rozpaczy i o tym, jak łatwo możemy przeoczyć czyjąś samotność.

Kto chce obejrzeć monodram, powinien zarezerwować sobie miejsce, pisząc na adres swiatlozewschodu@gmail.com lub dzwoniąc pod numer 501 115 555. Liczba miejsc ograniczona do 30. Wejściówka kosztuje „co łaska". **opr. szer**

Głosu Warte freestyle'owo

KONCERT Zapraszamy na niezwykłe muzyczne przeżycie, które już 17 grudnia wypełni Chełmski Dom Kultury energią, pasją i prawdziwą artystyczną wolnością! Na scenie wystąpią utalentowani uczniowie studia wokalnego Głosu Warte, wspierani przez wyjątkowych gości, tworząc niepowtarzalne widowisko w freestyle'owym stylu.

Przygotujcie się na wieczór pełen spontaniczności i świeżości, gdzie znane i lubiane hity muzyki rozrywkowej zabrzmią w zupełnie nowej odsłonie. Usłyszycie największe przeboje od lat 70. ubiegłego wieku aż po współczesne brzmienia – wszystko podane z młodzieńczą energią i artystyczną swobodą.

Koncert rozpocznie się o godz. 18:00. Bilety, w cenie 30 zł, do nabycia w kasie ChDK, kinie Zorza oraz online. **szer**

Dla Ciebie kolędujemy

KONCERT Chełmska Biblioteka Publiczna im. Marii Pauliny Orsetti (ul. Partyzantów 40) zaprasza na koncert kolęd i pastorałek „Dla Ciebie kolędujemy", w wykonaniu uzdolnionych uczniów Studia Wokalnego „Uwolnij głos" Aleksandry Buczek. Wydarzenie odbędzie się 16 grudnia o godz. 17:00 w sali widowiskowej ChBP. Wstęp wolny.

Na scenie zabrzmią zarówno tradycyjne, jak i współczesne pieśni bożonarodzeniowe w świeżych, pełnych emocji interpretacjach młodych wokalistów. Publiczność zostanie zaproszona do wspólnego kolędowania, by razem stworzyć prawdziwie świąteczny klimat.

Nie zabraknie także występu **Aleksandry Buczek**, właścicielki studia, utalentowanej wokalistki i trenerki emisji głosu, która z pasją prowadzi swoich podopiecznych. Z zespołem „Falochron" dotarła do półfinału 15. edycji programu „Mam Talent", gdzie zachwycała talentem, osobistym urokiem i sceniczną charyzmą. **szer**

Święta z polską duszą

SPEKTAKL Teatr Klasyki Polskiej zaprasza na świąteczne spotkanie z polską tradycją, humorem i duchowością. Spektakl „Stara-Nowa Pastorałka" zobaczyć będzie można 19 grudnia o godz. 19:00 w Chełmskim Domu Kultury. Bilety w cenie: normalny - 95 zł, ulgowy – 65 zł dostępne wyłącznie w kasach CHDK i CKF ZORZA.

Na scenie ożywa świat, w którym Bóg mierzy się z męką tworzenia, pasterze podróżują do Betlejem przez Wieliczkę i Skalmierz, a Herod usiłuje przekupić samą Śmierć, oferując jej stanowisko w administracji. Te pełne wdzięku, dowcipu i mądrości obrazy, zaczerpnięte ze staropolskich szopek, pokazują, jak trafnie i pięknie nasi przodkowie potrafili opowiadać o sprawach najważniejszych. Ich wizje – pozornie naiwne – kryją w sobie niezwykłą prawdę o człowieku: o wierze i żarze, rozsądku i humorze, powadze i frywolności. Gdzie indziej sacrum i profanum potrafią spleść się z takim smakiem, jeśli nie w jasełkach?

Na spektakl będzie się można wybrać również z Super Tygodniem. Dla naszych Czytelników mamy darmowe wejściówki. Jak je zdobyć? Obserwujcie nasz profil na Facebooku. szer

Dzień wcześniej (18 grudnia o godz. 19:00) spektakl grany będzie w Krasnostawskim Domu Kultury. Bilety na to przedstawienie kosztują 95 zł – normalny i 75 zł – ulgowy.

André Rieu życzy Wesołych Świąt!

MUZYCZNY KONCERT FILMOWY Boże Narodzenie i Nowy Rok to dla André Rieu wyjątkowy czas - nic więc dziwnego, że z radością dzieli się swoim świątecznym show nie tylko z publicznością w Maastricht, ale i z widzami na całym świecie. Każdego roku jego koncerty gromadzą miliony ludzi, spragnionych magii i wzruszeń. Ten niezwykły koncert będzie można obejrzeć także w Centrum Kultury Filmowej Zorza w Chełmie.

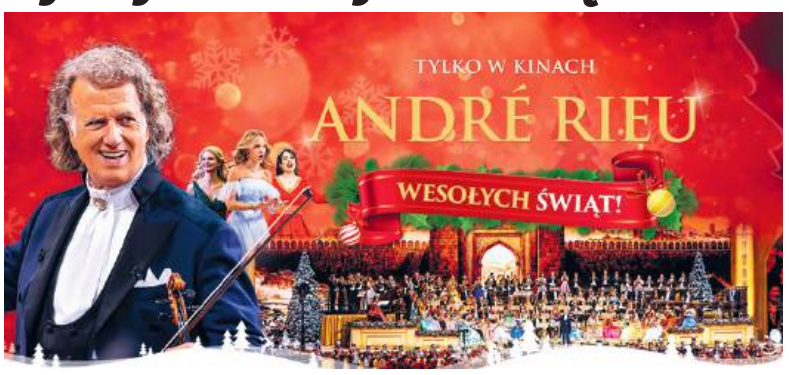

W tym roku maestro przygotował widowisko pełne humoru, emocji i piękna. Na scenie pojawi się nie tylko fenomenalna **Emma Ko**k, która w poruszający sposób zaśpiewa „Mam tę moc" z filmu „Kraina lodu", lecz także imponująca 400-osobowa orkiestra dęta, która wykona tradycyjną pieśń „Go Tell It on the Mountain". Usłyszeć będzie można również **Annę Reker** w poruszającej interpretacji „Dzwoneczków dźwięk", wspieraną potężnym brzmieniem orkiestry.

To nie jest zwykły świąteczny koncert — to pełne muzycznych prezentów, wzruszeń i magicznej atmosfery Bożego Narodzenia wydarzenie, które na długo pozostanie w pamięci.

Bożonarodzeniowo-noworoczny koncert **André Rieu** i jego Orkiestry Johanna Straussa zatytułowany „Wesołych Świąt" obejrzeć będzie można już 13 grudnia o godz. 15:15 w kinie Zorza. **szer**

Co jest grane?

ZWIERZAKI NA ZAKRĘCIE

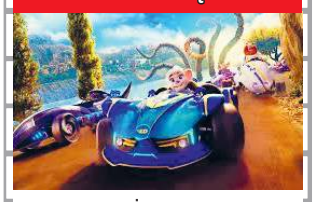

animowany

Młoda mysz, Edzia pomaga swojemu tacie w prowadzeniu wesołego miasteczka. Od dziecka jednak marzy, by zostać kierowcą wyścigowym. Gdy zbliża się 50. rocznica Grand Prix Europy, Edzia dostrzega wspaniałą okazję, aby urzeczywistnić swoje marzenia i uratować podupadający biznes ojca. Spotkanie z jej idolem, mistrzem kierownicy Edem, dodaje jej skrzydeł i odwagi do podjęcia śmiałego kroku.

CHEŁM

CKF ZORZA 12, 15 i 17 grudnia – godz. 16:15; 13 grudnia – godz. 13:15; 14 grudnia – godz. 11:00, 16 grudnia – godz. 14:00; 18 grudnia – 13:30

WICKED: NA DOBRE

fantasy

Glinda próbuje doprowadzić do pojednania między Elphabą a Czarodziejem, lecz jej wysiłki kończą się fiaskiem, pogłębiając przepaść między przyjaciółkami. Będą jednak musiały się zjednoczyć. Ich niezwykła przyjaźń stanie się osią, od której zależy ich przyszłość. By odmienić siebie i całe Oz na dobre, będą musiały obdarzyć się wzajemnym zaufaniem i empatią.

KRASNYSTAW

KINO MORSKIE OKO 12-14 grudnia – godz. 17:00; 18 grudnia – godz. 18:00

WŁODAWA

KINO WDK 12-14 i 17-18 grudnia - godz. 16:30

SPRINGSTEEN: OCAL MNIE OD NICOŚCI

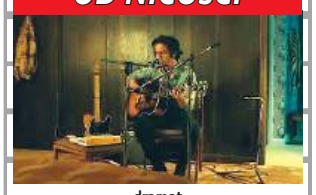

dramat

Historia powstania jednego z najbardziej niezwykłych albumów w dziejach muzyki. W 1982 roku Bruce Springsteen nagrywa w swojej sypialni w New Jersey surowy, pełen emocji album „Nebraska". Zarejestrowany na prostym czterościeżkowym magnetofonie, staje się on intymnym zapisem zmagań człowieka rozdartego między ciężarem sukcesu a własnymi demonami przeszłości.

CHEŁM

CKF ZORZA 14 grudnia – godz. 17:30

eprasa.pl 2beef9b75b

Poważnie myślą o swojej przyszłości i karierze

GM. CHEŁM „Zdrowie" – pod takim hasłem społeczność Szkoły Podstawowej im. Marii Curie-Skłodowskiej w Stołpiu przeżywała w tym roku „Tydzień kariery". Uczniowie zastanawiali się nad tym, jak efektywnie łączyć pracę zawodową z troską o dobrostan człowieka. Poznali również przedstawicieli zawodów, które nierozerwalnie łączą się z pracą na rzecz zdrowszego, bardziej świadomego społeczeństwa. Uczestnicy warsztatów zgodnie potwierdzają, że ich efekty są satysfakcjonujące.

Tydzień rozpoczął się od spotkań z rolnikami: **Tomaszem Studzińskim**, **Michałem Sawickim**, **Adamem Futą**, **Andrzejem Radziszewskim** oraz **Natalią** i **Emilem Gajewskimi**. Producenci rolni opowiedzieli o swojej pracy, która jest oczywiście niezwykle wymagająca, ale i odpowiedzialna. To od jej efektów zależy bowiem stan zdrowia całego społeczeństwa.

- Uczniowie mogli z bliska obejrzeć nowoczesne maszyny rolnicze i dowiedzieć się, jak ważna jest rola rolnika w całym łańcuchu żywienia. Następnie odbyło się spotkanie z **Wojciechem Malawskim**, który opowiedział o pracy restauratora, prowadzeniu działalności oraz rozwijaniu sportowych pasji związanych z tenisem – wyjaśniła nam koordynatorka szkolnego tygodnia i doradca zawodowy **Monika Studzińska**.

Kolejne spotkania okazały się równie ciekawe. Szkołę odwiedziły pracowniczki Powiatowej Stacji Sanitarno-Epidemiologicznej - **Anna Kołota** i **Karolina Turkiewicz**. Specjalistki omówiły zasady zdrowego odżywiania i specyfikę pracy w Państwowej Inspekcji Sanitarnej. Swoją wiedzą podzieliła się także farmaceutka **Izabela Budzyńska**, która prowadziła warsztaty na temat sporządzania maści recepturowych.

- Swoją obecnością zaszczycili nas także funkcjonariusze policji: **Angelika Głąb- Kunysz** i **Grzegorz Skowroński**, a także osoba, która ze zdrowiem i życiem ludzkim ma do czynienia na co dzień - ratownik medyczny **Piotr Korkosz**. Pan Piotr opowiedział o swojej trudnej pracy i codziennych wyzwaniach z nią związanych. Podzielił się także doświadczeniami z najtrudniejszych interwencji – opowiedziała o innych aspektach, jakie poruszane były w czasie akcji, Studzińska.

Uczniowie otrzymali wreszcie możliwość, aby zająć się również własnym zdrowiem. Zajęcia, które wypełnione były różnego rodzaju ćwiczeniami, poprowadzili trenerzy personalni – **Dariusz** i **Sylwia Wyrostkowie**. Opowiedzieli o tym, jak sami rozumieją pojęcie „zdrowy styl życia" i co to dla nich znaczy w odniesieniu do codzienności.

- Sądzę, że bardzo ciekawe i rozwijające były dla uczniów zajęcia z psychologiem - **Iwoną Adamczyk**, która opowiadała z kolei o znaczeniu relacji i kompetencjach, które są potrzebne w ich budowaniu. Fascynująca była również lekcja poprowadzona przez pielęgniarkę operacyjną **Anetę Paszko-Tomaszczuk**, mamę jednego z naszych uczniów. Mam nadzieję, że wydarzenia, o których mowa, pozwoliły uczniom choć trochę poznać różne możliwości i zawodowe ścieżki. Być może któreś ze spotkań okaże się dla nich inspiracją i pomocą w budowaniu własnej przyszłości? - zastanawia się nauczycielka.

RC

Wybierz zdrowie, zrób mammografię

KRASNYSTAW 15 grudnia do Krasnegostawu przyjedzie mammobus. To doskonała okazja, by wykonać bezpłatne prześwietlenie piersi.

Oferta skierowana jest do kobiet w wieku od 45 do 74 lat, które spełniają jedno z kryteriów: nie miały robionej mammografii w ciągu ostatnich dwóch lat lub otrzymały w ramach programu profilaktyki pisemne wskazanie do ponownego jej wykonania po 12 miesiącach.

Mammobus w godz. 09:00-14:00 będzie stał przy Miejskim Ośrodku Sportu i Rekreacji, ul. Marszałka Piłsudskiego 48. Zarejestrować się można, dzwoniąc pod nr: 583 257 602 lub 583 257 000.

Na wizytę należy wziąć ze sobą dokument tożsamości i zdjęcia z poprzednich mammografii, o ile była robiona. Nie jest wymagane skierowanie lekarskie. Badania finansowane są przez Narodowy Fundusz Zdrowia i można je zrobić w dowolnej lokalizacji.

szer

Jak podaje rynekzdrowi.pl, na mammografię zgłasza się tylko 33 proc. uprawnionych Polek, podczas gdy w krajach UE średnia wynosi 70 proc., a w Danii ponad 80 proc. Tymczasem wczesne wykrycie raka piersi daje ponad 90 proc. szans na wyleczenie.

fot. freepik/ flgkbd1. zdjęcie ilustracyjne

Szkolenie z wakacji składkowych

KRASNYSTAW Planujesz wakacje składkowe? Skorzystaj ze szkolenia Zakładu Ubezpieczeń Społecznych i dowiedz się, jak złożyć wniosek, a potem rozliczyć ulgę. Spotkanie odbędzie się 15 grudnia w Krasnymstawie.

- Tzw. wakacje składkowe to ulga, która polega na tym, że mikroprzedsiębiorca może raz w roku nie płacić za siebie składek na ubezpieczenia społeczne za wybrany miesiąc – wyjaśnia **Małgorzata Korba**, rzeczniczka ZUS w województwie lubelskim. - W grudniu firmy mogą składać wnioski o ulgę na styczeń 2026 roku – dodaje.

Krasnostawski ZUS zaprasza przedsiębiorców i ich księgowych na szkolenie o wakacjach składkowych. Odbędzie się ono 15 grudnia w siedzibie biura, przy ul. PCK 13. Początek o godzinie 9:00. Organizatorzy przyjmują zgłoszenia mailowo (krasnystaw_szkolenia@zus.pl) i telefonicznie (82 576 39 19).

Szczegóły szkoleń i wydarzeń Zakładu Ubezpieczeń Społecznych znajdują się w kalendarium na stronie internetowej zus.pl.

opr. szer (źródło ZUS)

Nawet 265 tysięcy osób dostanie wyższe świadczenia

ZUS przeliczy czerwcowe emerytury

Dobra wiadomość dla tzw. czerwcowych emerytów. Osoby, którym ZUS przyznał lub przeliczył emeryturę w czerwcu w latach 2009–2019, mogą spodziewać się ponownego przeliczenia swoich świadczeń. Co najważniejsze – nie trzeba składać żadnych wniosków.

Od 1 stycznia wchodzi w życie ustawa, która zobowiązuje ZUS do ponownego obliczenia emerytur przyznanych w „feralnym" czerwcu. Zmiany obejmą również renty rodzinne po osobach, które miały takie czerwcowe emerytury. W sumie może to dotyczyć aż 265 tysięcy świadczeń – a dla wielu osób oznaczać po prostu wyższą wypłatę.

Przeliczą bez wniosku

ZUS rozpocznie przeliczenia 1 stycznia, a całą operację zakończy do końca marca 2026 roku. Wszystko odbywa się z urzędu, więc emeryci i renciści mogą spokojnie czekać na decyzję listownie. - Jeśli okazałoby się, że nowa kwota świadczenia byłaby niższa – nic się nie zmieni. Emerytura pozostanie na dotychczasowym poziomie – uspokaja **Małgorzata Korba**, rzeczniczka ZUS w województwie lubelskim.

Dlaczego przeliczą emerytury czerwcowe?

W latach 2009–2019 emerytury przyznawane w czerwcu były liczone według mniej korzystnych zasad – nie obejmowały kwartalnej waloryzacji składek, w przeciwieństwie do emerytur przyznawanych w pozostałych miesiącach. Nowa ustawa eliminuje tę niesprawiedliwość. ZUS przeliczy takie świadczenia tak, jakby zostały przyznane w maju, czyli z korzystniejszą waloryzacją.

fot. freepik/ zdjęcie ilustracyjne/ katemangostar

Kogo obejmą zmiany?

Nowe przepisy dotyczą osób, które:

- w latach 2009–2019 przeszły na emeryturę w czerwcu lub miały wtedy przeliczone świadczenie,
- pobierają rentę rodzinną po takim emerycie,
- pobierają rentę rodzinną po osobie, która osiągnęła powszechny wiek emerytalny i zmarła w czerwcu 2009–2019, ale nie zdążyła złożyć wniosku o emeryturę.

Nie obejmują natomiast emerytur pomostowych ani nauczycielskich świadczeń kompensacyjnych.

Co, jeśli sprawa jest już w sądzie?

- W takim przypadku ZUS nie może działać samodzielnie. Musi poczekać na prawomocny wyrok. Gdy sąd wyda decyzję, Zakład wznowi postępowanie i dokończy przeliczenie – wyjaśnia Korba. - Klient nie musi nic robić – żadne dodatkowe wnioski nie są potrzebne - dodaje.

szer

Czekają na krwiodawców

KRASNYSTAW W najbliższy czwartek, 18 grudnia, Regionalne Centrum Krwiodawstwa i Krwiolecznictwa w Lublinie organizuje w Krasnymstawie terenową akcję poboru krwi. Tradycyjnie zorganizowana zostanie w Krasnostawskim Domu Kultury, ul. Okrzei 10. Krew będzie można oddać w godz. 8.30-12.

Aby dołączyć do grona krwiodawców, wystarczy mieć ukończone 18 lat, ważyć nie mniej niż 50 kg, cieszyć się ogólnym, dobrym stanem zdrowia i chcieć uratować komuś życie.

Przypominamy, że dawcy przysługują dwa dni pełnopłatnego urlopu. Może też liczyć między innymi na: zniżki na leki, czy ulgę podatkową z tytułu darowizn przekazanych na cele krwiodawstwa. Samo oddanie krwi trwa około 10 minut, a taki gest może uratować komuś życie.

szer

Lek. med. Zbigniew Bąk
SPECJALISTA NEUROLOG
Chełm, ul. Zachodnia 41 (os. Gwarek)
Przyjmuje: poniedziałki, czwartki, od godz. 16.00
Rejestracja telefoniczna 82 564 30 74
3236

BADANIE EEG
Chełm, Rejowiecka 119
tel. 502 297 639

GABINET ZDROWIA PSYCHICZNEGO
PRZYCHODNIA SPECJALISTYCZNA CENTRUM
Dr n. med. Marek Daniłosio
lekarz specjalista psychiatra
specjalista psychiatra dzieci i młodzieży, psychoterapeuta
leczenie zaburzeń psychicznych u dorosłych, młodzieży i dzieci
Chełm, ul. Szpitalna 47/10
82 569 90 10, 82 569 90 11
www.przychodniacentrum.com
7838

www.nzozlekdent.pl
LEK-DENT Chełm, ul. Wołyńska 32
lek. med. Tomasz Wojewoda
specjalista ginekolog-położnik
zaprasza
poniedziałki - 16:00 - 18:00
KOMPLEKSOWA OPIEKA położnicza i ginekologiczna
USG, KTG i cytologia
Rejestracja tel.
82 563 13 53, 82 565 13 53
3061

PRACOWNIA PROTETYCZNA
Technik dentystyczny
Jadwiga Branecka - Kania
pl. Kupiecki 10 (II piętro)
pon. - pt.: 10.00 - 16.00
Tel: 606 902 148
3658

LEK DENT Chełm ul. Wołyńska 32
Dr n.med. Krzysztof Wojewoda
Specjalista Ginekolog-Położnik
zaprasza
wtorki środy piątki
USG i KTG (w ramach wizyty)
Kolposkopia
Rejestracja tel.
82 563 13 53, 82 565 13 53
4184

APTEKA pomocna
pn - pt 7:00 - 20:00
sob 8:00 - 18:00
ul. Szpitalna 40 Chełm
4749

eprasa.pl 2beef9b75b

Chełmianie z czterema medalami

LEKKOATLETYKA 15-osobowa reprezentacja województwa lubelskiego, wśród nich młodzi sportowcy z Chełma, ma za sobą udany występ w ogólnopolskim finale Czwartków Lekkoatletycznych, który rozegrany został w Spale. Części z nich udało się dotrzeć do podium.

W biegu na 600 m pierwsze miejsce zdobyła **Roksana Myć** z Urszulina, która dobiegła do mety w 1 min 53,01 sek. Czwarta w tej samej konkurencji była **Zuzanna Tomasik** z MKS-u Agros Chełm (1 min 52,85 sek.), zaś piąta **Zofia Dziedzicka** z MKL-u Chełm (2 min 0,38 sek.). W skoku w dal złote medale wywalczyli **Marika Piwowar** (MKS Agros Chełm) rezultatem 4,78 m oraz **Oliwier Olczuk** (MKL Chełm) wynikiem 5,19 m. Trzecią lokatę w skoku wzwyż zdobyła natomiast **Dominika Gałus** z chełmskiego MKL-u, osiągając rezultat 1,35 m.

Opiekunami reprezentantów województwa lubelskiego byli: **Tomasz Domański**, **Mirosław Chudzik** oraz **Piotr Szkoda**.

MP

Przyjezdni byli za mocni

SIATKÓWKA Nie było niespodzianki, ponieważ tego dnia wygrał faworyt. InPost ChKS nie dopisał do dorobku kolejnych plusligowych punktów, ulegając u siebie Treflowi Gdańsk 0:3 (15:25, 19:25, 14:25). Nagrodę MVP meczu otrzymał Tobias Christian Brand.

Spotkanie rozpoczęła wyrównana walka „punkt za punkt" i zmiennym wychodzeniem na minimalne prowadzenie. Do stanu 7:7 doprowadził atakiem **Amirhossein Esfandiar**, lecz chwilę później błąd w zagrywce popełnił **Tomasz Piotrowski**, nie wiedząc jeszcze, że będzie to punkt zwrotny pierwszej partii. Dziewiąte oczko dorzucił do puli Trefla **Aliaksei Nasevich**, a po kilku kolejnych wymianach przewaga gości wzrosła na 14:9, kiedy blok gospodarzy skutecznie obił **Moustapha M'Baye**. Podopieczni trenera **Mariusza Sordyla** nie zwalniali tempa, jeszcze bardziej odskakując biało-zielonym i prowadząc 19:11. Chwilę później oddali punkt zespołowi szkolonemu przez **Krzysztofa Andrzejewskiego** pomyłką w zagrywce, jednak nie ostudziło to ich zapędu. Nasi siatkarze robili, co mogli, ale dotarli tylko do 15. oczka, które zdobył **Jędrzej Goss**, kiedy gdańszczanie mieli ich 21. Zachowali oni kontrolę nad grą już do końca seta i wybronili ostatnią piłkę, po długiej wymianie, wieńcząc ją szczelnym blokiem **Pawła Pietraszko**.

Połowa drugiej partii dobrze układała się dla InPostu, który, mimo że na początku stracił dwa punkty, szybko się odbił i wyrównał na 2:2 po ataku Piotrowskiego i błędzie Nasevicha. Przez chwilę goście gonili wynik, walka znów się wyrównała, a „schody" dla gospodarzy zaczęły się po remisie 12:12. Trefl zdobył trzy punkty z rzędu, zaś później utrzymywał kilka oczek przewagi. Piłkę setową sprezentował przyjezdnym **Remigiusz Kapica**, który pomylił się w zagrywce, a po chwili rywale to wykorzystali, kiedy kropkę nad „i" drugiej partii postawił Nasevich.

Trefl Gdańsk budował przewagę w trzecim secie od samego początku, zaczynając od weryfikacji punktu, który finalnie nie trafił do gospodarzy. Zespół gości szybko zwiększył dystans na 11:6, ale nieco zmniejszyli go **Jay Blankenau** i Esfandiar. To było jednak za mało, ponieważ rozpędzona drużyna z Gdańska niedługo później powiększyła różnicę na 20:10, do czego przyczynił się też Piotrowski niecelnym atakiem. 21. oczko zgarnął dla Trefla **Tobias Christian Brand**. Biało-zieloni zdobyli ostatecznie w tej partii 14 punktów, zaś mecz zamknął skutecznym blokiem **Piotr Orczyk**.

- Na pewno spodziewaliśmy się więcej od siebie w tym meczu, chociaż nastawienie mieliśmy bardzo dobre. Podporządkowaliśmy temu spotkaniu cały tydzień, ale czasami tak wychodzi, jak się bardzo chce - mówi trener gospodarzy Krzysztof Andrzejewski. - Wierzyliśmy, że możemy podjąć rękawice z Treflem, jednak rywale grali na miarę swojego potencjału, wywierali na nas presję zagrywką i byli skuteczniejsi w ataku. Nie ukrywam, że liczyłem na trochę „gorszy dzień" gdańszczan, bo dwa dni wcześniej grali mecz w Lublinie, mogłoby to oznaczać, że będą bardziej zmęczeni, ale nic z tych rzeczy. Trefl zagrał świetny mecz i trzeba mu oddać, że był od nas lepszy.

Głos po spotkaniu zabrał również trener drużyny gości Mariusz Sordyl.

- Mamy za sobą trudny tydzień, bo w pięć dni rozegraliśmy trzy spotkania, w tym z zespołami z Zawiercia i Lublina, a nie ukrywam, że byliśmy ciekawi drużyny z Chełma, która ciekawie się prezentuje. Mój zespół wyszedł na boisko bardzo skoncentrowany i zagrał bardzo solidne spotkanie. W założeniu byliśmy drużyną lepszą, ale wiadomo, że boisko wszystko weryfikuje.

Następne spotkanie siatkarze InPostu ChKS Chełm zagrają na wyjeździe w sobotę (13 grudnia) i zmierzą się ze Ślepskiem Suwałki.

Więcej zdjęć z meczu z Treflem Gdańsk na supertydzien.pl.

MP

Dorosz vs. Dimitrov

MMA 12 grudnia w Legionowie, po dłuższej przerwie spowodowanej kontuzją, do oktagonu wraca włodawianin Ernest Dorosz. Ośmiokrotny mistrz Polski w zapasach, a obecny reprezentant Nemesis Pro Team Warszawa, zmierzy się z Bułgarem Veselinem Dimitrovem podczas gali Garda Fight Night.

Walka między dwoma fighterami rozegrana zostanie w formule PRO MMA w wadze 77 kg. Pierwotnie **Ernest Dorosz**, posiadający zawodowy rekord 1-1, miał walczyć z **Janem Kuczmalem**, lecz ten bez podania przyczyny wycofał się ze starcia. W jego miejsce „wskoczył" doświadczony bułgarski zawodnik **Veselin Dimitrov**, który ma na koncie niemal 60 pojedynków. Ostatni raz przeciwnik Dorosza był w oktagonie 8 listopada, kiedy to uległ ciosom **Dušana Markovića** podczas gali Ground and Pound w Wiedniu.

- Bardzo się cieszę, że udało się znaleźć rywala i nie mogę doczekać się powrotu do oktagonu - mówi Ernest Dorosz. - Plan na walkę? Na pewno chcę korzystać z technik zapaśniczych, bo są one moim fundamentem, aczkolwiek chciałbym się też trochę pobić w stójce, bo w poprzednich walkach brakowało mi tego elementu. Obecnie trenuję nad szybkością i kończę leczenie kontuzji, aby przed pojedynkiem być już w pełni gotowym do zwycięstwa.

MP

fot. Garda Fight Night

Wiele emocji i cenne medale

ZAPASY Miejscami na podium w dwóch turniejach, jak i sukcesami na arenie ogólnopolskiej, zamykają ten rok zapaśnicy i zapaśniczki Cementu Gryfa Chełm. Reprezentanci i trenerzy klubu podsumowali tegoroczne starty, wyróżniając również najbardziej utytułowanych zawodników.

Grupę zapaśniczek Cement Gryf Chełm miał w Boguszowie-Gorcach na Dolnym Śląsku, gdzie odbywał się międzynarodowy turniej Heroes Lady Open, który zgromadził 350 sportsmenek z 20 krajów Europy. Brązowe medale dla klubu zdobyły **Anastasiia Lebedieva** (kat. do 50 kg), pokonując w „małym finale" rywalkę z Wielkiej Brytanii, a także **Daniela Tkachuk** (kat. 72 kg), która była mocniejsza od reprezentantki Norwegii. Po srebro na dolnośląskich matach sięgnęła natomiast **Blanka Golec** (kat. do 66 kg), rywalizując w grupie kadetek.

W tym samym czasie w siedzibie Cementu Gryfa Chełm rozgrywany był turniej mikołajkowy w ramach Mistrzostw Województwa Lubelskiego w zapasach dzieci, młodziczek i młodzików, który zgromadził 126 uczestników w ośmiu klubów. Zawodniczki klubu zajęły pierwsze miejsce w klasyfikacji drużynowej, wyprzedzając rywalki z Tajfunu Ruda-Huta i Pogoni Tyszowce. Równych sobie nie mieli również chełmscy zapaśnicy, stając na najwyższym stopniu podium przed drużynami Olimpu Janów Lubelski i UKS-u Strupin.

Tuż przed obydwoma startami Polski Związek Zapaśniczy wręczył zarządowi Cementu Gryfa Chełm puchar dla najlepszej drużyny kobiecej w kraju - i to jest już 21. trofeum zdobyte z rzędu. Złożyło się na to mnóstwo sukcesów na rodzimej i międzynarodowej arenie m.in.: srebrny medal Danieli Tkachuk i brązowy **Alicji Nowosad** w mistrzostwach Europy, miejsca na podium w mistrzostwach Polski seniorek (pierwsze: **Katarzyny Krawczyk**, Alicji Nowosad, **Olgi Padoshyk** i Danieli Tkachuk, drugie: Anastasii Lebedievej i **Anastasii Padoshyk**, a także trzecie: **Anny Król** i **Marty Gajowniczek**) czy brązowy krążek Alicji Nowosad w turnieju Poland Open.

MP

eprasa.pl 2beef9b75b

Nasi najlepsi na świecie!

SOCCA Pierwszy raz w historii tego sportu polscy gracze socca sięgnęli po mistrzostwo świata. Skład, zasilony również przez piłkarza okręgowej Astry Leśniowice, nie przegrał żadnego meczu i pewnie stanął na najwyższym stopniu podium czempionatu rozgrywanego w Meksyku.

Zespół prowadzony przez trenera **Klaudiusz Hirscha** już w fazie grupowej pokazał, że będzie liczącą się w mistrzostwach drużyną, pokonując po kolei rywali z Łotwy (6:2), Argentyny (4:1) oraz Paragwaju (8:1). Spotkania rozstrzygające o miejscach na podium rozegrano natomiast w ciągu jednej doby, ale biało-zieloni bez większych trudności podołali temu wysiłkowi. W ćwierćfinale 4:2 ograli reprezentację Czech, zaś w półfinale 2:1 drużynę Holandii. W drugim z tych meczów bramkę o randze awansu do finału zdobył **Krystian Nowakowski**, który jest również zawodnikiem Astry Leśniowice, walczącej w chełmskiej klasie okręgowej. W spotkaniu o tytuł najlepszych na świecie Polacy 3:1 pokonali piłkarzy socca z Meksyku i tym samym sięgnęli po miano mistrzów po raz pierwszy w historii tej dyscypliny.

Skład reprezentacji Polski: Paweł Sobczak (5408 Squad Łódź), Patryk Zapała (Tiki-Taka Chorzów), Krystian Stanecki (BJM Kraków), Krystian Nowakowski (EXC Mobile Ochota Warszawa i Astra Leśniowice), Miłosz Nowakowski (EXC Mobile Ochota Warszawa), Jan Grzybowski (EXC Mobile Ochota Warszawa), Bartłomiej Dębicki (Bartist Toruń), Karol Bienias (EXC Mobile Ochota Warszawa), Norbert Jaszczak (BJM Kraków), Bartłomiej Piórkowski (Mas-Bud Stawiguda), Hubert Nowacki (WiatRaki Bolton), Krzysztof Elsner (Bartist Toruń), Dawid Linca (BJM Kraków), Kamil Kucharski (Bartist Toruń) i Oliver Zaręba (Bartist Toruń).

MP

fot. PFS / Socca World

Hurko najlepszy w Europie!

KARATE Złoty medal i Puchar Europy. Z takim wynikiem reprezentanci Chełmskiej Szkoły Karate Kyokushin Satori wrócili z Bukaresztu, gdzie rozgrywany był kontynentalny czempionat. Do rywalizacji w turnieju stanęło 875 osób.

Najlepiej spośród karateków Satori zaprezentował się **Mateusz Hurko**, który pokonał Bułgara przez ippon, a następnie rywala z Ukrainy przez wazari, tym samym zwyciężając w kategorii 14-15 lat do 75 kg. Sensei **Wojciech Kłodnicki** mierzył się z zawodnikiem z Kalisza i musiał uznać jego wyższość przez decyzję sędziów. **Adam Wójtowicz** dominował nad rywalem, ale chcąc wykonać kopnięcie obrotowe, został przez niego podcięty, przez co przegrał. **Szymon Grabowski**, który wygrał pierwszą walkę, ostatecznie musiał pożegnać się z turniejem, ulegając rodakowi. Zacięty bój z zawodnikiem z Bułgarii stoczył **Michał Łatka**, ale sędziowie wskazali zwycięstwo jego rywala. **Artur Hodała** i **Kacper Krukowski** stawiali czynny opór przeciwnikom, lecz finalnie - po zwycięstwach w pierwszych pojedynkach - nie zakwalifikowali się do starć o medale.

- Wyjazd do Rumunii uważam i tak za bardzo udany, gdyż każdy z naszej drużyny zostawił serce na tatami, a to jest najważniejsze i z tego jestem bardzo zadowolony - mówi prezes Chełmskiej Szkoły Karate sensei **Bartłomiej Zakrzewski**.

MP

Bądaruk odrobił punkty

DART 15 zawodników i dwie zawodniczki wzięło udział w dziewiątym i przedostatnim jesiennym turnieju Steel Dart Chełm, który rozegrany został w barze Miś.

W pierwszym półfinale **Grzegorz Cieślak** mierzył się z **Jarosławem Nowosadem**. Pierwszy z nich był skuteczniejszy w końcówkach legów i odprawił rywala 3:1. Drugi półfinał zakończył się takim samym rezultatem i również dzięki lepszej celności w końcówkach partii **Grzegorz Bądaruk** ograł **Bartosza Packa**. Drugi z nich „szukał pocieszenia" w meczu o trzecie miejsce i rzeczywiście je znalazł, ponieważ zwyciężył z Nowosadem bez straty lega 4:0. W finale natomiast Grzegorz Bądaruk poszedł za ciosem i 4:1 pokonał lidera klasyfikacji Grzegorza Cieślaka.

Dziewiąty turniej przyniósł także kolejne wysokie wyniki do listy wyczynowców, a ich autorami byli: **Kuba Denkiewicz** (finisz 112 pkt), **Sylwester Semeniuk** (finisz 134 pkt), Jarosław Nowosad (105 pkt, 171 pkt i finisz 112 pkt), Grzegorz Bądaruk (171 pkt, 180 pkt i finisz 100 pkt) i Bartosz Pacek (180 pkt, finisz 114 pkt i dwukrotnie 19. lotka).

MP

Wrócili ze złotem

MOTOCROSS Z jednym miejscem na podium motocrossowy Chełm Racing Team zakończyli udział w 3. Rundzie Mistrzostw Okręgu Warszawskiego Enduro Sprint, która rozegrałna została w Rogowie.

Złoto w kategorii hobby E1 wywalczył **Paweł Czaus**, natomiast w kategorii junior tuż za strefą medalową, czyli na czwartej lokacie uplasował się **Eryk Gołębiowski**. Ponadto w swojej grupie siódmy był **Mateusz Badaszek** (hobby E1), a poza pierwszą dziesiątką zmagania zakończyli: **Dominik Nowaczek** (hobby E1), **Rafał Nowaczek** (hobby E1) i **Sylwester Stadnik** (hobby E2/E3).

MP

Zacięte zmagania przy stołach

TENIS STOŁOWY 3 grudnia rozegrany został XII Mikołajkowy Turniej o Puchar Dyrektora Liceum Ogólnokształcącego im. Romualda Traugutta w Siedliszczu. W zawodach wzięło udział 35 osób, co przełożyło się na rozegranie 72 meczów.

Indywidualnie na najwyższych stopniach podium stanęli **Maja Lechowska** (SP Siedliszcze) i **Marcel Kałużny** (SP Wierzbica), na drugich **Amelia Przybylska** (SP Siedliszcze) i **Michał Wnuk** (SP Siedliszcze), a na trzecich **Weronika Przybylska** (SP Siedliszcze) i **Sebastian Warzechowski** (SP Siedliszcze). W klasyfikacji drużynowej zwyciężyli reprezentanci gospodarzy, za nimi znaleźli się uczniowie z Wierzbicy, a podium domknęli sportowcy z Pawłowa.

MP

eprasa.pl 2beef9b75b

Walczyli w grand prix i w lidze

TENIS STOŁOWY Bardzo aktywnie spędzili pierwszy tydzień grudnia reprezentanci UKS-u Żaczka Fajsławice, którzy rywalizowali na wojewódzkim podwórku, ale również w zmaganiach ogólnopolskich. Z kolei zawodnicy KS-u Ogniwa Chełm rozegrali kolejne spotkanie ligowe.

Tenisistki stołowe z Fajsławic rozpoczęły dobrą passę od II-ligowego zwycięstwa 6:4 z Sygnałem Lublin, grając w składzie: **Antonina Serafin**, **Alicja Bochniarz**, **Nikola Urbańczyk**, **Klara Madeja** i **Aleksandra Błaziak**. Kilka dni później Antonina i Nikola reprezentowały klub oraz województwo lubelskie podczas dwóch turniejów Grand Prix Polski. Pierwsza z nich rywalizowała w gronie juniorów w Zielonej Górze, gdzie bez większych trudności przebrnęła przez fazę grupową, ale później musiała uznać wyższość zawodniczki gospodarzy i finalnie została sklasyfikowana na miejscach 33-40. Cenny sukces do klubowego dorobku dopisała natomiast grająca w Grand Prix Polski Żaków w Szczawnie-Zdroju Nikola Urbańczyk. Bez straty seta wyszła z fazy grupowej, a następnie awansowała do półfinału, pokonując najpierw zawodniczkę z Dekorglassu Działdowo, a później reprezentantkę Lesznianki Leszno. W walce o finał mierzyła się z rankingową „jedynką" **Hanną Kufel** (Meble Anders Żywiec) i chociaż przegrała 1:3, to zapewniła sobie brązowy medal. Mecz w III lidze rozegrali natomiast zawodnicy UKS-u Żaczka Fajsławice, którzy mierzyli się z liderującym MLKS-em Wolą Sernicką II. Fajsławiczanie w składzie: **Bartłomiej Świdnik**, **Piotr Piórkowski**, **Konrad Korzeniowski** i **Paweł Suszek**, postawili trudne warunki i zwyciężyli 7:3.

W tym samym czasie zawodnicy Ogniwa Chełm rozgrywali szóstą kolejkę w II lidze i podejmowali u siebie rywali z Sygnału Lublin. Mecz zakończył się wynikiem 7:3 dla przyjezdnych, natomiast punkty dla gospodarzy zdobył pojedynczo **Adrian Kubajka** (2) oraz podwójnie z **Patrykiem Bednarzem** (1). **MP**

Świąteczna góra medali

TAEKWONDO 35 razy stawali na podium zawodnicy UKS-u Songo, którzy brali udział w XVI Mikołajkowym Turnieju Taekwondo w Łopienniku Górnym.

Krążki są zasługą: **Mikołaja Rosiaka** (trzy brązowe), **Wiktora Kosteckiego** (jeden brązowy), **Wiktorii Kupieckiej** (dwa złote, jeden srebrny i jeden brązowy), **Klary Cieślak** (jeden złoty, dwa srebrne i jeden brązowy), **Zuzanny Wiącek** (trzy brązowe), **Kacpra Turczyńskiego** (jeden srebrny i trzy brązowe), **Leny Turczyńskiej** (trzy złote i jeden brązowy), **Emilii Wiącek** (trzy brązowe), **Wojciecha Muszyńskiego** (jeden złoty i trzy brązowe), **Michała Miszczaka** (jeden złoty, jeden srebrny i dwa brązowe) oraz **Dagmary Hałas** (dwa brązowe). Ponadto Lena Turczyńska została wybrana najlepszą zawodniczką turnieju. **MP**

Za nimi kolejne zmagania

Uczniowie z naszego regionu mają za sobą zmagania szachowe oraz w piłkę ręczną organizowane przez Miejski Szkolny Związek Sportowy w Chełmie.

W rywalizacji w piłce ręcznej w I LO w Chełmie pierwsze miejsca zajęli chłopcy i dziewczęta z Zespołu Szkół Ekonomicznych i Mundurowych w Chełmie (opiekun **Marcin Oszust**), a drugie reprezentacje męska i żeńska z II LO w Chełmie (opiekunowie **Adam Kot** i **Joanna Kita**), dzięki czemu zapewnili sobie awanse do kolejnych etapów zmagań.

Zespół Doskonalenia Zawodowego był natomiast gospodarzem zmagań szachowych. W kategorii dzieci najlepszą taktyką wykazali się uczniowie Szkoły Podstawowej nr 5 w Chełmie (opiekun **Andrzej Worzanowski**), zaś w kategorii młodzieży reprezentanci Szkoły Podstawowej nr 7 w Chełmie (opiekun **Ewa Wierzbicka**).

Więcej zdjęć z turnieju szachowego na supertydzien.pl. **MP**

Owocna wizyta za granicą

BOKS Dwaj młodzi pięściarze Centrum Sportów Walki Bastion w Chełmie wrócili już z Malty, gdzie zdobywali cenne doświadczenie podczas gali Gladiators Fight Night, mającej rangę boksu olimpijskiego. Obaj krzyżowali rękawice z reprezentantami gospodarzy.

Eryk Dyjakowski stanął w szranki **Joydenem Sarcią**, pokazując sportowy potencjał i wysoki poziom wyszkolenia. Z kolei **Kordian Kułaga** mierzył się w co-main evencie z **Delsonem Grechem**, notując jedną z najciekawszych walk całej gali, ale finalnie uznając wyższość rywala.

- Jestem dumny z chłopaków, bo uważam, że pokazali jakość w ringu i umiejętności, które są efektem ciężkiej pracy podczas treningów. Była to dla nas wielka przygoda daleko od domu i następna cenna lekcja - podsumowuje trener chełmskiego Bastionu **Wojciech Zaprawa**. **MP**

Biegają i pomagają

BIEGI W pierwszy weekend grudnia reprezentanci Chełm Biega oraz sekcji biegowej Ruchu Izbica rywalizowali o medale, ale również pokazali wielkie serca.

Bardzo liczna delegacja z Chełma pojawiła się na starcie ponad 12-kilometrowego XIV Ogólnopolskiego Biegu Barbórkowego Solidarności w Bogdance, który wrócił do sportowego kalendarza po pięcioletniej przerwie. Ich wyniki przedstawiają się następująco: **Krzysztof Mazurek** - 48 min 29 sek. (11. w open i drugi w M40), **Justyna Jagiełło** - 50 min 27 sek. (19. w open i druga wśród kobiet), **Mateusz Huk** - 54 min 34 sek. (34. w open i 13. w M30), **Kamil Łabędzki** - 54 min 57 sek. (39. w open i 16. w M30), **Krystian Łatka** - 57 min (57. w open i 25. w M40), **Jagoda Szercer** - 57 min 53 sek. (64. w open, piąta wśród kobiet i druga w K40), **Grzegorz Szczurek** - 58 min 40 sek. (72. w open i 22. w M30), **Ewa Furmanik** - 1 godz. 1 sek. (78. w open, siódma wśród kobiet i trzecia w K40), **Tomasz Kozioł** - 1 godz. 2 min 59 sek. (96. w open i 39. w M40), **Piotr Janiuk** - 1 godz. 4 min 35 sek. (105. w open i dziesiąty w M50), **Jan Nowak** - 1 godz. 6 min 16 sek. (113. w open i 14. w M50), **Marek Dziurda** - 1 godz. 6 min 48 sek. (118. w open i 45. w M40), **Irena Paździor** - 1 godz. 9 min 24 sek. (125. w open, 19. wśród kobiet i pierwsza w K60), **Sylwester Orłowski** - 1 godz. 12 min 17 sek. (133. w open i 49. w M40).

Chełm miał swoich reprezentantów także w 5-kilometrowym XII Charytatywnym Biegu Mikołajkowym w Świdniku, z którego dochód był przekazany na leczenie czteroletniego **Antosia** cierpiącego na rzadką mutację genetyczną. Spośród prawie 30-osobowej delegacji wyniki poniżej 25 minut osiągnęli: **Tomasz Lipiński** - 18 min 19 sek. (13. w open), **Michał Chrzaniuk** - 21 min 24 sek. (62. w open), **Józef Wójcik** - 21 min 39 sek. (66. w open) i **Krzysztof Tarasewicz** - 22 min 39 sek. (91. w open). Dodatkowo w konkursie na najciekawsze przebranie wyróżnienie otrzymał wózkowicz grupy Chełm Biega **Ryszard Stawiarski**. W Świdniku nie zabrakło również zawodników sekcji biegowej Ruchu Izbica. **Krzysztof Szadura** dotarł do mety w 18 min 39 sek. (18. w open), zaś **Mateusz Muda** w 27 min 20 sek. (238. w open).

W tym samym czasie inni zawodnicy Ruchu Izbica udali się na Podkarpacie, aby wziąć udział w zmaganiach Ultraturnicki, które promują powstanie Turnickiego Parku Narodowego. Dystans 38 km **Ireneusz Golec** pokonał w 3 godz. 18 min 9 sek. (pierwszy w open), zaś **Anna Golec** w 4 godz. 31 min 30 sek. (druga wśród kobiet). Na trasę liczącą 15 km zdecydowali się natomiast **Andrzej Łoiński** i **Krzysztof Cichosz**, osiągając kolejno rezultaty 1 godz. 15 min 47 sek. oraz 1 godz. 30 min 43 sek.

Jeszcze jeden reprezentant Chełm Biega, **Mariusz Klin**, udał się do Chicago i wystartował w biegu z cyklu The Santa Hustle Race Series rozegranym w okolicach stadionu sportowego Soldier Field. Dystans 10 km pokonał w 56 min 10 sek., co dało mu 53. lokatę w open. **MP**

eprasa.pl 2beef9b75b

KREDYT NA DOWOLNY CEL DO 150 TYS. ZŁ
DO 80 LAT, BEZ ZGODY WSPÓŁMAŁŻONKA NIEZALEŻNIE OD KWOTY!
DOCHÓD DODATKOWY 800+ I DIETY KIEROWCÓW DOLICZANE W 100%!
OKRES SPŁATY POŻYCZKI NAWET DO 120 MIESIĘCY - STAŁA RATA!
BRAK PRZYMUSOWEGO UBEZPIECZENIA! SZYBKI ZDALNY PROCES,
WNIOSEK I UMOWA PODPISYWANE KODEM SMS!
DOKUMENTY BANKOWE DOSTARCZANE NA E-MAIL KLIENTA!
UWAGA: KREDYT MOŻE OTRZYMAĆ KLIENT BEZ HISTORII KREDYTOWEJ
AKCEPTOWANE POŻYCZKI POZABANKOWE
SCORING BIK NIE WPŁYWA NA DECYZJĘ ANALITYKA
SZCZEGÓŁY: 538 969 939
OPROCENTOWANIE 8,99% i 0% PROWIZJI DLA ZATRUDNIONYCH NA UMOWIE O PRACĘ
8704

MOTORYZACJA

SAMOCHODY KUPNO

Skup aut: osobowe, busy, wszystkie marki, każdy stan. Tel. 727 563 368.

SAMOCHODY SPRZEDAŻ

Sprzedam. Opel astra III H, 1.6 kombi, 2012 rok, z salonu, I właściciel, c. 21 000 zł. Tel. 602 469 322.

Opel astra, 2000 r., 1.6 benzyna, sedan, biały, opłaty do X. 2025 r., bez rdzy. Tel. 504 899 537.

Sprzedam. Audi a4, automat, 2004 r., opony letnie, zimowe. Tel. 600 702 906.

Renault twingo, 1,2 benzyna, czerwony, 2009 r., c. 4 000 zł. Tel. 518 929 340.

Skoda fabia, hatchback, 2003 r., 1.2 benzyna, ważne opłaty. Tel. 660 084 346.

VW golf IV (bora), 2.0 benzyna + gaz, 115 KM, 2000 r., klimatyzacja, podgrzewane fotele, c. 5 900 zł. Tel. 603 448 267.

MOTORYZACYJNE INNE

Sprzedam. Alufelgi do passata B5, 16-stki, reflektor prawy, centralka do otwierania szyb, klamki do drzwi citroen c5. Tel. 518 935 177.

Sprzedam. Opony zimowe na felgach stalowych 175/65/14, 4 szt., używane, astra, daewoo, bmw e30, stan bdb., c. 350 zł. Tel. 577 967 757.

NIERUCHOMOŚCI

DOMY

Sprzedam. Dom całoroczny letniskowy - 65 mkw., Wołkowiany, blisko jezioro Dębowy Las, c. 399 000 zł. Tel. 780 114 287.

Sprzedam. Dom - 133 mkw., 4 pokoje, do remontu, działka - 5 a, budynek gospodarczy, ul. Piaskowa, Chełm, blisko galerii, c. 530 000 zł. Tel. 780 114 287.

Sprzedam. Dom, parter i piętro, do zamieszkania, 15 km od Chełma, tanio. Tel. 696 008 550.

Sprzedam. Domek nad J. Białym, blisko wody, kompletnie wyposażony. Tel. 502 223 000.

SZAMBA ▪ BUNKRY PIWNICE OGRODOWE
Wykonywanie płyt fundamentowych
- Sprzedaż
- Transport
- Montaż
- Kompleksowe roboty ziemne

Zbiorniki na wodę deszczową
Szamba zbiorniki 5, 10, 12, 15 tysięcy litrów
Piwnice ogrodowe typu „Loch"
Produkt zastrzeżony
tel. 604 258 380 www.nor-kam.pl
8917

Sprzedam. Budynek murowany - 88 mkw., z działką - 6 a, Bukowa Wielka, c. 195 000 zł. Tel. 508 366 797.

Sprzedam. Dom murowany z budynkami gospodarczymi na działce 14 a, gmina Rejowiec. Pilne. Tel. 693 264 508.

Sprzedam. Dom - 60 mkw., 5 pokoi, 2 garaże, działka - 72 a, Pawłów, centrum, c. 159 000 zł. Tel. 786 611 746 .

Sprzedam. Dom - 92 mkw., działka - 1,7 ha, ogrodzona, ogrzewanie elektryczne, Stefanów, c. 549 000 zł. Tel. 513 205 949.

Sprzedam. Dom - 100 mkw., 3 pokoje, garaż, działka 6280 mkw., staw, Ignatów Kolonia, c. 340 000 zł. Tel. 786 611 747.

MIESZKANIA

Sprzedam. Mieszkanie - 54,6 mkw., I piętro, Chełm, ul. Lubelska, centrum, dobry standard, c. 339 000 zł. Tel. 786 611 747.

Sprzedam. Mieszkanie, M-4 - 65 mkw. I p., duża piwnica, Wierzbica, c. 305 000 zł (do neg.). Tel. 503 538 394.

Wynajmę. M-4 - 60 mkw., os. Słoneczne, częściowo umeblowane, czynsz + media + kaucja, c. 1 300 zł Tel. 502 104 450.

Wynajmę. Mieszkanie - 48 mkw., II p., przy ul. Żołnierzy I AWP. Tel. 780 022 777.

Wynajmę. Pokój dla 1 osoby, ul. Grota-Roweckiego. Tel. 531 401 515.

Sprzedam. Mieszkanie - 60 mkw., po kapitalnym remoncie, Chełm, ul. Wieniawskiego. Tel. 669 709 337.

Sprzedam. Mieszkanie, 2 pokoje, II p., Chełm, ul. P. Skargi, c. 320 000 zł. Tel. 507 322 319.

Sprzedam. Mieszkanie - 46 mkw., III p., 3 pokoje. Tel. 502 539 428.

Sprzedam. M-4 - 60 mkw., 3 pokoje, III p., os. Słoneczne, ul. Wieniawskiego. Tel. 607 938 380.

Sprzedam. Kawalerka - 40 mkw., I p., piec, balkon, po remoncie, c. 285 000 zł. Tel. 572 363 362.

Sprzedam. M-4 - 64 mkw., parter, garaż, w centrum, c. 450 000 zł. Tel. 608 028 114.

Wynajmę. M-3, II p., Chełm, ul. Grota-Roweckiego. Tel. 519 775 348.

Sprzedam. M-4 - 60 mkw., 3 pokoje, parter, os. Słoneczne, c. 340 000 zł. Tel. 502 104 450.

Kupię mieszkanie w Chełmie, do 500 000 zł. Tel. 502 225 587.

Wynajmę pokój w Chełmie. Tel. 502 225 587.

Wynajmę. Kawalerka - 38 mkw., os. Bazylany, ul. Małąchowskiego. Tel. 512 092 018.

USŁUGI KOMINIARSKIE
- SPRAWDZANIE
- CZYSZCZENIE
- UDRAŻNIANIE PRZEWODÓW:
  - › KOMINOWYCH
  - › WENTYLACYJNYCH
- PRZEGLĄDY OKRESOWE

tel. 501 145 125
5903

Sprzedam. M-3 - 59 mkw., kamienica, garaż, Strzyżów, powiat hrubieszowski. Tel. 786 611 746.

Sprzedam. M-4, przestronne mieszkanie - 78 mkw., ogród, c.o. węglowe lub miejskie, c. 460 000 zł. Tel. 513 205 949.

Sprzedam. Mieszkanie - 56,09 mkw., 2 pokoje, I p., do aranżacji, Andrzejów, gm. Kamień, c. 135 000 zł. Tel. 786 611 747.

Sprzedam. M-4 - 62,29 mkw., po remoncie, loggia, II p., ChSM, os. Słoneczne, c. 455 000 zł. Tel. 780 114 287.

Sprzedam. Kawalerka - 33,06 mkw., II p., os. Słoneczne, bez balkonu, c. 219 000 zł. Tel. 786 611 746.

Sprzedam. M-3 - 54 mkw., I piętro, Chełm, ul. Lubelska, centrum, blisko sklepy, c. 339 000 zł. Tel. 786 611 747.

- szybki czas przejazdu z adresu na adres
- bez przesiadek
- duże, wygodne busy
- klimatyzacja, TV, gniazda USB
- wieloletnie doświadczenie

Belgia Holandia Niemcy
FAST TRAVEL
+48 514 296 603
+48 665 372 558
fasttravel.pl
8077

Sprzedam. M-4 - 56 mkw., oddzielna kuchnia, piwnica - 5.99 mkw., osiedle XXX-lecia, Chełm, c. 329 000 zł. Tel. 786 611 747.

Sprzedam. Dom - 180 mkw., działka - 418 mkw., piętrowy, 5 pokoi, ul. Działkowa, Chełm, c.o., węglowe, c. 629 000 zł. Tel. 513 205 949.

Sprzedam. M-5 - 57,60 mkw., IV p., Chełm, Powstańców Warszawy, c. 340 000 zł. Tel. 786 611 746.

Sprzedam. Mieszkanie - 51.8 mkw., 2 pokoje, I p., Chełm ul. Grota-Roweckiego, c. 330 000 zł. Tel. 786 611 747.

Sprzedam. M-4 - 76,16 mkw., piwnica - 11,18 mkw., I p., loggia, ul. Wojsławicka, c. 429 000 zł. Tel. 780 114 287.

LOKALE

Wynajmę. Pawilon handlowo-usługowy - 88 mkw., Bukowa Wielka, gm. Sawin, c. 1200 zł/mies. Tel. 508 366 797.

DZIAŁKI

Sprzedam. Działka pod budowę garażu, Chełm, ul. Wojsławicka, c. 25 000 zł. Tel. 507 322 319.

Sprzedam. Ziemia rolna - 3,4 ha, Żalin Kolonia. Tel. 511 702 611.

Sprzedam. Działka budowlana - 1500 mkw., przy drodze, Zawadówka, ul. Tęczowa. Tel. 517 740 079.

Sprzedam. Domek letniskowy - 0,20 ha, Kolonia Ignatów. Tel. 514 770 386.

Sprzedam. Działka budowlano-rolna - 94 a, dostępne media, Pawłów, gm. Rejowiec Fabr., c. 78 000 zł. Tel. 513 205 949.

Sprzedam. Działka budowlana - 21 a, 170 x 20 m, Janów, ul. Mickiewicza, obok Chełma, c. 123 000 zł. Tel. 513 205 949.

Sprzedam. Działka budowlana - 14 a, Rejowiec Fabryczny, ul. Wiejska, c. 95 000 zł. Tel. 513 205 949.

Sprzedam. Dom - 155 mkw., 6 pokoi, dwa piętra, działka - 1 200 mkw., Wereszcze Duże, c. 720 000 zł. Tel. 786 611 747.

Sprzedam. Działka zagrodowa - 42 a, Świerże, powiat chełmski, c. 79 000 zł. Tel. 513 205 949.

NIERUCHOMOŚCI INNE

Sprzedam. Garaż w segmencie, bardzo zadbany, al. 3 Maja 12, c. 80 000 zł. Tel. 789 345 125.

USŁUGI

Termomodernizacje i docieplenia, tynki cementowo-wapienne. Tel. 730 658 803.

TYNKI - maszynowe, gipsowe, cementowo-wapienne. Tel. 506 396 999.

NOWY DOM. Budowa domów, remonty, łazienki, hydraulika, elektryka, poddasza, dachy - mycie i malowanie, elewacje, ogrodzenia. Tel. 507 295 530.

Chemia, matematyka, fizyka - korepetycje. Tel. 661 119 284.

Domy z drewna, technologia kanadyjska, szwedzka, realizacja w 3 miesiące. Tel. 507 295 530.

Złota raczka, domowy fachowiec, naprawi, zamontuje, oferuje dużo usług w dobrej cenie. Tel. 723 646 965.

Malowanie dachów. Tel. 516 964 592.

eprasa.pl 2beef9b75b

TOP-BUD
Dom pod klucz!
Posadzki (mixokretem)
Tynki (każdy rodzaj)
docieplenia (zewnetrzne, wewnętrzne)
wykończenie wnętrz
tel. 602 652 247
8732

P.K.TRANS
KOMPLEKSOWE PRZEPROWADZKI
TRANSPORT
TEL: 500-152-192
1629

ŚNIEŻNE POGOTOWIE
USŁUGI ZWYŻKĄ
OFERUJEMY
ODŚNIEŻANIE DACHÓW I POSESJI
SKUWANIE LODU
WYCINKA DRZEW
KOSZENIE TRAWNIKÓW
PRACE MALARSKO BUDOWLANE
MYCIE I ODGRZYBIANIE ELEWACJI
MALOWANIE DACHÓW
UP MAX
790 332 224
www.maxup.pl
kontakt@maxup.pl

Surowce wtórne
KORNEX
z myślą o środowisku
22-360 Rejowiec Chełmska 15
SKUP MAKULATURY
NAJWYŻSZE CENY W MIEŚCIE!
200 ZŁ ZA TONĘ!
SKUP SUROWCÓW WTÓRNYCH
OBSŁUGA FIRM
- odbiór makulatury
- odbiór folii
- niszczenie dokumentów
ODBIÓR ODPADÓW BUDOWLANYCH / GRUZU
81 866 76 92 665 622 822 669 105 580
8920

Udzielę korepetycji z języka niemieckiego dla uczniów szkoły podstawowej i średniej, możliwość lekcji online. Tel. 721 522 292.

Malowanie dachów. Tel. 516 964 592.

Elektryk, hydraulik, domowe serwisy. Tel. 507 885 164.

Malarz pokojowy, profesjonale usługi, elastyczne ceny. Tel. 695 882 186.

Domy z drewna, technologia kanadyjska, szwedzka, realizacja w 2 miesiące. Tel. 507 295 530.

ROLNICTWO

MASZYNY

Kupię ciągniki, przyczepy. Tel. 669 681 711

Sprzedam. Krajzega do cięcia drewna, silnik jednofazowy 230 V, 1,5 kW, stanek metalowy, napęd - pasek klinowy, masywna waga ok. 100 kg. Tel. 607 663 639.

Sprzedam. Krajzega cyrkularska, jednofazowa, 230 V, tarcza 20, napęd paskiem klinowym, c. 370 zł. Tel. 607 663 639.

Sprzedam. Krajezega z silnikiem siłowym, 380 V, napęd - pasek klinowy, c. 700 zł. Tel. 607 663 639.

Sprzedam. Gniotownik do zboża, nowy, rzemieślniczy, przyczepka do ciągnika, bez rejestracji, c. 1 000 zł. Tel. 505 379 990.

Kupię. Pług 2-skibowy. Tel. 502 182 670.

ZWIERZĘTA

Sprzedam. Kozy z mlekiem, owce kameruńskie z jagniętami, koźlęta samiczki zamienię na koziołki. Tel. 512 396 552.

Sprzedam. Jałówki cielne, wycielenie 06.02.2026 r. Tel. 509 066 433.

Zamienię. Owcę kameruńską z jagnięciem lub kotną na barana. Tel. 512 396 552.

Oddam młodą kotkę (z wiosny), pomarańczowa, ugłaskana, i mruczy. Tel. 512 396 552.

Sprzedam. Koziołki anglonubijskie od matek wysokomlecznych. Tel. 512 396 552.

INNE

Sprzedam. Bryczka, pług 3-skibowy, sanie, Chełm. Tel. 514 770 386.

Sprzedam. Wóz platforma z zaczepem, silnik elektryczny - 5,5 kW, kabel - 25 m. Tel. 797 168 554.

Sprzedam. Wysłodki buraczane, c. 120 zł, siano, bele 120 x120, c. 80 zł. Tel. 518 150 119.

PRACA

DAM PRACĘ

Przyjmę do pracy murarzy, tynkarzy z doświadczeniem lub do przyuczenia, Tel. 730 658 803.

Zatrudnię pracowników do elewacji, ocieplenia, tynków cementowo-wapiennych. Tel. 730 658 803.

Potrzebna opiekunka do leżącej babci, z zamieszkaniem, w Chełmie. Tel. 504 747 230.

SZUKAM PRACY

Mycie okien, sprzątanie mieszkań na terenie Chełma. Tel. 519 700 179.

ZAMÓW OGŁOSZENIE przez SMS

KROK 1
Wpisz w telefonie komórkowym **dowolnej sieci** SMS z treścią ogłoszenia, podając kolejno:
- kod rubryki (wybierając właściwy z listy obok)
- treść ogłoszenia (podać koniecznie numer telefonu kontaktowego, w przypadku stacjonarnego należy wpisać numer kierunkowy)

PRZYKŁAD ST.zwr.Oddam szczeniaczka w dobre ręce.tel. (82) 555-00-33, 012-345-678
Pomiędzy wyrazami w treści ogłoszenia należy robić odstępy.
SMS z ogłoszeniem może zawierać maksymalną ilość znaków* włącznie z kodem rubryki (za znak uważamy literę, cyfrę, spację, znak interpunkcyjny itd.)
Nie należy używać polskich znaków (ł, ś, ń, ź, ć, ż, ę, ą).

KROK 2
OGŁOSZENIA DROBNE
DO 60 ZNAKÓW
Wyślij SMS z treścią ogłoszenia pod numer **74567**
Koszt SMS-a **4,92 zł z VAT**
W przypadku przekroczenia 60 znaków, ogłoszenie nie będzie zaakceptowane.

OGŁOSZENIA W DZIALE USŁUGI (bez ramki)
DO 60 ZNAKÓW
Wyślij SMS z treścią ogłosznia pod numer **79567**
Koszt SMS-a **11,07 zł z VAT**
W przypadku przekroczenia 60 znaków, ogłoszenie nie będzie zaakceptowane.

DO 100 ZNAKÓW
Wyślij SMS z treścią ogłoszenia pod numer **91991**
Koszt SMS-a **23,37 zł z VAT**
W przypadku przekroczenia 100 znaków, ogłoszenie nie będzie zaakceptowane.

OGŁOSZENIA W RAMCE USŁUGI LUB INNE
DO 90 ZNAKÓW
Wyślij SMS z treścią pod numer **91991**
Koszt SMS-a **23,37 zł z VAT**
W przypadku przekroczenia 90 znaków, ogłoszenie nie będzie zaakceptowane.

Po zweryfikowaniu ogłoszenia przez Dział Ogłoszeń pod względem jego zgodności z zasadami określonymi w regulaminie zamieszczania ogłoszeń przez SMS, otrzymasz potwierdzenie przyjęcia lub odrzucenia ogłoszenia.
Ogłoszenie ukaże się w najbliższym poniedziałkowym wydaniu „Super Tygodnia Chełmskiego", jeżeli wyślesz je do czwartku do godz. 12.00**
Treść ogłoszenia powinna być zgodna z obowiązującym regulaminem Super Tygodnia Chełmskiego.

* W przypadku przekroczenia dopuszczalnej liczby znaków, Dział Ogłoszeń zastrzega sobie prawo do modyfikacji treści ogłoszenia lub jego nieopublikowania.
** Dział ogłoszeń zastrzega sobie prawo do nieopublikowania ogłoszenia w podanym wyżej terminie z powodów technicznych lub w przypadku przesunięcia daty wydania. W takiej sytuacji ogłoszenie zostanie opublikowane w pierwszym możliwym terminie.
Opłata z tytułu przesłania niezgodnego SMS-a nie podlega zwrotowi.
Wszelkie uwagi, pytania oraz reklamacje prosimy kierować na adres:
Biuro Reklam i Ogłoszeń, 22-100 Chełm, ul.: Lubelska 31
tel. 82 565 27 05
e-mail: reklama@supertydzien.pl

NAZWA	PREFIKS	BRAMKI	TARYFY	LICZBA ZNAKÓW
Ogłoszenie DROBNE	ST	74567	4,92 PLN z VAT	do 60
Ogłoszenie USŁUGI BEZ RAMKI	ST	79567	11,07 PLN z VAT	do 60
		91991	23,37 PLN z VAT	do 100
Ogłoszenie USŁUGI LUB INNE W RAMCE	STC	91991	23,37 PLN z VAT	do 90

RUBRYKI

KATEGORIA	PREFIKS
motoryzacja	mot
kupię	kp
zamienię	zam
wynajmę	wyn
usługi	usl
sprzedam nieruchomości	spn
sprzedam inne	spi
zwierzęta	zwr
inne	i
zdrowie i medycyna	zim
rolnicze	rol
nauka	nk
szukam pracy	sp
dam pracę	dp

super tydzień chełmski
Stosujemy Kodeks Dobrych Praktyk Wydawców Prasy

Ukazuje się na terenie powiatów: chełmskiego, krasnostawskiego i włodawskiego

Redaguje zespół:
Piotr Pyrkosz (redaktor naczelny / dyrektor do spraw wydawniczych)
Agnieszka Pastuszak-Maksim (z-ca redaktora naczelnego)
Krystyna Szeremeta (korekta), Marcin Petruk, Rafał Czyżyk, Anna Wietrak, Joanna Klimek

Grafika i DTP:
Mateusz Gendek, Wojciech Kopczyński

Sekretariat:
Karolina Starzyńska

Biuro Reklam i Ogłoszeń:
Joanna Derkacz (kierownik), Renata Kasprzak, Karolina Starzyńska, Edyta Kusiak, Krzysztof Kwiatek

Redakcja/Biuro Reklam i Ogłoszeń:
22-100 Chełm, ul. Lubelska 31
tel./fax 82 565 27 05,
e-mail:
redakcja@supertydzien.pl
reklama@supertydzien.pl

Kolportaż:
PressTrans
tel. 604 494 479

Druk:
Polska Press
Drukarnia Białystok

Wydawca: Grupa Wydawnicza SŁOWO Sp. z o.o. 02-672 Warszawa, ul. Domaniewska 17/19/133

Redakcja nie odpowiada za treść reklam i ogłoszeń

eprasa.pl 2beef9b75b

PROFESJONALIŚCI W NIERUCHOMOŚCIACH I KREDYTACH

Chcesz SPRZEDAĆ lub KUPIĆ MIESZKANIE, DOM, a może DZIAŁKĘ?
ZRÓB TO Z NAMI!
Zadzwoń aby dowiedzieć się więcej!

PÓŁNOC NIERUCHOMOŚCI
Darmowa konsultacja na temat twojej nieruchomości

Patrycja Szmagalska 518 524 828

Ola Skibińska 604 494 482

Karolina Hurko 665 751 038

Marta Worobij 885 851 163

STOPY PROCENTOWE W DÓŁ. NOWY IMPULS DLA KREDYTOBIORCÓW

Decyzja Rady Polityki Pieniężnej o obniżeniu głównych stóp procentowych Narodowego Banku Polskiego o 0,25 punktu procentowego to kolejny, szósty już sygnał w tym roku, że cykl łagodzenia polityki monetarnej trwa. Stopa referencyjna na poziomie 4,00 proc. wywoła natychmiastowe i długofalowe skutki, z których najsilniej odczuwalne będą te w sektorze kredytowym i na rynku nieruchomości.

Dla posiadaczy kredytów hipotecznych ze zmiennym oprocentowaniem (opartym o WIBOR lub WIRON), obniżka jest odczuwalną ulgą. Niższy koszt pieniądza w gospodarce przekłada się na spadek stawek referencyjnych, a w konsekwencji na niższe miesięczne raty. Choć jednorazowa zmiana o 0,25 p.p. może nie być rewolucyjna, w skali licznych obniżek w 2025 roku, łączne oszczędności dla gospodarstw domowych stają się znaczące. Ta korekta rat poprawia bieżącą płynność finansową kredytobiorców.

Więcej osób ze zdolnością kredytową

Kluczową implikacją dla rynku deweloperskiego i wtórnego jest jednak wpływ na zdolność kredytową. Niższe oprocentowanie obniża łączny koszt obsługi długu, co oznacza, że banki mogą zaoferować wyższą kwotę kredytu przy zachowaniu tego samego dochodu klienta. Wzrost zdolności kredytowej to bezpośredni motor napędowy popytu. Oznacza to, że grono potencjalnych nabywców, którzy dotychczas byli „pod kreską" wymogów bankowych, znów się powiększa.

Prognozuje się, że ten impuls, w połączeniu z działającymi programami wsparcia (jak ewentualna kontynuacja instrumentów subsydiowania kredytów), utrzyma wysoki poziom zainteresowania zakupem nieruchomości, szczególnie w dużych aglomeracjach, zapobiegając większej korekcie cenowej, a wręcz wspierając stabilizację lub umiarkowany wzrost cen.

Finansowanie inwestycji deweloperskich

Obniżka stóp procentowych to także dobra wiadomość dla samej branży deweloperskiej. Niższy koszt kredytu obrotowego i finansowania projektów (land development, budowa) oznacza mniejsze obciążenia operacyjne. Choć w ostatnich latach banki mocniej zabezpieczały się przed ryzykiem wzrostu stóp, spadek stóp obniża ogólny koszt kapitału, co może przełożyć się na odblokowanie mniejszych projektów, które wcześniej były zbyt drogie w realizacji, poprawę marży deweloperów lub być zachętą do przyspieszenia wprowadzania nowych inwestycji na rynek.

Odwrót od lokat

Zmiana stóp procentowych ma charakter zero-jedynkowy: co jest dobre dla kredytobiorcy, jest złe dla oszczędzającego. W ślad za stopą depozytową NBP (obniżoną do 3,50 proc.), banki komercyjne sukcesywnie obniżają oprocentowanie lokat i kont oszczędnościowych.

Malejące zyski z bezpiecznych produktów bankowych wymuszają na inwestorach i osobach z większym kapitałem poszukiwanie alternatyw. W związku z niższymi stopami procentowymi nieruchomości tradycyjnie zyskują na atrakcyjności jako forma lokaty kapitału, zwłaszcza na wynajem. Kapitał, który wycofuje się z mniej rentownych depozytów, często kieruje się na rynek mieszkaniowy (szczególnie w segmencie premium lub na mniejsze lokale inwestycyjne), stanowiąc dodatkowe paliwo dla popytu gotówkowego.

Grudniowa decyzja RPP umacnia trend spadkowy w kosztach kredytu. W kontekście rynku nieruchomości oznacza to stabilizację i wzmocnienie popytu ze strony klientów kredytowych, a także wzrost atrakcyjności inwestycyjnej nieruchomości jako bezpiecznej przystani dla kapitału. Rok 2026, rozpoczynający się przy stopie referencyjnej na poziomie 4,00 proc. zapowiada się jako kontynuacja ożywienia w sektorze mieszkaniowym.

Justyna Lesiuk-Klujewska

M2 PIERWSZE PIĘTRO
290 000 PLN

tel. 885 851 163

SIEDLISKO NAD BUGIEM
220 000 PLN

tel. 885 851 163

DOM KOBŁO:
399 000 PLN

tel. 885 851 163

DOM RUDA HUTA
220 000 PLN

tel. 885 851 163

MIESZKANIE BEZCZYNSZOWE
170 000 PLN

tel. 885 851 163

DZIAŁKA INWESTYCYJNA CHEŁM
5 000 000 PLN

tel. 518 524 828

Tyle płacą i na tyle mogą liczyć

GM. RUDA-HUTA W czasie ostatniej sesji gminni radni pochylili się nad poszczególnymi elementami, jakie składają się na gminny system gospodarowania odpadami komunalnymi. Rewizji nie poddano jedynie stawek opłat za wywóz i zagospodarowanie odpadów. Te po raz ostatni ustalono pod koniec ubiegłego roku.

W uchwale, którą podjęto „w sprawie określenia szczegółowego sposobu i zakresu świadczenia usług w zakresie odbierania odpadów komunalnych", podkreślono między innymi, że zaktualizowana lista usług, na których realizację mogą liczyć mieszkańcy w zamian za uiszczoną opłatę, została skonsultowana z Państwowym Powiatowym Inspektorem Sanitarnym.

Dla mieszkańców istotne jest to, że z poszczególnych posesji odbierane będą odpady, które trafiają do frakcji „zmieszane" oraz pozostałe – już segregowane. Odpady wielkogabarytowe, meble, zużyte baterie, akumulatory, chemikalia, zużyte opony, sprzęt elektryczny i elektroniczny będą odbierane raz w roku – w czasie objazdowej zbiórki odpadów.

Poza tym właściciele zamieszkanych nieruchomości, po uiszczeniu w urzędzie miesięcznej opłaty za gospodarowanie odpadami, będą mogli bez problemu, zupełnie nieodpłatnie, skorzystać z usług lokalnego Punktu Selektywnej Zbiórki Odpadów Komunalnych. Mieszkańcy mogą również liczyć na pojemniki oraz worki, przy pomocy których będą gromadzić i przygotowywać do wywozu wszystkie frakcje śmieci.

Jak często realizowany będzie odbiór? Z zabudowy wielorodzinnej wszystkie frakcje odpadów odbierane będą dwa razu w miesiącu. Z zabudowy jednorodzinnej mieszkańcy mogą liczyć na wywóz zgromadzonych śmieci raz w miesiącu.

Radni ustalili także, że do Punktu Selektywnej Zbiórki Odpadów Komunalnych będzie dostarczać bioodpady, papier, tworzywa sztuczne, metale i wykonane z różnych tworzyw opakowania, szkło, meble i odpady wielkogabarytowe, odpady budowlane i rozbiórkowe, popiół, zużyte baterie i akumulatory, zużyty sprzęt elektryczny i elektroniczny, przeterminowane leki i chemikalia, tekstylia i odzież oraz odpady niebezpieczne. O przetransportowanie ich do PSZOK-u muszą zadbać sami mieszkańcy. W punkcie nie będą natomiast przyjmowane tzw. odpady zmieszane.

Ile zobowiązani są płacić za wywóz odpadów, w wymiarze miesięcznym, właściciele poszczególnych nieruchomości? Jeśli na dane gospodarstwo domowe przypada od jednego do czterech mieszkańców, to za każdego z nich trzeba w tej chwili zapłacić 27 zł. Ta stawka spada do 23 zł w przypadku piątego, szóstego i siódmego mieszkańca. Z kolei za ósmego i każdego kolejnego trzeba zapłacić – 21 zł.

Obowiązują również podwyższone stawki opłat, a dotyczą one mieszkańców, którzy wszystkie wyprodukowane przez siebie odpady wrzucają do jednego pojemnika. W przypadku najmniejszych gospodarstw, liczących od jednego do czterech osób, za każdego z nich trzeba obecnie płacić 108 zł. Za kolejnych – piątego, szóstego i siódmego – 92 zł, a za ósmego i każdego kolejnego – 84 zł. **RC**

Jest drogo, więc podnoszą stawki

GM. DUBIENKA W czasie ostatniej sesji władze przedłożyły radnym projekt uchwały w sprawie zaktualizowanych stawek opłat za wywóz i zagospodarowanie odpadów komunalnych. Sygnały, jakie napływają od poszczególnych wykonawców, są jednoznaczne - będzie coraz drożej.

Fakty dla samorządów są nieubłagane. Ze wszystkimi problemami, jakie wynikają z konieczności utrzymania systemu gospodarowania odpadami, muszą borykać się same, a więc tak naprawdę współdzielić je z mieszkańcami. Jeszcze do niedawna ustawodawca zakładał, że za utrzymanie czystości będą płacili wyłącznie mieszkańcy. Przepisy uległy jednak pewnej korekcie i obecnie samorząd – o ile oczywiście wyrazi taką wolę – może dokładać do budżetu zadania określoną kwotę. Im niższą, tym więcej za wywóz i zagospodarowanie muszą zapłacić sami mieszkańcy. Niezależnie jednak od tego, kto i ile ostatecznie zapłaci, jedno pozostaje niestety niezmienne – ceny, jakie dyktują za swoje usługi wykonawcy, systematycznie rosną. Ma to oczywiście związek z wysokimi kosztami zatrudnienia czy cenami mediów. Drogie jest także paliwo, bez którego nie sposób wyobrazić sobie funkcjonowanie branży transportowej. Nie pomoże więc zaklinanie rzeczywistości i życzeniowe myślenie. Odpowiedzi na trudne pytania trzeba udzielać tu i teraz.

Po niepopularne środki była zmuszona sięgnąć także gmina Dubienka. Po raz ostatni stawki poszczególnych opłat za gospodarowanie odpadami rada uchwalała pod koniec ubiegłego roku. Podjęto wówczas decyzję o tym, aby za jednego mieszkańca gospodarstwa domowego właściciel płacił 19 zł. Stawka ta obowiązywała wszędzie tam, gdzie odpady były segregowane zgodnie z obowiązującymi zasadami. Podwyższoną opłatę w wysokości 38 zł ustalono z kolei dla nieruchomości, gdzie mieszkańcy nie mieli ochoty wywiązywać się z tego obowiązku.

O ile więcej trzeba będzie zapłacić od 1 stycznia? Podstawowa opłata wzrosła o 4 zł, natomiast podwyższona o 8 zł.

- Przeprowadziliśmy gruntowną analizę stawek, jakie obowiązują na rynku firm, które zajmują się wywozem i zagospodarowaniem odpadów. W 2026 roku za wywiezienie 1 tony śmieci wykonawcy będą żądali od 1300 do 1500-1600 zł. Jeśli idzie o stawki opłat w ościennych gminach, to zauważyliśmy, że kształtują się one na poziomie 23-24 zł – wyjaśniła, uzasadniając przedmiotową uchwałę, skarbnik gminy **Elżbieta Karpiuk**.

Przewodniczący rady **Włodzimierz Turewicz** dopytywał również o skalę zaległości w opłatach.

- W tej chwili jest to około 48 tys. zł. Tyle nie otrzymaliśmy od naszych mieszkańców z tytułu należnych opłat za wywóz odpadów. I możemy stwierdzić, że ze swoich obowiązków nie wywiązują się zazwyczaj ci sami mieszkańcy – sprecyzowała skarbnik.

RC

eprasa.pl 2beef9b75b

Wszystkie ogłoszenia znajdziesz na stronie www.supertydzien.pl

APARTAMENTY SZPITALNA 37B

PÓŁNOC NIERUCHOMOŚCI
PATRYCJA SZMAGALSKA
518 524 828
ZADZWOŃ JUŻ DZIŚ!

PÓŁNOC NIERUCHOMOŚCI
Sprzedaż | Kupno | Wynajem
Darmowa konsultacja
+ 500 zł
rabatu na prowizję

Odwiedź nasze biuro lub zadzwoń: 664 775 457

Cięcie drewna, rąbanie, sprzątanie domów, posesji, wrzucanie węgla. Tel. 608 109 567.

Roznoszenie ulotek, sprzątanie, opieka dziecięca, siedzenie na portierni, inne prace dorywcze. Tel. 579 379 986.

DOM I OGRÓD

MEBLE

Sprzedam. Witryna oszklona - słupek, szafko-komoda, c. 2 szt./300 zł. Tel. 608 689 574.

Sprzedam. Wersalka po renowacji, jak nowa, możliwy transport, c. 700 zł. Tel. 507 841 669.

Sprzedam. Łóżeczko dziecięce, c. 100 zł. Tel. 507 841 669.

POZOSTAŁE

Sprzedam. Piec c.o. - 20 kW, c. 1000 zł. Tel. 608 736 009.

MATRYMONIALNE

Pan, 40 lat, pozna kobietę w wieku od 40 do 55 lat, do stałego związku. Tel. 666 735 590.

RÓŻNE

Sprzedam. Gruber - 14 łap, pług 2-skibowy, rusztowanie, płużek konny, drzwi balkonowe wewnętrzne, rusztowanie na wóz, zamrażarka. Tel. 825 671 549.

Skupujemy motocykle, antyki, starocie i pamiątki z PRL. Tel. 698 693 846.

Odbiorę złom własnym transportem, każda ilość. Tel. 509 063 790.

Przewiozę różne rzeczy własnym transportem. Tel. 509 063 790.

Oddam meblościankę na wysoki połysk. Tel. 607 463 680.

Zamienię. Materac „Soulmax" 90 x 200 cm, za 20 kg jabłek kortland. Tel. 502 683 013.

Sprzedam. Meble ogrodowe, piec akumulacyjny idealny na działkę. Tel. 510 352 543.

SPRZEDAM INNE

Drewno opałowe: olcha, dąb, grab, suche, układane. Tel. 609 088 450.

Drewno opałowe, c. od 120 zł. Tel. 664 847 474.

Sprzedam. Drewno opałowe: dąb, klon, olcha, sosna, czereśnia. Tel. 517 845 500.

Sprzedam. Kuźnia polowa, c. 900 zł. Tel. 781 789 685.

Sprzedam. Skarpetki ciepłe, wełniane, c. 15 zł. Tel. 780 436 355.

Sprzedam. Piec gastronomiczny, stan dobry - c. 400 zł, TV 55 cali - c. 100 zł. Tel. 506 468 070.

Piła do krajzegi 800x400 „globus", mało używana, c. 450 zł. Tel. 781 789 685.

Sprzedam. Rura ocynkowana, długość - 310 cm, średnica - 130 mm, grubość - 4 mm, c. 310 zł. Tel. 694 323 635.

Sprzedam. Krążek metalowy, średnica 75 mm, grubość 4 mm, ok. 100 szt., c. 30 gr/szt. Tel. 694 323 635.

Sprzedam. Drewno na opał, różne, transport gratis, c. od 200 zł. Tel. 508 105 472.

KUPIĘ INNE

Antyki, odznaki, monety, zdjęcia, obrazy, zegary i inne starocia. Tel. 781 943 519.

Kupię antyki, monety, militaria, zegarki, kryształy, płyty, medale. Tel. 605 541 416.

NAJNOWSZE INFORMACJE
WWW.SUPERTYDZIEN.PL

KUPONY NA BEZPŁATNE OGŁOSZENIA DROBNE MOŻNA WRZUCAĆ DO SKRZYNEK:

REJOWIEC
- na byłym budynku Urzędu Gminy obok wejścia

WŁODAWA
- sklep „Slawex", Al. Jana Pawła II 23

KRASNYSTAW
- ul. Poniatowskiego 4C
- przy biurze TBS (naprzeciw „Stokrotki")

SIENNICA RÓŻANA
- sklep „Groszek"

CHEŁM
- przy wejściu do marketu „Stokrotka" na os. Zachód
- przy wejściu do „Carrefoura" na ścianie apteki
- na targowisku przy al. Piłsudskiego
- przy bramie wejściowej na targowisko przy al. Armii Krajowej
- przy wejściu do sklepu „Gazda" ul. Trubakowska
- na nowym targowisku przy placu Kupieckim (główne wejście)
- przy wjeździe na teren byłej składnicy wojskowej przy ul. Hrubieszowskiej
- przy wejściu do „Carrefoura" na ścianie apteki

SIEDLISZCZE
- klubokawiarnia „ZEBERKA", ul. Lubelska 33

LEŚNIOWICE
- Sklep Ren-Zbig Politówka 19b (naprzeciwko UG Leśniowice)

KAMIEŃ
- sklep „Gama"

DOROHUSK
- na ogrodzeniu przy sklepie „Lewiatan"

BIAŁOPOLE
- sklep „Lewiatan"

ŻMUDŹ
- sklep „Lewiatan"

Serdecznie zapraszamy!

UWAGA! Ogłoszenia o usługach są płatne i nie będą przyjmowane na kuponach. Można je wykupić przez internet na stronie www.supertydzien.pl lub w redakcji

KUPON na bezpłatne ogłoszenie drobne

super tydzień chełmski

kategoria

MOTORYZACJA
- ☐ Samochody kupno
- ☐ Samochody sprzedaż
- ☐ Motocykle i quady
- ☐ Inne Motoryzacja

NIERUCHOMOŚCI
- ☐ Domy
- ☐ Mieszkania
- ☐ Lokale
- ☐ Działki

DOM I OGRÓD
- ☐ AGD/RTV
- ☐ Meble
- ☐ Ogród
- ☐ Pozostałe

- ☐ **MATRYMONIALNE**
- ☐ **TURYSTYKA**
- ☐ **SPRZEDAM INNE**
- ☐ **KUPIĘ INNE**
- ☐ **RÓŻNE**

ROLNICTWO
- ☐ Maszyny
- ☐ Zwierzęta
- ☐ Inne

PRACA
- ☐ Dam pracę
- ☐ Szukam pracy

- ☐ **BUDOWLANE**
- ☐ **ZDROWIE I URODA**

treść (maksymalnie do 50 znaków)

cena: **telefon:**

Dane ogłoszeniodawcy (do wiadomości redakcji)

imię i nazwisko: .....

adres i telefon: .....

Wszystkie ogłoszenia znajdziesz na stronie wwwsupertydzien.pl

1 KUPON = 1 EMISJA

eprasa.pl 2beef9b75b

TV PROGRAM

15 – 21.12.2025

super tydzień chełmski

Dom Gucci

Polsat, niedziela 21.12, godz. 20.00

Mediolan, 1978 rok. Wnuk założyciela domu mody Gucci, 25-letni Maurizio, poślubia ambitną i kochającą luksus Patrizię Reggiani. Młodej kobiecie udaje się zdobyć sympatię teścia, Rodolfo, który z początku nie krył oburzenia decyzją syna. Z czasem nabiera też ona przekonania, iż w sposobie zarządzania słynną firmą powinny zajść zmiany, które przywróciłyby jej dawną świetność. Postawa Patrizii napotyka jednak opór zarówno anachronicznego Rodolfo i jego brata Aldo, jak i utracjusza Paolo. Kieruje więc ona decyzjami męża, który pozbawiony jest instynktu biznesmena. Po śmierci Rodolfo, kiedy Maurizio przejmuje większość udziałów w firmie, ich małżeństwo trawi już poważny kryzys. W końcu mężczyzna porzuca Patrizię dla dużo młodszej kobiety. Gdy na dodatek przyznaje żonie za niskie - jej zdaniem - alimenty, ta decyduje się podjąć drastyczne kroki.

W starym, dobrym stylu

TVN, sobota 20.12, godz. 22.15

Nowy Jork. Willie i jego najlepsi przyjaciele, Joe oraz Al, z niepokojem odkrywają, że ich fundusz emerytalny został nagle zlikwidowany. To jednak nie koniec fatalnych wieści. Drugi z nich za niecałe trzydzieści dni straci mieszkanie, które dzieli wraz z córką Rachel oraz wnuczką Brooklyn, ponieważ rata kredytu hipotecznego wzrosła trzykrotnie. Z kolei Willie otrzymuje niepomyślną diagnozę lekarską: cierpi na niewydolność nerek i jak najszybciej potrzebuje przeszczepu. Umrze, jeśli nie zdobędzie gotówki na kosztowną operację. Zdesperowani mężczyźni postanawiają działać, ponieważ nie zamierzają być ciężarem dla swoich najbliższych. Wpadają na pomysł napadu na bank, którego władze ponoszą odpowiedzialność za zaistniałą sytuację. Joe układa szczegóły planu. Początkowo wizja złamania prawa przeraża seniorów. Zmieniają zdanie dopiero wtedy, kiedy dowiadują się, że ta sama instytucja finansowa zamierza zagarnąć ich emerytury.

Listy do Julii

TVP 2, sobota 20.12, godz. 22.05

Sophie marzy o karierze pisarki. Wkrótce ma poślubić energicznego kucharza Victora, który chciałby otworzyć własną włoską restaurację. Na razie zabiera swoją narzeczoną w podróż do Włoch. W Weronie bez reszty pochłaniają go poszukiwania pomysłów i inspiracji do wymarzonej knajpy. Pozostawiona sama sobie, rozczarowana Sophie w pojedynkę zwiedza rodzinne miasto szekspirowskich bohaterów Romea i Julii. Dociera na plac, na którym według angielskiego poety mieszkała Julia. Tam, niemający szczęścia w miłości zostawiają przyczepione do muru listy, w których żalą się na swój los i proszą o radę najsłynniejszą kochankę wszech czasów. Młoda Amerykanka znajduje list z 1957 roku i postanawia na niego odpowiedzieć.

Co się zdarzyło w Las Vegas

TVP 1, niedziela 21.12, godz. 21.25

Nowy Jork. Beztroski Jack Fuller (Ashton Kutcher) zostaje zwolniony z firmy przez własnego ojca. Z kolei młodą i energiczną brokerkę, Joy McNally (Cameron Diaz), porzuca narzeczony, Mason. Oboje zamierzają szukać zapomnienia w Las Vegas. Przez pomyłkę hotelowy system komputerowy umieszcza parę w tym samym pokoju. Jack i Joy postanawiają jednak wspólnie spędzić wieczór i dobrze się bawić. Nazajutrz ze zgrozą uświadamiają sobie, że wzięli ślub. Zaszokowani chcą jak najszybciej rozpocząć procedurę rozwodową.

Odważna

TVN, niedziela 21.12, godz. 23.20

Nowy Jork. Dziennikarka radiowa Erica Bain wiedzie spokojne życie. Pewnego wieczoru podczas spaceru z psem w Central Parku ona i jej narzeczony David Kirmani zostają napadnięci przez grupę mężczyzn. Ciężko ranna kobieta traci przytomność i budzi się w szpitalu. Tam dowiaduje się o śmierci ukochanego i zaginięciu psa. Długa rekonwalescencja pozwala Erice odzyskać zdrowie, ale jej życie zmienia się nieodwracalnie. W zmagającej się z lękiem kobiecie stopniowo jednak rodzi się siła i pragnienie wymierzenia sprawiedliwości. Po raz pierwszy Bain używa pistoletu w obronie własnej. Potem zaczyna szukać zemsty za śmierć ukochanego. Nocami snuje się po zaułkach miasta i zabija napotkanych na swojej drodze bandytów.

© www.telepress24.com ✉telepress24@gmail.com

TVP 1

7.00 **Transmisja Mszy Świętej**
7.30 **Studio Raban** - magazyn
8.00 **Serwis Info, Pogoda**
8.20 **Zaraz wracam (53)** - serial
9.00 **Ranczo s.III (34)=** - serial
10.00 **Komisarz Alex (50)** - serial
11.00 **Ojciec Mateusz (23)** - serial
12.00 **Serwis Info**
12.10 **Agrobiznes**
12.40 **To się opłaca** - magazyn
12.55 **BBC w Jedynce - Planeta Ziemia s.III - Wybrzeża**
14.00 **Wichrowe wzgórze (318)** - serial
15.00 **Serwis Info**
15.15 **Reporterzy** - magazyn
15.35 **Gra słów. Krzyżówka**
16.05 **Dziedzictwo (776)** - serial
17.00 **Teleexpress, Pogoda**
17.30 **Jaka to melodia?**
18.10 **Klan (4617)** - telenowela
18.45 **Akacjowa 38 (768)** - serial
19.30 **Program informacyjny 19.30**
19.55 **Pytanie dnia**
20.10 **Sport, Pogoda**
20.30 **Biała bluzka** - spektakl teatralny, reż. Magda Umer, wyk. Krystyna Janda (HIT)
22.40 **Świat bez fikcji - Anna. Szczęśliwa i pogodzona**
23.50 **Balans bieli** - magazyn
0.30 **Wykrywacz kłamstw**
0.55 **Ułaskawienie** - dramat, Polska, Czechy, Słowacja, reż. Jan Jakub Kolski, wyk. Michał Kaleta
2.45 **Skarbiec** - film kryminalny, USA, reż. Alex Brewer, Benjamin Brewer, wyk. Nicolas Cage, Elijah Wood, Jerry Lewis, Steven Williams

TVP 2

4.30 **Na dobre i na złe (934)** - serial
5.30 **M jak miłość (1655)** - serial
6.25 **Rodzina święta - Jak radzić sobie z zazdrością między rodzeństwem?**
6.55 **Barwy szczęścia (3276)** - serial
7.30 **Pytanie na śniadanie**
11.50 **Okrasa łamie przepisy - Hałuszki podlaskie**
12.30 **Koło fortuny** - teleturniej
13.15 **Postaw na milion** - teleturniej
14.05 **Va Banque (1012)** - teleturniej
14.35 **Na sygnale (804)** - serial
15.05 **La Promesa - pałac tajemnic (292)** - serial
15.50 **Przepis dnia**
16.00 **Koło fortuny** - teleturniej
16.35 **Familiada** - teleturniej
17.20 **Miłość i nadzieja (354)** - serial
18.15 **Va Banque (1013)** - teleturniej
18.50 **Jeden z dziesięciu** - teleturniej
19.25 **Barwy szczęścia (3276)** - serial
19.55 **Przepis dnia**
20.05 **Barwy szczęścia (3277)** - serial
20.40 **Kulisy serialu**
20.55 **M jak miłość (1897)** - serial
21.55 **Na sygnale (805) - Złe wychowanie** - serial
22.25 **Na sygnale (806) - Syndrom salonu piękności** - serial
22.55 **Cztery pory roku w Hawanie (4)** - serial
23.55 **Kod Dedala** - film sensacyjny, Belgia, Francja, reż. Regis Roinsard, wyk. Lambert Wilson, Olga Kurylenko, Riccardo Scamarcio (HIT)
1.55 **Stulecie Winnych (49)** - serial
2.50 **Akacjowa 38** - serial
3.40 **Akacjowa 38** - serial
4.25 **Zakończenie dnia**

POLSAT

6.00 **Nowy dzień**
8.30 **Malanowski i Partnerzy**
9.30 **Trudne sprawy**
11.30 **Gliniarze**
14.40 **Dlaczego ja?**
15.50 **Wydarzenia, Pogoda**
16.20 **Interwencja**
16.30 **Na ratunek 112**
17.00 **Gliniarze**
18.00 **Pierwsza miłość**
18.50 **Wydarzenia, Sport, Pogoda**
19.15 **Gość Wydarzeń**

20.00 **MEGA HIT - Niezniszczalni 4** - film sensacyjny, USA, 2023, reż. Scott Waugh, wyk. Jason Statham, Sylvester Stallone, Curtis James "50 Cent" Jackson, Megan Fox, Dolph Lundgren, Tony Jaa, Iko Uwais, Randy Couture, Andy Garcia, Jacob Scipio, Levy Tran (HIT)
22.10 **Szakal** - film sensacyjny, USA, Wielka Brytania, Francja, 1997, reż. Michael Caton - Jones, wyk. Bruce Willis, Richard Gere, Sidney Poiter, Mathilda May
0.55 **Cynicy i praktycy** - komediodramat, USA, 2020, reż. Jon Stewart, wyk. Steve Carell, Rose Byrne, Chris Cooper, Brent Sexton, Will Sasso
3.15 **Nasz nowy dom**

TVN

5.40 **Uwaga!**
5.55 **Ukryta prawda**
6.50 **Kuchenne rewolucje** - program kulinarno - rozrywkowy
7.45 **Dzień Dobry TVN**
11.25 **Kuchenne rewolucje** - program kulinarno - rozrywkowy
12.30 **Kuchenne rewolucje** - program kulinarno - rozrywkowy
13.35 **Ukryta prawda**
16.50 **Szpital św. Anny**
17.55 **Detektywi**
19.00 **Fakty, Sport, Pogoda**
19.40 **Kroniki Pucharu Świata w skokach narciarskich**
19.55 **Uwaga!**
20.10 **Doradca smaku**
20.15 **Na Wspólnej** - serial

20.55 **San Andreas** - film katastroficzny, USA 2015, reż. Brad Peyton, wyk. Dwayne Johnson, Carla Gugino, Alexandra Daddario, Ioan Gruffudd, Archie Panjabi, Paul Giamatti, Hugo Johnstone - Burt (HIT)
23.25 **Wojna światów** - film sci - fi, USA 2005, reż. Steven Spielberg
1.50 **Mamuśki mają wychodne** - komedia, USA 2017
3.15 **Co za tydzień**
3.50 **CSI: Kryminalne zagadki Las Vegas** - serial
4.45 **Uwaga!**

PONIEDZIAŁEK, 15.12

TVN 7

5.20 **Ten moment** - program obyczajowy
5.50 **Szkoła** - program obyczajowy
8.35 **Ukryta prawda**
11.40 **Detektywi**
12.40 **W - 11 Wydział Śledczy** - program kryminalny
14.55 **Zapukaj do moich drzwi** - telenowela
15.55 **Sąd rodzinny**
16.55 **Tajemnice miłości**
17.55 **Zagadki losu**
19.00 **Ukryta prawda**
20.00 **Wyścig o złoto** - film wojenny, Norwegia 2022, reż. Hallvard Braein, wyk. Jon Oigarden, Ida Elise Broch, Sven Nordin, Eivind Sander (HIT)
22.40 **Przemytnik** - film sensacyjny, USA, Kanada 2018, reż. Clint Eastwood, wyk. Clint Eastwood, Bradley Cooper, Laurence Fishburne, Michael Pena, Dianne Wies
0.55 **Krzysztof** - film obyczajowy, Polska 2010, reż. Dariusz Twaróg
2.50 **Żyjąc z potworem**
3.40 **SOS. Ekipy w akcji**
4.30 **Druga strona medalu**

TV PULS

6.00 **Nash Bridges** - serial
8.00 **Kobra - oddział specjalny** - serial
9.00 **Unforgettable: Zapisane w pamięci** - serial
10.00 **Zbuntowany anioł** - serial
11.55 **Wspaniałe stulecie** - serial
13.50 **Lombard: Życie pod zastaw**
15.50 **Ranczo** - serial
18.00 **Lombard: Życie pod zastaw**
20.00 **Komornik 2** - film akcji, USA 2020, reż. Jesse V. Johnson, wyk. Louis Mandylor, Mayling Ng, Scott Adkins, Vladimir Kulich (HIT)
22.05 **Komando** - film sensacyjny, USA 1985, reż. Mark L. Lester, wyk. Arnold Schwarzenegger, Chong Rae Dawn, Dan Hedaya, Vernon Wells
23.55 **Czas rozliczenia** - film sensacyjny, Kanada, USA 2019, reż. Shawn Ku, wyk. Karolina Wydra, Nicolas Cage, Noah Le Gros
2.00 **Dzielnica strachu** - serial
3.00 **Lombard: Życie pod zastaw**
4.00 **Taki jest świat**
5.00 **Dzielnica strachu** - serial

TRWAM

15.50 Ma się rozumieć **16.00** Informacje dnia **16.10** Sanktuaria polskie **16.30** Porady Medyczne Bonifratrów **17.00** Świadkowie **17.30** Moja parafia **17.55** Poczet Wielkich Polaków **18.00** Anioł Pański **18.05** Informacje dnia **18.15** Rozmowy niedokończone **19.25** Święty na każdy dzień **19.30** Poznajemy Polskę **19.45** Modlitwa z telefonicznym udziałem dzieci **20.00** Informacje dnia **20.20** Różaniec **20.50** Myśląc Ojczyzna **21.00** Apel Jasnogórski **21.20** Informacje dnia **21.40** Polski Punkt Widzenia **22.00** Z wędką nad wodę **22.30** Przepraszam za marzenia **23.35** Pod opieką Limanowskiej Pani

SUPER POLSAT

6.45 SuperLudzie Extra **7.00** Małe Wielkie Marzenia **8.00** Doktor Martin **10.00** Wydarzenia 24 **10.30** SuperLudzie **11.30** Świat według Kiepskich **14.00** Ninja Warrior Polska **16.00** TOP CHEF **17.30** Świat według Kiepskich **20.00** Złomiarze **21.00** Ostatni Mohikanin - film przygodowy, USA, 1992, reż. Michael Mann, wyk. Daniel Day - Lewis, Madeleine Stowe, Russell Means, Jodhi May, Steven Waddington, Patrice Chereau, Pete Postlethwaite, Wes Studi **23.20** Z podniesionym czołem 3: W imię sprawiedliwości - film sensacyjny **1.20** Świat według Kiepskich **4.00** Nasz nowy dom

TVP SPORT

6.10 Skoki narciarskie w Harrachovie **8.20** Lekkoatletyka - ME w biegach przełajowych, Lagoa **9.15** Biathlon - PŚ, Hochfilzen **11.30** Snooker - Mistrzostwa Polski Shoot out, Lublin **13.45** Piłka ręczna kobiet - MŚ, Rotterdam - o 3. miejsce **15.25** Piłka ręczna kobiet - MŚ, Rotterdam - Finał. **17.20** Tenis stołowy - Superliga mężczyzn. Bank Spółdzielczy Orlicz 1924 Suchedniów - SBR Dojlidy Białystok **19.45** Betclic 1. Liga magazyn **21.10** GOL **22.30** Sportowy Wieczór **22.55** Boks - Gala MB Boxing Night 37 **1.15** Boks - Gala w Los Angeles - walka wieczoru: Badou Jack - Noel Mikaelian

TTV

5.15 Złomowisko PL **6.05** Express **6.25** Kiedy ktoś kocha bardziej - serial **7.25** Ukryta prawda - program obyczajowy **8.25** Kartoteka **9.30** Kartoteka **10.35** Detektywi - program kryminalny **11.35** Detektywi - program kryminalny **12.35** Zakup w ciemno **13.35** Zakup w ciemno **14.35** Kartoteka **15.45** Express **16.03** Raport smogowy **16.05** Zakup w ciemno **17.05** Usterka **17.45** Express **18.00** Sport **18.05** Nauka Jazdy **18.40** Gogglebox. Przed telewizorem **19.45** Express **20.05** Zakup w ciemno **21.05** Zakup w ciemno Extra **21.45** Express **22.00** Gogglebox. Przed telewizorem **23.00** Gogglebox. Przed telewizorem

STOPKLATKA

8.55 Jakubiak **10.00** Robert Makłowicz **10.55** Zajazd. Będzie się działo - serial **13.00** Katastrofy w przestworzach **15.00** MacGyver - serial **17.00** Zajazd. Będzie się działo - serial **20.00** Krzyżowy ogień - film akcji **22.05** Kosmiczny grzech - film sci - fi **23.55** Dorwać Cartera - film kryminalny

TV 4

8.55 Policjantki i Policjanci **10.55** Na ratunek 112 **11.55** Trudne sprawy **14.55** Ktoś tu kłamie? **15.55** Łowcy skarbów. Kto da więcej**18.00** Policjantki i Policjanci **20.00** Uroczysko **20.30** Uroczysko **21.00** Sprawiedliwi - Wydział Kryminalny **22.00** Sprawiedliwi. Trójmiasto **23.00** Nieśmiertelny - film fantasy

TV6

7.55 Policjantki i Policjanci **8.55** Kobra - oddział specjalny **10.55** 48H. Zaginieni **13.55** Policjantki i Policjanci **14.55** Kobra - oddział specjalny **17.00** Magnum: Detektyw z Hawajów **18.00** Strażnik Teksasu **20.00** CSI: Kryminalne zagadki Nowego Jorku **22.55** Łowca pedofilów **23.55** Łowca pedofilów

eprasa.pl 2beef9b75b

TVP 1

7.00 Transmisja Mszy Świętej
7.30 Kościół z bliska
8.00 Serwis Info, Pogoda
8.20 Zaraz wracam (54) – serial
9.00 Ranczo s.III (35) – serial
10.00 Komisarz Alex (51) – serial
11.00 Ojciec Mateusz (24) – serial
12.00 Serwis Info
12.10 Agrobiznes
12.40 Magazyn Rolniczy
12.55 Kanada – sztuka przetrwania na dzikiej północy
14.00 Wichrowe wzgórze (319) – serial
15.00 Serwis Info
15.15 Reporterzy – magazyn
15.35 Gra słów. Krzyżówka
16.05 Dziedzictwo (777) – serial
17.00 Teleexpress, Pogoda
17.30 Jaka to melodia?
18.10 Klan (4618) – telenowela
18.45 Akacjowa 38 (769) – serial
19.30 Program informacyjny 19.30
19.55 Pytanie dnia
20.10 Sport, Pogoda
20.30 Zaraz wracam (55) – serial
21.10 Reguła milczenia – dramat, USA, reż. Robert Redford, wyk. Robert Redford, Shia LaBeouf, Julie Christie, Sam Elliot (HIT)
23.20 Złodziej w hotelu – film fabularny, USA, reż. Alfred Hitchcock, wyk. Cary Grant, Grace Kelly, John Williams, Charles Vanel
1.10 Wykrywacz kłamstw
1.35 Cudownie ocalony – komedia, reż. Janusz Zaorski, wyk. Marian Opania, Ewa Kasprzyk
3.20 Grace księżna Monako – film obyczajowy, Włochy, Belgia

TVP 2

4.35 Na dobre i na złe (935) – serial
5.30 M jak miłość (1656) – serial
6.25 Świadectwo w miłości
6.55 Barwy szczęścia (3277) – serial
7.30 Pytanie na śniadanie
11.45 Rosół polski
12.30 Koło fortuny – teleturniej
13.15 Miłość i nadzieja (354) – serial
14.05 Va Banque (1013) – teleturniej
14.35 Na sygnale (805) – Złe wychowanie – serial
15.05 La Promesa – pałac tajemnic (293) – serial
15.50 Przepis dnia
16.00 Koło fortuny – teleturniej
16.35 Familiada – teleturniej
17.20 Miłość i nadzieja (355) – serial
18.15 Va Banque (1014) – teleturniej
18.50 Jeden z dziesięciu – teleturniej
19.25 Barwy szczęścia (3277) – serial
19.55 Przepis dnia
20.05 Barwy szczęścia (3278) – serial
20.40 Kulisy serialu
20.55 M jak miłość (1898) – serial
21.55 Na sygnale (807) – Zabawa w doktora – serial
22.25 Magazyn Ekspresu Reporterów
23.30 33 sceny z życia – dramat, reż. Małgorzata Szumowska, wyk. Julia Jentsch, Peter Gantzler, Maciej Stuhr, Małgorzata Hajewska, Andrzej Hudziak, Iza Kuna, Rafał Maćkowiak (HIT)
1.20 Nadzieja – film fabularny, Norwegia, reż. Maria Sodahl, wyk. Andrea Hovig, Stellan Skarsgard, Eirik Hallert
3.40 W pułapce kliknięć. ciemna strona cyfrowego świata
4.40 Zakończenie dnia

POLSAT

6.00 Nowy dzień
8.30 Malanowski i Partnerzy
9.30 Trudne sprawy
10.30 Trudne sprawy
11.30 Gliniarze
14.40 Dlaczego ja?
15.50 Wydarzenia, Pogoda
16.20 Interwencja
16.30 Na ratunek 112
17.00 Gliniarze
18.00 Pierwsza miłość
18.50 Wydarzenia, Sport, Pogoda
19.15 Gość Wydarzeń

19.55 Szklana pułapka – film sensacyjny, USA, 1988, reż. John McTiernan, wyk. Bruce Willis, Bonnie Bedelia, Alan Rickman, Alexander Godunov, Devoreaux White, Paul Gleason (HIT)
22.50 Krwawa profesja – dramat sensacyjny, USA, 2002, reż. Clint Eastwood, wyk. Clint Eastwood, Wanda De Jesus, Dylan Walsh, Jeff Daniels, Anjelica Huston, Tina Lifford, Paul Rodriguez, Gerry Becker
1.10 To dopiero początek – komedia, USA, 2017, reż. Ron Shelton, wyk. Morgan Freeman, Tommy Lee Jones, Rene Russo, Joe Pantoliano, Glenne Headly, Elizabeth Ashley, Jane Seymour
3.10 Nasz nowy dom

TVN

5.40 Uwaga!
5.55 Ukryta prawda
6.50 Kuchenne rewolucje – program kulinarno - rozrywkowy
7.45 Dzień Dobry TVN
11.25 Kuchenne rewolucje – program kulinarno - rozrywkowy
13.35 Ukryta prawda
16.50 Szpital św. Anny
17.55 Detektywi
19.00 Fakty, Sport, Pogoda
19.55 Uwaga!
20.10 Doradca smaku – Stek bavette
20.15 Na Wspólnej – serial

20.55 Włoska robota – film sensacyjny, USA, Francja, Wielka Brytania 2003, reż. F. Gary Gray, wyk. Mark Wahlberg, Charlize Theron, Donald Sutherland, Jason Statham, Seth Green (HIT)
23.15 Gliniarz z Beverly Hills II – komedia, USA 1987, reż. Tony Scott, wyk. Eddie Murphy, Judge Reinhold, John Ashton, Jürgen Prochnow, Ronny Cox
1.20 Kuba Wojewódzki
2.25 Nastolatki rządzą... kasą
3.15 Szpital św. Anny – serial
4.05 CSI: Kryminalne zagadki Las Vegas – serial
4.55 Uwaga!

WTOREK, 16.12

TVN 7

5.20 Ten moment
5.50 Szkoła – program obyczajowy
8.35 Ukryta prawda
11.40 Detektywi
12.40 W – 11 Wydział Śledczy – program kryminalny
14.55 Zapukaj do moich drzwi – telenowela
15.55 Sąd rodzinny
16.55 Tajemnice miłości
17.55 Zagadki losu
19.00 Ukryta prawda
20.00 Miasto złodziei – film sensacyjny, USA 2010, reż. Ben Affleck, wyk. Ben Affleck, Rebecca Hall, Jon Hamm, Jeremy Renner, Blake Lively, Pete Postlethwaite (HIT)
22.45 Dzika furia – film przygodowy, USA 2018, reż. Brad Peyton, wyk. Dwayne Johnson, Naomie Harris, Malin Akerman, Jeffrey Dean Morgan, Joe Manganiello
0.55 Starsky i Hutch – komedia kryminalna, USA 2004
2.55 Żyjąc z potworem
3.45 SOS. Ekipy w akcji
4.35 Druga strona medalu

TV PULS

6.00 Nash Bridges – serial
8.00 Kobra – oddział specjalny – serial
9.00 Unforgettable: Zapisane w pamięci – serial
10.00 Zbuntowany anioł – serial
11.55 Wspaniałe stulecie – serial
13.50 Lombard: Życie pod zastaw
15.50 Ranczo – serial
18.00 Lombard: Życie pod zastaw
20.00 Demonstracja siły – film sensacyjny, USA 2013, reż. Keoni Waxman, wyk. Danny Trejo, Steven Seagal, Ving Rhames (HIT)
22.05 Śmiertelna rozgrywka – film sensacyjny, USA 2017, reż. Keoni Waxman, wyk. Jemma Dallender, Mircea Drambareanu, Russell Wong, Steven Seagal
23.55 Snajper: Reguły wojny – dramat sensacyjny, USA 2016, reż. Fred Olen Ray, wyk. Charlene Amoia, Dale Dye, Rob Van Dam, Steven Seagal, Tim Abell
1.30 Dzielnica strachu – serial
2.30 Lombard: Życie pod zastaw
3.25 Menu na miarę
3.55 Menu na miarę

TRWAM

15.50 Ma się rozumieć **16.00** Informacje dnia **16.10** Jestem mamą **16.25** Przyroda w Obiektywie **16.40** Zdrowie z Bożej Apteki **17.00** Wierzę w Boga **17.30** Rajd Katyński **17.55** Poczet Wielkich Polaków **18.00** Anioł Pański **18.05** Informacje dnia **18.15** Rozmowy niedokończone **19.25** Święty na każdy dzień **19.30** Każdy maluch to potrafi **19.45** Modlitwa z telefonicznym udziałem dzieci **20.00** Informacje dnia **20.20** Różaniec **20.50** Myśląc Ojczyzna **21.00** Apel Jasnogórski **21.20** Informacje dnia **21.40** Polski Punkt Widzenia **22.00** Recital fortepianowy Rafała Blechacza **23.15** Granica

SUPER POLSAT

6.45 SuperLudzie Extra **7.00** Serca dwa **7.30** Serca dwa **8.00** Doktor Martin **10.00** Wydarzenia 24 **10.30** SuperLudzie **11.30** Świat według Kiepskich **14.00** Ninja Warrior Polska **16.00** TOP CHEF **17.30** Świat według Kiepskich **20.00** Złomiarze **21.05** Hancock - film fantasy, USA, 2008, reż. Peter Berg, wyk. Will Smith, Charlize Theron, Jason Bateman, Jae Head, Eddie Marsan, David Mattey, Thomas Lennon, Johnny Galecki **22.55** Lawstorant - komedia sensacyjna, Polska, 2005, reż. Mikołaj Haremski, wyk. Zbigniew Buczkowski, Małgorzata Pieczyńska **1.15** Świat według Kiepskich **4.00** Nasz nowy dom

TVP SPORT

6.00 Skoki narciarskie, MŚ w Lahti w 2001 roku **8.10** Biathlon - PŚ, Hochfilzen **10.40** Boks - PZB Mistrzostwa Polski, Gdańsk - Finały kobiet **12.55** Betclic 1. Liga magazyn **14.20** Piłka nożna. Liga Mistrzów: Real Madryt - Manchester City **16.35** GOL **18.00** Tenis stołowy - mecz towarzyski w formule olimpijskiej, Katowice: Polska - Austria **20.55** Rajdy Samochodowe - Rajd Barbórki - Kryterium Asów na Karowej **22.05** Sportowy Wieczór **22.50** Boks - PZB Mistrzostwa Polski, Gdańsk - Finały mężczyzn **1.25** Boks - Gala w Quebecu - walka wieczoru: Michał Cieślak - Jean Pascal

TTV

5.15 Złomowisko PL **6.05** Express **6.25** Kiedy ktoś kocha bardziej - serial **7.25** Ukryta prawda - program obyczajowy **8.25** Kartoteka **9.30** Kartoteka **10.35** Detektywi - program kryminalny **12.35** Zakup w ciemno **13.35** Zakup w ciemno **14.35** Kartoteka **15.45** Express **16.03** Raport smogowy **16.05** Zakup w ciemno **17.05** Usterka **17.45** Express **18.00** Sport **18.05** Nauka Jazdy **18.40** Nic do zgłoszenia **19.45** Express **20.05** Zakup w ciemno **21.05** Zakup w ciemno Extra **21.45** Express **22.00** Ciężarówką przez RPA **23.00** Damy i wieśniaczki. PL **0.00** Żony Podlasia **1.00** Największe polskie katastrofy **2.00** Nauka jazdy

STOPKLATKA

6.50 Zajazd. Będzie się działo - serial **7.50** Wojciech Cejrowski: Boso **8.55** Jakubiak **10.00** Robert Makłowicz **10.55** Zajazd. Będzie się działo - serial **13.00** Katastrofy w przestworzach **15.00** MacGyver - serial **17.00** Zajazd. Będzie się działo - serial **20.00** Zdrajca - dramat kryminalny **22.30** Striptiz - dramat kryminalny

TV 4

8.55 Policjantki i Policjanci **10.55** Na ratunek 112 **11.55** Trudne sprawy **14.55** Ktoś tu kłamie? **15.55** Łowcy skarbów. Kto da więcej**18.00** Policjantki i Policjanci **20.00** Uroczysko **21.00** Sprawiedliwi - Wydział Kryminalny **22.00** Sprawiedliwi. Trójmiasto **23.00** Krwawa rozgrywka - film akcji

TV6

6.00 Strażnik Teksasu **7.55** Policjantki i Policjanci **8.55** Kobra - oddział specjalny **10.55** 48H. Zaginieni **13.55** Policjantki i Policjanci **14.55** Kobra - oddział specjalny **17.05** Magnum: Detektyw z Hawajów **18.00** Strażnik Teksasu **20.00** CSI: Kryminalne zagadki Nowego Jorku **22.55** Sprawiedliwi - Wydział Kryminalny

TVP 1

7.00 Transmisja Mszy Świętej
7.30 Rodzina święta – Jak radzić sobie z zazdrością między rodzeństwem?
8.00 Serwis Info, Pogoda
8.20 Zaraz wracam (55) – serial
9.00 Ranczo s.III (36) – serial
10.00 Komisarz Alex (52) – serial
11.00 Ojciec Mateusz (25) – serial
12.00 Serwis Info
12.10 Agrobiznes
12.40 Rok w ogrodzie Extra
12.50 Przyroda w symbiozie – Wrzosowiska – serial
14.00 Wichrowe wzgórze (320) – serial
15.00 Serwis Info
15.15 Reporterzy
15.35 Gra słów. Krzyżówka
16.05 Dziedzictwo (778) – serial
17.00 Teleexpress, Pogoda
17.30 Jaka to melodia?
18.10 Klan (4619) – telenowela
18.45 Akacjowa 38 (770) – serial
19.30 Program informacyjny 19.30
19.55 Pytanie dnia
20.10 Sport, Pogoda
20.30 Zaraz wracam (56) – serial
21.10 Tak to się robi w Marsylii (8) – serial
22.10 Sekielski wieczorową porą
23.15 Kamienne pięści – dramat, USA, reż. Jonathan Jakubowicz, wyk. Robert De Niro, Edgar Ramirez, Ruben Blades, John Turturro (HIT)
1.10 Wykrywacz kłamstw
1.35 Reguła milczenia – dramat, USA, reż. Robert Redford, wyk. Robert Redford, Shia LaBeouf, Julie Christie, Sam Elliot

TVP 2

5.00 Rodzinka.pl (258) – Damy radę – seriall
5.30 M jak miłość (1657) – serial
6.25 Mozaika żydowska
6.55 Barwy szczęścia (3278) – serial
7.30 Pytanie na śniadanie
11.50 Gwiazdorska kuchnia Ani
12.30 Koło fortuny – teleturniej
13.15 Miłość i nadzieja (355) – serial
14.05 Va Banque (1014) – teleturniej
14.35 Na sygnale (806) – Syndrom salonu piękności – serial
15.05 La Promesa – pałac tajemnic (294) – serial
15.50 Przepis dnia
16.00 Koło fortuny – teleturniej
16.35 Familiada – teleturniej
17.20 Miłość i nadzieja (356) – serial
18.15 Va Banque (975) – teleturniej
18.50 Jeden z dziesięciu – teleturniej
19.25 Barwy szczęścia (3278) – serial
19.55 Przepis dnia
20.05 Barwy szczęścia (3279) – serial
20.40 Przepis dnia
20.55 Na dobre i na złe (974) – serial
21.55 Na sygnale (808) – Przeciwieństwa się przyciągają – serial
22.20 Na sygnale (809) – Błąd systemu – serial
22.55 Peaky Blinders (22) – serial
0.05 Byle do świąt – film fabularny, Kanada, reż. Stefan Brogren, wyk. Mykee Selkin, Bradley Hamilton, Tori Anderson, Habree Larratt (HIT)
1.50 Cztery pory roku w Hawanie (4) – serial
2.45 Akacjowa 38 (288) – serial
3.30 Matki wojny – film dok.
4.30 Zakończenie dnia

POLSAT

6.00 Nowy dzień
8.30 Malanowski i Partnerzy
9.30 Trudne sprawy
10.30 Trudne sprawy
11.30 Gliniarze
14.40 Dlaczego ja?
15.50 Wydarzenia, Pogoda
16.20 Interwencja
16.30 Na ratunek 112
17.00 Gliniarze
18.00 Pierwsza miłość
18.50 Wydarzenia, Sport, Pogoda
19.15 Gość Wydarzeń

19.55 Wkręceni – komedia, Polska, 2013, reż. Piotr Wereśniak, wyk. Piotr Adamczyk, Bartosz Opania, Paweł Domagała, Krzysztof Stelmaszyk, Monika Krzywkowska, Kamilla Baar, Piotr Głowacki, Dominika Kluźniak, Katarzyna Glinka (HIT)
22.05 Złodziej tożsamości – komedia kryminalna, USA, 2013, reż. Seth Gordon, wyk. Melissa McCarthy, Jason Bateman, Amanda Peet, John Cho
0.35 Szklana pułapka – film sensacyjny, USA, 1988, reż. John McTiernan, wyk. Bruce Willis, Bonnie Bedelia, Alan Rickman, Alexander Godunov
3.25 Nasz nowy dom

TVN

5.40 Uwaga!
5.55 Ukryta prawda
6.50 Kuchenne rewolucje – program kulinarno - rozrywkowy
7.45 Dzień Dobry TVN
11.25 Kuchenne rewolucje – program kulinarno - rozrywkowy
13.35 Ukryta prawda
16.50 Kuchenne rewolucje – program kulinarno - rozrywkowy
17.55 Detektywi – program kryminalny
19.00 Fakty, Sport, Pogoda
19.55 Uwaga!
20.25 Doradca smaku
20.30 Na Wspólnej – serial

21.10 Gliniarz z Beverly Hills III – komedia, USA 1994, reż. John Landis, wyk. Eddie Murphy, Jon Tenney, Joey Travolta, Eugene Collier, Jimmy Ortega (HIT)
23.30 Wielki Mike – film obyczajowy, USA 2009, reż. John Lee Hancock, wyk. Sandra Bullock, Tim McGraw, Quinton Aaron, Jae Head, Lily Collins, Kathy Bates
2.10 Kuchenne rewolucje – program kulinarno - rozrywkowy
3.00 MasterChef
4.10 Uwaga!
4.35 Nauka jazdy
5.00 Jak to jest zrobione – serial

SUPER POLSAT

6.45 SuperLudzie Extra **7.00** Na ratunek 112 **8.00** Doktor Martin **10.00** Wydarzenia 24 **10.30** SuperLudzie **11.30** Świat według Kiepskich **14.00** Ninja Warrior Polska **16.00** TOP CHEF **17.30** Świat według Kiepskich **20.00** Złomiarze **21.00** Pewnego razu... w Hollywood - dramat kryminalny, USA, Wielka Brytania, Chiny, 2019, reż. Quentin Tarantino, wyk. Leonardo DiCaprio, Brad Pitt, Margot Robbie, Emile Hirsch, Margaret Qualley, Timothy Olyphant, Dakota Fanning, Austin Butler, Bruce Dern, Rafał Zawierucha **0.25** Sekcja 8 - thriller, USA, 2022, reż. Christian Sesma **2.30** Świat według Kiepskich

TVP SPORT

6.15 Skoki narciarskie, Turniej Nordycki z 2001 roku **8.15** Snooker - Mistrzostwa Polski Shoot out, Lublin **10.30** Boks - PZB Mistrzostwa Polski, Gdańsk **13.05** Kto wygrał mecz - film dok. **14.10** Pełnosprawni) **14.40** Tenis stołowy: Polska - Austria **17.00** Mundial 2026 - Legendy miejskie **17.35** Koszykówka mężczyzn - Liga Mistrzów FIBA: Legia Warszawa - Academics Heidelberg 6 **20.25** Piłka nożna. Liga Mistrzów - Skróty meczów 6.kolejki **22.15** Sportowy Wieczór **22.55** Koszykówka mężczyzn - Liga Mistrzów FIBA: Legia Warszawa - Academics Heidelberg **0.40** Boks - Gala w Londynie

TTV

5.15 Złomowisko PL **6.05** Express **6.25** Kiedy ktoś kocha bardziej - serial **7.25** Ukryta prawda - program obyczajowy **8.25** Kartoteka **9.30** Kartoteka **10.35** Detektywi - program kryminalny **11.35** Detektywi - program kryminalny **12.35** Zakup w ciemno **13.35** Zakup w ciemno **14.35** Kartoteka **15.45** Express **16.03** Raport smogowy **16.05** Zakup w ciemno **17.05** Usterka **17.45** Express **18.00** Sport **18.05** Nauka Jazdy **18.40** Nic do zgłoszenia **19.45** Express **20.05** Zakup w ciemno **21.05** Zakup w ciemno Extra **21.45** Express **22.00** Idź na całość **23.00** Gogglebox. Przed telewizorem **0.00** Życie na kredycie **0.30** Życie na kredycie

STOPKLATKA

6.50 Zajazd. Będzie się działo - serial **7.50** Wojciech Cejrowski: Boso **9.35** Jakubiak **10.00** Robert Makłowicz **10.55** Zajazd. Będzie się działo - serial **13.00** Katastrofy w przestworzach **15.00** MacGyver - serial **17.00** Zajazd. Będzie się działo - serial **20.00** W słusznej sprawie - dramat kryminalny **22.05** Kler - dramat

TV 4

8.55 Policjantki i Policjanci **10.55** Na ratunek 112 **11.55** Trudne sprawy **14.55** Ktoś tu kłamie? **15.55** Łowcy skarbów. Kto da więcej**18.00** Policjantki i Policjanci **20.00** Uroczysko **20.30** Uroczysko **21.00** Sprawiedliwi - Wydział Kryminalny **22.00** Sprawiedliwi. Trójmiasto **23.00** Nieuchwytny cel - film akcji

TV6

6.00 Strażnik Teksasu **7.55** Policjantki i Policjanci **8.55** Kobra - oddział specjalny **10.55** 48H. Zaginieni **13.55** Policjantki i Policjanci **14.55** Kobra - oddział specjalny **17.00** Magnum: Detektyw z Hawajów **18.00** Strażnik Teksasu **20.00** Agenci NCIS: Los Angeles **22.55** Sprawiedliwi - Wydział Kryminalny

ŚRODA, 17.12

TVN 7

5.20 Ten moment
5.50 Szkoła – program obyczajowy
8.35 Ukryta prawda
11.40 Detektywi
12.40 W – 11 Wydział Śledczy – program kryminalny
14.55 Zapukaj do moich drzwi – telenowela
15.55 Sąd rodzinny
16.55 Tajemnice miłości
17.55 Zagadki losu
19.00 Ukryta prawda
20.00 Faceci od kuchni – komedia, Francja, Hiszpania 2012, reż. Daniel Cohen, wyk. Jean Reno, Michaël Youn, Raphaëlle Agogué, Julien Boisselier (HIT)
21.55 Inwazja – film sci - fi, USA, Australia 2007, reż. Oliver Hirschbiegel, wyk. Nicole Kidman, Daniel Craig, Jeremy Northam, Jackson Bond, Jeffrey Wright
23.55 Człowiek na krawędzi – film sensacyjny, USA 2012
2.05 Żyjąc z potworem
2.55 SOS. Ekipy w akcji
3.45 Usterka
4.20 Druga strona medalu
4.50 Druga strona medalu

TV PULS

6.00 Nash Bridges – serial
8.00 Kobra – oddział specjalny – serial
9.00 Unforgettable: Zapisane w pamięci – serial
10.00 Zbuntowany anioł – serial
11.55 Wspaniałe stulecie – serial
13.50 Lombard: Życie pod zastaw
15.50 Ranczo – serial
18.00 Lombard: Życie pod zastaw
20.00 Mizantrop – thriller, USA 2023, reż. Damian Szifron, wyk. Ben Mendelsohn, Jovan Adepo, Ralph Ineson, Shailene Woodley (HIT)
22.20 Miasto śmierci – thriller, USA 2007, reż. Gregory Nava, wyk. Antonio Banderas, Jennifer Lopez, Juan Diego Botto, Martin Sheen, Maya Zapata, Sonia Braga
0.25 Twarze w tłumie – thriller, Turkey 2011, reż. Julien Magnat, wyk. Julian McMahon, Michael Shanks, Milla Jovovich, Sarah Wayne Callies
2.25 Dzielnica strachu – serial
3.20 Menu na miarę
4.00 Lombard: Życie pod zastaw

TRWAM

15.00 Leśni mocarze **15.50** Ma się rozumieć **16.00** Informacje dnia **16.10** Na zdrowie **16.30** Powołani **17.00** Po stronie prawdy **17.50** Muzyczne chwile **17.55** Poczet Wielkich Polaków **18.00** Anioł Pański **18.05** Informacje dnia **18.15** Rozmowy niedokończone **19.25** Święty na każdy dzień **19.30** Opowieści biblijne **20.00** Informacje dnia **20.20** Różaniec **20.50** Myśląc Ojczyzna **21.00** Apel Jasnogórski **21.20** Informacje dnia **21.40** Polski Punkt Widzenia **22.00** Przetrwaliśmy **22.30** Majdan - modlitwa silniejsza od kul **23.25** Człowiek przebaczenia i pojednania - ks. Michał Rapacz

eprasa.pl 2beef9b75b

CZWARTEK, 18.12

TVP 1

7.00 Transmisja Mszy Świętej
7.30 Dobre historie - magazyn
8.00 Serwis Info, Pogoda
8.20 Zaraz wracam (56) - serial
9.00 Ranczo s.III (37) - serial
10.00 Komisarz Alex s.V (53) - serial
11.00 Ojciec Mateusz (26) - Łzy Ewy - serial
12.00 Serwis Info
12.10 Agrobiznes
12.35 To się opłaca - magazyn
12.50 Przyroda w symbiozie - Góry - serial
14.00 Wichrowe wzgórze (321) - serial
15.00 Serwis Info
15.15 Reporterzy - magazyn
15.35 Gra słów. Krzyżówka
16.05 Dziedzictwo (779) - serial
17.00 Teleexpress, Pogoda
17.30 Jaka to melodia?
18.10 Klan (4620) - telenowela
18.45 Akacjowa 38 (771) - serial
19.30 Program informacyjny 19.30
19.55 Pytanie dnia
20.10 Sport, Pogoda
20.30 Zaraz wracam (57) - serial
21.10 Ojciec Mateusz (333) - Awans - serial
22.10 Sprawa dla reportera
23.10 Ostatnia wyprawa
0.15 Wykrywacz kłamstw
0.40 Tak to się robi w Marsylii (8) - serial
1.45 Złodziej w hotelu - film fabularny, USA, reż. Alfred Hitchcock, wyk. Cary Grant, Grace Kelly, John Williams
3.45 Sprawa dla reportera
4.35 Tacy byliśmy - Czerwone Gitary

TVP 2

4.35 Na dobre i na złe
5.30 M jak miłość (1658) - serial
6.20 Operacja zdrowie
6.55 Barwy szczęścia (3279) - serial
7.30 Pytanie na śniadanie
11.50 Podróż po jeden uśmiech (6)
12.30 Koło fortuny - teleturniej
13.15 Miłość i nadzieja (356) - serial
14.05 Va Banque (975) - teleturniej
14.35 Na sygnale (807) - Zabawa w doktora - serial
15.05 La Promesa - pałac tajemnic - serial
15.50 Przepis dnia
16.00 Koło fortuny - teleturniej
16.35 Familiada - teleturniej
17.20 Miłość i nadzieja (357) - serial
18.15 Va Banque (976) - teleturniej
18.50 Jeden z dziesięciu - teleturniej
19.25 Barwy szczęścia (3279) - serial
19.55 Przepis dnia
20.05 Barwy szczęścia (3280) - serial
20.45 Berlin Ku'damm - 63 (4) - serial
21.45 Morderstwa na Belle - Ile - dramat, Francja, reż. Marwen Abdallah, wyk. Charlotte De Turckheim, Nicolas Gob, Alexandra Vandernoot, Cedric Weber, Miglen Mirtchev
23.35 Twardziele - film fabularny, USA, reż. Fisher Stevens, wyk. Al Pacino, Christopher Walken, Alan Arkin, Julianna Margulies
1.25 Lepsza połowa (18) - serial
2.00 Kruk s.I - Szepty słychać po zmroku (4) - serial
3.00 Akacjowa 38 - serial
3.45 Akacjowa 38 - serial
4.30 Zakończenie dnia

TVN 7

5.20 Ten moment
5.50 Szkoła - program obyczajowy
8.35 Ukryta prawda
11.40 Detektywi
12.40 W - 11 Wydział Śledczy - program kryminalny
14.55 Zapukaj do moich drzwi - telenowela
15.55 Sąd rodzinny
16.55 Tajemnice miłości
17.55 Zagadki losu
19.00 Ukryta prawda
20.00 Jak przeżyć święta - komedia, USA 2004, reż. Mike Mitchell, wyk. Ben Affleck, James Gandolfini, Christina Applegate, Catherine O'Hara
22.10 Desert Flower - film obyczajowy, Wielka Brytania, Niemcy, Austria 2009, reż. Sherry Horman, wyk. Liya Kebede, Sally Hawkins, Craig Parkinson, Meera Syal
0.45 Wojownicze żółwie ninja: Wyjście z cienia - film przygodowy, USA, Hong Kong
2.55 SOS. Ekipy w akcji
3.45 Fachowcy
4.20 Druga strona medalu

TV PULS

6.00 Nash Bridges - serial
7.00 Nash Bridges - serial
8.00 Kobra - oddział specjalny - serial
9.00 Unforgettable: Zapisane w pamięci - serial
10.00 Zbuntowany anioł - serial
11.55 Wspaniałe stulecie - serial
13.50 Lombard: Życie pod zastaw
15.50 Ranczo - serial
18.00 Lombard: Życie pod zastaw
20.00 Pies - komediodramat, USA 2022, reż. Channing Tatum, Reid Carolin, wyk. Channing Tatum, Luke Forbes, Ryder McLaughlin
22.05 Powiedz tak - komedia romantyczna, Niemcy, USA 2001, reż. Adam Shankman, wyk. Alex Rocco, Bridgette Wilson - Sampras, Jennifer Lopez, Judy Greer, Justin Chambers, Kathy Najimy, Matthew McConaughey
0.05 Miłość jest blisko - komedia romantyczna, Polska 2022
2.10 Dzielnica strachu - serial
3.00 Lombard: Życie pod zastaw
3.55 Menu na miarę

POLSAT

6.00 Nowy dzień
8.30 Malanowski i Partnerzy
9.30 Trudne sprawy
11.30 Gliniarze
14.40 Dlaczego ja?
15.50 Wydarzenia, Pogoda
16.20 Interwencja
16.30 Na ratunek 112
17.00 Gliniarze
18.00 Pierwsza miłość
18.50 Wydarzenia, Sport, Pogoda
19.15 Gość Wydarzeń

19.55 A więc wojna - komedia romantyczna, USA, 2012, reż. McG, wyk. Reese Witherspoon, Chris Pine, Tom Hardy, Til Schweiger, Chelsea Handler
22.05 Jak ona to robi? - komedia, USA, 2011, reż. Douglas McGrath, wyk. Sarah Jessica Parker, Pierce Brosnan, Kelsey Grammer, Greg Kinnear
0.00 Wkręceni - komedia, Polska, 2013, reż. Piotr Wereśniak, wyk. Piotr Adamczyk, Bartosz Opania, Paweł Domagała
2.10 Pokaż kotku, co masz w środku - komedia, Polska, 2011, reż. Sławomir Kryński, wyk. Jacek Borusiński, Krzysztof Stelmaszyk, Iwona Wszołkówna, Jacek Braciak

TVN

5.30 Uwaga!
5.55 Ukryta prawda
6.50 Kuchenne rewolucje
7.45 Dzień Dobry TVN
11.25 Kuchenne rewolucje
13.35 Ukryta prawda
16.50 Kuchenne rewolucje
17.55 Detektywi
19.00 Fakty, Sport, Pogoda
19.55 Uwaga!
20.10 Doradca smaku
20.15 Na Wspólnej - serial
20.55 Kuchenne rewolucje - program kulinarno - rozrywkowy

22.00 Król życia - film obyczajowy, Polska 2015, reż. Jerzy Zieliński, wyk. Robert Więckiewicz, Magdalena Popławska, Bartłomiej Topa, Anna Niedźwiecka, Krzysztof Czeczot
0.00 Mroczny rycerz - film przygodowy, USA, Wielka Brytania 2008, reż. Christopher Nolan, wyk. Christian Bale, Heath Ledger, Aaron Eckhart, Michael Caine, Maggie Gyllenhaal, Gary Oldman, Morgan Freeman, Cillian Murphy
3.00 Szpital św. Anny - serial
3.50 CSI: Kryminalne zagadki Las Vegas - serial
4.45 Uwaga!

TRWAM

15.00 Po stronie prawdy **15.50** Ma się rozumieć **16.00** Informacje dnia **16.10** Z wędką nad wodę **16.35** Sól ziemi **17.05** Akademia pro - life **17.15** Muzyczne chwile **17.30** Odpowiedzialni za Kościół **17.55** Poczet Wielkich Polaków **18.00** Anioł Pański **18.05** Informacje dnia **18.15** Rozmowy niedokończone **19.25** Święty na każdy dzień **19.30** Każdy maluch to potrafi **19.45** Modlitwa z telefonicznym udziałem dzieci **20.00** Informacje dnia **20.20** Różaniec **20.50** Głos Polski **21.00** Apel Jasnogórski **21.20** Informacje dnia **21.40** Polski Punkt Widzenia **22.00** Głos serca **23.00** Telewizyjny Uniwersytet Biblijny

SUPER POLSAT

6.45 SuperLudzie Extra **7.00** Na ratunek 112 **8.00** Doktor Martin **10.00** Wydarzenia 24 **10.30** Małe Wielkie Marzenia **11.30** Świat według Kiepskich **14.00** Ninja Warrior Polska **16.00** TOP CHEF **17.30** Świat według Kiepskich **20.00** Złomiarze **21.00** Elizjum - film sci - fi, USA, 2013, reż. Neill Blomkamp, wyk. Matt Damon, Jodie Foster, Sharlto Copley, Alice Braga, Diego Luna, Wagner Moura, William Fichtner **23.20** Niepowstrzymany - thriller, USA, 2010, reż. Tony Scott, wyk. Denzel Washington, Chris Pine, Rosario Dawson, Ethan Suplee, Kevin Dunn **1.25** Świat według Kiepskich **4.00** Nasz nowy dom

TVP SPORT

8.15 Piłka nożna - Liga Hiszpańska kobiet: Badalona Women - FC Barcelona **10.15** Mundial 2026 - Legendy miejskie **10.50** Koszykówka mężczyzn - Liga Mistrzów FIBA: Legia Warszawa - Academics Heidelberg **12.45** Pływanie - ME na basenie 25 m, Lublin **14.10** Biathlon - PŚ, Annecy - sprint, 5 km kobiet **15.55** Strongman - Liga Mistrzów - Holandia **16.55** Pływanie - Mistrzostwa Polski, basen 25 m **19.40** Tenis stołowy - Liga Mistrzów: Bogoria Grodzisk Mazowiecki - SKF EL Nino Praga **22.10** RING TVP SPORT **23.05** Sportowy Wieczór **23.45** Biathlon - PŚ, Annecy - 1. sprint 7, 5 km kobiet

TTV

5.15 Złomowisko PL **6.05** Express **6.25** Kiedy ktoś kocha bardziej - serial **7.25** Ukryta prawda - program obyczajowy **8.25** Kartoteka **9.30** Kartoteka **10.35** Detektywi - program kryminalny **11.35** Detektywi - program kryminalny **12.35** Zakup w ciemno **13.35** Zakup w ciemno **14.35** Kartoteka **15.45** Express **16.03** Raport smogowy **16.05** Zakup w ciemno **17.05** Usterka **17.45** Express **18.00** Sport **18.05** Nauka Jazdy **18.40** Nic do zgłoszenia **19.45** Express **20.05** Zakup w ciemno **21.05** Zakup w ciemno Extra **21.45** Express **22.00** Życie na kredycie **22.30** Życie na kredycie **23.05** Żony Podlasia **0.10** Idź na całość

STOPKLATKA

7.50 Wojciech Cejrowski: Boso **8.55** Jakubiak **10.00** Robert Makłowicz **10.55** Zajazd. Będzie się działo - serial **13.00** Katastrofy w przestworzach **15.00** MacGyver - serial **17.00** Zajazd. Będzie się działo - serial **20.00** Sully - dramat biograficzny **22.00** Kontrabanda - dramat sensacyjny

TV 4

8.55 Policjantki i Policjanci **10.55** Na ratunek 112 **11.55** Trudne sprawy **14.55** Ktoś tu kłamie? **15.55** Łowcy skarbów. Kto da więcej**18.00** Policjantki i Policjanci **20.00** Uroczysko **20.30** Uroczysko **21.00** Sprawiedliwi - Wydział Kryminalny **22.00** Sprawiedliwi. Trójmiasto **23.00** Nieśmiertelny - film fantasy

TV6

6.00 Strażnik Teksasu **7.55** Policjantki i Policjanci **8.55** Kobra - oddział specjalny **10.55** 48H. Zaginieni **13.55** Policjantki i Policjanci **14.55** Kobra - oddział specjalny **17.00** Magnum: Detektyw z Hawajów **18.00** Strażnik Teksasu **20.00** Agenci NCIS: Los Angeles **22.55** Sprawiedliwi - Wydział Kryminalny

PIĄTEK, 19.12

TVP 1

7.00 Transmisja Mszy Świętej
7.30 Agape Blisko Ciebie
8.00 Serwis Info, Pogoda
8.20 Okrasa łamie przepisy
9.00 Ranczo s.III (38) - serial
10.00 Komisarz Alex s.V (54) - serial
11.00 Ojciec Mateusz (27) - serial
12.00 Serwis Info
12.10 Agrobiznes
12.35 Magazyn Rolniczy
12.50 Przyroda w symbiozie - Zarośla - serial
14.00 Wichrowe wzgórze (322) - serial
15.00 Serwis Info
15.15 Reporterzy - magazyn
15.35 Gra słów. Krzyżówka
16.05 Dziedzictwo (780) - serial
17.00 Teleexpress, Pogoda
17.30 Jaka to melodia?
18.10 Klan (4621) - telenowela
18.45 Akacjowa 38 (772) - serial
19.30 Program informacyjny 19.30
19.55 Pytanie dnia
20.10 Sport, Pogoda
20.30 Zaraz wracam (58) - serial
21.10 Komisarz Alex (306) - serial
22.10 Miłość jest blisko - komedia romantyczna, reż. Radosław Dunaszewski, wyk. Wojciech Solarz, Weronika Książkiewicz, Olga Bołądź, Grzegorz Małecki, Jan Polovnikov
0.05 Czarna śmierć (6) - serial
1.00 Wykrywacz kłamstw
1.25 Kamienne pięści - dramat, USA, reż. Jonathan Jakubowicz, wyk. Robert De Niro, Edgar Ramirez, Ruben Blades, John Turturro
3.25 Sekielski wieczorową porą

TVP 2

4.35 Na dobre i na złe
5.30 M jak miłość (1659) - serial
6.20 Anna Dymna - spotkajmy się
6.55 Barwy szczęścia (3280) - serial
7.30 Pytanie na śniadanie
11.50 Tańcząca ze światem
12.30 Koło fortuny - teleturniej
13.15 Miłość i nadzieja (357) - serial
14.05 Va Banque (976) - teleturniej
14.35 Na sygnale (808) - Przeciwieństwa się przyciągają - serial
15.05 La Promesa - pałac tajemnic - serial
15.50 Przepis dnia
16.00 Koło fortuny - teleturniej
16.35 Familiada - teleturniej
17.20 Miłość i nadzieja (358) - serial
18.15 Va Banque (977) - teleturniej
18.50 Jeden z dziesięciu - teleturniej
19.25 Barwy szczęścia (3280) - serial
19.55 Przepis dnia
20.05 Barwy szczęścia (3281) - serial
20.45 Postaw na milion - teleturniej
21.50 Tak to leciało! - teleturniej
22.45 James Bond - W obliczu śmierci - film sensacyjny, Wielka Brytania, USA, reż. John Glen, wyk. Timothy Dalton, Maryam d'Abo, Jeroen Krabbé, Joe Don Baker
1.10 Twardziele - film fabularny, USA, reż. Fisher Stevens, wyk. Al Pacino, Christopher Walken, Alan Arkin, Julianna Margulies
2.55 Akacjowa 38 - serial
3.45 Akacjowa 38 - serial
4.30 Zakończenie dnia

TVN 7

5.20 Ten moment
5.50 Szkoła - program obyczajowy
8.35 Ukryta prawda
11.40 Detektywi
12.40 W - 11 Wydział Śledczy - program kryminalny
14.55 Zapukaj do moich drzwi - telenowela
15.55 Sąd rodzinny
16.55 Tajemnice miłości
17.55 Zagadki losu
19.00 Ukryta prawda
20.00 Historia Kopciuszka - komedia, USA, Kanada 2004, reż. Mark Rosman, wyk. Hilary Duff, Jennifer Coolidge, Chad Michael Murray, Dan Byrd
22.10 Noce w Rodanthe - film obyczajowy, USA, Australia 2008, reż. George C. Wolfe, wyk. Richard Gere, Diane Lane, Christopher Meloni, Viola Davis
0.15 Judasz i czarny mesjasz - film obyczajowy, USA 2021, reż. Shaka King
2.45 SOS. Ekipy w akcji
3.30 Usterka
4.05 Druga strona medalu
4.35 Druga strona medalu

TV PULS

6.00 Nash Bridges - serial
8.00 Kobra - oddział specjalny - serial
9.00 Unforgettable: Zapisane w pamięci - serial
10.00 Zbuntowany anioł - serial
11.55 Wspaniałe stulecie - serial
13.50 Lombard: Życie pod zastaw
15.50 Ranczo - serial
18.00 Lombard: Życie pod zastaw
20.00 Smak zemsty: Peppermint - thriller, Hongkong, USA 2018, reż. Pierre Morel, wyk. Jennifer Garner, John Gallagher Jr, John Ortiz, Juan Pablo Raba
22.00 Huragan - film sensacyjny, USA 2018, reż. Rob Cohen, wyk. Maggie Grace, Ralph Ineson, Ryan Kwanten, Toby Kebbell
23.55 Komornik 2 - film akcji, USA 2020, reż. Jesse V. Johnson, wyk. Louis Mandylor, Mayling Ng, Scott Adkins, Vladimir Kulich
2.00 Lombard: Życie pod zastaw
3.00 Dyżur
4.00 Menu na miarę
5.00 Dyżur
5.35 Dyżur

POLSAT

6.00 Nowy dzień
8.00 halo tu polsat
11.30 Gliniarze
14.40 Dlaczego ja?
15.50 Wydarzenia, Pogoda
16.20 Interwencja
16.30 Na ratunek 112
17.00 Gliniarze
18.00 Pierwsza miłość
18.50 Wydarzenia, Sport, Pogoda
19.15 Gość Wydarzeń

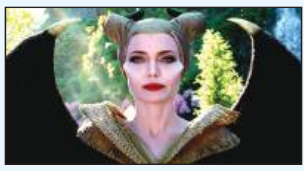

19.55 Czarownica 2 - film fantasy, USA, Wielka Brytania, Kanada, 2019, reż. Joachim Ronning, wyk. Angelina Jolie, Elle Fanning, Harris Dickinson, Michelle Pfeiffer, Sam Riley
22.35 Królewna Śnieżka i Łowca - film fantasy, USA, Wielka Brytania, 2012, reż. Rupert Sanders, wyk. Kristen Stewart, Chris Hemsworth, Charlize Theron, Sam Claflin
1.10 Resident Evil: Retrybucja - horror, Niemcy, Kanada, USA, Francja, Wielka Brytania, 2012, reż. Paul W.S. Anderson, wyk. Milla Jovovich, Sienna Guillory, Michelle Rodriguez, Aryana Engineer, Boris Kodjoe
3.25 Nasz nowy dom
4.40 Disco Gramy

TVN

5.40 Uwaga!
5.55 Ukryta prawda
6.50 Kuchenne rewolucje - program kulinarno - rozrywkowy
7.45 Dzień Dobry TVN
11.25 Kuchenne rewolucje - program kulinarno - rozrywkowy
13.35 Ukryta prawda
16.50 Kuchenne rewolucje - program kulinarno - rozrywkowy
17.55 Detektywi
19.00 Fakty, Sport, Pogoda
19.35 Kroniki Pucharu Świata w skokach narciarskich
19.50 Uwaga!

20.00 Black Adam - film sci - fi, USA, Kanada, Nowa Zelandia, Węgry 2022, reż. Jaume Collet - Serra, wyk. Dwayne Johnson, Aldis Hodge, Pierce Brosnan, Noah Centineo, Sarah Shahi
22.50 Mroczny Rycerz powstaje - film przygodowy, USA, Wielka Brytania 2012, reż. Christopher Nolan, wyk. Christian Bale, Tom Hardy, Marion Cotillard, Anne Hathaway
2.05 Kuba Wojewódzki
3.00 Szpital św. Anny - serial
3.50 CSI: Kryminalne zagadki Las Vegas - serial
4.45 Uwaga!

TRWAM

15.50 Ma się rozumieć **16.00** Informacje dnia **16.10** Natura Obiektywnie **16.40** Wykłady z kongresu. Katolicy a tożsamość Europy **17.15** W góreckim domku ogrodnika **17.30** Łączy Nas Historia **17.55** Poczet Wielkich Polaków **18.00** Anioł Pański **18.05** Informacje dnia **18.15** Westerplatte Młodych **19.00** Warto zauważyć... **19.30** Brat Franciszek **20.00** Informacje dnia **20.20** Różaniec **20.50** Myśląc Ojczyzna **21.00** Apel Jasnogórski **21.20** Informacje dnia **21.40** Polski Punkt Widzenia **22.00** Maria - kobieta ośmiu błogosławieństw **23.05** Przegląd Katolickiego Tygodnika "Niedziela" **22.55** Kapłan **23.30** Regał

SUPER POLSAT

6.45 SuperLudzie Extra **7.00** Na ratunek 112 **8.00** Doktor Martin **10.00** Wydarzenia 24 **10.30** Serca dwa **11.00** Świat według Kiepskich **11.35** Twoja Twarz Brzmi Znajomo **13.30** Świat według Kiepskich **14.00** Ninja Warrior Polska **16.00** TOP CHEF **17.30** Świat według Kiepskich **19.00** Kolacja w ciemno **21.00** Niepowstrzymany - thriller, USA, 2010, reż. Tony Scott, wyk. Denzel Washington, Chris Pine, Rosario Dawson, Ethan Suplee, Kevin Dunn, Kevin Corrigan **23.05** Hancock - film fantasy, USA, 2008, reż. Peter Berg **1.00** Backdoor - wyjście awaryjne **1.30** Świat według Kiepskich **4.00** Nasz nowy dom

TVP SPORT

6.05 RETRO TVP SPORT - Skoki MŚ Val di Fiemme/Predazzo 2003 **8.10** Pływanie - Mistrzostwa Polski, basen 25 m **9.55** Biathlon - PŚ, Annecy - 1. sprint 7, 5 km kobiet **11.20** Tenis stołowy - Liga Mistrzów" Bogoria Grodzisk Mazowiecki - SKF EL Nino Praga **13.10** RING TVP SPORT **14.10** Biathlon - PŚ, Annecy - sprint 10 km mężczyzn **15.45** Piotr Małachowski - Człowiek z Diamentu **16.55** Pływanie - Mistrzostwa Polski, basen 25 m, Szczecin - Dzień 2. **19.40** Boks - Polska Liga Boksu: RKB Wisłok 1995 Rzeszów - CKB Potężni **22.45** Sportowy Wieczór **23.30** Biathlon - PŚ, Annecy - sprint 10 km mężczyzn

TTV

5.15 Złomowisko PL **6.05** Express **6.25** Kiedy ktoś kocha bardziej - serial **7.25** Ukryta prawda - program obyczajowy **8.25** Kartoteka **10.35** Detektywi - program kryminalny **12.35** Zakup w ciemno **13.35** Zakup w ciemno **14.35** Kartoteka **15.45** Express **16.03** Raport smogowy **16.05** Zakup w ciemno **17.05** Zakup w ciemno Extra **17.45** Express **18.00** Sport **18.05** Damy i wieśniaczki. PL **19.05** Życie na kredycie **19.45** Express **20.05** Życie na kredycie **20.45** Gogglebox. Przed telewizorem **21.45** Express **22.00** Damy i wieśniaczki. PL **23.00** Gogglebox. Przed telewizorem **1.00** Diabelnie boskie - serial

STOPKLATKA

7.50 Wojciech Cejrowski: Boso **9.35** Jakubiak **10.00** Robert Makłowicz **10.55** Zajazd. Będzie się działo - serial **13.00** Katastrofy w przestworzach **15.00** MacGyver - serial **17.00** Zajazd. Będzie się działo - serial **20.00** Złe mamuśki 2: Jak przetrwać święta - komedia **22.25** Zaraz wracam - thriller

TV 4

6.00 Łowcy Skarbów **7.55** Bogaty Dom - Biedny Dom **8.55** Policjantki i Policjanci **10.55** Na ratunek 112 **11.55** Trudne sprawy **14.55** Ktoś tu kłamie? **15.55** Łowcy skarbów. Kto da więcej**18.00** Policjantki i Policjanci **20.00** Pejzaż bez Ciebie - Romuald Lipko **22.00** Leon zawodowiec - dramat kryminalny

TV6

8.55 Kobra - oddział specjalny **10.55** 48H. Zaginieni **13.55** Policjantki i Policjanci **14.55** Kobra - oddział specjalny **17.00** Magnum: Detektyw z Hawajów **18.00** Strażnik Teksasu **20.00** Kryminalne zagadki Miami **21.55** CSI: Kryminalne zagadki Nowego Jorku **23.50** Za linią wroga - film wojenny, W. Brytania

eprasa.pl 2beef9b75b

SOBOTA, 20.12

TVP 1

7.00 Transmisja Mszy Świętej
7.40 Rok w ogrodzie
8.20 Pełnosprawni – magazyn
8.55 Ranczo s.III (39) – serial
10.00 Komisarz Alex (55) – serial
11.00 Ingres kard. Grzegorza Rysia do archikatedry krakowskiej
13.05 Ojciec Mateusz (28) – serial
14.00 Dobre strony – Katarzyna Herman i Bartomiej Topa
14.25 Okrasa łamie przepisy – Wyprawa do wsi Skroblaki
15.00 Rolnik szuka żony – /12/ – reality show
16.05 Dziedzictwo (781) – serial
17.00 Teleexpress, Pogoda
17.35 Ojciec Mateusz (333) – serial
18.40 Jaka to melodia?
19.30 Program informacyjny 19.30
19.55 Pytanie dnia
20.05 Sport, Pogoda
20.25 Hit na sobotę – Spectre – film sensacyjny, Wielka Brytania, USA, reż. Sam Mendes, wyk. Daniel Craig, Christoph Waltz, Lea Seydoux, Ralph Fiennes (HIT)
23.00 Pozdrowienia z Paryża – film akcji, Francja, reż. Pierre Morel, wyk. John Travolta, Jonathan Rhys Meyers, Kasia Smutniak
0.45 Miłość jest blisko – komedia romantyczna, reż. Radosław Dunaszewski, wyk. Wojciech Solarz, Weronika Książkiewicz, Olga Bołądź, Grzegorz Małecki, Jan Polovnikov
2.35 Sprawdzamy – magazyn
3.00 Do domu po miłość – film obyczajowy, USA
4.30 Jaka to melodia?

TVP 2

5.10 Barwy szczęścia (3277 – 3278) – serial
6.25 M jak miłość (1897) – serial
7.30 Pytanie na śniadanie
11.30 Górna półka smaku
12.10 Postaw na milion – teleturniej
13.05 Miłość i nadzieja (357) – serial
14.00 Familiada – teleturniej
14.35 Koło fortuny – teleturniej
15.15 Szansa na sukces. Opole 2026 – Renata Przemyk
16.20 Na dobre i na złe (974) – Pechowe karty – serial
17.15 Miłość i nadzieja (358) – serial
18.15 Va Banque (977) – teleturniej
18.50 Słowo na niedzielę – Nie jest tak źle
19.00 Informacje kulturalne
19.20 Rodzinka.pl – serial
20.00 Maleńki znak – świąteczny koncert Ireny Santor, cz. 1
21.05 Maleńki znak – świąteczny koncert Ireny Santor, cz. 2
22.05 Listy do Julii – komedia romantyczna, USA, reż. Gary Winick, wyk. Amanda Seyfried, Christopher Egan, Gael García Bernal, Vanessa Redgrave (HIT)
0.05 Morderstwa na Belle – Ile – dramat, Francja, reż. Marwen Abdallah, wyk. Charlotte De Turckheim, Nicolas Gob, Alexandra Vandernoot, Cedric Weber, Miglen Mirtchev
1.55 Akacjowa 38 – serial
2.50 Akacjowa 38 – serial
3.40 Zakończenie dnia

TVN 7

5.15 Szkoła – program obyczajowy
6.05 Wiza na miłość pierwsze spotkanie
7.00 New Looney Tunes III – anim.
7.45 Mikołaj i spółka – komedia
9.45 Bez kompleksów
10.50 Ukryta prawda
13.50 Zróbmy sobie dom
15.00 Detektywi
18.00 Bez kompleksów
19.00 Idź na całość
20.00 Wierna – film przygodowy, USA 2016, reż. Robert Schwentke, wyk. Shailene Woodley, Theo James, Naomi Watts, Octavia Spencer, Jeff Daniels, Miles Teller (HIT)
22.45 Rafa – thriller, Australia 2010, reż. Andrew Traucki, wyk. Adrienne Pickering, Damian Walshe - Howling, Gyton Grantley, Zoe Naylor
0.25 Operacja "Deszcz – film sci - fi, Australia 2020, reż. Luke Sparke, wyk. Temuera Morrison, Jet Tranter, Dena Kaplan, David Roberts
2.55 Żyjąc z potworem
3.45 Fachowcy

TV PULS

6.00 Nash Bridges – serial
7.00 Kobra – oddział specjalny – serial
9.00 Taki jest świat
10.00 Lombard: Życie pod zastaw
12.00 Lombard: Życie pod zastaw
14.00 Lombard: Życie pod zastaw
16.00 Lombard: Życie pod zastaw
18.00 Lombard: Życie pod zastaw
20.00 Brygada ponad prawem – dramat sensacyjny, Francja, Wielka Brytania 2015, reż. Benjamin Rocher, wyk. Alban Lenoir, Caterina Murino, Jean Reno, Oumar Diaw, Stéfi Celma (HIT)
21.55 Prawo zemsty – thriller, USA 2009, reż. F. Gary Gray, wyk. Bruce McGill, Colm Meaney, Gerard Butler, Jamie Foxx, Leslie Bibb
0.00 Demonstracja siły – film sensacyjny, USA 2013, reż. Keoni Waxman, wyk. Danny Trejo, Steven Seagal, Ving Rhames
2.05 Dyżur
3.05 Taki jest świat
4.00 Menu na miarę
5.00 Dyżur

POLSAT

6.00 Nowy dzień
8.00 halo tu polsat
11.30 Ewa gotuje
12.00 Awantura o kasę
13.10 Jak wytresować smoka 3 – film anim.
15.30 Chłopaki do wzięcia
16.30 Randka w ciemno
18.50 Wydarzenia,Sport, Pogoda
19.15 Prezydenci i Premierzy
19.55 Kabaret na żywo. – Chyba Czesuaf

21.55 Niezniszczalni 4 – film sensacyjny, USA, 2023, reż. Scott Waugh, wyk. Jason Statham, Sylvester Stallone, Curtis James „50 Cent" Jackson, Megan Fox, Dolph Lundgren, Tony Jaa, Iko Uwais, Randy Couture, Andy Garcia, Jacob Scipio, Levy Tran (HIT)
0.05 Reakcja łańcuchowa – thriller, USA, 1996, reż. Andrew Davis, wyk. Keanu Reeves, Morgan Freeman, Rachel Weisz, Fred Ward, Kevin Dunn, Brian Cox, Krzysztof Pieczyński, Joanna Cassidy
2.35 Świat według Kiepskich
4.40 Disco Gramy

TVN

5.40 Uwaga!
5.55 Ukryta prawda
6.50 Kuchenne rewolucje – program kulinarno - rozrywkowy
7.45 Dzień Dobry TVN
11.30 Na Wspólnej Omnibus – serial
13.25 Anatomia piękna
14.30 Bitwa o gości
15.35 Skoki narciarskie: – PŚ, Engelberg
18.25 The Floor
19.00 Fakty, Sport, Pogoda

19.45 Wonka – film przygodowy, USA, Wielka Brytania 2023, reż. Paul King, wyk. Timotheé Chalamet, Calah Lane, Keegan - Michael Key, Paterson Joseph (HIT)
22.15 W starym, dobrym stylu – komedia kryminalna, USA 2017, reż. Zach Braff, wyk. Morgan Freeman, Michael Caine, Alan Arkin, Matt Dillon
0.15 Wszyscy święci New Jersey – film sensacyjny, USA 2021, reż. Alan Taylor, wyk. Alessandro Nivola, Leslie Odom Jr, Vera Farmiga, Michael Gandolfini
2.40 Szpital św. Anny – serial
3.30 CSI: Kryminalne zagadki Las Vegas – serial
4.25 Uwaga!
4.45 Nauka jazdy

TRWAM

15.30 Wierzę w Boga **16.00** Informacje dnia **16.10** Historia PL **17.00** Z Parlamentu Europejskiego **17.30** Przełamując bariery **17.55** Poczet Wielkich Polaków **18.00** Anioł Pański **18.05** Informacje dnia **18.15** Rozmowy niedokończone **19.25** Święty na każdy dzień **19.30** Manna z Nieba **19.45** Modlitwa z telefonicznym udziałem dzieci **20.00** Informacje dnia **20.20** Różaniec **20.50** Myśląc Ojczyzna **21.00** Apel Jasnogórski **21.20** Informacje dnia **21.40** Polski Punkt Widzenia **22.00** Warto być ojcem **22.15** Głos serca **23.00** Odpowiedzialni za Kościół **23.30** Słudzy Boga i człowieka. Aniołowie

SUPER POLSAT

6.45 SuperLudzie Extra **7.05** Był sobie człowiek **8.15** Był sobie kosmos **10.00** Zielony Szerszeń - komedia sensacyjna **12.30** Świat według Kiepskich **15.00** Złomiarze **18.00** Świat według Kiepskich **19.00** Kolacja w ciemno **21.00** Kolekcjoner kości - thriller, Kanada, USA, 1999, wyk. Denzel Washington, Ed O'Neill, Angelina Jolie, Queen Latifah **23.30** Pewnego razu... w Hollywood - dramat kryminalny, USA, Wielka Brytania, Chiny, 2019, reż. Quentin Tarantino, wyk. Leonardo DiCaprio, Brad Pitt, Margot Robbie, Emile Hirsch **2.55** Backdoor - wyjście awaryjne **3.25** Świat według Kiepskich **4.00** Nasz nowy dom

TVP SPORT

6.35 Strongman - Liga Mistrzów - Holandia **7.40** Pływanie - Mistrzostwa Polski, basen 25 m **9.20** Dart - MŚ Londyn **10.20** Biathlon - PŚ, Annecy **13.30** Sporty zimowe - teleturniej **14.20** Biathlon - PŚ, Annecy - bieg pościgowy mężczyzn **15.55** Pływanie - Mistrzostwa Polski, basen 25 m **18.40** Tenis stołowy - Liga Mistrzyń: ENEA Siarkopol Tarnobrzeg - Miro Ganxets Costa Durada **21.15** Sportowy Wieczór **21.40** Boks - Gala w Leeds, First Direct Bank Arena **23.55** Boks - Polska Liga Boksu, 14. kolejka: RKB Wisłok 1995 Rzeszów - CKB Potężni **2.15** Boks - Ga

TTV

5.10 Diabelnie boskie - serial **5.35** No to lecę! **6.25** Express **6.45** Ciężarówką przez RPA **7.40** Farma Clarksona **8.45** Gogglebox. Przed telewizorem **9.45** Express **10.05** Nic do zgłoszenia **12.05** Zakup w ciemno Extra **12.40** Zakup w ciemno **13.40** Zakup w ciemno **14.40** Zakup w ciemno **15.45** Express **16.05** Gogglebox. Przed telewizorem **17.05** Zakup w ciemno Extra **17.45** Express **18.05** Diabelnie boskie - serial **18.40** Damy i wieśniaczki. PL **19.45** Express **20.00** Zakup w ciemno **21.00** Idź na całość **22.00** 99 - Gra o wszystko. VIP **23.00** Gogglebox. Przed telewizorem **1.00** Diabelnie boskie - serial

STOPKLATKA

6.00 Kojak - serial **7.00** Komisarz Rex - serial **10.00** Hudson i Rex - serial **12.00** Gwiazdka dla wszystkich pokoleń - komedia romantyczna **14.00** Potop Redivivus - film historyczny **17.45** Stawka większa niż życie - serial **20.00** Tomb Raider - film przygodowy **22.35** Snajper - film sensacyjny

TV 4

6.00 Łowcy Skarbów **7.00** Galileo **11.05** JesteśmyDlaDzieci **11.30** Miodowe lata **12.20** Galileo **13.25** Świąteczna podróż - komedia romantyczna **15.00** Policjantki i Policjanci **20.00** Sprawiedliwi - Wydział Kryminalny **0.00** Gwiazdy Kabaretu **1.00** Gwiazdy Kabaretu **2.05** STOP Drogówka **3.15** Interwencja

TV6

6.00 Jeźdźcy smoków na końcu świata **7.30** Sezon na misia - film anim. **9.05** Cobra Kai **12.10** Magnum: Detektyw z Hawajów **16.50** Columbo **20.00** Kryminalne zagadki Miami **21.55** CSI: Kryminalne zagadki Nowego Jorku **23.50** Krwawa rozgrywka - film akcji **2.05** Włatcy móch **2.35** Włatcy móch

NIEDZIELA, 21.12

TVP 1

7.00 Transmisja Mszy Świętej
8.00 Tydzień
8.45 Zmiennicy (2) – serial
10.00 Ojciec Mateusz (29)– serial
10.55 Komisarz Alex (306) – serial
11.55 Między ziemią a niebem
12.00 Anioł Pański
12.15 Między ziemią a niebem
12.45 Pielgrzymi Nadziei – o. Mariusz Wójtowicz OCD
13.10 BBC w Jedynce – Planeta Ziemia – Skrajności
14.15 Dzień dobry, kocham cię – komedia romantyczna
16.05 Dziedzictwo (782) – serial
17.00 Teleexpress
17.20 Pogoda
17.35 Daję słowo – Maciej Orłoś – /7/ – Artur Barciś
18.40 Jaka to melodia?
19.30 Program informacyjny 19.30
19.55 Pytanie dnia
20.05 Sport, Pogoda
20.25 Czarna śmierć (7) – serial
21.25 Co się zdarzyło w Las Vegas – komedia, USA, reż. Tom Vaughan, wyk. Cameron Diaz, Ashton Kutcher, Lake Bell (HIT)
23.15 Spectre – film sensacyjny, Wielka Brytania, USA, reż. Sam Mendes, wyk. Daniel Craig, Christoph Waltz, Lea Seydoux, Ralph Fiennes
1.40 Sprawdzamy – magazyn
2.05 Dziewczęta z Nowolipek – dramat, reż. Barbara Sass, wyk. Maria Ciunelis, Marta Klubowicz, Ewa Kasprzyk, Izabela Drobotowicz – Orkisz, Piotr Bajor, Krzysztof Kolberger, Iga Cembrzyńska

TVP 2

4.00 Barwy szczęścia (3279 – 3281) – serial
5.45 M jak miłość (1898) – serial
6.45 Operacja zdrowie
7.30 Pytanie na śniadanie
11.15 Jak to się mówi, czyli Kasia u Bralczyka
11.55 Maleńki znak – świąteczny koncert Ireny Santor, cz. 1
12.55 Maleńki znak – świąteczny koncert Ireny Santor, cz. 2
14.00 Familiada – teleturniej
14.35 Koło fortuny – teleturniej
15.10 Szansa na sukces. Opole 2026 – Big Cyc
16.15 Tak to leciało! – teleturniej
17.15 Zaślubiona (6) – serial
18.25 Rodzinka.pl – serial
18.55 Niepewne sytuacje – s. II (8) – program rozrywkowy
19.15 James Bond – W obliczu śmierci – film sensacyjny, Wielka Brytania, USA, reż. John Glen, wyk. Timothy Dalton, Maryam d'Abo, Jeroen Krabbé, Joe Don Baker (HIT)
21.35 Myslovitz na dobry wieczór – widowisko muzyczne
22.40 Mój piękny syn – dramat, USA, reż. Felix von Groeningen, wyk. Steve Carell, Timothee Chalamet, Maura Tierney
0.50 Krucjata s.I – Prawo serii (2) – serial
1.50 Listy do Julii – komedia romantyczna, USA, reż. Gary Winick, wyk. Amanda Seyfried, Christopher Egan, Gael García Bernal, Vanessa Redgrave
3.50 Rodzinka.pl – serial
4.20 Zakończenie dnia

TVN 7

5.10 Szkoła – program obyczajowy
6.00 Wiza na miłość pierwsze spotkanie
6.50 New Looney Tunes III – anim.
7.05 Zróbmy sobie dom
8.10 Anatomia piękna
9.20 Lassie, wróć! – film przygodowy
11.20 Ukryta prawda
13.20 Detektywi
15.20 Za duży na bajki – komedia
17.35 Wierna – film przygodowy
20.00 Ścigany – film sensacyjny, USA 1993, reż. Andrew Davis, wyk. Harrison Ford, Tommy Lee Jones, Jeroen Krabbe, Sela Ward, Joe Pantoliano (HIT)
22.50 San Andreas – film katastroficzny, USA 2015, reż. Brad Peyton, wyk. Dwayne Johnson, Carla Gugino, Alexandra Daddario, Ioan Gruffudd
1.15 Faceci od kuchni – komedia, Francja, Hiszpania 2012, reż. Daniel Cohen, wyk. Jean Reno, Michaël Youn, Raphaëlle Agogué, Julien Boisselier
2.50 Żyjąc z potworem
3.40 Fachowcy
4.15 Druga strona medalu

TV PULS

5.55 Taki jest świat
6.30 Kobra – oddział specjalny – serial
9.15 Ranczo – serial
14.25 Naga broń 33 1/3: Ostateczna zniewaga – komedia sensacyjna, USA 1994
15.55 Powiedz tak – komedia romantyczna, Niemcy, USA
18.05 Pies – komediodramat, USA 2022, reż. Channing Tatum
20.00 Uprowadzona 3 – film sensacyjny, Francja, USA, Hiszpania 2014, reż. Olivier Megaton, wyk. Dougray Scott, Famke Janssen, Forest Whitaker, Liam Neeson, Maggie Grace (HIT)
22.10 Pomścić córkę – film sensacyjny, USA 2022, reż. Jared Cohn, wyk. Bruce Willis, Clive Standen, Mike Tyson, Theo Rossi
0.10 Mizantrop – thriller, USA 2023, reż. Damian Szifron, wyk. Ben Mendelsohn, Jovan Adepo, Ralph Ineson, Shailene Woodley
3.00 Taki jest świat
3.55 Dyżur
5.00 Dzielnica strachu – serial

POLSAT

6.00 Nowy dzień
8.00 halo tu polsat
11.00 Sezon na misia 2 – film anim.
12.40 Sing – film anim.
15.00 Czarownica 2 – film fantasy, USA, Wielka Brytania, Kanada, 2019, reż. Joachim Ronning, wyk. Angelina Jolie, Elle Fanning, Harris Dickinson, Michelle Pfeiffer, Sam Riley, Chiwetel Ejiofor
17.30 Awantura o kasę
18.50 Wydarzenia,Sport, Pogoda
19.30 Państwo w Państwie

20.00 Dom Gucci – dramat biograficzny, USA, Kanada, 2021, reż. Ridley Scott, wyk. Lady Gaga, Adam Driver, Jared Leto, Al Pacino, Jeremy Irons (HIT)
23.30 Sekstaśma – komedia, USA, 2014, reż. Jake Kasdan, wyk. Cameron Diaz, Jason Segel, Rob Corddry, Ellie Kemper, Rob Lowe
1.35 Ostrożnie z dziewczynami – komedia romantyczna, USA, 2002, reż. Roger Kumble, wyk. Cameron Diaz, Thomas Jane, Blair Selma, Christina Applegate
3.30 Świat według Kiepskich
4.40 Disco Gramy

TVN

5.45 Uwaga!
6.00 Batwheels I – animacja
6.15 Ukryta prawda
7.10 Magda gotuje internet
7.45 Dzień Dobry TVN
11.30 Co za tydzień
12.05 Bitwa o gości
13.10 Poszukiwacze zaginionej arki – film przygodowy, USA 1981, reż. Steven Spielberg
15.40 Skoki narciarskie: – PŚ, Engelberg
18.25 The Floor
19.00 Fakty, Sport, Pogoda
19.45 Lego Masters. Kierunek Polska

20.50 Indiana Jones i Świątynia Zagłady – film przygodowy, USA 1984, reż. Steven Spielberg, wyk. Harrison Ford, Kate Capshaw, Ke Huy Quan, Amrish Puri, Philip Stone (HIT)
23.20 Odważna – film sensacyjny, USA, Australia 2007, reż. Neil Jordan, wyk. Jodie Foster, Terrence Howard, Nicky Katt, Naveen Andrews, Mary Steenburgen
1.50 Nastolatki rządzą... kasą
2.40 MasterChef
3.50 CSI: Kryminalne zagadki Las Vegas – serial
4.35 Uwaga!
4.50 Nauka jazdy

TRWAM

16.10 Koncert życzeń **16.50** Mateczniki Polskości **17.00** Natura et Homo **17.30** Sól ziemi **17.55** Poczet Wielkich Polaków **18.00** Anioł Pański **18.05** Informacje dnia **18.15** Rozmowy niedokończone **19.25** Święty na każdy dzień **19.30** Moja Katolicka Rodzina **20.00** Informacje dnia **20.20** Różaniec **20.50** Myśląc Ojczyzna **21.00** Apel Jasnogórski **21.20** Informacje dnia **21.40** Retrospekcja **21.45** Stan Bezpieczeństwa Państwa **21.55** Święty na każdy dzień **22.00** Mocni Jego mocą **22.30** Muzyczne chwile **22.45** Jak wygrać małżeństwo? **23.00** Jak my to widzimy **23.30** Tam, gdzie Bóg płacze

SUPER POLSAT

6.45 SuperLudzie Extra **7.05** Był sobie kosmos **10.00** SuperMocni **11.00** Artur ratuje Gwiazdkę - film anim. **13.05** Szalone wakacje na kółkach - komedia przygodowat **15.10** I kto to mówi! - komedia **17.30** Polacy w świecie **18.00** Świat według Kiepskich **19.00** Kolacja w ciemno **21.00** Ja, robot - film sci - fi, USA, Niemcy, 2004, reż. Alex Proyas, wyk. Will Smith, Bridget Moynahan, Bruce Greenwood, Alan Tudyk, James Cromwell, Shia LaBeouf **23.25** Ostatni Mohikanin - film przygodowy, USA, 1992, reż. Michael Mann **1.45** Backdoor - wyjście awaryjne **2.15** Świat według Kiepskich **4.00** Nasz nowy dom

TVP SPORT

6.35 Strongman - Liga Mistrzów - Holandia **7.40** Pływanie - Mistrzostwa Polski, basen 25 m **9.25** To zależy - Karol Bielecki **10.00** Futbol Totalny **11.10** Motorowodna F1H2O **11.45** Biathlon - PŚ, Annecy - bieg ze startu wspólnego kobiet **13.30** Drugi Skok - film dok. **14.20** Biathlon - PŚ, Annecy - bieg ze startu wspólnego mężczyzn **15.55** Pływanie - Mistrzostwa Polski, basen 25 m **18.45** Boks - Gala PZB Suzuki Boxing Night 39, Kielce - Memoriał Leszka Drogosza **21.45** Sportowy Wieczór **22.30** Biathlon - PŚ, Annecy - bieg ze startu wspólnego kobiet i mężczyzn **0.20** Boks - Gala w Leeds, First Direct Bank Arena

TTV

5.30 Wakacje dla bogaczy **6.30** Express **6.50** Nic do zgłoszenia **7.45** Nic do ukrycia **8.45** Ciężarówką przez RPA **9.45** Express **10.05** Idź na całość **11.05** Zakup w ciemno **12.05** Zakup w ciemno **13.05** Zakup w ciemno Extra **13.40** Damy i wieśniaczki. PL **14.40** Gogglebox. Przed telewizorem **15.45** Express **16.05** Idź na całość **17.05** Życie na kredycie **17.45** Express **18.05** Życie na kredycie **18.40** Żony Podlasia **19.45** Express **20.00** Zakup w ciemno **21.00** Gogglebox. Przed telewizorem **22.00** Żony Podlasia **23.00** Damy i wieśniaczki. PL **0.00** Nic do zgłoszenia **1.00** Ciężarówką przez Malezję **2.00** Ciężarówką przez Malezję

STOPKLATKA

6.00 Kojak - serial **7.00** Komisarz Rex - serial **10.00** Hudson i Rex - serial **13.00** Dwaj zgryźliwi tetrycy - komedia **15.25** E.T. - film familijny **17.40** Stawka większa niż życie - serial **20.00** Mumia - film fantasy **22.40** Zdrajca - dramat kryminalny **1.00** Polityka - film obyczajowy **4.00** Komedia małżeńska - komedia

TV 4

7.50 11 września - ostatnie minuty lotu 93 - dok. **8.50** Gwiazdy Kabaretu **9.00** Ewa gotuje **9.30** Galileo **11.35** Robin Hood: książę złodziei - film przygodowy **14.35** U - 571 - dramat wojenny **17.00** Goście w Ameryce - komedia **18.55** Uroczysko **19.30** Uroczysko **20.00** Sprawiedliwi. Trójmiasto

TV6

6.00 Miodowe lata **8.55** Columbo **12.05** Mężczyźni wolą blondynki - komedia **14.00** Policjantki i Policjanci **20.00** Kryminalne zagadki Miami **22.00** CSI: Kryminalne zagadki Nowego Jorku **23.55** Braterstwo wilków - film przygodowy **3.05** Miodowe lata **3.40** Septagon **4.40** Kochane pieniądze

eprasa.pl 2beef9b75b

HOROSKOP

WODNIK

W poniedziałek zabierz się za zaległości, pilnuj terminów, nie narażaj się szefowi. Wystarczy tylko być w porządku, a sprawy zawodowe się ułożą. We wtorek i środę dobra pora na rozmowy, załatwianie interesów, większe zakupy. To również dobry czas na zacieśnienie przyjacielskich więzów i budowanie głębszych relacji. W czwartek zrelaksuj się z dala od tłumu. W piątek nie daj się nabrać. Weekend pracowity i z niespodzianką.

RYBY

W poniedziałek i wtorek będziesz spokojnie robić to, co zaplanujesz. Pokażesz swój twórczy potencjał, docenią cię w pracy i w domu. W środę wykorzystaj intuicję, nie chowaj się przed otoczeniem. Więcej śmiałości. To da wymierne rezultaty. W czwartek urocze spotkanie i dobry odpoczynek. W piątek samotni mogą spotkać kogoś interesującego. Uczucia rozkwitną też w stałych związkach. Weekend spokojny - tego ci teraz potrzeba.

BARAN

W poniedziałek możesz wejść w konflikt z osobami starszymi z twojego otoczenia. Zadbaj teraz o zdrowie. We wtorek i środę wykorzystaj swą wiedzę, daj się poznać z lepszej strony, a nie tylko szef to zauważy. Nie wtrącaj się w spory damsko-męskie na terenie pracy, trzymaj się z boku, nikomu nie doradzaj. W czwartek możliwy dobry relaks i miłe, ważne spotkanie. W piątek uważaj na drodze. Weekend będzie dość pracowity.

BYK

W poniedziałek i wtorek licz na przypływ sił i energii. Zechcesz zmienić swoje życie. Pamiętaj jednak, że co nagle, to po diable. Wieści z daleka pozwolą ci na nowe podejście do spraw pracy. W środę w związkach, które kulały, może dojść do rozstrzygnięć - zgoda albo rozstanie. Walcz o swoje. W czwartek przyjaciele docenią cię, spotkasz się z dowodami uznania i szacunku. W weekend odpoczniesz. Zadbaj o sporą dawkę ruchu.

BLIŹNIĘTA

Poniedziałek i wtorek to czas podejmowania decyzji o zmianie pracy, zawodu, dokształcaniu się. Nie obawiaj się zmian i wyzwań, gwiazdy ci sprzyjają. Przegra ten, kto się podda. W środę czyjeś wyznanie każe ci spojrzeć na siebie łaskawszym okiem. W czwartek spokój, relaks, refleksje - zatrzymaj się na chwilę. Od piątku czekają cię ciekawe spotkania, ważne rozmowy i mądre postanowienia. Miłość znajdzie teraz samotnych.

RAK

W poniedziałek i wtorek skup się na sprawach domu i rodziny. Może podejmiecie decyzję o remoncie lub zmianie miejsca zamieszkania? Tak prowadź rozmowy, by wszyscy byli zadowoleni - na czele z tobą. W środę dokończ sprawy służbowe. W pracy pojawi się nowa szansa, związana z kimś z daleka. Od czwartku nie przemęczaj się i bądź dla siebie wyrozumiały. Weekend bardzo miły, choć trzeba będzie nad tym popracować.

LEW

W poniedziałek zapragniesz pomagać innym, będziesz z radością grać rolę filantropa. We wtorek wszystko będzie ci szło tak dobrze, że może cię to wbić w pychę. Ciesz się sukcesami, ale nie okazuj innym lekceważenia. W środę pomyśl o innej pracy, jeśli twój szef cię nie docenia lub jeśli czujesz, że się nie realizujesz. W czwartek i piątek napłyną pieniądze, ktoś ci pomoże spełnić marzenia. W weekend zajmij się bliskimi.

PANNA

W poniedziałek i wtorek możesz liczyć na harmonijne kontakty z ludźmi. Będziesz też w stanie wykonać sporo pracy wymagającej logicznego myślenia. W środę dobre samopoczucie, ale też trzeba liczyć się z możliwością konfliktów uczuciowych, niesnasek w związkach czy z przyjaciółmi. W czwartek miłe spotkania rodzinne. W piątek nie załatwiaj spraw finansowych. Weekend przeżyjesz na wysokich obrotach. Ucieszy cię to!

WAGA

W poniedziałek i wtorek możliwe pozytywne zmiany w pracy. Wykorzystaj ten czas, później może być trudniej wykazać się zdolnościami. W środę sporo pracy, będziesz się głowić, w co ręce włożyć. Nie panikuj, uda się wszystko zapiąć na ostatni guzik. W czwartek i piątek znajdziesz się w siódmym niebie. Jeśli twój związek się rozpada, nie trzymaj się go kurczowo. W weekend odpoczniesz od nadmiaru wrażeń.

SKORPION

W poniedziałek i wtorek może być konieczne pilne nadrabianie zaległości, których nie ty narobiłeś, oraz poprawianie cudzych błędów. Zyskasz uznanie, gdy się wywiążesz z tych zadań. W środę ktoś zaproponuje spore pieniądze - warto przyjąć tę ofertę, praca tylko pozornie jest trudna. W czwartek i piątek wypoczniesz po swojemu. W weekend starczy ci energii na wiele zajęć. Spotkania, hobby, jakiś wyjazd, może randka...

STRZELEC

W poniedziałek i wtorek szykują się zmiany w pracy. Nie obawiaj się, pozornie to kłopot, a naprawdę idzie lepsze, choć powoli. W środę nagły przypływ gotówki bez większego wysiłku. W czwartek obowiązki rodzinne wydadzą się uciążliwe, ale wieczór to wynagrodzi. W piątek warto zrelaksować się w teatrze, kinie czy na wystawie. Być może czeka tam na ciebie coś więcej niż przygoda... Weekend pełen wrażeń i miłych spotkań.

KOZIOROŻEC

W poniedziałek i wtorek wszystkie plany zrealizujesz bez wysiłku. Licz się z radami osób doświadczonych, które ci dobrze życzą, a szybciej osiągniesz cel. W pracy każdy cię doceni i zauważy twój wkład. W środę zbierzesz owoce wielomiesięcznych trudów. Niektóre rozstania mogą być trudne. W czwartek będzie zbyt rodzinnie i za spokojnie, jak na twój gust, ale w piątek to sobie odbijesz. Weekend - na wysokich obrotach.

Gimnastyka umysłu z Super Tygodniem

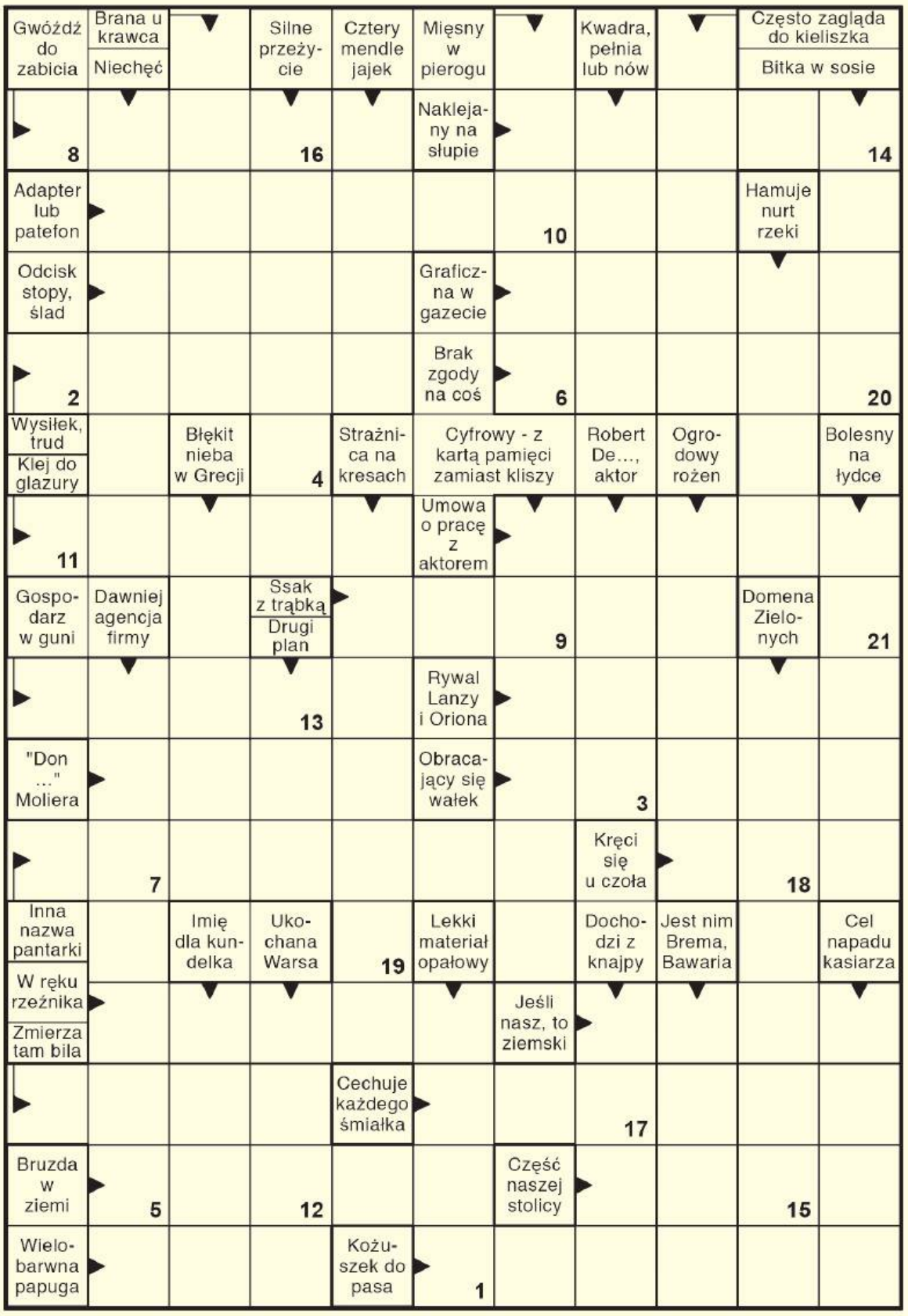

Litery z pól ponumerowanych utworzą rozwiązanie końcowe.

1	2	3	4	5	6	7	8	9	10	11	12	13	14	15	16	17	18	19	20	21

Rozwiązanie krzyżówki z numeru 48 „Ziemniaki w mundurkach". Zwycięzca: Elżbieta Horoba.

STRZELNICA LOK DOROHUSK
DOROHUSK
LIGA OBRONY KRAJU
SZKOLENIA STRZELECKIE
KURSY
POZWOLENIA NA BROŃ
IMPREZY OKOLICZNOŚCIOWE
EVENTY FIRMOWE
+48 516 177 578
strzelnicadorohusk.pl

KRZYŻÓWKA
nr 50 (2025)
super tydzień chełmski

DO WYGRANIA

Aby wziąć udział w konkursie, należy przesłać na adres redakcji: Super Tydzień, ul. Lubelska 31, 22-100 Chełm lub przynieść do redakcji kartę z naklejonym kuponem i z rozwiązaniem krzyżówki do piątku (19 grudnia). **Do wygrania voucher 200 zł od Strzelnicy w Dorohusku. Rozstrzygnięcie w numerze 1/2026.**

Wykreślanka

S	A	O	G	K	A	T	S	I	N	A	G	R	O	O	H	G	A	U	C	H	O
O	I	E	D	Z	I	E	D	Z	I	C	E	N	Z	P	Ć	G	Ę	H	A	Ć	W
R	P	Z	U	V	I	E	V	Ł	A	A	I	G	O	L	O	E	Z	A	R	F	O
Z	O	A	Z	T	A	B	Ć	C	H	R	Ć	L	Ż	Y	Ę	C	Z	K	Ć	F	K
E	K	K	S	H	Q	I	I	Ś	T	Ś	I	K	V	Ó	Ż	D	E	C	I	W	E
S	S	U	O	V	Ż	W	X	E	O	G	Ł	E	I	Ż	W	W	R	C	I	W	R
Z	O	P	K	D	A	Y	M	K	L	W	B	U	Y	N	O	Ż	E	J	L	Ł	O
N	I	C	Z	G	O	O	T	O	Ł	R	O	Q	P	R	Z	R	H	Ł	E	Z	F
I	L	Ę	O	T	I	Ę	T	Ś	Ą	M	S	N	R	O	S	C	Q	H	Ł	U	S
K	U	N	R	L	I	A	Ó	Q	X	U	T	A	O	T	K	P	Ę	G	Y	Q	O
S	B	X	E	G	B	Y	K	O	W	I	E	C	W	I	P	Z	O	L	D	H	F
Ż	E	H	S	S	A	D	Y	B	A	N	Ł	O	K	Q	P	Ś	S	Y	K	D	D

Słowa do odnalezienia:
bykowiec, dziedzic, ebulioskopia, fosforek, frazeologia, gaucho, giętkość, heliometr, klęcznik, nogawica, oficerstwo, organista, orzesznik, pionowość, poliglota, rowek, rozkosz, sadyba, szkopuł, zakup

eprasa.pl 2beef9b75b