REKLAMA
PROBUS
IMPREZY ZE SMAKIEM
Oława, ul. Młyńska 16, tel. 71 721 54 00

Kto od nas do Sejmu? s. 4

Woda, śmieci i ścieki w górę s. 4

RADIO-TAXI OŁAWA
196-33
lub 71-303-96-33
24 h - DOJAZD BEZPŁATNY
REKLAMA

OLAVIA TAXI
506 444 777
REKLAMA

MAX TAXI
695 603 603
REKLAMA

OŁAWA EC24 TAXI
PRZEWÓZ OD 1 DO 8 OSÓB
tel. 666 666 146
REKLAMA

NIE DZIELIMY
powiatowa
GAZETA POWIATOWA-WIADOMOŚCI OŁAWSKIE WWW.GAZETA.OLAWA.PL INDEX 324280 ISSN 1509-0809 22 SIERPNIA 2019, NR 34 (1371), CENA 3,10 ZŁ 8% VAT

Zadyma na STADIONIE

Krzysztof Trybulski

Sędzia musiał przerwać mecz, gdy oławscy kibice podpalili flagę z napisem „Brygada świdnicka” i z logotypem „Górnika” Wałbrzych. Doszło do starć miejscowych kiboli z fanami świdnickiej drużyny. Prezes Dolnośląskiego Związku Piłki Nożnej Andrzej Padewski zapowiedział surowe sankcje wobec oławskiego klubu. Czy kibole też zostaną ukarani?

Dożynkowy maraton

s. 2 i 5

W najbliższy weekend gmina Oława, za tydzień Domaniów i Jelcz-Laskowice. Co będzie się działo?

epaka.pl
PRZESYŁKI KURIERSKIE
UPS • DHL • DPD • GLS
FEDEX • POCZTEX • INPOST
Oława, ul. 11 Listopada 2/16
tel. 669 184 667
pn-pt 8.00-16.00
REKLAMA

9 771509 080008 34

eprasa.pl 2c4cbe9720

Wstępniak, czyli...

...wakacje na czterech łapach

Z danych statystycznych wynika, że w tym roku wydaliśmy na wakacje (niektórzy dopiero wydadzą) średnio tylko o 3 zł więcej za nocleg, niż rok temu, kiedy płaciliśmy średnio 77 zł, teraz 80 zł. Jak zwykle na wypoczynek najczęściej wybieraliśmy/wybieramy nadmorskie miejscowości, a wakacyjnym szczytem tradycyjnie jest druga połowa lipca. Jedziemy raczej parami lub z jednym dzieckiem - to najczęstszy wybór Polaków. Jak zwykle też nie planujemy zbyt wcześnie, bo przeciętny rodak rezerwuje swoje wczasy 13 dni przed wyjazdem, a najliczniejsza grupa zaledwie miesiąc wcześniej. To pewnie w myśl zasady, że jakoś to będzie. Swoją drogą polecam książkę pod właśnie takim tytułem „Jakoś to będzie. Szczęście po polsku", będącej próbą pokazania obcokrajowcom naszej słowiańskiej duszy. Być może łatwiej im będzie wtedy zrozumieć, dlaczego spadają nam samoloty z VIP-ami na pokładach i dlaczego po każdym przegranym meczu śpiewamy, że „nic się nie stało".

Dla mnie najciekawsze są badania na temat tego, jakie mamy ostatnio wymagania co do noclegów. Okazuje się, że wcale nie zależy nam tak bardzo na basenie czy spa. Spada, i to dwukrotnie znaczenie wyżywienia na miejscu oraz placu zabaw pod ręką. Coraz więcej za to, bo już jedna trzecia z nas, decyduje się na wakacje ze swoim pupilem i ta tendencja wyraźnie rośnie. Podczas tegorocznych wakacji zanotowano 40% więcej zapytań o noclegi, gdzie akceptuje się zwierzęta, w porównaniu z rokiem ubiegłym. Akceptacja zwierząt zaczyna mieć statystycznie takie samo znaczenie jak parking czy sieć wi-fi.

Niech ta dobra informacja będzie odtrutką na wszelkie złe informacje, zalewające nas od początku wakacji, także w naszym powiecie, o rodakach wyrzucających psy do lasu czy oddających kota do schroniska pod pretekstem, że muszą niespodziewanie wyjechać albo dziecko właśnie dostało alergii na sierść. Jak się okazuje generalnie wcale nie jest aż tak źle. Po prostu - to chyba już wyraźnie nasza specyfika - rozwarstwienie Polaków się pogłębia i - jak się okazuje - wcale nie musi dotyczyć wyłącznie polityki.

JERZY KAMIŃSKI

K.A.S.A., Sobocińska, ale też dużo tradycji

JELCZ-LASKOWICE
Folklor

31 sierpnia odbędą się dożynki gminne w Kopalinie

Dożynki są od wieków zakorzenionym w polskiej kulturze świętem plonów, wyrazem wdzięczności za hojność natury na zakończenie żniw i prac polowych. Tegorocznym gospodarzem w gminie J-L jest sołectwo Kopalina.

Impreza składa się z części oficjalnej i artystycznej. Tradycyjnie ulicami wsi przejdzie barwny korowód dożynkowy w towarzystwie zaproszonych gości oraz kapeli ludowej. Zgodnie ze zwyczajem, odbędzie się msza święta dziękczynna za plony, w której wezmą udział władze samorządowe, mieszkańcy oraz goście. Po mszy nastąpi przekazanie chleba dożynkowego przez starostów uroczystości na ręce burmistrza oraz poświęcenie wieńców dożynkowych.

W konkursie na najpiękniejszy wieniec dożynkowy wystartują niemal wszystkie sołectwa. Konkursowe wieńce oceniane będą przez komisję, która – kierując się przyjętymi kryteriami – zwróci uwagę na walory estetyczne i bogactwo użytych materiałów (kłosy, owoce, warzywa, kwiaty, zioła). Zwycięski wieniec weźmie udział w konkursie na szczeblu powiatowym, a następnie wojewódzkim. Organizatorzy przewidują także konkurs na najpiękniejszą dekorację posesji. Ponadto będzie można podziwiać rękodzieło i posmakować plonów oraz produktów lokalnych.

Wieczorem odbędą się koncerty. Wystąpią m.in. Agata Sobocińska oraz K.A.S.A.

Sobocińska to autorka tekstów, wykonująca szeroko pojętą muzykę popową. Ma na swoim koncie debiutancki album „Już na zawsze", który ukazał się na rynku wiosną 2017 roku. Singiel pod tym samym tytułem pojawił się na antenach ogólnopolskich stacji radiowych, a teledysk do niego liczy ponad milion odtworzeń w serwisie YouTube. Artystka miała wystąpić podczas Dni Jelcza-Laskowic, ale ze względu na warunki atmosferyczne jej koncert został przełożony.

Krzysztof K.A.S.A. Kasowski – wokalista, autor, kompozytor, aranżer oraz producent większości swoich nagrań oraz wideoklipów. Sprzedał łącznie ponad pół miliona płyt i zagrał blisko tysiąc koncertów w Polsce oraz w USA, Kanadzie, Niemczech, Irlandii oraz Australii. Znany z takich przebojów jak „Piękniejsza", „Maczo", „Każdy Lubi Boogie" oraz „Seks i Kasa. Jako pierwszy w Polsce samplował polskie nagrania z lat 80 tych oraz przeszczepił na nasz grunt takie gatunki jak raggamuffin czy merengue. Jako jedyny inspiruje się takimi stylami muzycznymi jak soukous, soca, reggaeton, zouk, kizomba, bachata czy mazouk. Współpracował m.in. z Marylą Rodowicz, Andrzejem Piasecznym, Kasią Klich i Funky Filonem.

(KT)

eprasa.pl 2c4cbe9720

OŁAWA

Policja w akcji

Zadyma na stadionie

18 sierpnia, w niedzielne przedpołudnie, po latach przerwy zainaugurowano na stadionie OCKF piłkarskie rozgrywki czwartoligowe. Na murawie rywalizowali futboliści „Moto-Jelcza" Oława i „Polonii" Świdnica, a na trybunach... fani tych zespołów

Krzysztof Trybulski

Zdecydowana i szybka reakcja funkcjonariuszy policji zapobiegła eskalacji międzykibicowskiego konfliktu

Kibice świdnickiej drużyny przybyli na oławski stadion mniej więcej kwadrans po rozpoczęcia meczu, w sile około 60 osób. Już na dzień dobry zostali powitani przez oławskich fanatyków okrzykiem: „K...wy, co was tak mało?". Goście odpowiedzieli równie „eleganckim" zawołaniem „Na was wystarczy, k...wy, na was wystarczy!". Taka słowna wzajemna „naparzanka" trwała niemal bez przerwy do końca pierwszej części spotkania. Po rozpoczęciu drugiej połowy zawieszono dwa bannery, na płocie otaczającym sektor zajmowany przez kibiców „Moto-Jelcza". Jeden - najwyraźniej zdobyczny - zawierał napis „Świdnicka Brygada" i logotyp „Górnika" Wałbrzych, a na drugim wymalowano nieco dłuższą sentencję, dotyczącą „bohaterstwa" świdnickich i wałbrzyskich kibiców. Spięcie wywołał ten pierwszy, ale nie dlatego, że wisiał „do góry nogami", lecz z powodu celowego podpalenia, poprzedzonego długotrwałą i wielobarwną pirotechniczną salwą, zademonstrowaną przez fanów „Moto-Jelcza", mimo obowiązujących zakazów ustawowych i regulaminowych. Podpalenie flagi rozsierdziło świdnickich kibiców, którzy podjęli próbę przełamania ogrodzenia sektorowego, popularnej „klatki". Zanim tego jednak dokonali, ruszyła w ich stronę kilkunastoosobowa grupa miejscowych kiboli. Gdy pojedynczy kibice rozpoczęli bójkę, jeleniogórski sędzia przerwał mecz, a na stadionową bieżnię wjechały trzy wozy policyjne, wypełnione funkcjonariuszami wyszkolonymi do likwidacji zamieszek ulicznych. Policjanci, uzbrojeni w pałki i pojemniki z gazem łzawiącym, błyskawicznie rozdzieli obie grupy i zaprowadzili porządek na stadionie. Przerwa w meczu trwała niespełna 3 minuty, a po wznowieniu gry spotkanie toczyło się już do końca w spokojnej atmosferze na trybunach, sporadycznie tylko przerywanej wrogimi okrzykami zwaśnionych kibiców. - *Funkcjonariusze Ogniwa Patrolowo-Interwencyjnego Komendy Powiatowej Policji w Oławie wspólnie z policjantami z Oddziałów Prewencji z Wrocławia, zatrzymali jedenastu pseudokibiców, którzy podczas imprezy sportowej w Oławie zakłócili spokój i porządek publiczny* - informują podinspektor Krzysztof Zaporowski z KWP Wrocław i aspirant Wioletta Polerowicz z KPP Oława. - *Dzięki zdecydowanym działaniom policjantów nie doszło do eskalacji zamieszek i niebezpieczna sytuacja została szybko opanowana. Na podstawie zebranego materiału dowodowego funkcjonariusze ukarali mandatami karnymi zatrzymane osoby - za zakłócenie spokoju i porządku publicznego oraz za zniszczenie mienia. Dodatkowo jeden z zatrzymanych okazał się poszukiwanym, celem odbycia kary pozbawienia wolności. W chwili obecnej trwają dalsze czynności, zmierzające do ustalenia wszystkich okoliczności tego zdarzenia.*

Prezes Dolnośląskiego Związku Piłki Nożnej Andrzej Padewski, obecny na meczu w Oławie, zapowiedział surowe sankcje wobec oławskiego klubu. Na pewno posypią się kary finansowe. Czy na niedzielnych wydarzeniach ucierpią także zwykli kibice, chcący w spokoju oglądać mecze na stadionie OCKF, zadecyduje Komisja Dyscyplinarna DZPN, która zbiera się na posiedzeniach zwyczajowo we czwartki. Na ten właśnie dzień prezes Padewski zwołał nadzwyczajne spotkanie w siedzibie DZPN, na które zaprosił przedstawicieli czwartoligowych klubów, by porozmawiać z nimi o kwestiach bezpieczeństwa na stadionach. Do podobnych jak w Oławie kibicowskich zamieszek na inaugurację nowego sezonu piłkarskiego doszło również w Gryfowie Śląskim. Już wiadomo, że w konsekwencji tamtejszy „Gryf" następny domowy mecz rozegra bez publiczności. Niewykluczone więc, że również w Oławie kilka najbliższych spotkań czwartoligowych będzie rozgrywanych na stadionie OCKF przy pustych trybunach...

Działacze oławskiego klubu nie chcieli szerzej komentować niedzielnych wydarzeń na obiekcie przy ulicy Sportowej. - *Nasza drużyna zagrała świetny mecz, wygrywając z najbardziej wzmocnionym latem zespołem w IV lidze* - mówi Miłosz Solarski, członek zarządu MGKS „Moto-Jelcz" Oława. - *Sztab szkoleniowy oraz zawodnicy stanęli na wysokości zadania, zdobywając 3 ważne punkty i w pełni rehabilitując się za dotkliwą porażkę w meczu otwarcia, rozegranym w Marcinkowicach. Jako klub nie będziemy się odnosili do wydarzeń, które miały miejsce na trybunach podczas spotkania z „Polonią" Świdnica, ponieważ nie mamy wpływu na decyzje podejmowane przez kibiców. Nasz klub w pełni wywiązał się wówczas z regulaminowych wymagań organizacyjnych, a w tej chwili skupiamy się na następnych celach sportowych. Przed nami bowiem kolejny ważny mecz czwartoligowy, z „Polonią" Trzebnica, oraz pierwsze w sezonie występy drużyn młodzieżowych...*

(TELKA)

Oławskie Centrum Odszkodowań

- Wypadki komunikacyjne
- Wypadek przy pracy
- Zakażenie szpitalne
- Skuteczna likwidacja szkód z OC,AC,NW

mgr Wojciech Pawłowski

731 97 97 97 ul. 3 Maja 8B/3, 55-200 Oława www.odszkodowania.olawa.pl

- obsługa prawna firm, windykacja, szkolenia BHP, p.poż
- porady prawne, sprawy karne, cywilne, rodzinne, gospodarcze

REKLAMA

POWIAT

Na wolnym

Długi weekend i wielu pijanych kierowców

Statystyki pokazują że, po naszych drogach wciąż jeździ sporo potencjalnych zabójców. Tylko w ciągu pięciu dni dolnośląscy policjanci zatrzymali 142 nietrzeźwych kierowców, a ilu uniknęło kontroli?

archiwum dolnośląskiej policji

Kierowcy, lubiący brawurową jazdę powinni mieć się na baczności. Wielu już spotkało na trasie policjantów z grupy „SPEED", którzy jeżdżą klasowymi bmw i skutecznie walczą z piratami drogowymi...

Akcja „Sierpniowy weekend" rozpoczęła się 14 sierpnia, a zakończyła 18 wieczorem. W ciągu tych kilku dni funkcjonariusze przeprowadzili na Dolnym Śląsku ponad 7 tysięcy interwencji, zatrzymali na gorącym uczynku przestępstwa 366 osób oraz 129 osób poszukiwanych. Wyjątkową uwagę policjanci zwracali na bezpieczeństwo podróżujących. Wzmożone kontrole doprowadziły do zatrzymania 142 nietrzeźwych kierujących. Na terenie województwa doszło do 31 wypadków, w których zginęły 4 osoby, a 33 zostały ranne. W powiecie oławskim nie doszło do żadnego poważnego zdarzenia. - Brak rozwagi, nadmierna prędkość, nieprawidłowe manewry i nieustąpienie pierwszeństwa, to wciąż główne przyczyny zdarzeń drogowych - mówi podinsp. Krzysztof Zaporowski z KWP we Wrocławiu.

Przypominamy, że od lipca na dolnośląskich drogach działa grupa „SPEED", która walczy z brawurowymi zachowaniami kierowców. Policjanci mają nowe oznakowane i nieoznakowane auta marki BMW, ze sporym zapasem mocy. Samochody są przystosowane do ścigania piratów drogowych, mają także wysokiej klasy wideorejestratory. O grupie „SPEED" było głośno, kiedy w lipcu jej funkcjonariusze ukarali kierowcę, który po autostradzie A-4 pędził z prędkością 224 km/godz. Natomiast w pierwszy weekend sierpnia policjanci z tej grupy zatrzymali aż 23 prawa jazdy kierowcom w wieku od 22 do 60 lat.

(AH)

Pomóż!

OŁAWA

Apel

Od września Stowarzyszenie Pomocy Dzieciom „Tęcza" będzie już w nowej siedzibie, ale mają sporo do przeniesienia, dlatego wzywają dobrych ludzi do pomocy

- Zbliżamy się do dnia, na który tak długo czekaliśmy - mówi Wiesława Pohoriło, prezes stowarzyszenia. - Jednak, żeby to się zadziało, potrzebna jest pomoc w przeprowadzce. Potrzebujemy kilku mężczyzn do załadunku i wyładunku oraz do rozkręcania i skręcania urządzeń. Przydałyby się również kartony oraz samochód typu transporter.

Przeprowadzka do nowej siedziby przy ulicy 3 Maja (dawne koszary) została zaplanowana na czas od 28 do 30 sierpnia. Każdy, kto w tych dniach mógłby w jakikolwiek sposób pomóc, proszony jest o kontakt telefoniczny pod numerem 666-884-253.

(AH)

Zginęli w wodzie

Z KRAJU

Tragiczny bilans

W długi sierpniowy weekend w Polsce utonęło 13 osób. Jak informuje Rządowe Centrum Bezpieczeństwa od początku czerwca to już 231 ofiar wypoczynku w wodzie!

(AH)

DACOPPA

PUNKTY KASOWE

NAJTAŃSZE PRZELEWY

NATYCHMIASTOWE

TYLKO U NAS SM ODRA, ZWiK, REMONDIS ZA DARMO!

Abonament OTVK-1 zł

TUTAJ RACHUNKI OPŁACA SIĘ NAJTANIEJ

1. ul. Chrobrego 33 a (sklep firmowy Brudnik)
2. ul. 1 Maja 22/V (deptak)
3. ul. Chrobrego 20 f (pod wieżowcem obok PKS)
4. pl. Szymanowskiego 30 (obok marketu JAKUB)
5. Jelcz-Laskowice, ul. Oławska 25 (Intermarche)

SERDECZNIE ZAPRASZAMY!

REKLAMA

eprasa.pl 2c4cbe9720

Kolejna podwyżka za śmieci

OŁAWA
Opłaty

Od 1 września zaczną obowiązywać nowe, wyższe stawki za gospodarowanie odpadami komunalnymi. To druga podwyżka w tym roku

Zgodnie z uchwałą Zgromadzenia Związku Międzygminnego „Ślęza-Oława" w samorządach należących do związku - czyli w Oławie i Domaniowie wzrosną stawki za śmieci. Mieszkaniec miasta, który zadeklarował selektywna zbiórkę odpadów, będzie płacił od 1 września 18 zł miesięcznie, a nie tak jak to było dotychczas - 15 zł. Znacznie wyższa podwyżka, bo aż o 7 zł, czeka osoby, które nie segregują swoich śmieci. W tym przypadku cena wzrasta z 23 zł do 30 zł za miesiąc od jednego mieszkańca.

- Zwiększenie stawek spowodowane jest stale rosnącymi kosztami odbioru i zagospodarowania odpadów oraz wprowadzaniem zmian w systemie ich gospodarowania na terenie Związku - mówi wiceburmistrz Oławy Andrzej Mikoda. - Koszty te wzrastają systematycznie od roku 2013. Głównymi czynnikami są wzrost kosztów odbioru odpadów komunalnych, wynikający ze zmiany systemu gospodarowania odpadami w roku 2018, z trzy- na pięciopojemnikowy oraz koszty składowania i przyjmowania surowców w Regionalnej Instalacji Przetwarzania Odpadów Komunalnych. Wpływ na podwyżkę opłat ma też ciągły wzrost ilości odpadów komunalnych, odbieranych od właścicieli nieruchomości z terenu Związku „Ślęza-Oława".

Wiceburmistrz sugeruje że, koszty gospodarowania nadal będą rosnąć w kolejnych latach, ponieważ zarówno ceny składowania odpadów, jak i opłaty za korzystanie ze środowiska, będą wyższe, a wynika to z rozporządzenia Rady Ministrów z 22 grudnia 2017.

(WK)

archiwum „GP-WO"

Mieszkańcy Oławy od 1 września będą płacić więcej za składowanie i utylizację śmieci

Woda i ścieki będą droższe

Wioletta Kamińska

już wkrótce woda dostarczana przez oławski ZWiK będzie znacznie droższa...

OŁAWA
Podwyżki

Wzrosną opłaty za wodę i ścieki. Samorząd nie będzie dłużej dopłacał

Od września ubiegłego roku do chwili obecnej miejski samorząd dopłacał oławskiemu Zakładowi Wodociągów i Kanalizacji do cen wody i ścieków z gospodarstw domowych i na cele socjalne. Władze miasta uznały bowiem, że stawki ustalone przez Państwowe Gospodarstwo Wodne „Wody Polskie" są za wysokie i odwołały się od tej decyzji do Wojewódzkiego Sądu Administracyjnego we Wrocławiu. Wprowadzając dopłaty samorząd chciał uniknąć ewentualnego zamieszania, które mogłoby powstać po wyroku sądu. Tak się jednak nie stało. Po długim oczekiwaniu, sąd nie podzielił argumentów samorządu i kilkanaście dni temu odrzucił jego skargę, pozostawiając stawki opłat na pierwotnym poziomie.

Zgodnie z przepisami wiosną tego roku ZWiK musiał jednak przygotować i wysłać do „Wód Polskich" projekt nowej taryfy cenowej. Już wtedy wiceburmistrz Andrzej Mikoda na jednej z sesji Rady Miejskiej zapowiadał, że nowe opłaty będą wyższe, między innymi dlatego, że wzrosły ceny energii elektrycznej.

Kierownik działu handlowego ZWiK w Oławie - Krzysztof Sarnecki dodał, że od połowy 2018 ceny zakupu energii przez spółkę wzrosły o 45% i są znacznie wyższe niż prognozowane w latach minionych. Opłaty za energię to jednak tylko jeden z czynników, wpływających na wzrost ceny wody.

Na początku sierpnia „Wody Polskie" zatwierdziły przedstawioną przez ZWiK nową taryfę dla zbiorowego zaopatrzenia w wodę i odprowadzania ścieków w Oławie.

Zgodnie z nią ceny za wodę dla mieszkańców indywidualnych i na cele socjalne wzrosną o 0,48 zł brutto za metr sześcienny i wyniosą - 4,28 zł brutto. Opłaty za ścieki wzrosną o 0,64 zł, co oznacza, że za ich metr sześcienny zapłacimy teraz 7,97 brutto.

Opłaty dla pozostałych odbiorców, m.in. firm i przedsiębiorstw, ustalono na poziomie 5,85 zł brutto za wodę i 7,97 zł brutto za ścieki.

Kiedy dokładnie zaczną obowiązywać nowe stawki za wodę i ścieki? Na razie nie wiadomo. - W chwili obecnej nie jesteśmy w stanie podać konkretnej daty obowiązywania nowej taryfy dla zbiorowego zaopatrzenia w wodę i zbiorowego odprowadzania ścieków na terenie Oławy - mówi wiceburmistrz Andrzej Mikoda. - Decyzja w tej sprawie została już wydana, jednakże nowa taryfa wejdzie w życie po upływie siedmiu dni od umieszczenia jej na stronie Biuletynu Informacji Publicznej Państwowego Gospodarstwa Wodnego „Wody Polskie".

Z chwilą wejścia nowej taryfy miasto przestanie dopłacać do wody i ścieków, ponieważ dopłaty te były dokonywane w związku z trwającym postępowaniem odwoławczym i skargowym na poprzednią decyzję „Wód Polskich".

(WK)

OŁAWA
Polityka

Mamy kandydatów z powiatu

Znamy pierwszych startujących w tegorocznych wyborach do parlamentu, wywodzących się z Ziemi Oławskiej

Pełne listy wyborcze ogłosiły dwa komitety. Z list Prawa i Sprawiedliwości kandyduje z miejsca jedenastego starosta oławski Zdzisław Brezdeń. - Optymistycznie podchodzę do swojego startu - mówi nam kandydat PiS. - Myślę, że mój wynik sprzed czterech lat, oraz poparcie jakie uzyskałem podczas wyborów samorządowych, jest dobrą bazą i podstawą, od której można zaczynać kampanię. Liczę na podwojenie liczby oddanych na mnie głosów, co pozwoli, aby po czteroletniej przerwie wrócił poseł z Ziemi Oławskiej. To też ułatwi nam wiele spraw, o które trzeba walczyć na szczeblu krajowym dla powiatu, miasta czy gmin. Przy mobilizacji elektoratu, nie tylko popierającego Prawo i Sprawiedliwość, ten wynik jest realny. Start z miejsca numer 11, da mi możliwość uzyskania mandatu posła. Dwie jedynki to mocna jedynka, która da wygraną!

Kamil Tysa

Anna Leszczyńska będzie starała dostać się do Sejmu z list Koalicji Obywatelskiej

Grzegorz Kacala

Starosta oławski Zdzisław Brezdeń wystartuje do Sejmu z listy Prawa i Sprawiedliwości

Z list Koalicji Obywatelskiej do Sejmu, z miejsca numer 13, będzie startować radna powiatowa Anna Leszczyńska. - To moje największe wyzwanie w dotychczasowej karierze zawodowej i duże wyróżnienie - mówi kandydatka. - Chcę przełożyć swoje doświadczenie samorządowe, ale też te, które uzyskałam pracując w biurze poselskim Romana Kaczora, na pracę w parlamencie. Byłoby fantastycznie, gdyby z Ziemi Oławskiej był poseł, z naszej listy, co pozwoli na jeszcze lepszą pracę na rzecz miasta, powiatu, Dolnego Śląska czy całego kraju. Będę o to mocno walczyła!

Co ciekawe, nie ubiega się o fotel posła były parlamentarzysta z ramienia Platformy Obywatelskiej Roman Kaczor. - Byłem posłem przez dwie kadencje, teraz czas skupić się na rodzinie - mówi nam obecny radny powiatowy.

Nieoficjalnie dowiedzieliśmy się, że na liście Lewicy nie będzie żadnego kandydata, mieszkającego w powiecie oławskim.

(GK)

W dniu 85. urodzin najukochańszemu mężowi, tatusiowi, dziadziowi i pradziadziowi

Janowi Dziurze

dużo zdrowia, wielu łask i błogosławieństwa Bożego życzą żona, dzieci wnuki i prawnuki

OGŁOSZENIE PŁATNE

eprasa.pl 2c4cbe9720

Darmowe autobusy na dożynki

POWIAT.
Rozrywka

Starostwo uruchomiło dodatkowe kursy na „Gminno-powiatowe święto plonów” Impreza odbędzie się w Domaniowie i potrawa dwa dni (plakat publikujemy obok).

(AH)

Sobota 31.08.2019 r.

Niedziela 01.09.2019 r.

SOBOTA godz.	SOBOTA godz.	NIEDZIELA godz.	PRZYSTANKI	SOBOTA godz	SOBOTA godz.	NIEDZIELA godz.
13:10	18:20	16:00	JELCZ-LASKASKOWICE – komisariat – pętla	18:15	22:45	19:45
13:12	18:22	16:02	JELCZ-LASKOWICE - Oławska galeria	18:13	22:43	19:43
13:15	18:25	16:05	JELCZ-LASKOWICE Oławska – szkoła	18:10	22:40	19:40
13:16	18:26	16:06	JELCZ-LASKOWICE Oławska/ Lipowa	18:09	22:39	19:39
13:18	18:28	18:08	JELCZ-LASKOWICE Oławska/Leśna	18:07	22:37	19:37
13:23	18:33	16:13	STARY OTOK	18:02	22:32	19:32
13:28	18:38	16:18	OŁAWA – Chrobrego	17:57	22:27	19:27
13:30	**18:40**	**16:20**	**OŁAWA D.A.**	**17:55**	**22:25**	**19:25**
13:32	18:42	16:22	OŁAWA ul.Wiejska/Karłowicza	17:53	22:23	19:23
13:34	18:44	16:24	OŁAWA NOWY OTOK – Południowa	17:51	22:21	19:21
13:35	18:45	16:25	OŁAWA NOWY OTOK - Platynowa	17:50	22:20	19:20
13:38	18:48	16:28	GAJ OŁAWSKI	17:47	22:17	19:17
13:42	18:52	16:32	MARSZOWICE	17:43	22:13	19:13
13:45	18:55	16:35	WIERZBNO – Osiedle	17:40	22:10	19:10
13:48	18:58	16:38	PISKORZÓW	17:37	22:07	19:07
13:51	19:01	16:41	PISKORZÓWEK wschód	17:34	22:04	19:04
13:55	19:05	16:45	DOMANIÓW (boisko)	17:30	22:00	19:00

Eberspächer

MAGAZYNIER
Kierowca wózka widłowego

Miejsce pracy: Oława, Godzikowice (pow. oławski)

Eberspächer Climate Control Systems Sp. z o.o. to firma posiadająca **150-letnią historię w innowacyjności.** Tworzymy **nowatorskie** rozwiązania technologiczne dla rozwoju motoryzacji poprzez produkcje ogrzewania postojowego i klimatyzacji do pojazdów produkowanych na całym świecie. Obecnie poszukujemy pracowników do oddziału w Godzikowicach (gmina Oława).

OPIS STANOWISKA:
- Obsługa wózków widłowych
- Utrzymanie odpowiednich stanów magazynowych
- Kompletacja zamówień
- Załadunek, rozładunek aut dostawczych

WYMAGANIA:
- Uprawnienia do obsługi wózków widłowych
- Gotowość do pracy w systemie zmianowym
- Bardzo dobra organizacja pracy
- Umiejętność pracy w zespole
- Dokładność, sumienność, obowiązkowość

OFERUJEMY:
Duże możliwości **rozwoju i kariery**
Atrakcyjne wynagrodzenie
Wczasy pod gruszą
Szkolenia i podnoszenie kwalifikacji
Umowa o pracę **bezpośrednio** z firmą Eberschpacher
Opieka medyczna
Karta **Multisport**
Eventy firmowe

Osoby zainteresowane prosimy o przesyłanie aplikacji na adres: PL-OL-Rekrutacja@eberspaecher.com

Nowa alejka w Oławie

Grzegorz Kacała

Nowa alejka połączyła ulicę Kutrowskiego i Lipową

OŁAWA
Inwestycje

Ulicę Kutrowskiego i Lipową połączył nowy chodnik

Znajduje się on na wysokości przepompowni ścieków. Dzięki nowej alei możemy skrócić sobie drogę idąc w kierunku ulicy Lipowej. Jednocześnie można zobaczyć, efektowny mural, który ozdobił ściany budynku przepompowni. Całą inwestycję wykonał Zakład Wodociągów i Kanalizacji sp. z o.o. w Oławie.

(GK)

KASACJA POJAZDÓW
STAL-FOX
- OFERUJEMY NAJLEPSZE CENY - GOTÓWKA
- WYSTAWIAMY WSZYSTKIE ZAŚWIADCZENIA
- ZAPEWNIAMY DARMOWY TRANSPORT

Oława, ul. Zielna 26, tel. 510 148 426

OGŁOSZENIE PŁATNE
REKLAMA

eprasa.pl 2c4cbe9720

Żołnierz błagał o pomoc i oszukał

POWIAT

Trudno uwierzyć

Na Dolnym Śląsku wciąż działają oszuści, którzy najpierw wzbudzają zaufanie, a później bezlitośnie wymuszają od naiwnych oszczędności życia

Kilka miesięcy temu pisaliśmy o kobiecie z Oławy, która dała się zmanipulować i uwierzyła fałszywemu dyplomacie, który napisał do niej przez Facebooka i poprosił o zorganizowanie wizyty w Polsce. Był świetnie przygotowany, odpowiadał na każdą wątpliwość, wysyłał zdjęcia, wzbudzał duże zaufanie. Później okazało się, że tożsamość i zdjęcia ukradł z internetu, a oławiankę oszukał na 8,5 tys. dolarów!

Podobne przypadki wciąż się zdarzają. Tym razem kobieta z powiatu legnickiego stała się ofiarą oszustwa na tzw. „amerykańskiego żołnierza" i straciła 36 tys. złotych. Dwa lata temu w Oławie doszło do bardzo podobnej sytuacji.

- Sprawcy wykorzystują różne techniki manipulacji w social mediach, aby wyłudzić od swoich ofiar pieniądze - mówi mł. asp. Jagoda Ekiert z KMP w Legnicy. - Kobieta poznała w internecie mężczyznę, który podawał się za „amerykańskiego żołnierza", pełniącego misję w Syrii. Przez miesiąc pisali do siebie maile. „Amerykański żołnierz" kontaktował się po polsku, przesłał swoje zdjęcia, opowiadał o rodzinie, o przyszłości, o tym że chce przeprowadzić się wkrótce do Polski. Interesował się też życiem osobistym kobiety. Mężczyzna wzbudził duże zaufanie u seniorki. Pewnego dnia wysłał wiadomość, że przesłał do niej do domu paczkę z Syrii, w której miały być jego rzeczy osobiste, dokumenty oraz pieniądze. Dla wiarygodności wysłał zdjęcie tej paczki oraz poinformował, że mogą być jakieś niewielkie opłaty lokalne, za które będzie musiała zapłacić. Kobieta zgodziła się i miała przechować paczkę do czasu jego przyjazdu do Polski.

Kilka dni później otrzymała maila od firmy kurierskiej, że paczka została zatrzymana w Turcji i musi zapłacić 5889 euro (około 26 tys. złotych), aby przesyłka została dostarczona. „Amerykański żołnierz" błagał kobietę o pomoc. Zgodziła się i w dwóch ratach przelała blisko 26 tys złotych. Potem dostała jeszcze jednego maila, że musi dopłacić 12 tys. euro. Przelała 10 tys. złotych. „Amerykański żołnierz" wciąż namawiał, żeby dopłaciła pozostałą część pieniędzy. - Kobieta nie wytrzymała presji i o całym zdarzeniu opowiedziała swojemu mężowi, który uświadomił ją, że najprawdopodobniej padła ofiarą oszusta - dodaje mł. asp. Ekiert.

(AH)

Sprawdzają dachy CZY CHCĄ OKRAŚĆ?

OŁAWA

Uwaga!

Natalia była świadkiem podejrzanej sytuacji. Wszystko działo się 13 sierpnia między godz. 10.00 a 11.00

- Mam ogromną prośbę - pisze do redakcji. - Po osiedlu domków za wiaduktem jeździ dwóch mężczyzn srebrnym suzuki. Podchodzą do furtki pytają o właściciela domu i próbują udowodnić, że dach domku jest do remontu. Podają się za firmę remontową, ale wyglądają i zachowują się bardzo podejrzanie, jakby robili rozeznanie, kto mieszka, jak zachowują się zwierzęta na podwórku. Prawdopodobnie sprawdzają, jak tu obrobić domek lub naciągnąć starsze osoby, a na tym osiedlu jest ich bardzo dużo. Proszę o poruszenie tego tematu, żeby ostrzec inne osoby.

Kobieta sprawę zgłosiła policji, ale po tym, jak mężczyźni zdążyli odjechać. - Policja powiedziała, że nie może przyjąć zgłoszenia, bo nic konkretnego się nie stało - dodaje Natalia. - Mają rację w tym temacie, ale to wyglądało naprawdę podejrzanie. Jeden z domowników wdał się z nimi w dyskusję i próbowali udowodnić, że w dachu są dziury i że jest do wymiany. Nie wpuściliśmy ich na posesję stali za bramą około 7 może 8 metrów dalej. Spłoszyłam ich, mówiąc, żeby odjechali, bo chcemy wyjechać z posesji swoim autem.

**

Przypominamy, że mimo wszystko w takich sytuacjach koniecznie trzeba zadzwonić do dyżurnego policji lub do dzielnicowego. Policja powinna zadziałać prewencyjnie i sprawdzić, co się dzieje. Funkcjonariusze wielokrotnie apelowali na łamach naszej gazety (szczególnie, kiedy dochodziło do wielu włamań), aby dzwonić i przekazywać im każdy podejrzany sygnał, zapamiętywać numery rejestracyjne pojazdów i nie wpuszczać do domu pracowników firm, z którymi wcześniej nie byliśmy umówieni.

(AH)

Grzyby, płomyki i optymizm

ebykowski@gazeta.olawa.pl

Edward Bykowski

Maślaki pod Minkowicami! - zabrzmiała informacja znajomego grzybiarza, w dniu ukazania się poprzedniego wydania „Powiatowej". Jednak wyrosły malutkie maślaczki, im wystarczyły chwilowe deszcze.

Ten sygnał nie znalazł potwierdzenia na oławskim placu targowym. Tylko pieczarki z prywatnych hodowli, a grzybów z lasów nie było i nie ma, nawet na pokaz. To sprawiła wielka susza.

Upalne lato, prawie bez opadów, ma też dobrą stronę. Umożliwia odpoczynek na łonie natury, zachęca do spacerów i podróży, poznawania śladów historii. Także do odwiedzania bliskich i przyjaciół, również ...ich mogił.

Aby ułatwić znajdowanie miejsc pochówku, władze miejskie Oławy zachęciły do korzystania z systemu informatycznego „Grobonet". To wyszukiwarka internetowa pochowanych, na sześciuset polskich cmentarzach. Po słowie „Grobonet" wystarczy wybrać na klawiaturze komputera miejscowość (w tym przypadku Oława), imię i nazwisko zmarłego, a po kliknięciu ukazuje się fotografia nagrobka, z datami urodzenia i śmierci. Także sektor na mapie cmentarza (Zwierzyniecka czy Ofiar Katynia), rząd i numer tej mogiły. Ten system wprowadzono w Oławie w roku 2013 i od tego czasu nie dodawano nowych osób, więc nie figurują zmarli w następnych latach.

Rok temu czytelnicy „Powiatowej" prosili o interwencję w tej sprawie, powołując się na przykłady aktualizacji wyszukiwarki na innych polskich cmentarzach. Skończyło się na zapewnieniu, że w roku 2019 będzie to zrobione. Ale do połowy sierpnia wciąż bez zmian. Szukający grobu mogą korzystać z informacji, udzielanej w biurze administratora, obok wejścia na cmentarz przy Zwierzynieckiej, ale tylko w godzinach pracy. Jednak przedstawiciel zarządcy cmentarzy (jest nim Zarząd Miejski) zapewnił, że jeszcze w sierpniu zakończy się aktualizacja. To kosztuje kilka tysięcy zł, więc trudno to robić corocznie. Natomiast nie wiadomo, czy i kiedy wróci możliwość zapalania wirtualnej świeczki, co przestało funkcjonować kilka miesięcy temu. Można sobie pstryknąć ten symbol na widoku mogiły, ale efektu nie widać. Na to skarżą się przyjezdni z różnych stron świata. Bez względu na to, gdzie kto mieszka - np. w Niemczech, Nowym Jorku, Australii czy w Oławie - każdy mógł włączyć płomyk, mrugający przez tydzień, na wybranym grobie. Teraz to nie działa w „Grobonecie" na oławskich cmentarzach. Jednak trzeba mieć nadzieję, że jeszcze w sierpniu spełnią się zapewnienia zarządcy. Żeby tylko nie za rok. Także odżyją wirtualne światełka. A na następną aktualizację pochowanych nie trzeba będzie czekać aż pięć lat. To z szacunku dla żywych i zmarłych.

Tym bardziej, że 21 sierpnia przypada Światowy Dzień Optymisty. Ideą tego dnia jest dzielenie się optymizmem ze wszystkimi i wszędzie - w domu, w pracy, w lesie bez grzybów, nawet na cmentarzu. Pozytywne myślenie, optymizm, jest kluczem do przyszłości.

Warto skorzystać z tej akcji

Zbadaj słuch - pomóż dzieciom

OŁAWA

Dla zdrowia

Można skorzystać z bezpłatnych badań słuchu dla osób powyżej 60 roku życia

- Zachęcamy do brania udziału i przekazywania informacji bliskim, ponieważ wykonując badanie słuchu wspieramy lokalne ośrodki edukacyjno-rehabilitacyjne, które zajmują się opieką nad dziećmi niedosłyszącymi oraz Fundację Echo, która pomaga w rozwoju dzieci z wadą słuchu - mówią organizatorzy.

Za każde badanie osoby powyżej 60 roku życia firma ACS Słuchmed przekazuje 10 zł tym instytucjom. To od seniorów zależy, jaka ostatecznie kwota zostanie przekazana organizacjom. Pierwszy okres rozliczeniowy to styczeń 2020 r.

Jak umówić się na badanie? Wystarczy zarezerwować wizytę pod numerem 814-714-004, lub wysłać maila na zbadajsluch@sluchmed.pl albo osobiście zgłosić się w jednym z oddziałów Słuchmed. Uwaga! Podczas rejestracji należy podać hasło „ZADBAJ O SŁUCH".

W Oławie akcja jest prowadzona w oddziale Słuchmed przy ul. Strzelnej 8b/11.

(AH)

PRENUMERATA

Wersja elektroniczna Gazety Powiatowej - Wiadomości Oławskie dostępna na

eGazety.pl prasa bez granic

eprasa.pl wydania

powiatowa GAZETA POWIATOWA - WIADOMOŚCI OŁAWSKIE

eprasa.pl 2c4cbe9720

Szokująca historia pani Zofii, która trafiła do szpitala przez wadliwy aparat słuchowy

Nie usłyszałam, gdy kierowca na mnie trąbił „LEDWO USZŁAM Z ŻYCIEM”

Pani Zofia (l. 74)
Trzebica

Już ponad 28 460 osobom udało się odzyskać 100% sprawność słuchową dzięki rezygnacji z używania standardowych aparatów słuchowych dostępnych na rynku. Jak to możliwe? Zapytaliśmy o to panią Zofię (74l.) z Trzebnicy k. Wrocławia, jedną z użytkowniczek najnowszego urządzenia korygującego słuch. Jednak to, co usłyszeliśmy, przeszło nasze najśmielsze oczekiwania…

Inwestując w aparat słuchowy niebotyczne kwoty rzędu **nawet 13 500 zł** oczekujemy, że będzie on działał prawidłowo i poprawi jakość naszego słuchu. Niestety, nie zawsze cena idzie w parze z jakością. Badania dowodzą, że większość z dostępnych na rynku tradycyjnych aparatów słuchowych składa się z podstarzałych komponentów, **jest nieskuteczna, a na dodatek bardzo często się psuje.** Boleśnie przekonała się o tym pani Zofia, która przez szwankujący aparat **cudem uniknęła potrącenia przez samochód:**

> **„Na przejściu dla pieszych ktoś przypadkiem wytrącił mi siatki z zakupami z ręki. Schyliłam się, żeby je pozbierać i nagle mój aparat słuchowy zaczął strasznie piszczeć. Byłam tak skołowana tym hałasem, nawet nie zauważyłam, że światło zmieniło się na czerwone, a zza rogu wyskoczyło rozpędzone auto. Ostatnie co pamiętam, to jak upadałam i ten straszny pisk w uchu…”**

Nieszczęście to była kwestia czasu

„Obudziłam się dopiero w szpitalu. Okazało się, że ktoś w ostatniej chwili zepchnął mnie na bok, upadłam i straciłam przytomność. Nawet nie chce wiedzieć co by było jakby mnie ten samochód potrącił. Lekarze byli zszokowani, kiedy powiedziałam im, że **to wszystko przez ten cholerny aparat słuchowy!** To nie był z resztą pierwszy raz, przez to ciągłe trzeszczenie i piszczenie dostawałam kręćka. Oznajmiłam im, że wolę już być głucha niż nosić to dziadostwo.” – opowiada p. Zofia.

„Miałam szczęście, bo jedna z pielęgniarek słyszała całą rozmowę i to właśnie od niej dowiedziałam się o istnieniu tego nowatorskiego urządzenia korygującego słuch. Jej ciotka mieszkająca w Niemczech wyleczyła się dzięki niemu z głuchoty, a co najlepsze – jest 65 razy tańszy od wszystkich aparatów słuchowych! Nie mogłam uwierzyć, że to w ogóle możliwe. Przecież mój aparat był piekielnie drogi, a i tak nie działał jak należy więc jak coś tak taniego miałoby mi pomóc? Ale miałam minę, gdy po raz 1. założyłam **FonixREPAIR** i znowu usłyszałam trzeszczenie… ale w radio, a nie w uchu! Odkąd go używam, ani razu nie słyszałam żadnego szumu, pisku, za to o wiele lepiej słyszę nawet najcichsze dźwięki. W końcu rozumiem, co mówi ksiądz w konfesjonale! Musiałam też poprosić wnuczkę, żeby ściszyła mi głośność w telefonie komórkowym, bo rozmowy były zbyt donośne. **Dzięki FonixREPAIR znów słyszę normalnie, a głuchota stanowczo mi nie grozi.** I pomyśleć, że tyle lat używałam tych niewygodnych i kiepsko działających aparatów! **Ostrzegam wszystkich – to, że coś jest drogie nie znaczy, że dobre!”**

Rewolucja w walce z utratą słuchu

Wymaż z pamięci tradycyjne, markowe aparaty słuchowe. Innowacyjny audiostymulator **FonixREPAIR** jako pierwszy na rynku wyposażony jest w **mikroprocesor AVD-873**, który zatrzymuje degenerację słuchu i błyskawicznie przywraca dawną sprawność słuchową. Ze względu na swój niewielki rozmiar i kształt dopasowany do ucha jest wyjątkowo funkcjonalny i wygodny w użytkowaniu. Cielisty kolor sprawia, że jest on niemalże niewidoczny, zatem nikt nie zauważy, że masz go za uchem.

Testy potwierdziły, że audiostymulator przywraca 100% sprawności słuchowej i pomaga:

- 8-krotnie lepiej wyłapywać szept i różne dźwięki w tłumie,
- całkowicie wyeliminować szumy i piski, które towarzyszą używaniu aparatów,
- rozumieć mowę ludzką o 262% dokładniej – i to nawet w wieku 80 lat lub więcej,
- blisko 17 razy skuteczniej rozróżniać głosy w grupie, które nie zlewają się już w jedno,
- znów słyszeć muzykę, śpiew ptaków, słuchać radia, rozmawiać przez telefon.

Badania przeprowadzone na grupie 1000 osób wykazały, że po zastosowaniu **FonixREPAIR** aż 97,84% z nich przestało odczuwać jakiekolwiek dolegliwości związane ze słuchem oraz jego zakłócenia w postaci **trzasków i szumów**. Dzięki wbudowanemu **mikroczipowi AVD-873** urządzenie wyłapuje dźwięki we **wszystkich częstotliwościach słyszalnych przez ludzkie ucho.** Możesz bez problemu usłyszeć nawet najcichszy szept, rozpoznawać głosy w tłumie i rozmawiać przez telefon, a to wszystko bez konieczności ingerencji chirurgicznej i **wydawania horrendalnych kwot na zwykłe aparaty.**

Już za kilka dni możesz słyszeć czysto i wyraźnie

Pani Zofia oraz niemal 29 tys. osób na świecie już skorzystało ze zbawiennej mocy **FonixREPAIR.** Jeżeli Ty również masz chociażby niewielki ubytek słuchu – nie czekaj, aż całkiem ogłuchniesz. Masz jakieś wątpliwości, pytania? Nie wiesz czy audiostymulator jest odpowiedni dla Ciebie? Wystarczy, że zadzwonisz pod poniższy numer, a nasz konsultant udzieli wszelkich informacji i dokona bezpłatnej wyceny specjalnie dla Ciebie. Nie ponosisz żadnego ryzyka finansowego – sam podejmiesz ostateczną decyzję o zakupie **FonixREPAIR**.

1. Mikrofon pojemnościowy
2. Regulacja głośności
3. Włącznik
4. Słuchawka
5. Nakładka termoplastyczna

TO SIĘ OPŁACA!

Dzięki FonixREPAIR:

ZAOSZCZĘDZISZ

Niska cena (nawet 65-krotnie niższa niż aparaty tej samej klasy) sprawia, że otrzymasz urządzenie najwyższej jakości i 100% skuteczne, nie wydając więcej niż na prywatną wizytę u lekarza.

NIE PODRAŻNISZ UCHA

Idealnie wyprofilowany, opływowy kształt zapewnia wygodę noszenia, nie powoduje otarć i ran. Będziesz czuł się komfortowo i zapomnisz, że masz go za uchem. - nie zgubisz – FonixRepair jest wyposażony w komplet silikonowych wkładek różnej wielkości, perfekcyjnie dopasujesz urządzenie do swojego ucha, nie martwiąc się, że z niego wypadnie.

NIE ZGUBISZ GO

FonixRepair jest wyposażony w komplet silikonowych wkładek różnej wielkości, perfekcyjnie dopasujesz urządzenie do swojego ucha, nie martwiąc się, że z niego wypadnie.

NIKT NIE ZAUWAŻY, ŻE MASZ COŚ ZA UCHEM

Cielisty kolor sprawia, że audiostymulator jest praktycznie niezauważalny i dyskretny. Już nikt nie będzie do Ciebie krzyczał myśląc, że nie słyszysz!

Zamawianie jest bezpieczne, nie zapłacisz ani złotówki w ciemno – dopiero u listonosza w momencie odebrania przesyłki. Po prostu wykręć poniższy numer i otrzymaj całkowicie bezpłatną wycenę, a dla pierwszych **100 osób**, które zdecydują się na zakup audiostymulatora FonixRepair do **29 sierpnia 2019 r.** producent zagwarantował **SPECJALNĄ ZNIŻKĘ -73%**, zatem nie zwlekaj!

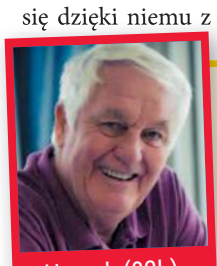

Henryk (82l.), Szczawnica

FonixREPAIR otrzymałem od wnuczki jako prezent urodzinowy. To niewiarygodne, ale od razu po jego założeniu mój słuch stał się o niebo lepszy. Złapałem się na tym, gdy po raz pierwszy od dawna usłyszałem szczekanie psa sąsiadów. Gdy włączyłem radio, o dziwo huczało tak głośno, że musiałem je ściszyć. Od tego momentu wszystko dookoła słyszałem wyraźnie i czysto. Właśnie wtedy zdałem sobie sprawę, że to dzięki temu małemu urządzeniu znów normalnie słyszę. Nawet gdy stoję plecami do wnuczki czy rozmawiam z rodziną przy obiedzie, słyszę ich każde słowo nawet z drugiego końca stołu. Wnuczka pozwoliła mi odzyskać młodzieńczy słuch jak wtedy gdy miałem 25-30 lat!

81 300 31 53

Od pon. do niedz. 8:00 - 20:00
(Zwykłe połączenie lokalne bez dodatkowych opłat)

REKLAMA

eprasa.pl 2c4cbe9720

DRUGA CZĘŚĆ już w niedzielę

JELCZ-LASKOWICE
Kultura

Miejsko-Gminne Centrum Kultury zaprasza 25 sierpnia na drugi koncert w ramach VI Międzynarodowego Festiwalu Wokalno-Organowego

Wydarzenie ma na celu popularyzację piękna kameralnej muzyki organowej w środowisku melomanów. Specyficzny charakter festiwalu polega na współbrzmieniu organów jako instrumentu przewodniego wraz z innymi instrumentami, śpiewem solistów lub zespołami wokalno-instrumentalnymi. Ważne jest także wspieranie twórczości muzyków i kompozytorów. Organy bowiem nie służą jedynie oprawie liturgicznej, lecz stanowią wszechstronny instrument, a muzyka organowa to nie tylko gatunek sięgający dalekiej historii, ale z powodzeniem rozwija się współcześnie.

Kościół pw. Maksymiliana Marii Kolbego w Jelczu-Laskowicach jest wyposażony w wysokiej klasy trzydziestodwugłosowe organy. W tym roku funkcję dyrektorów artystycznych festiwalu pełnią Jan Drozdowicz - organmistrz, członek Światowej Federacji Budowniczych Organów oraz Łukasz Romanek - muzyk, pedagog, wicedyrektor Metropolitalnego Studium Organistowskiego we Wrocławiu.

Anna Łęcka

facebook.com/AnnaLeckasopran

Pierwszy koncert odbył się 11 sierpnia. Kolejne przed nami - 25 sierpnia oraz 8 i 22 września. Wszystkie rozpoczną się o godz. 19.00. Wstęp wolny.

Na najbliższym wystąpią Anna Łęcka (sopran) i Adam Klarecki (organy). **Klarecki** urodził się w 1969 roku w Świdnicy na Dolnym Śląsku. Państwową Szkołę Muzyczną II st. ukończył w klasie Jana Adamowicza w Wałbrzychu. Studia na wydziale instrumentalnym odbywał w Akademii Muzycznej im Karola Lipińskiego we Wrocławiu, najpierw w klasie prof. Romualda Sroczyńskiego, a później w klasie prof. Andrzeja Chorosińskiego.Brał udział w licznych kursach interpretacji organizowanych przez uczelnie muzyczne. Swoją działalność koncertową rozpoczął w 1993 roku. Prowadzi ją w kraju i za granicą. Od 1995 roku mieszka we Włocławku, gdzie pełni funkcję organisty Bazyliki Katedralnej. Prowadzi klasę organów w Państwowej Szkole Muzycznej II st. we Włocławku oraz w Diecezjalnym Studium Organistowskim. Jest organizatorem cyklu koncertowego „Katedralne Koncerty Organowe" we Włocławku. W 2004 roku ukończył Mistrzowskie Studia Podyplomowe u prof. Andrzeja Chorosińskiego w Akademii Muzycznej we Wrocławiu. Jesienią 2011 roku nagrał płytę dokumentującą brzmienie organów katedry we Włocławku.

Adam Klarecki

arch. organizatorów

Łęcka to sopranistka pochodząca z Torunia. Jest absolwentką Akademii Muzycznej im. Feliksa Nowowiejskiego w Bydgoszczy, w klasie śpiewu solowego prof. Magdaleny Krzyńskiej. W dzieciństwie kształtowała się scenicznie śpiewając i tańcząc w zespole „Mała Rewia", w Toruniu, a także w zespole „Kiepurki" z Sosnowca. Z zespołem nagrała solowy teledysk dla TV Katowice, a także album z solowymi piosenkami w towarzystwie czołowych amerykańskich muzyków. Jako studentka brała udział w kursach mistrzowskich prowadzonych przez wybitnych artystów-pedagogów. Swój dyplom wykonała na deskach Opery Nova w Bydgoszczy w partii Atalanty z opery Xerxes G. F. Haendla. Od 2007 roku występuje na koncertach i międzynarodowych festiwalach muzyki organowej i kameralnej. Jako solistka, współpracuje również z zespołami kameralnymi w repertuarze operowym i operetkowym. Jest stypendystką Prezydenta Miasta Torunia w dziedzinie kultury.

(KT)

ODESZLI

OŁAWA

✝ 9 VIII	- Adolf Nowacki	- ur. 1933
✝ 13 VIII	- Lesław Raer	- ur. 1952
✝ 13 VIII	- Władysław Gierczak	- ur. 1935
✝ 13 VIII	- Eugeniusz Chołuj	- ur. 1928
✝ 14 VIII	- Elżbieta Kulesza	- ur. 1955
✝ 14 VIII	- Bronisław Wojtowicz	- ur. 1929
✝ 15 VIII	- Tadeusz Korotarz	- ur. 1948
✝ 15 VIII	- Zygmunt Wolański	- ur. 1944
✝ 16 VIII	- Krzysztof Frąckowiak	- ur. 1962
✝ 17 VIII	- Eugenia Kokotyn	- ur. 1926
✝ 16 VIII	- Jolanta Nowakowska	- ur. 1953
✝ 18 VIII	- Donat Kucypera	- ur. 1958
✝ 19 VIII	- Bogumiła Kopka	- ur. 1954
✝ 19 VIII	- Zdzisław Kiciński	- ur. 1947
✝ 19 VIII	- Stanisława Kuzniecow	- ur. 1932
✝ 18 VIII	- Marian Rusiński	- ur. 1953

JELCZ-LASKOWICE

✝ 2 VIII	- Adam Sebastian Szaukształ	- ur. 2000
✝ 13 VIII	- Stanisława Oszust	- ur. 1952
✝ 15 VIII	- Kazimierz Wibły	- ur. 1938
✝ 18 VIII	- Jerzy Czesław Stach	- ur. 1953

PCK szuka OPIEKUNEK

POWIAT
Praca

- Pilnie zatrudnimy panie w charakterze opiekunek do osób starszych i chorych na terenie Jelcza-Laskowic, gminy Jelcz-Laskowice, Oławy, Oleśnicy Małej, Marcinkowic, Godzikowic - informuje Jolanta Kirkiewicz, koordynator ds. działalności opiekuńczej PCK w Oławie

- Praca jest różnorodna - gdyż praca z ludźmi nigdy nie jest monotonna. Obowiązki u podopiecznych są bardzo zróżnicowane, ale dające dużo satysfakcji i nierzadko radości. Jeśli czytają to osoby wrażliwe na ludzką niedolę, starość i chorobę oraz takie, które chcą czuć się potrzebne i pomocne, to PCK w OŁAWIE serdecznie zaprasza do współpracy. Indywidualnie dopasowujemy czas pracy do poszczególnych opiekunek.

Kontakt: Jolanta Kirkiewicz tel 798 302 727 lub biuro PCK Oława tel. 71 313 23 25 w godz. 8:00 do 15:00.

(KT)

Wszystkim, którzy w tak bolesnych dla nas chwilach dzielili z nami smutek i żal po śmierci

Bogdana Brakonera

towarzysząc nam w ceremonii pogrzebowej, składamy najserdeczniejsze podziękowania.
Serdeczne podziękowania kierujemy również do personelu medycznego doktora Jacka Rutkiewicza, Dariusza Kruszakina, Beaty Kłak-Klajber oraz Marioli Teletyńskiej za okazaną pomoc i empatię.

Pogrążone w żałobie
Żona i córki

Serdeczne podziękowania dla Mistrza Ceremonii Roberta Jaśnikowskiego, za dostojne i wzruszające poprowadzenie ceremonii pogrzebowej

Bogdana Brakonera

Żona i córki

GODNIE SOLIDNIE TANIO
USŁUGI POGRZEBOWE
HENRYK FIGIEL
Teraz możesz wybrać
Oława, ul. Kutrowskiego 8
tel./fax.: 71 303 27 21
od 8:00 do 16:00,
po 16:00 - tel. 71 316 52 24
całodobowo - 605 964 664
REKLAMA

ZAKŁAD USŁUG POGRZEBOWYCH
Stanisław Jaśnikowski
Oława, ul. Zwierzyniecka 5 (przy starym Cmentarzu)
Filia w Jelczu-Laskowicach, ul. Witosa 19, tel. 71 318-33-21
Filia w Siechnicach, ul. Prawocińska (CMENTARZ), tel. 601 735 671
Zakład Usług Pogrzebowych Stanisław Jaśnikowski
Teraz możesz wybrać! Tradycja 28-letnia na Ziemi Oławskiej
CAŁODOBOWA BEZPŁATNA INFOLINIA: 800-501-616
71 313 27 66, 71 313 20 28, 71 313 94 99, kom. 601 735 671, 692 432 354
e-mail: biuro@jasnikowski.com.pl www.jasnikowski.com.pl
Kompleksowa usługa pogrzebowa już od 1100 zł wraz z trumną
REKLAMA

ARCHON
ZAKŁAD POGRZEBOWY
całodobowy tel. 71 318 29 08
Jelcz Laskowice, ul. Witosa 43
kompleksowa organizacja pogrzebów na cm. parafialnych i komunalnych
www.zaklad-pogrzebowy.com.pl
REKLAMA

eprasa.pl 2c4cbe9720

List intencyjny podpisany!

Mocno zniszczony „ogórek” stoi dziś na terenie Centrum Historii Zajezdnia przy ul. Grabiszyńskiej we Wrocławiu

Drugie życie STRAJKOWEGO „ogórka”

POWIAT OŁAWSKI/ WROCŁAW

Rocznica

W kolejną rocznicę wydarzeń sierpniowych Spółka „Jelcz” zaangażowała się w renowację jelcza 043. Takie auto zablokowało w 1980 roku bramę zajezdni, dając początek strajkom, dzięki którym narodziła się dolnośląska „Solidarność”

Piękne szczegóły wymagają porządnej renowacji

Nawet znak firmowy nie przetrwał próby czasu

Pod koniec czerwca w gmachu głównym Politechniki Wrocławskiej podpisano list intencyjny w sprawie realizacji projektu Ośrodka „Pamięć i Przyszłość” pod tytułem: „Drugie życie strajkowego ogórka”. Projekt to inicjatywa Centrum Historii Zajezdnia przy ul. Grabiszyńskiej we Wrocławiu, prowadzonego przez Ośrodek. To tam stoi dziś stary „ogórek”.

26 sierpnia 1980 roku Tomasz Surowiec zablokował takim autobusem wyjazd z Zajezdni nr VII we Wrocławiu. W ten sposób rozpoczął się strajk, którego uczestnicy solidaryzowali się z robotnikami z Wybrzeża i tak narodziła się wrocławska „Solidarność”. O dramatycznych wydarzeniach sprzed 39 lat przypomina dziś tablica pamiątkowa i stojący na placu Centrum Historii Zajezdnia autobus, zwany ze względu na swój kształt „ogórkiem”. Ten prawdziwy, którym zablokowano wyjazd z zajezdni, dziś nie istnieje - czas stanu wojennego nie sprzyjał zachowaniu pamiątek, świadczących o społecznym sprzeciwie wobec komunistycznego reżimu. Pojazd, który stoi obecnie na placu Centrum Historii Zajezdnia, to ten sam model, który ma szansę zyskać nowe życie, a projekt jego renowacji włączony będzie w program działań związanych z obchodami 40. rocznicy powstania „Solidarności”, przypadających w 2020 roku. Do inicjatywy Ośrodka włączyły się Politechnika Wrocławska, NSZZ „Solidarność” Region Dolny Śląsk, Jelcz Spółka z o. o. oraz Miejskie Przedsiębiorstwo Komunikacyjne Spółka z o.o. Rezultatem współpracy tych instytucji ma być renowacja autobusu i przywrócenie jego wyglądu z 1980 roku, przy jednoczesnym nadaniu mu cech pojazdu nowoczesnego, odpowiadającego najsurowszym standardom ekologicznym. Jak to możliwe? Prace obejmą zarówno karoserię jak i „wnętrze” autobusu. Całe przedsięwzięcie ma bardzo skomplikowany charakter, dlatego zakres praw i obowiązków zaangażowanych w ten proces instytucji będzie precyzyjnie określony. Partnerzy zaangażowani w projekt w pierwszej kolejności zajmą się analizą techniczną, projektowaniem i kosztorysowaniem. Realizacja przedsięwzięcia będzie kolejnym etapem. To początek drogi do tego, by ten piękny autobus znów pojawił się na ulicach Wrocławia i uświetnił przyszłoroczne obchody 40. rocznicy powstania „Solidarności”. Ośrodek będzie odpowiedzialny też za przygotowanie programu edukacyjno-kulturalnego związanego z rezultatami przedsięwzięcia. Politechnika Wrocławska weźmie udział w rekonstrukcji pojazdu oraz wytypuje elementy nowego układu napędowego, układu chłodzenia i ogrzewania przestrzeni pasażerskiej autobusu. Wszystko to nastąpi w oparciu o badania związane między innymi z elektrycznym systemem napędowym, zawieszeniem, systemem hamowania czy pomiarami hałasu.

Jaka będzie rola Spółki „Jelcz”? - Dziś trudno jednoznacznie odpowiedzieć, czego ta inicjatywa może się spodziewać od naszej firmy - mówi prezes spółki „Jelcz” Leon Szuturma. - Ustaliliśmy na spotkaniu, że będziemy się spotykać w zespołach roboczych. Wytypujemy dwóch albo trzech inżynierów, aby wspólnie z fachowcami z Politechniki Wrocławskiej oraz inżynierami z MPK wypracowali sposób doprowadzenia tego autobusu do pełnej sprawności i do wykonania napędu ekologicznego. Są u nas tacy pracownicy, którzy pracują z nami 50 lat, pewnie wśród nich są i tacy, którzy pracowali przy produkcji takich jelczy. Mamy też, o co zawsze bardzo dbamy, kontakt z emerytami. Na pewno jeżeli się o to do nich zwrócimy, nie odmówią nam pomocy, bo ten projekt zakłada bardzo szczytny cel.

Jak mówi prezes Szuturma, obecnie w firmie nie ma żadnych podzespołów, jakie były wykorzystywane w „ogórkach” - W czasie upadłości wszystko, co było związane z produkcją autobusów, zostało zlikwidowane - mówi prezes. - Mamy jednak takich ludzi, którzy w głowie mają „ogórka”, a to był autobus stosunkowo prosty, bo takie się w tamtych czasach budowało. Musimy znaleźć pasjonatów, którzy to zrobią za pół darmo czy w ogóle za darmo. Na razie mamy też kłopot z miejscem na hali, gdzie moglibyśmy pracować nad autobusem, bo wszystko jest już bardzo ciasno poupychane. Obecnie mamy 30% więcej zadań niż praktycznie ta fabryka może wykonywać.

Prezes Szuturma wierzy, że za rok odnowiony „ogórek” będzie gotowy do jazdy. Czy odwiedzi wtedy Jelcz-Laskowice, choćby podczas zlotu pojazdów marki „Jelcz”?

- Oczywiście zrobię wszystko, co w mojej mocy, aby to auto przyjechało do Jelcza-Laskowic i by mogli je zobaczyć byli i obecni pracownicy naszej firmy. Jestem pierwszym pasjonatem Jelcza, bo tu kończyłem szkołę, tu zaczynałem swoją przygodę z motoryzacją jako czternastoletni chłopiec i traktuję tę fabrykę jak drugą matkę. Jeśli więc za rok będą prezesem „Jelcza”, to zrobię wszystko, aby podczas zlotu było normalnie, bo tak, jak było w tym roku, to było anormalnie. Trudno sobie wyobrazić, że przyjeżdżają do naszego miasta ludzie, pasjonaci wyrobów Jelcza, a nasze samochody są gdzieś tam chowane 2,5 km dalej.

TEKST I FOT.:
JERZY KAMIŃSKI
jkaminski@gazeta.olawa.pl

Po podpisaniu listu intencyjnego prezes Leon Szuturma przekazał rektorowi Politechniki Wrocławskiej Cezaremu Madryasowi model autobusu jelcz 043 oraz książkę ze wspomnieniami pracowników „Jelcza”

(fot. NAF Dementi/OPiP)

W czasie sierpniowych strajków we Wrocławiu z 1980 roku trudno było nie dostrzec autobusów jelcz. Tu podczas strajkowej mszy na terenie zajezdni MPK nr VII

eprasa.pl 2c4cbe9720

STAROSTWO POWIATOWE W OŁAWIE
ul. 3 Maja 1
www.starostwo.olawa.pl
www.bip.starostwo.olawa.pl
Kontakt:
tel. 71-301-15-22, fax 71-301-15-62
e-mail: info@starostwo.olawa.pl
Pracujemy w Systemie Zarządzania Jakością PN-EN ISO 9001:2015
PCC cert CERTYFIKAT ISO 9001
Strona dofinansowana z budżetu powiatu oławskiego

W podzięce za rolniczy trud

Wielkimi krokami zbliża się gminno-powiatowe Święto Plonów. Impreza plenerowa, będąca podsumowaniem i kulminacją dożynek, odbywających się na terenie powiatu oławskiego, odbędzie się w Domaniowie, w ostatni weekend wakacji - 31 sierpnia i 1 września

arch. SP w Oławie

Żniwa w powiecie oławskim dobiegają do końca. Susza dała się we znaki wielu rolnikom - wpłynęła na obniżenie jakości i wielkości plonów

W tym roku samorząd powiatowy włączył się w organizację finału dożynek, przygotowywanych przez władze gminy Domaniów. W trakcie dwudniowego święta będziemy świadkami wielu ciekawych wydarzeń, związanych ze Świętem Plonów, w tym uroczystego podsumowania powiatowego konkursu na najpiękniejszy wieniec dożynkowy powiatu oławskiego.

Weekend pełen atrakcji

W sobotę 31 sierpnia na dożynkowej scenie o godzinie 20.00 wystąpi gwiazda muzyki rockowej - zespół „Lady Pank". Początek imprezy - o godz. 14.00. W tym dniu zagrają i zaśpiewają w Domaniowie także inne znane i popularne kapele: „DajToGłośniej", „Marvikal" i „Marcus Arent". Imprezę zwieńczy pokaz ogni sztucznych (o godz. 21.30) oraz zabawa z DJ-em, która potrwa do godziny 2.00 w nocy.

Niedziela 1 września będzie dniem kulminacyjnym, podsumowującym uroczystości dożynkowe, czyli zwyczaj, który należy do najpiękniejszych części naszej narodowej tradycji, staropolskich obrzędów i wydarzeń w kalendarzu każdego rolnika. Uroczystości rozpoczną się mszą świętą, w kościele pw. Nawiedzenia Najświętszej Maryi Panny w Domaniowie (początek o godz. 12.00). Po niej przejdzie korowód dożynkowy na boisko sportowe (ok. godz. 13.00). W godzinach 15.00 - 17.30 nastąpi rozstrzygnięcie konkursów i odbędą się występy lokalnych artystów.

Zwieńczeniem gminnych i powiatowych dożynek będzie koncert gwiazdy wieczoru - Margaret, która rozpocznie swój występ o godz. 17.30, a także zabawa z DJ-em, która potrwa do godz. 22.00.

Wśród atrakcji tego dnia znajdzie się podsumowanie rywalizacji na najpiękniejszy wieniec dożynkowy powiatu oławskiego. Nie zabraknie także innych konkursów, w tym zapowiadających się najciekawiej „Dożynkowych smaków". Widzowie obejrzą pokaz tańca z ogniem. Odbędą się również prezentacje sprzętu wojskowego, strażackiego i policyjnego. Na uczestników czekać będą stoiska Kół Gospodyń Wiejskich, punkty z rękodziełem, „Retro-sfera" oraz food-trucki. Wszyscy chętni będą mogli posilić się grochówką.

Organizatorzy gminno-powiatowego Święta Plonów w Domaniowie - Starostwo Powiatowe w Oławie, Urząd Gminy Domaniów, Centrum Kultury i Czytelnictwa Gminy Domaniów i Sołectwo Domaniów - przygotowali mnóstwo atrakcji także dla najmłodszych. Będą więc dziecięce animacje oraz warsztaty garncarskie, a także dmuchańce i wesołe miasteczko.

Który wieniec zwycięży?

Zarząd Powiatu w Oławie już po raz jedenasty ogłosił konkurs na najpiękniejszy wieniec dożynkowy powiatu.Laureat pierwszego miejsca będzie reprezentował nasz powiat na dożynkach regionalnych, organizowanych przez Urząd Marszałkowski Województwa Dolnośląskiego - 8 września w Niemczy.

W naszej lokalnej rywalizacji mogą uczestniczyć tylko te wieńce dożynkowe, które biorą udział w gminnych konkursach, odbywających się na terenie powiatu oławskiego. Inicjatywa ma na celu upowszechnianie i kultywowanie tradycji obrzędu dożynkowego, związanego ze Świętem Plonów oraz promocję dorobku cywilizacyjnego wsi polskiej. Celem konkursu jest także upowszechnianie i kultywowanie tradycji, związanych z obrzędami dożynkowymi, prezentacja najpiękniejszych wieńców dożynkowych z Dolnego Śląska oraz bogactwa wkomponowanych w nie plonów. Ważną kwestią jest także wymiana doświadczeń pomiędzy poszczególnymi grupami, prezentującymi swoje wieńce oraz wyłonienie prac o najwyższych walorach etnograficznych i artystycznych.

Wieńce zgłoszone do konkursu nie powinny być wyższe niż 180 cm, a szerokość u podstawy oraz maksymalna średnica wieńca powinny wynosić 150 cm. Wieńce nie mogą być wykonane z wykorzystaniem sztucznych kwiatów, plastiku czy styropianu. Swoim wyglądem nie powinny budzić negatywnych skojarzeń, w tym obrażać uczuć religijnych i poczucia moralności. Konstrukcja wieńców musi umożliwiać ich niesienie w korowodzie dożynkowym. W skład grupy wieńcowej może wchodzić maksymalnie 10 osób. W konkursie biorą udział wieńce, które formą i użytymi materiałami nawiązują do polskich tradycji dożynkowych (wieńce w kształcie korony).

Wieńce będą oceniane przez powiatową komisję konkursową, powołaną przez starostę oławskiego. Komisja będzie się kierowała następującymi kryteriami oceny:

** zgodnością z tradycją (w zakresie kompozycji, formy, użytych materiałów i techniki wykonania);*

** bogactwem i różnorodnością użytych materiałów (kłosy, ziarno zbóż, owoce, warzywa, zioła, kwiaty itd.):*

** walorami estetycznymi (kompozycja, dobór barw, architektura bryły);*

** ogólnym wyrazem artystycznym, nawiązującym formą do tradycyjnych wieńców dożynkowych oraz sposobem prezentacji.*

Pod uwagę będą brane także stroje grupy wieńcowej.

Aby wyłonić najpiękniejszy tegoroczny wieniec, członkowie powołanej przez starostę komisji konkursowej odwiedzą miejsca, gdzie twórcy wieńców będą eksponowali efekty swojej pracy, często wielotygodniowej. Komisja dokona przeglądu wieńców dożynkowych w gminach Oława, Domaniów i Jelcz-Laskowice.

Zwycięzcy konkursu otrzymają za I, II i III miejsce nagrody, ufundowane przez Starostwo Powiatowe w Oławie, w łącznej wysokości 3.000 zł. Podsumowanie konkursu powiatowego i wielki finał dożynek odbędzie się 1 września, podczas dożynek w Domaniowie.

Żywe i pielęgnowane tradycje

W miejscowościach naszego powiatu występuje mocna tradycja tworzenia wieńców dożynkowych, a obrzędy związane ze świętem plonów są pielęgnowane z wielkim zaangażowaniem i dbałością o detale. Nasi twórcy wieńców dożynkowych wyrobili sobie niezłą markę i od lat cieszą się niesłabnącym uznaniem, także poza powiatem, z sukcesem uczestnicząc w ponadlokalnych konkursach. Samorząd powiatu aktywnie wspiera te piękne staropolskie zwyczaje, m.in. organizuje doroczne konkursy na najpiękniejszy wieniec dożynkowy, a także dofinansowuje przewóz wieńca na Jasną Górę. - *Zarząd Powiatu w Oławie chętnie pomaga przy realizacji przedsięwzięć, mających na celu kultywowanie i upowszechnianie tradycji ludowych, związanych ze świętem plonów* - podkreśla starosta oławski Zdzisław Brezdeń i dodaje: - *Zależy nam również na rozbudzeniu i poszerzeniu zainteresowań ludową twórczością. Serdecznie zapraszam więc mieszkańców naszego powiatu 31 sierpnia i 1 września do Domaniowa, gdzie wspólnie będziemy aktywnie uczestniczyć w tegorocznym gminno-powiatowym Święcie Plonów!*

(WOKL)

Plakat informacyjny...

...ze szczegółowym programem dożynek, publikujemy na stronie internetowej powiatu: www.starostwo.olawa.pl

Terminy i miejsca tegorocznych dożynek gminnych w powiecie oławskim:

* gmina Oława - 24 sierpnia, w Bystrzycy
* gmina Jelcz-Laskowice - 31 sierpnia, w Kopalinie
* gmina Domaniów - 31 sierpnia i 1 września, w Domaniowie

Życzenia z okazji Święta Plonów

Szanowni rolnicy, gospodarze, przetwórcy żywności, organizatorzy dożynek!

Ostatnie dni sierpnia i wrzesień to tradycyjnie okres, w którym dokonujemy podsumowania żniw. Nie ma takiej drugiej działalności, której efekty tak bardzo zależałyby od sił i kaprysów natury. Bywają lata lepsze i gorsze, mniej lub bardziej obfite w plony, ale zawsze okupione ciężką pracą i troską. W złotych kłosach zbóż możemy dojrzeć trud i przeciwności natury, którym musieliście stawić czoła podczas całorocznej ciężkiej pracy. Dożynki są nie tylko świętem mieszkańców wsi, ale naszym wspólnym, bo z efektów pracy rolników wszyscy korzystamy. Ziemia, będąca warsztatem pracy milionów ludzi, rodzi i karmi, z niej czerpiemy owoce niezbędne do życia. Pieczołowicie uprawiana ma - obok języka i kultury - ogromne znaczenie dla zachowania i utrwalania tożsamości narodowej. Jest naszym naturalnym i najważniejszym narodowym skarbem, dlatego wymaga od nas troski i ogromnej odpowiedzialności. Wieniec dożynkowy i bochen chleba symbolizują wspólnotę i międzyludzką solidarność. Wyrażają wdzięczność Bogu, który błogosławi ludzkiemu wysiłkowi, chociaż tegoroczna susza, która niszczy rezultaty całorocznej pracy, nakładów i wyrzeczeń, niepokoi i przepełnia serca wielką troską.

Od wieków czas zakończenia prac polowych i uroczystości dożynkowe są okazją do wyrażenia wdzięczności za zebrane plony, poczucia dumy z pracy i mądrego wysiłku polskiego rolnika. W imieniu władz samorządowych powiatu oławskiego dziękujemy za umiłowanie ziemi i patriotyzm, za szacunek dla tradycji, religijność i polską gościnność wszystkim, którzy dbają o to, by nie marnowały się owoce pracy rolników i były sprawiedliwie dzielone.

Wszystkim uczestnikom dożynek gminnych i powiatowych życzymy radosnego świętowania w gronie lokalnej społeczności, a także pomyślności i obfitych plonów w kolejnych latach, aby nasza polska wieś z każdym rokiem stawała się zasobniejsza! Składamy wyrazy uznania za solidną pracę, troskę o polską ziemię i nasze wspólne dziedzictwo. To dzięki Państwu dane jest mieszkańcom cieszyć się z produktów najwyższej jakości, pochodzących z gospodarstw w naszym powiecie.

Starosta Oławski
ZDZISŁAW BREZDEŃ

Przewodniczący Rady Powiatu
TADEUSZ KUŁAKOWSKI

eprasa.pl 2c4cbe9720

DOMINACJA polskich siłaczy

JELCZ-LASKOWICE

Była moc!

15 sierpnia do walki stanęli najsilniejsi ludzie świata! Na parkingu przy Centrum Sportu i Rekreacji zorganizowano Puchar Europy Strongman

To popularna dyscyplina, w której przez lata królował znany wszystkim Mariusz Pudzianowski. W Jelczu-Laskowicach zorganizowano już kolejny turniej rangi międzynarodowej.

Widzowie mogli zobaczyć takie konkurencje jak: przeciąganie „Jelcza" na czas, załadunek kuli na ring, martwy ciąg czy przerzuty ciężkimi workami. Były też takie, które wymagały od zawodnika pokonania kilku przeszkód.

Rywalizacja stała na wysokim poziomie. Mieszkańcy Jelcza-Laskowic żwawo dopingowali siłaczy, którzy za każdym razem udowadniali, że nie ma rzeczy niemożliwych. W przerwach pomiędzy konkurencjami organizowano zawody dla widzów, w których do wygrania były karnety na siłownię oraz fitness w CSiR. Niektórzy mogli się więc poczuć jak zawodnicy strongman i zawodniczki strongwomen.

Po kilku godzinach morderczej walki i zsumowaniu punktów, zwycięzcą został Marcin Sendwicki, drugie miejsce zajął Marek Czajkowski, a trzecie Szczepan Krzesiński. Polacy całkowicie zdominowali zawody, mimo że w rywalizacji brali udział także Ukraińcy, Rosjanie czy Litwini.

TEKST I FOT.: KAMIL TYSA
ktysa@gazeta.olawa.pl

Po udanej konkurencji radość była ogromna

Niektóre zadania wymagały nie tylko siły, ale też szybkości

W przerwach organizowano zawody dla widzów

Tajemnice Celińskiego Lasu

JELCZ-LASKOWICE

Rekreacja

24 sierpnia odbędzie się III Gminny Rajd Rowerowy

Zainteresowani uczestnictwem powinni o 8.45 przyjechać pod Urząd Miasta i Gminy w Jelczu-Laskowicach. Wycieczka ruszy stamtąd o 9.00. Osoby niepełnoletnie mogą wziąć udział tylko pod opieką dorosłych.

Każdy rowerzysta otrzyma znaczek pamiątkowy. Radny Jacek Mikołajczyk, który jest inicjatorem rajdów po gminie Jelcz-Laskowice obiecuje turystyczną pogodę, niezapomniane wrażenia i nowe znajomości. - Celem jest propagowanie kulturalnego spędzania wolnego czasu na łonie natury - mówi. - Chcemy przybliżyć mieszkańcom ciekawostki historyczne, przyrodnicze oraz walory krajobrazowe występujące w okolicy. Zapraszamy!

Trasa rozpocznie się w przypałacowym parku. Rowerzyści pojadą do ul. Zielonej, dalej Mleczną w stronę Chwałowic. Stamtąd w kierunki Miłocic Małych, potem do Minkowic Oławskich, a także Kopaliny i Biskupic Oławskich (będzie się tam odbywał przegląd samochodów tuningowanych).

Rajd zatytułowano „Tajemnice Celińskiego Lasu". Uczestnicy będą się zatrzymywać w istotnych historycznie i krajobrazowo miejscach gminy. Poznają tym samym ciekawostki, o których wcześniej mogli nie wiedzieć.

(KT)

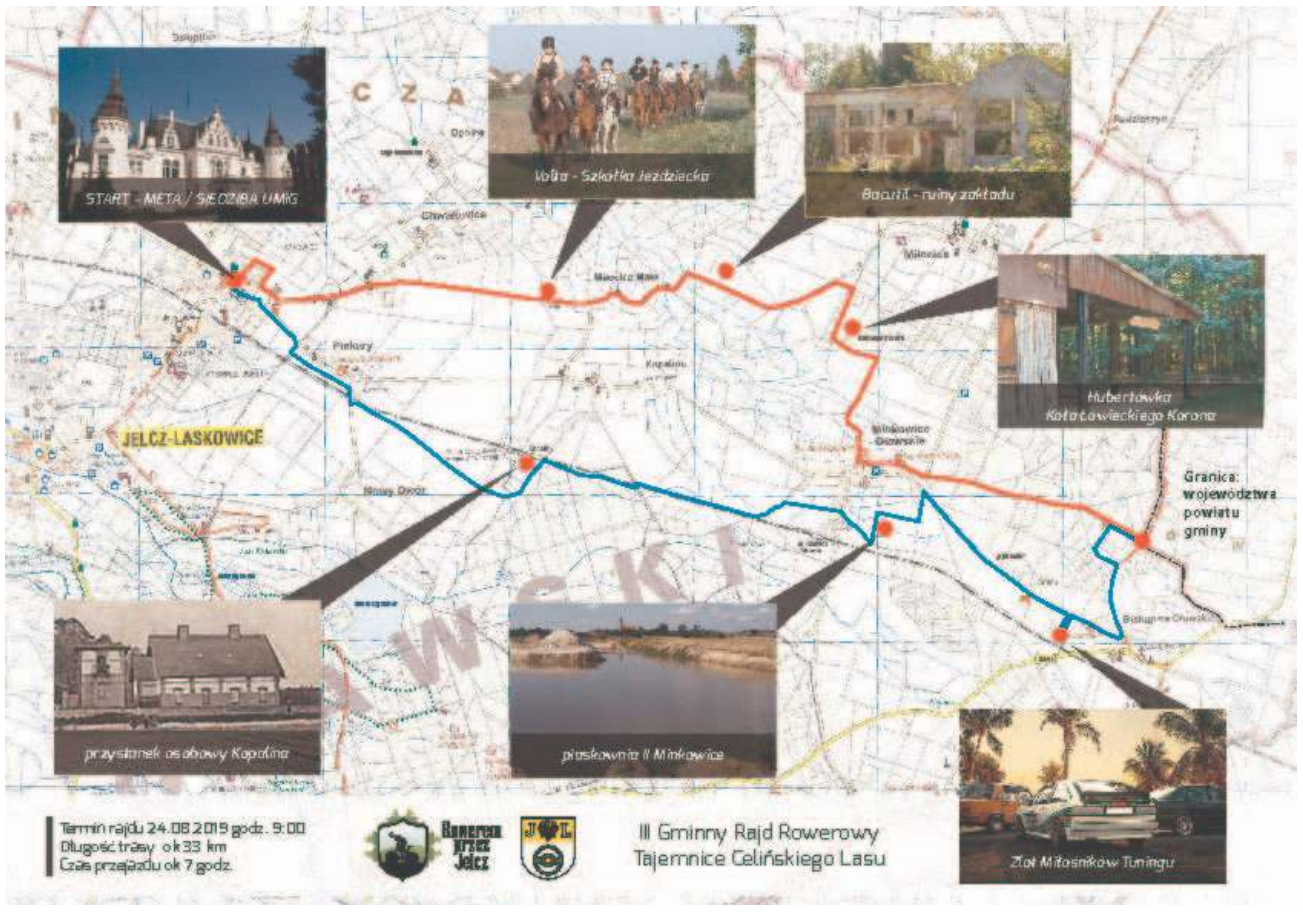

Wymienią się rzeczami

OŁAWA

Akcja

W sobotę 24 sierpnia w kawiarni na placu Zamkowym 24c/4u będzie można w łatwy sposób wymienić rzeczy, których już się nie używa

Wielka wymiana ubrań będzie trwała w godzinach 12.00-14.00. Co należy zrobić, aby wziąć udział? To proste - zarejestrować się poprzez e-mail: alicja.igielska@gmail.com, wnieść opłatę dla wystawców w wysokości 10 zł, która później będzie zwrócona w postaci jednej kawy/herbaty. I to wszystko.

Będzie można wymieniać się ubraniami, bądź sprzedać wszystko to, co przyniesiemy. Trzeba pamiętać o oznaczeniu swoich rzeczy - mówi organizatorka Alicja Igielska.

(GK)

eprasa.pl 2c4cbe9720

informacje

URZĄD MIASTA I GMINY

JELCZ-LASKOWICE

Biuletyn Informacji Publicznej
http://www.um.jelcz-laskowice.finn.pl/

strona dofinansowana z budżetu miasta i gminy Jelcz-Laskowice

www.jelcz-laskowice.pl
um.info@jelcz-laskowice.pl
facebook.com/JLstronaoficjalna

OGŁOSZENIE O NABORZE

Burmistrz Jelcza-Laskowic ogłasza nabór kandydatów na stanowisko ds. księgowości budżetowej w wymiarze 1 etatu w Urzędzie Miasta i Gminy Jelcz-Laskowice.

1. Nazwa i adres jednostki:
Urząd Miasta i Gminy Jelcz-Laskowice
ul. Witosa 24
55-220 Jelcz-Laskowice
2. Określenie stanowiska pracy:
stanowisko ds. księgowości budżetowej
3. Wymagania niezbędne:
- obywatelstwo polskie,
- wykształcenie wyższe, kierunek: finanse, rachunkowość, ekonomia lub pokrewny;
- pełna zdolność do czynności prawnych oraz korzystanie z pełni praw publicznych;
- brak skazania prawomocnym wyrokiem sądu za umyślne przestępstwo ścigane z oskarżenia publicznego lub umyślne przestępstwo skarbowe;
- nieposzlakowana opinia.
4. Wymagania dodatkowe:
- staż pracy na stanowisku księgowego, preferowane będą osoby ze stażem pracy na stanowisku związanym z obsługą finansów publicznych;
- znajomość przepisów prawnych: ustawy o finansach publicznych i rozporządzeń wykonawczych, ustawy o rachunkowości, ustawy o samorządzie gminnym, ustawy o pracownikach samorządowych, ustawa o dochodach jednostek samorządu terytorialnego, ustawy o odpowiedzialności za naruszenie dyscypliny finansów publicznych, rozporządzenia w sprawie sprawozdawczości budżetowej, rozporządzenia w sprawie szczegółowej klasyfikacji budżetowej, rozporządzenia w sprawie szczegółowych zasad rachunkowości oraz planów kont,
- biegła obsługa komputera;
- rzetelność i dokładności;
- umiejętność sprawnej organizacji pracy.
5. Zadania do wykonania na stanowisku:
- prowadzenie księgowości syntetycznej i analitycznej jednostki budżetowej, w tym zadań zleconych oraz innych wynikających z ustaw;
- prowadzenie księgowości syntetycznej i analitycznej środków pozabudżetowych;
- sprawdzanie rachunków pod względem formalnym i rachunkowym;
- potwierdzanie okresowe sald należności i zobowiązań;
- sporządzanie sprawozdawczości w zakresie prowadzonych spraw;
- księgowanie i rozliczanie projektów z udziałem środków funduszy pomocowych, w ramach zawartych umów o dofinansowanie projektów systemowych;
- wykonywanie innych poleceń przełożonych w ramach powierzonego zakresu czynności.
6. Informacja o warunkach pracy na stanowisku:
- warunki pracy typowe dla stanowiska pracownik administracyjno-biurowy, zgodne z Rozporządzeniem Ministra Pracy i Polityki Socjalnej z dnia 26 września 1997 r. w sprawie ogólnych przepisów bezpieczeństwa i higieny pracy oraz Rozporządzeniem Ministra Pracy i Polityki Socjalnej z dnia 1 grudnia 1998 roku w sprawie bezpieczeństwa i higieny pracy na stanowiskach wyposażonych w monitory ekranowe.
7. Wskaźnik zatrudnienia osób niepełnosprawnych - poniżej 6%.
8. Wymagane dokumenty:
- życiorys i list motywacyjny;
- kopie dokumentów potwierdzających wykształcenie, doświadczenie zawodowe i posiadane kwalifikacje;
- oświadczenie kandydata o posiadaniu pełnej zdolności do czynności prawnych i korzystaniu z pełni praw publicznych;
- oświadczenie, że kandydat nie był skazany prawomocnym wyrokiem sądu za umyślne przestępstwo ścigane z oskarżenia publicznego lub umyślne przestępstwo skarbowe oraz, że nie toczy się przeciwko niemu postępowanie karne lub karno-skarbowe;
- w przypadku kandydatów, którzy zamierzają skorzystać z uprawnienia, o którym mowa w art. 13a ust. 2 ustawy o pracownikach samorządowych, kopie dokumentów potwierdzających niepełnosprawność.
9. Informacje o przetwarzaniu danych osobowych:
Informujemy, że administratorem danych osobowych osób składających oferty jest Gmina Jelcz-Laskowice, ul. Witosa 24, 55-220 Jelcz-Laskowice. Wyznaczono inspektora ochrony danych osobowych, kontakt: e-mail: iod@jelcz-laskowice.pl, tel. 71 381 71 49. Dane osobowe osób składających oferty będą przetwarzane w celu realizacji procedury naboru na stanowisko ds. księgowości budżetowej. Podstawą przetwarzania danych osobowych dotyczących kandydatów jest art. 22[1] § 1 i § 4 ustawy z dnia 26 czerwca 1974 r. Kodeks pracy (t. j. Dz. U. z 2019 r., poz. 1040) , art. 6 i art. 13 ustawy z dnia 21 listopada 2008 r. o pracownikach samorządowych (t. j. Dz. U. z 2018 r., poz. 1260) w związku z art. 6 ust. 1 lit. c RODO. Dane osobowe wykraczające poza zakres określony w ww. przepisach przetwarzane będą na podstawie zgody zgodnie z art. 6 ust. 1 lit. a RODO. Dane osobowe nie będą przekazywane innym podmiotom. Dane kandydatów nie będą przekazywane do państwa trzeciego lub organizacji międzynarodowej.
Kandydat ma prawo: cofnięcia zgody w dowolnym momencie bez wpływu na zgodność przetwarzania, którego dokonano na podstawie zgody przed jej cofnięciem, żądania od Administratora dostępu do danych, ich sprostowania oraz ograniczenia przetwarzania danych w zakresie dopuszczonym przepisami prawa. Kandydat ma prawo wniesienia skargi do organu nadzorczego, którym jest Prezes Urzędu Ochrony Danych Osobowych.
Podanie danych osobowych przez kandydata przystępującego do naboru jest dobrowolne. Bez podania wymaganych danych osobowych udział kandydata w naborze nie będzie możliwy. Dane osobowe kandydatów nie podlegają zautomatyzowanemu podejmowaniu decyzji, w tym profilowaniu. Złożone dokumenty można odebrać w terminie 1 miesiąca po ogłoszeniu wyników naboru. Po upływie tego terminu nieodebrane dokumenty zostaną odesłane na podany adres zamieszkania.
10. Termin i miejsce składania dokumentów:
Oferty z dopiskiem „Oferta pracy" i określeniem stanowiska należy składać w terminie do **27.08.2019 r.** (za datę złożenia uznaje się datę wpływu do Urzędu) na adres:
Urząd Miasta i Gminy, Jelcz-Laskowice, ul. W. Witosa 24, 55-220 Jelcz-Laskowice, pokój nr 20

BURMISTRZ JELCZA-LASKOWIC
BOGDAN SZCZĘŚNIAK

Potrójne Złote Gody

13 i 14 sierpnia odbyły się w Urzędzie Stanu Cywilnego uroczystości Złotych Godów państwa Aleksandry i Bronisława Wojtowiczów, Katarzyny i Ryszarda Kotasów oraz Marii i Jana Michalaków

Dostojni jubilaci, otoczeni przez najbliższych, wrócili po 50 latach do USC, aby przypomnieć sobie czas zaślubin, ale także aby dokonać pewnego bilansu życiowego. Uzmysłowić sobie, jak uczucie dwojga ludzi poprzez wytrwałość i wierność przeradza się we wspólnotę rodzinną, otwartą na nowe pokolenia.

Państwo Wojtowiczowie mają 3 dzieci i 6 wnuków. Poznali się w Chwałowicach, gdzie pani Aleksandra rozpoczynała swoją długoletnią karierę nauczycielską. Państwo Kotasowie poznali się w Jelczańskich Zakładach Samochodowych. Ryszard pracował tam jako blacharz, a Kasia odbywała praktyki. Złoci jubilaci doczekali się 2 córek i 3 wnuków. JZS był również miejscem, w którym spotkali się państwo Mchalakowie. Jan pracował jako spawacz. Marysię poznał w magazynie z roboczą odzieżą. Dziś ich rodzina liczy 4 dzieci i 4 wnuków.

Szacownym parom złożyli gratulacje i wręczyli upominki burmistrz Bogdan Szczęśniak i kierownik USC Danuta Zapotoczna. Centralnym punktem uroczystości było uhonorowanie złotych jubilatów Medalami za Długoletnie Pożycie Małżeńskie, nadanymi im przez Prezydenta Rzeczypospolitej Polskiej.

(UMIG)

UMiG w J-L

Państwo Kotasowie po dekoracji medalami za długoletnie pożycie

UMiG w J-L

Państwo Michalakowie przyjmują gratulacje od burmistrza Bogdana Szczęśniaka

UMiG w J-L

Państwo Wojtowiczowie wraz z rodziną

eprasa.pl 2c4cbe9720

Połączył ich taniec

OŁAWA

Uroczystość

W oławskim Urzędzie Stanu Cywilnego 16 sierpnia po raz kolejny obchodzono radosny jubileusz

Państwo Wanda i Jerzy Wodziccy otrzymali pamiątkowe medale z rąk wiceburmistrza Oławy Andrzeja Mikody z okazji 50-lecia zawarcia związku małżeńskiego. Oprócz odznaczeń małżonkowie otrzymali pamiątkowy dyplom, legitymacje oraz grawerton. Jubilatów oraz licznie zgromadzoną rodzinę witała kierownik USC Renata Wolf. Wanda i Jerzy poznali się na zabawie. - W starym kinie, na ulicy Browarnianej odbywały się regularnie zabawy i tam poznałem moją przyszłą żonę - opowiada mąż.

Połączył ich taniec, zawsze sprawiał im wiele radości. Ślub miał miejsce w Oławie 15 sierpnia 1959 roku. Młodzi małżonkowie zamieszkali przy ulicy Lipowej. Gdy dopytujemy o receptę na szczęśliwe pożycie małżeńskie, jubilaci się uśmiechają, rodzina dopowiada tylko, że duże pokłady wyrozumiałości bardzo im pomagały. Wanda i Jerzy mają czworo dzieci, ośmioro wnucząt i dwoje prawnucząt, a trzecie jest już w drodze.

A jak spędzają czas obecnie? - Należymy do związku emerytów, działamy w klubie seniora, jeździmy na wczasy i dalej tańczymy - mówi Wanda. Wciąż bardzo chętnie chodzą razem na zabawy. - Taniec z nimi pozostał - przyznaje, śmiejąc się, cała zgromadzona rodzina.

TEKST I FOT.: GRZEGORZ KACAŁA
gkacala@gazeta.olawa.pl

Szczęśliwi jubilaci wraz z rodziną

We wrześniu zdamy na prawko?

OŁAWA

W maju pisaliśmy, że decyzją Urzędu Marszałkowskiego we Wrocławiu, w Oławie będzie można zdać prawo jazdy

Pierwsze egzaminy miały odbywać się już w sierpniu. Remont budynku przy ulicy Różanej 8, gdzie będzie znajdowała się siedziba oławskiego oddziału WORD, jednak dalej trwa. Plac manewrowy jest już prawie gotowy, natomiast wciąż trwa przystosowanie budynku do potrzeb nowej instytucji.

Jak pisze rzecznik prasowy marszałka województwa dolnośląskiego Michał Nowakowski, trwają wciąż prace nad adaptacją pomieszczeń. Gdy one się zakończą, ruszy oddział w Oławie. Nie jest jeszcze znana konkretna data, ale jeśli wszystko odbędzie się bez przeszkód WORD zostanie otwarty we wrześniu.

TEKST I FOT.: GRZEGORZ KACAŁA
gkacala@gazeta.olawa.pl

Plac manewrowy jest już prawie gotowy

W budynku przy Różanej 8 trwają prace nad adaptacją pomieszczeń dla oławskiego oddziału WORD

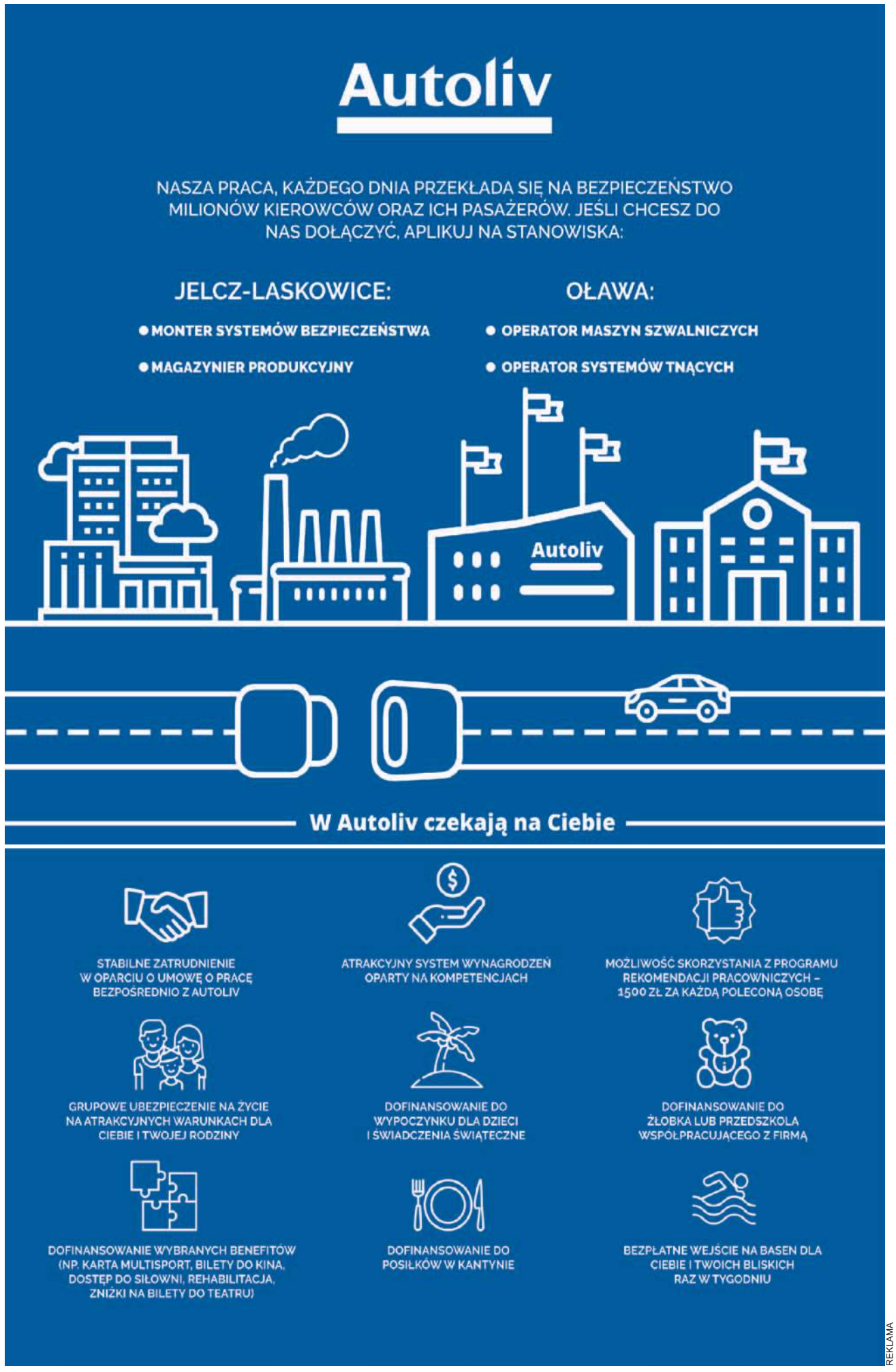

REKLAMA

eprasa.pl 2c4cbe9720

Dwa DNI wrażeń

GMINA J-L

Działo się!

10 i 11 sierpnia odbywała się coroczna impreza - Dni Miłoszyc

Festyn rozpoczął się w sobotę o godz. 17.00 - blokiem animacji dla dzieci. Od 20.00 do późnych godzin nocnych trwała zabawa taneczna, którą prowadzili Dj Olo, Dj Misiek oraz sołtys Robert Jadczak, czyli Dj Robi.

Trudno mówić o sukcesie frekwencyjnym. Od południa do wieczora padał deszcz, przez co na parkiecie pojawiło się mniej osób niż zwykle. Byli jednak tacy, których pogoda nie odstraszyła. Bawili się świetnie w rytmach największych muzycznych hitów tanecznych.

*

Niedziela tradycyjnie była nieco spokojniejsza. To ten bardziej koncertowy i rodzinny czas Dni Miłoszyc. O 12.00 odprawiono mszę polową w której uczestniczyli mieszkańcy Miłoszyc, przedstawiciele władz gminy oraz Rady Miejskiej. Po jej zakończeniu rozpoczął się IV Gminny Turniej Sołectw o Puchar Burmistrza Jelcza-Laskowic. Uczestniczyło siedem sołectw oraz wielu kibiców, którzy głośno dopingowali swoje drużyny. Przeciąganie liny, rzut kaloszem, czy jazda na taczkach to tylko niektóre z konkurencji, przygotowanych przez organizatorów. Pierwsze miejsce zajęły Wójcice, drugie Miłocice Małe, a trzecie Chwałowice. Najlepsze ekipy otrzymały pamiątkowe puchary, dyplomy, szampany oraz nagrody pieniężne - odpowiednio 800, 600 oraz 400 złotych.

Po turnieju impreza przebiegała pod znakiem zabaw dla dzieci oraz koncertów. Zagrali WonerS (dziesięcioletni wokalista disco-polo), Avangarde Disco Polo oraz zespół AnDreo e Karina, specjalizujący się w piosenkach włoskich.

Jak podają organizatorzy, którymi byli sołectwo Miłoszyc oraz Miejsko-Gminne Centrum Kultury w Jelczu-Laskowicach, impreza w tym roku przebiegła wyjątkowo spokojnie i bezpiecznie. O jej uczestników dbało 25 (w sobotę) i 15 (w niedzielę) pracowników ochrony i ratownicy medyczni. Pomagały także częste patrole policji. Przez weekend Miłoszyce mogło odwiedzić nawet 4 tys. osób.

(KT)

Podziękowanie

Sołtys Robert Jadczak oraz Rada Sołecka serdeczne podziękowania i słowa ogromnej wdzięczności kierują do wszystkich, którzy pomogli, a także finansowo wsparli organizację „Dni Miłoszyc". Bez ich wsparcia i zaangażowania organizacja tak wielkiej imprezy byłaby niemożliwa. Byli to: UMiG J-L (główny sponsor), MGCK J-L, GP-WO (patron medialny), Policja J-L, OSP J-L, ROTA-MED.(ratownictwo medyczne) ZGK J-L, Klub Sportowy Polonia Miłoszyce, MIR-OIL J-L (części samochodowe, oleje), państwo Alicja i Waldemar Głuszko (Delikatesy w Miłoszycach), państwo Anna i Adam Witkowscy (Przedszkole"Mikołajek"), państwo Joanna i Bogdan Stelczyk (firma Stelwęld), Hotel Antonio, Auto Matunin-Peugeot, Tomasz Śnieżek (Auto Blask), Wojciech Kogut (największy rolnik Miłoszyc), Toyota Jelcz-Laskowice, Małgorzata Mirecka-Kubas, Państwo Termena (PSB Mrówka, pan Mariusz (mieszkaniec Miłoszyc), Karol Wolski (Karoserie, autodetaling, usuwanie wgnieceń), Red Snake (darmowe ogrzewanie domów), proboszcz Janusz Giluń.

arch. organizatorów

Turniej sołectw w tym roku wygrały Wójcice

Tomasz Pawlicki

Imprezę zakończył koncert zespołu AnDreo e Karina

arch. organizatorów

Emocji jak zwykle nie brakowało

Przerwa w Termach!

OŁAWA

Uwaga!

Zarząd Basenów Miejskich „Termy Jakuba" sp. z o.o. informuje, że coroczna przerwa technologiczna na basenie krytym, planowana jest od 9 do 20 września 2019

Jednocześnie prezes Zbigniew Szwarc zaznacza, że termin może ulec zmianie w wyniku prowadzonych prac.

(KT)

Termy Jakuba

Na oławskim basenie krytym będzie przerwa technologiczna

eprasa.pl 2c4cbe9720

To nie z powodu infekcji

OŁAWA

Służba zdrowia

Sześć noworodków z jednej sali oławskiego szpitala przewieziono do placówki we Wrocławiu. - Jak mogło dojść do takiego zbiegu okoliczności? - pytają rodzice

- Jestem ojcem Tomasza, który przyszedł na świat w szpitalu w Oławie 4 sierpnia. Moje dziecko po dobie zostało przewiezione do szpitala we Wrocławiu na ulicy Koszarowej, na odział neonatologiczny. Powodem była infekcja i małopłytkowość. W szpitalu dowiedzieliśmy się, że dziecko najprawdopodobniej zaraziło się od mamy w czasie ciąży. Dziwnym zbiegiem okoliczności na oddziale neonatologicznym spotkaliśmy się z rodzicami małej Klary i Huberta, którzy również trafili na ten sam odział z tymi samymi objawami. W rozmowie okazało się, że wszystkie dzieci po porodzie, w przeciągu kilku, kilkunastu godzin były w sali nr 7 oddziału neonatologicznego szpitala w Oławie. Bardzo proszę o wyjaśnienie jak mogło dojść do takiego zbiegu okoliczności - informacje tej treści Marcin Naowski wysłał do oławskiego szpitala, ale jak twierdzi, nie uzyskał odpowiedzi. To zaniepokoiło go jeszcze bardziej. Stracił cierpliwość gdy okazało się, że w ciągu następnych dni do wrocławskiej placówki trafiły kolejne noworodki z Oławy.

Żona pana Tomasza w rozmowie z nami powiedziała, że synek przy porodzie otrzymał maksymalną liczbę punktów i powiedziano jej, że wszytko jest w porządku. Dzień później, odesłali go jednak do Wrocławia: - Może nie szukałabym przyczyny ale to dziwne, że przeniesiono dzieci urodzone w Oławie mniej więcej w tym samym czasie i z tymi samymi objawami - mówi pani Magdalena. - Co więcej, jedna z położnych we wrocławskim szpitalu powiedziała mi, że powodem zachorowań tak wielu dzieci mogło być „coś brudnego albo źle zdezynfekowanego".

Anna Kotala, zastępca dyrektora Zespołu Opieki Zdrowotnej w Oławie przyznaje, że od 4 do 9 sierpnia do szpitala przy ul. Koszarowej na oddziały - neonatologii, patologii noworodka, anestezjologii i intensywnej terapii oraz noworodków przekazano szóstkę noworodków w celu dalszej diagnostyki i leczenia. Dlaczego? - Obowiązujący w Polsce system opieki zdrowotnej dzieli bowiem oddziały noworodkowe na trzy poziomy referencyjności i zakłada transport noworodka pomiędzy szpitalami, narzucając ujednolicone wymagania na poszczególnych poziomach - tłumaczy. - Oddział neonatologiczny ZOZ w Oławie odpowiada pierwszemu stopniowi referencyjności. Standardem dla naszej placówki jest konieczność przekazania noworodka, po wstępnej ocenie, do oddziałów o wyższej referencyjności, celem dalszego leczenia.

Zastępca dyrektora twierdzi, że na sytuację, którą opisuje pan Naowski złożyło się kilka czynników. W okresie letnim w oławskim szpitalu rodzi się najwięcej dzieci, co statystycznie oznacza również największą liczbę noworodków wymagających przekazania do ośrodka wyższej referencyjności. Zazwyczaj noworodki trafiają do różnych dostępnych szpitali wrocławskich. W okresie wakacyjnym oddziały położnicze i neonatologiczne są jednak często zamykane na różny okres czasu. Z uwagi na brak miejsc, żaden z wrocławskich szpitali, oprócz tego przy ul. Koszarowej, nie zgodził się na przyjęcie noworodków urodzonych w sierpniu w Oławie. Dlatego też wszystkie trafiły do tego samego.

Pytana o to, czy przyczyną stwierdzonej u noworodków małopłytkowości krwi mogło być zakażenie szpitalne Anna Kotala zapewnia, że nie. - Przeanalizowane przez szpital dane medyczne nie wskazują na związek pomiędzy przypadkami noworodków, które zostały przekazane do dalszej hospitalizacji - mówi. - Tym niemniej, ustosunkowując się do otrzymanego maila od ojca dziecka, wszczęliśmy postępowanie epidemiologiczne, z którego wynika, że oddział neonatologiczny w Oławie, w tym sala nr 7 nie były czynnikiem narażenia noworodków na infekcję. U każdego z noworodków wystąpił obciążony wywiad okołoporodowy, inne były czynniki predysponujące, inne przyczyny konieczności diagnostyki i leczenia, inny czas od urodzenia do przekazania. Jedynym punktem wspólnym jest małopłytkowość, która wystąpiła u trzech z sześciu przekazanych noworodków.

Wicedyrektor tłumaczy dalej, że małopłytkowość może wystąpić w różnych przypadkach - przy infekcjach nabytych ale też infekcjach wrodzonych, skazach krwotocznych, skazach naczyniowych, powikłaniach zatorowo-zakrzepowych, chorobach autoimmunologicznych, niedoborach witamin i minerałów, nadciśnieniu tętniczym u matki w czasie ciąży oraz przyjmowaniu przez nią niektórych leków. Zaistniała na początku sierpnia w oławskim szpitalu sytuacja nie jest wyjątkową, która mogłaby budzić niepokój epidemiologiczny.

- Zdajemy sobie sprawę, że choroba nowo narodzonego dziecka jest ciężkim przeżyciem dla rodziców i szukanie przyczyn zaistniałej sytuacji jest naturalne i zrozumiałe. Dla całego personelu Oddziału Położniczego i Neonatologicznego w Oławie zdrowie matki i dziecka jest priorytetem. Wszystkie podjęte działania były zgodne z obowiązującymi standardami opieki medycznej nad noworodkiem w Polsce - dodaje.

Po 10 dniach przyjmowania antybiotyku i pobycie we wrocławskim szpitalu stan zdrowia małego Tomka się unormował i jak mówi mama chłopca, obecnie wszytko jest już w porządku.

(WK)

KURSY
ZAKŁAD DOSKONALENIA ZAWODOWEGO
1. Wózek widłowy
2. Komputerowy - nabór
3. Prawo jazdy kat. B
4. BHP i inne
5. Piece i palacz c.o.
6. Pedagogiczny
7. Kasy fiskalne, minimum sanitarne - nabór
8. Przewóz materiałów niebezpiecznych ADR
9. Udzielania pierwszej pomocy
10. Kurs kwalifikacyjny na tytuł robotnika wykwalifikowanego lub mistrza w zawodzie handlowiec, kucharz i inne
OŁAWA, ul. 1 Maja 44, tel. 71 313 25 99
REKLAMA

GARAŻE BLASZANE
BRAMY GARAŻOWE
POMIESZCZENIA GOSPODARCZE
WIATY
KONSTRUKCJE STALOWE
STAL BLACH
605-059-235
603-809-850
PRODUCENT
TRANSPORT I MONTAŻ GRATIS!
REKLAMA

OKNA PCV
PRODUKCJA - MONTAŻ
RATY
PARAPETY * ROLETY
W standardzie:
- zaczep antywłamaniowy
- szyba termoizolacyjna U-1,1
- blokada antyzatrzaskowa
- blokada klamki
- mikrowentylacja
- okucia Winkhaus
- szare uszczelki
SCHÜCO INTERNATIONAL CORONA
Ratowice, ul. Wrocławska 54 (przy kościele), tel./fax: 71 318 91 77, tel. 606 645 107
REKLAMA

KURS ZAWÓD
- uprawnienia UDT do obsługi wózków podnośnikowych, suwnic, wciągników, żurawi, podestów ruchomych wolnobieżnych i przejezdnych
- elektroenergetyczne SEP (1,2,3)
- BHP, inne na zlecenie również w zakładzie pracy
www.szkoleniakursy.com
tel. 71-313-21-21 tel. 71-393-10-08
kom. 691-716-663 kom. 691-716-555
e-mail: biuro@szkoleniakursy.com
REKLAMA

ZAPRASZAMY DO NOWEGO SKLEPU!
SKLEP OGRODNICZO-PSZCZELARSKI
OŁAWA
ul. Kutrowskiego 1a
niedaleko Apteki ANNA
Tel. 71 303 27 81, 694 794 296, 515 963 818
REKLAMA

eprasa.pl 2c4cbe9720

MÓJ SĄSIAD UCHODŹCA

Tam, gdzie kuleje PAŃSTW

Marion: - Bo tylko przez bezpośredni kontakt można poznać drugiego człowieka; Harald: - Bo byłem w Syrii i wiem, że ci ludzie są tacy, jak my; Monika: - Bo trzeba pomagać i wspierać w trudnych chwilach; Jochem - Bo żyjemy w czasach globalizacji i naszym zadaniem jest nauczyć się żyć z innymi narodami

Tak niemieccy wolontariusze - z partnerskich miast i gmin samorządów naszego powiatu - odpowiadają na pytanie, dlaczego angażują się i pomagają uchodźcom odnaleźć się w nowej rzeczywistości, w nowym kraju i traktują ich jak każdą inna osobę, a nie jak biernych odbiorców pomocy.

Niemcy od 2015 przyjęły największą liczbę uchodźców. W 2017 było ich blisko milion. Blisko, bo w sytuacji kryzysowej do kraju przybywało tak dużo uciekinierów, że administracje rządowe zaczęły mieć problem z ich rejestracją i załatwianiem formalności. To spowodowało, że nowi musieli miesiącami czekać na decyzję o azyl. Do tego czasu, zgodnie z przepisami nie mogli robić nic, nawet uczyć się języka, który jest podstawowym elementem nawiązania kontaktów i przepustką do nowego życia. Takie bezczynne siedzenie w ośrodkach z obcymi ludźmi, z dala od rodziny, przyjaciół, domu, bez możliwości porozumienia się z innymi - jak mówią wolontariusze i uchodźcy - prowadziło do frustracji i niepotrzebnych napięć zarówno wśród uchodźców, jak i wśród Niemców, podsycając politykę antyimigracyjną. Wtedy w całym kraju pojawiły się różne ruchy społeczne, wolontariusze, którzy postawili sobie za cel okazać uciekinierom solidarność i zapewnić poczucie empatii, by doprowadzić do szybszej integracji społecznej. Zaczęli pomagać w rozwiązywaniu spraw urzędowych, wypełniać wnioski, tłumaczyć, wyjaśniać zawiłości prawne, uczyć - głównie języka, przybliżać kulturę, zwyczaje swojego kraju, a czasem po prostu spędzać z nimi czas, wierząc, że integracja - choć trudna - jest możliwa.

Gudensberg: F26 - małe laboratorium porozumienia

W Gudensbergu, mieście partnerskim Jelcza-Laskowic, obecnie mieszka ponad 100 uchodźców. Blisko 40 wciąż czeka na azyl. W latach 2015-2016 te liczby były jeszcze większe. Wielu mieszkańców było, i wciąż jest, sceptycznie nastawionych do tej sytuacji. Podobnie jak w całym kraju i w Gudensbergu znaleźli się jednak wolontariusze, którzy zdecydowali się pomóc nowoprzybyłym. Okazać im solidarność, wesprzeć i przebrnąć przez gąszcz niemieckiej biurokracji.

W 2015 do burmistrza Franka Börnera zgłosiła się grupa wolontariuszy, prosząc by pomógł im znaleźć lokal, w którym mogliby pomagać uchodźcom. Założyli stowarzyszenie „Pomagam", ale nie mieli gdzie pracować. - Miasto miało budynek, dawne centrum ewangelickie, który kiedyś kupiło od parafii, bo ta nie miała na niego pomysłu - mówi burmistrz. - My chcieliśmy go zburzyć i wybudować w tym miejscu mieszkania. Ale, gdy przyszła Angela Merkel z falą uchodźców i znalazło się 70 mieszkańców Gudensbergu, którzy chcieli pomagać uchodźcom, zamiast burzyć obiekt, bezpłatnie przekazaliśmy go temu stowarzyszeniu. Teraz odbywa się tam opieka nad uchodźcami. To miejsce, gdzie ludzie zgłaszają się z przeróżnymi problemami. Jest tam miejsce na prowadzenie szkoleń, kursów, kawiarenka, gdzie można porozmawiać o swoich problemach. Jest też warsztat naprawczy, dom towarowy z rzeczami używanymi, które wyprzedawane są po niskich cenach i co najważniejsze są ludzie, którzy służą pomocą. Głównym zadaniem tego ośrodka jest integracja wszystkich mieszkańców. Uchodźców oraz innych obcokrajowców, którzy osiedlają się w naszym mieście, a jest ich bardzo dużo. Dokładnie 64 narodowości

Ośrodek w skrócie nazywany F26 (od nazwy ulicy i numeru domu) prowadzi kilka rodzajów działalności integracyjnej. Jest specjalnie oklejony autobus, który jeździ po okolicy, by budzić pozytywne nastawienie mieszkańców do innych grup narodowościowych. Jeżdżący nim wolontariusze udzielają porad i organizują tematyczne spotkania. Rozdają specjalne kartki pocztowe, poprzez które potrzebujący mogą poprosić o spotkanie. Wówczas jadą do takiej osoby i pomagają. Najczęściej wypełniać dokumenty, wnioski, sprawy urzędowe, których jest naprawdę bardzo dużo, doradzają, tłumaczą przepisy, pokazują gdzie, czego i jak szukać. Największym problemem jest zawiła biurokracja. - Wielu nie chce tracić na to czasu - mówi Dorothee Hamacher, pracownica ośrodka. - Wydaje im się, że skoro w swoim kraju prowadzili drobny handel, mogą to kontynuować w Niemczech, ale już po kilku próbach okazuje się, że to nie takie proste.

Punktem kontaktowym dla wolontariuszy i potrzebujących jest kawiarnia i dom towarowy mieszczące się w F26, gdzie dwa razy w tygodniu przychodzi bardzo dużo ludzi. - Dla miejscowych to możliwość na spotkanie i rozmowę z uciekinierami - mówi Jochem Hardmacher, inicjator i szef stowarzyszenia „Pomagam". - Bardzo wielu Niemców z tego korzysta. Dla uchodźców to sposób na poznanie się z innymi na neutralnym gruncie i nawiązanie nowych kontaktów. Są też tacy, którzy przychodzą tylko poobserwować.

Ośrodek ma też ofertę skierowaną wyłącznie dla kobiet np. zajęcia sportowe, a także dla dzieci, w tym uczniów szkół podstawowych - którym wolontariusze pomagają w nauce, by ułatwić im udział w zajęciach szkolnych. Nowoprzybyli otrzymali też i uprawiają na własne potrzeby ogródki działkowe. Biorą udział w różnego rodzaju warsztatach np. krawieckich albo naprawczych. Wolontariusze prowadzą też działalność kulturalną by zaznajomić nowych z tradycjami, zwyczajami i historią kraju. Jednym z owoców takiej działalności jest wystawa fotograficzna, powstała w ramach dorocznego festiwalu różności, na którą składają się portrety mieszkańców miasta wielu narodowości. W tym roku wolontariusze zorganizowali też wyjazd do obozu koncentracyjnego w Buchenwaldzie. Wzięło w nim udział 50 osób. Wśród nich uchodźcy i duża grupa Romów mieszkających w Gudensbergu. - Uznaliśmy, że to, czego ci ludzie dowiedzieli w Buchenwaldzie pomału będzie osadzać się w ich głowach i wygeneruje wiele pytań prowadzących do zmiany ich mentalności - mówi Dorothee. - Wyjazd zorganizowano we współpracy ze wszystkim partiami politycznymi reprezentowanymi w Gudensbergu i lokalnymi parafiami. Od lat robimy też różne imprezy i pikniki, podczas których razem pracujemy na wspólny cel. Jedną z takich jest zbieranie jabłek w lokalnym sadzie. To fajna zabawa dla dużych i małych, samotnych i rodzin.

Wolontariuszem w stowarzyszeniu może zostać każdy. Nie trzeba być jego członkiem. Pracę można w dowolnym czasie rozpocząć i zakończyć. Zdaniem Jochema lepiej jednak pomagać w grupie niż, w pojedynkę. - Osoba prywatna, jak wasz Tomasz z Oławy, może pomóc tylko jednej osobie, albo rodzinie i dobrze, że takie osoby są - mówi. - Ale w ten sposób stworzy się więź, w której szybko może dojść do rozczarowań i w efekcie ten proces pomocy się rozleci. Dzięki wspólnym działaniom dużej grupy ludzi można pomóc większej liczbie, a ta pomoc jest bardziej efektywna. Z doświadczenia wiemy, że wielu uchodźców ma dramatyczne biografie, smutne życiorysy i cierpi z różnych powodów - stresu związanego z koniecznością opuszczenia domu, ale też z obawy, że nie uzyskają azylu w naszym kraju i będą musieli wrócić tam skąd uciekli. Pracując w grupie można uniknąć sytuacji, w której jedna osoba obarczona jest tymi historiami i problemami, bo coś takiego też nie jest dobre. Oczywiście pomagamy też indywidualnie, ale wsparcie grupy jest efektywniejsze i lepsze dla obu stron.

Obecnie w ośrodku zadeklarowanych do pomocy jest 120 osób. Wśród nich także uchodźcy, którzy nabrali już doświadczenia i dzielą się nim z innymi. Dzięki temu nawet nieznajomość języka nie stanowi już problemu. Zawsze znajdzie się ktoś, kto przetłumaczy tym gorzej znającym niemiecki.

- Z zawodu jestem przedszkolanką - mówi wolontariuszka Monika Voge, odpowiadając na pytanie dlaczego pracuje społecznie z uchodźcami. - Byłam dyrektorką przedszkola w Kassel. Teraz jestem na emeryturze. Znam Jochema wiele lat i kiedy rozwinął się pomysł działalności społecznej na rzecz uchodźców uznałam, że to dobry pomysł. Praca z ludźmi zawsze sprawiały mi, i wciąż sprawiają, ogromną frajdę. Z drugiej strony cechą chrześcijanina jest pomagać drugiemu człowiekowi, wspierać go w potrzebie, a ci ludzie naprawdę tego potrzebują. Poza tym ja też się uczę. Wcześniej nie znałam Arabów. Dzięki współpracy z nimi poznaję ich zwyczaje i kompetencje socjalne. Z wielkim zainteresowaniem patrzę jak się otwierają. Początkowo wiele z tego co przeżyli trzymali dla siebie. W ciągu tych lat zaczęli nam ufać. Coraz więcej się o nich dowiadujemy, o tym w jak trudnych warunkach musieli mieszkać, żyć. Obserwujemy jak wchodzą w nasze społeczeństwo.

Dorothee dodaje, że niezwykłym doświadczeniem są też dla wolontariuszy mieszkańcy Gudensbergu, którzy „względnie otwarcie" przyjęli uchodźców. Od początku, władze miasta mają jednak zasadę, że nie będą gromadzić uchodźców w jednym budynku tylko rozlokowywać w różnych miejscach, aby łapali kontakt ze swoimi sąsiadami Niemcami. To wywoływało duży niepokój, wzmagało przesądy, ale relatywnie szybko się zmieniło po tym, jak ci ludzie nawiązali kontakty i bliżej się poznali. - Żyjemy w czasach globalizacji - wtrąca Jochem. - Zadaniem jest znalezienie drogi do tego by porozumieć się z innymi narodami, kulturami i razem żyć. Niekiedy nasza mała instytucja F26 działa jak laboratorium, w którym próbujemy to zrozumieć i wypracować. My pokazujemy „prawej stronie sceny politycznej", że są drogi, na których można się porozumieć i to takie drogi, gdzie oprócz wzajemnego poznania uzyskuje się wzajemny szacunek. Jeżeli my będziemy okazywać szacunek innym, ten szacunek do nas wróci.

Dzięki Haraldowi Marion Al Shekh przestał być tylko biernym uchodźcą

Wolontariusze wierzą, że uda im się pomóc jak największej liczbie uchodźców, by ci jak najszybciej mogli rozpocząć w Niemczech nowe, lepsze życie. Ale jak uświadamia Jochem, pewne rzeczy wymagają czasu. Nawet najzdolniejsi nie nauczą się języka i niemieckich przepisów w ciągu roku i wbrew oczekiwaniom wielu nie podejmą pracy tak szybko, chociaż bardzo tego chcą. - Coś takiego w normalnym życiu się nie zdarza, a trzeba pamiętać, że wśród uchodźców są też tacy, którzy w swoim kraju byli analfabetami. Wielu „samotnie podróżujących" jak nazywamy tych, którzy przyjechali bez rodziny, jest też w trudnej sytuacji psychicznej. Są młodzi i samotni. To niezgodne z ich tradycją. Dla nich rodzina jest bardzo ważna. Jest podstawowym elementem życia, związanym z pozycją społeczną. Tu są z dala od rodziny i często z tego powodu zaczynają popadać w depresję, załamują się i niechętnie podejmują jakiekolwiek aktywności. Dzięki temu, że jesteśmy blisko nich widzimy, jak ważne jest, by nie dochodziło do takich sytuacji. By ich integrować i angażować w różne akcje. Chwalić. Poklepać po ramieniu by poczuli się podbudowani. Jeżeli nie mogą mieć rodziny szukali szacunku innych ludzi poprzez zaangażowanie w pracę. I taka jest nasza rola, dlatego nie można ich pozostawić samym sobie i administracji rządowej. Przyszłością jest dalsza, wspólna praca oraz wiara, że to ma sens i będzie się nam opłacało.

Oberasbach: - Ja pomagam, a wy?

W bawarskim Oberasbach, mieście partnerskim Oławy, nie było i nie ma ośrodka dla uchodźców, ale tylko formalnie. Po drugiej stronie ulicy, gdzie kończy się miasto zaczyna się bowiem kolejne - Zirndorf, a zaraz przy granicy jest ośrodek dla uciekinierów. Takie sąsiedztwo, jak w wielu innych miastach, ma wielu przeciwników, ale są też ludzie chętni do pomocy. - Przybysze, którzy uzyskali status uchodźcy, mieszkają w Oberasbach i dzięki wsparciu wielu miejscowych szybko integrują się ze społeczeństwem - mówi burmistrz Birgit Huber. - Takich uciekinierów nie jest zbyt wielu,

Wolontariusze z Gudensbergu od 201

eprasa.pl 2c4cbe9720

MÓJ SĄSIAD UCHODŹCA

0, są wolontariusze

dzięki czemu nie ma obaw, że ta integracja może się nie udać. Osobiście znam małżeństwo, mocno zaangażowane w pomoc parze muzułmanów, którzy zdecydowali się zmienić religię na chrześcijaństwo. Wzięli chrzest, a później ślub. Widać, że bardzo im zależy, by stać się częścią naszego społeczeństwa, ale nie zawsze tak jest...

Birgit jest sceptycznie nastawiona do polityki migracyjnej swojego kraju. Jej zdaniem wielu uchodźców przyjeżdża do Niemiec z powodów ekonomicznych, a nie dlatego, że są politycznie prześladowani. Jej zdaniem Niemcy najpierw powinny uchwalić prawo migracyjne, a dopiero później przyjmować ludzi, którzy naprawdę chcą tu żyć, pracować i integrować się ze społeczeństwem, a nie narzucać swoją politykę i sposób życia. - My Niemcy żyjemy w takim systemie, który nam się bardzo podoba i nie chcemy go zmieniać. Dlatego, gdy przyjeżdżają obcy, którzy nie chcą się dopasować powstaje lęk, zwłaszcza u starszych ludzi, którzy w konsekwencji lądują po prawej stronie sceny politycznej. To nie jest dobra sytuacja, i widać to było podczas ostatnich wyborów samorządowych, zwłaszcza w okolicy ośrodka dla uchodźców. Co piąty mieszkający tam obywatel zagłosował na kandydata prawicy.

Jak pokazał wynik wyborów większość mieszkańców Oberasbach, jest przychylna polityce uchodźczej kraju, i może nie wszystko im się podoba, mają wiele pytań, zastrzeżeń do administracji rządowej, ale wiedzą, że uchodźcy to też ludzie, a każdego człowieka trzeba traktować na równi ze sobą i wspierać w potrzebie. Z takiego założenia wyszli Harald i Marion Kolb z Oberasbach, którzy od kilku lat wspierają grupę uchodźców. - Pewnego dnia zadzwonił do mnie syn, który obecnie mieszka i pracuje w Wiesbaden i opiekuje się syryjskim uchodźcą - mówi Marion.- Rozmawialiśmy o sytuacji w kraju i zapytał mnie dlaczego my nie pomagamy uchodźcom mieszkającym w Oberasbach. Gdy odłożyłam słuchawkę zaczęłam się nad tym zastanawiać i rozmawiać z Haraldem. Uznaliśmy, że powinniśmy to zrobić. Kiedyś dużo podróżowaliśmy. W 2009 byliśmy w Syrii. Wiedzieliśmy gdzie jest Aleppo. Mieliśmy wyobrażenie o tym kraju i ludziach. Wiedzieliśmy, że są tacy jak my i mają takie same potrzeby. Napisaliśmy więc do Caritasu, współpracującego z uchodźcami, że chcielibyśmy poznać syryjskiego uchodźcę by mu pomagać.

Minęło prawie trzy miesiące nim skontaktowano ich z Al Shekhiem i jego kolegą Józefem.

Pierwszy raz spotkali się przy herbatce w obozie w Zirndorf. Wrażenia pozostały do dziś. - Dwie zupełnie obce sobie osoby na 10 m^2 - mówi Harald. - W obozie na 800 osób było wtedy dwa razy więcej ludzi z różnych narodowości - Etiopii, Somalii, Gruzji, Bangladeszu. Razem dorośli, dzieci w różnym wieku, rodziny. Wielki problem zwłaszcza z utrzymaniem higieny. Zero intymności. Życie w takich warunkach jest bardzo ciężkie i może doprowadzić do kryzysu nawet najwytrwalszych dlatego już po pierwszym spotkaniu wiedzieliśmy, że musimy pomóc tym ludziom.

Od tego czasu Harald i Marion regularnie spotykają się z 35-letnim Al Shekhiem z Syrii i jego kolegami z ośrodka. Później poznali też 44-letnią Mariam i trójkę jej dzieci, a z czasem także jej znajomych. W ten sposób powstała kilkunastoosobowa grupa wsparcia.

Jak mówi Al Shekh dopiero dzięki znajomości z Haraldem i jego żoną, czyli 2,5 roku temu, w jego życiu zaczęło się dziać coś dobrego. Do czasu gdy przebywał w obozie i odrzucono jego pierwszy wniosek o azyl, nie mógł robić nic, nawet uczyć się języka. Mógł tylko czekać. Dzięki wolontariuszom udało mu się przebrnąć przez formalności, spotkać się z adwokatem i odwołać od odmownej decyzji azylowej, która była spowodowana tym, że pierwszą rejestrację miał we Włoszech, a nie w Niemczech. Dzięki wolontariuszom dużo wcześniej niż pozwalało na to prawo zaczął uczyć się języka. Dzięki nim poznaje też normalne, codzienne życie w Niemczech. - Można powiedzieć, że od tego czasu kiedy się poznaliśmy jesteśmy dobrymi znajomymi - mówi. - Spotykamy się prawie co weekend, gramy w piłkę, kręgle, bilard, chodzimy na spacery, czasem razem jemy. Oni przychodzą do naszego domu dla azylantów, gdzie zwykle Mariam przygotowuje arabskie potrawy i po chwili zjawia się duża część mieszkańców ośrodka z różnych stron świata. Jedni przynoszą brakujące talerze inni chcą czegoś spróbować przy czym miejsca jest tak mało, że wspólny posiłek przy jednym stole w pokoju bez kuchni jest niemożliwy. Innym razem Harald nas zaprasza do siebie, albo do restauracji.

Największym marzeniem większości azylantów, oprócz znalezienia pracy jest mieć samodzielne mieszkanie z kuchnią i łazienką. Obecnie w Niemczech to jednak bardzo duży problem, bo jak mówi Harald na mieszkania socjalne w ich regionie obecnie czeka 6-7 tys. ludzi, w tym także Niemców. Konkurencja jest więc bardzo duża. To pogarsza nastroje społeczne i niechęć do uchodźców, dlatego - zdaniem Haralda - integracja społeczna jest tak ważna i musi zacząć się już teraz, by między ludźmi nie powstały jeszcze większe podziały i niezrozumienie. Nie ma jednak innego, lepszego sposobu na integracje, poznanie drugiego człowieka jak bezpośredni kontakt. - Gdy spotykam się z Niemcami, którzy pytają mnie jak wygląda ta nasza integracja uśmiecham się i mówię „przecież mnie nie zabiją" i dodaję, że to normalni ludzie, którzy tak samo jak my chcą normalnie żyć i pracować - mówi Marion.

- Ludzie się nas boją, przez obrazy muzułmanów przedstawiane w telewizji, ale one nie są prawdziwe - mówi Syryjka Mariam, która uciekła do Niemiec przed wojną z trójką dzieci, po tym, jak na jej mieszkanie spadła bomba, a mąż się z nią rozwiódł i wyjechał do Arabii Saudyjskiej. - Państwo ISIS pokazuje fałszywy obraz muzułmanów, do tego stopnia, że jak ludzie słyszą „Allah Akbar" to myślą, że jest to wezwanie do zabójstwa. Tymczasem to zwrot używany podczas modlitwy i oznacza „Bóg jest wielki", ale ludzie tego nie wiedzą i jest ciężko. Tymczasem my też chcemy normalnie żyć. Syria zawsze będzie naszym domem i ja zawsze będę za nią tęsknić, ale wiem, że Niemczech moje dzieci mają lepsze perspektywy na dalsze życie. Mogą tu spokojnie mieszkać, uczyć się i zdobyć dobrą pracę. Cieszę się, że są tacy ludzie jak Harald i Miriom, którzy chcą nam w tym pomóc.

Neckeroda: Mieszkańcy wioski też chcą poznać uchodźców

Ludzi dobrego serca, którzy pomagają uciekinierom i widzą potrzebę integracji społecznej nie brakuje też w malutkiej Neckerodzie w Turyngii, wiosce partnerskiej Bystrzycy, gdzie działa społeczne Stowarzyszenie Kobiet Wiejskich, na czele z Christine Schwarzbach.

W wiosce nigdy nie było ośrodka dla uchodźców, ale dzięki wolontariuszom ten temat nie może być im obcy, bo jak mówi Christine - my mieszkańcy wioski też chcemy się z nimi integrować.

Po fali uchodźców w Niemczech powstało wiele organizacji, także rządowych, które otrzymały zadania wspierania idei dobrej kultury przyjmowania uchodźców. Jedną z takich, która przyjęła takie obowiązki jest Turyński Związek Ojczyźniany i w ramach programu „Pomagam" współpracuje m.in. z takimi organizacjami jak Stowarzyszenie Kobiet Wiejskich. - Szkolimy członków stowarzyszeń przeciwko wrogości wobec obcych - mówi Utha, w TZW zajmuje się organizacją tematycznych spotkać i imprez. - To konieczne i potrzebne. Z naszych badań wynika, że cudzoziemcy są lepiej przyjmowani w miastach niż na terenach wiejskich i chcemy to zmienić. Jednym ze sposobów działania są kawiarenki dyskusyjne podczas których wolontariusze uchodźcy opowiadają o swoich przeżyciach, opuszczonym kraju. W ten sposób chcemy uwrażliwić ludzi na uchodźców i ich sytuację. Mieszkańcy Niemiec zaczynają rozumieć tych ludzi i to dlaczego wyjechali ze swojego kraju.

Pomysł spodobał się Christine, która w ramach wolontariatu we współpracy z Utha już kilka razy inicjowała kawiarniane spotkania. - Takie rozmowy zmniejszają przesądy czy negatywne wyobrażenie o uchodźcach - mówi Christine - I widać, że to działa, a tego typu praca zmniejsza dystans między ludźmi.

Oprócz kawiarenek dyskusyjnych TZK organizuje wspólne wycieczki, wyjazdy i różne inne formy, które pozwalają ludziom się poznać i nawiązać kontakty, co w obecnej sytuacji jest nadal trudne ponieważ wielu uchodźców wciąż mieszka w ośrodkach.

- Przez 3,5 roku mieszkałam w Egipcie wśród tych ludzi - komentuje Utha. - Byłam cudzoziemcem w ich kraju. W innej sytuacji, ale byłam i uważam, że naszym obowiązkiem jest wspierać cudzoziemców. Po pierwsze dlatego, że żyją w trudnej sytuacji politycznej i w trudnych warunkach gospodarczych. My po części przyczyniliśmy się do tego. Po przewędrowaniu całej Afryki wyrządziliśmy wiele szkód i teraz powinniśmy im pomoc.

Okazuje się, że dobrym sposobem na integrację i znalezienie wspólnego języka jest też sport. A dokładnie lokalna drużyna piłkarska. To na trybuny lokalnego stadionu swoje pierwsze kroki kieruje wielu młodych uchodźców, mieszkających w pobliskim mieście. - Początkowo przychodziło kilku chłopaków - mówi Volker Anding, trener piłki nożnej drużyny z Neckerody. - Siadali na trybunach i patrzyli jak gramy. Po kilku takich spotkaniach uznałem, że nie ma sensu, żeby tak tylko siedzieli. Zapytałem czy chcieliby z nami grać. Tak zaczęła się nasza współpraca. Z czasem przyszło więcej chętnych. Jedni grają na stałe. Inni w wolnym czasie, gdy nie chodzą na szkolenia i lekcje języka. Widać, że się dobrze tu czują, zaaklimatyzowali się i nawiązali nowe znajomości.

Zdaniem Siegfrida Hoerchera, sołtysa Neckerody człowiek musi być otwarty na drugiego i musi się angażować. Na „górze" nie zawsze dochodzi do sytuacji, do których powinno, a dla zwykłych ludzi najważniejszy jest pokój. I trzeba wszystko zrobić, aby znaleźć wspólny język, by ten pokój utrzymać.

TEKST I FOT.:
WIOLETTA KAMIŃSKA
wkaminska@gazeta.olawa.pl

5 pomagają uchodźcom

Jochem Hamacher jest inicjatorem i szefem stowarzyszenia „Pomagam".

Utha i Christine przybliżają uchodźców mieszkańcom wsi

eprasa.pl 2c4cbe9720

WĘDKARSTWO
Spławik

Dworak, Stachnio i Sokołowski mistrzami

19 sierpnia, w Oławie, na kanale żeglownym Odry, naprzeciw elewatorów, rozgrywano XVII indywidualne mistrzostwa powiatu oławskiego

Mistrz powiatu Jan Sokołowski (na fot. z lewej) oraz wicemistrzowie - Tomasz Mołdawiak (w środku) i Wiesław Sztandera (z prawej)

Najlepsi juniorzy, wraz z organizatorami i donatorami mistrzostw, na fot. od lewej: sędzia Czesław Zawer, wicestarosta Witold Niemirowski, Mateusz Dworak, Patryk Sobolewski, Jakub Mruk i najmłodszy uczestnik zawodów - Marcel Mądrowski oraz prezes Andrzej Świętach

Startowało 48 seniorów, czterech juniorów i dwie kobiety. Uczestniczyli członkowie kół PZW: nr 6 w Jelczu-Laskowicach oraz nr 16, 19 i 90 w Oławie. Organizatorem mistrzostw było Koło Miejskie PZW nr 16 w Oławie. Patronat honorowy objął starosta oławski Zdzisław Brezdeń.

Przed rozpoczęciem rywalizacji Andrzej Świętach zapoznał uczestników z regulaminem oraz przeprowadził losowanie stanowisk. Zawodnicy zajęli swoje miejsca, przygotowując sprzęt i łowiska przez półtorej godziny, a następnie rozpoczęli konkurs. Oto jego efekty:

Seniorzy

* mistrz - Jan Sokołowski (KM nr 16) - 4805 g;

* pierwszy wicemistrz - Tomasz Mołdawiak (KM nr 16) - 3675 g;

* drugi wicemistrz powiatu - Wiesław Sztandera (KM nr 16) - 3660 g;

* kolejne miejsca: Edward Bida (KM nr 6 J-L) - 3115 g, Marek Herba (KM nr 16) - 2555 g i Piotr Dzendzeluk (KM nr 16) - 2295 g.

Juniorzy

* mistrz powiatu - Mateusz Dworak (KM nr 19 w Oławie) - złowił 2370 g ryb;

* pierwszy wicemistrz - Patryk Sobolewski (KM nr 6 w J-L) - 1580 g;

* drugi wicemistrz - Jakub Mruk (KM nr 6 w J-L) - 725 g.

Kobiety

* mistrzyni powiatu - Małgorzata Stachnio (KM nr 6 w J-L) - 1090 g;

* wicemistrzyni powiatu - Agata Stachnio (KM nr 6 w J-L) - 855 g.

Łącznie złowiono 35.100 g ryb, które po zważeniu wypuszczano z powrotem do wody. Średnio na zawodnika przypadło ponad 731 g ryb. Wszyscy uczestnicy otrzymali upominki, w postaci markowej zanęty.

Zawody sędziował Czesław Zawer, w asyście Magdy Zielińskiej i Zbigniewa Piegzy. Puchary i nagrody, ufundowane przez Starostwo Powiatowe w Oławie, wręczali wicestarosta Witold Niemirowski i prezes Okręgu Wrocławskiego PZW - Andrzej Świętach.

* Zarząd Koła Miejskiego PZW nr 16 w Oławie zaprasza swoich członków na zawody feederowe, które odbędą się 25 sierpnia. Zbiórka i zapisy w godzinach rannych nad górnym kanałem żeglownym Odry, naprzeciw elewatorów.

* Zarząd Koła PZW nr 90 „Rzemieślnik" w Oławie zaprasza swoich członków na zawody wędkarskie, które odbędą się 25 sierpnia, w Starym Otoku, na zbiorniku „Łąki". Zbiórka i zapisy - do godziny 7.00.

***

Wszyscy wędkarze mogą współtworzyć tę rubrykę, tel. +48-600-378-240.

TEKST I FOT.: (GRARO)

DYŻURY SKŁADKOWE W OŁAWSKICH KOŁACH PZW

* Skarbnik Koła Miejskiego PZW nr 16 w Oławie przyjmuje wpłaty we wtorki, czwartki i piątki, od godz. 16.00 do 18.00, w sklepie wędkarskim naprzeciw dworca PKS. W tym samym miejscu takie sprawy członków Koła PZW nr 19 załatwia Agata Kieda.
* Skarbnik Koła PZW nr 90 „Rzemieślnik" Oława dyżuruje w jego siedzibie, przy ul. 3 Maja 1a - w środy, od godz. 16.00 do 18.00. W pozostałe dni robocze - w zakładzie rzemieślniczym Wiesława Mądrzyka, ul. ks. Kutrowskiego (do godz. 15.30).

Gorące i rodzinne żegnanie wakacji

OŁAWA
Piknik rodzinny

Sporo atrakcji czeka na uczestników tegorocznego, już tradycyjnego festynu, organizowanego cyklicznie od kilku lat pod hasłem „Żegnamy wakacje", przez Urząd Miejski w Oławie, przy współpracy z Miejską Komisją ds. Rozwiązywania Problemów Alkoholowych oraz z innymi oławskimi firmami i instytucjami

Tegoroczna impreza, której honorowym patronem i tym razem jest burmistrz Oławy Tomasz Frischmann, odbędzie się w piątek 30 sierpnia, na terenach zielonych obok „Term Jakuba" (wjazd na parking od ulicy 1 Maja).

Początek pikniku zaplanowano na godzinę 14.00, a od 15.00 rozpoczną się występy artystyczne. Koncertować będą m.in. uczniowie szkoły wokalnej Izabeli Smoleń oraz grupa „Skrzypcowa Kraina", pod batutą Magdaleny Michnowicz. Uczestnikom festynu zaprezentują się także tancerze z klubu „Athina", oraz zespół muzyczny „Mikołajowa Band".

Nie zabraknie atrakcji dla dzieci i młodzieży oraz dla dorosłych. Pielęgniarski z oławskiego SP ZOZ zmierzą ciśnienie i zbadają poziomu cukru we krwi. O bezpiecznym poruszaniu się na drogach i chodnikach na swoim stoisku będzie opowiadał Bogdan Madera z wrocławskiego Centrum Popularyzacji Bezpieczeństwa Ruchu Drogowego. Przy pomocy policyjnej maskotki - komisarza Lwa - funkcjonariusze z oławskiej KPP będą znakowali rowery i przeprowadzą konkurs na temat zasad bezpieczeństwa. Zademonstrują też służbowe motocykle i radiowozy. Obecni będą również strażacy z oławskiej KP PSP, ze swoim sprzętem bojowym. Podczas festynu na jednym ze stoisk będzie można uzyskać wszelkie informacje na temat programu „Mieszkanie plus", który od kilku miesięcy jest już realizowany w Oławie.

W strzelnicy OLS na Miasteczku od godziny 16.00 trwać będą strzeleckie zawody sportowe, a po sąsiedzku - na plenerowej szachownicy - zawody szachowe. Emocji nie zabraknie także podczas pokazów trenerów i zawodników Klubu Karate „Arawashi" Oława.

- *Będą także bezpłatne zamki dmuchane i trampolina, różne ciekawe animacje, klaun na szczudłach, jazda na kucykach i na koniach, malowanie twarzy, bańki mydlane oraz harcerska ściana wspinaczkowa* - zapewnia Czesław Miłosz. Przewodniczący MKRPA dodaje: - *Będzie też sporo innych niespodzianek. Na pewno warto więc przyjść na nasz festyn, bo każdy znajdzie tam dla siebie coś fajnego i miłego! Będą stoiska z rękodziełami i kulinarne, fotobudka, mini ZOO, pokazy ćwiczeń rycerzy i inne. Niezapomniane chwile zapewnią występy na scenie i na terenie imprezy. Przekrój artystyczny będzie duży, więc każdy powinien znaleźć coś dla siebie. Zapraszamy wszystkich: dzieci z rodzicami, babciami i dziadkami, ciotkami, kuzynami, młodzież, dorosłych, lokalne firmy, instytucje i organizacje - do udziału w festynie!*

Na zakończenie pikniku, o godzinie 19.30 rozpocznie się zabawa taneczna, do której na żywo przygrywać będzie zespół muzyczny.

Współorganizator festynu uprzedza, że w trakcie imprezy nie będzie można kupować i spożywać napojów alkoholowych: - *Chcemy w ten sposób kreować dobre nawyki wśród dzieci i młodzieży*.

*

Szczegółowy program imprezy - na załączonym obok plakacie.

(KAT)

eprasa.pl 2c4cbe9720

Kolejny hit dla najmłodszych

OŁAWA
Kultura

Od piątku 23 sierpnia kino „Odra" zaprasza najmłodszych widzów na Playmobil Film

To wydarzenie na które czekały miliony dzieciaków! Po raz pierwszy w historii zabawki ze świata Playmobil ruszają na podbój kin w kipiącym od akcji i humoru pełnometrażowym filmie animowanym. Za przeniesienie małych ludzików na wielki ekran odpowiadają wielokrotnie nagradzani twórcy hitów: „Kraina lodu" i „Zaplątani".

Świetny dubbing, duża dawka humoru i wartka akcja. Zapraszamy do kina od 23 sierpnia. Ceny biletów już od 11 zł. Szczegóły dotyczące repertuaru na www.kultura.olawa.pl

(KT)

Kino za free

OŁAWA
Kultura

35 gorących muzycznych kawałków, miłość, młodość, wolność i pisk opon...

Już w najbliższy piątek 23 sierpnia o godz. 20:30 w parku miejskim obok dworca PKP odbędzie się kolejne letnie kino plenerowe, w trakcie którego zostanie pokazany film „Baby Driver". Biorąc pod uwagę duże zainteresowanie wcześniejszym pokazem w parku oraz postulaty mieszkańców, Centrum Sztuki wzmocniło nagłośnienie i powiększyło ekran.

Na miejscu dostępne będą kinowe przekąski oraz food truck z tortillą. Wstęp wolny, pamiętajcie, aby wziąć ze sobą coś ciepłego do okrycia oraz kocyk lub karimatę, ilość leżaków ograniczona!

(KT)

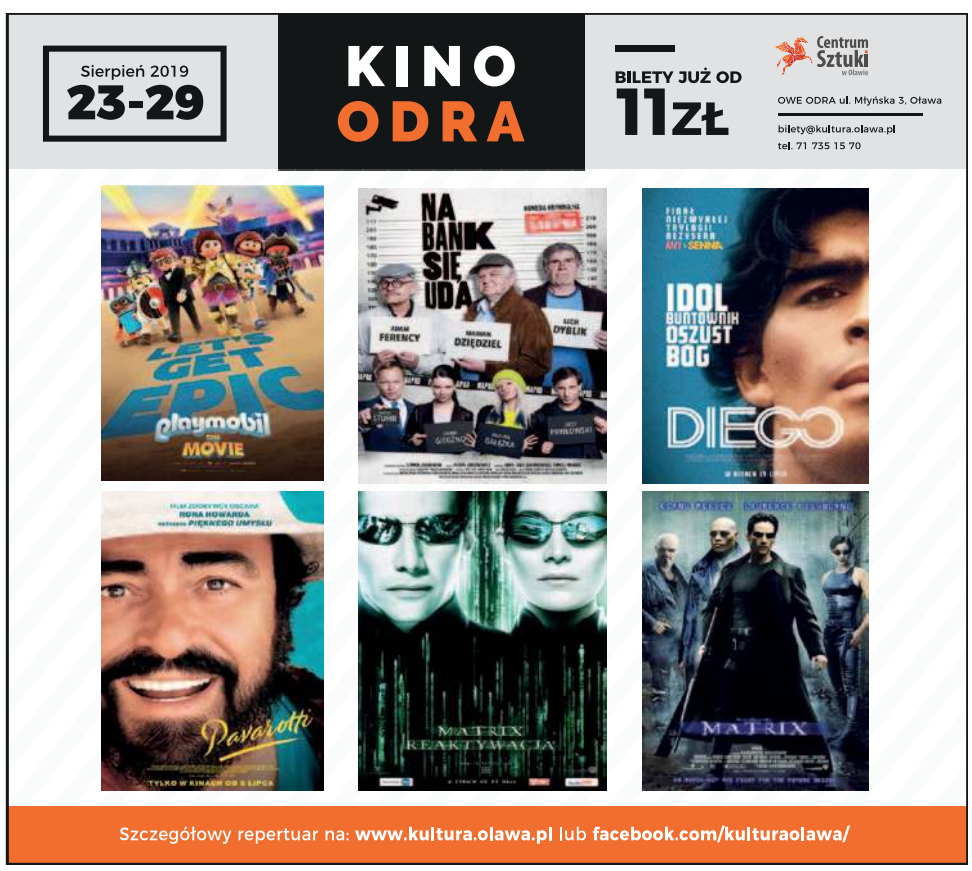

Ciekawostki z „Matrixa"

24 i 25 sierpnia o godz. 17.15 w kinie „Odra" będzie można zobaczyć jeden z najważniejszych filmów przełomu XX i XXI wieku - „Matrix", a także jego kontynuację „Matrix Reaktywacja"

Choć trudno w to uwierzyć od premiery filmu „Matrix", który zmienił nie tylko to, co dziś nazywamy komputerowymi efektami specjalnymi, minęło 20 lat. Mimo upływu czasu film, jego zawiła fabuła, postaci i technika kręcenia skrywają wiele tajemnic. Część z nich ujawnimy dziś...

Początki wcale nie były łatwe. Brakowało niemal wszystkiego. Pieniędzy, miejsc treningowych, zaplecza biurowo-technicznego. Nie brakowało tylko zapału, którym ówcześni bracia Wachowscy zarażali po kolei całą ekipę. Scenariusz, naładowany wpływami komiksowymi, biblijnymi, filozoficznymi, komputerowymi, anime, wschodnich sztuk walki, „Alicji w krainie czarów" i najważniejszych dzieł z literatury SF, również był dla wszystkich wielką niewiadomą, ponieważ - oprócz samych twórców – nikt go nie rozumiał i nikt nie był w stanie wyobrazić sobie jego przetransponowania na ekran...

Pierwszym kandydatem do roli Neo był Ewan McGregor, który rolę odrzucił. Kolejny kandydat – Will Smith, wybrał inny film, podobnie jak Val Kilmer mający zagrać Morfeusza, Sean Connery (typowany do roli Architekta) czy Jean Reno (kandydat na Agenta Smitha).

Keanu Reeves zanim otrzymał scenariusz (a właściwie jego 14 wersję!), został zobligowany do przeczytania książek traktujących o robotyce, ekonomii, socjologii, filozofii, teologii i psychologii jako niezbędny wstęp do zrozumienia scenariusza „Matrixa".

Wachowskim zależało, by sceny walk kung-fu, których w filmie nie brakuje były maksymalnie rzeczywiste i by aktorów nie zastępowali wyćwiczeniu dublerzy. Z tego powodu czterej walczący w filmie aktorzy, czyli Keanu Reeves, Laurence Fishburne, Carrie-Anne Moss i Hugo Weaving, zostali poddani morderczemu 4-miesięcznemu treningowi, prowadzonemu przez najlepszego mistrza filmowych walk z Hong Kongu, Yuen Wo Pinga. Przygotowania prowadzono od października 1997 roku, w hali zdjęciowej Warner Bros w Burbank (Kalifornia). Symbol Matrixa – komputerowy deszcz zielonych symboli – został stworzony z przepisu na sushi.Makabryczny moment zasklepienia się ust Neo, tylko z początku był efektem wizualnym. Później naprawdę na pięć godzin zalepiono usta Keanu Reevesa, który aby coś powiedzieć, musiał wyrażać się poprzez kartkę i długopis.

Słynne potrójne, powietrzne kopnięcie Neo udało się Reevesowi dopiero po 24 dublach. Moment, kiedy Neo na dachu wykonuje poczwórne kopnięcie, Keanu na własne życzenie powtarzał w nieskończoność i nadal nie był zadowolony. Wreszcie po 30 dublu przerwano mu proces twórczy, argumentując, że reszta ekipy to też zawodowcy, którzy uznali kopnięcia za prawidłowe.

Bilety na jeden seans w cenie 15 zł dostępne w kasie kina „Odra" i online na kultura.olawa.pl. Przy zakupie biletów na obie części cena jednego biletu to 12 zł.

*

Ciekawostki i tajemnice „Matrixa" opracowano m.in. na podstawie strony Klubu Miłośników Filmu.

(KT)

Niezwykłe biografie w „Odrze"

W najbliższym tygodniu kino „Odra" zaprasza na dwa wyjątkowe dokumenty: „Diego" i „Pavarotti".

„Diego" to kolejny znakomity dokument nagrodzonego Oscarem reżysera Asifa Kapadia. Finał niezwykłej trylogii, w skład której wchodzą również „Amy" i „Senna" – ostatnia część fascynującej opowieści o ikonach popkultury, sławie i fatum. Młody, niezwykle utalentowany chłopak zostaje ściągnięty do włoskiego klubu Napoli. Trafia w sam środek neapolitańskiego kotła: mafijnych rozgrywek, sukcesów, uwielbienia i skandali. Jego geniusz i charyzma wkrótce robią z Napoli najlepszą drużynę świata. W mieście, w którym piłka to religia, Maradona staje się świętym. Na boisku dokonuje cudów, ale gdy gasną światła, wszystko wymyka się spod kontroli. Diego nie potrafi udźwignąć swojej sławy, a miasto, które zrobiło z niego boga, z dnia na dzień staje się jego przekleństwem. Kapadia w swoim dokumencie w umiejętny sposób rozkłada na czynniki pierwsze wydarzenia, które doprowadziły do upadku sportowca. Skrupulatnie prowadzi przez piłkarskie sukcesy Maradony i pokazuje towarzyszące temu wydarzenia nie tylko w kontekście sportowym, ale przede wszystkim społecznym i politycznym. Film „Diego" będzie można zobaczyć dwukrotnie: w piątek 23 sierpnia i w środę 28 sierpnia o godz. 17.30.

Luciano Pavarotti – gwiazda rocka w operowym wydaniu, nieziemski głos, człowiek legenda – tak określano najsłynniejszego śpiewaka, o którym film zobaczymy na ekranie oławskiej „Odry". Tylko on mógł nakłonić Lady Dianę do tego, by słuchała go moknąc w deszczu, tylko on jeździł po świecie z własnym jedzeniem, tylko on mógł elitarną formę sztuki uczynić rozrywką dla wszystkich. Pavarotti był nazywany „tenorem zwykłych ludzi", ponieważ łączył w sobie osobowość geniusza i celebryty, i wykorzystywał swoje talenty, aby szerzyć nowinę, że opera może być rozrywką dającą radość wszystkim miłośnikom muzyki. Dzięki sile swojego talentu, Pavarotti zawładnął wielkimi scenami na całym świecie i podbił serca słuchaczy z najodleglejszych zakątków globu. W filmie wykorzystano nagrania z niezapomnianych występów, w tym klasyczne utwory z koncertu Trzech Tenorów, nigdy niepublikowane materiały archiwalne i wypowiedzi najbliższych śpiewaka, w tym córek, drugiej żony Nicoletty, Placido Domingo i Jose Carrerasa. „Pavarotti" w reżyserii Rona Howarda to niezwykły film nie tylko ze względu na osobę wspaniałego tenora, o którym opowiada, ale przede wszystkim z uwagi na wyjątkowość i ekskluzywność zebranych w nim materiałów. Na film „Pavarotti" kino „Odra" zaprasza dwukrotnie: we wtorek 27 sierpnia i w czwartek 29 sierpnia o godz. 17.30.

(KT)

eprasa.pl 2c4cbe9720

JOANNA NABIAŁCZYK
redakcja@gazeta.olawa.pl

Witamy wśród nas

Rubrykę „Witamy wśród nas" publikujemy dzięki pomocy pracowników Oddziału Noworodków i Oddziału Położniczego Szpitala w Oławie oraz oławskiego Urzędu Stanu Cywilnego

URODZILI SIĘ:

Myroslav Humeniuk
Hubert Idzi
Bartosz Piotr Kostrzycki
David Demchuk
Marcel Bolesław Dulat
Zuzanna Chrześcijańska
Gabriel Szymon Frątkiewicz
Zofia Katarzyna Biegańska
Krystyna Kobus
Maja Wojtowicz
Julian Krykat
Julian Nietrybowski
Hanna Elżbieta Macuda
Adam Miłosz Bularz
Weronika Żukowska

To ja, Filip Kozub - syn Edyty i Damiana. Przyszedłem na świat 11 sierpnia. Moje wymiary to 54cm i 3500g. W domu w Oławie czeka na mnie siostra Klaudia (11).

Nazywam się Bartosz Boruszewski. Mama Agnieszka urodziła mnie 8 sierpnia. Mierzę 57cm i 3750g. W domu w Brzegu czeka tata Krzysztof.

Jestem Gabriela Folga. Mama Aneta urodziła mnie 8 sierpnia. Moje wymiary to 54cm i 3000g. W domu we Wrocławiu czeka tata Jakub i siostra Hania (4).

To ja, Filip Murzova - syn Oleny i Denisa. Przyszedłem na świat 12 sierpnia. Moje wymiary to 57cm i 3550g. Mieszkamy w Oławie.

Jestem Martyna Popiłko. Mama Marzena urodziła mnie 12 sierpnia. Mierzę 56cm i 3450g. W domu w Jelczu-Laskowicach czeka tata Jarosław i brat Dawid (3,5).

Nazywam się Wojciech Hanaj. Mama Anna urodziła mnie 12 sierpnia. Moje wymiary to 59cm i 4260g. W domu w Kiełczowie czeka tata Andrzej.

Jestem Liliana Bednarska. Mama Natalia urodziła mnie 16 sierpnia. Mierzę 56cm i 3500g. W domu w Lewinie Brzeskim czeka na mnie tata Paweł i brat Franek (3).

To ja, Łukasz Strojek - syn Amelii i Dawida. Przyszedłem na świat 16 sierpnia. Mierzę 55cm i 3550g. W domu w Bąkowie czekają na mnie bracia Kamil (7) i Antek (3).

Nazywam się Pola Kędzior. Mama Aleksandra urodziła mnie 16 sierpnia. Moje wymiary to 55cm i 3100g. W domu w Siedlcach czeka na mnie tata Sebastian.

Jestem Jagoda Gierus. Mama Aleksandra urodziła mnie 17 sierpnia. Moje wymiary to 54cm i 3450g. W domu w Jaworowie czeka na mnie tata Radosław.

To ja, Władysław Kolach - syn Iryny i Łukasza. Przyszedłem na świat 16 sierpnia. Mierzę 59cm i 5250g. Mieszkamy we Wrocławiu.

BARAN

(21.03-20.04)

Poprzednie miesiące mocno dały ci w kość. Było dużo stresu, zmartwień i pośpiechu. Zastanów się nad wypoczynkiem w ustronnym miejscu, z dała od ludzi i hałasu. Nabierzesz dystansu, a do codziennych obowiązków wrócisz z lepszym nastawieniem i samopoczuciem. W sprawach finansowych możesz sobie pozwolić na małe szaleństwo. Zdrowie będzie dopisywać.

BLIŹNIĘTA

(22.05-21.06)

Jawią się nowe zadania w pracy. Zmiany również w życiu towarzyskim. Osoby, które dotąd brałeś za przyjaciół, mogą okazać się tego nie warte. Mocno to przeżyjesz, ale nie szukaj przyczyny w sobie. To nie twoja wina, że ktoś okazał się nielojalny. Małe problemy również w sferze finansowej. W poprzednim miesiącu na wiele sobie pozwoliłeś. Teraz przeanalizuj, z czego możesz zrezygnować i spróbuj na tym oszczędzić.

LEW

(23.07-22.08)

Przypadkowe spotkanie z kimś dawno niewidzianym może przewrócić twoje życie do góry nogami. Zastanów się, czy warto ponosić się emocjami. Czasem wskazana jest odrobina rozwagi. W ważnych sprawach możesz liczyć na wsparcie i pomoc bliskich. Poprawi się twoje samopoczucie. Dodatkową energię wykorzystaj na dawno odkładane porządki w domu.

WAGA

(23.09-23.10)

Dopadnie cię cierpienie w sprawach sercowych. Osoba, do której wzdychasz, również cię lubi, ale nie wie, co czujesz. Zdobądź się na odwagę i zrób pierwszy krok. Szczerość będzie też receptą w kontaktach z rodziną. Rozmowa pozwoli wyjaśnić dawne nieporozumienia z bliską osobą, które nie dają ci spokoju. Wiadomość z daleka poprawi nastrój. W pracy mogą pojawić się małe zawirowania, ale szybko miną, jeśli zachowasz spokój.

STRZELEC

(23.11-21.12)

Przed tobą udany tydzień. Twoja praca będzie zauważona i sowicie nagrodzona. Powodzenie również w sprawach sercowych. Poznasz wyjątkowo interesującą osobę, ale nie wahaj się zbyt długo, bo szansa na miłość przejdzie koło nosa. Poświęć trochę uwagi rodzinie, ostatnio nieco zaniedbałeś bliskich. Zrób im miłą niespodziankę, a poczują się dla ciebie ważni.

WODNIK

(21.01-20.02)

Chwilami poczujesz się niedoceniony i niepotrzebny. Nie zamykaj się w sobie i nie odcinaj od świata. Dzięki częstszym spotkaniom z przyjaciółmi odzyskasz wiarę w siebie. Nie odmawiaj krewnemu, który zaproponuje coś szalonego. To będzie wspaniała przygoda, z której wyniesiesz coś więcej niż nowe doświadczenie. Już wkrótce poprawi się sytuacja finansowa, spraw sobie prezent, o jakim od dawna marzysz.

BYK

(21.04-21.05)

Przestaniesz się martwić i użalać, weźmiesz ster w swoje ręce. W sprawach damsko-męskich warto zastanowić się nad małą rewolucją. Wyjdź z inicjatywą, nie odrzucaj nikogo po pierwszym wrażeniu, które nie będzie zbyt korzystne. Dzięki temu zwiększysz swoją szansę na przegnanie samotności. W pracy spadną na ciebie nowe obowiązki, jednak wywiążesz się z nich bez problemu. Wolne chwile poświęć na ruch na świeżym powietrzu.

RAK

(22.06-22.07)

W tym tygodniu na pierwszym planie znajdą się sprawy rodzinne. Będziesz zaangażowany w we wspólne przedsięwzięcia. Bliższe kontakty z rodziną sprawią wiele satysfakcji. W sprawach zawodowych musisz sięgnąć po radykalne rozwiązanie. Nie obawiaj się, wątpliwości to normalna sprawa, nie pozwól żeby cię sparaliżowały. W miłości nie licz na wielkie emocje. Poprawi się kondycja finansowa i zdrowotna.

PANNA

(23.08-22.09)

Ktoś będzie próbował angażować ciebie w pewne przedsięwzięcie. Nie staraj się robić niczego na siłę, a przede wszystkim wbrew swoim przekonaniom. Pomyśl o rozsądnym zainwestowaniu gotówki, nie szastaj pieniędzmi. W pracy staraj się wykonywać swoje obowiązki rzetelnie, bo ktoś bacznie obserwuje. W miłości upragniony spokój i stabilizacja.

SKORPION

(24.10-22.11)

Dojdziesz do porozumienia w ważnej sprawie zawodowej. Twoje ambicje zostaną w pełni zaspokojone. Gdy inni oddawali się letniemu lenistwu, ty ciężko pracowałeś, dlatego teraz możesz liczyć na docenienie. Gwiazdy będą sprzyjać wszelkim inwestycjom i operacjom finansowym. Możesz spróbować szczęścia w grach losowych. Szczęśliwe liczby, to 3 i 27.

KOZIOROŻEC

(22.12-20.01)

Samotne osoby mogą teraz poznać miłość swojego życia. Te w stałych związkach na nowo odkryją swoje uczucie. Sprawy zawodowe zejdą na dalszy plan. Teraz będą cię zajmować przede wszystkim twoi bliscy. Atmosfera w domu ulegnie znacznej poprawie, podobnie jak twoje samopoczucie. Nabierzesz dystansu do spraw, które ostatnio bardzo ciebie stresowały.

RYBY

(21.02-20.03)

Niektóre z twoich planów mogą się okazać nie do zrealizowania. Będziesz musiał je zmodyfikować. Nie złość się, że coś jest niemożliwe, potraktuj trudności jak szansę. Masz okazję wykazać się swoją zaradnością i kreatywnością. Jeżeli zdecydujesz się przeprowadzić z partnerem trudną rozmowę, nie zaczynaj od pretensji, bo to przekreśli szanse na porozumienie.

eprasa.pl 2c4cbe9720

WOJEWÓDZTWO DOLNOŚLĄSKIE

Wiadomości z regionu

DOLNY ŚLĄSK

PARTNER STRONY: URZĄD MARSZAŁKOWSKI WOJEWÓDZTWA DOLNOŚLĄSKIEGO

Piękna Wieś Dolnośląska 2019 - znamy zwycięzców!

Najpiękniejsza Wieś na Dolnym Śląsku leży w Karkonoszach, u wschodniego podnóża Grzbietu Lasockiego. Wyróżniają ją malownicze tereny, a przede wszystkim niezwykła aktywność mieszkańców. O której wsi mowa? Zarząd województwa ogłosił właśnie wyniki konkursu „Piękna Wieś Dolnośląska"

Podobnie jak w roku poprzednim, zorganizowany został w czterech kategoriach: „Najpiękniejsza Wieś", „Najpiękniejsza Zagroda Wiejska", „Najlepsze przedsięwzięcie Odnowy Wsi" oraz „Najlepszy start w Odnowie Wsi". - *Konkurs jest jednym z elementów wsparcia, jaki urząd marszałkowski przygotował dla sołectw i gmin uczestniczących w Odnowie Wsi Dolnośląskiej. Mam nadzieję, że tegoroczni laureaci staną się przykładem dla innych, by realizować kreatywne projekty, które pobudzą do aktywności i zintegrują mieszkańców terenów wiejskich* - mówi **marszałek Cezary Przybylski.** Do 11. już edycji konkursu, zgłoszono 22 wsie z 20 gmin, w tym do kat. „Najpiękniejsza Wieś" – 8 wsi, „Najpiękniejsza Zagroda" – 4 zagrody, „Najlepsze przedsięwzięcie odnowy wsi" - 8 projektów, „Najlepszy start w odnowie wsi" – 2 projekty.

– *Dzięki naszemu konkursowi możemy pochwalić się, jak piękna jest dolnośląska wieś i jak pielęgnowana jest jej tożsamość. Mieszkańcy sołectw i gmin po raz kolejny wykazali się niezwykłą aktywnością i chciałbym podziękować za to, że to właśnie dzięki Wam Dolnoślązacy, możemy co roku odkrywać urokliwe zakątki naszego regionu* - zaznacza **wicemarszałek Marcin Gwóźdź.**

W pracach Komisji konkursowej, powołanej przez Marszałka Województwa, udział wzięli przedstawiciele Urzędu Marszałkowskiego, Dolnośląskiej Izby Rolniczej, Dolnośląskiego Ośrodka Doradztwa Rolniczego, pracownicy naukowi z Uniwersytetu Przyrodniczego we Wrocławiu oraz po raz pierwszy pracownicy Kasy Rolniczego Ubezpieczenia Społecznego. Członkowie komisji w ramach ośmiu wyjazdów odwiedzili wszystkie zgłoszone wsie oraz projekty i na tej podstawie dokonali ich oceny.

- *Zwycięzcą w kategorii „Najpiękniejsza wieś" została Opawa w gminie Lubawka. To wieś aktywna – i nie chodzi tylko o aktywność sportową, która jest tu bardzo dobrze rozwinięta, ale przede wszystkim o aktywność w realizacji licznych powiązanych ze sobą projektów* - ogłosił podczas konferencji marszałek. Według mieszkańców zrzeszonych w wielu organizacjach wiejskich, w tym w Stowarzyszeniu Brama Opawska – projekty, które udało im się zrealizować zmieniły nie tylko wizerunkowo samą wieś, ale przede wszystkim dzięki nim nastąpiły nieodwracalne zmiany w postrzeganiu przez ludzi spraw dotyczących wsi. Dzień Opawiaka, biegi narciarskie w tym Memoriał Stanisława Bodzka, Opawska Przystań i Ostoja, geocaching, cyklo grupa, Masak Run, Bookcrossing - to tylko niektóre z projektów realizowanych w tej niezwykłej miejscowości, którą warto odwiedzić.

„Najpiękniejszą wsią Dolnego Śląska" została w tym roku Opawa w gminie Lubawka.

W kat. „Najpiękniejsza Zagroda" nagrodzeni zostali Ewelina i Krzysztof Rozpędowscy, prowadzący Villę Greta w Dobkowie w gminie Świerzawa. „Najlepszym przedsięwzięciem odnowy wsi" został projekt „Nowe życie gnejsów we Włókach", a „Najlepszym startem w Odnowie Wsi" mogą pochwalić się mieszkańcy wsi Rakowa w gminie Oborniki Śląskie.

Uroczyste wręczenie nagród wszystkim laureatom odbędzie się 5 października 2019 r. w Opawie w gminie Lubawka, Najpiękniejszej Wsi Dolnego Śląska 2019.

(SZ)

Rusza konkurs dla najlepszych organizacji pozarządowych na Dolnym Śląsku

Rozpoczyna się kolejna edycja konkursu „zDolne NGO"! Już po raz ósmy samorząd województwa chce nagrodzić najlepsze organizacje pozarządowe z Dolnego Śląska. W tym roku wyróżnione zostaną te, które działają na rzecz aktywizacji osób z niepełnosprawnościami. Zgłoszenia można składać do 13 września

W ramach tegorocznej edycji konkursu nagrodzone zostaną organizacje, które zajmują się poprawą jakości życia osób z niepełnosprawnościami w dwóch obszarach. Pierwszy z nich to działalność na rzecz aktywizacji społecznej tych osób, a drugi to starania by przywrócić je na rynek pracy.

W tym roku nagrody otrzymają organizacje działające na rzecz osób z niepełnosprawnościami.

- *Organizacje pozarządowe są istotnym partnerem władz samorządowych, realizują ważne społecznie zadania. Dobre praktyki wypracowane w wyniku ich pracy służą całemu środowisku działającemu na rzecz osób z niepełnosprawnościami. Zależy mi na aktywizowaniu osób z niepełnosprawnościami, stwarzaniu im warunków do włączania się w życie społeczne i zawodowe* - mówi wicemarszałek **Marcin Krzyżanowski**.

Organizowany przez samorząd województwa konkurs, to nie tylko sposób na promocję wartościowych projektów, które mogą stanowić wzorzec dobrych praktyk dla innych. To także szansa, by zwrócić uwagę na działalność samych organizacji pozarządowych i podnieść prestiż ich pracy.

Zgłoszenia do konkursu przyjmowane będą do 13 września. Więcej informacji na stronie internetowej: www.umwd.dolnyslask.pl w zakładce „Organizacje Pozarządowe".

eprasa.pl 2c4cbe9720

OGŁOSZENIA DROBNE

Gegenbauer POLSKA

Firma Gegenbauer Polska Sp. z o.o. zatrudni na terenie Oławy, od zaraz pracowników na stanowiska:

- **PRACOWNIK LOGISTYKI ODPADÓW /OPERATOR WÓZKA WIDŁOWEGO** (z ważnymi uprawnieniami)
- **PRACOWNIK SPRZĄTAJĄCY**
- **TECHNIK-ELEKTRYK** (z ważnymi uprawnieniami)

Osoby zainteresowane prosimy o przesłanie aplikacji na **rekrutacja@gegenbauerpolska.pl**

Firma ELBO Sp. z o.o.
z Jelcza-Laskowic
zatrudni **na pełny etat**

KSIĘGOWĄ

z doświadczeniem

Aplikacje proszę składać:
e-mail:
kadry@elbo.wroc.pl
Tel. 71 318 15 89

Arkadia RESTAURACJA HOTEL

W związku z dynamicznym rozwojem **Restauracja Arkadia** w Jelczu-Laskowicach chętnie zatrudni

- **KUCHARZA ZMIANY**
- **POMOC KUCHENNĄ**
- **KELNERA**

Oferujemy: atrakcyjne wynagrodzenie, umowę o pracę, elastyczny grafik i dodatkowe premie

Po szczegóły zapraszamy pod nr **tel. 605 305 403**
CV na adres: **a.szczypek@restauracjaarkadia.com.pl**

HUTA OŁAWA zatrudni na stanowisko:

MŁODSZY SPECJALISTA ds. INFORMATYKI

Opis stanowiska:
- wsparcie dla użytkowników w zakresie pracy bieżącej stacji roboczych pod systemem Microsoft Windows,
- wsparcie w zakresie sprzętu drukującego oraz infrastruktury sieciowej,
- wsparcie starszych administratorów w obsłudze i monitoringu serwerów plików i aplikacji,
- prowadzenie dokumentacji lokalnej w zakresie RODO,
- analiza problemów z wydajnością oraz dostępnym miejscem,
- tworzenie i backup danych ze stacji roboczych i serwerów,
- wsparcie w zarządzaniu uprawnieniami użytkowników,
- kontrola sieci komputerowych oraz monitoring anomalii,
- podłączanie stacji roboczych do domeny.

Wymagania
- znajomość systemów operacyjnych Microsoft Windows (zwłaszcza Windows 7 i 10),
- znajomość tematyki Active Directory w systemach serwerowych Microsoft Windows,
- umiejętność instalacji i konfigurowania systemów operacyjnych Windows 7 i 10,
- wiedza na temat sieci komputerowych,
- samodzielność, odpowiedzialność i zaangażowanie w wykonywane obowiązki,
- znajomość języka angielskiego na poziomie umożliwiającym czytanie dokumentacji technicznej,
- prawo jazdy kategorii B,
- sumienność w zakresie realizacji powierzonych zadań.

Oferujemy:
- bezpośrednie zatrudnienie na umowę o pracę na pół etatu ,
- atrakcyjne wynagrodzenie oraz system premiowania powiązany z wydajnością i jakością pracy
- dostęp do nowych technologii,
- możliwość rozwoju

MIEJSCE PRACY: OŁAWA

CV proszę przesłać na adres e-mail: **jkorpok@silesiasa.pl**
lub dostarczyć osobiście na adres:
HUTA OŁAWA, ul. Sikorskiego 2, 55-200 Oława
Tel. Kontaktowy: **71 318-73-03**

HUTA OŁAWA
zatrudni na stanowisko:

PRACOWNIK PRODUKCJI

Wymagania:
- mile widziane uprawnienia na wózki widłowe

ŚLUSARZ -SPAWACZ

- umiejętność spawania
- mile widziane doświadczenie w pracy na stanowisku spawacza

Oferujemy:
- Bezpośrednie zatrudnienie w oparciu o umowę o pracę w pełnym wymiarze czasu pracy
- System premiowania powiązany z wydajnością i jakością pracy oraz wynikami firmy
- Możliwość skorzystania z wypoczynku w zakładowym ośrodku wypoczynkowym po preferencyjnych cenach

MIEJSCE PRACY: OŁAWA

CV proszę przesłać na adres e-mail: **jkorpok@silesiasa.pl**
lub dostarczyć osobiście na adres:
HUTA OŁAWA, ul. Sikorskiego 2, 55-200 Oława
Tel. Kontaktowy: **71 318-73-03**

PRACA

Dam pracę

► Zatrudnię blacharza, pomocnika mechanika - mechanika Guz, Marcinkowice Tel. 500-110-300

ZATRUDNIĘ PANIĄ DO PRACY W KWIACIARNI W OŁAWIE. TEL. 603 032 870

► Firma Ins-Bud przyjmie do pracy pracownika budowlanego Tel. 602 778 476

► Przyjmę do pracy na budowie Tel. 57 576 09 06

► Zatrudnię pracowników budowlanych Tel. 502 411 884

ZATRUDNIĘ KUCHARKĘ NA 1/2 ETATU TEL. 604 121 529

► Przyjmę do pracy montażystów stolarki PCV. Więcej informacji pod numerem telefonu 71-318-91-77 lub w siedzibie firmy ul. Wrocławska 54 Ratowice

► Zatrudnię operatora koparko kołowej Tel. 512 148 786

► Przyjmę fryzjera/ fryzjerkę na dobrych warunkach Siechnice, informacja pod nr telefonu 53 639 37 86

► Przyjmę fryzjera - fryzjerkę na dobrych warunkach. Informacje Siechnice pod numerem tel. 536-393-786

► Przyjmę pracowników oraz brygady do prac elewacyjnych z doświadczeniem. Praca Wrocław i okolice Tel. 663 328 149

► Dam pracę sprzedawcy w sklepie Żabka kontakt 608-418-256

► Opieka Niemcy. Legalnie. Tel. 725 248 935

► Zatrudnię nauczyciela historii i WOS w liceum zaocznym. Tel. 53 409 77 77 Email: biuro@eureka.olawa.pl

ZATRUDNIĘ DEKARZA LUB DO PRZYUCZENIA JELCZ-LASKOWICE 602-363-275

ZATRUDNIĘ POMOCNIKA DEKARZA JELCZ-LASKOWICE 602-363-275

► Zatrudnię pracowników budowlanych Tel. 889 483 714

► Przyjmę do pracy dekarza i pomocnika. Tel. 695 988 861

► FIRMA BRUKARSKA ZATRUDNI BRUKARZA Z DOŚWIADCZENIEM. Tel. 793 100 238

Szukam pracy

► Zaopiekuję się dzieckiem, wykształcenie pedagogiczne Tel. 514 626 064

► Operator koparki i koparko - ładowarki szuka pracy Tel. 781 728 309

► Doświadczona opiekunka osób starszych podejmie pracę w Jelcz-Laskowicach i okolicach 794 123 824

KUPNO

► Kupię palety wszystkie. Własny transport, tel. Tel. 661-515-308

► Kupię: starocie, szable, bagnety, zegarki, odznaki, Tel. 502-627-675

► Kupię starocie, porcelanę, meble i inne Tel. 663 624 214

SPRZEDAŻ

SKŁAD OPAŁU JELCZ-LASKOWICE TEREN POLMOZBYTU (za stacją lotos)
DOBRA JAKOŚĆ W DOBREJ CENIE
TRANSPORT GRATIS! (do 15 km)
RATY, GOTÓWKA
Tel. 607-566-802
Tel. 607-566-803

PPHU M. SZCZEPAŃSKI Sp. J.
SKŁADY OPAŁU
OŁAWA- ul. Różana 21 tel. 71-31-34-892
WROCŁAW- ul. Gospodarska 1 tel. 71-302-69-93
JELCZ-LASKOWICE- ul. Inżynierska tel. 71-381-12-04
SPRZEDAŻ PELLETU

► Producent rolet wewnętrznych w kasecie – 1 zł za cm szer. kasety, Gaj Oławski 11, Tel. 537-509-599

► Miód z własnej pasieki. Częstocice 24. Tel. 667 125 064

► Sprzedaż kruszyw pod kostkę brukową, piasek, ziemia Tel. 668 009 351

► Sprzedam małą butlę z tlenem i nowymi zegarami 502-627-675

ZDROWIE

Lekarskie

► LEKARZ STOMATOLOG – DOROTA NAGLIK przyjmuje Oława, ul. Rybacka 5 a, Tel. 601-89-32-32, 887-877-97771-303-22-33, codziennie (oprócz niedziel) od 9.00 do 20.00

► LEKARZ STOMATOLOG, LEKARZ MEDYCYNY – TOMASZ NAGLIK przyjmuje Oława, ul. Rybacka 5 a, codziennie (oprócz niedziel) od 9.00 do 20.00 tel. 601-893-232, 887-877-977, 71-303-22-33

► ESPERAL Tel. 603 606 121

SKŁAD OPAŁU DOBRZYKOWICE
- EKOGROSZEK
- WĘGIEL: ORZECH, KOSTKA
- KOKS
- PELLET
- MIAŁ

PROMOCJA! PRZY ZAKUPIE min. 3 ton RABAT 50 zł!
WĘGIEL PRZESIEWANY BEZ MIAŁU!
TRANSPORT JELCZ I OKOLICE od 1 tony
GRATIS!
Ul.Wrocławska 2C, 55-002 Dobrzykowice
Tel. 693 600 888 www.ekoopal-wroclaw.pl

AS-Medica CENTRUM APARATÓW SŁUCHOWYCH
APARATY SŁUCHOWE
NAJNIŻSZE CENY
UMOWA Z NFZ
TEL. 71 307 02 50
OŁAWA, UL. SPORTOWA 4/21

► SPECJALISTA LARYNGOLOG B. BORTNIK przyjmuje w środy i w piątki „Laser Dent", ul. Wiejska 34/2, rejestracja telefoniczna od 14:30 pod numerem Tel. 71 313 88 16

► STOMATOLOG DR N. MED. KATARZYNA ŁAGOWSKA, EasyDent Dental Clinic, Tel. 71 301 66 66 www.easydent.pl

► LEKARZ DENTYSTA ANDŻELIKA PŁOŃSKA, EasyDent Dental Clinic, Tel. 71 301 66 66 www.easydent.pl

► LEKARZ DENTYSTA LESZEK BURY, EasyDent Dental Clinic, Tel. 71 301 66 66 www.easydent.pl

► STOMATOLOG DR N. MED. AGNIESZKA SZULGAN-MĄDRZAK, EasyDent Dental Clinic, Tel. 71 301 66 66 www.easydent.pl

► LEKARZ DENTYSTA JUSTYNA LEWANDOWSKA, EasyDent Dental Clinic, Tel. 71 301 66 66 www.easydent.pl

UROLOG
LEK. MED. JACEK JASTRZĘBSKI – SPECJALISTA UROLOG.
PRYWATNA PRAKTYKA UROLOGICZNA, USG:
UL. ŻEROMSKIEGO 12,
NZOZ NOMED; WTOREK OD 16.00 DO 18.00, REJESTRACJA TELEFONICZNA PN.-PT.8.00-16.00
TEL. 71 303 43 24

► GASTROSKOPIA - Gabinet chirurgiczny: specjalista - chirurg JACEK RUTKIEWICZ, rejestracja, fax, Tel. 71 302 86 66

► PRYWATNY GABINET LARYNGOLOGICZNY, LEK. MED. BOŻENA LEŚNIAK, pn - 17.00-18.00, śr 16.30-17.30 NZOZ Medica, 11 Listopada 14, Tel. 601 911 459

PRYWATNY GABINET DERMATOLOGICZNY - KRYSTYNA DROZDOWSKA. OD 15 KWIETNIA ZOSTAŁ PRZENIESIONY DO PRZYCHODNI RODZINNEJ LEK. MED. JÓZEFA JAROSZA, OŁAWA, UL. IWASZKIEWICZA 45A, WTORKI OD 16.00 DO 18.00 TEL. 71-303-81-88 603-779-092

► PSYCHOLOG KLINICZNY - dr n. hum. JOLANTA KACZMAREK-STEC Tel. 501-681-669 www.gabinetZoMi.olawa.pl

LEKARZ STOMATOLOG EWA SROCZEK PRZYJMUJE OŁAWA UL. CHROBREGO 23B NZOZ OMEGA TEL. 600 728 929

DERMATOLOG DR HAB. NAUK MEDYCZNYCH RAFAŁ BIAŁYNICKI - BIRULA ADIUNKT KLINIKI DERMATOLOGII LECZENIE CHORÓB SKÓRY: ŁUSZCZYCY, TRĄDZIKÓW, GRZYBIC, ŁYSIENIA, BRODAWEK, ALERGII, OCENA ZNAMION OŁAWA, UL. SIENKIEWICZA 8 (NZOZ MEDAN). GABINET CZYNNY W PONIEDZIAŁKI I CZWARTKI W GODZINACH 16.00-19.00. KONIECZNA REJESTRACJA TELEFONICZNA: 601-990-167 www.dermatologolawa.pl

► M. WAWRZYŃSKA – SPECJALISTA CHIRURG: rektoskopia, laseroterapia, choroby żył, osteoporoza, leczenie, zabiegi (usuwanie znamion, brodawek, włókniaków i innych zmian skórnych), stulejki, Oława ul. Mickiewicza 41 Tel. 603-606-121

► LEKARZ WETERYNARII JERZY GIGOŁŁA, Oława Janowskiego 4, wizyty domowe, Tel. 604 177 146

► SPECJALISTA ORTOPEDA Prywatny Gabinet Lekarski dr n. med. LESZEK MORASIEWICZ przyjmuje w Oławskim Centrum Rehabilitacyjnym Oława, ul. Zaciszna 17, środa godz 16-18 Tel. 601 702 263

eprasa.pl 2c4cbe9720

FamDental TWÓJ DENTYSTA
STOMATOLOGIA RODZINNA
Oława, **ul. Rybacka 5a**,
tel. 71-303-22-33, 601-89-32-32, 887-877-977
Przyjmujemy codziennie od 8.00 do 20.00,
soboty: 9.00 - 19.00, w niedziele nie przyjmujemy.
Leczenie dorosłych i dzieci, leczenie pod mikroskopem, protetyka (korony i mosty porcelanowe, protezy szkieletowe i nylonowe), naprawy protez zębowych, chirurgia stomatologiczna (implanty), ortodoncja (aparaty stałe i ruchome), wybielanie zębów
PRACOWNIA RENTGENOWSKA
Informacja dla lekarzy i pacjentów:
TOMOGRAFIA CYFROWA 3D (stożkowa CBCT), zdjęcia punktowe, boczne głowy i panoramiczne do diagnostyki ortodontycznej, protetycznej i chirurgicznej na płytach CD, na kliszy lub z możliwością przesłania przez Internet.
Konieczna rejestracja telefoniczna

► USG serca, Holter EKG, Holter ciśnieniowy, konsultacje kardiologiczne Katarzyna i Daniel Błaszczyk specjaliści kardiolodzy. Gabinet Prywatny ul. Sienkiewicza 8, Oława (NZOZ MEDAN) rejestracja wyłącznie telefoniczna tel. 698 808 606

► PSYCHOLOG, PSYCHOTERAPEUTA mgr Mirela Batog Terapia dorosłych i młodzieży, środy 9-15, Jelcz-Laskowice, ul. Bożka 11. Tel. 793 308 997

► PEDAGOG, PSYCHOTERAPEUTA mgr Małgorzata Godlewska Terapia dorosłych, dzieci i młodzieży, środy 17-20, Jelcz-Laskowice, ul. Bożka 11. Tel. 508 292 592

NIERUCHOMOŚCI

Sprzedam

CAPRI – NIERUCHOMOŚCI
LESZEK ŻYTO,
OŁAWA, UL. ZACISZNA 60/8,
TEL. 601-990-187
CAŁA OFERTA NA STRONIE
www.capri-nieruchomosci.gratka.pl
*3-POKOJOWE 71,50 M KW., II PIĘTRO, 2 BALKONY, 2018 ROK WYSOKI STANDARD, OKOLICE ZACISZNEJ - 415 TYS ZŁ
3-POKOJOWE, 59 M KW., II PIĘTRO, 2012 ROK, ZACISZNA, BALKON, WINDA- 339 TYS ZŁ 3-POKOJOWE 74 M KW., I PIĘTRO, BALKON, GARDEROBA, 2014 R., ZACISZNA - 399 TYS ZŁ *3-POKOJOWE 50,60 M KW., III PIĘTRO, BALKON, SOBIESKIEGO - 219900 ZŁ*DOM NA DWIE RODZINY 130 M KW. , DZIAŁKA 700 M KW., 6 POKOI, 2 KUCHNIE, 3 ŁAZIENKI, GARAŻ NOWY OTOK - 499 TYS ZŁ.* DOM NA DWIE RODZINY Z WARSZTATEM W MARCINKOWICACH POW. 120 M KW., DZIAŁKA 1232 M KW., HALA 170 M KW. - 489 TYS ZŁ,
* CAŁA OFERTA NA STRONIE
www.capri-nieruchomosci.gratka.pl
TEL. 601-990-187

► Mieszkanie bezczynszowe Jelcz-Laskowice, 90mkw, 359tys BN Tel. 793 020 202

► Dom 112 mkw w najwyższej jakości, centrum Jelcza-Laskowic, 440tys BN Tel. 793 020 202

NOWE DOMY PARTEROWE
W ZABUDOWIE SZEREGOWEJ
O POW. OK. 73MKW.
TEL. 691 731 691

► Mieszkanie 3 pokojowe, rozkładowe, cena 260 000 PLN, Jelcz-Laskowice Tel. 506 540 120

► Mieszkanie 2 pokojowe, wysoki parter, 51mkw, 220 000 PLN, rozkładowe, Jelcz-Laskowice Tel. 506 540 120

► Dom 85 mkw , bliźniak, stan deweloperski, cena 285 000PLN, Miłoszyce. Tel. 506 540 120

► Mieszkanie 2 pokojowe, II piętro, 57 mkw, centrum, 235 000 PLN, Jelcz-Laskowice. Tel. 506 540 120

► Działki budowlane okolice Jelcza-Laskowic od 65 000 PLN. Tel. 506 540 120

► Dom koło Oławy Tel. 601 788 813

► Działka budowlana 13 Wójcice 71 318 66 34

► Sprzedam działkę budowlaną 2757m2, prąd i woda, wraz z projektem budowy ZOSIA MINI. Ścinawa 2 km od Oławy. Dojazd do działki od ulicy głównej. 155000zł do negocjacji Tel. 660 614 503

► Sprzedam mieszkanie wyposażone i umeblowane, 39 m kw., w wieżowcu w Oławie Tel. 791 019 156

► Sprzedam mieszkanie 72m2 z dużym balkonem, własnościowe III p. Jelcz-Laskowice. Tel. 694 172 126

► Sprzedam działkę budowlaną w Stanowicach 0,7h. Kontakt tel. 713018247

► Sprzedam pawilon handlowy w Jelczu - Laskowicach Tel. 663 624 214

Kupię

► Kupię grunt, Tel. 692-471-877

► Kupię lokal usługowy Tel. 666-855-484

► Kupię każde mieszkanie lub dom z dowolnym stanem prawnym. Szybka wypłata gotówki. Tel. 669 505 054

► KUPIĘ DZIAŁKĘ BUDOWLANĄ LUB DOM DO 150 M2 OŁAWA I OKOLICE. Tel. 609 999 340

Posiadam do wynajęcia

DO WYNAJĘCIA
LOKALE O POW. 15,28 MKW, 23,50 MKW I 36,83 MKW W BUDYNKU BIUROWO-USŁUGOWYM. DO DYSPOZYCJI: ZAPLECZE SOCJALNE, DUŻY PARKING PRZED BUDYNKIEM
TEL. 691 731 691, 71/303 40 11

► Wynajmę nowe w pełni wyposażone jednoosobowe pokoje dla osób prywatnych z miejscem parkingowym, Marcinkowice, Tel. 535-080-816

► Garaż do wynajęcia Oława, Wiejska Tel. 600-068-446

DO WYNAJĘCIA
LOKAL 60 M KW., W CENTRUM OŁAWY, ŚWIETNA LOKALIZACJA, NA KAŻDĄ DZIAŁALNOŚĆ, LOKAL SKŁADA SIĘ Z 4 POMIESZCZEŃ W TYM ZAPLECZE SOCJALNE I WC, TEL. 605 996 555

► Pokój 2 km od Oławy. Dla Polaków 509 934 721

► Pokoje 1,2,3,4 osobowe Jelcz-Laskowice, Tel. 601 788 813

► Kawalerka Jelcz-Laskowice, Tel. 601 788 813

► Wynajmę halę 150 m kw, po remoncie, naprzeciw Tesco, na usługi, magazyn Tel. 507 804 231

► Lokal w centrum Oławy 48 m kw 601-535-658, 782-191-019

SPRZEDAŻ, KUPNO ORAZ WYNAJEM MIESZKAŃ, DOMÓW, DZIAŁEK, LOKALI
Wasz Ekspert Dorota Kopyta.
Oława ul. Zaciszna 94/2. Tel. 73 382 74 10
KREDYTY

POSZUKUJEMY DO SPRZEDAŻY MIESZKAŃ, DOMÓW, DZIAŁEK
CAPRI-NIERUCHOMOŚCI LESZEK ŻYTO
OŁAWA, UL. ZACISZNA 60/8, TEL. 601-990-187

Spółdzielnia Mieszkaniowa Lokatorsko-Własnościowa w Jelczu-Laskowicach, ul. Bożka 11, tel. 71/712-02-15 ogłasza przetarg na ustanowienie prawa odrębnej własności lokalu usługowego nr 16 w Galerii Centrum położonego w Jelczu-Laskowicach przy ulicy Bożka 15

Lokal **pow. uż. 154,22 m kw.** znajduje się w budynku o charakterze usługowym posadowionym w granicach działki nr 10/1 AM-32 obręb Laskowice, usytuowany jest **na trzeciej kondygnacji (drugie piętro)** i obejmuje jedno pomieszczenie usługowe, jedno pomieszczenie gospodarcze, jedno pomieszczenie socjalne oraz dwa pomieszczenia sanitarne. **Lokal jest lokalem samodzielnym.**

Z lokalem związany jest udział **wynoszący 1512/10000 (15,12 %)** części we wspólnych częściach budynku i w prawie współużytkowania gruntu.

Przetarg odbędzie się w dniu 05.09.2019 r. o godz. 10.00. Warunkiem przystąpienia do przetargu jest wpłacenie **wadium w wysokości: 26 950,00 zł** - do okazania w trakcie przetargu.

Wartość rynkowa lokalu mieszkalnego określona przez rzeczoznawcę majątkowego wynosi: **539 000,00 zł netto,** która jest również ceną wywoławczą lokalu. Wysokość jednego postąpienia wynosi: **1 000,00 zł.**

Uczestnik, który **wygra przetarg** jest zobowiązany w terminie **30 dni** od daty przetargu wpłacić kwotę wylicytowaną w przetargu.

Wpłacone przez oferentów wadium, którzy nie wygrali przetargu będzie zwrócone po zakończeniu przetargu a oferentowi, który wygra przetarg zostanie zaliczone na poczet ceny nabycia. Wadium przepada na rzecz Spółdzielni, jeżeli oferent, który wygra przetarg odstąpi od zawarcia umowy.

Zawarcie notarialnej umowy przeniesienia prawa odrębnej własności lokalu nastąpi w terminie nie dłuższym niż **30 dni** od daty wpłacenia na konto Sp-ni kwoty wylicytowanej.

Spółdzielnia zastrzega sobie prawo unieważnienia przetargu bez podania przyczyny.

Wszelkich informacji w powyższej sprawie udziela dział administracji pod numerem telefonu j.w. Regulamin przetargu jest wyłożony do wglądu w siedzibie Sp-ni przy ul. Bożka 11 w Jelcz-Laskowicach od dnia ukazania się niniejszego ogłoszenia.

UWAGA:

W sytuacji, gdy przetarg w dniu 05.09.2019r. nie odbędzie się, Zarząd ogłasza kolejny termin przetargu w dniu 12.09.2019 r. Warunki przetargu oraz godzina przetargu pozostają bez zmian.

ZARZĄD SPÓŁDZIELNI

DO WYNAJĘCIA
LOKALE O POW. OD 13,98 MKW DO 36,83 MKW W BUDYNKU BIUROWO-USŁUGOWYM. DO DYSPOZYCJI: ZAPLECZE SOCJALNE, DUŻY PARKING PRZED BUDYNKIEM. KONTAKT: 691 731 691, 71/303 40 11

► Wynajmę pokój z dostępem do kuchni. Miłoszyce 71-318-48-56

► Wynajmę warsztat samochodowy 170 m2, kanał dł. 9 m, brama wjazdowa 3,10 m x 3,60 m. Oława, ul. 3 Maja 26. Cena 16,00 zł za 1m2. Tel. 601 734 551

► Mam do wynajęcia na długi czas mieszkanie 2 pokojowe, komfortowe, umeblowane 65 m kw.,wszystkie media, miejsce parkingowe. Cena 1700 zł/m-c plus media. Tel. 602 775 663

► Mieszkanie w centrum Oławy dla pracowników firm lub osób prywatnych. Tel. 605 33 55 11

► Do wynajęcia nowe 2-pokojowe mieszkanie w Centrum Oławy. Tel. 668 369 646

Zamienię

► Zamienię mieszkanie komunalne 54 m. kw. na parterze na mniejsze Tel. 721 285 885

Biuro Nieruchomości

► Biuro Nieruchomości Comfort House Kazimiera Grzeszczak – kupno i sprzedaż mieszkań, domów, działek i lokali. Oława, ul. 1 Maja 6/2, 600-340-145 www.comforthousenieruchomosci.gratka.pl

► Biuro Nieruchomości: Sprzedaż, kupno oraz wynajem mieszkań, domów, działek, lokali. Kredyty mieszkaniowe, gotówkowe. Wasz Ekspert Dorota Kopyta. Biuro Oława ul. Zaciszna 94/2. Tel. 73 382 74 10

WYWÓZ SZAMBA
601-873-290

USŁUGI

Usługi różne

► GEODEZJA, klasyfikacja gruntów, Marcinkowice, ul. Sokola Tel. 606-929-582 www.mptgeo.pl

► Elektryk – awarie, montaż, odbiory, Tel. 608-770-478

► Projektowanie, certyfikaty energetyczne, kierowanie budowami, usługi budowlane PiW BIELECKI Biuro: Marcinkowice, ul. Cicha 13, tel. 506-196-175, 695-777-444 Tel. 506-196-175 695-777-444

► Usługi elektryczne, automatyka do bram, 603-076-223

► Geodezja - mapy D/C projektowych, tyczenia, inwentaryzacje, wskazania granic, tel. Tel. 604 957 359

► Usługi elektryczne, Tel. 604-613-483

► Alarmy i monitoring, Tel. 604-613-483

► Cyklinowanie, Tel. 697-143-799

► Elektryk - instalacje elektryczne 665 639 401

► Klimatyzacja 604-613-483

► Rekuperacja projekt, montaż Eko-Dom Tel. 693 372 129

► Oddłużanie. Upadłość konsumencka. Masz długi? Zadzwoń. Bezpłatna konsultacja. Tel. 501 871 993 Sp Kancelaria sp. z o.o.

► ZŁOTA RĄCZKA - kopanie działek oraz glebogryzarka, - wycinka oraz przycinanie drzewek, - koszenie trawy, sprzątanie posesji, - usługi ślusarskie, hydrauliczne, elektryczne, remonty, - posiadam transport Tel. 514 410 071

BHP

► BHP szkolenia, nadzór, doradztwo, dokumentacja wypadkowa, ocena ryzyka, tel./fax 71-313-74-45 Tel. 603 127 445 , www.bhpolawa.pl tel./fax 71-313-74-45,

Stolarstwo

► Meble Mix Marcin Zanin, kuchenne, szafy, garderoby, łazienkowe oraz inne. Fachowe doradztwo, bezpłatne pomiary i solidne wykonanie. Jelcz-Laskowice, Tel. 609-034-113 Email: meblemix@wp.pl

► BDB MEBLE- wykonawca mebli, na wymiar, na zamówienie, na każdą kieszeń, pomiar - projekt - wycena - montaż - serwis, Marcin Ostrowski - Oława - ul. Iwaszkiewicza 48. Zapraszamy Tel. 500 108 785, www.bdbmeble.net,

SCHODY I DRZWI Z DREWNA, PROJEKT Z WIZUALIZACJĄ GRAFICZNĄ
605 741 606

AGD

NAPRAWA I SPRZEDAŻ URZĄDZEŃ CHŁODNICZYCH I AGD
– DOMOWYCH I SKLEPOWYCH
– OŁAWA, PL. ZAMKOWY 19,
TEL. 508-267-478 71-301-42-71

SERWIS AGD
TEL. 603-835-219

► Zakład naprawy sprzętu AGD. Pralki, lodówki, zmywarki, zamrażarki, maszyny do szycia i inne sprzęty AGD. Oława – ul. Grota-Roweckiego 4, Tel. 71 313 26 73 , 502-868-817

Elektronika RTV

► Montaż i serwis anten satelitarnych, www.satix.net.pl, Tel. 602 495 749

► Serwis RTV – SAT, Tel. 602 495 749

► Montaż anten i tunerów, Tel. 604 613 483

► Serwis RTV Telewizory Monitory Naprawy domowe i warsztatowe. Dojazd gratis! Tel. 603 701 066

Czyszczenie

► Czyszczenie dywanów 665 639 401

► Karcher - profesjonalne czyszczenie dywanów, tapicerki meblowej oraz samochodowej, Tel. 504 163 100

► ECO-DAN usługi porządkowe kompleksowo. pranie dywanów, wykładzin, mebli tapicerowanych, Tel. 724 429 736 www.ecodan.eu

► Pranie tapicerki meblowej i samochodowej, dywanów Atrakcyjne ceny, dojazd – www.ecopranie.pl, Tel. 692 057 141

► Pranie dywanów, kanap. Tel. 53 567 93 46

Transport

TRANSPORT KONTENEROWY, PODSTAWIANIE KONTENERÓW POD GRUZ, ZŁOM I ŚMIECI
TEL. 501 278 422

► Transport. Bus Maxi. Kraj – zagranica. 693 372 032

► Przeprowadzki - transport, niskie ceny, 24 h, duże auto, Tel. 604 332 147

► Przewóz osób, tanio, Tel. 604 332 147

► Przewóz mebli, Tel. 604 332 147

► Transport HDS, Tel. 724 768 466

► Bus osobowy, 8+1, klimatyzacja. Tel. 507 053 028

Hydrauliczne

► Naprawa – montaż junkersy – kuchenki – gaz hydraulika 713-134-439

► Usługi hydrauliczne. Tel. 693 753 029

► Usługi hydrauliczne, remont łazienek i mieszkań Tel. 693 753 029 71-301-52-59

► Usługi hydrauliczne, co., wod-kan Tel. 503 609 482

Budowlane

KOMPLEKSOWE WYKAŃCZANIE WNĘTRZ
płytki, łazienki, zabudowy g/k, panele, malowanie
Tel. 695-217-547

► Adaptacje poddaszy. Kompleksowe remonty mieszkań i łazienek, Tel. 693 753 029

► Adaptacje poddaszy. Kompleksowe remonty mieszkań i łazienek, Tel. 71 301 52 59 , 693 753 029

ETKA-PROJEKT.
OŁAWA, UL. CHROBREGO 17/3.
PROJEKTOWANIE I KIEROWANIE BUDOWAMI. 10 000 PROJEKTÓW TYPOWYCH DOMÓW DO WYBORU.
www.etka.pl
TEL. 603 685 925 , 71 303 28 05

► Remonty mieszkań, łazienek, regipsy, kafle, gładzie, panele, tapetowanie, malowanie: wnętrz, elewacji, dachów Tel. 889 312 688

► Malowanie, tapetowanie, panele, regipsy, papa termozgrzewalna, Tel. 698 623 537

► Łazienki, płytki podłogowe, przeróbki hydrauliczne, klinkier, Tel. 698 623 537

► Malowanie natryskowe agregatem, malowanie tradycyjne wałkami, gładzie, panele, regipsy, 500-254-830 Tel. 500 254 830

NOWY AUTORYZOWANY SERWIS
JUNKERS
Vaillant termet
naprawa i montaż urządzeń, instalacje CO, GAZ
504-517-197

eprasa.pl 2c4cbe9720

► Usługi remontowo-budowlane. Tanio, szybko i solidnie, Tel. 663 625 229

► Cyklinowanie bezpyłowe i renowacja schodów, Tel. 600 170 178

► Kostka brukowa HurtBruk.pl, Tel. 724 768 466

► Elewacje, docieplenia, tynki strukturalne natryskowe, Tel. 697 106 011

► Budowa domów, więźby, pokrycia dachowe, wylewki, tarasy, schody betonowe, odwierty studni, Tel. 697 106 011

► Usługi budowlane - Kafelkowanie, Malowanie, Panele i inne, Tel. 725 143 324

► Usługi remontowo-budowlane od A do Z, Tel. 723 636 532

► Usługi remontowo-budowlane od A do Z, Tel. 723 636 532

► Usługi remontowo-budowlane od A do Z, Tel. 723 636 532

► Ogrodzenia panelowe i z siatki. Tel. 693 372 032

► Docieplania, elewacje, remonty tanio i solidnie Tel. 698 484 858

► Cyklinowanie bezpyłowe, układanie parkietów i paneli, renowacja schodów, Tel. 507 194 548

► Zgrzewanie papy, naprawy dekarskie, remonty kominów, mycie i malowanie dachów, przycinanie i wycinka drzew, Tel. 882-087-150

► Rekuperacja projekt, montaż Eko-Dom 693 372 129

► Łazienki, podłogi, malowanie, tapetowanie, solidnie 693-585-786

► Brukarstwo i usługi koparko-ładowarką Tel. 502 411 884

► Malowanie dachów, pokrycia blachodachówką, drobne obróbki dekarskie, wiaty garażowe, prace w ogrodzie oraz malowanie wnętrz Tel. 794 688 879

► Malowanie dachów, pokrycia blachodachówką, drobne obróbki dekarskie, wiaty garażowe, prace w ogrodzie oraz malowanie wnętrz Tel. 794 688 879

USŁUGI WYKOŃCZENIOWO-REMONTOWE TEL. 783 290 429

► DAR-BUD usługi brukarskie Tel. 665 289 776

► Tynki gipsowe. Tel. 661 458 173

UROCZYSTOŚCI

► Chłodnia na wesela + stół wiejski gratis, Tel. 604-421-959

► FOTOBUDKAwroc.pl 692-717-384

VIDEOFILMOWANIE

► Artur Wawer Tel. 888-664-585 www.artur.video-weselne.pl

► Videofilmowanie, Tel. 508-295-104

► Zgrywanie z kaset VHS na DVD. 3 Maja 8u/2a. Tel. 792-502-051

ZESPOŁY

► Dj Robi - wesela, integracje, plenery, scena - doświadczenie - ponad 18 lat, Tel. 507 053 028 www.djrobi.pl

► ZGRANA PARA, Tel. 692-717-384

► For You, Tel. 604-421-959

► Oprawa muzyczna DJ EJSY, oferujemy stoisko z watą cukrową i popcornem wraz z obsługą Tel. 667-054-756

► Zespół muzyczny Mała Kapela Tel. 512 802 544

► ZESPÓŁ NANOWO. Tel. 881 545 987

TŁUMACZENIA

► Tłumacz przysięgły j. niemieckiego JAKUB MOŻEJKO, briefy, dokumenty, Tel. 502-125-909

BIURO TŁUMACZEŃ ETO. TŁUMACZENIA ZWYKŁE I PRZYSIĘGŁE, OŁAWA, UL.BRZESKA 19, TEL. 501-621-443 71-318-10-50

► Mgr EWA JÓŹKÓW – tłumacz przysięgły j. niemieckiego. Tłumaczenia przysięgłe i zwykłe Tel. 605-292-921

► Vision jobs - tłumaczenia przysięgłe i zwykłe wszystkie języki. Oława, ul. Magazynowa 3/9, Tel. 71 758 48 40 www.visionjobs.com

KOMPUTERY

SERWIS I NAPRAWA LAPTOPÓW, KOMPUTERÓW I KAS FISKALNYCH
Sklep komputerowy **JWJ**
Oława, ul. Żeromskiego 2
tel. 71 303-41-14

► Pogotowie i serwis komputerowy, rozwiążę każdy problem, dojazd do klienta, 10-letnie doświadczenie, tanio, szybko, solidnie Tel. 603 715 185

► Pogotowie i serwis komputerowy, rozwiążę każdy problem, dojazd do klienta, 10-letnie doświadczenie, tanio, szybko, solidnie Tel. 603 715 185

► S-Computers komputery, kasy fiskalne, serwis, NC+, 3 Maja 8u/2a, Tel. 792 502 051

► Romicom: komputery, telefony komórkowe, E-papierosy, serwis telefonów, drukarek, komputerów. Regeneracja tuszy i tonerów, ul. B. Chrobrego 20f Tel. 503 149 152

RÓŻNE

BIURO RACHUNKOWE INCOME - KSIĄŻKI PRZYCHODÓW I ROZCHODÓW, PEŁNA KSIĘGOWOŚĆ, ROZLICZENIA Z ZUS I US, OŁAWA, UL. KUTROWSKIEGO 41, TEL. 604-071-018, 71-734-57-33

► Kredyty konsolidacyjne gotówkowe pożyczki pozabankowe biuro Oława pl. Gimnazjalny 5 B plastry miodu obok punktu z dorabianiem kluczy i sklepu odzieżowego. Kontakt Tel. 501 169 184

NAUKA

DOT SZKOŁA JĘZYKOWA ZAPRASZA NA ZAJĘCIA Z JĘZYKA ANGIELSKIEGO, NIEMIECKIEGO I FRANCUSKIEGO. LEKCJE INDYWIDUALNE LUB W MAŁYCH GRUPACH. ZAJĘCIA Z POLSKIMI LEKTORAMI LUB Z NATIVE SPEAKEREM W OŁAWIE NA ULICY SPORTOWEJ. OD WRZEŚNIA ZAPRASZAMY NA ZAJĘCIA NA TERENIE WYBRANYCH SZKÓŁ PODSTAWOWYCH W OŁAWIE. WIĘCEJ INFORMACJI POD NR TEL: 737 551 651 LUB 669 844132 LUB NA STRONIE INTERNETOWEJ www.dotolawa.pl

AKUMULATORY
ROWERY
Części rowerowe i motorowerowe
AKU-MOTO-BIKE
ul. ks. Janowskiego 27
Tel. 71 313 29 93
www.akuolawa.pl

AKUMULATORY
ROWERY AKCESORIA OGUMIENIE
NOWE UŻYWANE
SERWIS NAPRAWA
Pn-Pt 9-17 So 9-14 Oława, ul. Lipowa 13
501 775 746 (obok sklepu ogrodniczego)
www.rowerylipowa.pl

AKUMULATORY
BOXY DACHOWE
WYPOŻYCZALNIA
Pn-Pt 9-17 So 9-14 Oława, ul. Lipowa 13
501 775 746 (obok sklepu ogrodniczego)
www.rowerylipowa.pl

MOTORYZACYJNE

KUPIĘ KAŻDE AUTO DO 5000 ZŁ, PŁACIMY NAJWIĘCEJ TEL. 504-004-956

► Blacharstwo, lakiernictwo i inne. Stefan Rolka, Oława, ul. Turkusowa 2 (Nowy Otok), Tel. 508-287-203 71-303-80-21

BMW SPRZEDAM E46, 1.8, 2001 R., USZKODZONE, DO NAPRAWY BLACHARSKO-LAKIERNICZEJ, TEL. 669 742 925

► Autolaweta 24 h – uslugi, Tel. 781 306 420

KUPIĘ KAŻDE AUTO. NAJLEPSZE CENY W REGIONIE TEL. 781-306-420

KUPIĘ AUTO CAŁE ROZBITE, ANGLIKA LUB BEZ PRAWA REJESTRACJI TEL. 603 058 588

► Sprzedam Opel Movano diesel. Rok prod. 2006 Tel. 664 481 738

SKUP SAMOCHODÓW DO KASACJI - ZA KAŻDY PŁACIMY GOTÓWKĄ, TRANSPORT SAMOCHODU GRATIS, WYSTAWIAMY ZAŚWIADCZENIA NIEZBĘDNE DO WYREJESTROWANIA W WYDZIALE KOMUNIKACJI I FIRMIE UBEZPIECZENIOWEJ. OŁAWA UL. ZWIERZYNIECKA 11 TEL. 505-045-414 509-582-251, TEL/FAX 7131-33-024,

► Sprzedam suzuki 3x4 2006 r., 263 tys, granatowy metalik 661 852 777, 693-101-998

REDAKCJA

„Gazeta Powiatowa - Wiadomości Oławskie"
tel. i fax 71-313-70-78
internet: www.gazeta.olawa.pl;
e-mail: redakcja@gazeta.olawa.pl
55-200 Oława, ul. Chrobrego 19;
tel. 71 313 70 78,

REDAGUJĄ

Jerzy Kamiński (red. naczelny), Krzysztof Andrzej Trybulski, Zbigniew Bachul, Edward Bykowski, Wioletta Kamińska, Kamil Tysa, Agnieszka Herba, Grzegorz Kacała i Jacek Polasz.
Redakcja zastrzega sobie prawo skracania, adiustacji materiałów i zmiany tytułów.
Za treść ogłoszeń redakcja nie ponosi odpowiedzialności i nie zwraca materiałów niezamówionych.

(TS) - tekst sponsorowany

DZIAŁ REKLAM

tel. i fax 71-313 70 78
Bogusław Szymański - reklama, przetargi
e-mail: reklama@gazeta.olawa.pl

Biuro ogłoszeń w Oławie,
Małgorzata Najgebaur,
ul. Chrobrego 19, tel. i fax 71 313 35 57,
e-mail: gosia@gazeta.olawa.pl,
czynne: poniedziałek, wtorek 8-16
środa 9-17, czwartek, piątek 8-15,
sobota nieczynne.

Plakaty publikujemy bezpłatnie jedynie wtedy, gdy gazeta jest patronem medialnym wydarzenia.

WYDAWCA

RYZA Sp. z o.o.,
55-200 Oława, ul. B. Chrobrego 19,
NIP: 912-184-21-80, KRS 0000321273,
tel. 71 313 35 57
Druk: POLSKA PRESS Sp. z o.o.
Oddział Poligrafia
Drukarnia Sosnowiec

Stowarzyszenie Gazet Lokalnych

DOLNOŚLĄSKI KLUCZ SUKCESU 2012

eprasa.pl 2c4cbe9720

KLUB PŁYWACKI
Swim Academy
Termy Jakuba Oława

organizuje
nabór do sekcji pływackiej dla dzieci z roczników:
2007, 2008, 2009, 2010 i 2011
Nabór kierowany jest do dzieci, które chcą spróbować wyczynowo trenować pływanie.

Wszystkich chętnych zapraszamy
w poniedziałek 2 września 2019 o godz. 16.30
w Termach Jakuba w Oławie

Zostaną utworzone nowe grupy szkoleniowe. Do sekcji zostaną przyjęte dzieci z największymi umiejętnościami.
Liczba miejsc ograniczona. Zapraszamy!

TELEFONY KONTAKTOWE
601 316 031
696 433 652

www.swim-academy.pl

REPERTUAR 23 - 29 SIERPNIA
go!kino

PEWNEGO RAZU W HOLLYWOOD (NAP)	PT - CZW 13:00 17:15 20:30
PLAYMOBIL. FILM (DUB) PREMIERA!	PT - CZW 10:30 12:50 15:05 16:15
SŁUGI WOJNY (PL) PREMIERA!	PT - CZW 18:30 20:50
TOY STORY 4 (DUB)	PT - CZW 10:00 12:10 14:20 16:30
KRÓL LEW (DUB)	PT - CZW 12:30 15:00
ŚWIAT W OGNIU (NAP) PREMIERA!	PT - CZW 10:00 17:30 20:00
NA BANK SIĘ UDA (PL)	PT - CZW 10:45 18:40 20:55

WWW.GOKINO.PL
GO KINO ZASTRZEGA SOBIE PRAWO DO ZMIANY REPERTUARU.

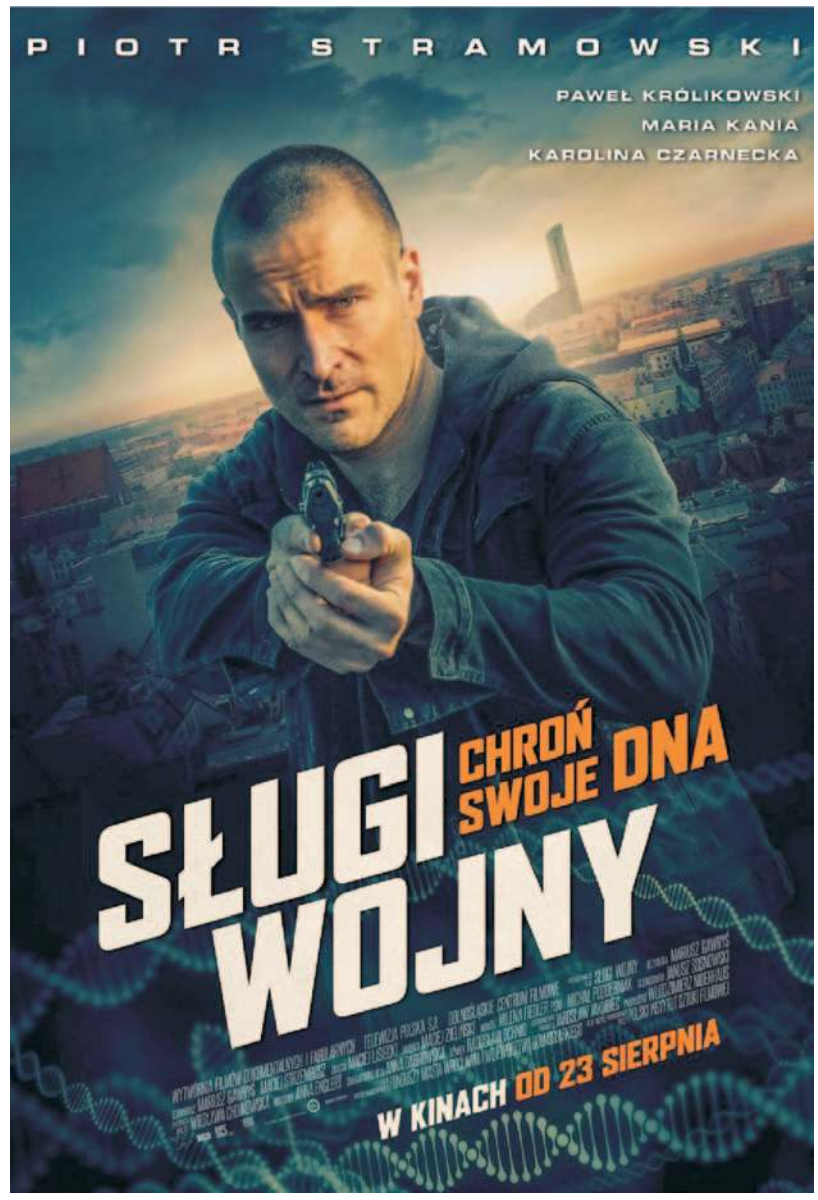

GO KINO OŁAWA | WWW.GOKINO.PL | UL. NOWY OTOK 11
GOKINO.OLAWA@GOKINO.PL | (71) 748 35 37 | (71) 748 35 36 | 507 417 329

Szukają domu

Kilkuletni, zrównoważony, posłuszny, pilnujący, przyjazny do ludzi, wykastrowany amstaff, tel. 667-735-988

Starszy piesek znaleziony w Owczarach, czeka na właściciela, tel. 667-735-988

Mała, młoda, posłuszna, wysterylizowana suczka, tel. 667-735-988

Młody, duży mieszaniec, bardzo dobry do pilnowania, tel. 667-735-988

Max czeka na dom, tel. 791-389-039

Znaleziony w Jelczu-Laskowicach pies, czeka na właściciela, tel. 71-318-80-17, 606-249-437

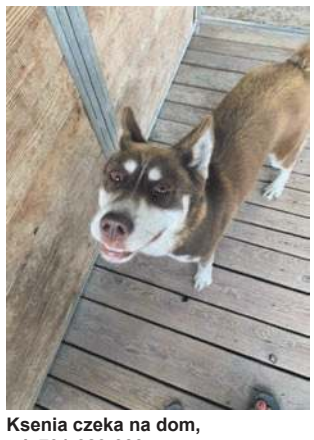
Ksenia czeka na dom, tel. 791-389-039

Kilkuletni, pilnujący mieszaniec, tel. 667-735-988

Młoda, posłuszna, wysterylizowana suczka, tel. 667-735-988

naati3@tlen.pl

eprasa.pl 2c4cbe9720

sport

Szef działu: **Krzysztof A.Trybulski** kat@gazeta.olawa.pl

Kto tu „Dawidem” a kto „Goliatem”? s. 28

To był mistrzowskiego „Orła” cień s.31

Czy „Orzeł” znów ogra Europę?

FUTSAL

Międzynarodowo

Od 27 do 31 sierpnia w hali jelczańskiego Centrum Sportu i Rekreacji oraz w Oleśnickim Kompleksie Rekreacyjnym „Atol” będzie rozgrywany turniej „Acana Futsal Masters”. Jedno jest pewne - emocji nie zabraknie!

„Futsal Masters” to największy w Polsce i najlepiej obsadzany turniej futsalowy. Drużyny z różnych krajów będą rywalizowały już w piątej edycji tej imprezy, organizowanej przez KS „Acana - Orzeł Futsal” Jelcz-Laskowice. Halowa odmiana piłki nożnej zyskuje coraz więcej sympatyków, bo łączy najlepsze cechy futbolu w tradycyjnym wydaniu, z dramaturgią, nagłymi zwrotami akcji i dużą liczbą bramek. Dynamika, doskonała technika i zaawansowana taktyka - to cechy, które według kibiców futsalu wyróżniają ich ulubioną dyscyplinę na tle innych.

Rozgrywki rozpoczną się we wtorek 27 sierpnia i potrwają cztery dni. Cena biletu na cały dzień wynosi 20 złotych dla osób dorosłych, a 10 zł dla uprawnionych do ulgi. Dla tych, którzy zakupili karnet w przedsprzedaży, na ekstraklasowe mecze „Orła”, wstęp na wszystkie spotkania „Futsal Masters” jest bezpłatny.

Grupa „A”

„Orzeł” J-L trafił do wyjątkowo trudnej grupy „A”. Podopieczni Jesusa Lopeza będą musieli sprostać Barcelonie B, „Sokiłowi” Chmelnyćkij oraz „Gredarowi Futsal Team” Brzeg. Obrona tytułu z zeszłego roku wydaje się ogromnym wyzwaniem. Czego zatem można się spodziewać po grupowych rywalach jelczan?

Nazwa mówi wszystko

FC Barcelona to marka sama w sobie. Każdy, kto kiedykolwiek oglądał popisy Lionela Messiego, czy słyszał o Argentyńczyku, ten wie, że do tego klubu nie trafiają przypadkowe postacie. Już 27 sierpnia zawita do Jelcza-Laskowic odpowiedniczka „Barcy” w futsalu - „Barca Lassa”.

Kibiców nie powinno odstraszyć, że będzie to jej drugi zespół. Na dowód można przypomnieć jej zeszłoroczny mecz z „Kobenhavn Futsal”, który wygrała aż 11:1! Popis techniki i umiejętności na najwyższym poziomie jest zagwarantowany.

Jarosław Frąckowiak

Czy ekipa „Orła” w tym roku również powalczy o zwycięstwo w turnieju?

W zeszłym roku „Barca Lassa” B zajęła 4. miejsce. Tym razem jej celem będzie zdobycz medalowa, być może nawet z najcenniejszego kruszcu.

Powalczyć o coś więcej

SC „Sokił” Chmelnyćkij staje się stałym bywalcem na „Futsal Masters”. Czołowa drużyna ukraińskiej Extra-Ligi już po raz trzeci zawita na Dolny Śląsk, ale tym razem nie będzie chciała odgrywać drugoplanowej roli i na pewno powalczy o podium.

Ostatni sezon nie należał do udanych dla zespołu zza naszej wschodniej granicy. Zmniejszona liczba drużyn, mogących wziąć udział w rundzie finałowej spowodowała, że dla zawodników „Sokiła” zabrakło w niej miejsca. Podrażnieni Ukraińcy mogą jednak sprawić, że na parkietach w Jelczu-Laskowicach i Oleśnicy zobaczymy walkę do samego końca, której mogą także towarzyszyć niecodzienne zagrania taktyczne.

Nie chcą być kopciuszkiem

Teoretycznie najsłabszą drużyną w tym zestawieniu wydaje się „Gredar Futsal Team” Brzeg. W praktyce może być jednak zupełnie inaczej, bowiem w warunkach turniejowych nawet na największych światowych arenach los potrafił płatać figle.

Ciekawe powinno być spotkanie „Gredaru” z „Orłem”. To właśnie stamtąd przeniósł się do Jelcza-Laskowic Kacper Kędra. W drugą stronę poszli Kamil Kucharski, Przemysław Matejko oraz Jan Rojek i prawdopodobnie także Damian Makowski, bohater niedzielnego meczu czwartoligowego w Oławie. Dodatkowego smaczku dodaje fakt, że zespół z Brzegu poprowadzi Jarosław Patałuch, który w jelczańskim klubie jest asystentem Jesusa Lopeza. Takie starcie myśli szkoleniowej zapowiada spore emocje.

Grupa „B”

27 sierpnia na parkiety w Jelczu-Laskowicach i Oleśnicy wyjdą m.in. zespoły FK „Era-Pack” Chrudim, FC Toruń oraz „Uragan” Iwano-Frankiwsk i „Górnik” Polkowice. Wszystkie te ekipy spotkają się w grupie „B”. Faworytem wydają się futsaliści z Chrudima, ale czy na pewno?

Powtórzyć sukces sprzed dwóch lat

Wspomniany zespół 14-krotnego mistrza Czech nie bez powodu może być uważany za faworyta całego turnieju. Już sama liczba zdobytych tytułów w kraju budzi podziw, a co dopiero jeśli wspomnimy jeszcze o dziesięciu zdobytych pucharach Czech.

Poza tym nasi sąsiedzi zza południowej granicy mają bardzo dobre wspomnienia z jelczańskiego „Futsal Masters”. Zespół FK Chrudim dwukrotnie brał udział w tym turnieju i dwukrotnie dochodził do strefy medalowej. W 2016 roku zajął drugie miejsce, a rok później wygrał w finale, po rzutach karnych, z „Lex Kancelarią” Słomniki 3:2 i po raz pierwszy mógł się cieszyć z tryumfu w „FM”. Teraz zapewne Czesi będą chcieli powtórzyć ten sukces.

Korespondencyjny pojedynek z lokalnym rywalem

W grupie „A”, razem z „Orłem” Jelcz-Laskowice wystąpi m.in. „Sokił” Chmelnyćkij z Ukrainy. W grupie „B” z kolei zobaczymy jego rywala z krajowego podwórka - „Uragan” Iwano-Frankiwsk. Jego zawodnicy w minionych rozgrywkach ukraińskiej Extra-Ligi zajęli drugie miejsce, co dla klubu oznaczało pierwszy medal od sezonu 2013/14. Dodatkowo pierwszy raz w historii klubu wywalczyli Puchar Ukrainy oraz Puchar Ligi. W zeszłym roku „Uragan” zaprezentował się na „Futsal Masters” z bardzo dobrej strony. W meczu o 3. miejsce pokonał FC „Barca Lassa” B i niewykluczone, że tym razem powalczy o coś więcej.

Czarny koń z Torunia

Zespół FC Toruń będzie debiutantem na „Acana Futsal Masters”. Mimo tego stres, jaki może się wiązać z występem na nowym turnieju nie powinien mieć miejsca. Drużyna z Torunia to aktualny wicemistrz Polski, który w swojej kolekcji ma także dwa brązowe medale mistrzostw Polski.

Zespół gospodarza turnieju „Acana - Orzeł Futsal” Jelcz-Laskowice nie ma najlepszych doświadczeń z ekipą z województwa kujawsko-pomorskiego. W ostatnim sezonie „Orzeł” dwukrotnie z nią przegrał 1:2, po bardzo zaciętych spotkaniach. Dopiero gdy torunianie mieli już zagwarantowane wicemistrzostwo, udało się jelczanom zrewanżować, wygrywając 7:3. Jeśli FC Toruń utrzymał formę z minionych rozgrywek Futsal Ekstraklasy, to kto wie, może stanie się czarnym koniem „Futsal Masters 2019”.

Sentymentalny powrót

Ostatnim zespołem z grupy „B” jest „Górnik” Polkowice, który w zeszłym sezonie 1. ligi futsalu niemal do samego końca bił się o awans do Futsal Ekstraklasy. I choć ta sztuka mu się nie udała, to na „Futsal Masters” nie powinien prezentować niskiego poziomu.

W niedawno rozegranym sparingu z „Orłem” Jelcz-Laskowice polkowiczanie ulegli 1:4, ale mimo to z ich gry można było wyciągnąć wiele pozytywów. Dodatkowo kibice z Jelcza-Laskowic będą mogli znów zobaczyć na parkiecie Grzegorza Nowaka. Aktualnie grający trener „Górnika”, w przeszłości reprezentował barwy „Orła” i znacznie przyczynił się do jego awansu do Futsal Ekstraklasy.

KAMIL TYSA
ktysa@gazeta.olawa.pl

TERMINARZ GRUPY „A”

*** 27 SIERPNIA:**
FC BARCELONA - SC SOKIŁ,
GODZ. 18.15 OKR „ATOL” OLEŚNICA
KS ACANA ORZEŁ - GREDAR BRZEG,
GODZ. 20.30 CSIR J-L

*** 28 SIERPNIA:**
GREDAR BRZEG - FC BARCELONA,
GODZ. 18.00 CSIR J-L
KS ACANA ORZEŁ - SC SOKIŁ,
GODZ. 20.30 CSIR J-L

*** 30 SIERPNIA:**
SC SOKIŁ - GREDAR BRZEG,
GODZ. 18.00 CSIR J-L
KS ACANA ORZEŁ - FC BARCELONA,
GODZ. 20.30 CSIR J-L

TERMINARZ GRUPY „B”

*** 27 SIERPNIA:**
FC TORUŃ - GÓRNIK POLKOWICE,
GODZ. 18.00 CSIR J-L
URAGAN - FK CHRUDIM,
GODZ. 20.30 OKR „ATOL” OLEŚNICA

*** 28 SIERPNIA:**
GÓRNIK POLKOWICE - URAGAN,
GODZ. 18.00 OKR „ATOL” OLEŚNICA
FK CHRUDIM - FC TORUŃ,
GODZ. 20.30 OKR „ATOL” OLEŚNICA

*** 30 SIERPNIA:**
GÓRNIK POLKOWICE - FK CHRUDIM,
GODZ. 18.00 OKR „ATOL” OLEŚNICA
URAGAN - FC TORUŃ,
GODZ. 20.30 OKR „ATOL” OLEŚNICA

eprasa.pl 2c4cbe9720

PIŁKA NOŻNA
III liga

KS „Ruch” Chorzów - „Foto-Higiena Błyskawica” Gać 1:3

Uciszyli rywala na Cichej

Po efektownej drugiej połowie zespół Jacka Fojny pokonał 14-krotnego mistrza Polski na jego stadionie i po trzech kolejkach nadal plasuje się na drugiej pozycji w tabeli, tuż za rezerwą ekstraklasowego „Śląska” Wrocław

0:1 - MARCIN BURYŁO (W 49 MIN., Z KARNEGO)
0:2 - PAWEŁ BUJAKIEWICZ (64)
1:2 - ADRIAN DĄBROWSKI (88)
1:3 - MARCIN BURYŁO (90+)

CHORZÓW
17 SIERPNIA 2019. STADION „RUCHU”. WIDZÓW OK. 450.

SĘDZIOWALI
DAWID KURASZKIEWICZ Z GORZOWA WIELKOPOLSKIEGO - GŁÓWNY ARBITER, ORAZ ASYSTENCI LINIOWI - TOMASZ BIAŁEK I PIOTR BRZOZOWSKI (WS LZPN ZIELONA GÓRA).

ŻÓŁTE KARTKI
MATEUSZ BARTOLEWSKI (W 26 MIN.) - ZA ZAGRANIE PIŁKI RĘKĄ; MATEUSZ LECHOWICZ (71), PAWEŁ BUJAKIEWICZ (87), ADRIAN DĄBROWSKI (89), MARCIN PRZYBYLSKI (90+) - WSZYSCY ZA FAULE; KACPER CZAJKOWSKI (81) I MARCIN KOWALSKI (87) - OBAJ ZA NIESPORTOWE ZACHOWANIE; MICHAŁ MOKRZYCKI (84) - ZA KRYTYKĘ ORZECZEŃ SĘDZIEGO

„RUCH”
SMUG - LECHOWICZ, IWAN, KULEJEWSKI, BARTOLEWSKI (67 IWANEK) - MOKRZYCKI, FOSZMAŃCZYK (6 NOWAK) - PASZEK, PODGÓRSKI (77 DĄBROWSKI), WINCIERSZ (59 KOWALSKI) - IDZIK.

„FOTO-HIGIENA”
GĄSIOROWSKI (5) - KRZYŚKÓW (4), CZAJKOWSKI (4), KORYTEK (5), ORZECHOWSKI (5) (80 HAWRYŁO - 1) - TYLKI (4) (80 KUBACKI - 1) - SAWICKI (3) (46 BUJAKIEWICZ - 3), NAHREBECKI (4), JARCZAK (4), BURYŁO (5) - BARTKOWIAK (3) (51 PRZYBYLSKI - 3).

Mecz z „Foto-Higieną” był dla „Ruchu” inauguracją rozgrywek III ligi, gdyż z powodu problemów organizacyjnych chorzowskiego klubu dwa poprzednie spotkania jego seniorskiej drużyny przełożono na wrzesień. W 5. minucie dośrodkowanie Mateusza Bartolewskiego na pole karne, zakończyło się strzałem głową z ośmiu metrów, ale minimalnie niecelnym. Pięć minut później Tomasz Podgórski zacentrował z rzutu rożnego na pole karne, do Mateusza Iwana, który główkował poza bramkę. W 28. minucie uderzył z rzutu wolnego, z 25 metrów, Tobiasz Jarczak, ale też poza słupek bramki, której strzegł Dawid Smug. Sześć minut później Podgórski przerzucił z rzutu rożnego na ósmy metr, a Mariusz Idzik skierował piłkę głową tuż nad bramkę, strzeżoną przez Marcina Gąsiorowskiego. W 41. minucie strzał Marcina Buryły z 13 metrów wypiąstkował Smug, a dobitka Wiktora Nahrebeckiego z 16 metrów minęła słupek. Trzy minuty później, po indywidualnej akcji Jakuba Nowaka, jego strzał z pola karnego obił słupek bramki gości.

Po zmianie stron, w 49. minucie Mateusz Bartolewski sfaulował Michała Bartkowiaka w obrębie szesnastki „Ruchu”, a sędzia Dawid Kuraszkiewicz wskazał na biały punkt. Jedenastkę wykorzystał pewnym strzałem Marcin Buryło i „Foto-Higiena” prowadziła 1:0. Sześć minut później strzał Marcina Przybylskiego zza pola karnego obronił Smug, ale z problemami.

W 64. minucie Przybylski zagrał na prawe skrzydło, do wychodzącego na pozycję Pawła Bujakiewicza, który pobiegł wzdłuż linii końcowej boiska i silnym uderzeniem z bardzo ostrego kąta, trafiając w dół poprzeczki bramki „Ruchu”, podwyższył prowadzenie gości.

W kolejnej akcji sytuację sam na sam Nowaka z Gąsiorowskim wygrał golkiper gacian, a w 85. minucie strzał Jarczaka z 25 metrów pewnie obronił bramkarz gospodarzy. Trzy minuty później, po błędzie obrony „Foto-Higieny”, podanie otrzymał przed bramką Adrian Dąbrowski i strzałem na dalszy słupek zdobył kontaktowego gola.

W doliczonym czasie gry goście skutecznie skontrowali gospodarzy, napierających niemal całą drużyną. Po przechwycie Przybylski zagrał z prawej strony na lewe skrzydło do osamotnionego Buryły, który z zimną krwią wykorzystał pojedynek „oko w oko” z golkiperem gospodarzy, ustalając przy tym końcowy i trochę sensacyjny wynik meczu na 3:1 dla gacian.

DOMINIK CZERENDA
sport@gazeta.olawa.pl

Dominik Czerenda

Marcin Przybylski (na fot. przy piłce) w meczu z „Ruchem” Chorzów wszedł do gry w drugiej połowie i zaliczył dwie asysty. Natomiast widoczny na drugim planie Paweł Bujakiewicz zdobył w tym spotkaniu efektowną bramkę strzałem z bardzo ostrego kąta...

Powiedzieli po meczu

Not. i fot.: (DCz)

Jacek Fojna - trener „Foto-Higieny”

- Jako były zawodnik, a obecnie trener, uczulałem swój zespół na to, że czeka nas tu ciężki mecz. Mimo kłopotów finansowych i organizacyjnych, które ciągną się w „Ruchu” Chorzów od kilku lat, wiedzieliśmy że ta drużyna ma zawodników z dużym potencjałem. Oglądałem pucharowy mecz chorzowian ze „Skrą” Częstochowa i na podstawie tej obserwacji zaleciłem podopiecznym konsekwentną grę w defensywie. Przekazywałem im, że każdą stworzoną sytuację bramkową muszą wykorzystywać, bo rywale w defensywie będą rozwarci. Dzisiaj sprzyjało nam też szczęście i dzięki temu, a także dzięki tym wspomnianym wyżej innym okolicznościom, zdobyliśmy w Chorzowie bardzo cenne trzy punkty.

Łukasz Bereta - trener „Ruchu”

arch. „Ruch” Chorzów

- W pierwszej połowie prowadziliśmy grę, bo rywale zmusili nas do tego niskim ustawieniem. Również w drugiej części meczu mieliśmy cały czas apetyt na zdobycie bramki. W rezultacie stworzyliśmy dużo sytuacji, których jednak nie wykorzystaliśmy i to się na nas zemściło. Rywale pierwsi zdobyli gola - po błędzie indywidualnym naszego zawodnika. Druga stracona bramka to tzw. „strzał życia”. Drużyna z Dolnego Śląska ma najwyraźniej farta do takich niesamowitych uderzeń, bo podobne dwa strzały w wykonaniu jej piłkarzy widziałem w meczu z bytomską „Polonią”, rozgrywanym niedawno na naszym terenie. W dzisiejszym spotkaniu po wielu trudach zdobyliśmy wreszcie bramkę kontaktową, a ponieważ do końca meczu nie zostało wiele czasu, zdecydowaliśmy się zagrać „va bank”. Niestety, nadzialiśmy się na kontrę i straciliśmy trzeciego gola, który kompletnie podciął nam skrzydła, więc ostatecznie zeszliśmy do szatni jako pokonani.

Tabela III ligi - grupa III

Wyniki spotkań III kolejki, rozgrywanej 17 i 18 sierpnia

Ruch Chorzów - Foto-Higiena 1:3, Stal - Gwarek 3:2, Ruch Zdzieszowice - Piast 2:1, ROW - Górnik II 3:1, Polonia - MKS Kluczbork 3:2, LZS Starowice - Rekord 0:2, Pniówek - Zagłębie II 1:1, Miedź II - Śląsk II 0:2.

MIEJSCE DRUŻYNA	ZWYCIĘSTWA	REMISY	PORAŻKI	PUNKTY	BRAMKI
1. ŚLĄSK II WROCŁAW	3	0	0	9	7:0
2. FOTO-HIGIENA GAĆ	**3**	**0**	**0**	**9**	**7:2**
3. STAL BRZEG	2	1	0	7	5:3
4. REKORD BIELSKO-BIAŁA	2	0	0	6	5:2
5. ROW 1964 RYBNIK	1	2	0	5	7:5
6. ŚLĘZA WROCŁAW	1	1	1	4	3:4
7. GÓRNIK II ZABRZE	1	0	2	3	6:6
8. LECHIA ZIELONA GÓRA	1	0	2	3	5:6
9. POLONIA BYTOM	1	0	2	3	4:5
10. GWAREK TARNOWSKIE GÓRY	1	0	2	3	4:7
11. RUCH ZDZIESZOWICE	1	0	1	3	3:5
12. ZAGŁĘBIE II LUBIN	0	2	0	2	1:1
13. PNIÓWEK PAWŁOWICE ŚLĄSKIE	0	2	1	2	1:3
14. LZS STAROWICE	0	2	1	2	0:2
15. PIAST ŻMIGRÓD	0	2	1	2	2:3
16. MKS KLUCZBORK	0	1	1	1	5:6
17. MIEDŹ II LEGNICA	0	1	2	1	2:5
18. RUCH CHORZÓW	0	0	1	-2	1:3

** W IV kolejce „Foto-Higiena” podejmować będzie na stadionie w Gaci LZS Starowice. Mecz zostanie rozegrany w sobotę 24 sierpnia, a rozpocznie się o godzinie 17.00.*

(DCZ)

Lepiej się pośpieszyć

FUTSAL
Ekstraklasa

Są wejściówki! Trwa sprzedaż karnetów na mecze drużyny KS „Acana Orzeł Futsal”, w Jelczu-Laskowicach, na sezon 2019/20

Bilety można nabywać do 14 września, w kasach jelczańskiego Centrum Sportu i Rekreacji. Do 18 sierpnia trwała przedsprzedaż. Karnet w cenie normalnej kosztuje 100 złotych, zaś ulgowej 50 zł. Karnet ulgowy przysługuje uczniom i studentom do 26. roku życia, seniorom od 60. roku życia oraz kobietom. Karnet zakupiony do 18 sierpnia pozwoli także oglądać wszystkie spotkania turnieju „Futsal Masters”. Druga tura sprzedaży rozpoczęła się 19 sierpnia i potrwa do 1 września. W tym okresie koszt karnetu w normalnej cenie wynosi 120 złotych, a ulgowej - 55 zł. Trzeci i zarazem ostatni okres sprzedaży potrwa od 2 do 14 września. W tym czasie karnet normalny będzie kosztował 140 złotych, a ulgowy 60 zł.

Posiadacze biletów sezonowych, oprócz zaoszczędzenia pieniędzy na pojedynczych wejściówkach, dostaną również 10% zniżki na zakupy w klubowym sklepie. Mogą także liczyć na przynajmniej jeden autograf oraz zdjęcie z zawodnikiem „Orła”.

archiwum „Orła” J-L

Trybuny hali jelczańskiego CSiR na meczach „Orła” zwykle wypełniają się prawie do ostatniego miejsca...

Centrum Sportu i Rekreacji Jelcz-Laskowice jest czynne codziennie. Od poniedziałku do piątku w godzinach od 7.30 do 22.00, w sobotę od 9.00 do 20.00, a w niedzielę od 12.00 do 20.00.

(KT)

eprasa.pl 2c4cbe9720

PIŁKA NOŻNA
IV liga

Fotogaleria z meczu na: gazeta.olawa.pl

LKS „Sokół” Marcinkowice - MGKS „Moto-Jelcz” Oława 5:0

Kto tu „Dawidem”, a kto „Goliatem”?

Fatalnie wypadł powrót oławskiej drużyny na dolnośląskie salony piłkarskie. W powiatowych derbach, rozpoczynających sezon 2019/20, „mocarzy” z Oławy zdemolowali rywale z małego elzetesowskiego klubu

1:0 - KACPER ROKICKI (9 MIN.)
2:0 - MATEUSZ MAGUSIAK (19)
3:0, 4:0 - KRZYSZTOF BIALIK (27 I 59)
5:0 - KACPER ROKICKI (74)

MARCINKOWICE
15 SIERPNIA 2019. STADION MCS. WIDZÓW OK. 600.

SĘDZIOWALI
MARCIN FAJFER Z WROCŁAWIA - GŁÓWNY ARBITER, ORAZ BARTOSZ TERKA I SZYMON FUŁAWSKI - ASYSTENCI LINIOWI (WS DZPN WROCŁAW).

ŻÓŁTE KARTKI
KRZYSZTOF BIALIK (W 65 MIN.), MARCIN PETYNIAK (69) I JAKUB SKORŁUTOWSKI (85) - WSZYSCY ZA FAULE.

„SOKÓŁ” MARCINKOWICE
JANICZAK (6) - PŁOMIŃSKI (4) (75 LEOŃCZYK - 1), FICOŃ (5), KULEJ (5) (85 KOSIK - NIESKLASYFIKOWANY) - DUTKA (5), JANIUK (5) - JASIŃSKI (4) (70 WEJEROWSKI - 2), MAGUSIAK (4) (75 ARAMOWICZ - 1), POLANOWSKI (5) - BIALIK (5) - ROKICKI (5) (75 POŁOMKA - 1).

MGKS „MOTO-JELCZ” OŁAWA
KUBAS (2) - DOŁGAN (2), ANKLEWICZ (1) (46 J.SKORUPA - 2), WALIŚ (2), MAZUR (3) - SKORŁUTOWSKI (2), PRUSAK (1) (46 MUSIAŁ - 1) - DOBKOWSKI (3) (75 MAKOWSKI - 1), TELATYŃSKI (2), GANCARCZYK (3) (80 MORAWSKI - 1), KULCZYCKI (1) (46 PETYNIAK - 2).

Kacper Rokicki (na fot. przy piłce) rozpoczął i zakończył festiwal strzelecki piłkarzy „Sokoła” w ligowym starciu z oławskim „Moto-Jelczem”...

Młody wychowanek wrocławskiego „Śląska” Krzysztof Bialik (na zdjęciu w środku) efektowną główką strzela swoją drugą a ogólnie czwartą bramkę dla „Sokoła” w derbowej rywalizacji z „MJO”...

Spotkanie rozgrywane w świąteczny czwartek wywołało duże zainteresowanie lokalnej społeczności. Mimo wakacyjno-urlopowej pory i początku długiego weekendu, na trybunach kameralnego stadionu w Marcinkowicach zasiadło prawie 300 widzów, a niemal drugie tyle obserwowało mecz, stojąc przy barierkach i płocie okalających boisko. Zdecydowaną większość wśród kibiców stanowili mieszkańcy Oławy, na twarzach których bardzo szybko pojawił się smutek i niedowierzanie. Od pierwszych minut meczu widać było bowiem, że znacznie pewniej na murawie stadionu MCS czują się gospodarze. Już w 2. minucie kapitan „Sokoła” Igor Janiuk wymienił efektownie w rogu boiska serię podań z Krzysztofem Bialikiem, a następnie wyłożył piłkę nadbiegającemu Bartłomiejowi Płomińskiemu. Ten zaś huknął atomowo z 25 metrów, ale nieco poza bramkę gości.

Po chwili na połowie miejscowych stracił piłkę szarżujący Mateusz Dobkowski i po szybkiej kontrze znalazł się na czystej pozycji debiutujący w zespole z Marcinkowic Jacek Jasiński. Pozyskany latem do „Sokoła” z GKS Kobierzyce skrzydłowy uderzył jednak wprost w wybiegającego z bramki Mateusza Kubasa.

Ta niewykorzystana przez miejscowych okazja mogła się na nich zemścić w 5. minucie, kiedy to indywidualną akcję przeprowadził w swoim stylu kapitan gości Janusz Gancarczyk. Popularny „Sesu”, po dryblingu ze skrzydła wzdłuż linii pola karnego, będąc na wprost bramki huknął z 16 metrów pod poprzeczkę. Nie cieszył się jednak z gola, bo świetną interwencją popisał się bramkarz „Sokoła” - Patryk Janiczak instynktownie wybił piłkę na rzut rożny. Tego oczekiwanego pierwszego gola w końcu jednak zobaczyliśmy. Na finiszu kolejnej akcji zdobyli go miejscowi, ale co ciekawe - po ataku przyjezdnych. Na wstępie bowiem na prawej stronie boiska do długiego podania wystartował Mateusz Dobkowski, a partnerzy z drużyny podążyli za swoim skrzydłowym, bo byli przekonani, że nikt inny, tylko on właśnie, opanuje piłkę. Tymczasem niespodziewanie szybszy o ułamki sekund od popularnego „Gwiazdy” okazał się Jakub Polanowski. Wychowanek MKS Oława, prawie od dwóch lat grający w „Sokole”, bez większego namysłu posłał kontrującą piłkę prostopadle po lewym skrzydle do Krzysztofa Bialika. Ten zaś rozpoczął cykl podań, które totalnie rozmontowały zdezorientowaną defensywę gości. Bialik przerzucił futbolówkę na prawe skrzydło, do nieobstawionego tam Mateusza Magusiaka. Popularny „Dzidzia” zagrał natomiast wzdłuż bramki, a na wprost niej wyskoczył zza pleców defensorów „MJO” Kacper Rokicki i uderzeniem z bliskiej odległości pokonał bezradnego Kubasa.

W 13. minucie Jakub Skorłutowski uderzył z daleka atomowo na bramkę „Sokoła”, ale Patryk Janiczak ponownie potwierdził, że podobnie jak w wielu poprzednich sezonach, także w tym będzie mocnym punktem swojej drużyny.

Sześć minut później Kamil Dołgan „sponiewierał” przy linii bocznej Mateusza Magusiaka, a ten po chwili wziął za to srogi rewanż. Rozgrywający „Sokoła” oddał klasyczny „centrostrzał” z rzutu wolnego, a Mateusz Kubas - chyba zapatrzony w stojącego przed nim Piotra Ficonia, imitującego przedłużenie podania - tylko wzrokiem odprowadził futbolówkę, która po kopnięciu Magusiaka, już nie dotknięta przez nikogo, metodą „taś, taś” wturlała się do oławskiej bramki.

„Profesor” Magusiak rozpoczął także kolejną akcję, która przyniosła „Sokołowi” trzeciego gola i praktycznie rozstrzygnęła mecz. W 27. minucie, po przechwycie, „Dzidzia” podał w uliczkę do Rokickiego, a ten idealnie wyłożył nadbiegającemu Bialikowi, który dopełnił formalności, kierując futbolówkę z pięciu metrów do pustej bramki.

Zadowoleni z wysokiego prowadzenia marcinkowiczanie w ostatnim kwadransie pierwszej połowy nieco spasowali, a szanse bramkowe mieli odważniej teraz atakujący oławianie. W 32. minucie zacentrował z rzutu wolnego Mateusz Prusak, a główkujący z 10 metrów Jakub Kulczycki niewiele spudłował. Z kolei huknął z daleka Janusz Gancarczyk, ale ponad bramkę.

W przerwie meczu szkoleniowiec gości Jarosław Fliśnik dokonał za jednym zamachem aż trzech zmian i to jeszcze mocniej pobudziło przyjezdnych. Po zmianie stron przez pierwszy kwadrans trzymali miejscowych w „hokejowym zamku” i seryjnie egzekwowali rzuty rożne. Po ich wykonaniu w podbramkowej kotłowaninie za każdym razem górą byli jednak gospodarze.

Kiedy wydawało się, że mimo wszystko lada moment podopieczni trenera Fliśnika zdobędą gola, marcinkowiczanie skontrowali i... wykorzystali kontrowersyjną decyzję arbitrów. Kontratak rozpoczął Mateusz Magusiak, posyłając piłkę z głębi pola na prawe skrzydło, do Jacka Jasińskiego, który według sygnalizacji sędziego asystenta, był na pozycji spalonej. To spowodowało chwilową dezorientację obrońców „Moto-Jelcza”, którzy zatrzymali się, czekając na gwizdek głównego arbitra. Byli pewni, że to nastąpi, bo „Jasina” - widząc podniesioną chorągiewkę liniowego - zostawił piłkę, która powoli toczyła się za linię końcową. Tymczasem zza pleców skrzydłowego „Sokoła” wyskoczył jego kolega z defensywy Bartłomiej Płomiński i za aprobatą sędziego bocznego, który nagle opuścił „sztandar”, dopadł do bezpańskiej futbolówki i niemal z linii końcowej posłał ją pod oławską bramkę. Tam Krzysztof Bialik „przeskoczył” wyższego o kilka centymetrów Jakuba Skorłutowskiego i piękną główką po raz drugi pokonał Mateusza Kubasa. Mimo protestów zawodników i niemal całej ławki rezerwowych „Moto-Jelcza”, sędzia Marcin Fajfer nakazał wznowienie gry od środka.

Oławianie nie załamali się utratą czwartego gola i nadal atakowali, dążąc do zdobycia przynajmniej honorowego trafienia. Świetną okazję ku temu mieli w 67. minucie. Po dośrodkowaniu Mateusza Dobkowskiego, w zamieszaniu na polu karnym Piotr Ficoń „skosił” debiutującego w zespole seniorów „Moto-Jelcza” niespełna siedemnastoletniego Marcina Petyniaka i arbiter podyktował rzut karny. Etatowy egzekutor jedenastek w oławskiej drużynie Jakub Skorłutowski, podobnie jak wiosną w spotkaniu ze „Strzelinianką”, uderzył z „wapna” zbyt nonszalancko i Janiczak bez trudu obronił strzał pomocnika „MJO”.

Wykorzystując niemoc strzelecką oławian w ofensywie, a także ich nonszalancję w defensywie, podopieczni trenera Marcina Krzykowskiego zapakowali rywalom w 74. minucie piątego gola i w ten sposób postawili w derbowym pojedynku przysłowiową kropkę nad „i”. Kamil Dołgan wybił piłkę wprost pod nogi Mateusza Magusiaka, ten natychmiast wypuścił idealnie w uliczkę Kacpra Rokickiego, który nie zmarnował sytuacji sam na sam z golkiperem „Moto-Jelcza”.

W ostatnim kwadransie, poza niecelnym strzałem Krzysztofa Telatyńskiego, oddanym po wrzutce Dołgana, z pięciu metrów, nic istotnego już się nie wydarzyło. Po końcowym gwizdku arbitra piłkarze „Sokoła” radośnie tańczyli na murawie, natomiast oławianie zbiegli ze spuszczonymi głowami do szatni i odbyli tam baaardzo dłuuuugą rozmowę ze swoim szkoleniowcem. O tym, czy przyniosło to spodziewany efekt już w niedzielnym meczu, z „Polonią/Stalą” Świdnica - informujemy w niniejszym wydaniu „Powiatowej” na następnej stronie.

TEKST I FOT.:
KRZYSZTOF A. TRYBULSKI
kat@gazeta.olawa.pl

Powiedzieli po meczu

Not. (KAT)
fot.: archiwum „GP-WO”

Jarosław Fliśnik - trener „Moto-Jelcza” Oława

- Cóż można powiedzieć po takiej przygnębiającej i w pełni zasłużonej porażce? Na pewno nie byliśmy sobą w tym derbowym spotkaniu. Przede wszystkim drużyna od początku nie realizowała przyjętych założeń taktycznych. Mieliśmy grać nisko i czekać na ruchy rywala, a tymczasem wybiegliśmy na murawę w hurraoptymistycznych nastrojach i mimo, że „Sokół” nie był w tym spotkaniu jakimś wielkim, czy wybitnym zespołem, to porwaliśmy się na niego trochę jak z motyką na słońce. Zawiedli u nas zwłaszcza ci, na których najbardziej liczyłem. W przerwie dokonałem trzech zmian i obraz naszej gry wyraźnie się poprawił. Nie wiem, jak potoczyłby się dalej mecz, gdyby nie ta czwarta bramka, stracona w kuriozalnych okolicznościach. Sędziowie wyraźnie się pogubili w ocenie tej sytuacji, a my na tym ucierpieliśmy, w myśl porzekadła „biednemu wiatr w oczy wieje”...

Marcin Krzykowski - trener „Sokoła” Marcinkowice

- Wbrew pozorom, które mogą wynikać z dość „okrągłego” rezultatu, ten mecz wcale nie był dla nas łatwy. Owszem, pokonaliśmy przeciwnika wysoko, a mogliśmy jeszcze wyżej, ale nawet przy stanie 3:0 i 4:0, gra była cały czas kontaktowa. Rywale nie rezygnowali i uparcie dążyli do zdobycia choćby honorowej bramki. Wystąpiliśmy w tym spotkaniu w roli surowego nauczyciela, bo chociaż „Moto-Jelcz” miał w swoim zespole piłkarzy ogranych w wyższych ligach i nawet w ekstraklasie, to my prezentowaliśmy się dojrzalej, jeśli chodzi o kwestie taktyczne i techniczne. Być może przyjezdnych zjadła debiutancka trema?! Ale to już jest problem trenera Fliśnika i jego podopiecznych...

Jestem bardzo zadowolony z tego, co pokazała moja drużyna. Byliśmy monolitem i w stu procentach realizowaliśmy założenia taktyczne. Jednym z głównych elementów taktyki było ograniczenie do minimum zagrożeń ze strony Janka Gancarczyka. To się w pełni udało, bo ten klasowy przecież piłkarz oddał w całym meczu zaledwie jeden celny strzał na naszą bramkę, świetnie zresztą sparowany przez Patryka Janiczaka.

Na zakończenie jesiennych rozgrywek prawdopodobnie spotkamy się ponownie z oławianami, bo jeśli warunki pogodowe nie przeszkodzą, to jeszcze w tym roku będzie rozgrywana awansem pierwsza kolejka rundy rewanżowej. Przypuszczam, że będzie to już całkiem inny mecz, bo rywale z Oławy do tego czasu z pewnością złapią znacznie więcej czwartoligowego doświadczenia, którego im wyraźnie dzisiaj brakowało. Jeśli chodzi o dalsze losy mojego zespołu, to na pewno po jednym wysoko wygranym meczu nie będziemy sobie przypinać orderów. Przed nami niedzielna konfrontacja z kolejnym beniaminkiem, która będzie świetną okazją do zweryfikowania naszych rzeczywistych umiejętności.

eprasa.pl 2c4cbe9720

PIŁKA NOŻNA
IV liga

Fotogaleria z meczu na: gazeta.olawa.pl

MGKS „Moto-Jelcz" Oława - MKS „Dabro-Bau Polonia/Stal" Świdnica 2:1

Pozytywna odmiana w cieniu stadionowej zadymy

Zawodnikom „Moto-Jelcza" najwyraźniej pomogła długa rozmowa w szatni, z trenerem Jarosławem Fliśnikiem, po katastrofalnym czwartkowym meczu w Marcinkowicach. W niedzielę na stadionie OCKF była to zupełnie inna drużyna. Efekt? Wygrana z faworyzowanym zespołem ze Świdnicy. Smak futbolowego święta popsuli najbardziej zatwardziali fani obu klubów, „popisujący się" niemal przez cały mecz wulgarnymi okrzykami i przyśpiewkami, a w pewnej chwili również wymianą „ognia" i bokserskich ciosów. O starciach kibiców piszemy na stronie 3, natomiast tutaj skupiamy się na stricte sportowych elementach wydarzenia...

0:1 - ROBERT MYRTA (W 2 MIN.)
1:1 - JAKUB SKORUPA (4)
2:1 - DAMIAN MAKOWSKI (89)

OŁAWA

18 SIERPNIA 2019. STADION OCKF. WIDZÓW OK. 700, W TYM LICZĄCA OK. 60 OSÓB GRUPA FANÓW ZE ŚWIDNICY.

SĘDZIOWALI

MARCIN DOMINA Z JELENIEJ GÓRY - GŁÓWNY ARBITER, ORAZ TOMASZ KASIŃSKI I MAREK BAŁACKI - ASYSTENCI LINIOWI (WS DZPN WROCŁAW - FILIA JELENIA GÓRA).

ŻÓŁTE KARTKI

WOJCIECH SOWA (W 4 MIN.), MARCIN PETYNIAK (28), KRZYSZTOF WALIŚ (63), SŁAWOMIR ORZECH (65), MATEUSZ DOBKOWSKI (70), ROBERT MYRTA (71) I JAKUB SKORUPA (76) - WSZYSCY ZA FAULE.

MGKS „MOTO-JELCZ" OŁAWA

FLORCZYK (5) - PETYNIAK (3) (67 MUSIAŁ - 2), DOŁGAN (5), J.SKORUPA (4), MAZUR (5) - SKORŁUTOWSKI (5), WALIŚ (4) - PRUSAK (4) (85 MAKOWSKI - NIESKLASYFIKOWANY), TELATYŃSKI (4) (78 MORAWSKI - 1), DOBKOWSKI (4) - GANCARCZYK (5) (+90 KULCZYCKI - NIESKLASYFIKOWANY).

MKS „DABRO-BAU POLONIA/STAL" ŚWIDNICA

KOT - MICHAŁEK, ORZECH, BARROS, PASZKOWSKI - SOWA - CHAJEWSKI (65 BAUMGARTEN), BIAŁASIK (46 EMEKA), SZUBA, SZCZYGIEŁ (46 ORZECHOWSKI) - MYRTA.

Piłkarze świdniccy, nieukrywający chęci wywalczenia w obecnym sezonie awansu do III ligi, natarli mocno na oławian od pierwszego gwizdka jeleniogórskiego arbitra i już w 2. minucie spotkania objęli prowadzenie. Wojciech Sowa przerzucił piłkę za plecy oławskich obrońców do Roberta Myrty, a ten - wykorzystując nieudaną pułapkę ofsajdową miejscowych - znalazł się oko w oko z ich golkiperem Radosławem Florczykiem i nie zmarnował takiej wybornej okazji na strzelenie gola.

Po chwili zwątpienia podopieczni trenera Fliśnika szybko się zresetowali i przeprowadzili składną akcję lewym skrzydłem, z udziałem Marcina Mazura i Mateusza Dobkowskiego. Wymieniając składnie podania, oławianie ograli kolejno Patryka Michałka, Patryka Paszkowskiego i Wojciecha Sowę. Dwaj ostatni ratowali się faulami, ale arbiter przerwał akcję dopiero wtedy, gdy Sowa tuż przed boczną linią pola karnego i blisko końcowej kreski, przewrócił szarżującego „Cinka". Obaj piłkarze drużyny przyjezdnej zasłużyli na kartki, ale arbiter pokazał żółtą tylko kapitanowi „Polonii" - jakby wyczuł, że za chwilę spadnie na ekipę gości dodatkowa, zespołowa kara. I tak się stało! Janusz Gancarczyk dośrodkował z rzutu wolnego idealnie na głowę Mateusza Prusaka, ale świdnicki golkiper Bartłomiej Kot obronił strzał pomocnika „MJO". Nie opanował jednak piłki, a próbując ją wybić, trafił w bark napierającego Jakuba Skorupy - tak dla siebie nieszczęśliwie, że po bilardowym odbiciu futbolówka minęła golkipera i wylądowała w bramce.

Gospodarze poszli za ciosem i w 10. minucie byli bliscy objęcia prowadzenia, ale będący na czystej pozycji Krzysztof Telatyński nie opanował piłki, niezbyt precyzyjnie przerzuconej ze skrzydła przez Mateusza Dobkowskiego.

W końcówce pierwszej połowy najpierw kąśliwe uderzenie Kamila Szczygła skutecznie sparował Radosław Florczyk, a chwilę później, po drugiej stronie boiska, Kot z dużym trudem wybił piłkę po strzale Dobkowskiego, oddanym z linii szesnastki.

Po zmianie stron mocno przycisnęli goście i w 47. minucie wywalczyli rzut wolny. Po dośrodkowaniu Wojciecha Szuby i chwilowym zamieszaniu na polu karnym miejscowych, na dobrej pozycji strzeleckiej znalazł się wprowadzony do gry po przerwie czarnoskóry Roland John Emeka. Nigeryjczyk uderzył z ostrego kąta, ale chybił.

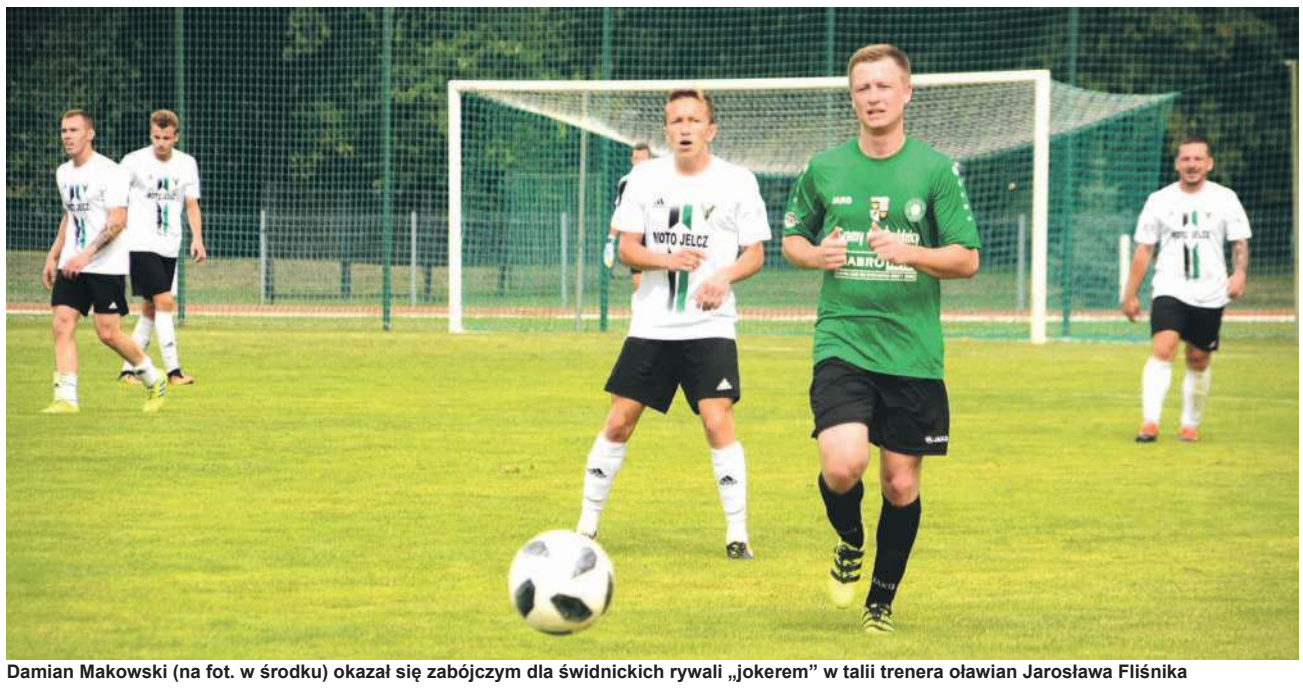

Damian Makowski (na fot. w środku) okazał się zabójczym dla świdnickich rywali „jokerem" w talii trenera oławian Jarosława Fliśnika

W 55. minucie arbiter przerwał mecz na pewien czas, z powodu zamieszek na trybunach, które opisujemy szerzej na stronie 3.

Po wznowieniu gry, strzelił atomowo z daleka Mateusz Dobkowski, ale piłka poszybowała wysoko nad bramką gości. W rewanżu bardzo mocno uderzył z 25. metrów Wojciech Sowa, ale Florczyk pewnie interweniował. Optyczną przewagę cały czas mieli goście, ale gospodarze odgryzali się groźnymi kontrami. Po jednej z takich akcji, w 65. minucie, na czystą pozycję wychodził Mateusz Dobkowski, ale tuż przed polem karnym powalił go na ziemię Sławomir Orzech. Miejscowi domagali się czerwonej kartki dla świdnickiego obrońcy, ale arbiter ukarał go tylko żółtą. Z dogodnego miejsca rzut wolny wykonywał Janusz Gancarczyk, ale uderzył za lekko, więc Bartłomiej Kot bez większych problemów złapał piłkę.

W 71. minucie powinno być 2:1 dla gospodarzy. Po dośrodkowaniu Mateusza Prusaka, z trzech metrów główkowali najpierw Krzysztof Waliś (trafił w bramkarza), a po chwili dobijający Jakub Skorupa. Golkiper gości Bartłomiej Kot jednak w pełni się zrehabilitował za niefortunną interwencję z 4. minuty, ekspediując piłkę po główce Skorupy na poprzeczkę i rzut rożny.

W ostatnim kwadransie poloniści jeszcze mocniej podkręcili tempo, uparcie dążąc do zwycięstwa, ale gospodarze mądrze się bronili, a w kryzysowych sytuacjach skutecznie interweniował w bramce Radosław Florczyk. Ten zawodnik dopiero w czwartek późnym wieczorem wrócił z zagranicznych wczasów i właśnie z tego powodu zabrakło go w derbowym pojedynku z „Sokołem" w Marcinkowicach. W niedzielnym meczu znacząco wzmocnił defensywę oławskiej drużyny...

W 85. minucie trener Fliśnik przywołał z grupy rezerwowych piłkarzy, rozgrzewających się za bramką, juniora Damiana Makowskiego, co okazało się przysłowiowym „strzałem w dziesiątkę". Kilka chwil po wejściu do gry, ten niespełna osiemnastoletni skrzydłowy otrzymał crossowe podanie od Mateusza Dobkowskiego, który chwilę wcześniej opanował piłkę, wykopniętą z szesnastki przez Florczyka. Młody „Maku" po kilkunastometrowym biegu, już niemal na linii końcowej przechwycił futbolówkę i strzelił prawie z zerowego kąta. Ku zaskoczeniu wszystkich, piłka odbiła się od dalszego słupka i zatrzepotała w siatce. Wśród gospodarzy wybuchła szalona radość, a goście padli zrozpaczeni na murawę. Po chwili rześko się z niej poderwali, bo arbiter przedłużył spotkanie o 4 minuty, więc przyjezdni mieli jeszcze relatywnie dużo czasu na wyrównanie strat. Atakowali więc wściekle do ostatniego gwizdka arbitra, ale na szczęście dla oławian - bez powodzenia.

TEKST I FOT.:
KRZYSZTOF A. TRYBULSKI
kat@gazeta.olawa.pl

Przed meczem prezes DZPN Andrzej Padewski (na fot. z lewej) wręczył trenerowi piłkarzy „Moto-Jelcza" Oława Jarosławowi Fliśnikowi pamiątkową paterę z gratulacjami z okazji awansu do IV ligi…

Bohater meczu

Damian Makowski - pomocnik MGKS „Moto-Jelcz" Oława

- Początek meczu był w naszym wykonaniu bardzo nerwowy i skutkował strata bramki już w 2. minucie. Na szczęście wzięliśmy się w garść i szybko pozbieraliśmy, więc po upływie kolejnych dwóch minut już remisowaliśmy 1:1. Od tego momentu spotkanie rozpoczęło się jakby od nowa i do końca było bardzo zacięte. Obie drużyny miały swoje szanse bramkowe, ale nikomu nie udawało się ich wykorzystać. Tak się stało, że akurat ja miałem to szczęście i na kilka minut przed końcem strzeliłem zwycięskiego gola, a wszedłem na murawę zaledwie dwie lub trzy minuty wcześniej. Dostałem od trenera 5 minut, a praktycznie prawie 10, bo arbiter przedłużył mecz formalnie o cztery minuty, a w rzeczywistości o pięć. Niezależnie od tego, ile było czasu do końca spotkania, gdy wchodziłem do gry, miałem dać z siebie „maksa" i myślę, że to mi się udało. Strzeliłem bramkę z bardzo trudnej pozycji, w czym pomogły mi zapewne treningi w futsalowym „Orle" Jelcz-Laskowice. Od listopada ubiegłego roku ćwiczyłem tam systematycznie i szlifowałem technikę, u boku najlepszych na świecie speców od halowej piłki nożnej, choćby takich, jak pochodzący z Brazylii Włoch Adriano Foglia.

NOT. I FOT.: (KAT)

eprasa.pl 2c4cbe9720

PIŁKA NOŻNA
IV liga

Fotogaleria z meczu na: gazeta.olawa.pl

LKS „Sokół” Marcinkowice - LKS Bystrzyca Górna 2:1

Nudy na marcinkowicko-bystrzyckie pudy

Po czwartkowych derbowych emocjach marcinkowiccy kibice przeżywali trzy dni później spore rozczarowanie, oglądając rywalizację „Sokoła” z kolejnym czwartoligowym beniaminkiem. Niedzielny pojedynek toczył się niemal od początku do końca w ospałym tempie. Trochę emocji było dopiero w końcówce, gdy goście najpierw zdobyli kontaktową bramkę, a potem zacięcie walczyli przynajmniej o remis

1:0 - SŁAWOMIR DUTKA (W 48 MIN.)
2:0 - KACPER ROKICKI (81)
2:1 - ŁUKASZ ŻYGADŁO (88, Z KARNEGO)

MARCINKOWICE
18 SIERPNIA 2019. STADION MCS. WIDZÓW OK. 100.

SĘDZIOWALI
ADAM TRUDZIŃSKI Z JELENIEJ GÓRY - GŁÓWNY ARBITER, ORAZ KAMIL SNACKI I DORIAN POGODZIŃSKI - ASYSTENCI LINIOWI (WS DZPN WROCŁAW - FILIA W JELENIEJ GÓRZE).

ŻÓŁTE KARTKI
FILIPE DA SILVA (W 33 MIN.), KRZYSZTOF BIALIK (88) I MICHAŁ SOMALA (+90) - WSZYSCY ZA FAULE.

„SOKÓŁ” MARCINKOWICE
JANICZAK (4) - LEOŃCZYK (4) FICOŃ (4), KULEJ (4) - DUTKA (4), DĘBICZAK (4) - JASIŃSKI (3) (70 WEJEROWSKI - 2), MAGUSIAK (3) (75 POŁOMKA - 1), POLANOWSKI (3) (60 ARAMOWICZ - 2) - BIALIK (4), ROKICKI (4) (85 KOSIK - NIESKLASYFIKOWANY)

LKS BYSTRZYCA GÓRNA
BIELAK - MAZANKA, GRANDYS, DA SILVA, A.SOMALA (73 JANUSZKIEWICZ) - SZEWCZYK, KLEMIŃSKI (80 BEZEGŁÓW) - Ł.SOMALA, ŻYGADŁO, KLAG (46 RYŚ) - ŁYSOŃ (55 M.SOMALA).

Drugi w nowym sezonie mecz o mistrzostwo grupy wschodniej dolnośląskiej IV ligi nie wywołał tak dużego zainteresowania miejscowych kibiców, jak rozgrywane kilka dni wcześniej derbowe spotkanie „Sokoła” z „Moto-Jelczem”. Tym razem na trybunach stadionu MSC nie było nawet stu widzów, a sporą ich część stanowili fani gości, momentami żywiołowo dopingujący swoją drużynę. Zespół z małej podświdnickiej wioski wkroczył na regionalne futbolowe salony jakby trochę kuchennymi schodami, bo uzyskał czwartoligową promocję z czwartej pozycji, w wyniku rezygnacji z awansu uprawnionej do tego drugiej w tabeli wałbrzyskiej „okręgówki” Victorii Tuszyn, a także trzeciego Zamku Kamieniec Ząbkowicki.

Ten niespodziewany przeskok do wyższej klasy rozgrywkowej spowodował, że klub z Bystrzycy Górnej nie zdążył przygotować u siebie odpowiedniej infrastruktury stadionowej. Jego działacze poprosili więc marcinkowiczan o zamianę w roli gospodarzy. Szefostwo, trener i piłkarze „Sokoła” na to przystali więc spotkanie, które według terminarza miało się odbyć w Bystrzycy Górnej, było rozgrywane na stadionie Marcinkowickiego Centrum Sportu.

Wbrew zasadzie, że zwycięskiego składu się nie zmienia, trener Marcin Krzykowski dokonał w swojej drużynie dwóch roszad w wyjściowej jedenastce. Było to spowodowane tym, że Bartłomiej Płomiński oraz Igor Janiuk nie mogli zagrać z LKP z powodu kolizji terminu meczu z ich innymi obowiązkami zawodowymi lub rodzinnymi. Tak więc „Płomienia” zastąpił na prawej obronie pozyskany latem z FC Wrocław Academy osiemnastoletni Jan Leończyk, a na pozycji drugiego defensywnego pomocnika zagrał debiutujący w „Sokole” Jakub Dębiczak, przetransferowany w lipcu z „Arki” Nowa Sól do klubu z Marcinkowic. Trzeba przyznać, że obaj nowi zawodnicy zagrali całkiem przyzwoicie, dobrze zastępując doświadczonych kolegów.

O pierwszej połowie meczu wystarczy chyba napisać, że się odbyła. Jedyne warte odnotowania sytuacje, to minimalnie niecelna główka Kacpra Rokickiego, po dośrodkowaniu Leończyka, oraz strzały piłkarzy LKS, oddawane z dalszej odległości, którymi bystrzyczanie próbowali zaskoczyć nudzącego się między słupkami i wysuniętego daleko z bramki Patryka Janiczaka.

Krzysztof Trybulski

Wychowanek „Śląska” Wrocław, ostatnio zawodnik FC Wrocław Academy - Jan Leończyk (na fot. w środku, przy piłce) był wyróżniającym się piłkarzem „Sokoła”, w meczu z LKS Bystrzyca Górna. Z lewej zdobywca pierwszej bramki - Sławomir Dutka, a w głębi Kacper Rokicki - strzelec drugiego gola dla „Sokoła”

Ciekawiej zrobiło się po przerwie, bo kilka chwil po rozpoczęciu drugiej połowy Mateusz Magusiak dośrodkował z rzutu rożnego, a skaczący do główki Sławomir Dutka plecami skierował piłkę z bliska do siatki. Z kolei, po składnej zespołowej akcji gospodarzy, dobrą pozycję strzelecką miał Jacek Jasiński, ale uderzając z rogu pola karnego, nie trafił w bramkę. Goście też od czasu do czasu atakowali, ale ich akcje ofensywne z reguły kończyły się na wysokości pola karnego miejscowych.

Panującą długo boiskową nudę przerwał w 81. minucie Jarosław Wejerowski, podając dokładnie w uliczkę Kacprowi Rokickiemu, który wpadł na pole karne rywali i mierzonym strzałem w długi róg bramki podwyższył prowadzenie „Sokoła” na 2:0.

Wydawało się, że gospodarze dowiozą bez trudu tę dwubramkową przewagę do końca. Jednak przy z pozoru niegroźnej sytuacji Krzysztof Bialik na polu karnym „Sokoła” trafił w nogę Michał Somalę, więc arbiter podyktował „jedenastkę” dla LKP. Patryk Janiczak, który w czwartkowych derbach obronił strzał Jakuba Skorłutowskiego z „wapna”, tym razem po mocnym uderzeniu Łukasza Żygadły musiał wyciągać piłkę z siatki.

Po zdobyciu kontaktowego gola goście „poczuli krew” i rzucili się do ataku, ale doświadczona defensywa „Sokoła”, wzmocniona w tym meczu młodzieńczym powiewem i ekspresyjną brawurą Jana Leończyka, przetrwała napór rywali. Dzięki temu „Sokół”, po dwóch kolejkach z kompletem zwycięstw na koncie, utrzymał pozycję lidera w tabeli grupy wschodniej dolnośląskiej IV ligi.

KRZYSZTOF A. TRYBULSKI
kat@gazeta.olawa.pl

IV liga - grupa wschodnia

Wyniki spotkań I kolejki, rozgrywanej 15 sierpnia:

Sokół Marcinkowice - Moto-Jelcz 5:0, Sokół Wlk. Lipa - LKS Bystrzyca Górna 1:0, Wiwa - Bielawianka 1:2, Unia - Orzeł Ząbkowice 0:0, Polonia/Stal - GKS Mirków 2:0, Polonia Trzebnica - Orzeł Prusice 2:2, Piast Żerniki - Piast Nowa Ruda 1:3, Pogoń - Lechia 0:1.

Wyniki spotkań II kolejki, rozgrywanej 17 i 18 sierpnia:

Sokół Marcinkowice - LKS Bystrzyca 2:1, Moto-Jelcz - Polonia/Stal 2:1, Orzeł Ząbkowice - Sokół Wlk. Lipa 1:1, Wiwa - Unia 2:3, GKS Mirków - Polonia Trzebnica 3:1, Orzeł Prusice - Pogoń 5:0, Lechia - Piast Żerniki 1:3, Bielawianka - Piast Nowa Ruda 2:0.

MIEJSCE DRUŻYNA	ZWYCIĘSTWA	REMISY	PORAŻKI	PUNKTY	BRAMKI
1. SOKÓŁ MARCINKOWICE	2	0	0	6	7:1
2. BIELAWIANKA BIELAWA	2	0	0	6	4:1
3. ORZEŁ PRUSICE	1	1	0	4	7:2
4. UNIA BARDO	1	1	0	4	3:2
5. SOKÓŁ WIELKA LIPA	1	1	0	4	2:1
6. POLONIA/STAL ŚWIDNICA	1	0	1	3	3:2
7. PIAST ŻERNIKI WROCŁAW	1	0	1	3	4:4
8. GKS MIRKÓW/DŁUGOŁĘKA	1	0	1	3	3:3
9. PIAST NOWA RUDA	1	0	1	3	3:3
10. LECHIA DZIERŻONIÓW	1	0	1	3	2:3
11. MOTO-JELCZ OŁAWA	1	0	1	3	2:6
12. ORZEŁ ZĄBKOWICE ŚLĄSKIE	0	2	0	2	1:1
13. POLONIA TRZEBNICA	0	1	1	1	3:5
14. WIWA GOSZCZ	0	0	2	0	3:5
15. LKS BYSTRZYCA GÓRNA	0	0	2	0	1:3
16. POGOŃ PIESZYCE	0	0	2	0	0:6

**W III kolejce, która będzie rozgrywana w sobotę 24 sierpnia, Sokół Marcinkowice podejmować będzie Orła Ząbkowice. Początek meczu na stadionie MCS w Marcinkowicach - o godz. 17.00. Moto-Jecz Oława zagra natomiast w tym samym czasie w Trzebnicy z miejscową Polonią.*

Zestaw pozostałych par III kolejki: Piast Żerniki - Orzeł Prusice, Unia - Bielawianka, Polonia/Stal - LKS Bystrzyca Górna, Sokół Wlk. Lipa - Wiwa, Piast Nowa Ruda - Lechia i Pogoń - GKS Mirków. **(KAT)**

Przed startem lokalnej „Bundesligi”

PIŁKA NOŻNA
Klasa „B”

W niedzielę 25 sierpnia zainauguruje nowy sezon najniższa klasa rozgrywkowa w okręgu wrocławskim

W tej klasie wystąpi 13 zespołów z powiatu oławskiego - o dwa mniej niż w poprzednim sezonie. Na koniec czerwca dwaj mistrzowie grup: „Dolomit” Chwałowice oraz „Bór-Zaodrze” Oława - wywalczyły awans do klasy „A”, a żaden nowy zespół nie przystąpił do rozgrywek. Od ubiegłego roku w naszym powiecie nie są prowadzone rozgrywki klasy „C”, więc wystarczy zgłosić się do DZPN we Wrocławiu, aby występować w klasie „B”. Jednak należy spełniać pewne warunki i dokonać stosownych wpłat. Dzięki temu nie ma też spadków z klasy „B”. Skorzystał na tym „Piast” Miłocice, który zakończył ubiegły sezon z zerowym dorobkiem punktowym i powinien być zdegradowany do klasy „C”.

*

W grupie V zagra sześć drużyn z naszego powiatu. Poza występującymi już wcześniej: „Zalesiem” Wójcice, „Widawą” Grędzina, „Polonią” Miłoszyce, „Pogonią” Kopalina i „Piastem” Miłocice zobaczymy LKS Ścinawa Polska. Obecność tego klubu w tej grupie, podobnie jak „Odry” Kotowice, jest dużym zaskoczeniem. W minionym sezonie te drużyny grały w grupie VI, a teraz są jedynymi zespołami w grupie V z lewego brzegu Odry. Przez to wydłużą się im wyjazdy na mecze, a jest nadzieja, że nie będzie nieprzewidzianych remontów mostu na Odrze. Nową drużyną w tej grupie będzie również rezerwa „Widawy” Bierutów, a zabraknie „Błękitnych” Krzeczyn, MKS Sołtysowice i „Sparty” II Wrocław.

Kto w tym sezonie będzie walczył o awans do klasy „A”? Wydaje się, że ubiegłoroczni przegrani w walce o mistrzostwo grupy V - KS Zbytowa i „Czarni” Chrząstawa, ale kibice z powiatu oławskiego wierzą, że ich ulubieńcy powtórzą to, czego dokonał „Dolomit” Chwałowice. Już pierwsza kolejka może pokazać, kto może się włączyć do walki o awans. Czy będzie to „Widawa” Grędzina, czy „Polonia” Miłoszyce, albo „Zalesie” Wójcice?

W niedzielę 25 sierpnia o godz.11.00 spotkają się: „Widawa” Grędzina - „Piast” Miłocice, LKS Ścinawa Polska - „Skra” Wojnowice, KP 99 Śliwice - „Polonia” Miłoszyce, a o godz.17.00: MKP II Wratislavia - „Zalesie” Wójcice, „Widawa” II Bierutów - „Pogoń” Kopalina, WKS Wilczyce - „Odra” Kotowice, KS Zbytowa - „Czarni” Chrząstawa.

*

W grupie VI wystąpi w tym sezonie siedem drużyn z powiatu oławskiego, które już rywalizowały ze sobą. Są to: „Zorza” Niemil, „Rzemieślnik” Oława, „Jankowianka” Wierzbno, „Polonia” Godzikowice, „Czarni” Sobocisko, „Burza-Dombud” Chwalibożyce oraz „Amator” Oleśnica Mała. Zabraknie zespołów ze Ścinawy Polskiej i Kotowic, które przeniesiono do grupy V oraz oławskiego „Boru-Zaodrze”, który awansował do klasy „A”. Na ich miejsce dokooptowano „Zryw” Chociwel i „Gromnik” Kuropatnik.

W walce o awans powinny się liczyć: „Ognisko” Przeworno, KS Kurów i „Orzeł” Święta Katarzyna, a z powiatu oławskiego - „Rzemieślnik” Oława, „Burza-Dombud” Chwalibożyce oraz „Jankowianka” Wierzbno, która świetnie spisywała się w poprzednim sezonie.

W niedzielę 25 sierpnia spotkają się, o godz.11.00: „Zorza” Niemil - „Burza-Dombud” Chwalibożyce, „Polonia” Godzikowice - KS Kurów, „Orzeł” Święta Katarzyna - „Ognisko” Przeworno, „Pogoń” Kowalów - „Kwarcyt” Jegłowa; o godz.12.00: „Rzemieślnik” Oława - „Czarni” Sobocisko, „Jankowianka” Wierzbno - „Gromnik” Kuropatnik, a o 17.00: „Zryw” Chociwel - „Amator” Oleśnica Mała.

(POL)

eprasa.pl 2c4cbe9720

LKS „Orzeł” Marszowice - MKP Wołów 0:3

To był mistrzowskiego „Orła” cień...

Krzysztof Trybulski

W zespole z Marszowic w meczu z MKP Wołów wyróżniali się Jarosław Wójcik (nr 11 na koszulce) oraz Sasza Mułyk (na zdjęciu z prawej). W tej akcji piłkarze „Orła” próbują powstrzymać Kamila Żbika (z nr 7 na trykocie). Na drugim planie z lewej Łukasz Kucyniak i kapitan gości Szymon Czyżowicz

PIŁKA NOŻNA

Klasa „O”

Nie udał się marszowiczanom debiut w rozgrywkach wrocławskiej „okręgówki”. W meczu inaugurującym sezon 2019/20 wyraźnie ulegli czwartoligowemu spadkowiczowi z Wołowa

0:1 - MARCIN BERESTECKI (W 4 MIN.)
0:2 - KAMIL ŻBIK (37, Z KARNEGO)
0:3 - DANIEL KAMIŃSKI (67)

OŁAWA

STADION OCKF. WIDZÓW OK. 100.

SĘDZIOWALI

PAWEŁ MAŁECKI Z WROCŁAWIA JAKO GŁÓWNY ARBITER ORAZ ASYSTENCI LINIOWI - RAFAŁ ŚWIERCZEK I KONRAD NOWAK (CAŁA TRÓJKA Z KOLEGIUM SĘDZIÓW DZPN WROCŁAW).

ŻÓŁTE KARTKI

ŁUKASZ PAŃKOWSKI (W 51 MIN.) - ZA KRYTYKĘ ORZECZEŃ ARBITRA, KAMIL MIŁKOWSKI (72) - ZA FAUL.

„ORZEŁ” MARSZOWICE

MAZUR - HAWRYŁO, PAŃKOWSKI (77 KĄDZIOŁKA), POŻARYCKI, M.PRZYTUŁA - SORBIAN - CHOWANIAK, MUŁYK, KOMORNICKI (65 SOBOTA) - KUCYNIAK.

MKP WOŁÓW

SZACIŁŁO - GAŁECKI, CZYŻOWICZ, JUWA, MOSKWA - KAMRAJ (65 MIŁKOWSKI), KOŚCIUK (46 TABAK) - KAMIŃSKI (83 JUDZIŃSKI), GACEK, ŻBIK (77 JASIŃSKI) - BERESTECKI (75 ROSA).

O zespole MKP mówi się od dawna, że jest za silny na klasę „O” i za słaby na IV ligę. W dwóch poprzednich sezonach utrzymywał się dwukrotnie w regionalnej rywalizacji tylko dlatego, że wycofywały się z rozgrywek inne drużyny, plasujące się na finiszu mistrzostw nad kreską spadkową.

W czerwcu tego roku wołowianie już nie mieli tyle szczęścia, jak poprzednio. Jak się okazało po zakończeniu rywalizacji w grupie wschodniej ligi regionalnej, zabrakło im zaledwie jednego „oczka”, by pozostać w gronie czwartoligowców na sezon 2019-2020. Teraz muszą więc walczyć w „okręgówce”, ale jak zapowiadają działacze klubu z miasta pierwszego polskiego kosmonauty i grodu przed laty słynnego także w Polsce ze spektakularnego napadu na bank, a współcześnie z olbrzymiego zakładu karnego o zaostrzonym rygorze, nie zamierzają pozostać zbyt długo na tym niskim szczeblu.

To, że zapowiedzi szefów MKP nie są buńczuczne, szybko i boleśnie przekonali się marszowiczanie. Już w 2. minucie byli bliscy straty gola, gdy atomowo spoza pola karnego uderzył Marek Gacek. Wychowanek wołowskiego klubu, a potem przez wiele lat zawodnik KP Brzeg Dolny, który wrócił niedawno w rodzinne strony, by pomóc odbudować siłę swojej macierzystej drużyny, posłał jednak piłkę poza słupek bramki, strzeżonej przez byłego golkipera „Foto-Higieny” Gać - Marcina Mazura. Przy następnej akcji gości, bramkarz „Orła” nie miał już jednak tyle szczęścia. Marcin Berestecki łatwo przedryblował bowiem marszowickich defensorów i strzałem z bliskiej odległości nie dał Mazurowi szans na skuteczną interwencję.

Po stracie gola gospodarze rzucili się do ataku i byli bliscy strzelenia wyrównującej bramki. Najpierw jednak, w 13. minucie, nikt nie zdołał doskoczyć do piłki, którą po atomowym strzale Jarosława Wójcika, oddanym z 20 metrów, Maciej Szaciłło wybił przed siebie. Pięć minut później kąśliwie zza pola karnego uderzył kapitan „Orła” Jacek Sorbian, ale futbolówka minęła słupek.

Po pół godzinie gry znowu zaatakowali goście i najpierw po kiksie Remigiusza Chowaniaka groźnie, choć niecelnie, uderzył Gacek, a chwilę później - po podaniu Daniela Kamińskiego - bliski zdobycia kolejnego gola był Berestecki.

W 37. minucie dryblującego w polu karnym „Orła” Kamińskiego zahaczył Jakub Pożarycki i arbiter podyktował rzut karny dla MKP. „Jedenastkę” wykorzystał pewnym uderzeniem Kamil Żbik i było 2:0 dla gości.

Tuż przed przerwą, po podaniu od Gacka, na czystej pozycji był Michał Kamraj, ale przegrał pojedynek z Mazurem.

Siłę uderzeniową MKP znacznie zwiększył wprowadzony do gry w 65. minucie Kamil Miłkowski. Parę chwil po wejściu na boisko do niedawna rezerwowy piłkarz dograł idealnie do Kamińskiego, a ten precyzyjnym strzałem w długi róg bramki „Orła” zdobył trzeciego gola dla MKP.

Pięć minut później Miłkowski uderzył atomowo z 25 metrów, ale od straty kolejnego gola i w konsekwencji od wyższej porażki uratowała gospodarzy poprzeczka. W ostatnim kwadransie ustalony w 67. minucie wynik meczu już się bowiem nie zmienił - goście pilnowali korzystnego wyniku, a ataki miejscowych przypominały przysłowiowe „bicie głową w mur”.

Ostatecznie więc podopieczni trenera Piotra Bolkowskiego odnieśli w pełni zasłużone, trzybramkowe zwycięstwo i - w przeciwieństwie do marszowiczan - z efektownym przytupem rozpoczęli swoje występy we wrocławskiej klasie okręgowej, w sezonie 2019/2020...

KRZYSZTOF A. TRYBULSKI
kat@gazeta.olawa.pl

WKS Wierzbice - MKS „Czarni” Jelcz-Laskowice 2:1

Falstart jelczan

PIŁKA NOŻNA

Klasa „O”

W pierwszym meczu sezonu 2019/2020 podopieczni Radosława Florka ulegli drużynie z gminy Kobierzyce. Spotkanie nie stało na zbyt wysokim poziomie, a o porażce zespołu z Jelcza-Laskowice zadecydowały błędy indywidualne i brak zdecydowania pod bramką rywali

1:0 - MATEUSZ BRZĘCZEK (W 58 MIN.)
2:0 - PRZEMYSŁAW PYCH (74)
2:1 - RADOSŁAW FLOREK (80, Z KARNEGO)

WIERZBICE

18 SIERPNIA 2019. BOISKO GMINNE. WIDZÓW OK. 200.

SĘDZIOWALI

PAWEŁ KUCHARCZYK Z WROCŁAWIA - ARBITER GŁÓWNY, ORAZ ASYSTENCI - MARCIN WOJCIÓW I PIOTR LEOŃCZYK (WS DZPN WROCŁAW).

ŻÓŁTA KARTKA

MICHAŁ BORUTA (W 14 MIN.) - ZA FAUL.

WKS WIERZBICE

MATLAK - GORCZYCA, GOŁĘBIEWSKI, BORUTA, OCIESA - ŻAK, GĘBARZEWSKI, SPIROW, BARTKÓW (72 PYCH), KOPERNICKI - BRZĘCZEK (65 RYBIŃSKI).

MKS „CZARNI” J-L

LIPIEC - MINIACH, BARTOSIEWICZ (78 CHRUŚCIEL), FIŁON, DUMAŃSKI - OKOŃ, ZGODA - SOKAL, FLOREK, TARASEWICZ (75 GRZELAK) - SZCZEBELSKI.

WKS Wierzbice to beniaminek wrocławskiej „okręgówki”. Po awansie działacze z tej niewielkiej miejscowości znacząco wzmocnili zespół - sprowadzili dziesięciu nowych piłkarzy, a wśród nich Rafała Rybińskiego, który w poprzednich kilku sezonach był czołowym strzelcem czwartoligowego „Sokoła” Marcinkowice. Popularny „Ryba” wszedł na boisko w drugiej połowie, jednak nie zdołał pokonać bramkarza „Czarnych” Adriana Lipca.

Gra toczyła się w trudnych warunkach - upalna aura i porywisty wiatr utrudniały piłkarzom poczynania. Brakowało więc składnych akcji i spięć podbramkowych, mnożyły się faule i niecelne podania.

Pierwszą groźną akcję przeprowadzili przyjezdni. Radosław Florek uderzył sprzed pola karnego, ale golkiper miejscowych nie dał się zaskoczyć. W odpowiedzi przedarł się lewym skrzydłem Patryk Bartków, strzelił z ostrego kąta, ale Lipiec skutecznie interweniował. Z kolei Bartków dośrodkował z rzutu rożnego, niepilnowany Michał Boruta główkował poza bramkę, mając przed sobą tylko golkipera.

Tomasz Neumann

Grający trener „Czarnych” Radosław Florek (na fot. pierwszy z lewej) zdobył w Wierzbicach jedynego gola dla swojej drużyny, skutecznie egzekwując rzut karny, za faul na Adrianie Okoniu

W 30. minucie „Czarni” wyprowadzili szybki kontratak. Patryk Szczebelski urwał się obrońcom, podał do Florka, którego zablokowano. Osiem minut później świetną szansę miał Mateusz Brzęczek - po dośrodkowaniu Mateusza Kopernickiego przestrzelił z najbliższej odległości.

Po zmianie stron było podobnie. Obie drużyny wolno rozgrywały piłkę, czekając na błąd przeciwnika. W 58. minucie kiks przytrafił się doświadczonemu stoperowi jelczan Markowi Bartosiewiczowi. W niegroźnej sytuacji minął się z piłką, wykorzystał to Brzęczek i strzelił do siatki, przy biernej postawie drugiego stopera „Czarnych” - Mateusza Fiłona.

Miejscowi poszli za ciosem. Najpierw Bartków, a potem Adam Gębarzewski, byli bliscy zdobycia drugiego gola. W 74. minucie ataki gospodarzy skończyły się powodzeniem. Ukrainiec Oleg Spirow wypatrzył niepilnowanego Przemysława Pycha, a ten wpakował piłkę do bramki gości, obok bezradnego Lipca.

Po pięciu minutach podopieczni Grzegorza Podstawka zmarnowali świetną okazję na „dobicie” przyjezdnych. Rybiński przerzucił na prawe skrzydło do Spirowa, ten wbiegł na pole karne, ale uderzył poza słupek.

Goście sporadycznie kontratakowali. W 80. minucie podcięto w obrębie szesnastki Adriana Okonia i arbiter Paweł Kucharczyk wskazał na biały punkt. „Jedenastkę” wykorzystał Florek, zdobywając dla „Czarnych” kontaktową bramkę. Potem strzelali z dystansu Szczebelski i Okoń, jednak bez efektu bramkowego. Ostatecznie to niezbyt ciekawe spotkanie zakończyło skromnym, ale zasłużonym zwycięstwem WKS Wierzbice.

TOMASZ NEUMANN
sport@gazeta.olawa.pl

Klasa „O” seniorów

Wyniki I kolejki, rozegranej 17 i 18 sierpnia

Orzeł Marszowice - MKP Wołów 1:3, WKS Wierzbice - Czarni 2:1 (relacja z obu tych pojedynków obok na stronie), Parasol Wrocław - KS Żórawina 1:2 (bramki dla żórawinian strzelili: Krystian Pabiniak i Mykola Dankov), Zachód Sobótka - Barycz Sułów 1:0, Orzeł Pawłowice - Mechanik Brzezina 1:3, Polonia Środa Śląska - Energetyk Siechnice 4:1, Pogoń Oleśnica - GKS Kobierzyce 6:0, Olimpia Podgaj - Odra Malczyce 0:8.

*

W następnej kolejce Orzeł Marszowice zagra w w sobotę 24 sierpnia, w Brzezinie, z Mechanikiem - początek meczu o godz. 15.00. KS Żórawina w tym samy dniu, ale od godz. 17.00, podejmować będzie Orła Pawłowice. Czarni J-L natomiast zagrają w niedzielę 25 sierpnia, u siebie z Polonią Środa Śląska. Ten mecz rozpocznie się o godz. 17.00, na stadionie przy ul. Świętochowskiego w J-L.

(KAT)

eprasa.pl 2c4cbe9720

Bank Spółdzielczy w Oławie | Polski Bank, bezpieczny.

Szczegóły na stronie
www.bs.olawa.pl

JEDYNA TAKA AKCJA!

NAJTAŃSZY KREDYT W POLSCE

Odwiedź nasze placówki / stoiska w dniach

23.08.19
DZIEŃ AKCJI
JELCZ-LASKOWICE
UL. BOŻKA 21

23.08.19
DZIEŃ AKCJI
OŁAWA
UL. PAŁACOWA 13

24.08.19
DOŻYNKI GMINNE
BYSTRZYCA OŁ.
STOISKO

31.08.19
01.09.19
GMINNO-POWIATOWE ŚWIĘTO PLONÓW
DOMANIÓW
STOISKO

Skorzystaj ze specjalnej oferty kredytu gotówkowego na dowolny cel!

Reprezentatywny przykład: kwota udzielonego kredytu 7 142,13 zł, całkowita kwota kredytu 7 142,13 zł, okres kredytowania 24 miesiące, roczne stałe oprocentowanie nominalne 5,00 %, całkowity koszt kredytu wynosi 415,54 zł, w którego skład wchodzą: prowizja za udzielenie kredytu 35,71 zł (0,50% kwoty kredytu), odsetki od kredytu 379,83 zł, koszty usług dodatkowych 0,00 zł, przy przyjęciu wyżej wymienionych parametrów RRSO wynosi 5,63 %, całkowita kwota do zapłaty stanowiąca sumę całkowitej kwoty kredytu i całkowitego kosztu kredytu wynosi 7 557,67 zł, wysokość rat wynosi 313,34 zł. Kalkulację sporządzono 25.02.2019 r. przy założeniu obowiązywania umowy przez czas, na który została zawarta, wypełnienia przez Bank i kredytobiorcę zobowiązań wynikających z umowy w terminach w niej określonych, w tym spłaty kredytu zgodnie z harmonogramem. Decyzja kredytowa uzależniona jest od wyniku indywidualnego badania zdolności kredytowej oraz oceny ryzyka kredytowego dokonanego przez Bank Spółdzielczy w Oławie.

REKLAMA

eprasa.pl 2c4cbe9720