MASZ TEMAT? ZADZWOŃ: 25 683 03 18

Nr 05 (430)
5 lutego 2020 r.
ISSN 2083-960X
nr indeksu 279498
cena 3,20 zł (VAT 5%)

Jesteśmy na Facebooku
TWÓJ GŁOS - gazeta powiatu garwolińskiego

9 772083 960007 05

TWÓJ Głos

GAZETA POWIATU GARWOLIŃSKIEGO

40 stron

W ŚRODKU ZNAJDZIESZ PROGRAM TV

10 NAJPOPULARNIEJSZYCH STACJI

TELE PANORAMA

Program telewizyjny 7.02. - 13.02.2020

W NUMERZE:

POWIAT
Od początku stycznia policjanci podczas każdej kontroli drogowej sprawdzają stan licznika i natrafiają na przypadki tzw. „korekt" STR. 4

POWIAT
Nagłe i intensywne opady śniegu w środę (29 stycznia) zaskoczyły nie tylko drogowców, ale również i kierowców STR. 5

ŁASKARZEW
W Zespole Szkół numer 1 im. Szarych Szeregów działają nowe pracownie STR. 8

PILAWA
Miasto stawia na ekologię. Był dzień bez samochodu, a teraz jest dofinansowanie na przejazdy autobusowe STR. 9

GM. TROJANÓW
Wszyscy zapłacą więcej. Ci jednak, którzy dbają o środowisko, będą mogli liczyć na upust. Rada gminy przyjęła nowe stawki za odbiór odpadów STR. 12

ZAMIAST PENSJI ORGANISTY RACHUNKI ZA GAZ

- Przyszedłem do parafian, żeby tu pracować. Oddaliłem się od domu o 300 kilometrów, a na starcie dostałem od pracodawcy nie wynagrodzenie, a dług do spłaty - opowiada nam rozżalony organista

STR. 3

ZLECIŁ KRADZIEŻ SAMOCHODU, ŻEBY WYŁUDZIĆ ODSZKODOWANIE

STR. 6

Intercity zatrzyma się w Sobolewie

Na razie jedynie na próbę i tylko raz dziennie w obu kierunkach, ale dzięki temu podróż do Warszawy skróci się o ponad połowę. Gdy rozwiązanie się przyjmie, jest możliwe wprowadzenie go na stałe i z większą liczbą kursów STR. 2

51-latka z Woli Rębkowskiej zabił czad

STR. 11

Chóry z nagrodami

Dwa garwolińskie zespoły i dwa złota. Ogromny sukces naszych śpiewaków na VII Międzynarodowym Festiwalu Kolęd i Pastorałek w Rzeszowie STR. 7

REKLAMA

ODSZKODOWANIA
• za wypadki komunikacyjne
• za uszczerbek na zdrowiu
Garwolin - tel. 697 698 023

MASZ TEMAT? 25 683 03 18

eprasa.pl 2c50bb7ef2

Dwóch kierowców mniej

POWIAT W minionym tygodniu policjanci przeprowadzili 200 interwencji, odnotowali jeden wypadek i byli wzywani do 19 kolizji drogowych. Zatrzymali jedno prawo jazdy za nadmierną prędkość w terenie zabudowanym oraz jedno za jazdę na „podwójnym gazie".

W sobotę (1 lutego) w Maciejowicach 31-letni mieszkaniec naszego powiatu kierował audi, nie stosując się do wyroku sądowego zakazującego mu prowadzenia pojazdów mechanicznych. Postępowanie prowadzą policjanci z Posterunku Policji w Maciejowicach. Tego samego dnia w Bączkach 32-latek z powiatu piaseczyńskiego jechał mitsubishi. Znajdował się w stanie nietrzeźwości wynoszącym blisko 0,7 promila alkoholu w wydychanym powietrzu. Dodatkowo mężczyzna nie posiadał uprawnień do kierowania pojazdami. Sprawą również zajęli się mundurowi z Maciejowic.

W niedzielę (2 lutego) w Maciejowicach 25-letni mieszkaniec powiatu garwolińskiego kierował oplem, nie stosując się do wyroku sądowego zakazującego mu prowadzenie pojazdów mechanicznych. Postępowanie prowadzą funkcjonariusze z Maciejowic. W Łaskarzewie 40-letni mieszkaniec powiatu garwolińskiego jechał audi, nie stosując się do decyzji administracyjnej o cofnięciu mu uprawnień. Postępowaniem zajęli się policjanci z Posterunku Policji w Łaskarzewie.

Tego samego dnia w Garwolinie 21-latek z naszego powiatu kierował BMW, znajdując się w stanie nietrzeźwości. Podczas policyjnej kontroli wydmuchał ponad 1,5 promil alkoholu. Sprawę prowadzą funkcjonariusze z Komendy Powiatowej Policji w Garwolinie.

EK.

INTERCITY ZATRZYMA SIĘ W SOBOLEWIE

Na razie jedynie na próbę i tylko raz dziennie w obu kierunkach, ale dzięki temu podróż do Warszawy skróci się o ponad połowę. Gdy rozwiązanie się przyjmie, jest możliwe wprowadzenie go na stałe i z większą liczbą kursów

Koleją przez Otwock/Facebook

Podróż z Sobolewa do Warszawy pociągiem IC potrwa około 1 godziny 10 minut (przy cenie 25 zł), a Kolejami Mazowieckimi około 2,5 godziny (cena 20,60 zł)

O wprowadzeniu takiego rozwiązania poinformowano na fanpage'u Koleją przez Otwock. Jego twórcy przypominają, że w zeszłym roku rozpoczęto kolejny etap prac modernizacyjnych i zamknięto odcinek Pilawa - Otwock.

-Długi czas jazdy przewlekany przesiadkami na autobus niestety skutecznie zniechęca do podróży koleją. Rok temu, jeszcze zanim otwarto odcinek Dęblin -Pilawa i pociągi wróciły na ten odcinek, wystąpiliście do nas z propozycjami poprawy oferty przewozowej. Pojawiła się sugestia zatrzymania w Sobolewie pociągów pospiesznych, choćby tylko na czas remontu. Po to właśnie, by podróż do Warszawy była szybsza i wygodniejsza - bezpośrednio i bez przesiadek -czytamy na fanpage'u.

Uwagi te za pośrednictwem Stowarzyszenia Bezpieczna i Przyjazna Kolej zostały przekazane do PKP Intercity.

-Rozmowy trochę trwały, ale jest pozytywny finał! Od 6 lutego w Sobolewie będzie zatrzymywał się pociąg TLK Nida relacji Kielce -Warszawa Zachodnia -Kielce -informuje Koleją przez Otwock.

Na razie będzie to jedno zatrzymanie na cały dzień. Takie rozwiązanie -jak czytamy -nie jest pozbawione wad i pasuje raczej tylko na indywidualne przejazdy. Jednak biorąc pod uwagę ceny biletów, może być to całkiem wygodne. Podróż z Sobolewa do Warszawy pociągiem IC potrwa około 1 godziny 10 minut (przy cenie 25 zł), a Kolejami Mazowieckimi około 2,5 godziny (cena 20,60 zł).

Zatrzymywanie pociągu IC w Sobolewie jest na próbę. Ma zweryfikować, czy mieszkańcy będą z tego korzystać i czy będzie to na tyle opłacalne dla IC, by postoje handlowe zagościły tu na dłużej i być może w większej liczbie.

JS

Rano do Warszawy:

Kielce (...) - Dęblin - Sobolew (6:53) - Pilawa - W-wa Wschodnia (7:52/8:04) - Wwa Centralna (08:10).

Powrót wieczorem:

Wwa Centralna (19:10) - Wwa Wschodnia (19:18) - Pilawa - Sobolew (20:16) - Dęblin - (...) Kielce
(za Koleją przez Otwock/Facebook)

CO? GDZIE? KIEDY?

9 lutego niedziela
godz. 17:30
KLO w Garwolinie
spotkanie z Jackiem i Jadwigą Pulikowskimi nt. Szczęśliwych relacji w małżeństwie

12 lutego środa
godz. 30 i 20:00
Centrum Sportu i Kultury w Garwolinie
spektakl „Wieruszka, Twoja wymarzona pomoc domowa"

13 lutego czwartek
godz. 19:00
Centrum Sportu i Kultury w Garwolinie
koncert „Miłosna Osiecka" Katarzyny Żak

14 lutego piątek
godz. 19:00
ul. Wspólna 46 w Sulbinach
koncert walentynkowy nie tylko dla zakochanych

15 lutego piątek
godz. 18:30
Hotel Sulbin w Garwolinie
walentynkowe Live cooking

opracowała Julia Wysocka

DYŻURY APTEK

Od 4 do 9 lutego
dyżur pełni apteka przy ulicy Mazowieckiej 17 w Garwolinie.

Od 10 do 16 lutego
dyżur pełni apteka przy ulicy Kościuszki 49F w Garwolinie.

opracowała Julia Wysocka

APTEKA

W mieście stanęły nowe ławki

GARWOLIN Od stycznia na terenie miasta pojawiły się ławki w nowych lokalizacjach.

Na skwerze Kaczyńskiego wymieniono dwie ławki i dostawiono dwie kolejne. Koszt tych działań to 4 tysiące złotych.

Dwie ławki wymieniono także na Alei Legionów przy Netto oraz jedną ławkę na ulicy Kościuszki przy banku PKO. Nową postawiono przy ulicy Korczaka -między ulicą Mazowiecką a ulicą Wandy Bekierskiej. Koszt to 2.250 zł.

W różnych częściach miasta stoi obecnie prawie 200 ławek.

JS

Powstanie Społeczna Rada ds. Osób Niepełnosprawnych

POWIAT Kandydatury można zgłaszać na piśmie w kancelarii starostwa powiatowego przy ul. Mazowieckiej 26.

Powiatowe Centrum Pomocy Rodzinie w Garwolinie informuje, że rozpoczęło się zgłaszanie kandydatów. Samorządy gminne, organizacje pozarządowe czy fundacje działające na terenie powiatu mogą wytypować po jednym przedstawicielu.

Kandydatury członków Powiatowej Społecznej Rady do Spraw Osób Niepełnosprawnych należy zgłaszać w terminie do czwartku, 20 lutego.

EK.

TWÓJ Głos
GAZETA POWIATU GARWOLIŃSKIEGO

REDAKCJA:
ul. Kościuszki 22B
08-400 Garwolin
(vis a vis Powiatowego Urzędu Pracy)
tel. 25 683 03 18
e-mail: garwolin@twojglos.pl

Redaktor Naczelny: Łukasz Szymański (lukasz@twojglos.pl), tel. 505 272 382. **Współpracują z nami:** Tomasz Kępka (tomasz.kepka@twojglos.pl), (zelechow@twojglos.pl), Iga Wojtalewicz (wojtalewicz@twojglos.pl), Ewelina Karbowska (pilawa@twojglos.pl), Jarosław Staszczuk (staszczuk@twojglos.pl), Wioleta Zając (wioleta@twojglos.pl), Urszula Jendrych (urszula@twojglos.pl). **Dział sportowy redaguje:** Mateusz Połynka (sport@twojglos.pl). **Dział historii lokalnej redaguje:** Michał Kurach (historia@twojglos.pl). **Reklama:** Łukasz Szymański, Monika Antoniuk i Małgorzata Gral. **Skład i łamanie:** Marek Kurdziałek, Michał Gawryołek. **Druk:** Drukarnia Agora w Warszawie. Nakład 5300 egz. **Wydawca:** Firma Wydawnicza Michał Gawryołek, ul. Kościuszki 22b, 08-400 Garwolin. **Redakcja** zastrzega sobie prawo zmiany tytułów, skracania i redagowania nadesłanych tekstów, nie zwraca materiałów nie zamówionych, nie ponosi odpowiedzialności za treść ogłoszeń, nie publikuje listów anonimowych (autor może sobie zastrzec imię i nazwisko do wiadomości redakcji).

Stowarzyszenie Gazet Lokalnych

REKLAMĘ ZAMÓWISZ:
Monika Antoniuk, tel. 505 409 151, e-mail: monika@twojglos.pl
Łukasz Szymański, tel. 505 272 382, e-mail: lukasz@twojglos.pl
Małgorzata Gral, tel. 500 055 689, e-mail: reklama@twojglos.pl

ZAMIAST PENSJI ORGANISTY DOSTAŁ RACHUNKI ZA GAZ

-Przyszedłem do parafian, żeby tu pracować. Oddaliłem się od domu o 300 kilometrów, a na starcie dostałem od pracodawcy nie wynagrodzenie, a dług do spłaty -opowiada nam rozżalony organista

Z początkiem lutego z parafii św. Bartłomieja odszedł dotychczasowy organista. Jest to już kolejny przypadek, gdy tutejszy muzyk (co sam przyznaje) z racji na proboszcza musiał rozstać się z pracą. Tylko w okresie ostatnich kliku lat w Korytnicy doszło do trzykrotnej zmiany na stanowisku organisty. Najdłużej, bo trzy lata swoją funkcję pełniła **Magdalena Kożuch**. Pozostali wytrzymywali zdecydowanie krócej. Teraz po zaledwie dwóch miesiącach próby, z dalszego grania zrezygnował **pan Maciej**. Ze względu na rodzaj pracy i delikatny charakter sprawy postanowił nie zdradzać swojego nazwiska.

PROBOSZCZ UMYWA RĘCE

Młody wirtuoz organów przybył do Korytnicy w pierwszych dniach grudnia ubiegłego roku. Już na początku dał się poznać jako znakomity instrumentalista obdarzony solidnym głosem. Dla parafian nie wahał się wystąpić w styczniu na koncercie kolęd, którego rozmach zaskoczył nawet władze powiatu. To z jego inicjatywy do kościoła św. Bartłomieja przyjechał wtedy znakomity baryton.

Widziana z zewnątrz sytuacja jednak tylko z pozoru wyglądała dobrze. Jak się okazało, biorąc pod uwagę prawo i zasady przyzwoitości, pozycja organisty była daleka od ideału. Pan Maciej od początku nie był zatrudniony w oparciu o jakąkolwiek umowę (pojawiła się tylko propozycja wolontariatu). Mało tego, za wykonaną pracę w zasadzie nie dostał żadnej zapłaty, chociaż według zapowiedzi miała nastąpić. Wobec braku perspektyw zarobku i godnego życia, z końcem stycznia był zmuszony opuścić Korytnicę.

W sprawie odejścia organisty nie ma jednak sobie nic do zarzucenia proboszcz, choć unika kontaktu z mediami. W krótkiej rozmowie z „Twoim Głosem" ks. **Zbigniew Grzymała** przyznał, że pan Maciej nie miał umowy i dopiero się o nią starał. A co do jego nagłej rezygnacji uciął, że odejścia organistów tak jak ich przyjścia są czymś zwyczajnym, i odłożył słuchawkę.

4 MIESIĄCE GRY ZA DARMO

Znacznie bardziej rozmowny w kwestii formy zatrudnienia i wynikających z niej konsekwencji był sam zainteresowany. Były korytnicki organista zaznaczył, że główną osią sporu od początku stały się pieniądze i faktury. Według wstępnych ustaleń, pan Maciej miał zarobić na graniu około 1800 zł miesięcznie. Taka kwota stanowiła 10% zebranych intencji. Więc na starcie wyglądało nieźle.

Ale wraz z rozpoczęciem pracy pojawiły się faktury za gaz. Chodzi o zakup paliwa do ogrzewania organistówki. - *Proboszcz potrącił mi z wynagrodzenia 1800 zł na zapłatę za gaz, który w tej kwocie zatankowała moja poprzedniczka. Pieniądze miały pójść na jej konto* – mówi pan Maciej. - *Zdziwiło mnie to, bo dowiedziałem się, że ksiądz sam jej oddał 800 zł, a ode mnie zażądał aż takich pieniędzy* – tłumaczy były organista.

Nie to było jednak najgorsze. Czarę goryczy przelała kolejna faktura za gaz. Tym razem opiewała na kwotę 3600 zł. - *Wtedy proboszcz sam tankował paliwo i zwrócił się o zapłatę. Powiedział też, że aby spłacić tę fakturę, będę pracował przez 4 miesiące za darmo* – mówi pan Maciej.

BEZ PIENIĘDZY I MIESZKANIA

Tego było już dla muzyka za wiele. - *Oddaliłem się od domu o 300 km, a na starcie dostałem od pracodawcy nie wynagrodzenie, lecz dług do spłaty* - ocenia pokrzywdzony mężczyzna. Jego sytuacja rzeczywiście była nie do pozazdroszczenia. W Korytnicy pan Maciej nie dostał żadnej umowy cywilnoprawnej, choć taka jest normą w pracy organisty. Jedyne, co uzyskiwał, to ofiarowane przez parafian należności za pogrzeby. - *A od proboszcza dostałem tylko 200 zł zwrotu za przejazdy. Z tych pieniędzy zostało mi zaledwie 100 zł. Ksiądz próbował mi jeszcze na siłę wcisnąć dziczyznę, choć mówiłem mu, że jestem wegetarianinem* – wyznaje mężczyzna.

Mimo takiego traktowania pan Maciej postanowił dalej grać dla parafii. - *Poprosiłem proboszcza, aby podjął decyzję, czy chce mnie tu zostawić, bo nie wiedziałem, czy mam rezygnować ze swojego mieszkania w województwie łódzkim. Ostatecznie zrobiłem to, ale dziś zostałem bez pieniędzy i mieszkania* – żali się organista.

NIKT MNIE TAK NIE POTRAKTOWAŁ

Nasz rozmówca próbował jeszcze załatwić sprawę polubownie. Skontaktował się nawet z przedstawicielem Rady Parafialnej. - *Ten człowiek starał się mi pomóc w miarę swoich możliwości, ale jest mi go żal. Nic nie wskórał, a z mojego powodu doznał od innych radnych, zwolenników księdza, dużo złych słów pod swoim adresem* – przyznaje organista.

Ostatkiem dobrej woli muzyk postanowił na własną rękę szukać rozmowy z proboszczem. Ten jednak nie wyraził woli na porozumienie. - *Nie odbiera telefonów, ani nie odpisuje. Żaden ksiądz do tej pory nie potraktował mnie w ten sposób* – zauważa pan Maciej. Nie widząc w sytuacji innego wyjścia postanowił odejść z pracy i zgłosić całą sprawę do Państwowej Inspekcji Pracy.

Decyzję byłego organisty poparli parafianie i wielu użytkowników portali społecznościowych. Pan Maciej wylał bowiem swoje żale właśnie za pośrednictwem facebooka. - *Jestem za tym że wyjechał bez słów. Może tak trzeba było zrobić, zamiast powiedzieć o jedno słowo za dużo. Życzę powodzenia i normalnej parafii, gdzie będzie pan szanowany* – napisała jedna z facebookowiczek.

Tomasz Kępka

Aż 11 milionów dla strażaków

REGION Specjalistyczne samochody, sprzęt do ratownictwa medycznego i drogowego czy remonty strażnic - to inwestycje, które będą możliwe dzięki wsparciu samorządu Mazowsza. Właśnie rusza nabór wniosków na realizację zadań dla jednostek Ochotniczych Straży Pożarnych.

W tym roku samorząd województwa mazowieckiego uruchomił dwa programy wsparcia dla OSP z Mazowsza. Łącznie na ich realizację z budżetu Mazowsza zostanie przeznaczonych 11 mln zł. Pierwszy to „OSP -2020", drugi - „Mazowieckie Strażnice OSP -2020".

Na Mazowszu funkcjonuje około 2 tys. jednostek OSP. W ich szeregach służą druhowie przeszkoleni z zakresu ratownictwa drogowego oraz medycznego. To oni najczęściej, jako pierwsi, przyjeżdżają na miejsce zdarzenia, niosąc pomoc poszkodowanym w wypadkach czy klęskach żywiołowych. Ich praca nie byłaby możliwa bez odpowiedniego wyposażenia.

-*Dlatego wzorem lat ubiegłych w ramach wsparcia samorząd województwa mazowieckiego przeznaczył w tym roku 8 mln zł na zakup nowoczesnych samochodów ratowniczo-gaśniczych, nowego sprzętu specjalistycznego oraz środków ochrony indywidualne strażaka, czyli hełmów, butów, ubrań i rękawic specjalnych* -czytamy w informacji przesłanej przez biuro prasowego urzędu marszałkowskiego.

Wsparciem mogą być objęte jednostki OSP wpisane do Krajowego Systemu Ratowniczo-Gaśniczego (KSRG) oraz te, które pretendują do spełnienia warunków włączenia do tego systemu.

Samorząd województwa przeznaczył także dodatkowo 3 mln zł na modernizację strażnic OSP. Środki mogą zostać przeznaczone m.in. na remonty posadzek, dachów, elewacji i stolarki okiennej, a także instalacji elektrycznej.

Wnioski o przyznanie pomocy finansowej może złożyć wójt, burmistrz lub prezydent miasta. Maksymalna kwota dofinansowania na remont strażnic wynosi do 20 tys. zł, a na zakup wozów strażackich nawet 100 tys. zł. Samorząd gminy lub miasta może ubiegać się o wsparcie tylko dla jednej jednostki OSP.

Wnioski należy składać osobiście lub wysłać pocztą na adres urzędu marszałkowskiego. Ostateczny termin składania wniosków upływa 14 lutego. Liczy się data wpływu do urzędu.

JS

Straż rybacka podsumowała rok

POWIAT Społeczna Straż Rybacka liczy 26 strażników, działających w czterech grupach terenowych w Garwolinie, Żelechowie, Pilawie i Łaskarzewie.

W okresie sprawozdawczym przeprowadzono 134 kontrole, w tym 76 samodzielnych oraz 58 wspólnie z policją. Miejsca przeprowadzonych kontroli to głównie jezioro Oblin, zalew w Łaskarzewie, Garwolinie i Godziszu, doły maciejowickie, zbiornik Podzamcze, rzeka Wisła wraz z przyległymi łachami i starorzeczami oraz rzeki Okrzejka, Wilga, Promnik i Bączycha.

Tematyka kontroli, to czystość wód i terenów przyległych, przestrzeganie regulaminu PZW oraz walka z kłusownictwem rybacki. Skontrolowano 690 osób i 38 łodzi. Efekt kontroli to 11 pouczeń oraz 26 mandatów karnych na łączną kwotę 5.500 zł. Ponadto zatrzymano sprzęt kłusowniczy w ilości siedmiu sztuk.

Strażnicy otrzymali w okresie sprawozdawczym dotację ze starostwa powiatowego w wysokości 6.000 zł, która pozwoliła na przeprowadzenie zaległego przeglądu łodzi w specjalistycznym serwisie, wyremontowanie lawety do łodzi, zakup czterech kamizelek taktycznych oraz części wymiany umundurowania strażników. Dodatkowo kupiono echosondę do łodzi z bocznym sonarem, która w znacznym stopniu ułatwi akcje poszukiwawcze.

EK.

Nowy chodnik na Kościuszki

GARWOLIN Wkrótce zniknie stara nawierzchnia chodnika przy głównej ulicy Garwolina, prowadzącego w kierunku stacji Orlen.

Przebudowa obejmie odcinek chodnika od skrzyżowaniem z ulicą 3 Maja, wzdłuż cmentarza wojennego, aż za stację Orlen.

Dotychczasowa stara, nierówna i zniszczona nawierzchnia asfaltowa i z płyt chodnikowych zostanie wymieniona na nową -z kostki brukowej betonowej o grubości 8 centymetrów.

Umowa na przebudowę ulicy została podpisana 9 stycznia. Opiewa na ponad 522 tysiące złotych. Prace mają być zakończone do 14 sierpnia. Prowadzi je Przedsiębiorstwo Handlowo Usługowo Handlowe Brukston Artur Gielo i Michał Kot z Garwolina.

-*Na chwilę obecną trwają prace od Orlenu na wysokości cmentarza wojennego w kierunku ulicy Granitowej* -informuje nas burmistrz **Marzena Świeczak**.

JS

szymański

Obecnie trwają prace od Orlenu na wysokości cmentarza wojennego w kierunku ulicy Granitowej

Masz Temat?
Zadzwoń 25 683 03 18

eprasa.pl 2c30bb7e2

ODESZLI OD NAS

20 stycznia zmarła
Janina LESZKIEWICZ
z Goździka
przeżyła 73 lata

18 stycznia zmarł
Piotr MAZUREK
z Żelechowa
przeżył 82 lata

19 stycznia zmarła
Janina TETEREK
z Goździka
przeżyła 86 lat

18 styczna zmarł
Józef SIARKIEWICZ
z Garwolina
przeżył 93 lata

20 stycznia zmarł
Jacek Andrzej DĄBROWSKI
z Garwolina
przeżył 54 lata

20 styczna zmarła
Barbara ZABIEGLIŃSKA
z Sulbin
przeżyła 70 lat

21 stycznia zmarł
Stanisław KOWALCZYK
z Jagodnego
przeżył 93 lata

18 stycznia zmarł
Tomasz PRZYBYSZ
z Trzcianki
przeżył 49 lat

23 stycznia zmarła
Krystyna GETKA
ze Skurczy
przeżyła 68 lat

23 stycznia zmarł
Jerzy Leon JAKUBIK
z Garwolina
przeżył 89 lat

23 stycznia zmarła
Kazimiera CIEŚLAK
z Ostregoboru
przeżyła 88 lat

25 stycznia zmarła
Jadwiga BUDYTA
z Wilgi
przeżyła 67 lat

25 stycznia zmarł
Jan TCHOREK
z Woli Rębkowskiej
przeżył 62 lata

27 stycznia zmarł
Tadeusz Stanisław GAWRYŚ
z Garwolina
przeżył 81 lat

29 stycznia zmarła
Waleria ZIELIŃSKA
z Miętnego
przeżyła 89 lat

28 stycznia zmarł
Adam KĘDZIOREK
z Garwolina
przeżył 75 lat

28 stycznia zmarł
Adolf MATYSIAK
z Taluby
przeżył 83 lata

28 stycznia zmarł
Stanisław KACZKOWSKI
z Sokoła
przeżył 79 lat

30 stycznia zmarł
Krzysztof RADZIUN
z Godzisza
przeżył 82 lata

30 stycznia zmarł
Jan GUBERSKI
z Trąbek
przeżył 78 lat

30 stycznia zmarł
Tadeusz GRYGIEL
ze Stoczka
przeżył 80 lat

29 stycznia zmarł
Eugeniusz LIS
ze Stoczka
przeżył 88 lat

CZYTELNICZKA PROSI O POMOC

-Zaginął mój dziadek. Nie ma go w domu już od kilku dni -napisała Czytelniczka Roksana, która prosi o pomoc w odnalezieniu dziadka.

fot. arch. eG, arch. pryw. Czytelniczki

67-letni Ireneusz Czernik jest po udarze. Ktokolwiek widział mężczyznę proszony jest o kontakt z rodziną zaginionego lub policją.

67-letni Ireneusz Czernik wyszedł z domu w poniedziałek 27 stycznia rano. Mężczyzna jest mieszkańcem Augustówki, w sąsiadującym z naszym powiatem powiecie otwockim, w gminie Osieck. Jego wnuczka Roksana prosi o pomoc!

-Zaginął mój dziadek. Nie ma go w domu już od kilku dni. To pierwsza sytuacja, w której nie wrócił do domu na noc. Ktokolwiek go widział, bardzo proszę o kontakt. Każda informacja będzie dla mnie cenna. Sprawa została zgłoszona na policję. Załączone zdjęcie jest dosyć stare, ale niewiele się zmienił od tamtego czasu. Dziadek jest po udarze. Wysoki, bardzo szczupły, siwy Pan... Znaki szczególne to jedno oko innego koloru. Jest sztuczne, szklane -pisze wnuczka mężczyzny.

Zaginiony był ubrany na ciemno. Prawdopodobnie miał na sobie luźne spodnie i bardzo luźną kurtkę.

ur

Ktokolwiek widział mężczyznę proszony jest o kontakt z rodziną zaginionego pod nr tel: 720 802 812 lub policją.

Kolizja przy komisie

Do zdarzenia doszło w poniedziałek (3 lutego) na drodze krajowej nr 76 w gminie Borowie. Między Głoskowem i Wilchtą, tuż przy komisie samochodowym, zderzyły się dwa samochody osobowe - Citroen i Honda.

fot. Kamil Przybysz

Rozbite są dwa osobowe samochody - Citroen i Honda

Jak wynika z informacji Czytelników, kierowcy opuścili pojazdy o własnych siłach. Osoby podróżujące krajową „76” napotykały utrudnienia.

-W Głoskowie przy stacji paliw doszło do zderzenia dwóch samochodów osobowych. Dwóm osobom udzielono kwalifikowanej pierwszej pomocy, a następnie przekazano je zespołowi ratownictwa medycznego. Droga krajowa nr 76 na czas działań była zablokowana -potwierdza st. kpt. Tomasz Biernacki, oficer prasowy komendanta powiatowego Państwowej Straży Pożarnej w Garwolinie.

ur

Trzynaście przekręconych liczników

Od początku stycznia policjanci podczas każdej kontroli drogowej sprawdzają stan licznika i natrafiają na przypadki tzw. „korekt”.

Z początkiem roku mundurowi otrzymali ustawowe uprawnienia do kontrolowania stanu przejechanych kilometrów według drogomierza i sprawdzenia jego zgodności z ostatnio wprowadzonymi danymi, np. przez diagnostę podczas okresowego przeglądu. Każda wykryta przez funkcjonariuszy nieprawidłowość związana z rozbieżnością licznika z wpisem do Centralnej Ewidencji Pojazdów i Kierowców, daje podstawę do prowadzenia postępowania w oparciu o podejrzenie popełnienia przestępstwa określonego w art. 306a kodeksu karnego.

-W miesiącu styczniu policjanci odnotowali na terenie powiatu garwolińskiego i zakwestionowali wskazania drogomierza podczas 13 kontroli, kiedy stan licznika nie zgadzał się z wpisem do Centralnej Ewidencji Pojazdów i Kierowców. Nie są to duże rozbieżności. Największe są w granicach do kilku tysięcy kilometrów -wyjaśnia w rozmowie z nami **Marek Kapusta**, oficer prasowy Komendy Powiatowej Policji w Garwolinie.

Teraz policjanci będą prowadzili postępowania wyjaśniające w tych sprawach, czy faktycznie doszło do popełnienia przestępstwa. Przypominamy, że za dokonywanie korekty licznika grozi kara od 3 miesięcy do 5 lat pozbawienia wolności.

EK.

JEDEN DZIEŃ ZIMY - AŻ SZEŚĆ KOLIZJI

Nagłe i intensywne opady śniegu w środę (29 stycznia) zaskoczyły nie tylko drogowców, ale również i kierowców

Do pierwszego zdarzenia doszło o 8:12 w Górznie. Zderzyły się ze sobą nissan i suzuki. Na szczęście osobom podróżującym autami nic się nie stało. Do kolejnej kolizji doszło po 8:30 w Chotyni. Tu autobus zderzył się z dostawczym volkswagenem. Również obyło się bez rannych.
Przed 13:00 na ul. Głównej w Lipówkach dachowała osobówka. W tym przypadku obyło się bez poważnych obrażeń u pasażerów. O 15:03 na ul. Kozłowskiej w Parysowie zderzyły się Opel Corsa z Seatem Leonem. W Jaźwinach (gm. Pilawa) o 15:25 doszło do piątej kolizji, w której udział brał osobowy opel i toyoty.
Wieczorem w Sobolewie o 20:33 mężczyzna jadący volkswagen na łuku drogi wjechał w skrzynkę elektryczną. Na szczęście kierującemu nic się nie stało.

EK.

OSP Lipówki

Do zdarzenia na ul. Głównej w Lipówkach doszło w środę około 13:00. Na miejsce zadysponowano strażaków z OSP Lipówki i Pilawa, a także z PSP Garwolin

Potrącenie na pasach

GARWOLIN Do wypadku na przejściu dla pieszych w rejonie skrzyżowania w centrum doszło w czwartek, 30 stycznia około 6:30. Kierujący hondą, jadąc ul. Kościuszki i wykonując manewr skrętu w ul. Staszica, potrącił przechodzącą prawidłowo przez zebrę kobietę.
-Piesza przechodziła przez pasy, gdy na sygnalizatorze wyświetlało się światło zielone. Potrącona została karetką pogotowia ratunkowego przetransportowana do szpitala, gdzie pozostała na obserwacji -wyjaśnia Marek Kapusta, oficer prasowy Komendy Powiatowej Policji w Garwolinie.
Kapusta dodaje, że do zdarzenia doszło, gdy panowały trudne warunki atmosferyczne. Możliwe, że kierowca nie zauważył pieszej.

EK.

Zwłoki przy lesie

ZAKĄCIE Ciało starszego mężczyzny zostało znalezione na terenie gminy Garwolin w czwartek (30 stycznia). Wezwano służby ratunkowe. Przybyły na miejsce lekarz uznał, że do śmierci 85-letniego mężczyzny nie przyczyniły się osoby trzecie i wystawił kartę zgonu. Policjanci zostali wezwani, ale po tym jak lekarz stwierdził zgon z przyczyn naturalnych, nie wykonywali czynności na miejscu zdarzenia.

EK.

Skontrolowali 90 aut

POWIAT W miniony wtorek garwolińscy policjanci prowadzili działania pod nazwą „SMOG".
Celem akcji była kontrola samochodów pod względem prawidłowego stanu technicznego, w szczególności emitowania nadmiernej emisji spalin do atmosfery. Sprawdzono blisko 90 aut. Tylko w dwóch przypadkach policjanci zatrzymali dowody rejestracyjne.

EK.

REKLAMA

DREWNO KOMINKOWE I OPAŁOWE
Sosna ◦ Brzoza ◦ Dąb ◦ Grab ◦ Buk
+48 690 615 095

REKLAMA

Lekarz Dariusz Rygier
pediatra
specjalista medycyny rodzinnej
Wizyty domowe u dzieci i dorosłych.
Garwolin i okolice.
Tel. 515 555 949

REKLAMA

KREDYT KONSOLIDACYJNY
Połącz swoje kredyty w jeden wygodny do spłaty
RRSO 17,4%
GET IN BANK
Garwolin, ul. Kościuszki 19
693 242 312, 793 829 919, 504 459 115
KOSZT POŁĄCZENIA WG TARYFY OPERATORA
poniedziałek-piątek 9:00-17:00

Rzeczywista Roczna Stopa Oprocentowania (RRSO) wynosi 17,4% i wyliczono ją na dzień 12.11.2019r. na reprezentatywnym przykładzie. Oferta dotyczy kredytu konsolidacyjnego na kwotę do 200 000 zł udzielonego na okres do 10 lat. Warunkiem skorzystania z oferty jest konsolidacja co najmniej jednego zobowiązania z innego banku. Oferta dostępna w placówkach franczyzowych. Szczegóły i warunki oferty, w tym opłaty i prowizje dostępne w placówkach franczyzowych (nie dotyczy placówek własnych Banku). Lista placówek, ze wskazaniem placówek franczyzowych dostępna na getinbank.pl. Udzielenie i wysokość kredytu uzależnione są od wyniku badania i oceny zdolności kredytowej. Materiał nie stanowi oferty w rozumieniu art. 66 Kodeksu Cywilnego. Pośrednik kredytowy jest umocowany przez Getin Noble Bank S.A. do zawierania w imieniu i na rzecz Banku umów o kredyt konsumencki i rachunek bankowy oraz wykonywania czynności faktycznych związanych ze wskazanymi umowami. Getin Bank jest częścią Getin Noble Bank S.A.

REKLAMA

NIEPUBLICZNY ZAKŁAD
PIELĘGNACYJNO-OPIEKUŃCZY
BEATA
NOWY WŁAŚCICIEL
» POKOJE 1,2,3 OSOBOWE Z ŁAZIENKAMI
» OPIEKA LEKARSKA 24H
» OPIEKA PIELĘGNIARSKA 24H
» REHABILITACJA
» TERAPIA ZAJĘCIOWA
» MUZYKOTERAPIA
» SYSTEM PRZYWOŁAWCZY
TYLKO 2399 zł/miesiąc
W PRZYSZŁOŚCI ŚWIADCZENIA USŁUG W RAMACH NFZ
www.nzpo-beata.pl
TRZCIANKA 32, 08-470 WILGA
TEL. 797 844 168 / 509 057 520

eprasa.pl 2c50bb7ef2

ZLECIŁ KRADZIEŻ SWOJEGO SAMOCHODU, ŻEBY WYŁUDZIĆ ODSZKODOWANIE Z AC

Zdzisław R. jest kolejarzem. Jeździł do pracy do Warszawy. Auto zostawiał na parkingu przy dworcu PKP w Łukowie i dojeżdżał do stolicy pociągiem

23 grudnia 2018 r. pojechał jak zwykle do pracy. Kiedy następnego dnia wrócił do Łukowa około godz. 10:00, stwierdził, że na parkingu nie ma jego samochodu. Zadzwonił na policję i zgłosił kradzież auta. Opowiedział policjantom, że poprzedniego dnia zaparkował swoją mazdę 6 na parkingu niestrzeżonym przy ulicy Dworcowej, naprzeciwko hurtowni elektrycznej. Zabrał kluczyki i zamknął auto „z pilota”.

Wyjaśniał policjantom, że czerwoną mazdę 6, rocznik 2015, silnik 2,5 benzyna, kupił w 2017 r. od mieszkańca Wiśniewa. Auto sprowadzone z USA miało 35 000 mil przebiegu oraz ubezpieczenia OC i AC. Zdzisław jeździł nim na zmianę z żoną, mieli jeden kluczyk. Na pytania policjantów, czy zauważył coś podejrzanego, np. że ktoś szczególnie interesował się jego samochodem, śledził go wcześniej lub w dniu kradzieży, odpowiadał przecząco.

POMOCNY MONITORING

Policja ustaliła, że na okolicznych budynkach jest monitoring, który jednak nie obejmuje wskazanego przez Zdzisława parkingu, ale pokazuje ulicę Dworcową.

Policjanci zauważyli na nagraniu mazdę jadącą ul. Dworcową w dniu kradzieży, około godziny 17:09. Dzięki miejskiemu monitoringowi widać było, że auto pojechało alejami Kościuszki, Jana Pawła II, Wojska Polskiego w kierunku Stoczka Łukowskiego/Garwolina.

Karol „kradzionym” wozem bez problemu dotarł do Garwolina. Zaparkował w garażu - warsztacie na terenie firmy rodziców. Jeszcze tej samej nocy z 23 na 24 grudnia 2018 r. rozebrał mazdę na części przy pomocy znajomych. Tablice rejestracyjne pociął na drobne kawałki i spalił w piecu, oderwał z części tabliczki znamionowe

W trakcie dalszych czynności policjanci wpadli na trop nissana navara. Monitoring nagrał go w rejonie ul. Dworcowej tego dnia i w tym czasie, kiedy ukradziono mazdę. Nissan należał do 26-letniego Karola L., mieszkańca Garwolina. Policja ustaliła, że jego telefon logował się w czasie kradzieży na ul. Dworcowej w Łukowie.

SPRAWDZILI BILLINGI

W trakcie rutynowych czynności sprawdzono także bilingi okradzionego Zdzisława.

I co się okazało? Zdzisław R. i Karol L. byli ze sobą w stałym kontakcie telefonicznym. W ciągu poprzednich dwóch dni rozmawiali ze sobą 10 razy.

Bliskie kontakty poszkodowanego i podejrzanego pozwoliły przypuszczać, że Zdzisław złożył fałszywe zawiadomienie o kradzieży w celu wyłudzenia odszkodowania z polisy autocasco.

Zdzisław jednak temu zaprzeczył. Tłumaczył, że ma kontakt z Karolem, bo ten sprzedaje części samochodowe, a on potrzebował części do mercedesa, swojego drugiego auta.

Policjanci odwiedzili Karola L. w Garwolinie. Ten dość szybko przyznał się, że dogadał się ze Zdzisławem i zabrał mazdę z parkingu w Łukowie.

ŻALE ZDZISŁAWA

Panowie zawarli znajomość, gdy Karol L. dłuższy czas przebywał w szpitalu w Łukowie. W szpitalu pracowała żona Zdzisława, która znała Karola jako pacjenta. Kiedy mąż odbierał ją z pracy, także poznał Karola. Młody mężczyzna przedstawił się jako handlarz częściami samochodowymi, czym zainteresowany był Zdzisław. Wymienili się telefonami i umówili na spotkanie, kiedy Karol wyjdzie z odwyku. Kiedy to się stało, Zdzisław odwiedził go w Garwolinie. Skarżył się młodszemu znajomemu, że nie może sprzedać mazdy.

-Najlepiej by było, jakby ktoś mi ją ukradł, a ja bym wziął pieniądze z ubezpieczenia -marzył Zdzisław.

Karol szybko podłapał temat:

-Chcesz, żebym ja to zrobił? -zapytał Zdzisława.

-On się zgodził i ja też. Powiedział, że oddaje mi auto, nie chce nic z jego sprzedaży i weźmie sobie AC, a dla mnie będzie kasa z części -zeznawał potem Karol.

PLAN DZIAŁANIA

Ostateczny plan powstał w grudniu 2018 r. Wspólnicy ustalili co i jak. Zdzisław zapowiedział Karolowi, żeby się nie wygadał jego żonie.

-Zabije mnie, jak się o wszystkim dowie! -obawiał się Zdzisław.

Jednak to go nie powstrzymało.

Panowie umówili się, że 23 grudnia Zdzisław jadąc do pracy zaparkuje mazdę na parkingu przy dworcu, ale w miejscu, gdzie nie sięga monitoring. Zabierze kluczyki. Zostawi samochód z włączonym silnikiem. Reszta należy do Karola.

Karola do Łukowa podwiózł nissanem pracownik z firmy brukarskiej jego rodziców. 26-latek wysiadł w okolicy PKP, a pracownik wrócił nissanem do Garwolina. Karol zobaczył, że na parking podjechał mazdą Zdzisław. Kiedy kolejarz odszedł w stronę peronów, fałszywy „złodziej” odczekał chwilę, po czym wsiadł do zostawionej „na chodzie” mazdy i odjechał.

MAZDA W CZĘŚCIACH W GARWOLINIE

Karol „kradzionym” wozem bez problemu dotarł do Garwolina. Zaparkował w garażu - warsztacie na terenie firmy rodziców. Jeszcze tej samej nocy z 23 na 24 grudnia 2018 r. rozebrał mazdę na części przy pomocy znajomych. Tablice rejestracyjne pociął na drobne kawałki i spalił w piecu, oderwał z części tabliczki znamionowe. Większość części z mazdy szybko sprzedał znajomemu Ukraińcowi.

Policjanci podczas oględzin wspomnianego garażu znaleźli jeszcze elementy karoserii mazdy, plastiki, zderzak z grillem i logo mazdy, drzwi, tylny most.

„CHCIAŁEM WZIĄĆ ODSZKODOWANIE”

-Nikt oprócz mnie nie odpowiada za to całe zajście. Karol nie ma z tym nic wspólnego, poza tym, że oddałem do jego dyspozycji samochód po to, żebym mógł wziąć odszkodowanie z AC. Nie miał się ze mną dzielić pieniędzmi ze sprzedaży samochodu czy części. Po prostu ja chciałem wziąć odszkodowanie, a Karol miał mi tylko pomóc pozbyć się samochodu. Bardzo proszę o łagodną karę -mówił podczas policyjnego dochodzenia Zdzisław. Mężczyzna przepraszał za swoje zachowanie.

Karol także żałował swojego czynu.

-Wiem, że źle zrobiłem, ale chęć zarobienia łatwych pieniędzy skłoniła mnie do tej sytuacji -tłumaczył.

Obaj przyznali się do winy i chcieli skorzystać z możliwości ukarania wyrokiem sądu bez przeprowadzania rozprawy.

PÓŁ ROKU W ZAWIESZENIU

Prokurator zarzucił Zdzisławowi R., że zawiadomił Komendę Policji w Łukowie o kradzieży samochodu mazda 6 o wartości 85 tys. zł wiedząc, że przestępstwa nie popełniono, a także wspólnie i w porozumieniu z ustaloną osobą w celu osiągnięcia korzyści majątkowej dla siebie w postaci odszkodowania autocasco w kwocie 84 tys. 900 zł oraz dla Karola L. w postaci dochodu ze sprzedanych części, upozorował kradzież samochodu.

Sąd Rejonowy w Łukowie uznał go winnym i skazał na karę 6 miesięcy pozbawienia wolności w zawieszeniu na 2 lata, obowiązek informowania sądu o przebiegu okresy próby oraz 5 tys. zł grzywny.

Karol L. otrzymał zarzut upozorowania kradzieży mazdy w celu osiągnięcia korzyści majątkowej dla siebie i Zdzisława R. Jadąc mazdą w dniu „kradzieży” złamał także obowiązujący go zakaz prowadzenia wszelkich pojazdów mechanicznych, który na 4 lata orzekł wobec niego Sąd w Garwolinie.

Łukowski sąd skazał Karola L. na pół roku pozbawienia wolności w zawieszeniu na 2 lata, obowiązek informowania sądu o przebiegu okresy próby, zakaz prowadzenia przez rok pojazdów mechanicznych oraz 4 tys. zł grzywny.

za www.24wspolnota.pl / Magdalena Oknińska

Miasto zadba o przejście dla mieszkańców

Po tym, jak developer zakupił tereny po zakładach Cora -w tym przejście między ulicą Targową a Zarzeczem obok sklepu Topaz -miasto podjęło działania, zmierzające do zapewnienia swobodnego dojścia mieszkańcom osiedla „Targowa” do centrum miasta.

Po ogłoszeniu upadłości Zakładów Cora teren przy ulicy Targowej kupiła spółka Czan (pisaliśmy o tym w kwietniu ubiegłego roku). W skład zakupionej nieruchomości wchodziło przejście między ulicą Targową a terenami rekreacyjnymi na Zarzeczu, biegnące obok sklepu Topaz.

Aby zapewnić zabezpieczenie dojazdu do istniejącego wału przeciwpowodziowego oraz swobodnego dostępu mieszkańców osiedla „Targowa” do terenów rekreacyjnych nad rzeką Wilgą i centrum miasta, miasto zwróciło się do developera z pytaniem o możliwość odkupienia pasa o szerokości 4,5 metra. Było to w marcu 2018 roku.

Developer nie był zainteresowany sprzedażą tego gruntu, ale zaproponował zamianę za należący do miasta teren przy ulicy Romanówka, przylegający do prowadzonej przez niego inwestycji.

Po przeanalizowaniu sprawy przez komisję budżetu rady miasta, w czerwcu 2019 roku zostało zawarte porozumienie między miastem a spółką Czan. Po podziale działek oraz przeanalizowaniu proponowanej zamiany przez komisję budżetu sprawa trafiła na sesję (30 grudnia 2019 roku).

Rada miasta wyraziła zgodę na zamianę miejskiej nieruchomości przy ulicy Romanówka o łącznej powierzchni 2460 m2 na działkę stanowiącą przejście na Zarzecze (powierzchnia 713 m2). Wartość miejskiej nieruchomości to 463.700 zł.

-W dniu 30 grudnia ubiegłego roku Rada Miasta Garwolina podjęła uchwałę w sprawie wyrażenia zgody na zamianę nieruchomości gruntowych stanowiących własność Miasta Garwolina (działki nr: 3089/3 i 2102/3) na nieruchomość CZAN sp. z o. o. i Sp. komandytowa z siedzibą w Garwolinie (działka nr 753/14). Zgodnie z przepisami sporządzone zostały operaty szacunkowe z dnia 20 i 21 stycznia 2020 r., określające wartość zamienianych nieruchomości. W chwili obecnej trwa przygotowanie protokołu uzgodnień określającego szczegółowe warunki zamiany stanowiące podstawę do zawarcia aktu notarialnego -informuje szczegółowo burmistrz **Marzena Świeczak**.

Developer ma dopłacić różnicę między wartością swojej działki a działki miejskiej.

JS

CHÓRY Z NAGRODAMI

Dwa garwolińskie zespoły i dwa złota. Ogromny sukces naszych śpiewaków na VII Międzynarodowym Festiwalu Kolęd i Pastorałek w Rzeszowie

Zespół Szkół Artystycznych w Garwolinie

Chór Miasta Garwolina z dyrygentem Radosławem Miturą w kategorii dorosłych za swój śpiew otrzymał 94 pkt i dostał złoto

Chór Villanella ze Szkoły Muzycznej I stopnia w Garwolinie prowadzony przez Martę Zdrajkowską za swój występ otrzymał 99 pkt. Wyśpiewał również nagrodę finansową. Chór Miasta Garwolin z dyrygentem Radosławem Miturą w kategorii dorosłych otrzymał 94 pkt.

Rzeszowski Festiwal Kolęd i Pastorałek odbył się 25 stycznia i miał charakter międzynarodowy. Organizatorem było Studium Muzyki Liturgicznej w Rzeszowie. Konkurs skierowany był do amatorskich zespołów chóralnych, zespołów wokalno – instrumentalnych oraz do orkiestr i zespołów instrumentalnych dziecięcych, młodzieżowych i dorosłych, a także studenckich.

Celem konkursu było podnoszenie jakości pracy artystycznej chórów amatorskich, scholi kościelnej i zespołów wokalno – instrumentalnych oraz orkiestr, ocena dorobku artystycznego zespołów, a także ocena pracy dyrygentów.

Podczas konkursu czas prezentacji nie mógł przekroczyć 20 min i nie być krótszy niż 15 min. Można było zaśpiewać do trzech zwrotek wybranej kolędy lub pastorałki. Prezentacja miała zawierać utwory dowolne, zróżnicowane pod względem stylu, a obowiązkową kolędą była „Cicha noc" dowolnego opracowania.

Ewelina Karbowska

Zespół Szkół Artystycznych w Garwolinie

Chór Villanella ze Szkoły Muzycznej I w Garwolinie prowadzony przez Martę Zdrajkowską za swój występ otrzymał 99 pkt i zdobył złoto

Nowe kamery w mieście

ŁASKARZEW W ostatnich dniach miasto zakupiło siedem kamer monitorujących, w tym cztery stacjonarne i trzy mobilne. Środki na ten cel w kwocie 6.700 złotych pochodzą z działalności prewencyjnej PZU. Kamery zostaną zamontowane między innymi na Małym Rynku oraz na terenie dawnego wysypiska śmieci. Władze liczą, że wpłynie to na poprawę bezpieczeństwa i porządku w mieście

UM Łaskarzew/Facebook

REKLAMA

CENTRUM® Medyczno-Diagnostyczne

DZIENNY DOM
OPIEKI MEDYCZNEJ W GARWOLINIE

ul. KORCZAKA 35/3 • 08-400 GARWOLIN

W TROSCE O ZDROWIE I AKTYWNOŚĆ SENIORÓW POWIATU GARWOLIŃSKIEGO

✓ OPIEKA MEDYCZNA ✓ REHABILITACJA ✓ WSPARCIE ✓ EDUKACJA ZDROWOTNA

Zapisz się już dzisiaj!

Koordynator DDOM
tel. 571 269 629, email: ddom@centrum.med.pl
www.centrum.med.pl

Fundusze Europejskie | Rzeczpospolita Polska | Mazowsze serce Polski | Unia Europejska

„Organizacja i prowadzenie Dziennego Domu Opieki Medycznej w Garwolinie drogą do zdrowia i aktywności seniorów powiatu garwolińskiego"
Projekt współfinansowany jest z Europejskiego Funduszu Społecznego w ramach Regionalnego Programu Operacyjnego Województwa Mazowieckiego na lata 2014-2020.
Wartość projektu wynosi: 1 948 121,76 zł, dofinansowanie: 1 805 908,87 zł

REKLAMA

tel.: +48 509 866 882 / +48 22 875 09 01 www.NOGALIN.pl / nogalin@nogalin.pl
ul. Garwolińska 9 / 08-420 Miastków Kościelny k. Garwolina

eprasa.pl 2c50bb7ef2

Stronę z informacjami z terenu gmin Łaskarzew i Sobolew
redaguje Jarosław Staszczuk e-mail: staszczuk@twojglos.pl, tel. 606 851 510

Najpierw drogi

SOBOLEW Trzy sołectwa w Sobolewie otrzymały w tym roku do podziału taką samą liczbę środków -po 44 tys. zł.
Sołectwo Sobolew I swój fundusz podzieliło pomiędzy: utwardzenie dróg gminnych tłuczniem (7.516,40 zł), remont ul. Leśnej (15 tys. zł), zakup tablicy informacyjnej przy ul. Wiejskiej (1.500 zł), wykonanie oświetlenia ulicy Krępskiej (15 tys. zł) i zakup materiałów do remontu placu zabaw przy urzędzie gminy (5 tys. zł).
Fundusz sołectwa Sobolew II przeznaczono na: remont ulic i dróg gminnych (21.016,40 zł), udrożnienie rowów przy ul. Widokowej i Podlasie (15 tys. zł) oraz wykonanie projektu ul. Dębowej i ul. Leszczynowej (8 tys. zł).
Środki sołectwa Sobolew III mają zostać wykorzystane na: remont ul. Wrzosowej, Milanowskiej, Leśnej, Sosnowej i Polnej (12.316 zł), zakup progów zwalniających i tablicy informacyjnej (5.200 zł), czyszczenie rowów przy ul. Milanowskiej i ul. Kownackiej (5 tys. zł), wykonanie projektu chodnika przy ul. Milanowskiej (18 tys. zł), montaż lampy oświetleniowej na ul. Polnej (1.500 zł) oraz zakup namiotu (2 tys. zł).

JS

Długa do remontu

SOBOLEW W tym roku ma nastąpić wyczekiwany przez mieszkańców remont ulicy Długiej. Obejmie on 505 metrów ulicy, czyli prawie całą jej długość (od ul. Kościuszki do ul. Kolejowej).
Podłoże zostanie wzmocnione geosiatkami i geokompozytami z włókien szklanych. Zostaną położone dwie warstwy asfaltu (wyrównawcza i ścieralna). Jezdnia będzie miała 4 (od ul. Kościuszki do ul. Marzysza) i 4,5 metra szerokości.
Wykonane zostanie także pobocze jednostronne z kostki brukowej betonowej o grubości 8 cm. Będzie biegło -patrząc od ul. Kościuszki, po prawej stronie do ul. Rynek, a następnie po lewej do ul. Kolejowej. Pobocze będzie miało od 0,6 do 0,9 metra szerokości.
-*Wymiary szerokości nawierzchni i poboczy są uzależnione od własności pasa drogowego* -informuje wójt **Maciej Błachnio**.
Oferty można składać do 12 lutego. Wyłoniony wykonawca będzie miał czas na zakończenie robót do 29 maja.

JS

Część funduszu na dawną szkołę

DĄBROWA, DĄBROWA KOLONIA Fundusz sołecki dwóch sołectw z gminy Łaskarzew zapisano na prace przy dawnej szkole oraz drogi.
Fundusz sołecki Dąbrowy przeznaczono na zagospodarowanie terenu i budynku po byłej szkole (14.975,70 zł) oraz zakup kruszywa do remontu dróg gminnych (4 tys. zł).
Wszystkie środki Dąbrowy Kolonii (11.341,80 zł) zostały zapisane na rozbudowę oświetlenia ulicznego.

JS

Księgowy poszukiwany

ŁASKARZEW Miejski Ośrodek Pomocy Społecznej ogłosił nabór na stanowisko głównego księgowego.
Będzie to praca na cały etat (40 godzin tygodniowo). Zatrudniona osoba będzie miała za zadanie między innymi prowadzenie rachunkowości i gospodarki finansowej zgodnie z przepisami czy kontrolę kompletności i rzetelności dokumentów dotyczących operacji gospodarczych i finansowych.
Wymagane dokumenty należy składać w siedzibie MOPS w terminie do 12 lutego.

JS

PRACOWNIE JUŻ SŁUŻĄ UCZNIOM

UM Łaskarzew

Komputery do pracowni multimedialnej pozyskano w ramach zrealizowanego przez miasto i stowarzyszenie Centrum Integracyjno-Animacyjne projektu „Ja w internecie"

UM Łaskarzew

Miasto pozyskało na utworzenie pracowni językowej w „Jedynce" 32 tysiące złotych z budżetu Województwa Mazowieckiego w ramach „Mazowieckiego Programu Dofinansowania Pracowni Informatycznych i Językowych"

W Zespole Szkół numer 1 im. Szarych Szeregów w Łaskarzewie działają nowe pracownie - językowa oraz multimedialna

Wyposażenie pracowni do nauki języków obcych obejmuje między innymi zestaw komputerowy pracowni językowej, 17 słuchawek przewodowych z mikrofonem, nagłośnienie, 16 stanowisk uczniowskich, słuchawki bezprzewodowe z mikrofonem dla nauczyciela czy zestaw do bezprzewodowego sterowania pracownią z urządzeń mobilnych.
Zadanie kosztowało 47.994 złote. Zrealizowała je firma Mentor ze Szczecina.
Miasto pozyskało na utworzenie pracowni językowej w „Jedynce" 32 tysiące złotych z budżetu Województwa Mazowieckiego w ramach „Mazowieckiego Programu Dofinansowania Pracowni Informatycznych i Językowych". Stanowi to 66,68 % wartości zadania.
W ZS nr 1 powstała też pracownia multimedialna na 18 laptopów (dla uczniów i prowadzącego). Komputery pozyskano w ramach zrealizowanego w 2019 roku przez miasto i stowarzyszenie Centrum Integracyjno Animacyjne projektu „Ja w internecie". Był to program mający na celu podniesienie kompetencji cyfrowych osób dorosłych, by w większym stopniu korzystały one z usług świadczonych drogą elektroniczną w życiu zawodowym i prywatnym. Jego całkowity koszt to 150 tys. zł, z czego 120 tysięcy miasto pozyskało, a dołożyło 30 tys. zł.
-*W ramach projektu przeszkolono ponad 260 mieszkańców* -informuje sekretarz miasta **Henryk Dąbrowski**.
Zakupione w ramach projektu komputery służą teraz uczniom.

Jarosław Staszczuk

Ponad 1.600 nowych tytułów

GMINA SOBOLEW Gminna Biblioteka Publiczna w Sobolewie wraz z Filią Biblioteczną w Gończycach wzbogaciła w 2019 roku swoje księgozbiory o 1606 nowości wydawniczych na sumę 33.419 zł.
-W ramach wkładu własnego -dotacji z gminy -zakupiono 988 woluminów na sumę 20.089 zł. Z dotacji Ministerstwa Kultury i Dziedzictwa Narodowego w ramach programu „Zakup nowości wydawniczych do bibliotek publicznych" uzyskano z kolei 13.330 zł, z których zakupiono 618 książek.
-*Przy zakupie nowości kierowano się przede wszystkim preferencjami czytelników i tak zakupiono książki dla najmłodszych , w tym popularne serie: „Czytamy bez mamy", „Już czytam" oraz ulubione przez dzieci komiksy itp.* -informuje **Anna Kazimierak**, kierownik GBP.
Dział młodzieży wzbogacił się o książki z gatunku fantasy, fantastyki i przygody. Zakupiono nowe wydania lektur z opracowaniem. Literatura dla dorosłych została uzupełniona o bestsellery wydawnicze 2019 roku oraz najczęściej wypożyczane kryminały, thrillery, romanse i książki oparte na faktach.
Jak mówi kierownik, niezmiennym zainteresowaniem cieszy się literatura podróżnicza i historyczna, która również została powiększona o nowe nabytki. Całość księgozbioru jest dostępna w katalogu on-line biblioteki.
-*Zachęcamy do korzystania z bogatego księgozbioru biblioteki, tym bardziej, że budżet na zakup nowości wydawniczych w 2020 roku został utrzymany na tym samym poziomie, a więc nowości wydawnicze nie ominą biblioteki w Sobolewie* -zapowiada A. Kazimierak.

JS

32.000 zł na książki

GMINA ŁASKARZEW Gminna Biblioteka Publiczna w Nowym Pilczynie zakupiła w 2019 roku 1403 książki w ramach projektu sfinansowanego ze środków Ministra Kultury i Dziedzictwa Narodowego.
Cały projekt „Zakup nowości wydawniczych do bibliotek publicznych" w ramach Narodowego Programu Rozwoju Czytelnictwa wyniósł 32 tys. zł. Z tego 16 tys. zł to dotacja MKiDN, a drugie 16 tys. zł wkład własny biblioteki. Razem zakupiono 1403 woluminy nowości wydawniczych. Zorganizowano także cztery warsztaty czytelnicze dla dzieci „Jak powstaje książka" i spotkania z pisarką Joanną Tyluś. Dorośli czytelnicy wzięli udział w spotkaniach autorskich z pisarkami Izabelą Krasińską i Agatś Kołakowską.
Wieloletni „Narodowy Program Rozwoju Czytelnictwa" na lata 2016-2020 ma na celu poprawę stanu czytelnictwa w Polsce poprzez wzmocnienie roli bibliotek publicznych, szkolnych i pedagogicznych, jako lokalnych ośrodków życia społecznego stanowiących centrum dostępu do kultury i wiedzy.
-*Celem jest wzmocnienie aktywności czytelniczej w bibliotekach publicznych na terenie Gminy Łaskarzew poprzez kreowanie wzrostu liczby wypożyczanych publikacji oraz wzrostu liczby czytelników bibliotek publicznych. Szczególny nacisk został położony na budowanie nawyków czytelniczych, poprzez stały dopływ nowości wydawniczych, możliwość systematycznej aktualizacji zasobów, a w konsekwencji zwiększenie oferty czytelniczej dla użytkowników bibliotek* -informuje nas **Agnieszka Baran**, dyrektor GBP w Nowym Pilczynie.

JS

epaper.pl 2c50bb7ef2

Stronę z informacjami z terenu gmin Pilawa i Parysów
redaguje Ewelina Karbowska e-mail: pilawa@twojglos.pl, tel. 503 006 290

ZAGRANICZNY PROJEKT JUŻ PODSUMOWANY

W środę (29 stycznia) był czas na wręczanie uczestnikom zaświadczeń o ukończeniu szkolenia oraz okolicznościowe spotkanie w sali budynku Klubu „Senior+”

Projekt zakłada wypracowanie oraz udostępnienie programu edukacyjno-korekcyjnego poprzez wytworzenie eksperymentalnych warsztatów przy użyciu techniki socjodramy oraz zaangażowania społecznego i aktorskiego, którego celem jest edukowanie i angażowanie uczestników programu. Istotnym jest wzmocnienie poszanowania praw osób starszych

Miejsko-Gminny Ośrodek Pomocy Społecznej w Pilawie jako partner bierze udział w międzynarodowym projekcie „Socjodrama jako narzędzie profilaktyki przemocy”. Projekt jest realizowany w ramach Programu Operacyjnego Wiedza Edukacja Rozwój 2014-2020 współfinansowanego z Europejskiego Funduszu Społecznego. Oprócz Pilawy uczestniczą w nim trzy ośrodki pomocy społecznej z Polski (z miejscowości Orzysz, Pisz i Lesznowola). Liderem zaś jest firma Global TC -instytucja rynku pracy, a partnerem zagranicznym są Włosi –Anziani e non solo soc. Coop. Soc.

Głównym celem projektu jest wdrożenie nowatorskiego modelu programu korekcyjno- edukacyjnego z elementami socjodramy. Ma on zapobiegać przemocy w rodzinie wobec osób starszych. Działania te wpisują się w Strategię Rozwiązywania Problemów Społecznych dla Miasta i Gminy Pilawa na lata 2010-2020.

-Mieliśmy sześć spotkań--warsztatów w ramach programu. Głównym celem projektu było to, żeby każdy z nas zrozumiał, że czasem swoim zachowaniem może kogoś bardzo skrzywdzić, niezależnie od tego, czy ma 50, 60 czy 20 lat. Podczas spotkań mówiliśmy co to są stereotypy i jak one mogą działać na nas oraz na otoczenie. Rozmawialiśmy o przemocy, o jej przyczynach i skutkach. Mówiliśmy bardzo dużo na temat przemocy wobec osób starszych, ponieważ one bardzo często ukrywają ten problem, m.in. ze względu na wstyd -wyjaśnia **Anna Grzegrzółka Woźniak**, kierownik Miejsko-Gminnego Ośrodka Pomocy Społecznej w Pilawie, która w środę wręczyła każdemu z uczestników projektu zaświadczenie o jego ukończeniu.

Przypominamy, że projekt jest skierowany do osób w wieku 60+ oraz opiekunów osób starszych. Udział w nim dał szansę na dzielenie się wiedzą, materiałami szkoleniowymi i dalszy rozwój narzędzi, ponieważ praca organizacji partnerskich różni się w pewnym stopniu od siebie. Pozwolił na integrację odmiennych doświadczeń w obszarze zapobiegania przemocy wobec osób starszych, pracy z ich rodzinami, formalnymi i nieformalnymi opiekunami. Dwie osoby z pilawskiego ośrodka pomocy społecznej wyjechały w czerwcu ubiegłego roku na tygodniowe szkolenie do Włoch, gdzie Włosi przedkładali im model oraz zapoznawali z nim od strony teoretycznej i praktycznej. Podczas trwania programu w Pilawie był czas na spotkania z przedstawicielami policji i z psycholog oraz na warsztaty z odgrywaniem scenek. Teraz czas na drugi etap dla kolejnej grupy osób.

Ewelina Karbowska

Czarna Droga do naprawy

TRĄBKI Jeden z naszych Czytelników zgłosił nam temat związany z fatalnym stanem nawierzchni fragmentu ulicy na odcinku przy torach.

-Jechałem tamtędy rowerem do Garwolina. Zaraz za końcem zabudowań a dojazdem do nowej drogi jest odcinek, po którym nie da się przejechać. Pełno tam dołów i wyrw -mówił w rozmowie z nami mieszkaniec Wygody.

O wyjaśnienie sprawy udaliśmy się do pilawskiego urzędu. Okazuje się, że akurat ten fragment administracyjnie należy do gminy Garwolin.

-Zdaję sobie sprawę, że z tej drogi korzystają nasi mieszkańcy. Podjęłam rozmowy z wykonawcą drogi- firmą Budimex i mam zapewnienie z ich strony, że na tym fragmencie postanie położony asfalt -wyjaśnia w rozmowie z nami burmistrz Albina Łubian.

Droga zostanie naprawiona w marcu jak firmy zajmujące się produkcją masy asfaltowej wrócą po zimowym przestoju do pracy. Zanim to się jednak stanie, najbardziej nieprzejezdne wyrwy zostaną zasypane kruszywem.

EK.

Płać PIT tam gdzie mieszkasz

PILAWA Dzięki takiemu wyborowi 38,16 % twojego podatku wróci do Ciebie.

PIT jest dochodem budżetu państwa, jednakże część wpływów z tego tytułu przekazywana jest gminom. Jak informuje Ministerstwo Finansów, udział gmin we wpływach z podatku dochodowego od osób fizycznych w 2020 r. wynosi 38,16%. Oznacza to, że taki procent podatku dochodowego mieszkańców wpłynie do budżetu gminy.

-Dzięki podatkom od osób, które w swoim rocznym zeznaniu podatkowym PIT jako miejsce zamieszkania wskażą obszar miasta i gminy Pilawa oraz właściwy miejscowo urząd skarbowy, możemy realizować kolejne ważne inwestycje, zadania i potrzebne usługi -mówi burmistrz Albina Łubian.

Obowiązujące przepisy nie wymagają meldunku, aby płacić podatki w miejscu zamieszkania. Wypełniając PIT, wystarczy wskazać jako miejsce zamieszkania obszar miasta i gminy Pilawa oraz dołączyć wypełniony formularz aktualizacyjny ZAP-3. W ten sposób wspieramy okolicę, w której mieszkamy, a więc wpływamy na otaczającą nas rzeczywistość.

EK.

Transport jest ważny

Pilawa stawia na ekologię i zmniejszenie zanieczyszczeń. Był dzień bez samochodu, a teraz jest dofinansowanie na przejazdy autobusowe

Podczas podsumowania akcji Europejskiego Tygodnia Zrównoważonego Transportu w Ministerstwie Infrastruktury miasto i gminę Pilawa reprezentowała burmistrz Albina Łubian. Samorząd po raz kolejny uczestniczył w tej akcji. Hasło tegorocznej kampanii „Chodź z nami” miało na celu zachęcenie do wybierania aktywnych sposobów poruszania się lub łączenia chodzenia pieszo i jazdy na rowerze.

DOSTANĄ KASĘ NA KURSY AUTOBUSOWE

W minionym tygodniu podpisana została kolejna umowa z Wojewodą Mazowieckim na dofinansowanie przewozów autobusowych o charakterze użyteczności publicznej. Kursy na terenie gminy wykonują autobusy niskoemisyjne.

-Zgodnie ze złożonym wnioskiem, otrzymaliśmy dofinansowanie w wysokości 47.047,50 zł, jako dopłatę do dodatkowych kursów po terenie miasta i gminy. Panu Wojewodzie Konstantemu Radziwiłłowi serdecznie dziękuje za przyznane dofinansowanie -wyjaśnia burmistrz Albina Łubian.

EK.

Albina Łubian

-W spotkaniu uczestniczył wiceminister infrastruktury Rafał Weber. Serdecznie dziękuję uczniom naszych szkół w zaangażowanie się w kampanię „Chodź z nami” -mówi burmistrz Albina Łubian

pixsa.pl 2c50bb7ef2

Szkolenie dla rolników

PARYSÓW Spotkanie odbędzie się w środę (12 lutego) o godzinie 10:00 w sali widowiskowej Gminnej Biblioteki Publicznej przy ul. Borowskiej 1.

Mazowiecki Ośrodek Doradztwa Rolniczego Oddział Siedlce Powiatowy Zespół Doradczy w Garwolinie zapraszają na szkolenie dla rolników. Jego tematem jest „Technologia uprawy roślin strączkowych.”

EK.

Będzie bal!

LIPÓWKI Bal karnawałowy zostanie zorganizowany w niedzielę (16 lutego) w godzinach od 15:00 do 18:00 w budynku strażnicy OSP. Wstęp i wszystkie atrakcje są darmowe.

Organizatorzy oferują dla każdego słodki poczęstunek, gry i zabawy dla dzieci w każdym wieku, malowanie buziek, ale przede wszystkie rodzinną i przyjazną atmosferę oraz świetną muzykę graną przez DJ’a.

EK.

Stronę z informacjami z terenu gmin Borowie, Górzno i Miastków Kościelny
redaguje Urszula Jendrych, e-mail: urszula@twojglos.pl, tel. 721 135 129

Zmiany w budżecie gminy

GMINA BOROWIE Podczas pierwszej noworocznej sesji Rady Gminy Borowie zostały wprowadzone zmiany w budżecie. Zmiany nastąpiły m.in. w dochodach bieżących, które zwiększono o kwotę 36 tys. zł. To zwiększenie wynika z przypływu funduszy z wynajmu nieruchomości przez gminę. Zwiększono o 14.268,00 zł dochody na modernizację budynku szkolnego służącego dla gminy w związku z wydłużeniem czasu realizacji tego zadania. Refundacja tej inwestycji to 9 tys. zł. Dochody majątkowe zmniejszono o 1.728.444,00 zł. Kwota ta pochodzi z funduszu dróg samorządowych z ubiegłego roku, która w bieżącym roku znajduje się po stronie przychodów. Dochody w 2020 roku ogółem po zmianach wynoszą 26.005.615,00 zł, wydatki ogółem wynoszą 28.734.059,00 zł, deficyt budżetu po zmianie to 2.728.444,00 zł, przychody po zmianie wynoszą 3.668.444 zł.

UJ

Diety radnych i sołtysów w górę

GMINA GÓRZNO W trakcie ubiegłego posiedzenia komisji finansowej i inwestycji w gminie Górzno zostały zaproponowane nowe stawki diet dla radnych i sołtysów. Propozycje zostały zaakceptowane i przyjęte uchwałą Rady Gminy. Są to pierwsze podwyżki od 2017 roku, od teraz radni za posiedzenie na komisjach i na sesjach Rady Gminy otrzymają po 200 zł, przewodniczący komisji zarobi 250 zł, przewodniczący Rady Gminy 1300 zł, wiceprzewodniczący 800 zł, sołtysi otrzymają po 130 zł.

UJ

Kto zaopatrzy stołówkę?

MIASTKÓW KOŚCIELNY Gmina poszukuje wykonawcy do dostarczania produktów spożywczych do Stołówki Gminnej w Miastkowie Kościelnym.
Produkty mają być dostarczane w zależności od potrzeb, w ilościach zamawianych przez przedstawiciela stołówki. Dostawca będzie miał dwa dni na realizację zamówienia. Strony związane będą umową od marca do końca roku kalendarzowego. Wynagrodzenie dla wykonawcy wypłacane będzie za faktycznie zrealizowane dostawy.

UJ

Nowy szkoleniowiec

MIASTKÓW KOŚCIELNY Została wybrana firma do przeprowadzenia szkoleń dla nauczycieli w ramach projektu „Dostosowanie Gminnego Przedszkola w Miastkowie Kościelnym do potrzeb dzieci z niepełnosprawnościami”.
Swoje propozycje złożyły dwie firmy. Tańszą ofertę miała firma BPR Consulting z Łodzi, która opiewa na kwotę 7.662,00 zł. To z nią zostanie podpisana umowa na realizację tego zadania. Drugą propozycję złożyło Mazowieckie Samorządowe Centrum Doskonalenia Nauczycieli na kwotę 10.000,00 zł.

UJ

Zgodni mieszkańcy

GŁOSKÓW Druga miejscowość w gminie Borowie będzie mieć nazwy ulic. W Głoskowie odbyło się spotkanie konsultacyjne w tej sprawie. Wszystkich ulic jest 15, a nazwy zostaną nadane w celu uporządkowania numeracji.

-Nie było uwag co do tego, aby wprowadzić nazwy. Gdy powstanie projekt ulic, to nazwy zostaną poddane konsultacji mieszkańcom. Po takich ustaleniach projekt trafi do uchwały Rady Gminy -mówił podczas sesji wójt **Wiesław Gąska**.

JEDYNA GMINA W POWIECIE Z DOFINANSOWANIEM PRZEWOZÓW

Gmina Miastków Kościelny po raz drugi otrzyma dopłatę do transportu w ramach programu fundusz rozwoju przewozów autobusowych

woloszka.com.pl

Tak jak w ubiegłym roku realizację połączeń autobusowych realizować będzie firma UTJ Wołoszka

Nabór wniosków o objęcie dopłatą w 2020 roku realizacji zadań w zakresie przewozów autobusowych o charakterze użyteczności publicznej przez dopłatę do ceny usługi, uruchomiony został 13 listopada. Złożone przez samorządy wnioski do wojewody mazowieckiego obejmują 135 lokalnych połączeń, o łącznej długości prawie 5 tys. kilometrów i opiewają na kwotę blisko 4 mln zł. W styczniu wojewoda **Konstanty Radziwiłł** podpisał umowy na realizację zadań z przedstawicielami samorządów z terenu Mazowsza. Gmina Miastków Kościelny jako jedyna w powiecie garwolińskim otrzymała dopłatę w wysokości ponad 95 tys. zł. Finansowe wsparcie przeznaczone zostanie na utrzymanie sześciu lokalnych połączeń o długości 61 km. Fundusz rozwoju przewozów autobusowych uruchomiony został w ubiegłym roku i dzięki programowi samorządy mają szansę na zwiększenie siatki połączeń autobusowych i przywracanie lokalnych połączeń autobusowych.

UMOWA Z PRYWATNYM PRZEWOŹNIKIEM

-Fundusz rozwoju przywracania kursów autobusowych funkcjonuje w gminie dalej. Złożyliśmy wniosek na cztery ostatnie miesiące roku 2019 i go realizowaliśmy podpisując umowę z firmą Wołoszka. Złożyłem wniosek na kolejne 12 miesięcy, bo tak to jest przewidziane w ustawie. Wniosek został zaakceptowany. We wniosku jest założone, że będzie on realizowany w takim samym zakresie z przewoźnikiem, jak w roku ubiegłym, czyli ta liczba linii i kursów zostanie utrzymana z tą różnicą, że Oziemkówka i Przykory to będzie taka pętla, bo most jest otwarty. Myślę, że podstawowe potrzeby w tym zakresie uda się zaspokoić -mówił podczas jednej z sesji wójt **Jerzy Jaroń**.
Władze gminy chcą w ten sposób zapewnić mieszkańcom i dzieciom uczęszczającym do szkół dostęp do komunikacji i dojazd do centrum gminy i powiatu. Tak jak ostatnio gmina mogła wybrać bez przetargu wykonawcę transportu. Po raz kolejny przewoźnikiem została lokalna firma UTJ Wołoszka.
Dopłata w wysokości nie wyższej niż 1 zł do 1 wozokilometra będzie obowiązywała do końca 2021 r. W kolejnych latach dopłata będzie ustalana w kwocie nie wyższej niż 0,80 zł do 1 wozokilometra.

Urszula Jendrych

Szkoła zyska nowe sale

Gmina Borowie ogłosiła przetarg na rozbudowę Publicznej Szkoły Podstawowej im. Kardynała Stefana Wyszyńskiego w Głoskowie. W części parterowej od strony północnej budynku dobudowane będzie sześć pomieszczeń.

Prace rozpoczną się od rozbiórki ścianek wewnętrznych, demontażu okien, rozkuciu muru z cegieł na parterze budynku w celu połączeń komunikacyjnych, rozbiórki zadaszenia nad wejściem głównym do budynku, podjazdu dla osób niepełnosprawnych i schodów, jak również instalacji c.o. i elektrycznej. Następnie zostaną wykonane prace ziemne i betoniarsko-zbrojarskie według nowego projektu. Wykonane będą m.in. izolacje przeciw wilgoci i cieplne oraz warstwy wyrównawcze pod posadzki z okładzinami z płytek. Nowe ściany zostaną pomalowane, zainstalowana będzie również nowa instalacja elektryczna, c.o, wodno-kanalizacyjna i c.w.u.
Celem zapewnienia obsługi osób niepełnosprawnych wejście do budynku będzie posiadać podjazd dla osób niepełnosprawnych oraz w budowanej części wydzielone będzie pomieszczenie z muszlą ustępową i poręczami dla niepełnosprawnych. Planowany termin zakończenia prac to koniec sierpnia 2021 roku. Na oferty gmina czeka do 17 lutego.

Czas na Miastkowskie spotkanie z muzyką

MIASTKÓW KOŚCIELNY Wójt gminy Miastków Kościelny i dyrektor Szkoły Podstawowej im. Leona Wyczółkowskiego zapraszają na cykliczne wydarzenie jakim jest Miastkowskie spotkanie z muzyką, które odbędzie się 9 lutego o 14:00 w sali gimnastycznej PSP w Miastkowie Kościelnym.
Niedzielne muzykowanie odbędzie się po raz dziewiąty, tym razem pod tytułem „Miłość to jest muzyka”. Tematykę tego hasła przybliżą występujący artyści. Na scenie zaprezentują się zespoły wokalne i taneczne placówek oświatowych z terenu gminy, zespół wokalny Emerytów i Rencistów z Miastkowa Kościelnego oraz Młodzieżowa Orkiestra Dęta działająca przy szkole podstawowej. Wstęp na wydarzenie jest darmowy.

Gmina Miastków Kościelny

Organizatorami wydarzenia jest gmina Miastków Kościelny i dyrekcja miejscowej Publicznej Szkoły Podstawowej

UJ

egrant.pl 2c50bb7cf2

Stronę z informacjami z gmin Garwolin, Maciejowice i Wilga
redaguje Iga Wojtalewicz, e-mail: wojtalewicz@twojglos.pl; Tel. 507 623 395

51-LATKA Z WOLI RĘBKOWSKIEJ ZABIŁ CZAD

Tuż po godzinie 18:00 w czwartek dyżurny policji odebrał telefon z informacją o nieprzytomnym mężczyźnie. Pomimo natychmiastowej pomocy medycznej Sławomira K. nie udało się uratować

Służby zostały zadysponowane do jednego z domów na ul. Długiej w Woli Rębkowskiej. Strażacy wynieśli poszkodowanego ze środka. Nie dawał oznak życia. Niestety pomimo wysiłku ratowników i podjętej próby reanimacji mężczyzna zmarł.
-Na miejscu pracowała grupa dochodzeniowo-śledcza oraz prokurator. Lekarz wstępnie wykluczył udział osób trzecich. Decyzją prokuratora, ciało zostało zabezpieczone do badania sekcyjnego. Jak wynika z ustaleń, prawdopodobną przyczyną śmierci 51-latka było zaczadzenie. W domu nie znaleziono nikogo więcej. Mundurowi wyjaśniają dokładne przyczyny i okoliczności zdarzenia oraz apelują o zachowanie ostrożności -mówi **Marek Kapusta**, oficer prasowy Komendy Powiatowej Policji w Garwolinie.
Na miejsce skierowano 10 strażaków z jednego zastępu PSP Garwolin i jednego OSP Wola Rębkowska. Urządzenia pomiarowe wskazały 160 ppm czadu w powietrzu.
-Straż pożarna została zadysponowana, gdyż obecny na miejscu zespół pogotowia ratunkowego podejrzewał, że mogło dojść do zatrucia tlenkiem węgla. Ratownicy wyposażeni w sprzęt ochrony dróg oddechowych ewakuowali mężczyznę z budynku i przekazali go zespołowi ratownictwa medycznego. Stwierdzono jego zgon. Nasze urządzenie wykazało stężenie CO w budynku -potwierdza **Tomasz Biernacki**, oficer prasowy Państwowej Straży Pożarnej w Garwolinie.

POMOŻE TYLKO CZUJNIK

Pamiętajmy, że czad jest bardzo groźny. Nie ma zapachu, barwy, nie szczypie w oczy i nie „dusi w gardle". Jest toksyczny, a objawy jego zatruciem nie muszą ujawniać się od razu i mogą się pojawić nawet po kilku tygodniach. Jest lżejszy od powietrza, co powoduje, że w zamkniętych pomieszczeniach gromadzi się głównie pod sufitem. Łatwo przenika przez ściany, stropy i warstwy ziemi. Najczęstszą przyczyną zatruć i zaczadzeń są nie tylko pożary i wadliwa instalacja elektryczna, ale i pozostawione przez nas niedopałki. Pamiętajmy, że lekkomyślność może doprowadzić do tragedii. Chrońmy siebie i innych. Przypominamy także, aby nie ograniczać wymiany powietrza poprzez zatykanie kratek wentylacyjnych w pomieszczeniach i dostarczać odpowiednią ilość tlenu. Należy dokonywać okresowych, przewidzianych prawem kontroli instalacji wentylacyjnych i gazowych. Warto też zaopatrzyć się w czujnik tlenku węgla, który nie kosztuje dużo, a może nam uratować życie.

Ewelina Karbowska

Niebawem rekrutacja do szkół i przedszkola

Od marca można składać wnioski o przyjęcie dzieci do przedszkola i do szkoły podstawowej w placówkach prowadzonych przez gminę Maciejowice

Rodzic, który chce, aby jego dziecko kontynuowało uczęszczanie na zajęcia wychowania przedszkolnego w kolejnym roku szkolnym musi w terminie od 25 lutego do 2 marca złożyć odpowiednią deklarację w placówce. Natomiast każdy, kto chce zapisać swoje dziecko do przedszkola powinien złożyć wniosek w terminie od 3 do 25 marca wraz z dokumentami potwierdzającymi spełnianie przez kandydata warunków lub kryteriów branych pod uwagę w postępowaniu rekrutacyjnym.
Po weryfikacji przez komisję rekrutacyjną wniosków o przyjęcie do przedszkola lub oddziału przedszkolnego w szkole podstawowej nastąpi podanie do publicznej wiadomości listy kandydatów zakwalifikowanych i kandydatów niezakwalifikowanych. Lista znana będzie 8 kwietnia. Od 14 do 17 kwietnia rodzic musi potwierdzić wolę przyjęcia dziecka w postaci pisemnego oświadczenia. 24 kwietnia podana zostanie lista kandydatów przyjętych i nieprzyjętych. Dla tych, którzy nie dostaną się w pierwszym terminie przewidziano drugi, który potrwa od 1 do 15 czerwca.

ZGŁOSZENIA PIERWSZOKLASISTÓW

Rodzice, którzy chcą zapisać swoje dziecko do pierwszej klasy szkoły podstawowej wniosek wraz z niezbędną dokumentacją powinni złożyć w terminie od 2 do 31 marca. Po przeprowadzonej weryfikacji wniosków 8 kwietnia zostanie podana informacja o tym, kto się zakwalifikował, a kto nie. Podobnie jak w przypadku przedszkolaków od 14 do 17 kwietnia rodzice będą musieli w formie oświadczenia potwierdzić chęć przyjęcia ucznia do placówki. 30 kwietnia zostanie podana lista przyjętych. Drugi termin uzupełniający rozpocznie się 1 czerwca i potrwa do 15-ego.
Szczegółowe informacje o niezbędnych dokumentach i kryteriach naboru dostępne są na stronie internetowej urzędu gminy Maciejowice.

UJ

REKLAMA

Pijany szalał przed komendą

Skrajną głupotą wykazał się 21-letni mieszkaniec naszego powiatu, który pijany szarżował BMW w sąsiedztwie komendy

Jak wyjaśnia w rozmowie z nami Marek Kapusta, oficer prasowy Komendy Powiatowej Policji w Garwolinie w niedzielę (2 lutego) oficer dyżurny będąc w budynku usłyszał, że na ul. Stacyjnej przed Komendą Powiatową Policji jakieś auto jeździ bardzo szybko i brawurowo. Do sprawdzenia i zatrzymania pirata drogowego wezwał patrol policji, a sam wyszedł przed budynek. Niedaleko komendy, na wysokości skrzyżowania ulic Żołnierzy II Armii Wojska Polskiego ze Stacyjną ujrzał BMW, które dosłownie zawisło na krzakach. Gdyby nie żywopłot, auto wbiłoby się w ogrodzenie komendy.
Dyżurny zatrzymał kierowcę. Po sprawdzeniu stanu trzeźwości okazało się, że jest on pijany.
-To 21-letni mieszkaniec powiatu garwolińskiego. Kierował BMW, znajdując się w stanie nietrzeźwości, wynoszącym ponad 1,5 promila alkoholu w wydychanym powietrzu -potwierdza Kapusta.
Mężczyzna stracił prawko, dostał punkty i mandat. Postępowanie w tej sprawie prowadzą policjanci z Komendy Powiatowej Policji w Garwolinie.

21-latek prowadził znajdując się w stanie nietrzeźwości, wynoszącym ponad 1,5 promila alkoholu w wydychanym powietrzu

EK.

REKLAMA

UWAGA! UWAGA! UWAGA! UWAGA! UWAGA! UWAGA!

SPRZEDAM TANIO

LOKAL USŁUGOWO-HANDLOWO-MIESZKANIOWY

Do sprzedania interesująca nieruchomość w Łaskarzewie w powiecie garwolińskim, woj. mazowieckie.
Obiekt obecnie wykorzystywany jest na cele biurowo-handlowe. Możliwość adaptacji budynku głównego według uznania nabywcy. Do dyspozycji również duże magazyny. Główne atuty nieruchomości: cicha i spokojna okolica, bliskość terenów zielonych. Budynek posiada 2 oddzielne klatki schodowe na piętra (w jednej z nich można zrobić windę). Idealnie nadaje się na restaurację, hotel, SPA, klinikę medyczną,ośrodek zdrowia, komendę policji, bank, dom seniora, dom weselny, szkołę języków obcych, przedszkole, ośrodek kolonijny, sklepy, hurtownię sanitarną, elektryczną, farmaceutyczną, alkoholi, napoi, drukarnie i inne... Obiekt do własnej aranżacji w zależności od potrzeb.

Cena do uzgodnienia.

Sprzedam bezpośrednio, bez prowizji dla pośrednika.

Tel. 660 533 368, e-mail: biuro@bin-kosz.pl

eprasa.pl 2c50bb7ef2

Stronę z informacjami z terenu gmin Trojanów i Żelechów
redaguje Tomasz Kępka, e-mail: tomaszkepka@twojglos.pl

Uratowali sarnę

TROJANÓW Druhowie do nietypowej akcji wyjechali w środę (29 stycznia).
Przed 8:00 do Stanowiska Kierowania PSP w Garwolinie wpłynęła informacja o tym, że na zbiorniku wodnym pod sarną załamał się lód i zwierzę nie może wydostać się na brzeg. W działaniach trwających ponad godzinę udział brał jeden zastęp PSP oraz dwa OSP.
Działania straży pożarnej polegały na zabezpieczeniu miejsca zdarzenia i wydobyciu sarny przy użyciu specjalistycznego sprzętu do ratownictwa wodno-lodowego.

EK.

Wypadł z drogi

IZDEBNO-KOLONIA Do kolizji doszło w poniedziałek (27 stycznia).
Przed 5:00 do Stanowiska Kierowania PSP w Garwolinie wpłynęła informacja o zdarzeniu drogowym, gdzie Ford Focus wypadł z drogi. Na jezdni było ślisko i kierujący pojechał prosto zamiast ustąpić pierwszeństwa i skręcić albo na Łaskarzew, albo na Garwolin.
Pojazdem podróżowały dwie osoby, które nie odniosły obrażeń. W akcji trwającej blisko godzinę udział brał jeden zastęp PSP oraz dwa OSP. Działania strażaków polegały na zabezpieczeniu i oświetleniu miejsca zdarzenia oraz odłączeniu dopływu prądu w samochodzie.

EK.

Zderzyły się dwa auta

LIPÓWKI W środę (29 stycznia) przed 13:00 do Stanowiska Kierowania PSP w Garwolinie wpłynęła informacja o zdarzeniu drogowym.
W kolizji uczestniczyły dwa samochody osobowe. Pojazdami podróżowały dwie osoby, które nie odniosły obrażeń. Działania straży pożarnej polegały na zabezpieczeniu miejsca zdarzenia i odłączeniu akumulatorów w pojazdach. W działaniach trwających blisko godzinę udział brały dwa zastępy PSP oraz dwa OSP.

EK.

JESZCZE DROŻEJ ZA WYWÓZ ŚMIECI

Wszyscy zapłacą więcej. Ci jednak, którzy dbają o środowisko, będą mogli liczyć na niewielki upust. Rada Gminy w Trojanowie przyjęła właśnie nowe stawki za odbiór odpadów

Obowiązek wprowadzenia podwyżek nałożyła na samorząd znowelizowana ustawa o utrzymaniu czystości i porządku w gminach. Według powszechnej opinii powodem podniesienia opłat są rosnące koszty gospodarowania odpadami. A i firmy trudniące się wywożeniem śmieci także przedstawiają gminom coraz wyższe ceny swoich usług. W przypadku Trojanowa jedyny oferent „Ekolider" oszacował swoje usługi na 1 mln 196 tys. zł.

WIĘKSZOŚĆ SKORZYSTA Z ULGI

Biorąc pod uwagę taki stan rzeczy radni postanowili podwyższyć dotychczasową opłatę za odpady o 6 zł. Z dotychczasowych 14 zł, od marca sięgnie ona wartości 20 zł. Zapłaci ją co miesiąc każdy członek gospodarstwa domowego z terenu gminy. Nowością w porównaniu do poprzednich stawek będzie jednak ich zróżnicowanie. Mieszkańcy zyskają wybór. Będą mogli założyć kompostownik i wnieść za śmieci opłatę ulgową w wysokości 18 zł.
-Jest to swego rodzaju bonus za to, że zagospodarują biodegradowalne śmieci we własnym zakresie -zaznacza wójt Trojanowa Stanisław Kostyra.
W tym przypadku „Ekolider" odbierze od tych osób tylko śmieci zmieszane. Natomiast druga grupa mieszkańców, która nie zechce założyć kompostownika, zapłaci stawkę ogólną (20 zł). Podwyższona wysokość opłat za odpady może budzić niezadowolenie. Jednak zdaniem władz, stawki wcale nie są wygórowane.
-Mamy jedne z najniższych opłat w powiecie. Sporo więcej, bo 24 zł zapłacą mieszkańcy Sobolewa, Garwolina, Żelechowa i Maciejowic. Poza tym 80% naszych gospodarstw z racji posiadania kompostownika skorzysta z ulgi. A ci, którzy ich dotąd nie założyli, może skorzystają z okazji, założą je i dodatkowo zaoszczędzą miesięcznie 2 zł -tłumaczy wójt.

ŚWIADOMOŚĆ SPOŁECZNA ROŚNIE

Opłaty za odpady będzie można uiszczać w kasie Urzędu Gminy, w banku, albo przez Internet na specjalnie otwarte w tym celu konto. Posiadacze kart zyskają też możliwość zapłaty zbliżeniowej poprzez portal zamontowany w kasie magistratu. Podczas sesji ze strony władz gminy pojawiła się też propozycja, by opłaty zbierali także sołtysi w drodze inkasa. Pomysł nie uzyskał wprawdzie aprobaty, ale zdaniem wójta takie zaangażowanie sołtysów byłoby w niektórych sytuacjach wskazane.
-Są osoby starsze i samotne, którym warto jest w ten sposób pomóc, chociaż sołtys nie będzie miał wtedy z tego tytułu profitu -zauważa Kostyra.
Oprócz zmian w wysokości opłat modyfikacjom w brzmieniu nowej uchwały uległy również terminy odbioru odpadów. Te będą zabierane nie jak dotychczas raz w miesiącu, lecz co dwa tygodnie. A raz w tygodniu „Ekolider" pojawi się w gospodarstwach o zabudowie wielorodzinnej.
Nowości jest więc sporo, ale czy dzięki nim w gminie będzie czyściej? - *Wszystko zależy od świadomości mieszkańców* – mówi wójt.
-Będziemy weryfikować złożone deklaracje w celu wyeliminowania nieprawidłowości. Są osoby, które zaniżają liczbę domowników. Ale po ostatniej sesji wpłynęło wiele nowych deklaracji. Widać więc, że świadomość społeczna rośnie i to cieszy -dodaje zastępca wójta **Aneta Michta**.

Tomasz Kępka

Jubileuszowy tort dla wszystkich

Laureaci przeglądu otrzymali pamiątkowe dyplomy i nagrody

Elementem tegorocznego śpiewaniaa był jubileuszowy tort. Smakołyk trafił do wszystkich uczestników i gości

Uczniowie wykonali znane i mniej znane piosenki bożonarodzeniowe. 29 stycznia w Szkole Podstawowej w Budziskach odbył się Gminny Przegląd Kolęd i Pastorałek

W tym roku okazja do wspólnego śpiewania była szczególna. Właśnie minęło 15 lat odkąd samorządowa placówka zainicjowała styczniowe spotkania ze świąteczną piosenką. Stale rozwijający się pomysł z roku na rok zyskiwał na popularności. Dziś uczestniczą w nim dziesiątki dzieci z terenu całej gminy Trojanów. Do konkursu jak zawsze przygotowują ich nauczyciele. Ale i rodzice nie pozostają bierni. Nie tylko wspierają swoje pociechy, ale uczestniczą też w przygotowaniu poczęstunku i słodkich upominków dla małych wokalistów oraz przybyłych gości. Tych ostatnich z racji na jubileusz w tym roku nie brakowało. Szkołę odwiedzili bowiem m.in. wójt Trojanowa **Stanisław Kostyra**, poseł **Grzegorz Woźniak**, wicestarosta **Iwona Kurowska**, przedstawiciele Rady Gminy oraz księża.
Zdolna młodzież zachwyciła wszystkich słuchaczy. Jury miało trudną pracę w przydzieleniu miejsc. Jednak ostatecznie wszyscy uczestnicy otrzymali pamiątkowe medale i dyplomy. Osobne podziękowania trafiły do rąk nauczycieli. A dopełnieniem ceremonii był jubileuszowy tort.

TK.

Soliści
kl. I-IV: I m - Róża Kosiec - SP Trojanów i Alicja Ochnio - SP Korytnica; II m. - Maja Fundowicz - SP Życzyn i Izabela Sochacka - SP Budziska; III m. - Weronika Pudło - SP Więcków i Emilia Flisek - SP Wola Korycka
kl. IV-VIII: I m. - Emilia Głodek - SP Budziska; II m - Klaudia Dziak - SP Korytnica, Klaudia Mikusek - SP Więcków, Jan Zalech - SP Wola Korycka, Julia Maraszek - SP Trojanów, Aleksandra Krogul - SP Podebłocie; III m. - nie przyznano

Duety
kl. I-IV: I m - Nikola Talarek i Alicja Stodulska - SP Budziska, Zuzanna Pawelec i Dominika Ochnio - SP Życzyn; II m. - Aleksandra Osipiak i Karolina Bichta - SP Trojanów, Aleksandra Błażejczyki i Monika Maraszek - SP Wola Korycka oraz Weronika Pudło i Wiktor Świtaj - SP Więcków; III m. - nie przyznano
kl. IV-VIII: I m. - Joanna Osipiak i Mikołaj Kania - SP Trojanów, Bartłomiej Zalech i Damian Nakonieczny – SP Wola Korycka; II m. - Inez Bielecka i Kamila Stodulska - SP Budziska, Zuzanna Włodarczyk i Klaudia Błachnio - SP Wiecków, Julia Wiśniewska i Natalia Rudzka - SP Korytnica; III m. - nie przyznano

Zespoły
kl. I-IV: I m. - Budziska, Trojanów i Wola Korycka; II m. - Więcków, Życzyn i Korytnica; III m. - nie przyznano
kl. V-VIII: I m. - Budziska i Trojanów; II m. - Wola Korycka i Podebłocie; III m. - Więcków i Korytnica.

eprasa.pl 2c5

Paweł Kuć (lat 68), emerytowany mechanik samochodowy, mówi:

BÓLE KRĘGOSŁUPA MINĘŁY

7 lat ból pleców zatruwał mi życie, Bałem się, że skończę jako inwalida. Po 30 dniach noszenia tego pasa mogłem znów pracować na działce.

TYLKO do 5 lutego 75% taniej!

Pan Paweł cierpiał na poważne bóle kręgosłupa. Nie mógł się ruszać ani chodzić. Brał garściami proszki przeciwbólowe. Lekarz powiedział, że konieczna jest operacja, po której i tak może nie wrócić do dawnej sprawności. Wkrótce jednak... operacja przestała być potrzebna, a ból minął jak ręką odjął!

Przed dekompresją zużyte dyski zmniejszają przestrzeń między kręgami. Gdy grubość dysku zmniejszy się o 7 mm, kręgi zaczynają uciskać nerwy. Powoduje to ból. **Po dekompresji** dzięki zastosowaniu pasa dekompresyjno-magnetycznego:

- znika nacisk na nerwy i ból;
- stany zapalne są wygaszane;
- powiększa się przestrzeń międzydyskowa, tworząc miejsce do odbudowy. się powiększyć

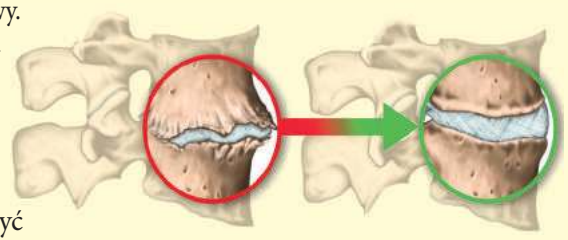

Kiedy chwytał mnie ból pleców, brałem proszki i pracowałem dalej. Jako mechanik godzinami garbiłem się nad silnikami, co bardzo mi zaszkodziło na plecy. Póki byłem młody, machałemna to ręką. Ale gdy bóle kręgosłupa zaczęły się nasilać ...

Kręgosłup zaczął się sypać, gdy miałem 57 lat. Tygodniami leżałem jak mumia. Proszki działały coraz słabiej. Lekarz ostrzegał, żeby nie przedawkowywać, bo to niszczy żołądek, ale co robić, gdy skręca Cię z bólu? Po cichu brałem je dalej. Próbowałem wielu metod, ale dawały ulgę na krótko.

Kiedy neurochirurg obejrzał moje rentgeny i rezonans, powiedział: „Dyski międzykręgowe ma pan w fatalnym stanie. Dlatego kręgi stykają się, uciskają i podrażniają nerwy kulszowe. Albo operacja, albo będzie pan uziemiony na dobre... Niestety, w kolejce czeka się 20 miesięcy, a prywatnie to 15 000 zł. Tak mnie to zdenerwowało, że postanowiłem wziąć sprawy w swoje ręce.

Myślałem, że nie dożyję...

U neurochirurga wynotowałem sobie terminy medyczne i poprosiłem żonę, żeby sprawdziła w internecie, czy są jakieś inne metody ratunku. Jakież było moje zdziwienie, gdy parę dni później, wręczając mi dziwny pas, powiedziała: „Kochanie, dlaczego tego nie spróbujesz? Kiedy to założysz, automatycznie rozciągnie Ci kręgosłup -tak, że kręgi przestaną uciskać nerwy i ból zniknie - **nazywają to dekompresją.** Piszą, że gdy będziesz go nosić stale to dzięki wbudowanym biomagnesom pomoże on odbudować dyski międzykręgowe. **Kiedy dyski powrócą do dawnej formy i rozeprą kręgi, te przestaną uciskać nerwy kulszowe i ból minie".** Wierzcie lub nie, ale już po pierwszym dniu noszenia tego pasa odczułem ulgę. Następnego dnia prawie zapomniałem o bólu. Jest wygodny i nie krępuje ruchów. Po około 10 dniach mogłem bez bólu wstać, wyprostować się,a nawet zawiązać sznurowadła!

Nosiłem pas od rana do wieczora

Gdy ból ustąpił na dobre, a plecy odzyskały sprawność, chciałem sprawdzić, co się właściwie stało. Jakież było zdziwienie specjalisty, gdy oglądał moje nowe rentgeny: „To niewiarygodne, ale dyski wróciły do prawidłowego kształtu i objętości... Nie wiem, co pan robi, ale niech pan nie przestaje... Przestrzeń międzydyskowa powiększyła się, kręgi przestały uciskać nerwy." Poprosiliśmy twórcę pasa trakcyjno-magnetycznego, **dr Davida Changa**, aby zdradził tajemnicę jego skuteczności.

W jaki sposób pas likwiduje ból kręgosłupa?

„Z wiekiem, gdy około 1/3 grubości dysku zużyje się, przestaje on amortyzować kręgosłup. Wówczas kręgi zaczynają drażnić nerwy kulszowe, powodując ostry ból podobny do bólu zębów. Można oszukiwać ból proszkami, maściami i zastrzykami w kręgosłup, ale nie wpływa to na polepszenie stanu. Mój zespół badawczy ponad 3 lata pracował nad bezoperacyjną metodą poprawy kondycji kręgosłupa. Pozytywne efekty dało dopiero połączenie dwóch metod:

1.DEKOMPRESJA-anatomiczna konstrukcja pasa przenosi wysiłek z pleców na mięśnie brzucha, odciążając kręgosłup. Powoduje to bezpieczne rozciągnięcie kręgosłupa jak harmonijki. Przestrzenie między kręgami zwiększają się. Kręgi przestają naciskać na nerwy. Ból stopniowo znika.

2.MAGNETOTERAPIA-działa przeciwbólowo i przyspiesza odbudowę dysków. Za sprawą 12 biomagnesów umieszczonych wzdłuż kręgosłupa tworzy się okład magnetyczny głębokiego działania o mocy 22 000 Gaussów. Pole magnetyczne blokuje sygnały bólu i nie pozwala im dotrzeć do mózgu. Wzrasta natlenienie i odżywianie komórkowe. Gojenie się stanów zapalnych przyspiesza.

Dzięki temu połączeniu powstał **pas trakcyjno-magnetyczny, dający trwałą ulgę w bólu bez żadnych skutków ubocznych".**

Dzięki rzepom pas można z łatwością dopasować do swojej sylwetki, więc może być stosowany zarówno przez kobiety, jak i mężczyzn. Wykonany jest z trwałego, elastycznego materiału, który dopasowuje się do kształtu ciała, więc nie uciska i nie hamuje krążenia. Nie powoduje oparzeń i podrażnień i można go nosić stale, w dzień i w nocy.

W Polsce pas trakcyjno-magnetyczny można otrzymać wyłącznie w sprzedaży telefonicznej (nie jest dostępny w sklepach). Obecnie trwa promocja: pierwsze 120 osób, które zadzwoni, dostanie dużą zniżkę.

WIELKA PROMOCJA!

Pierwsze 120 osób, ktre zadzwoni do 5 lutego 2020 r., dostanie **75% zniżki!** Otrzymasz wtedy pas trakcyjno-magnetyczny **tylko za ~~356 zł~~ 107 zł** (przesyłka GRATIS)

Zadzwoń: 81 300 35 31

Od Poniedziałku do Niedzieli: 8:00 - 20:00

(Zwykłe połączenia lokalne bez dodatkowych opłat)

REKLAMOWANE W TV

eprasa.pl 2c50bb7ef2

NAJLEPIEJ W PILAWIE, NAJGORZEJ W GARWOLINIE

Na stronie internetowej serwisu samorządowego Polskiej Agencji Prasowej ukazał się ranking gmin i miast w Polsce dotyczący poziomów selektywnej zbiórki odpadów w relacji do ogółu odpadów komunalnych zebranych w ciągu 2018 roku. Naszym gminom daleko do najlepszych w kraju, ale też nie jesteśmy na szarym końcu

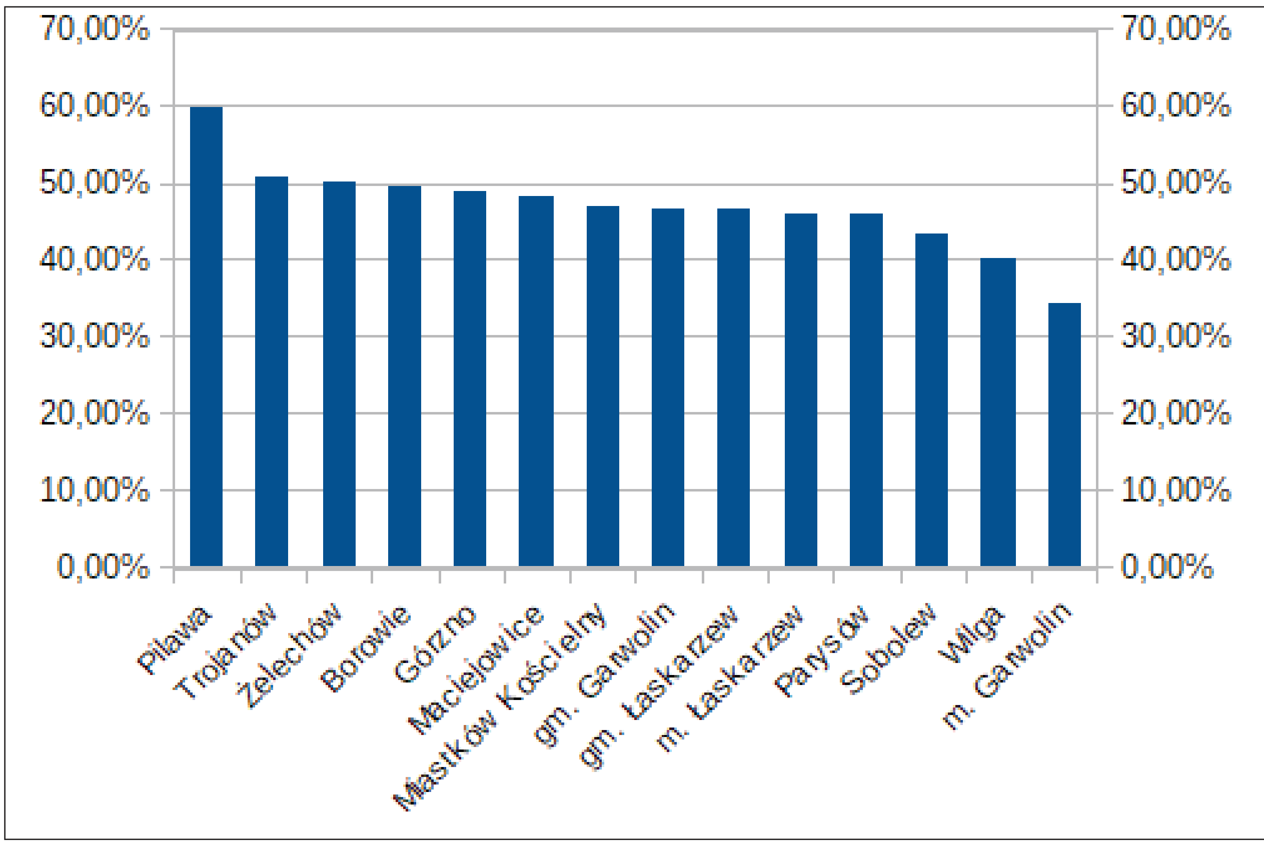

Udział odpadów komunalnych zebranych selektywnie w 2018 roku. Dane w procentach

Z danych GUS wynika, że w 2018 roku trzy gminy (miasto Sosnowiec, Rossosz, Konstantynów) uzyskały ponad 90% poziom selektywnej zbiórki wobec wszystkich zebranych i odebranych odpadów. Natomiast w jednej gminie (Prostki, woj. warmińsko-mazurskie) zebrano selektywnie poniżej 1% odpadów.
Na terenie naszego powiatu najlepiej wypada Pilawa, gdzie ten wskaźnik wynosi 60,4%. Większość naszych samorządów mieści się w przedziale 51-46%. Poniżej 45% wskaźnik wyniósł w gminach Sobolew i Wilga, a na ostatnim miejscu wśród miast i gmin powiatu garwolińskiego znalazło się miasto Garwolin z 34,2 -procentowym poziomem segregacji.

WZROST O JEDENAŚCIE PROCENT

-Niski poziom selektywnej zbiórki odpadów ma wpływ na wysokość opłat ponoszonych przez Miasto Garwolin z tytułu gospodarki odpadami, co w konsekwencji przekłada się na wysokość opłat ponoszonych przez mieszkańców -czytamy na stronie internetowej Urzędu Miasta Garwolina.
Z danych GUS wynika, że w 2018 roku w Polsce zebrano selektywnie ponad 3,6 mln ton (29% ogółu wytworzonych odpadów komunalnych), co oznacza wzrost ilości tych odpadów o 11% w stosunku do roku poprzedniego.
-W miastach w 2018 r. zebrano selektywnie 106 kg na mieszkańca, na obszarach wiejskich 76 kg na mieszkańca. Co ciekawe ilość selektywnie zebranych odpadów jest bardzo zróżnicowana w poszczególnych powiatach i gminach i zależy w dużym stopniu od tego, jak został zorganizowany przez władze lokalne system zbierania tego typu odpadów -informuje PAP.
Jak czytamy w serwisie, GUS wyjaśnił, że wskaźnik „Odpady komunalne zebrane selektywnie w relacji do ogółu odpadów komunalnych zebranych w ciągu roku” za 2018 rok stanowi udział procentowy odpadów odebranych/zebranych selektywnie z gospodarstw domowych oraz innych źródeł w całym strumieniu odebranych/zebranych odpadów komunalnych, włączając odpady zmieszane. Urząd podkreślił, że wskaźnik ten dotyczy zbiórki selektywnej, a nie procesów przetwarzania odpadów i nie jest wskaźnikiem ilościowym opisującym zjawisko recyklingu.

Jarosław Staszczuk

Udział odpadów komunalnych zebranych selektywnie w 2018 r. (*dane w procentach)

Pilawa	60,40%
Trojanów	50,80%
Żelechów	50,10%
Borowie	49,50%
Górzno	48,90%
Maciejowice	48,20%
Miastków Kościelny	46,80%
Garwolin gm.	46,70%
Łaskarzew gm.	46,50%
Łaskarzew m.	46,10%
Parysów	46,00%
Sobolew	43,30%
Wilga	40,10%
Garwolin m.	34,20%.

*za www.samorzad.pap.pl

Rusza nabór do szkół i przedszkoli

GM. SOBOLEW Rodzice lub prawni opiekunowie, którzy chcą zapisać swoje dzieci do placówek oświatowych prowadzonych przez gminę Sobolew, muszą w najbliższym czasie złożyć odpowiednie dokumenty.
Nabór wniosków o przyjęcie klasy pierwszej szkoły podstawowej potrwa od 24 lutego do 20 marca. Wnioski będą weryfikowane do 6 kwietnia. 20 kwietnia zostaną podane listy dzieci zakwalifikowanych i niezakwalifikowanych. Od 20 do 24 kwietnia rodzice będą musieli pisemnie potwierdzić wybór konkretnej szkoły. 27 kwietnia zostanie podana do publicznej wiadomości lista dzieci przyjętych i nieprzyjętych.
Wnioski o przyjęcie do szkoły w postępowaniu uzupełniającym można składać od 1 do 17 czerwca.
Na złożenie wniosków o przyjęcie do przedszkola lub oddziału przedszkolnego w szkole rodzice mają czas między 2 a 16 marca. Komisja rekrutacyjna zweryfikuje je do 27 marca, a 30 marca zostaną podane listy kandydatów zakwalifikowanych i niezakwalifikowanych. Następnie rodzice będą musieli do 8 kwietnia złożyć pisemne potwierdzenie woli przyjęcia do przedszkola. 17 kwietnia zostaną podane listy kandydatów przyjętych i nieprzyjętych.
Wnioski o przyjęcie w postępowaniu uzupełniającym będzie można składać od 13 do 20 maja.
Deklaracje kontynuowania wychowania przedszkolnego należy złożyć od 24 lutego do 3 marca.

JS

Pobierałeś świadczenie z ZUS? Urząd przyśle ci PIT

Jeżeli w poprzednim roku ZUS wypłacił ci świadczenie, to najpóźniej w ostatnim tygodniu lutego otrzymasz PIT. Zakład przekaże także informację do właściwego Urzędu Skarbowego

Ruszyła wysyłka formularzy PIT dla świadczeniobiorców ZUS. W regionie siedleckim list z ZUS otrzyma łącznie ponad 117 tys. osób. Korespondencja jest adresowana najczęściej do emerytów i rencistów, ale formularze trafią również na przykład do osób, które w ubiegłym roku pobierały zasiłki chorobowe, macierzyńskie, czy opiekuńcze. Wysyłka będzie realizowana w kilku turach, ale wszystkie listy dotrą do adresatów jeszcze przed 1 marca.

PIT-40A, PIT-11A, CZY PIT-11?

Roczne obliczenie podatku na formularzu PIT-40A dostaną świadczeniobiorcy, którzy przynajmniej w grudniu pobierali emeryturę, rentę, świadczenie przedemerytalne, zasiłek przedemerytalny, nauczycielskie świadczenie kompensacyjne lub rentę socjalną i nadal to świadczenie uzyskują.
Do części adresatów wysłano druk PIT-11A.
-Jest to informacja o dochodach dotycząca osób, które pobierały inne niż wymienione powyżej świadczenia z ZUS (zasiłki chorobowe, macierzyńskie) oraz tych, które w momencie rozliczania podatku nie są już świadczeniobiorcami ZUS -informuje **Piotr Olewiński**, Regionalny Rzecznik Prasowy ZUS województwa mazowieckiego.
Deklarację otrzymają również między innymi osoby, które złożyły w ZUS oświadczenie o zamiarze wspólnego rozliczania dochodów z małżonkiem, albo też złożyły wniosek o obliczanie i pobieranie zaliczki na podatek według wyższej skali podatkowej, czy wniosek o niesporządzaniu rocznego obliczenia podatku na PIT-40A.
PIT-11 otrzymają z kolei osoby, które pobrały w ubiegłym roku świadczenie należne po osobie zmarłej lub alimenty potrącone ze świadczenia wypłacanego przez ZUS dla osób alimentowanych na podstawie wyroku sądu lub ugody.
W szczególnych przypadkach Zakład Ubezpieczeń Społecznych może wydać świadczeniobiorcy duplikat deklaracji PIT jeszcze przed dostarczeniem jej standardową drogą pocztową. Duplikat można otrzymać w każdej placówce ZUS.

1% OD EMERYTA?

Emeryci i renciści, jak wszyscy podatnicy, mogą przekazać 1% podatku na rzecz wybranej organizacji pożytku publicznego.
-Jeżeli nie mają żadnych odliczeń, a ich dochody to wyłącznie świadczenia wypłacane przez ZUS, wówczas nie muszą samodzielnie wypełniać druku PIT-37. Wystarczy, że wypełnią formularz PIT-OP i złożą go papierowo lub elektronicznie do Urzędu Skarbowego. Jeżeli jest to ta sama organizacja co w roku ubiegłym, to świadczeniobiorca nie musi składać żadnej dodatkowej dokumentacji. 1% trafi wtedy do niej automatycznie -wyjaśnia Olewiński.

JS

eprasa.pl

BUDOWAĆ, CZY NIE BUDOWAĆ?

Nowy gmach ma być pierwszym tego typu obiektem na terenie gminy. Nie brak jednak osób chcących zablokować tę inwestycję. W trojanowskim magistracie ważą się losy budowy samorządowego przedszkola

Mimo twardego stanowiska grupy mieszkańców sprzeciwiających się budowie przedszkola, prace przy wznoszeniu gmachu niedawno ruszyły

Część mieszkańców zgłosiła w tej sprawie chęć przeprowadzenia referendum. Listy zwolenników powstrzymania budowy i ogłoszenia plebiscytu w połowie stycznia znalazły się na biurku wójta **Stanisława Kostyry**. Według informacji pełnomocnika grupy inicjującej akcję, **Michała Jaska** udało się zebrać ponad 900 podpisów. Jego zdaniem, to całkiem pokaźna liczba, która znacznie przekracza minimalny próg uprawniający do złożenia takiego wniosku. Weryfikacją złożonych podpisów i poprawności samego wniosku zajmuje się teraz specjalna komisja powołana przez Radę Gminy. Efekty jej prac poznamy niebawem. Ale już wiadomo, że w co najmniej kilku punktach samorząd nie zgadza się z niektórymi faktami podanymi we wniosku.

NIE WPŁYWAŁY ŻADNE UWAGI

Zdziwienie władz gminy wzbudził już sam termin złożenia powiadomienia o chęci zorganizowania referendum. Pismo w tej sprawie wpłynęło do urzędu pod koniec listopada ubiegłego roku. To bardzo późno, bo zamiar budowy przedszkola samorząd zdradzał dużo wcześniej. - *Pierwsze zapowiedzi pojawiły się już w 2016 i 2017 r. A 29 maja 2018 r. podjęliśmy uchwałę o budowie przedszkola. Na obecnych wtedy 13 radnych poparło ją aż 11 i tylko dwóch zagłosowało przeciw* – mówi wójt. Brak negatywnych reakcji zachęcił władze do działania. W czerwcu 2018 r. za 65 tys. zł została zakupiona działka, a w październiku za kwotę prawie 149 tys. zł powstał projekt budynku. Dziś jest już po przetargu, a wykonawca przystąpił do prac budowlanych.

- *Zastanawia mnie dlaczego od maja 2018 r., po podjęciu uchwały o zakupie działki nic się nie działo, aż do momentu budowy. Obydwa wydarzenia dzielił dość długi okres czasu* – zauważa wójt. - *Do publicznej wiadomości podaliśmy też decyzję o lokalizacji celu publicznego. Na tym etapie też nie wpłynęły żadne uwagi* – dodaje zastępca wójta **Aneta Michta**.

ODDZIAŁY DO LIKWIDACJI?

Z podobnym zaskoczeniem władze gminy odebrały zarzuty grupy mieszkańców, jakoby w planach samorządu miała być chęć likwidacji dotychczasowych oddziałów przedszkolnych. W treści wniosku referendalnego można wyczytać, że jeszcze podczas kampanii wyborczej wójt wskazywał na możliwość likwidacji takich placówek. Dodatkowo miał o tym powiedzieć także podczas jednej z sesji już w bieżącej kadencji. Najprawdopodobniej chodzi o posiedzenie z 22 listopada ubiegłego roku. Radni omawiali wówczas temat realizacji zadań oświatowych na terenie gminy. Wójt odniósł się wtedy do liczby dzieci uczęszczających do placówek i nakładów na oświatę. Zauważył, że temat szkół powinien zostać poddany głębszej analizie. „Chciałbym obniżyć stopień organizacyjny niektórych placówek. Ale będzie to jeszcze uzgadniane na spotkaniach z dyrektorami, nauczycielami i rodzicami" mówił na listopadowej sesji Kostyra. To prawdopodobnie te słowa zostały odebrane przez sporą część mieszkańców jako widmo likwidacji. Dziś wójt gminy mówi stanowczo, że nigdy nie było informacji o likwidowaniu oddziałów przedszkolnych.

WSZYSCY SIĘ NIE ZMIESZCZĄ

Aby potwierdzić swoje słowa Stanisław Kostyra oparł się na liczbach. - *Przedszkole projektujemy na 100 osób* – zaznacza wójt. Tym samym nie zgodził się z zawartą we wniosku informacją, że według planów miałoby do niego uczęszczać aż 150 dzieci. - *Nie dalibyśmy rady ich pomieścić. Samych 3, 4 i 5-latków mamy 150. Do tego dochodzi jeszcze 65 sześciolatków* – wylicza Kostyra. - *Poza tym rosnąca ilość urodzonych dzieci sugeruje, że część z konieczności będzie musiała pozostać w oddziałach przedszkolnych* – zauważa przewodniczący Rady Gminy **Jacek Ryszkowski**.

Drążąc dalej temat likwidacji oddziałów przedszkolnych grupa referendalna zauważyła, że w razie takiej likwidacji dowożenie dzieci do jedynego przedszkola obciąży samorząd dużymi kosztami. A zapewnienie dowozu stanie się konieczne, bo gmina ma charakter rozproszony. Lecz i na ten argument władze mają odpowiedź. - *Już tracimy pieniądze. Musimy dowozić dzieci do ościennych gmin. Dopłacamy też do każdego dziecka w prywatnym przedszkolu po ok. 400 zł. Gdy wybudujemy własne, przynajmniej część tych wydatków nam odejdzie* – zauważa wójt.

NIE MA RYZYKA ZADŁUŻENIA

Sprzeciwiając się budowie przedszkola grupa referendalna przedstawiła jednak pewną alternatywę. Chodzi o postulat większych nakładów na oddziały dla maluchów. W grę wchodziłaby ich rozbudowa, doposażenie, albo przekształcenie w przedszkola. Ale sens takiego pomysłu znów podważają władze. - *Żeby zaadaptować istniejące budynki, musimy zrobić oddzielne wejścia, dostosować powierzchnię i zapewnić oddzielną kuchnię* – zauważa Michta. - *Generowałoby to olbrzymie koszty. A dofinansowania nie dostalibyśmy, bo ono przysługuje tylko na nowe obiekty* – kwituje Kostyra.

Rozprawiając się z pomysłami mieszkańców, wójt nie pozostawił też bez komentarza zawartego we wniosku podejrzenie, jakoby gmina budując przedszkole wpadła w zadłużenie. Razi go zwłaszcza wzmianka o kredycie (według wniosku 2-milionowym), jaki gmina miałaby zaciągnąć. - *Na chwilę obecną nie mamy zadłużenia. A z kredytu nie skorzystamy, bo brakującą kwotę pokryjemy z nadwyżki finansowej. Będziemy ją znać pod koniec lutego. Poza tym budując nowe budynki możemy się starać o dotację w wysokości 50% ich wartości kosztorysowej* – argumentuje wójt.

GMINNA WOJNA POZYCYJNA

Zarzutów wobec wniosku jest więc sporo, ale co stanie się dalej z apelem części mieszkańców, pokaże czas. Póki co, w środę 5 lutego radni w dalszym ciągu będą procedować jego zasadność. - *Jeśli wymagania zostaną spełnione, Rada Gminy podejmie uchwałę o przeprowadzeniu referendum, a jeśli nie - odrzuci wniosek* – kwituje Kostyra. Inicjatorzy wniosku nie zamierzają jednak łatwo ustępować i śmiało akcentują swoje tezy. „Budowa tak dużej placówki przedszkolnej, która z dużym prawdopodobieństwem wiązać się będzie z likwidacją oddziałów przedszkolnych sprzeciwia się woli większości mieszkańców gminy. Nie znajduje też uzasadnienia społecznego, ani ekonomicznego, a ponadto jest sprzeczna z ustawą oświatową. Przyczyni się również do tego, że nie będzie możliwości zrealizowania szeregu innych przedsięwzięć ważnych dla wszystkich mieszkańców gminy" można przeczytać we wniosku i oświadczeniu na facebooku.

Wobec takich postulatów grupy stanowczo wypowiada się także Urząd. - *Niektóre stwierdzenia we wniosku są zbyt daleko idące. Dlatego będziemy jako gmina domagać się ich sprostowania i wyjaśnienia, bo w obieg publiczny zostały podane informacje nieprawdziwe* – podkreśla wójt.

Tomasz Kępka

eprasa.pl

WARTO SPĘDZIĆ FERIE W MIEŚCIE

W tegorocznej propozycji garwolińskiego Centrum Sportu i Kultury coś dla siebie znajdą amatorzy prac plastycznych, warsztatów teatralnych, aktywności sportowych, gotowania i ciekawych podróży

TYDZIEŃ PIERWSZY

Gniotę, lepię, walcuję, czyli warsztaty ceramiczne
poniedziałek 10 lutego gr. I godz. 9:30-10:30, gr. II godz. 11:00 -12:00
czwartek 13 lutego gr. I godz. 9:30-10:30, gr. II godz. 11:00 -12:00
prowadzenie: Grzegorz Mikulski
15 zł za 1 zajęcia, pracownia ceramiki Domu Kultury, dla dzieci od 6. roku życia

Na straganie w dzień targowy, czyli robimy teatr
poniedziałek – czwartek 10-13 lutego, godz. 10:00 -11:00
prowadzenie: Gosia Walenda, Barbara Kupczyk-Mikulska, Luiza Kondej
40 zł za 4 zajęcia (cały cykl), sala konferencyjna Domu Kultury, dla dzieci od 6 do 9 lat

Szkicuję, maluję, rysuję – zajęcia plastyczne w Atelier Sztuki
poniedziałek 10 lutego, godz. 16:00 -18:00
czwartek 13 lutego, godz.16:00 -18:00
prowadzenie: Michał Matusiak
15 zł za 1 zajęcia, pracownia plastyczna Domu Kultury, dla dzieci od 6. roku życia

Ruszam się! Zajęcia sportowe: piłka nożna, tenis stołowy, koszykówka, siatkówka
poniedziałek – piątek 10-14 lutego, godz. 10:00 -13:00
hala sportowa CSiK, ul. Żwirki i Wigury, wstęp wolny

Na planie filmowym – WYCIECZKA DO WYTWÓRNI FILMÓW FABULARNYCH I DOKUMENTALNYCH W WARSZAWIE
wtorek 11 lutego, godz.9:00 -17:00
70 zł od dziecka, dla dzieci od 8. roku życia

Zakątki świata – warsztaty kreatywne
środa 12 lutego, godz. 10:00-11:30
prowadznie: Barbara Kupczyk-Mikulska, Grzegorz Mikulski, Luiza Kondej
10 zł za spotkanie, sala konferencyjna Domu Kultury, dla dzieci 5-9 lat

Kino – SEANSE FILMOWE
Tajni i fajni 7-9 lutego, godz. 13:00 3D
Tajni i fajni 10 lutego, godz. 10:30 i 13:00 2D
Tajni i fajni 11 lutego, godz. 13:00 2D
Gang zwierzaków 14-18 lutego, godz. 13:10

Klawisz po klawiszu, dźwięk po dźwięku
środa i piątek 12 i 14 lutego, godz. 10:00 -14:00
prowadzenie: Julian Czaporowski
10 zł za zajęcia (30 minut), Mały Domek przy CSiK, dla dzieci od 7 lat

BESEN – przez całe ferie promocja cenowa dla dzieci i młodzieży – 7 zł za bilet wstępu

TYDZIEŃ DRUGI

Ruszam się! Zajęcia sportowe: piłka nożna i tenis stołowy,koszykówka, siatkówka
poniedziałek, wtorek 17,18 lutego, czwartek i piątek 20, 21 lutego, godz. 10:00 -13:00,
hala sportowa CSiK, ul. Żwirki i Wigury, wstęp wolny

Turniej piłki nożnej
środa 19 lutego, godz. 10:00
dla dzieci z klas 4-6
dla dzieci z klas 7-8
hala sportowa CSiK, ul. Żwirki i Wigury,
szczegółowe informacje i zapisy: Tomasz Talarek, tel. 606 314 830

Zimowe warsztaty buzi i języka, wraz z muzyką całe ciało bawi się i fika, czyli warsztaty kreatywne
poniedziałek 18 lutego, gr. I godz. 9:30 -10:30, gr. II godz. 11:00 -12:00
prowadzenie: Marlena Boryń
10 zł za spotkanie, sala konferencyjna Domu Kultury, dla dzieci w wieku 4-9 lat

Ruszamy do bajkowej krainy, gdzie nigdy się nie nudzimy, czyli warsztaty kreatywne
środa 19 lutego, gr. I godz. 9:30 -10:30, gr. II godz. 11:00 -12:00
prowadzenie: Marlena Boryń
10 zł za spotkanie, sala konferencyjna Domu Kultury, dla dzieci w wieku 4-9 lat

Smacznie, zdrowo, kolorowo - warsztaty kulinarne
wtorek 18 lutego, godz. 10:00 -12:00
czwartek 20 lutego, godz. 10:00 -12:00
prowadzenie: Justyna Dybcio, Magdalena Mikulska
15 zł za spotkanie, sala konferencyjna Domu Kultury

Spotkanie z rysunkiem studyjnym dla młodzieży
poniedziałek 17 lutego, godz. 10:00 -12:30
środa 19 lutego, godz. 10:00 -12:30
prowadzenie: Tomasz Wachowicz
15 zł za spotkanie, pracownia plastyczna Domu Kultury, dla dzieci od 12. roku życia

Kino – SEANSE FILMOWE
Gang zwierzaków 14 -18 lutego, godz. 13:10
Gang zwierzaków 17 lutego, godz. 10:30 i 13:10
Gang zwierzaków 20 lutego, godz. 11:30, 13:45 i 16:00
Śnieżka i fantastyczna siódemka 21-23 lutego, godz. 13:15

Klawisz po klawiszu, dźwięk po dźwięku
środa i piątek 19 i 21 lutego, godz. 10:00 -14:00
prowadzenie: Julian Czaporowski
10 zł za zajęcia (30 minut), Mały Domek przy CSiK, dla dzieci od 7 lat

Na wszystkie zajęcia obowiązują zapisy! Liczba miejsc ograniczona! Opłaty należy dokonać w ciągu dwóch dni od zapisu!

Wiecej na www.csik.garwolin.pl

CSiK Garwolin

Centrum Sportu i Kultury zaprasza dzieci i młodzież na dwa tygodnie zajęć

W tym roku odbędzie się wycieczka do Wytwórni Filmów Fabularnych i Dokumentalnych. Wśród atrakcji programu zajęć pt. „Na planie filmowym” znajdują się: projekcja na goglach VR, podczas której uczestnicy mogą przyjrzeć się pracy ekipy i twórców w trakcie przygotowań do wyjścia na plan i w chwili nagrywania kolejnych ujęć w hali filmowej; przymiarki kostiumów filmowych, czyli poznawanie kunsztu kostiumografów i specjalistów pracujących w ich zespołach, a przy okazji możliwość zrobienia niepowtarzalnych zdjęć z planu filmowego, multimedialne zadania edukacyjne, projekcja materiałów making of, przejście niezwykłym scenograficznym tunelem podziemnym, który prowadzi do mieszkania bohatera jednej ze sztuk cyklu Teatroteka Młodego Człowieka. Wisienką na torcie będą warsztaty charakteryzacji. W czasie spotkania uczestnicy będą mogli m.in. dowiedzieć się, kim jest charakteryzator, na czym polega jego praca na planie filmowym i jak się do niej przygotowuje. Warsztaty zilustrowane są przykładami metamorfoz oraz częścią pokazową. Każdy uczestnik pod okiem prowadzącej będzie miał możliwość wykonania efektu charakteryzacji.

Miłośników występów przed publicznością CSiK zaprasza na cykl spotkań „Na straganie w dzień targowy”. Przez cztery dni dzieci będą bawić się tekstem Jana Brzechwy, szykować stroje, ćwiczyć dykcję, przełamywać tremę, by ostatniego dnia przedstawić go szerszej publiczności – rodzicom i dziadkom. Obowiązuje obecność na wszystkich czterech spotkaniach.

Zajęcia „Zakątki świata” to etnograficzne warsztaty plastyczne na podstawie książki Michaliny Rolnik „Zakątki”. Podczas tego spotkania uczestnicy dowiedzą się, jak żyją Eskimosi, co chroni ich przed zimnem, a nawet samodzielnie zbudują własne igloo rzeczywistych wymiarów. „Gniotę, lepię, walcuję” to rozwijające nie tylko palce, ale i rozbudzające pracę głowy, zajęcia w glinie w pracowni ceramiki. Manualnie rozwinąć się będzie można także w Atelier Sztuki. Farbami, węglem, ołówkiem rysując, szkicując, malując portret, martwą naturę czy pejzaż. Do bardziej zaawansowanych skierowane jest spotkanie o rysunku studyjnym. Młodzież, pragnącą usprawnić swoje widzenie i warsztat, CSiK zaprasza na zajęcia w drugim tygodniu ferii.

Wiele radości podczas ćwiczeń języka i ciała przeżyją uczestnicy spotkania zatytułowanego „Zimowe warsztaty buzi i języka, wraz z muzyką całe ciało bawi się i fika”. Podobnie kreatywne zabawy odbędą się w czasie warsztatów zatytułowanych „Ruszamy do bajkowej krainy, gdzie nigdy się nie nudzimy”. O tym, że jedzenie może być i smaczne i kolorowe, a jednocześnie zdrowe przekonają się dzieci, które przyjdą na warsztaty kulinarne. Nie dość, że będzie można poznać nowe smaki, to jeszcze odbyć podróże do krain, gdzie jedzenie jest zupełnie inne niż w Polsce.

SPORTOWE EMOCJE NA BASENIE I HALI

Pływalnia Miejska "Garwolanka" czeka na spragnionych wodnych kąpieli przez całe ferie ze specjalną promocją cenową. Bilet wstępu dla dzieci i młodzieży to koszt 7 zł.

Od poniedziałku do piątku przez dwa tygodnie pod okiem instruktorów sportowych na hali przy Żwirki i Wigury będzie można rozgrywać mecze piłki nożnej, siatkówki i koszykówki oraz ćwiczyć sprawność w tenisie stołowym. Wyjątkiem będzie jedynie środa, 19 lutego. W ten dzień odbędzie się Turniej Piłki Nożnej. Zgłaszać się do niego mogą dzieci z klas 4-6 oraz z 7-8. Zapisy i szczegółowe informacje: Tomasz Talarek, tel. 606 314 830.

Przez cały czas trwania ferii Kino „Wilga” zaprasza na seanse dla dzieci. Będzie można zobaczyć „Tajnych i fajnych”, „Gang zwierzaków” oraz „Śnieżkę i fantastyczną siódemkę”. W środy i piątki będzie można spróbować swoich sił na instrumentach klawiszowych: pianinie lub akordeonie. Pod okiem mistrza dzieci zagrają własną muzykę. Zajęcia trwają 30 minut.

Na wszystkie zajęcia obowiązują zapisy. Liczba miejsc jest ograniczona. Gwarancją uczestnictwa w zajęciach jest dokonanie wpłaty maksymalnie w ciągu dwóch dni od zapisania oraz wypełnienie formularza zgłoszeniowego. Zapisy są w sekretariacie CSiK, ul. Nadwodna 1 (I piętro), telefonicznie 25 682 20 51 lub mailowo: promocja@csik.garwolin.pl. Wpłat można dokonać w sekretariacie CSiK lub na konto – Bank Spółdzielczy w Garwolinie 05-9210-0008-0013-8530-2000-0020. W tytule należy wpisać OPŁATA ZA FERIE, imię i nazwisko dziecka oraz tytuł zajęć.

Ewelina Karbowska

Kolędowały dwa chóry

W kościele Wniebowzięcia NMP w Wildze odbył się koncert kolęd w wykonaniu Chóru Camerata oraz chóru dziecięcego Publicznej Szkoły Podstawowej w Wildze

Mariusz Artych

Kolędy śpiewał również chór dziecięcy Publicznej Szkoły Podstawowej w Wildze, którego opiekunem artystycznym jest Marta Żak. Ponadto oba chóry wykonały wspólnie „Kolędę dla nieobecnych”

Mariusz Artych

W kościele wystąpił działający przy Gminnym Ośrodku Kultury chór Camerata pod batutą Kazimierz Bukata. Akompaniował mu Tomasz Marciniak. Wydarzenie prowadził Maciej Bugalski. Wkrótce na naszych łamach przybliżymy działalność chóru

eprasa.pl

KULTYWUJĄ ŚWIĄTECZNE TRADYCJE

Przedszkolaki i uczniowie podstawówek pochwalili się umiejętnościami aktorskimi. 26 stycznia w Miejsko-Gminnym Ośrodku Kultury odbył się Przegląd Bożonarodzeniowych Form Teatralnych

Temat Bożego Narodzenia przewijał się we wszystkich wystawionych spektaklach

Na scenie sali widowiskowej wystąpiło łącznie 6 grup reprezentujących placówki z terenu gminy Żelechów. Nad odpowiednim przygotowaniem maluchów czuwali nauczyciele. W tym roku przedstawienia bożonarodzeniowe były dodatkowo przeplatane występami kolędowymi.

OGROMNE ZAANGAŻOWANIE

Inscenizacje zaprezentowane przez poszczególne grupy stały na bardzo wysokim poziomie. Szkoła Podstawowa w Starym Kębłowie wystawiła „Jasełka z Małym Księciem – Bóg się rodzi". Grupa „Skrzaty" z przedszkola „Pluszowy Miś" w Żelechowie pokazała przedstawienie „Dzisiaj w Betlejem". Podobną sztukę opatrzoną tytułem „Wesoła nowina w Betlejem" wystawili uczniowie podstawówki w Woli Żelechowskiej. Stary Goniwilk wystąpił z inscenizacją „Maleńka miłość", zaś uczniowie ze Szkoły podstawowej w Żelechowie przygotowali tradycyjne jasełka. Dość oryginalnie na tle pozostałych prezentowała się pantomima w wykonaniu uczniów ze Stefanowa. W każdym spektaklu widać było ogromne zaangażowanie młodych aktorów i wysiłek, jaki włożyli w przygotowanie swoich ról. Przegląd był dobrą okazją do rozwijania i promocji postaw twórczych, kształtowania wyobraźni oraz wiary we własne możliwości.

Dzieci nie tylko przedstawiły swój dorobek artystyczny, ale też mogły wymienić się doświadczeniami i zaobserwować aktorski warsztat innych grup.

Tomasz Kępka

Czytają na potęgę

ŻELECHÓW Miejsko-Gminna Biblioteka Publiczna podsumowała konkurs „Najlepszy Czytelnik Roku 2019". W plebiscycie pod uwagę zostały wzięte wszystkie osoby aktywnie odwiedzające żelechowską książnicę. Komisja konkursowa podzieliła ich w zależności od wieku na trzy kategorie. W dwóch pierwszych pojawiły się dzieci i młodzież. Zaś trzecia była zarezerwowana dla dorosłych. W sumie nagrody zostały przyznane 9 osobom. Wręczył je burmistrz Żelechowa **Łukasz Bogusz** i wiceprzewodniczący Rady Miejskiej **Andrzej Brych**.

Okazją do uhonorowania najaktywniejszych czytelników był Przegląd Bożonarodzeniowych Form Teatralnych w Miejsko-Gminnym Ośrodku Kultury.

WYNIKI:

Kategoria 7-13 lat
Lena Jurzysta (58 książek) – kl. Va SP w Żelechowie
Zofia Woźniak (57 książek) – kl. IVb SP w Żelechowie
Gabriela Płatek (37 książek) – kl. IV SP w Starym Goniwilku

Kategoria 14-20 lat
Natalia Boryń (88 książek) – kl. VIII SP w Woli Żelechowskiej
Julia Grzyb (74 książek) – kl. Ic LO w Żelechowie
Olga Osińska (47 książek) – kl. IIb LO w Żelechowie

Kategoria powyżej 20 lat
Jolanta Czajka (146 książek) – Żelechów
Kazimierz Michalak (144 książki) – Żelechów
Sławomira Kierklewicz (44 książki) – Żelechowa

TK.

„Z drogi" w „Kotłowni"

GARWOLIN Do zobaczenia będzie wystawa fotografii zatytułowana „Z drogi" autorstwa Mariusza Rutkowskiego.

Wernisaż odbędzie się w piątek (14 lutego) o godzinie 18:00. Mariusz Rutkowski urodził się i wychowywał w powiecie garwolińskim. Od wielu lat zawodowo związany z firmą „Pan Ziółko". Studiował socjologię i polonistykę, ukończył fotografię. W 2018 r. postanowił ruszyć w pieszą podróż z Polski do Wietnamu, o której opowiadał między innymi na antenie Polskiego Radia Programu Trzeciego „3". Aktualnie pisze, robi zdjęcia i planuje kolejną podróż.

Przypominamy, że Galeria „Kotłownia" znajduje się w budynku Centrum Sportu i Kultury przy ul. Nadwodnej 1.

EK.

Studio piosenki METRO w Garwolinie

Aurelia Luśnia-Stankiewicz i Radosław Mitura w niedzielę (26 stycznia) otrzymali certyfikaty potwierdzające uprawnienia do prowadzenia zajęć wokalnych Studia Piosenki METRO. Przesłuchania odbędą się już w czwartek (27 lutego).

Studio Piosenki METRO w Garwolinie

Studio Piosenki METRO w Garwolinie mieści się przy ul. Jana Pawła II 5. Na zdjęciu Radosław Mitura (w środku) z Januszem Józefowiczem (z prawej) i Januszem Stokłosą (z lewej)

Ocenie przed otrzymaniem certyfikatów podlegały warunki i jakość dotychczasowej pracy. Muzycy otrzymali od instruktorów Teatru Buffo i samych mistrzów: Janusza Józefowicza i Janusza Stokłosy wiele cennych informacji oraz wytycznych dotyczących prowadzenia placówki w Garwolinie i wymagań edukacyjnych. Obserwowali zajęcia w teatrze i próby spektakli. Rozmawiali o planach przedsięwzięcia i możliwościach wynikających z bycia uczniem Studia Piosenki METRO.

Przesłuchania w Garwolinie dla dzieci, młodzieży oraz dorosłych odbędą się w czwartek, 27 lutego od 16:00. Jako miejsce wybrano salę widowiskową Centrum Sportu i Kultury przy ul. Nadwodnej 1.

Swoje zgłoszenie na przesłuchanie należy wysłać mailem na adres: metrogarwolin@gmail.com. Musi ono zawierać takie informacje, jak imię i nazwisko, datę urodzenia, adres, kilka zdań na temat swojego doświadczenia wokalnego oraz tytuły dwóch piosenek wybranych na przesłuchanie. Jedna obowiązkowo w języku polskim, a druga w dowolnym języku. Uczestnicy przesłuchań występują w jednym utworze, a na życzenie komisji wykonują także ten drugi, dowolny.

EK.

Dzień Myśli Braterskiej pod koniec lutego

POWIAT Dla harcerzy jest to niepowtarzalny czas w roku, kiedy wszystkie druhny i druhowie mogą w atmosferze przyjaźni i uśmiechu celebrować urodziny Roberta Baden-Powella, twórcy i założyciela skautingu.

Jest to również odpowiedni czas na zdobywanie nowych umiejętności, pokonywanie słabości i dumne pokazywanie swojej przynależność do organizacji harcerskich.

-*Niech tegoroczne obchody tego święta umocnią nas w kroczeniu ścieżką, którą pokazał nam Baden-Powell, a jednocześnie będą niezapomnianą przygodą* -zachęcają do udziału w wydarzeniu organizatorzy-członkowie ZHP Hufiec „Orłów" Garwolin.

Swój udział w wydarzeniu mogą zgłaszać gromady zuchowe, drużyny harcerskie i starszoharcerskie, wędrownicy, starszyzna i instruktorzy.

Tegoroczny Dzień Myśli Braterskiej rozpocznie się w sobotę (29 lutego) o 10:00 i zakończy w niedzielę (1 marca) o 12:00. Jako miejsce wybrano budynek Publicznej Szkoły Podstawowej nr 2 im. 1 Pułku Strzelców Konnych w Garwolinie, które znajduje się przy ul. Aleja Legionów 21.

EK.

REKLAMA

epaper.pl 2c50bb7ef2

LICEALIŚCI Z „EKONOMIKA" BAWILI SIĘ NA STUDNIÓWCE

Uczniowie czterech klas trzecich liceum ogólnokształcącego z Zespołu Szkół nr 1 im. Bohaterów Westerplatte w Garwolinie spotkali się w sobotę na balu studniówkowym w Hotelu „Sulbin" w Sulbinach

Na początku młodzież zatańczyła poloneza, a następnie nauczyciele, zaproszeni goście, rodzice i uczniowie walca profesorskiego

Na symboliczne sto dni przed egzaminami maturalnymi na studniówkowy bal przybyli uczniowie z klasy 3a z wychowawczynią Beatą Skwarczyńską, 3b z wychowawczyni Iwoną Ostrowską, 3c z wychowawczynią Dorotą Świszcz i 3d z wychowawczynią Beatą Żak. Na zaproszenie uczniów odpowiedzieli goście. Byli m. in: Marzena Tudek, dyrektor szkoły, poseł Grzegorz Woźniak, wicestarosta Iwona Kurowska, ks. Jarosław Sawiuk, Marzena Piskorz, przewodnicząca rady rodziców i Małgorzata Żukowska, przewodnicząca komitetu studniówkowego, wicedyrektorzy Beata Żak, Tomasz Turek, Dariusz Stanaszek, dyrektor internatu Justyna Rudka i grono pedagogiczne.

-*Studniówka to jeden z najprzyjemniejszych momentów w pracy dyrektora i w pracy całej szkoły. Cieszę się, że możemy dziś w tak zacnym gronie świętować to wydarzenie* -powiedziała dyrektor Marzena Tudek, życząc uczniom wspaniałej zabawy w gronie kolegów z klasy, przyjaciół, nauczycieli i wychowawców.

Po przemówieniach zaproszonych gości nadszedł czas na poloneza w wykonaniu uczniów oraz walca profesorskiego. W rytm przebojów dyskotekowych zagranych przez zespół Aneks zabawa trwałą do białego rana.

EK.

-Studniówka to tradycja wpisana w kalendarz każdego licealisty, pozostająca w pamięci młodego człowieka na długie lata jako niewątpliwie jedno z najprzyjemniejszych przeżyć w szkole średniej -powiedziała Małgorzata Żukowska, przewodnicząca komitetu studniówkowego, dziękując nauczycielom i wychowawcom maturzystów.

W zabawie studniówkowej brali udział uczniowie czterech klas trzecich liceum ogólnokształcącego wraz z osobami towarzyszącymi

Poloneza z uczniami rozpoczęli dyrektorzy szkoły

To była niezapomniana noc wypełniona zabawą, która dla większości uczniów będzie najmilszym wspomnieniem związanym ze szkołą średnią. Teraz przed trzecioklasistami egzaminy maturalne

Uczniowie Zuzanna Żukowska i Kamil Siwek w imieniu maturzystów powitali zgromadzonych gości. -Zawołaniem naszej przyszłości jest matura. Symboliczny bal studniówkowy przypomina nam, że wkrótce wkroczymy w dorosłość. Zmierzymy się z nią właśnie podczas egzaminu dorosłości -powiedziała uczennica

Rozpoczęcie balu studniówkowego oraz poloneza w wykonaniu uczniów przyjechali oglądać ich rodzice i członkowie rodzin

Studniówka uczniów trzecich klas licealnych z „Ekonomika" odbyła się w Hotelu „Sulbin" w Sulbinach

eprasa.pl 2c5

10 NAJPOPULARNIEJSZYCH STACJI

TELE PANORAMA

Program telewizyjny 7.02. - 13.02.2020

FILM FANTASTYCZNY PIĄTEK POLSAT 20:00

Doktor Strange

Widowiskowa adaptacja komiksów wydawnictwa Marvel Comics.
W Nowym Jorku mieszka dr Stephen Strange (Benedict Cumberbatch), bardzo utalentowany i ambitny neurochirurg. Jego życie zmienia się całkowicie, gdy w wypadku samochodowym doznaje groźnej kontuzji ręki. Nerwy zostają poważnie uszkodzone, co uniemożliwia mu dalszą pracę w zawodzie. Kiedy tradycyjna medycyna zawodzi, Strange kontaktuje się z pewnym mistykiem - Jonathanem Pangbornem (Benjamin Bratt). Wkrótce za jego wskazaniem, w poszukiwaniu uzdrowienia i nadziei, bohater trafia do tajemniczej samotni w Katmandu, zwanej Kamar-Taj. Poznaje tam mistrza Przedwiecznego (Tilda Swinton) i odkrywa w sobie niezwykłe moce. Kamar-Taj jest bowiem przede wszystkim miejscem walki z niewidzialnymi mrocznymi siłami, dążącymi do zniszczenia naszej rzeczywistości. Pod okiem mentorów - Mordo (Chiwetel Ejiofor) i Wonga (Benedict Wong) - Strange poznaje tajniki wschodnich sztuk walki i uczy się posługiwać nowo nabytą mocą. Tak uzbrojony staje do walki z superzłoczyńcą Kaeciliusem (Mads Mikkelsen). Będzie zmuszony wybierać pomiędzy powrotem do dawnego życia w bogactwie i sławie a próbą obrony świata jako najpotężniejszy mistrz magii w historii...

KOMEDIODRAMAT NIEDZIELA TVP 2 21:00

Ugotowany

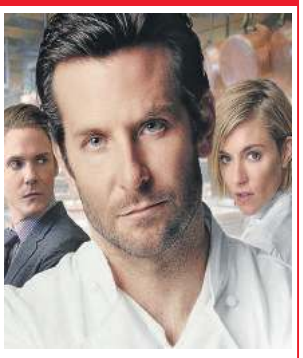

Jeszcze trzy lata temu bohater filmu, Adam Jones, miał wszystko. Charyzmatyczny szef kuchni w młodym wieku zyskał rozgłos jako guru paryskich restauratorów. Pracował w jednym z najlepszych lokali, którego właścicielem był jego mentor Jean-Luc.
Nie udźwignął jednak ciężaru sławy, zniknął z pierwszych stron gazet i przepadł bez wieści. Intensywny tryb życia spowodował, że przeżył załamanie i zaszył się w Nowym Orleanie, gdzie w barze sortował ostrygi. Teraz pragnie zacząć wiele spraw od nowa. Wolny od uzależnień - narkotyki i szybka jazda samochodem - wraca do biznesu. Postanawia wypróbować swych sił w samym sercu kulinarnego Londynu. Kierując utalentowanymi ekscentrykami, chce stworzyć najlepszą restaurację na świecie. Adam uważa, że przeszkodą na drodze do zdobycia trzeciej gwiazdki Michelin może stać się uczucie do pięknej Helene (Sienna Miller), ale nie docenia swoich przeciwników, którzy teraz są w czołówce. Jest narażony na intrygi i podstępne działania konkurencji...

TEATR TELEWIZJI PONIEDZIAŁEK TVP 1 21:00

Negocjator

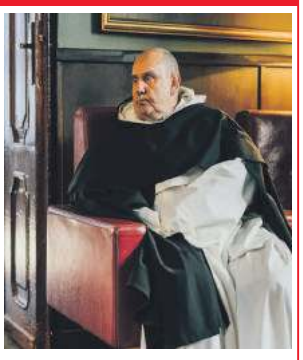

Rok 2020 ustanowiony został Rokiem ojca Józefa Marii Bocheńskiego. Jest to fascynująca opowieść o tej nietuzinkowej postaci. Dominikanin, filozof, logik, żołnierz, pilot. Uczestniczył w kampanii 1920 roku. W czasie II wojny światowej był kapelanem Wojska Polskiego w 80. Pułku Piechoty, podczas kampanii wrześniowej brał udział w bitwie pod Kockiem z Samodzielną Grupą Operacyjną Polesie generała Franciszka Kleeberga, a także w II Korpusie we Włoszech, gdzie uczestniczył m.in. w bitwie pod Monte Cassino. Od 1945 roku profesor filozofii na Uniwersytecie we Fryburgu. Do opowiedzenia historii o wybitnym Polaku autorzy wykorzystali wydarzenie, które miało miejsce 6 września 1982 roku - atak terrorystyczny na polską Ambasadę w Bernie. Bocheński w roli negocjatora pomógł szwajcarskim służbom w rozpracowaniu napastników, członków Powstańczej Armii Krajowej, domagających się zniesienia stanu wojennego w Polsce. Akcja odbicia zakładników przeplatana wcześniejszymi wątkami z życia bohatera, ma charakter retrospektywny. W roli Józefa Marii Bocheńskiego wystąpił Sławomir Orzechowski

SERIAL KRYMINALNY PONIEDZIAŁEK TVP 2 22:30

Tylko jedno spojrzenie

Ekranizacja bestsellerowej powieści Harlana Cobena. Po piętnastu latach małżeństwa znika mąż Evy, Bastian. Kobieta pragnie za wszelką cenę go odnaleźć. Ujawniają się sprawy z przeszłości. Coraz bardziej nurtuje ją pytanie, czy przed laty poślubiła człowieka, którego rzeczywiście znała i wiedziała o nim wszystko? Wiele wskazuje na to, że ich całe życie było pasmem kłamstw.

FILM SF WTOREK POLSAT 20:10

Nowy początek

Thriller z 2016 roku z Amy Adams, Jeremym Rennerem i Forestem Whitakerem w rolach głównych. Profesor lingwistyki Louise Banks stoi na czele elitarnego zespołu badaczy, gdy równocześnie w 12 miejscach na Ziemi lądują statki kosmiczne. Światu grozi globalna wojna, a Banks i jej ludzie prowadzą wyścig z czasem, by znaleźć sposób na porozumienie się z obcymi.

PIĄTEK 7 Lutego

TVP 1 (DVB-T)

6.15 Przysięga (103) **7.05** Elif (661) **8.00** Wiadomości **8.10** Pogoda poranna **8.15** Kwadrans polityczny **8.40** Korona królów (329) **9.15** Magazyn śledczy Anity Gargas **9.45** Okrasa łamie przepisy **10.15** Komisarz Alex (103) **11.05** Ojciec Mateusz (271) **12.00** Wiadomości **12.15** Agrobiznes **12.30** Agropogoda **12.35** Magazyn rolniczy **12.50** Japonia z góry **14.00** Elif (662)

15.00 Wiadomości
15.15 Alarm! – magazyn
15.35 Gra słów. Krzyżówka
16.05 Przysięga (104) – serial obyczajowy Turcja 2019
17.00 Teleexpress
17.25 Jaka to melodia? – teleturniej muzyczny
18.00 Klan (3606)
18.30 Korona królów – taka historia… – reportaż
18.55 Jeden z dziesięciu – teleturniej
19.30 Wiadomości
20.10 Alarm! – magazyn
20.35 Blondynka (98)
21.30 Archiwista (5) – serial kryminalny Polska
22.30 Hans Kloss. Stawka większa niż śmierć ♦♦ – film wojenny Polska 2012 Reż. Patryk Vega, wyk. Stanisław Mikulski, Tomasz Kot, Emil Karewicz
23.15 Sanctum ♦♦♦ – thriller Australia/USA 2011 Reż. Alister Grierson, wyk. Richard Roxburgh, Ioan Gruffudd, Rhys Wakefield
1.05 SEAL Team. Komando Foki (20)

TVP 2 (DVB-T)

6.10 Wokół mórz **6.40** Familiada **7.15** Pytanie na śniadanie **11.00** Panorama **11.10** Pytanie na śniadanie – ekstra **11.25** Rodzinka.pl (87) **11.55** Barwy szczęścia (2189) **12.30** Koło fortuny – program rozrywkowy **13.05** Va banque – teleturniej **13.35** Na sygnale (249) – serial obyczajowy Polska **14.10** Czterdziestolatek (4) – serial komediowy Polska

15.10 Doktor Kleist – lekarz rodzinny (62)
16.00 Koło fortuny
16.35 Familiada – teleturniej
17.10 Więzień miłości (236) Ojciec Zehry odzyskuje świadomość. Jest wściekły i nie odzywa się do córki. Nie pomagają próby wyjaśnień.
18.00 Panorama
18.30 Va banque – teleturniej
18.55 Rodzinka.pl (193) – serial komediowy Polska
19.35 Barwy szczęścia (2189)
20.10 Barwy szczęścia (2190) – serial obyczajowy
20.40 Power Rangers – film USA/Hongkong/Jap./Mek./Kan./Nowa Zelandia 2017 ♦♦♦ Reż. Dean Israelite, wyk. Naomi Scott, RJ Cyler Pięcioro nastolatków natrafia na wrak statku kosmicznego. Dzięki niemu uzyskują supermoce i stają się grupą „Power Rangersów".
22.55 Muzyka na weekend
0.00 Rosa: Miłość pod górkę ♦♦♦ – dramat Niemcy 2016 Reż. Hansjörg Thurn
1.40 Facet do wymiany – komediodramat Francja 2017 ♦♦♦

Polsat (DVB-T)

6.00 Nowy dzień z Polsat News **9.00** Malanowski i Partnerzy **10.00** Dzień, który zmienił moje życie **11.00** Dlaczego ja? **12.00** Gliniarze (363) – serial fabularno-dokumentalny **13.00** Trudne sprawy (859) – serial fabularno-dokumentalny Polska **14.00** Pierwsza miłość (3008) – serial obyczajowy Polska **14.45** Dlaczego ja? (945) – serial fabularno-dokumentalny Polska

15.50 Wydarzenia
16.15 Interwencja
16.30 Na ratunek 112 (288)
17.00 Gliniarze (218)
18.00 Pierwsza miłość (3009) – serial Polska
18.50 Wydarzenia
19.30 Świat według Kiepskich (83) – serial komediowy
20.00 Doktor Strange ♦♦♦♦ – film fantasy USA 2016 Reż. Scott Derrickson, wyk. Benedict Cumberbatch, Chiwetel Ejiofor, Rachel McAdams
22.25 Wulkan – film USA 1997 ♦♦ Reż. Mick Jackson, wyk. Tommy Lee Jones, Anne Heche, Gaby Hoffmann Mike, szef sztabu kryzysowego w Los Angeles, wraz z milionami mieszkańców zostaje zaskoczony nagłą erupcją wulkanu w centrum miasta. Siły i środki ratowników wydają się nikłe wobec potęgi żywiołu.
0.50 Babilon MMA: Paweł Pawlak – Adrian Błeszyński: walka w wadze średniej o tytuł mistrza Babilon MMA
2.30 Tajemnice losu
4.55 Disco gramy!

TVN (DVB-T)

5.15 Mango – Telezakupy **6.20** Kuchenne rewolucje **7.20** Doradca smaku – magazyn kulinarny **7.30** Dzień Dobry TVN **11.00** Ukryta prawda – serial fabularn o-dokumentalny **12.00** Szkoła (387) – serial fabularno-dokumentalny **13.00** 19+ (477, 478) – serial fabularno-dokumentalny **14.00** Detektywi (366, 367) – serial fabularno-dokumentalny Polska

15.00 Szpital (317)
16.00 Szkoła (388)
17.00 Kuchenne rewolucje: „Alchemik", Tomaszów Maz.
18.00 Ukryta prawda (754)
19.00 Fakty
19.49 Raport smogowy
19.50 Uwaga! – magazyn
20.00 Battleship: Bitwa o Ziemię ♦♦♦ – film przygodowy USA 2012 Reż. Peter Berg, wyk. Taylor Kitsch, Alexander Skarsgård, Rihanna Obcy lądują na Ziemi i nie są przyjaźnie nastawieni do ludzi, co okazują niszcząc dwa okręty wojenne US Navy. Mocno wkurzona reszta floty rusza więc do boju...
22.45 300: Początek imperium ♦♦♦ – dramat USA 2014 Reż. Noam Murro, wyk. Sullivan Stapleton, Eva Green, Lena Headey Ateński dowódca Temistokles stoi na czele armii, która wraz z wojskami wrogiej do niedawna Sparty stawia czoła perskiej inwazji dowodzonej przez Kserksesa i Artemizję.
0.55 Kuba Wojewódzki
1.55 Kuchenne rewolucje

TVN 7 (DVB-T)

7.30 Sędzia Anna Maria Wesołowska **8.35** Ukryta prawda **10.40** Mango – Telezakupy **11.00** Idealna niania **11.45** Zakochani po uszy (156) **12.20** Sąd rodzinny **13.20** Szpital **14.20** Sędzia Anna Maria Wesołowska **15.20** Ukryta prawda **16.20** Sąd rodzinny **17.20** SOS. Ekipy w akcji **18.20** Brzydula (127) **18.55** Kuchenne rewolucje **20.00** ♦♦♦ Człowiek-demolka – film sensacyjny USA 1993, reż. Marco Brambilla, wyk. Sylvester Stallone **22.25** ♦♦♦ Totalna magia – komedia USA 1998, reż. Griffin Dunne, wyk. Sandra Bullock **0.35** Kości (7)

TVP Kultura (DVB-T)

9.20 ♦♦♦ Hania – film Polska 1984 **11.00** Tajemnica Enigmy (3, 4) **12.45** Córka **13.20** Miłość i muzyka – portret Witolda Lutosławskiego **14.15** Witold Lutosławski – I Symfonia **15.00** Studio Kultura **15.20** ♦♦♦ Party przy świecach – komedia Polska 1980 **16.25** ♦♦♦♦ Ecce homo Homolka – komedia Czechosł. 1969 **18.00** Świątynie kultury **19.10** Tygodnik kulturalny **20.00** Informacje kulturalne **20.30** ♦♦♦♦ Droga do szczęścia – film USA/W. Bryt. 2008 **22.35** Fabryka hitów **23.35** Tygodnik kulturalny

TVP Sport (DVB-T)

8.05 Hokej na lodzie – NHL: Florida Panthers – Vegas Golden Knights **8.45** Hokej na lodzie **9.35** (L) Hokej na lodzie **12.40** Katar 2019 **13.45** Ring TVP Sport **14.50** Zawody siłaczy: Ultimate Strongman **15.40** Piłka nożna: Puchar Króla **17.35** Hokej na lodzie **19.45** (L) Piłka nożna – PKO BP Ekstraklasa: Śląsk Wrocław – Lechia Gdańsk **20.20** (L) Piłka nożna – PKO BP Ekstraklasa: Śląsk Wrocław – Lechia Gdańsk **22.45** Sportowy wieczór **23.25** MMA: ONE Championship

TV 4 (DVB-T)

6.00 Anatomia głupoty według Richarda Hammonda **8.00** Nasz nowy dom **9.00** Strażnik Teksasu (79-81) **12.00** Septagon (89, 90) **14.00** STOP Drogówka **15.00** Policjantki i policjanci (607) **16.00** Sekrety sąsiadów (41, 44, 49-50) **18.00** Septagon (3) **19.00** Policjantki i policjanci (608) **20.00** Gwiazdy kabaretu **21.05** Sprawiedliwi – wydział kryminalny (348, 349) **23.05** ♦♦♦♦ Przeznaczenie – thriller Australia 2015, reż. Michael Spierig, Peter Spierig, wyk. Ethan Hawke, Sarah Snook **1.15** STOP Drogówka

TV Trwam (DVB-T)

11.35 Aktywna zima **12.20** ♦♦♦ Złoty umysł – film USA 2013 **14.10** Dar nadziei – historia Tony'go Melendeza **15.00** Modlitwa w Godzinie Miłosierdzia **15.20** Mocni w wierze **15.50** Ma się rozumieć **16.10** Siódmy sakrament **16.35** Świat na wyciągnięcie ręki **17.00** Filmoweżyciorysy **17.30** Okiemkamery **18.15** Westerplattemłodych **19.00** Wartozauważyć... **19.30** Opowieści Theo **19.45** Modlitwa dzieci **20.00** Informacje **20.20** Różaniec **21.00** Apel Jasnogórski **21.40** Polski punkt widzenia **22.00** Ziemia obiecana (71)

TV Puls (DVB-T)

8.00 Lombard. Życie pod zastaw (124) **9.00** Rodzinny interes (54) **10.00** Castle (4, 5) **12.00** Kobra – oddział specjalny (7, 8) **14.00** Łowcy skarbów (2) **15.00** Lombard. Życie pod zastaw (125) **16.00** Rodzinny interes (54, 55) **18.00** Lombard. Życie pod zastaw (225, 226) **20.00** ♦♦♦ Liberator II – film sensac. USA 1995 **22.00** ♦♦♦ Hanna – film sensacyjny USA/W. Bryt./Niemcy 2011, reż. Joe Wright, wyk. Saoirse Ronan **0.15** ♦♦♦ Gunman: Odkupienie – film sensacyjny USA/Hiszpania/Francja/W. Bryt. 2015

♦♦♦♦♦ koniecznie ♦♦♦♦ zdecydowanie tak ♦♦♦ możesz ♦♦ nie musisz ♦ zdecydowanie nie ● dla dorosłych (L) na żywo

DVB-T stacje dostępne w naziemnej telewizji cyfrowej

eprasa.pl 2c50bb7ef2

SOBOTA 8 Lutego

TVP 1

6.25 Sprawa dla reportera **7.20** Rok w ogrodzie **7.45** Rok w ogrodzie extra **8.00** Pełnosprawni **8.25** Wojsko-polskie.pl **8.55** Studio Raban **9.20** Rodzinny ekspres **9.55** ♦♦♦♦ Wpływ księżyca – komedia romantyczna USA 1987 **12.00** Polskie ślady **12.40** Góry i ich mieszkańcy **13.45** Okrasa łamie przepisy **14.15** Z pamięci **14.20** Przyrodnik na tropie

15.00 Sanatorium miłości
15.50 (L) Skoki narciarskie: Puchar Świata: Konkurs indywidualny mężczyzn na skoczni HS 145 w Willingen
17.00 Teleexpress
17.10 (L) Skoki narciarskie: Puchar Świata: Konkurs indywidualny mężczyzn na skoczni HS 145 w Willingen
18.30 Młody Piłsudski (10) – serial historyczny Polska
19.30 Wiadomości
20.10 Alarm! – magazyn
20.35 Komisarz Alex (149) – serial kryminalny Polska
21.30 Poltergeist ♦♦♦ – horror USA 2015 Reż. Gil Kenan, wyk. Sam Rockwell, Rosemarie DeWitt
23.10 World Athletics Indoor Tour Halowy mityng Orlen Copernicus Cup w Toruniu
23.45 Zderzenie – thriller W. Bryt./ ♦♦♦ Niemcy/Chiny/USA 2016 Reż. Eran Creevy, wyk. Nicholas Hoult, Felicity Jones, Anthony Hopkins
1.35 Sanctum – thriller ♦♦♦ Australia/USA 2011
3.30 Pograbek ♦♦♦♦ – dramat Polska 1992

TVP 2

5.15 Barwy szczęścia (2186, 2187) **6.20** M jak miłość (1490) **7.15** Pytanie na śniadanie **7.50** Pogoda – flesz **7.55** Pytanie na śniadanie **10.45** Pytanie na śniadanie – ekstra **11.15** To je Borowicz. Podróże ze smakiem **11.45** Pasjonaci **12.15** Na sygnale (256) **12.50** Kabaret w samo południe **14.00** Familiada **14.35** Koło fortuny – program rozrywkowy

15.15 Szansa na sukces. Eurowizja 2020
16.25 Rodzinka.pl (274) – serial komediowy Polska
16.55 The Wall. Wygraj marzenia – teleturniej
17.50 Słowo na niedzielę
18.00 Panorama
18.30 Lepsza połowa (9, 10) – serial komediowy Polska
19.35 Lajk! – magazyn
20.00 The Voice Kids: Bitwa – program rozrywkowy
22.15 Facet do wymiany – komedia ♦♦♦ diodramat Francja 2017 Reż. Guillaume Canet, wyk. Guillaume Canet, Marion Cotillard, Gilles Lellouche Ustatkowany mężczyzna z piękną żoną dowiaduje się, że przestał być atrakcyjny dla młodszych kobiet i zrobi wszystko, aby to zmienić.
0.25 Power Rangers ♦♦♦ – film przygodowy USA/Hongkong/Japonia/Meksyk/Kanada/Nowa Zelandia 2017 Reż. Dean Israelite
2.40 Muszę cię mieć ♦♦ – thriller Kanada 2017 Reż. David Langlois
4.35 Słowo na niedzielę

Polsat

5.40 Telezakupy TV Okazje **8.40** Scooby-Doo i miecz samuraja – film animowany USA 2009 **10.10** Ewa gotuje **10.40** ♦♦ Zemsta futrzaków – komedia USA/Emiraty Arabskie 2010, reż. Roger Kumble, wyk. Brendan Fraser **12.35** ♦♦♦♦ Nie ma mocnych – komedia Polska 1974, reż. Sylwester Chęciński **14.35** Cztery wesela – program rozrywkowy

15.45 Kabaret na żywo – program rozrywkowy
17.45 Chłopaki do wzięcia – telenowela dokumentalna
18.50 Wydarzenia
19.30 Świat według Kiepskich (255) – serial komediowy
20.05 Epoka lodowcowa III – Era dinozaurów – film animowany USA 2009 Mamut Maniek, leniwiec Sid, tygrys Diego oraz oposy Zdzich i Edek próbują znaleźć swoje miejsce do życia, zwłaszcza że Maniek ma zostać ojcem...
22.10 Tron: Dziedzictwo ♦♦♦ – film sf USA 2010 Reż. Joseph Kosinski, wyk. Jeff Bridges, Garrett Hedlund, Olivia Wilde Sam zostaje wciągnięty do komputerowej gry. Okazuje się, że od 20 lat jest w niej uwięziony jego ojciec. Obaj próbują znaleźć sposób na powrót do rzeczywistego świata.
0.55 Jeździec bez głowy ♦♦♦♦ – horror Niemcy/USA 1999
3.10 Tajemnice losu
4.55 Disco gramy!

TVN

5.15 Mango – Telezakupy **7.30** Dzień Dobry TVN **11.00** Na Wspólnej (3016-3018) **12.25** Top Model. Z pomocą Małgorzaty Kożuchowskiej uczestnicy będą musieli przygotować żywe witryny, inspirując się kultowymi amerykańskimi serialami **13.55** ♦♦♦ Zbuntowana – film sensacyjny USA 2015, reż. Robert Schwentke, wyk. Shailene Woodley

16.25 Kobieta na krańcu świata Martyna Wojciechowska jedzie do Meksyku, gdzie przyjrzy się pracy pepenadores, którzy zbierają i segregują śmieci.
17.00 Klinika naturalnego piękna – serial dokumentalny
18.00 Kuchenne rewolucje – reality show
19.00 Fakty
19.44 Raport smogowy
19.45 Uwaga! – magazyn
20.00 Dziewczyna moich koszmarów ♦♦♦ – komedia romantyczna USA 2007 Reż. Bobby Farrelly, Peter Farrelly, wyk. Ben Stiller, Malin Akerman, Michelle Monaghan 40-letni kawaler po latach podbojów decyduje się wreszcie powiedzieć sakramentalne „tak". Wkrótce pożałuje...
22.20 Twój na zawsze ♦♦♦♦ – melodramat USA 2010 Reż. Allen Coulter, wyk. Robert Pattinson, Emilie de Ravin, Pierce Brosnan
0.50 Monstrum ♦♦ – horror USA 2014
2.30 Uwaga!

TVN 7

7.55 Ukryta prawda **9.55** My Way **10.30** Brzydula (119-122) **12.50** ♦♦♦ Jack Frost – komedia USA 1998 **15.00** ♦♦♦ Pajęczyna Charlotty – film fantasy USA/Niemcy/Australia 2006 **17.05** ♦♦♦♦ Batman: Początek – film przyg. USA/W. Bryt. 2005, reż. Christopher Nolan, wyk. Christian Bale **20.00** ♦♦♦ Mumia powraca – film przyg. USA 2001, reż. Stephen Sommers, wyk. Brendan Fraser **22.45** ♦♦♦♦ Kod nieśmiertelności – film sf USA/Kanada/Francja 2011, reż. Duncan Jones, wyk. Jake Gyllenhaal **0.35** Kości (8) **1.35** Druga strona medalu

TV 4

6.00 Przygody Kota w butach **7.05** 101 dalmatyńczyków **8.30** Galileo **10.35** Policjantki i policjanci (604-606) **13.35** STOP Drogówka **14.45** ♦♦♦ Back to Love – melodramat USA 2017 **16.45** ♦♦♦ Dziewczyna z Alabamy – komedia romantyczna USA 2002, reż. Andy Tennant, wyk. Reese Witherspoon, Josh Lucas, Patrick Dempsey **19.00** Galileo **20.00** Policjantki i policjanci (607, 608) **22.00** Sprawiedliwi – wydział kryminalny (350, 351) **0.00** ♦♦♦ Zombiebobry – komedia USA 2014

TVP Kultura

8.35 Zmiennicy (15) **9.45** Rybak na dnie morza – anim. **9.55** Szalony zegar – anim. **10.10** Trudny rachunek – anim. **10.30** Scena klasyczna **11.20** Kocham radio **13.15** ♦♦♦ Lekcje pana Kuki – film Polska 2008 **15.00** Szlakiem Kolberga **15.35** „Halka" w Wiedniu **16.00** III – film anim. **16.25** ♦♦♦♦♦ Garsoniera – kom. USA 1960 **18.40** The Stone Roses: Made of Stone **20.30** ♦♦♦♦ Fortepian – dr. Australia/N. Zel./Fr. 1993 **22.35** Chris Rea plays Baloise Session **0.15** ♦♦♦ Długi weekend – horror Australia 1978

TV Trwam

10.35 Polski punkt widzenia **11.00** Kropelka radości **12.20** Warto zauważyć... **12.50** Porady bonifratrów **13.20** Siódmy sakrament **14.00** ♦♦♦ Opowieść o św. Polikarpie – film USA 2015 **15.30** Wierzę w Boga **16.10** Sybiraczka **17.00** Z Parlamentu Europejskiego **17.30** Okiem kamery **18.15** Rozmowy niedokończone **19.30** Katecheza ks. bp. A. Długosza **19.45** Modlitwa dzieci **20.00** Informacje **20.20** Różaniec **21.00** Apel Jasnogórski **21.40** Polski punkt widzenia **22.00** Życie św. Weroniki Giuliani **23.40** Petra – tajemnicze miasto

TVP Sport

10.30 Piłka nożna – PKO BP Ekstraklasa: Śląsk Wrocław – Lechia Gdańsk **11.35** Stan futbolu **12.35 (L)** Piłka ręczna – PGNiG Superliga: Grupa Azoty Tarnów – Energa MKS Kalisz **12.55 (L)** Piłka ręczna – PGNiG Superliga: Grupa Azoty Tarnów – Energa MKS Kalisz **15.15 (L)** Skoki narciarskie: Puchar Świata **18.30 (L)** Kolarstwo: World Athletics Indoor Tour **21.00** Sportowy wieczór **21.35** 4 skocznie Kubackiego **22.00 (L)** Lekkoatletyka: Millrose Games **0.05** Skoki narciarskie: Puchar Świata

TV Puls

7.00 Taki jest świat **7.50** Bibliotekarze (4) **8.50** 13. posterunek (26, 27) **10.10** Rodzinny interes (46-50) **15.00** Lombard. Życie pod zastaw (192-196) **20.00** ♦♦ Domino śmierci – film akcji USA 2019 **21.55** ♦♦♦ Zabójcza przesyłka – film akcji USA 2019, reż. Zackary Adler, wyk. Olga Kurylenko, Gary Oldman **23.55** ♦♦ Najlepsi z najlepszych IV: Bez ostrzeżenia – film sensacyjny USA 1998 **2.00** Taki jest świat **2.35** Na jedwabnym szlaku **3.15** Menu na miarę

♦♦♦♦♦ koniecznie ♦♦♦♦ zdecydowanie tak ♦♦♦ możesz ♦♦ nie musisz ♦ zdecydowanie nie ● dla dorosłych (L) na żywo

DVB-T stacje dostępne w naziemnej telewizji cyfrowej

NIEDZIELA 9 Lutego

TVP 1

6.05 Słownik polsko@polski **6.35** Wojsko-polskie.pl **7.00** Msza święta z Sanktuarium w Krakowie Łagiewnikach **8.00** Tydzień **8.30** Zakochaj się w Polsce **9.05** Ziarno **9.40** Las bliżej nas **10.10** Lalka (9) **11.45** Między ziemią a niebem i Anioł Pański **12.40** Kapelani na służbie **13.15** Serengeti **14.20** Z pamięci **14.25** Weterynarze z sercem **14.55** Ojciec Mateusz (218)

15.50 (L) Skoki narciarskie: Puchar Świata: Konkurs indywidualny mężczyzn na skoczni HS 145 w Willingen
17.00 Teleexpress
17.10 (L) Skoki narciarskie: Puchar Świata: Konkurs indywidualny mężczyzn na skoczni HS 145 w Willingen
18.30 Jaka to melodia?
19.30 Wiadomości
20.15 Młody Piłsudski (11) Ziuk organizuje w partii wydział bojowy. W Krakowie rozpoczynają się regularne szkolenia wojskowe. Wskutek sporów i sprzecznych ambicji organizacja staje niebawem w obliczu zagłady.
21.15 Sanatorium miłości
22.05 „Sanatorium miłości" – kulisy programu
22.15 Zatrzymać ślub! – komedia ♦♦♦ romant. Kan./USA 2016 Reż. Anne Wheeler, wyk. Rachel Boston, Niall Matter
23.55 Poltergeist ♦♦♦ – horror USA 2015 Reż. Gil Kenan, wyk. Sam Rockwell, Rosemarie DeWitt, Saxon Sharbino
1.35 Jaka to melodia?

TVP 2

5.15 Barwy szczęścia (2189, 2190) – serial obyczajowy Polska 2019 **6.20** M jak miłość (1491) – serial obyczajowy Polska 2020 **7.15** Pytanie na śniadanie – magazyn poranny **11.45** The Voice Kids – program rozrywkowy Polska 2020 **14.00** Familiada – teleturniej Polska 2019 **14.35** Koło fortuny – program rozrywkowy Polska 2019

15.15 Szansa na sukces. Eurowizja 2020
16.25 Rodzinka.pl (275) – serial komediowy Polska
16.55 Najgorszy kucharz – program rozrywkowy
17.55 Zainwestuj w marzenia – program edukacyjny
18.00 Panorama
18.30 Na dobre i na złe (766) – serial obyczajowy Polska
19.25 Na sygnale (257) – serial obyczajowy Polska
20.00 Muzyka, taniec, zabawa – program muzyczny
21.00 Ugotowany ♦♦♦ – komediodramat USA 2015 Reż. John Wells, wyk. Bradley Cooper, Sienna Miller, Daniel Brühl
22.50 Ruch oporu – dramat wojenny USA/Holandia 2003 ♦♦♦ Reż. Todd Komarnicki, wyk. Bill Paxton, Julia Ormond, Philippe Volter
0.30 Charley Varrick – dramat ♦♦♦♦ kryminalny USA 1973 Reż. Don Siegel
2.30 Niezawodny system – film ♦♦♦ obyczajowy Polska 2008
4.45 Koło fortuny

Polsat

5.40 Telezakupy TV Okazje **6.00** Nowy dzień z Polsat News – magazyn informacyjny **8.25** Artur i Minimki – film familijny Francja 2006 **10.35** Epoka lodowcowa III – Era dinozaurów – film animowany USA 2009 **12.35** ♦♦♦ Tron: Dziedzictwo – film sf USA 2010, reż. Joseph Kosinski, wyk. Jeff Bridges, Garrett Hedlund, Bruce Boxleitner

15.20 Doktor Strange ♦♦♦♦ – film fantasy USA 2016 Reż. Scott Derrickson, wyk. Benedict Cumberbatch, Chiwetel Ejiofor, Rachel McAdams
17.40 Nasz nowy dom – reality show
18.50 Wydarzenia
19.30 Państwo w państwie – program publicystyczny
20.00 Klinika Skeczów Męczących – program rozrywkowy Artyści z Kabaretu Skeczów Męczących dokonują satyrycznego podsumowania najważniejszych wydarzeń społeczno-politycznych 2019 roku w Polsce i na świecie.
22.40 Następne 48 godzin – komedia ♦♦♦ sensacyjna USA 1990 Reż. Walter Hill, wyk. Eddie Murphy, Nick Nolte, Brion James Po siedmiu latach detektyw Jack i właśnie wychodzący z więzienia drobny złodziejaszek Reggie Hammond znowu się spotykają...
0.45 Świat w płomieniach ♦♦♦ – film sensac. USA 2013
3.30 Tajemnice losu

TVN

5.15 Mango – Telezakupy **7.30** Dzień Dobry TVN – magazyn **11.00** Smaczny Zanzibar – reportaż Polska **11.35** Co za tydzień – magazyn Polska **12.05** ♦♦ Kochany urwis – komedia USA 1990, reż. Dennis Dugan, wyk. John Ritter **13.50** ♦♦♦ Batman Forever – film fantasy USA/W. Bryt. 1995, reż. Joel Schumacher, wyk. Val Kilmer

16.25 Battleship: Bitwa o Ziemię ♦♦♦ – film przygodowy USA 2012 Reż. Peter Berg, wyk. Taylor Kitsch, Alexander Skarsgård, Rihanna
19.00 Fakty
19.44 Raport smogowy
19.45 Uwaga! – magazyn
20.00 Wierna – film sf USA 2016 ♦♦♦ Reż. Robert Schwentke, wyk. Shailene Woodley, Theo James, Naomi Watts Dzielna Tris oraz jej wierny towarzysz „Cztery" muszą się zmierzyć z nieznaną rzeczywistością alternatywną. Celem jest obalenie panującej dyktatury.
22.25 Morderstwo doskonałe ♦♦♦ – film sensacyjny USA 1998 Reż. Andrew Davis, wyk. Michael Douglas, Gwyneth Paltrow, Viggo Mortensen Steven ma pieniądze, władzę i atrakcyjną żonę, która jednak go zdradza. Postanawia więc się zemścić... Remake kryminału Alfreda Hitchcocka „M jak morderstwo".
0.40 MasterChef
2.15 Uwaga!

TVN 7

7.55 My Way **8.30** Zakochani po uszy (153-156) **10.30** Brzydula (123-127) **13.20** ♦♦♦ Grinch: świąt nie będzie – komedia USA/Niemcy 2000 **15.35** ♦♦ RRRrrrr!!! – komedia Francja 2004 **17.40** ♦♦♦ Footloose – komediodramat USA 2011, reż. Craig Brewer, wyk. Kenny Wormald **20.00** ♦♦♦♦ Mroczny rycerz – film sensacyjny USA/W. Bryt. 2008, reż. Christopher Nolan, wyk. Christian Bale **23.15** ♦♦♦ Epicentrum – thriller USA 2014, reż. Steven Quale, wyk. Richard Armitage **1.05** Ronaldo **2.55** Noc magii

TV 4

6.00 Przygody Kota w butach **7.05** 101 dalmatyńczyków **8.35** ♦♦♦ Mali agenci – komedia sensacyjna USA 2001 **10.25** Galileo **12.30** Gwiazdy kabaretu **14.35** ♦♦♦ Dziewczyna z Alabamy – komedia romantyczna USA 2002 **16.50** ♦♦♦♦ Mistrz kierownicy ucieka (2) – komedia sensacyjna USA 1977 **19.00** Galileo **20.00** ♦♦♦♦ Prawo zemsty – thriller USA 2009, reż. F. Gary Gray, wyk. Jamie Foxx, Gerard Butler **22.15** ♦♦ Forteca – film wojenny USA 2012, reż. Mike Phillips **0.30** Ameryka pod ostrzałem

TVP Kultura

9.20 Niezapomniany Leonard Bernstein... **10.25** Pchła Szachrajka **11.35** Sztandar – anim. **11.50** Trzeci punkt widzenia **12.30** ♦♦♦ Wszyscy mają się dobrze – dr. Wł./Fr. 1990 **14.40** La Scala 2019: koncert galowy **17.15** Studio Kultura – niedziela z... **18.05** Magazyn muzyczny studia Gama **18.55** Co się stało? – recital Haliny Kunickiej **19.45** 20 minut z Haliną Kunicką **20.20** ♦♦♦ Hrabina z Hongkongu – komedia romant. W. Bryt. 1967 **22.10** Scena alternatywna **22.40** Trzeci punkt widzenia **23.20** Dwa światy

TV Trwam

9.30 Mszaśw. z Jasnej Góry **10.40** Cuda Jezusa **11.30** Cud wirującego słońca – prawdziwa historia objawień fatimskich **12.00** Anioł Pański z Ojcem Świętym **12.20** Wieś – to też Polska **13.30** Papież Polak do rodaków **14.05** Życie św. Weroniki Giuliani **16.10** Koncert życzeń **17.00** Tam, gdzie Bóg płacze **17.30** Okiem kamery **18.15** Rozmowy niedokończone **19.30** Opowieści Starego Testamentu **20.00** Informacje **20.20** Różaniec **21.00** Apel Jasnogórski **21.40** Retrospekcja **21.45** Samson i Dalila (15) **22.30** Serce Afryki **23.00** Jak my to widzimy

TVP Sport

6.05 Lekkoatletyka: Millrose Games **7.45** Hokej na lodzie – NHL: St. Louis Blues – Dallas Stars **8.40 (L)** Biegi narciarskie: Ski Classics: Bedřichov – Jizerská Padesátka na 50 km **11.25 (L)** Hokej na lodzie **14.45** Adam Małysz **15.20 (L)** Skoki narciarskie: Puchar Świata: Konkurs indywidualny mężczyzn na skoczni HS 145 w Willingen **19.00 (L)** Piłka ręczna: PGNiG Superliga Kobiet **21.05** Sportowy wieczór **21.45** Hokej na lodzie **23.50** Piłka nożna – PKO BP Ekstraklasa: Śląsk Wrocław – Lechia Gdańsk

TV Puls

7.15 Lombard. Życie pod zastaw (121, 122) **9.15** ♦♦♦ Fanfan Tulipan – film przygodowy Francja 2003 **11.20** ♦♦♦ Zakazany owoc – komedia USA 2000 **13.50** ♦♦♦ Legenda o górskim olbrzymie – film Norwegia 2017 **15.55** ♦♦ Blondynka w koszarach – komedia USA 2008 **18.00** ♦♦♦ Skok na kasę – komedia USA 2008 **20.00** ♦♦♦ Mechanik: Prawo zemsty – film USA 2011, reż. Simon West, wyk. Jason Statham, Ben Foster **21.50** ♦♦♦ Liberator II – film USA 1995 **23.50** ♦♦♦ Operacja Delta Force III – film USA 1998

♦♦♦♦♦ koniecznie ♦♦♦♦ zdecydowanie tak ♦♦♦ możesz ♦♦ nie musisz ♦ zdecydowanie nie ● dla dorosłych (L) na żywo

DVB-T stacje dostępne w naziemnej telewizji cyfrowej

eprasa.pl 2c50bb7ef2

PONIEDZIAŁEK 10 Lutego

TVP 1

6.20 Przysięga (104) **7.10** Elif (662) **8.00** Wiadomości **8.10** Pogoda poranna **8.15** Kwadrans polityczny **8.40** Korona królów – taka historia… **9.20** Ranczo (101) **10.15** Komisarz Alex (104) – serial kryminalny Polska 2016 **11.05** Ojciec Mateusz (272) **12.00** Wiadomości **12.15** Agrobiznes **12.35** Agropogoda **12.45** Serengeti **14.00** Elif (663)

15.00 Wiadomości
15.15 Alarm! – magazyn
15.35 Gra słów. Krzyżówka
16.05 Przysięga (105)
Narin stara się pomóc Reyhan. Masal boi się, że zostanie odebrana ojcu. Zeynep czuje się coraz gorzej, ale ukrywa to przed Reyhan. Cemre podstępem próbuje sprowadzić Emira do domu.
17.00 Teleexpress
17.25 Jaka to melodia?
18.00 Klan (3607) – telenowela
18.30 Korona królów (330) – serial historyczny Polska
18.55 Jeden z dziesięciu – teleturniej
19.30 Wiadomości
20.10 Alarm! – magazyn
20.30 Leśniczówka (192)
21.00 Negocjator – spektakl teatralny Polska 2019
Reż. Jarosław Żamojda, wyk. Robert Talarczyk, Hubert Zduniak, Sławomir Orzechowski
22.30 Irański Generał Cień – Kasim Sulejmani – film dok. W. Bryt. 2019
23.35 Archiwista (5) – serial kryminalny Polska
0.35 Sanatorium miłości

TVP 2

6.15 Coś dla Ciebie **6.40** Familiada **7.10** Pytanie na śniadanie **11.00** Panorama **11.10** Pytanie na śniadanie – ekstra **11.25** Rodzinka.pl (88) **11.55** Barwy szczęścia (2190) **12.30** Koło fortuny **13.05** Va banque – teleturniej **13.35** Na sygnale (250) – serial obyczajowy **14.05** Coś dla Ciebie **14.30** Operacja Zdrowie! – magazyn poradnikowy

15.05 Doktor Kleist – lekarz rodzinny (63)
15.50 Zainwestuj w marzenia
16.00 Koło fortuny
16.35 Familiada – teleturniej
17.10 Więzień miłości (237)
Sabah orientuje się, że to Kerem ochlapał ją błotem na szosie. Postanawia się zemścić. Salim jest wściekły na Zehrę. Widząc, jak jego córka cierpi z powodu obecnej sytuacji, mężczyzna ulega emocjom.
18.00 Panorama
18.30 Va banque – teleturniej
18.55 Rodzinka.pl (194)
19.35 Barwy szczęścia (2190, 2191)
20.55 M jak miłość (1492)
21.50 Lepsza połowa (11)
22.30 Tylko jedno spojrzenie (1) – serial krym. Francja 2017
Reż. Ludovic Colbeau-Justin, wyk. Virginie Ledoyen, Thierry Neuvic, Julie Gayet
23.35 Dowłatow – film biograficzny
♦♦♦ Rosja/Polska/Serbia 2018
Reż. Aleksiej German jr, wyk. Milan Marić, Daniła Kozłowski, Helena Sujecka
1.50 Głęboka woda (6) – serial obyczajowy

Polsat

6.00 Nowy dzień z Polsat News **9.00** Malanowski i Partnerzy **10.00** Dzień, który zmienił moje życie – serial fabularno-dokumentalny **11.00** Dlaczego ja? **12.00** Gliniarze (364) **13.00** Trudne sprawy (860) – serial fabularno-dokumentalny Polska **14.00** Pierwsza miłość (3009) – serial obyczajowy Polska **14.45** Dlaczego ja? (946) – serial fabularno-dokumentalny Polska

15.50 Wydarzenia
16.15 Interwencja
16.30 Na ratunek 112 (289) – serial fabularno-dokumentalny
17.00 Gliniarze (219) – serial fabularno-dokumentalny
18.00 Pierwsza miłość (3010) – serial obyczajowy Polska
18.50 Wydarzenia
19.30 Świat według Kiepskich (256) – serial komediowy
20.10 Świat w płomieniach
♦♦♦ – film sensac. USA 2013
Reż. Roland Emmerich, wyk. Channing Tatum, Jamie Foxx, Maggie Gyllenhaal
22.55 John Rambo – film sensacyjny USA/Niemcy 2008
♦♦♦♦ Reż. Sylvester Stallone, wyk. Sylvester Stallone, Julie Benz, Matthew Marsden
Mieszkający w Tajlandii John Rambo pomaga misjonarzom przeprawić się do nękanej wojną Birmy. Gdy Ci dostają się w ręce sadystycznego majora Pa Tee Tinta, John postanawia ich uwolnić.
0.55 Nowy początek
♦♦♦♦ – film sf USA 2016
Reż. Denis Villeneuve
3.20 Tajemnice losu

TVN

5.20 Uwaga! **5.45** Mango – Telezakupy **6.50** Nowa Maja w ogrodzie **7.20** Akademia ogrodnika **7.30** Dzień Dobry TVN **11.00** Ukryta prawda **11.55** Szkoła **12.55** Szpital (317) – serial fabularno-dokumentalny **13.50** Detektywi (368, 369) – serial fabularno-dokumentalny Polska **14.55** Tata w tarapatach – program rozrywkowy

16.00 Szpital (318)
17.00 Kuchenne rewolucje: Restauracja „Indian Ocean", Poznań – reality show
18.00 Ukryta prawda (755)
19.00 Fakty
19.49 Raport smogowy
19.50 Uwaga! – magazyn
20.10 Doradca smaku
20.15 Na Wspólnej (3019)
20.55 Milionerzy – teleturniej
21.35 Chłopak z sąsiedztwa
♦♦ – thriller USA 2015
Reż. Rob Cohen, wyk. Jennifer Lopez, Ryan Guzman, Kristin Chenoweth
23.20 Dziewczyna z portretu
♦♦♦♦ – film biograf. USA/W. Bryt./Belgia/Dania/Niemcy 2015
Reż. Tom Hooper, wyk. Alicia Vikander, Eddie Redmayne, Tusse Silberg
Kopenhaga, rok 1926. Duńska artystka Gerda Wegener maluje portret męża w przebraniu kobiety. Mężczyzna zaczyna utożsamiać się z wizerunkiem. Po pewnym czasie podejmuje decyzję o zmianie płci.
1.55 Stylowy projekt
2.30 Co za tydzień

TVN 7

8.35 Ukryta prawda **10.40** Mango – Telezakupy **11.00** Idealna niania **11.45** Zakochani po uszy (156) **12.20** Sąd rodzinny **13.20** Szpital **14.20** Sędzia Anna Maria Wesołowska **15.20** Ukryta prawda **16.20** Sąd rodzinny **17.20** SOS. Ekipy w akcji **18.20** Brzydula (128, 129) **19.30** Zakochani po uszy (157) – serial obyczajowy Polska **20.00** Chyłka – Zaginięcie (3, 4) – serial kryminalny Polska **22.00** ♦♦♦ Mumia powraca – film przyg.y USA 2001, reż. Stephen Sommers, wyk. Brendan Fraser **0.45** ♦♦♦♦ Na pełnym gazie – dramat USA 2007

TV 4

8.00 Nasz nowy dom **9.00** Strażnik Teksasu (82-84) **12.00** Septagon (91, 92) **14.00** STOP Drogówka **15.00** Policjantki i policjanci (608) **16.00** Sekrety sąsiadów (43, 46, 51-52) **18.00** Septagon (4) **19.00** Policjantki i policjanci (609) **20.00** Sprawiedliwi – wydział kryminalny (352) **21.00** Gwiazdy kabaretu **22.15** Śmierć na 1000 sposobów **23.05** ♦♦♦ Zombiebobry – komedia USA 2014, reż. Jordan Rubin, wyk. Rachel Melvin, Cortney Palm **0.40** Galileo **1.40** Ameryka pod ostrzałem

TVP Kultura

9.25 ♦♦♦♦ Ecce homo Homolka – komedia Czechosł. 1969 **11.00** Tajemnica Enigmy (5, 6) **12.45** ♦♦♦ Fatalista – film Polska 1968 **13.20** Nic się nie dzieje **13.40** The Stone Roses: Made of Stone **15.20** Studio Kultura **15.40** Studio Kultura – niedziela z... **16.30** ♦♦♦♦ Pograbek – dr. Polska 1992 **18.00** Doświadczanie siebie – o aktorstwie Jana Świderskiego **19.30** Trzeci punkt widzenia **20.00** Informacje kulturalne **20.30** ♦♦♦♦♦ Wodzirej – dr. Polska 1978 **22.35** Antyfonie **23.10** Kongijski trybunał **0.20** ♦♦♦ Caravaggio – film W. Bryt. 1986

TV Trwam

12.50 Antykultura: Rewolucja Bolszewicka **13.20** Koncert życzeń **14.10** Pamięć Sybiru **15.10** Chłopcy z Namugongo **15.50** Ma się rozumieć **16.10** Sanktuaria polskie **16.30** Zew natury **16.55** Świadkowie **17.20** 100 cudownych... **17.30** Okiem kamery **18.00** Anioł Pański **18.15** Rozmowy niedokończone **19.00** Msza św. w intencji Ofiar katastrofy smoleńskiej **20.00** Informacje **20.20** Różaniec **21.00** Apel Jasnogórski **21.40** Polski punkt widzenia **22.00** Stan bezpieczeństwa państwa **22.10** Dziesięć przykazań (161) **23.00** Śladami apostoła Pawła

TVP Sport

6.10 Piłka nożna: Puchar Króla **8.05** Hokej na lodzie: Kazachstan – Polska **10.10** Lekkoatletyka: Millrose Games **11.50** Kolarstwo: World Athletics Indoor Tour **13.55** Adam Małysz **14.35** Skoki narciarskie: Puchar Świata **16.25** Puchar Włoch **16.55** Piłka nożna – PKO BP Ekstraklasa: Śląsk Wrocław – Lechia Gdańsk **19.00** 4-4-2 **20.00** Sportowy wieczór **20.30** Gol **22.25** Gol **23.05** Piłka nożna: Puchar Króla **1.05** (L) Hokej na lodzie – NHL: Washington Capitals – New York Islanders

TV Puls

8.00 Lombard. Życie pod zastaw (125) **9.00** Rodzinny interes (55) **10.00** Castle (5, 6) **12.00** Kobra – oddział specjalny (8, 9) **14.00** Łowcy skarbów (3) **15.00** Lombard. Życie pod zastaw (126) **16.00** Rodzinny interes (55, 56) **18.00** Lombard. Życie pod zastaw (227, 228) **20.00** ♦♦♦ Tylko jeden – film sensacyjny USA 2001, reż. James Wong, wyk. Carla Gugino **21.50** ♦♦♦ Con Air: lot skazańców – film sensacyjny USA 1997 **23.30** ♦♦♦ Czas wymierania – film sf Hiszpania/Węgry 2015 **1.55** Taki jest świat

♦♦♦♦♦ koniecznie ♦♦♦♦ zdecydowanie tak ♦♦♦ możesz ♦♦ nie musisz ♦ zdecydowanie nie ● dla dorosłych (L) na żywo

DVB-T stacje dostępne w naziemnej telewizji cyfrowej

WTOREK 11 Lutego

TVP 1

5.40 Jaka to melodia? **6.15** Przysięga (105) **7.05** Elif (663) **8.00** Wiadomości **8.10** Pogoda poranna **8.15** Kwadrans polityczny **8.40** Korona królów (330) **9.20** Ranczo (102) – serial obyczajowy **10.15** Komisarz Alex (105) **11.05** Ojciec Mateusz (273) **12.00** Wiadomości **12.15** Agrobiznes **12.30** Agropogoda **12.35** Magazyn rolniczy **12.50** Japonia z góry **14.00** Elif (664)

15.00 Wiadomości
15.15 Alarm! – magazyn
15.35 Gra słów. Krzyżówka
16.05 Przysięga (106)
Narin domaga się od szefa zaległej pensji. Dziewczyna niemal wpada pod samochód Kemala. Reyhan postanawia zabrać Zeynep do lekarza. Dziewczynka mdleje w obecności Emira.
17.00 Teleexpress
17.25 Jaka to melodia?
18.00 Klan (3608) – telenowela
18.30 Korona królów (331)
18.55 Jeden z dziesięciu
19.30 Wiadomości
20.10 Alarm! – magazyn
20.30 Leśniczówka (193)
20.55 „Zniewolona". Kulis
21.05 Zniewolona (21) – serial obyczajowy Ukraina
Nikołaj i Natalia jadą o świcie do majątku Kosaczów, żeby jeszcze raz przekonywać Aleksieja do ugody. Natalia nie chce stracić niedawno poślubionego męża, Nikołaj – przyjaciela.
21.55 Magazyn Ekspresu Reporterów
23.00 Ocaleni – talk show
0.05 Głębia ostrości

TVP 2

6.40 Familiada **7.15** Pytanie na śniadanie **11.00** Panorama **11.10** Pytanie na śniadanie – ekstra **11.25** Rodzinka.pl (89) **11.55** Barwy szczęścia (2191) – serial obyczajowy **12.30** Koło fortuny – program rozrywkowy **13.05** Va banque – teleturniej **13.35** Na sygnale (251) – serial obyczajowy Polska **14.10** M jak miłość (1492) – serial obyczajowy Polska 2020

15.10 Doktor Kleist – lekarz rodzinny (64)
16.00 Koło fortuny
16.35 Familiada – teleturniej
17.10 Więzień miłości (238)
Sabah przyprowadza do domu Kerema klienta, jednak mężczyzna oznajmia, że zmienił zdanie co do sprzedaży. Salim nadal nie potrafi zaakceptować, że jego córka zawarła w tajemnicy związek małżeński.
18.00 Panorama
18.30 Va banque – teleturniej
18.55 Rodzinka.pl (195) – serial komediowy Polska
19.35 Barwy szczęścia (2191, 2192)
20.40 Kulisy serialu „M jak miłość" – felieton
20.55 M jak miłość (1493) – serial obyczajowy Polska
21.50 Lepsza połowa (12) – serial komediowy Polska
22.20 Zainwestuj w marzenia
22.30 Tylko jedno spojrzenie (2) – serial kryminalny Francja
23.35 Lekkoatletyka: Orlen Cup
0.10 1968MM. Rok 68 w formacie 8 milimetrów – film dok. W. Bryt. 2017
1.10 Rodzinka.pl (274)

Polsat

6.00 Nowy dzień z Polsat News **9.00** Malanowski i Partnerzy **10.00** Dzień, który zmienił moje życie **11.00** Dlaczego ja? **12.00** Gliniarze (365) – serial fabularno-dokumentalny **13.00** Trudne sprawy (861) – serial fabularno-dokumentalny Polska **14.00** Pierwsza miłość (3010) – serial obyczajowy Polska **14.45** Dlaczego ja? (947) – serial fabularno-dokumentalny Polska

15.50 Wydarzenia
16.15 Interwencja
16.30 Na ratunek 112 (290)
17.00 Gliniarze (220)
Nastolatek, który prowadził wideoblog demaskujący sekrety jego znajomych, zostaje porwany. Detektywi próbują odnaleźć wszystkie osoby, którym chłopak mógł się narazić.
18.00 Pierwsza miłość (3011)
18.50 Wydarzenia
19.30 Świat według Kiepskich (257) – serial komediowy
20.10 Nowy początek
♦♦♦♦ – film sf USA 2016
Reż. Denis Villeneuve, wyk. Amy Adams, Jeremy Renner, Forest Whitaker
22.50 Wschodzące słońce
♦♦♦ – dramat USA 1993
Reż. Philip Kaufman, wyk. Sean Connery, Wesley Snipes, Harvey Keitel
Para detektywów prowadzi śledztwo dotyczące tajemniczego zamordowania pięknej kobiety. Okazuje się, iż ma ono podłoże polityczne.
1.25 Nasz nowy dom
3.25 Tajemnice losu
4.55 Disco gramy!

TVN

5.15 Mango – Telezakupy **6.20** Kuchenne rewolucje **7.20** Doradca smaku **7.30** Dzień Dobry TVN **11.00** Afera fryzjera – reality show Polska **11.45** Ukryta prawda – serial fabularno-dokumentalny **12.45** Szpital (318) **13.45** Detektywi (370, 371) – serial fabularno-dokumentalny Polska **14.55** Na Wspólnej (3019) – serial obyczajowy Polska 2020

15.25 Milionerzy – teleturniej
16.00 Szpital (319)
17.00 Kuchenne rewolucje: Restauracja „Maxim", Wieliczka – reality show
18.00 Ukryta prawda (756)
19.00 Fakty
19.49 Raport smogowy
19.50 Uwaga! – magazyn
20.10 Doradca smaku
20.15 Na Wspólnej (3020) – serial obyczajowy Polska
20.55 Milionerzy – teleturniej
21.30 Szukając sprawiedliwości (Out for Justice) – film sensacyjny USA 1991
♦♦♦ Reż. John Flynn, wyk. Steven Seagal, William Forsythe, Jerry Orbach
W Brooklynie rządzi gangster Richie Madano. Policjant Gino Felino próbuje walczyć z mafią legalnymi metodami. Gdy ginie jego przyjaciel, wypowiada bandytom prywatną wojnę.
23.30 Superwizjer – magazyn reporterów
0.10 Kuba Wojewódzki – talk show
1.15 Mentalista (18)
2.15 Uwaga!

TVN 7

7.30 Sędzia Anna Maria Wesołowska **8.35** Ukryta prawda **10.40** Mango – Telezakupy **11.00** Idealna niania **11.45** Zakochani po uszy (157) **12.20** Sąd rodzinny **13.20** Szpital **14.20** Sędzia Anna Maria Wesołowska **15.20** Ukryta prawda **16.20** Sąd rodzinny **17.20** SOS. Ekipy w akcji **18.20** Brzydula (130, 131) **19.30** Zakochani po uszy (158) **20.00** ♦♦♦ Totalna magia – komedia USA 1998, reż. Griffin Dunne, wyk. Sandra Bullock **22.15** ♦♦♦♦ Mroczny rycerz – film sensacyjny USA/W. Bryt. 2008, reż. Christopher Nolan, wyk. Christian Bale

TV 4

8.00 Nasz nowy dom **9.00** Strażnik Teksasu (85-87) **12.00** Septagon (93, 94) **14.00** STOP Drogówka **15.00** Policjantki i policjanci (609) **16.00** Sekrety sąsiadów (45, 48, 53-54) **18.00** Septagon (5) **19.00** Policjantki i policjanci (610) **20.00** Sprawiedliwi – wydział kryminalny (353) **21.00** ♦♦♦ American Ultra – thriller USA/Szwajcaria 2015, reż. Nima Nourizadeh, wyk. Jesse Eisenberg, Kristen Stewart **23.00** ♦ Anakonda III: Potomstwo – thriller USA/Rumunia 2008 **1.00** Galileo

TVP Kultura

9.20 ♦♦♦♦ Damy z Lasku Bulońskiego – dr. Francja 1945 **11.00** Tajemnica Enigmy (7, 8) **12.45** ♦♦♦ W domu – film Polska 1975 **13.40** Sztuka Chin **14.50** Studio Kultura – rozmowy **15.05** Szlakiem Kolberga **15.35** Finity Calling – anim. **16.00** ♦♦♦ Drzazgi – komediodr. 2008 **18.00** Dwa światy **19.00** Teledyski **19.10** Powidoki **19.25** Antyfonie **20.00** Informacje kulturalne **20.30** Związek otwarty **21.30** ♦♦♦♦ Rozumiemy się bez słów – komedia muz. Fr./Belgia 2014 **23.20** One. Kobiety kultury **23.50** Pierwsze klapsy

TV Trwam

12.40 Ojciec Francis Aupiais, misjonarz-etnolog **13.30** Anatolia – ojczyzna potomków Sema **14.00** Dziesięć przykazań **14.45** Bernadetta Księżniczka z Lourdes – film anim. **15.15** Wizyta apostolska Jana Pawła II w Grocie Massabielskiej **15.50** Ma się rozumieć **16.10** Jestem mamą **16.30** Kalejdoskop młodych **17.00** 100 cudownych... **17.10** Prosto o gospodarce **17.30** Okiem kamery **18.15** Rozmowy niedokończone **19.45** Modlitwa dzieci **20.00** Informacje **20.20** Różaniec **21.00** Apel Jasnogórski **21.40** Polski punkt widzenia **22.00** Głos serca (56)

TVP Sport

6.05 Kolarstwo: World Athletics Indoor Tour **8.00** Piłka nożna: Puchar Włoch **10.00** Piłka nożna: Puchar Króla **11.55** Piłka nożna – PKO BP Ekstraklasa: Śląsk Wrocław – Lechia Gdańsk **13.55** 4-4-2 **14.55** Gol **16.55** Puchar Włoch **17.30** (L) Lekkoatletyka: Orlen Cup **20.15** (L) Piłka nożna **20.55** (L) Piłka nożna: Puchar Włoch – półfinał **21.45** (L) Piłka nożna: Puchar Króla – półfinał **22.15** (L) Piłka nożna: Puchar Włoch – półfinał **22.50** (L) Piłka nożna: Puchar Króla – półfinał **23.45** Sportowy wieczór

TV Puls

8.00 Lombard. Życie pod zastaw (126) **9.00** Rodzinny interes (56) **10.00** Castle (6, 7) **12.00** Kobra – oddział specjalny (9, 10) **14.00** Łowcy skarbów (4) **15.00** Lombard. Życie pod zastaw (127) **16.00** Rodzinny interes (56, 57) **18.00** Lombard. Życie pod zastaw (229, 230) **20.00** ♦♦ Odwet – film sensacyjny Kanada/USA 2011, reż. Terry Miles, wyk. Steve Austin, Danny Trejo **21.55** ♦♦ Agent Red: Broń chemiczna – film sensacyjny USA/Kanada 2000 **23.55** ♦♦ Żelazny rycerz 2 – film przygodowy W. Bryt./Serbia 2014

♦♦♦♦♦ koniecznie ♦♦♦♦ zdecydowanie tak ♦♦♦ możesz ♦♦ nie musisz ♦ zdecydowanie nie ● dla dorosłych (L) na żywo

DVB-T stacje dostępne w naziemnej telewizji cyfrowej

eprasa.pl 2c50bb7ef2

ŚRODA 12 Lutego

TVP 1

6.20 Przysięga (106) **7.10** Elif (664) **8.00** Wiadomości **8.15** Kwadrans polityczny **8.40** Korona królów (331) **9.20** Ranczo (103) **10.15** Komisarz Alex (106) **11.05** Ojciec Mateusz (274) **12.00** Wiadomości **12.15** Agrobiznes **12.40** Rok w ogrodzie extra **13.00** Niezwykli przyjaciele zwierząt: Chihuahua i kurczak – serial dok. USA 2014 **14.00** Elif (665) – serial obyczajowy

15.00 Wiadomości
15.15 Alarm! – magazyn
15.35 Gra słów. Krzyżówkaj
16.05 Przysięga (107)
Prawnik ostrzega Kemala, że może on stracić prawo do opieki nad córką. Emir przekazuje Reyhan leki dla Zeynep. Suheyla odwiedza córkę w rezydencji Tarhunów. Każe jej wracać do domu.
17.00 Teleexpress
17.25 Jaka to melodia?
18.00 Klan (3609) – telenowela
18.30 Korona królów (332) – serial historyczny Polska
18.55 Jeden z dziesięciu
19.30 Wiadomości
20.10 Alarm! – magazyn
20.30 Leśniczówka (194) – serial obyczajowy Polska
21.00 Wielki test o miłości – quiz
22.25 Morze Hallera – film dokumentalny 2019
23.25 SEAL Team. Komando Foki (21) – serial sensacyjny USA
0.15 Kompania X (21)
1.05 Wojsko-polskie.pl
1.30 Warto rozmawiać
2.35 Stadnina
♦♦♦ – dramat Australia 1989

TVP 2

6.10 Pożyteczni.pl **6.40** Familiada **7.15** Pytanie na śniadanie **11.00** Panorama **11.10** Pytanie na śniadanie – ekstra **11.25** Rodzinka.pl (90) **11.55** Barwy szczęścia (2192) **12.30** Koło fortuny – program rozrywkowy **13.05** Va banque – teleturniej **13.35** Na sygnale (252) – serial obyczajowy Polska **14.10** M jak miłość (1493) – serial obyczajowy Polska 2020

15.10 Doktor Kleist – lekarz rodzinny (65)
16.00 Koło fortuny
16.35 Familiada – teleturniej
17.10 Więzień miłości (239)
Salim postanawia sprzedać warsztat. Sabah dostaje od ojca Kerema lepszą propozycję. Ömer odwiedza Zehrę w domu. Zaniepokojony pomysłem Salima Koray szuka pomocy u znajomego.
18.00 Panorama
18.30 Va banque – teleturniej
18.55 Rodzinka.pl (196)
19.35 Barwy szczęścia (2192, 2193)
20.40 Kulisy seriali „Na dobre i na złe" i „Na sygnale"
20.55 Na dobre i na złe (767) – serial obyczajowy Polska
21.55 Na sygnale (258) – serial obyczajowy Polska
22.35 500 dni miłości – komedia
♦♦♦♦ romantyczna USA 2009
Reż. Marc Webb, wyk. Joseph Gordon-Levitt, Zooey Deschanel, Geoffrey Arend
0.20 Geniusz (6) – serial biograficzny
1.20 Tancerz – film dokumentalny W. Bryt. 2017

Polsat

6.00 Nowy dzień z Polsat News **9.00** Malanowski i Partnerzy **10.00** Dzień, który zmienił moje życie **11.00** Dlaczego ja? **12.00** Gliniarze (366) – serial fabularno-dokumentalny **13.00** Trudne sprawy (862) – serial fabularno-dokumentalny Polska **14.00** Pierwsza miłość (3011) – serial obyczajowy Polska **14.45** Dlaczego ja? (948) – serial fabularno-dokumentalny Polska 2019

15.50 Wydarzenia
16.10 Pogoda
16.15 Interwencja – magazyn reporterów
16.30 Na ratunek 112 (291) – serial fabularno-dokumentalny
17.00 Gliniarze (221)
Na jednym z osiedli dochodzi do strzelaniny, w wyniku której ginie Ormianin i zostaje ranna przypadkowa kobieta. Detektywi sądzą, że chodzi o porachunki gangu z Armenii.
18.00 Pierwsza miłość (3012) – serial obycz. Polska
18.50 Wydarzenia
19.30 Świat według Kiepskich (258) – serial komediowy
20.10 Kochaj albo rzuć
♦♦♦♦ – komedia Polska 1977
Reż. Sylwester Chęciński, wyk. Władysław Hańcza, Wacław Kowalski, Anna Dymna
22.45 Oficer Blart – komedia
♦♦ sensacyjna USA 2009
Reż. Steve Carr, wyk. Kevin James, Keir O'Donnell, Jayma Mays
0.45 Eurotrip – komedia
♦♦♦ USA/Czechy 2004
Reż. Jeff Schaffer, Alec Berg, David Mandel

TVN

6.20 Kuchenne rewolucje: Bar „Krupniok", Namysłów **7.20** Doradca smaku **7.30** Dzień Dobry TVN **11.00** Afera fryzjera – reality show Polska **11.45** Ukryta prawda – serial fabularno-dokumentalny **12.45** Szpital (319) **13.45** Detektywi (372, 373) – serial fabularno-dokumentalny Polska **14.55** Na Wspólnej (3020) – serial obyczajowy Polska 2020

15.25 Milionerzy – teleturniej
16.00 Szpital (320)
17.00 Kuchenne rewolucje: Restauracja „Valencia", Warszawa – reality show
18.00 Ukryta prawda (757)
19.00 Fakty
19.49 Raport smogowy
19.50 Uwaga! – magazyn
20.10 Doradca smaku
20.15 Na Wspólnej (3021) – serial obyczajowy Polska
20.55 Milionerzy – teleturniej
21.30 Jestem legendą
♦♦♦♦ – film sf USA 2007
Reż. Francis Lawrence, wyk. Will Smith, Alice Braga, Charlie Tahan
Wirus doprowadził do zagłady niemalże całej ludzkiej populacji, a tych, którzy przeżyli, zmienił w krwiożercze potwory. W Nowym Jorku ocalał jedynie naukowiec, który poszukuje szczepionki.
23.40 Szybcy i wściekli V
♦♦♦♦ – film sensac. USA 2011
Reż. Justin Lin, wyk. Vin Diesel, Paul Walker, Jordana Brewster
2.20 Uwaga!
2.45 Noc magii

TVN 7

8.35 Ukryta prawda **10.40** Mango – Telezakupy **11.00** Idealna niania **11.45** Zakochani po uszy (158) **12.20** Sąd rodzinny **13.20** Szpital **14.20** Sędzia Anna Maria Wesołowska **15.20** Ukryta prawda **16.20** Sąd rodzinny **17.20** SOS. Ekipy w akcji **18.20** Brzydula (132, 133) **19.30** Zakochani po uszy (159) **20.00** ♦♦♦♦ Kontakt – film sf USA 1997, reż. Robert Zemeckis, wyk. Jodie Foster **23.15** ♦♦♦ W czym klops? – komedia USA 2014, reż. Jake Szymanski, wyk. Christopher Meloni **2.00** Kości (10) **3.00** Noc magii

TV 4

8.00 Nasz nowy dom **9.00** Strażnik Teksasu (88-90) **12.00** Septagon (95, 96) **14.00** STOP Drogówka **15.00** Policjantki i policjanci (610) **16.00** Sekrety sąsiadów (47, 50, 55-56) **18.00** Septagon (6) **19.00** Policjantki i policjanci (611) **20.00** Sprawiedliwi – wydział kryminalny (354) **21.05** ♦♦♦ Falcon Rising – film sensacyjny USA 2014, reż. Ernie Barbarash, wyk. Neal McDonough **23.25** ♦♦♦ Kronika opętania – horror USA/Kanada 2012 **1.15** Czysta chata – magazyn poradnikowy

TVP Kultura

9.00 ♦♦♦ Drzazgi – komediodr. 2008 **11.00** Z biegiem lat, z biegiem dni (1) **12.10** ♦♦♦♦♦ Przyjęcie na dziesięć osób plus trzy – film Polska 1973 **13.15** Wydarzenie aktualne **13.40** Legendy rocka **14.45** Koło pióra **15.25** ♦♦♦ Skrzydła – film Polska 1973 **16.15** ♦♦♦ Życie za życie. Maksymilian Kolbe – dr. 1991 **18.00** Dyrygentki – Długa droga na podium **19.20** Wilkoń 88 **19.50** Którędy po sztukę **20.00** Informacje kulturalne **20.30** ♦♦♦♦ Zagubieni – komediodr. Czechy 2015 **22.25** Perłowy guzik **23.55** Leszek Możdżer & Holland Baroque

TV Trwam

11.15 Niezwykłości przyrody Nowej Zelandii **11.25** Myśląc Ojczyzna **11.40** Prosto o gospodarce **12.00** Anioł Pański **12.20** ♦♦♦♦ Niebieska jabłoń – film 2012 **13.50** 100 cudownych... **14.00** Głos serca (56) **15.50** Ma się rozumieć **16.10** Na zdrowie **16.30** Regał **17.00** Po stronie prawdy **18.00** Anioł Pański **18.15** Rozmowy niedokończone **19.30** Brat Franciszek **20.00** Informacje **20.20** Różaniec **21.00** Apel Jasnogórski **21.40** Polski punkt widzenia **22.00** Benedykt XVI i jego niemiecka ojczyzna **23.25** Ewangelia nasz biznesplan

TVP Sport

8.05 Gala boksu zawodowego: Artur Szpilka – Fabio Tuiach: walka w wadze ciężkiej **8.35** Lekkoatletyka: Orlen Cup **10.30** Pełnosprawni **11.00** (L) Tenis: Turniej WTA **15.00** Dream Team – najlepszą drużyną w historii koszykówki **16.30** Legia TV **17.00** Lech TV **17.35** (L) Piłka ręczna – PGNiG Superliga: MKS Zagłębie Lubin – NMC Górnik Zabrze **20.05** (L) Piłka nożna – studio **20.55** (L) Piłka nożna: Puchar Włoch – półfinał **21.45** (L) Piłka nożna: Puchar Króla – półfinał **22.15** (L) Piłka nożna: Puchar Włoch – półfinał

TV Puls

8.00 Lombard. Życie pod zastaw (127) **9.00** Rodzinny interes (57) **10.00** Castle (7, 8) **12.00** Kobra – oddział specjalny (10, 11) **14.00** Łowcy skarbów (5) **15.00** Lombard. Życie pod zastaw (128) **16.00** Rodzinny interes (57, 58) **18.00** Lombard. Życie pod zastaw (231, 232) **20.00** ♦♦ Na fali – film kryminalny USA/Niemcy/Chiny/Austria/Włochy/Kanada 2015, reż. Ericson Core, Luke Bracey, Ray Winstone, Teresa Palmer **22.35** ♦♦ Domino śmierci – film akcji USA 2019 **0.30** ♦♦♦ Pogranicze – dramat USA 2008

♦♦♦♦♦ koniecznie ♦♦♦♦ zdecydowanie tak ♦♦♦ możesz ♦♦ nie musisz ♦ zdecydowanie nie ● dla dorosłych (L) na żywo

DVB-T stacje dostępne w naziemnej telewizji cyfrowej

CZWARTEK 13 Lutego

TVP 1

6.15 Przysięga (107) **7.10** Elif (665) **8.00** Wiadomości **8.10** Pogoda poranna **8.15** Kwadrans polityczny **8.40** Korona królów (332) **9.20** Ranczo (104) **10.15** Komisarz Alex (107) **11.05** Ojciec Mateusz (275) **12.00** Wiadomości **12.15** Agrobiznes **12.35** Agropogoda **12.40** Magazyn rolniczy **13.00** Niezwykli przyjaciele zwierząt **14.00** Elif (666)

15.00 Wiadomości
15.15 Alarm! – magazyn
15.35 Gra słów. Krzyżówka
16.05 Przysięga (108) – serial obyczajowy Turcja
17.00 Teleexpress
17.25 Jaka to melodia?
18.00 Klan (3610) – telenowela
18.30 Korona królów (333)
18.55 Jeden z dziesięciu
19.30 Wiadomości
20.10 Alarm! – magazyn
20.35 Ojciec Mateusz (219)
Paweł Lipka, właściciel warsztatu samochodowego, staje się celem pogróżek. Po jakimś czasie jego córka, Marysia, zostaje ciężko ranna w wypadku samochodowym.
21.30 Sprawa dla reportera
22.25 Magazyn śledczy Anity Gargas
23.00 Magazyn kryminalny 997
23.50 Magazyn Ekspresu Reporterów
0.55 Tanie dranie – Moroz i Kłopotowski komentują świat
1.35 Labirynt (7)
2.50 Komisja morderstw (10)
3.45 Sprawa dla reportera
4.45 Magazyn śledczy Anity Gargas

TVP 2

6.40 Familiada **7.15** Pytanie na śniadanie **11.00** Panorama **11.10** Pytanie na śniadanie – ekstra **11.25** Rodzinka.pl (91) **11.55** Barwy szczęścia (2193) – serial obyczajowy **12.30** Koło fortuny – program rozrywkowy **13.05** Va banque – teleturniej **13.35** Na sygnale (253) – serial obyczajowy Polska **14.10** Na dobre i na złe (767) – serial obyczajowy Polska 2020

15.10 Doktor Kleist – lekarz rodzinny (66)
16.00 Koło fortuny
16.35 Familiada – teleturniej
17.10 Więzień miłości (240)
Sabah nie rezygnuje z pomysłu, by sprzedać dom Kerema. Mężczyzna skutecznie psuje jej plany. Salim sprzedaje warsztat przyjacielowi i oddaje Ömerowi pieniądze za leczenie.
18.00 Panorama
18.30 Va banque – teleturniej
18.55 Rodzinka.pl (197) – serial komediowy Polska
19.35 Barwy szczęścia (2193, 2194) – serial obyczajowy
20.40 Filmowe czwartki – Wiesław Kot
20.45 Coco Chanel – film biograficzny Francja/Belgia 2009
♦♦♦ Reż. Anne Fontaine, wyk. Audrey Tautou, Benoît Poelvoorde, Alessandro Nivola
22.45 Koszmar w sieci
♦♦ – thriller USA 2016
Reż. Mark Quod, wyk. Jennifer Dorogi, Celesta DeAstis, Freeman Lyon
0.25 Madame X
♦♦♦ – dramat USA 1966
Reż. David Lowell Rich

Polsat

6.00 Nowy dzień z Polsat News **9.00** Malanowski i Partnerzy **10.00** Dzień, który zmienił moje życie **11.00** Dlaczego ja? **12.00** Gliniarze (367) **13.00** Trudne sprawy (863) – serial fabularno-dokumentalny Polska **14.00** Pierwsza miłość (3012) – serial obyczajowy Polska **14.45** Dlaczego ja? (949) – serial fabularno-dokumentalny Polska

15.50 Wydarzenia
16.15 Interwencja – magazyn reporterów
16.30 Na ratunek 112 (292)
17.00 Gliniarze (222)
18.00 Pierwsza miłość (3013) – serial obyczajowy Polska
18.50 Wydarzenia
19.30 Świat według Kiepskich (21) – serial komediowy
20.00 Cztery wesela – program rozrywkowy
21.05 Dzień dobry, kocham Cię!
♦♦ – komedia romantyczna Polska 2014
Reż. Ryszard Zatorski, wyk. Aleksy Komorowski, Barbara Kurdej-Szatan, Paweł Domagała
Przystojny lekarz zakochuje się w spotkanej na ulicy dziewczynie. Traci z nią kontakt, a poszukiwania nie przynoszą żadnych rezultatów. Tymczasem ona wpada w oko Leonowi, który dostał ultimatum.
23.00 Azyl – thriller USA 2002
♦♦♦ Reż. David Fincher, wyk. Jodie Foster, Kristen Stewart
1.25 Chirurdzy (225, 226)
3.25 Tajemnice losu

TVN

5.15 Mango – Telezakupy **6.20** Kuchenne rewolucje **7.20** Doradca smaku **7.30** Dzień Dobry TVN **11.00** Afera fryzjera – reality show Polska **11.45** Ukryta prawda – serial fabularno-dokumentalny **12.45** Szpital (320) **13.45** Detektywi (374, 375) – serial fabularno-dokumentalny Polska **14.55** Na Wspólnej (3021) – serial obyczajowy Polska 2020

15.25 Milionerzy – teleturniej
16.00 Szpital (321)
17.00 Kuchenne rewolucje: Karczma „U Jędzy", Kraków – reality show
18.00 Ukryta prawda (758)
19.00 Fakty
19.49 Raport smogowy
19.50 Uwaga! – magazyn
20.10 Doradca smaku
20.15 Na Wspólnej (3022) – serial obyczajowy Polska
20.55 Milionerzy – teleturniej
21.30 Kuchenne rewolucje: Restauracja „James Bombalina", Białystok
22.30 Gruby i chudszy
♦♦ – komedia USA 1996
Reż. Tom Shadyac, wyk. Eddie Murphy, Jada Pinkett Smith, James Coburn
Cierpiący na nadwagę profesor Klump prowadził badania nad genetyczną metodą odchudzania. Chcąc oczarować piękną Carlę, zażył stworzony eliksir. Ale prócz figury zmienił się też charakter profesora.
0.30 MasterChef
2.00 Superwizjer
2.35 Uwaga!

TVN 7

8.35 Ukryta prawda **10.40** Mango – Telezakupy **11.00** Idealna niania **11.45** Zakochani po uszy (159) **12.20** Sąd rodzinny **13.20** Szpital **14.20** Sędzia Anna Maria Wesołowska **15.20** Ukryta prawda **16.20** Sąd rodzinny **17.20** SOS. Ekipy w akcji **18.20** Brzydula (134, 135) **19.30** Zakochani po uszy (160) – serial obyczajowy Polska **20.00** ♦♦♦ Footloose – komediodramat USA 2011, reż. Craig Brewer, wyk. Kenny Wormald **22.30** ♦♦♦♦ Rzeka tajemnic – dramat kryminalny USA/Australia 2003, reż. Clint Eastwood, wyk. Sean Penn

TV 4

6.00 Anatomia głupoty **8.00** Nasz nowy dom **9.00** Strażnik Teksasu (91-93) **12.00** Septagon (1, 2) **14.00** STOP Drogówka **15.00** Policjantki i policjanci (611) **16.00** Sekrety sąsiadów (49, 52, 57-58) **18.00** Septagon (7) **19.00** Policjantki i policjanci (612) **20.00** Sprawiedliwi – wydział kryminalny (355) **21.05** ♦♦ Mistrz kierownicy ucieka III (3) – komedia sensacyjna USA 1983, reż. Dick Lowry, wyk. Burt Reynolds, Jackie Gleason **22.55** Ameryka pod ostrzałem **1.15** Czysta chata

TVP Kultura

9.15 ♦♦♦ Życie za życie. Maksymilian Kolbe – dr. 1991 **11.00** Z biegiem lat, z biegiem dni (2) **12.35** ♦♦♦ Koniec babiego lata – film Polska 1975 **13.40** Stan nieważkości **14.40** Studio Kultura – rozmowy **15.00** Koncert muzyki z filmów Andrzeja Wajdy **16.10** ♦♦♦♦ Awatar, czyli zamiana dusz – film Polska 1964 **17.25** Kocham radio **19.10** Szlakiem miejsc niezwykłych **19.20** Kronos **20.00** Informacje kulturalne **20.35** ♦♦♦♦ Nazarin – dr. Mek./Argent. 1959 **22.15** Koło pióra **22.45** Scena klasyczna **23.35** The Doors – historia nieopowiedziana

TV Trwam

12.20 Po stronie prawdy **13.20** Człowiek, który mógł żyć dalej **14.00** Benedykt XVI i jego niemiecka ojczyzna **15.25** Pocztówka z Indii – Dom Matki Teresy z Kalkuty **15.35** 100 cudownych... **15.50** Ma się rozumieć **16.10** Z wędką nad wodę...**16.35** Porady bonifratrów **17.05** Duszpasterz **17.30** Okiem kamery **18.15** Rozmowy niedokończone **19.30** Przyjaciele i bohaterowie **20.00** Informacje dnia **20.20** Różaniec **21.00** Apel Jasnogórski **21.40** Polski punkt widzenia **22.00** Przyroda i ludzie **22.30** Z wędką nad wodę...

TVP Sport

8.00 Piłka nożna: Puchar Włoch **10.00** Legia TV **10.30** Lech TV **11.00** (L) Tenis: Turniej WTA **17.00** Niezwykłe historie Biało-Czerwonych **17.25** 4 skocznie Kubackiego **17.50** (L) Tenis stołowy – Liga Mistrzyń ETTU: KTS Enea Siarka Tarnobrzeg – SKST Stavoimpex Hodonín: ćwierćfinał – rewanż **20.35** Ring TVP Sport **21.30** Sportowy wieczór **22.05** Piłka parzy **22.25** Piłka nożna: Puchar Króla **0.10** Piłka nożna: Puchar Włoch **1.50** Kickboxing: Glory **3.40** MMA: ONE Championship

TV Puls

8.00 Lombard. Życie pod zastaw (128) **9.00** Rodzinny interes (58) **10.00** Castle (8, 9) **12.00** Kobra – oddział specjalny (11, 12) **14.00** Łowcy skarbów (6) **15.00** Lombard. Życie pod zastaw (129) **16.00** Rodzinny interes (58, 59) **18.00** Lombard. Życie pod zastaw (233, 234) **20.00** ♦♦♦ Taxi II – film sensacyjny Francja 2000, reż. Gérard Krawczyk, wyk. Samy Naceri, Marion Cotillard **21.45** ♦ Wielkie kino – komedia USA 2007 **23.15** ♦♦♦ To już jest koniec – komedia USA 2013 **1.20** Ojciec Ted (7, 8)

♦♦♦♦♦ koniecznie ♦♦♦♦ zdecydowanie tak ♦♦♦ możesz ♦♦ nie musisz ♦ zdecydowanie nie ● dla dorosłych (L) na żywo

DVB-T stacje dostępne w naziemnej telewizji cyfrowej

eprasa.pl 2c50bb7ef2

1	2	3	4	5	6	7	8	9	10	11	12	13	14	15	16	17	18	19	20	21	22	23	24	25	26	27	28

Rozwiąż krzyżówki i wygraj nagrodę

Wśród Czytelników, którzy poprawnie rozwiążą krzyżówki rozlosujemy nagrodę. Odpowiedzi należy dostarczyć do redakcji w terminie do 10 dni od daty ukazania się numeru wraz z wyciętym z gazety kuponem. Na kuponie należy zapisać hasła z obu krzyżówek.

Sponsorem nagrody jest Gazeta Twój Głos
tygodnik powiatu garwolińskiego

KUPON

Krzyżówka 5/2020

hasło 1: .....

.....

.....

hasło 2: .....

.....

.....

imię: .....

nazwisko: .....

adres: .....

dostarczenie kuponu do redakcji jest jednoznaczne z wyrażeniem zgody na przetwarzanie danych osobowych do celów związanych z przeprowadzeniem konkursu

1	2	3	4	5	6	7	8	9	10	11	12	13	14	15	16	17

Litery z pól ponumerowanych od 1 do 17 utworzą rozwiązanie które należy przesłać na adres redakcji. Na odpowiedzi czekamy 10 dni od daty ukazania się numeru.

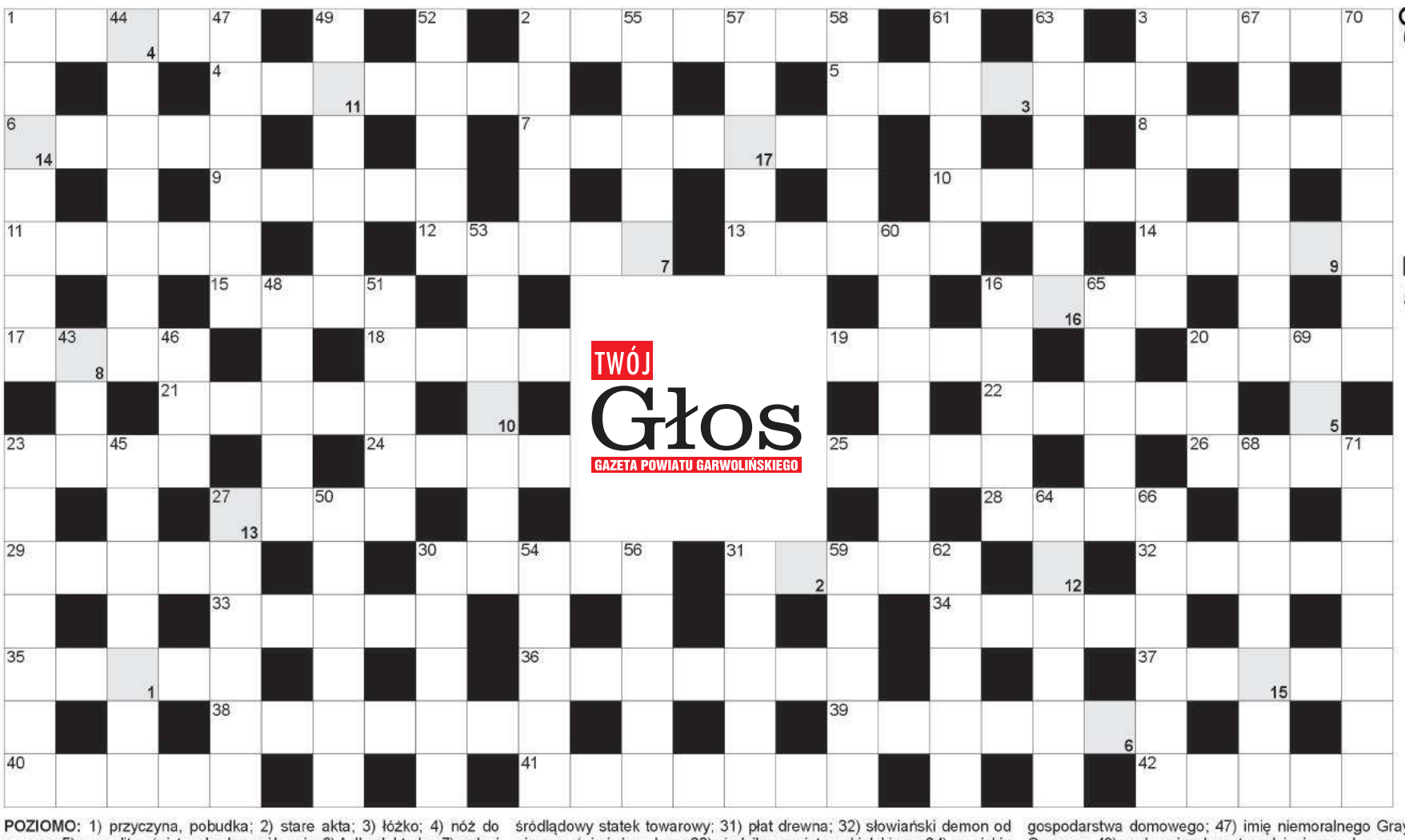

Krzyżówka 5/2020

Nagrodę za poprawne rozwiązanie krzyżówek nr. 3/2020 wygrywa **Ryszard Teperek z Kacprówka.** Serdecznie gratulujemy!

POZIOMO: 1) przyczyna, pobudka; 2) stare akta; 3) łóżko; 4) nóż do warzyw; 5) pospolite ościste ryby, kuzyni karpia; 6) A dla elektryka; 7) rodzaj spółki; 8) np. Włoch dla Włocha; 9) drzewo iglaste potocznie; 10) fundacja Ewy Błaszczyk; 11) w mitologii indyjskiej król bogów; 12) motyw dekoracyjny w formie kwiatów; 13) główna szata liturgiczna zakładana do mszy świętej; 14) obok cosinusa; 15) Nb dla chemika; 16) kolce przy butach; 17) oceaniczna to miecznik; 18) pies gończy; 19) większe od sokołów; 20) Mata, kobieta szpieg i tancerka; 21) inaczej korona, krajnik; 22) opowieść dla dzieci; 23) modna nadpobudliwość; 24) krocząca dyscyplina sportowa; 25) były funkcjonariusz bezpieki; 26) gruby pniak; 27) jednostka prędkości; 28) łódź Noego; 29) dokucza niemowlakowi; 30) śródlądowy statek towarowy; 31) płat drewna; 32) słowiański demon od nieszczęścia i złego losu; 33) siedziba powiatu nakielskiego; 34) rosyjskie zdrobnienie Zofii; 35) strój zakonny; 36) wzgórze na którym ukrzyżowano Chrystusa; 37) kanalizacyjny pod zlewem; 38) ponoć, być może; 39) przykry smak; 40) ojczyzna z "Pana Tadeusza"; 41) brak sensu, niedorzeczność; 42) tkanina wełniana na mundury.

PIONOWO: 1) z klawiszami i pedałami; 2) wartościowy papier giełdowy; 3) mityczni bohaterowie; 16) w akwarium; 20) kapitan od Piotrusia Pana; 23) piwo; 27) wedyjski hymn lub modlitwa; 30) ... Higgsa, boską cząstką; 31) czwarty pod względem wielkości księżyc Saturna; 43) ma symbol Ra; 44) kolizja, zderzenie drogowe; 45) kuzyn fladry, kulbak; 46) artykuły gospodarstwa domowego; 47) imię niemoralnego Graya; 48) małżonka Ozyrysa; 49) wakacyjny kurort nad jeziorem Jamno; 50) z trzciny lub buraka; 51) niemiecka marka elektronarzędzi; 52) ptak lubiący błyskotki; 53) woda z kranu; 54) numer firmy; 55) mocny u zapaśnika; 56) Woody, aktor i reżyser; 57) lodowy dom; 58) Prost, kierowca Formuły 1; 59) pokaz z medium; 60) gimnastyka przy muzyce; 61) pierwiastek At; 62) strzępiasty jesienny kwiat; 63) najgęściej zaludniona dzielnica Warszawy; 64) bardzo dobra opinia o firmie; 65) lekka łódź sportowa; 66) zimny stan USA; 67) Sykstyńska z obrazu Rafaela Santi; 68) przywódca zbuntowanych aniołów; 69) tam największy karnawał; 70) ciastka z wiórkami kokosowymi; 71) drzewko świąteczne.

eprasa.pl 2c50bb7ef2

Dodaj swoje ogłoszenie

Jak zamieścić ogłoszenie drobne w gazecie?
Wybierz jeden ze sposobów

SMS

Napisz w telefonie komórkowym dowolnej sieci SMS z treścią ogłoszenia (maksymalnie 160 znaków), zaczynając od skrótu TGO., np.: TGO.oddam szczeniaki w dobre ręce. Podaj miejscowość oraz numer telefonu kontaktowego. Wyślij SMS pod nr 72051. Koszt SMS-a wynosi 2,46 zł z VAT.
Ogłoszenie ukaże się w kolejnym wydaniu gazety. Serwis funkcjonuje we współpracy z firmą Bild Presse z siedzibą w Łodzi.
UWAGA! Zmiana cennika ogłoszeń. Od 1 lutego 2020 roku koszt SMS-a będzie wynosił 4,92 zł z podatkiem VAT.

KUPON

Napisz treść ogłoszenia na wyciętym z gazety, ważnym kuponie i dostarcz go do redakcji - osobiście lub wrzuć do skrzynki kontaktowej gazety.
Możesz także wysłać go pocztą. Ogłoszenie jest bezpłatne i ukaże się w kolejnym wydaniu gazety.

REDAKCJA

Przyjdź do redakcji i podaj treść ogłoszenia. Cena za jedną emisję wynosi 5,00 zł (z VAT).

UWAGA!

Zmiana cennika ogłoszeń drobnych. Cena ogłoszenia w biurze ogłoszeń: 5,00 zł. Cena ogłoszenia wysłanego SMS-em: 4,92 zł (od 1 lutego 2020 r.).

Ogłoszenie na ważnym kuponie wyciętym z gazety: BEZPŁATNE.

Ogłoszenie dostarczone do redakcji do poniedziałku do godz. 10:00 ukaże się w najbliższym środowym wydaniu. W przypadku wysłania kuponu pocztą lub wrzucenia do skrzynki kontaktowej o terminie publikacji decyduje data dotarcia kuponu do redakcji.

Redakcja zastrzega sobie prawo ingerencji w treść ogłoszenia w przypadku, gdy podana kategoria jest niezgodna z treścią ogłoszenia, lub gdy treść ogłoszenia zawiera błędy ortograficzne lub stylistyczne.
Redakcja nie odpowiada za treść ogłoszeń.

KUPON na bezpłatne ogłoszenie drobne

(kupon ważny do 17.02.2020)

TREŚĆ OGŁOSZENIA:

CENA:

MIEJSCOWOŚĆ:

TELEFON KONTAKTOWY:

TWÓJ Głos kupon ważny do 17 lutego 2020

OGŁOSZENIA

MIESZKANIE SPRZEDAM

MIESZKANIE 25 m2, parter, centrum Ryk, szczegóły na telefon Tel. 664 697 404.

MIESZKANIE spółdzielcze własnościowe pow. 50 m2, os. Kochanowskiego w Rykach Tel. 508 459 807.

MIESZKANIE 3-pokojowe (73 m2), wysoki parter, pokoje nieprzechodnie, balkon, garaż, wyposażenie za dodatkową opłatą, cena 114 000 zł. Podlodów. Tel. 500 506 949.

MIESZKANIE KUPIĘ

MIESZKANIE na os. Karola Wojtyły, Wyczółkowskiego, Spacerowa lub Kościuszki. Tel. 530 760 606.

DOM SPRZEDAM

DOM murowany wolnostojący, około 170 m2 na działce około 30 ar, kryty blachą, woda, tynki, światło, garaż 9 x 16 m. Cena do uzgodnienia. Swaty Tel. 667 315 720.

DOM piętrowy w samym centrum Ryk, w ciągłej zabudowie, 95 m2, podwórko, 2 wyjścia, 5 pokoi, kuchnia, łazienka, komórka. Cena do uzgodnienia. Ryki, ul. Krótka 3. Tel. 502 554 765, 606 173 605.

DOM wolnostojący na os. Jagiellońska, piętrowy, podpiwniczony, z podwyższonym strychem, kuchnia, 4 pokoje, 2 łazienki, WC, spiżarka, garderoba i ganek. Garaż na dwa samochody pod budynkiem. Ogrzewanie gazowe, węglowe i kominkiem z rozprowadzeniem ciepła, na działce wiata na drewno i szklarenka. Budynek ocieplony. Dęblin. Cena do uzgodnienia Tel. 608 667 445.

SPRZEDAM dom parterowy do remontu, na działce 1025 m2, wraz z przyległą zadrzewioną łąką z jeziorkiem (pow. ok. 0,5 ha). Możliwość wykonania łowiska. Os. Lotnisko na Masowie. Dęblin, ul. Krasickiego. Cena do uzgodnienia. Tel. 606 550 542.

Sprzedam dom jednorodzinny z budynkami gospodarczymi na działce 50 arów, uzbrojona i pole 1,94 ha. Podebłocie. Cena do uzgodnienia. Tel. 667 495 008.

DOM murowany (cegła) 80 m2, komórki murowane (pustaki) 40 m2, na działce 770 m2. Cena do uzg. Położenie - Stężyca, ul Dęblińska. Tel. 600 762 567, 504 719 188.

DOM wolnostojący na działce 600 m2, dwa oddzielne wejścia, ok. 150 m2, 5 pokoi, 3 łazienki, 2 kuchnie, garderoba, pomieszczenie na 3 garaże. Cena do uzgodnienia. Ryki, ul. Żytnia. Tel. 509 158 001, 508 395 774.

DOM wolnostojący z zadbanym ogrodem w Stężycy, w stanie do zamieszkania, parterowy, z możliwością adaptacji poddasza, położony na działce o pow. 2200 m2, powierzchnia użytkowa to 115 m2 + podwójny garaż. Tel. 782 557 034.

DOMEK letniskowy całoroczny o pow. 85 m2 z poddaszem użytkowym oraz piwnicą użytkową. Całość wyremontowana i umeblowana. Na parterze znajduje się salon z kominkiem oraz ogrzewaniem podłogowym, kuchnia i łazienka, schody na poddasze i do salonu w podpiwniczeniu oraz umeblowany, taras 24 m2. Na poddaszu są dwa pokoje umeblowane z wyjściem na duży taras 24 m2 oraz toaleta. W podpiwniczeniu jest umeblowany, jasny, przestronny i bardzo chłodny salon z narożnikiem, kanapą, dwoma fotelami, 2 pufy oraz komoda. Na działce znajduje się wiata na narzędzia, rowery. Nieruchomość położona 30 m od jeziora, bezpośredni dostęp do pomostu i 300 metrów od centrum Okuninki. Więcej informacji telefonicznie. Tel. Tel. 601 848 140.

DOM jednopiętrowy z poddaszem użytkowym w Rykach przy ul. Myśliwskiej. Dom jest w pełni wykończony do umeblowania według własnego uznania. Na parterze znajduje się przedpokój, duży hol, salon połączony z kuchnią (kominek) i wyjściem na duży słoneczny taras, jeden pokój, łazienka (WC, wanna), kotłownia, ogrzewanie gazowe (piecyk dwu funkcyjny+kolektory słoneczne), klatka schodowa. Na poddaszu znajdują się cztery pokoje, łazienka (WC,prysznic, wanna), wyjście na taras z dwóch pokoi. W budynku znajduje się garaż o powierzchni 21,87 m2, działka ogrodzona, własna kanalizacja. Do końca roku ma zostać wykonana droga asfaltowa na ul. Myśliwskiej. Tel. tel. 601 848 140.

Sprzedam dom - bliźniak - kamienica w centrum Ryk przy ul. Przechodniej. Nieruchomość na etapie oczekiwania pozwolenie na budowę. Na parterze usytuowane pomieszczenia usługowe- mieszkaniowe, na piętrze dwa mieszkania po około 55 m2. Wszystkie media, parking, plac zabaw dla dzieci, park z fontanną, Biedronka. Możliwość zmian w projekcie według zapotrzebowania i uznania. Tel. tel. 601 848 140.

DOM drewniany - 4 pomieszczenia (ok. 60 m2), budynek gospodarczy - 3 pomieszczenia, garaż, budynek mieszkalny murowany, podpiwniczony, ok 50 m2, na działce 21 a, woda, prąd gaz na posesji. Cena 180 tys. zł do negocjacji. Dęblin - Masów. Tel. 501 658 139.

DOM mieszkalny po remoncie, 131 m2, dwie łazienki + garaż 30 m2, działka 15 arów, Kruków. Tel. 502 374 110.

DOM jednorodzinny niedaleko centrum, do zamieszkania, działka uzbrojona 364 m2, od zaraz, cena do uzgodnienia, Dęblin. Tel. 662 388 689.

KAMIENICA w centrum Ryk, w ciągłej zabudowie (parter oraz 1 piętro - 2 odrębne mieszkania), pow. 85 m2 + odrębne pomieszczenia gospodarcze. Tel. 693 974 057.

Sprzedam siedlisko z polem 1,46 ha. Dom murowany, ocieplony o pow. 78 m2. Pole orne 1,09 ha. Cena do uzgodnienia. Kłoczew Tel. 606 776 537.

Sprzedam dom drewniany. Okolice Kłoczewa Tel. 514 498 117.

LOKAL SPRZEDAM

BUDYNEK sklepowy 79 m2, wolnostojący na działce 1200 m2, cena do uzgodnienia, Stężyca. Tel. 818 663 620.

DO WYNAJĘCIA POSIADAM

Wynajmę lokal pod działalność gospodarczą. Ryki, ul. Słowackiego 18a. Tel. 607 084 093 Tel. 607 084 093.

DOM jednorodzinny dla pracowników lub rodziny, gm. Stężyca - Długowola, 75 m2, dwa pokoje, kuchnia, łazienka i korytarz, na działce 1500 m2. Cena do uzgodnienia Tel. 694 532 342.

MIESZKANIE lub pokoje w Dęblinie przy ul. Urbanowicza (os. Lotnisko), do zamieszkania od zaraz. Pokoje w cenie 300 zł. Tel. 509 851 846, 607 597 048.

LOKAL usługowy w centrum Garwolina; biuro na pierwszym pietrze przy ulicy Kościuszki 22; bardzo widne pomieszczenie - okna na obie strony budynku; do wynajęcia od marca; więcej szczegółów telefonicznie Tel. 505 272 382.

POKÓJ w mieszkaniu dwupokojowym, mieszkanie umeblowane, po remoncie. Os. Lotnisko, blisko Uczelni. Wolny od zaraz. Cena do ustalenia. Dęblin. Tel. 724 512 220.

DOM w okolicy Ryk, z garażami, 4 pokoje, 2 kuchnie, 2 łazienki, dwa oddzielne wejścia. Umeblowane. Cena do uzgodnienia. Tel. 601 848 140.

MIESZKANIE w Rykach, w bloku na osiedlu Kochanowskiego, II piętro, 3 pokoje, korytarz, kuchnia, łazienka, WC. Mieszkanie umeblowane. Cena do uzgodnienia. Tel. 601 848 140.

Wynajmę murowany garaż w Dęblinie na ul. Jerzego Bajona (obok Podkówki). Tel. 501 324 088.

POKÓJ w domu jednorodzinnym w centrum Dęblina, od chwili obecnej, dla studentów lub pracowników. W pozostałych pokojach mieszkają: studentka oraz pracownik biurowy. Część wspólna to salon z aneksem kuchennym, umeblowane, AGD, przedpokój, łazienka, media, możliwość korzystania z podwórka, blisko Uczelni, ul. 1 Maja, cena 500 zł + prą i woda (ok. 50 zł). Ogrzewanie gazowe w czynszu. Tel. 665 511 770.

Jedno ogłoszenie = jedna oferta

UWAGA!!!

W jednym ogłoszeniu można podać tylko jedną ofertę sprzedaży, kupna, czynności. W przypadku, gdy w ogłoszeniu będzie więcej ofert, opublikowana zostanie pierwsza w kolejności, nawet, jeśli pozostałe dotyczą tej samej kategorii.

1. Z ogłoszenia: „Sprzedam kosiarkę rotacyjną, pługi czteroskibowe, kultywator...” opublikowana zostanie oferta sprzedaży kosiarki rotacyjnej. Pozostałe dwie rzeczy należy podać w kolejnych ogłoszeniach.

2. Z ogłoszenia: „Kupię samochód audi, seat, polonez...” opublikowana zostanie tylko oferta kupna samochodu audi. Pozostałe oferty kupna powinny znaleźć się w oddzielnych ogłoszeniach.

KUPON na bezpłatne ogłoszenie drobne

(kupon ważny do 17.02.2020)

TREŚĆ OGŁOSZENIA: Sprzedam kosiarkę rotacyjną, pługi czteroskibowe, kultywator...

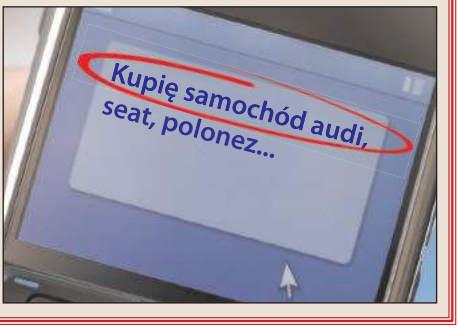

eprasa.pl 2c50bb7ef2

ATH auto.pl
Wypożyczalnia Samochodów
Już od 69 zł za dobę
Garwolin, Kościuszki 49D, lok. 11 ath.auto.pl Tel. 601 633 003

BETONIARNIA
502 685 351
502 442 873
betoniarniakamionka.garwolin@gmail.com
Kamionka, k/Borowia

INTERNET ŚWIATŁOWODOWY
KASY FISKALNE
KOMPUTERY
NET-komp
Krystian Kania
Żelechów ul. Chłopickiego 20
tel. 25 684 77 77
www.net-komp.eu

Marcin Paprota
Jakość usług na najwyższym poziomie!
INSTALACJE
kotłów gazowych
Doradztwo
Sprzedaż
Montaż
Serwis
VAT 8%
tel. 664 428 763
www.lider-instalacji.pl

SKUP BYDŁA I CIELĄT
KONKURENCYJNE CENY
- byki - jałówki - krowy
wysyłam na export
ODBIÓR Z GOSPODARSTWA W KAŻDEJ KONDYCJI
PŁATNOŚĆ GOTOWKĄ LUB SZYBKIM PRZELEWEM
tel. 506 385 510, 513 364 520

WYNAJMĘ mieszkanie w Rykach, pokój z kuchnią, dla jednej osoby, umeblowane, wyposażone w lodówkę, mikrofalówkę, pralkę i kuchnię. Tel. 693 483 414.

Mieszkanie w komórce pokój 13 m2, kuchnia 10 m2, WC, CO. Ryki, ul. Lipowa 5 Tel. 695 255 830.

Garaż w Rykach, ul. Kochanowskiego Tel. 662 995 759.

Mieszkanie w Rykach 36 m2, parter, umeblowane, do zamieszkania od zaraz Tel. 532 308 842.

Wynajmę lokal 30m2 ulica Warszawska Ryki. Tel. tel. 790 850 804.

DO WYNAJĘCIA
SZUKAM

MIESZKANIE (ok 60 m2) lub dom (ok. 100 m2) w Garwolinie lub w jego najbliższych okolicach Tel. 600 703 956.

DZIAŁKA POLE
SPRZEDAM

DZIAŁKA budowlana nr 838/55, Ryki, os. Brzezinka, pow. 900 m2, media na granicy, 400 m od basenu. Cena do uzgodnienia. Tel. 730 407 309.

ŁĄKĘ 3 ha w Dęblinie Tel. 601 507 884.

DZIAŁKA rolna o łącznej pow. 2,4 ha, w jednym kawałku. W miejscowości Swaty. Cena 58 tys. zł do negocjacji Tel. 726 088 881, 693 226 577.

DZIAŁKA budowlana (zabudowa zagrodowa), 2300 m2 (szer. 23 m, dł. 100 m), gm. Stężyca - Długowola. Cena do uzgodnienia Tel. 694 532 342.

DZIAŁKI budowlane w Krasnoglinach, od 12 a do 30 a Tel. 782 208 312, +49 151 758 988 12.

DZIAŁKA budowlana o pow. 2100 m2, na osiedlu Rycice - Dęblin. Na działce są zabudowania: dom ok. 70 m2 oraz komórka. Cena do uzgodnienia Tel. 604 942 392.

DZIAŁKA pod inwestycję, przy trasie Dęblin-Moszczanka w Krasnoglinach, pow. 7100 m2, droga nr 48, przy zjeździe na Bobrowniki, możliwość wyjechania na dwie drogi Tel. 782 208 312, +49 151 758 988 12.

SIEDLISKO z polem o pow. 3 ha 40 a, dom o pow. 90 m2, obora i stodoła murowana. Media, prąd, siła, woda z wodociągu + studnia, kolektor słoneczny. Działka graniczy z rzeką. Cena do uzgodnienia. Kłoczew. Więcej informacji pod Tel. 668 929 321.

Sprzedam działkę budowlaną o nr 838/56 o pow. 787 m2, Ryli, ul. Brzezinka, media w pobliżu. Cena do uzgodnienia. Tel. 737 941 901.

POLE orne 0,41 ha, 5 km od Ryk. Tel. 782 158 774.

DZIAŁKA rolna o pow. 0,95 ha, dojazd 500 m od drogi asfaltowej. Cena do uzgodnienia. Zalesie. Tel. 691 950 840.

DZIAŁKA nr 30 na Fregacie, powierzchnia 3 ary, zadbana, Ryki. Tel. 784 010 810.

LAS 0,44 a, dzwonić od 16 do 17. Tel. 603 205 359.

GOSPODARSTWO rolne z zabudowaniami w Jakubówce nr 34, gm. Nowodwór, woj. lubelskie, pow. 1,75 ha. Cena 75 000 zł. Tel. 511 594 542.

DWIE DZIAŁKI leśne - 0,45 ha oraz 0,41 ha, położone w Godziszu, gm. Sobolew, pow. Garwolin. Tel. 600 213 557.

DZIAŁKA 7 arów, cena do uzgodnienia, Dęblin, ul. Słoneczna. Tel. 798 322 354.

DZIAŁKA 2500 m2, w obrębie ul. Cichej, możliwość zabudowy, Dęblin. Tel. 604 087 896.

DZIAŁKA o pow. 3800 m2, w obrębie ul. Cichej, możliwość zabudowy, Dęblin. Tel. 604 087 896.

DZIAŁKI budowlane o powierzchniach 0,22 ha i 0,15 ha w Nowodworze. Tel. 660 168 336.

DZIAŁKA rolna nr 155/2 - 7500 m2, z możliwością przekształcenia na budowlaną; nr 155/1 - 40 ar, budowlano-rolna. Cena do uzgodnienia. Ryki, ul. Okopowa 77. Tel. 601 088 603.

Działka rolna o pow. 2,62 ha w obrębie działki gaz i woda. Cena do uzgodnienia. Zalesie Kolonia. Tel. 691 950 840.

Sprzedam działkę 1,42 ha - 345/1(działka budowlana + pole + las) Leopoldów ul Słoneczna . Działka szer. przy drodze 30 m, media w działce(woda, prąd, gaz). Cena do uzgodnienia, tel Tel. 667 781 777.

SAMOCHÓD
SPRZEDAM

PEUGEOT 5008, siedmioosobowy, 2010 rok, 213 tys. km, 1,6 B+G, 120 KM, manualna skrzynia biegów, zarejestrowany, ubezpieczony do września 2020 roku, średnie spalanie 9-10 l LPG, po wymianie olejów i filtrów, dwumiesięczny gaz. Cena 22.500 zł. Ryki Tel. 663 436 660.

TOYOTA RAV4 2.2 D4D Diesel, 150 KM, rok produkcji 2013, przebieg 79300 km, srebrny metalik, tempomat, wielofunkcyjna kierownica, kamera cofania, duży wyświetlacz multimedialny i wiele innych dodatków. Auto bardzo zadbane. Tel. 601388570.

RENAULT Megane Scenic 1,9 DCI, 2002 rok. Cena 4500 zł do uzgodnienia. Dęblin Tel. 665 505 733.

Sprzedam Renault Megane Scenic 1,9 DCI, 2002 r. Cena 4,5 tys. do uzgodnienia. Dęblin Tel. 665 505 733.

VOLVO V40 1,9 TD, 2002 rok, przegląd i ubezpieczenie ważne do października 2020 roku, stan bardzo dobry, przebieg 370 tys. km, garażowany, cena 3200 zł. Ryki Tel. 724 101 128.

OPEL Astra; 99 r; 1.6 B+G; sedan; granatowy; z hakiem; idealny na dojazdy do pracy; okazyjna cena; okolice Garwolina Tel. 726 574 281.

TOYOTA Avensis III; 2010 rok; B+G; kolor grafit; kombi; cena do uzgodnienia; Wilga Tel. 509 716 638.

CITROEN Berlingo Multispace, wersja 5-osobowa, full opcja wyposażenia, nawi, szklany dach i wiele innych, 2017 rok, 1,6 HDi, 120 KM, 6 biegów, cena 49 999 zł. Ryki. Tel. 600 449 265.

CITROEN C3 2006 rok, 1,4 HDI, 70 KM, 131 250 km, kolor kremowy, pełna elektryka, hak, 5 drzwi i inne, cena 7

POSADZKI
AGREGATEM
OCIEPLENIA PIANĄ PUR
ponad 10 lat na rynku
www.posadzki-mazowieckie.pl
696 463 784
BLIK-BET Adam Szostak
ul. Klonowa 61
05-300 Mińsk Mazowiecki

Wynajem:
- namiotów cateringowych
- zjeżdżalni i urządzeń rozrywkowych
namiocik 510 911 344 @namiocik@onet.pl

KOMPLEKSOWE USŁUGI SPRZĄTAJĄCE
Sprzątanie:
- domów - hal
- biur, gabinetów - i innych obiektów
Garwolin i okolice Wystawiamy faktury VAT
tel. 507 720 193, e-mail: czystykat@wp.pl

SZAMBA
zbiorniki betonowe na scieki
domowe, przemysłowe, deszczówkę, gnojowicę
tel. 791 519 607
www.szambabetonowe-brat-bet.pl, brat-bet@wp.pl

UWAGA!!! UWAGA!!! UWAGA!!!
Podpisujemy umowy z importerami pojazdów!
AUTO KASACJA
wydawanie zaświadczeń do wyrejestrowania pojazdu,
odbiór własny,
płatność gotówką,
wysokie ceny za pojazdy
tel. 781 200 418, Ryki ul. Kolejowa 14

200 zł, Ryki. Tel. 600 449 265.

LAND ROVER rok 2000, diesel, stan bardzo dobry, przegląd i ubezpieczenie ważne. Tel. 511 290 664.

SEAT Alhambra 1,9 Tdi, 1997 rok, kolor granat, stan dobry, opony jak nowe, 7 foteli, hak, OC na pół roku, cena 3500 zł. Tel. 515 402 628.

OPEL Corsa, rok 2003, 1,7 CDI, przebieg 257 tys. km, stan dobry, opłaty, koła letnie, cena 4000 zł, Oblin, koło Maciejowic. Tel. 601 639 036.

VW Golf 5; 1.9 TDi; 2007 rok; kolor czarny; 5D; ABS; 131 tys. km; K; 6 biegów; nowy rozrząd, klocki i tarcze; sprowadzony; zarejestrowany; pierwszy właściciel; stan idealny; cena do uzgodnienia; okolice Trojanowa Tel. 692 263 782.

SEAT Ibiza 1,2 Benzyna, 2002 rok, odcień błękitu, stan dobry, opłaty aktualne, Ryki, cena 2 800 zł. Tel. 570 270 530.

OPEL Astra II kombi, diesel 2,0, czerwony, cena 1750 zł, Dęblin. Tel. 694 335 942.

RENAULT Kangoo, rok 1998, poj. 1,2 Benzyna + Gaz sekwencja, stan dobry, cena 2 700 zł do negocjacji, Ryki. Tel. 660 592 125.

AUDI A4 B6 srebrny sedan, 2,0 benzyna, 131 KM, 261 tys. km, 2001 rok, przegląd i OC ważne do maja, stan dobry, cena 9 000 zł do negocjacji, Ryki. Tel. 516 527 307.

TOYOTA Yaris; 2000 rok; 1.0 B; kolor ciemna zieleń; tanio; Gończyce Tel. 510 893 710.

FORD Fiesta 1,3 benzyna, 5 drzwi, rok zakupu 1999, kolor zielony metalik, 98 tys. km przebiegu, I właściciel z salonu, cena 1300 zł do negocjacji. Ryki. Tel. 507 151 250.

KIA Sportage 2013 rok, 1,6 B, 93 tys. km przebiegu, wersja XL. Tel. 609 424 027.

SKODA Fabia kombi lift 2005 rok, 1,4 B, sprowadzony z Niemiec, klima, komputer, el. szyby i lusterka, czujniki parkowania, tempomat, cena 6 400 zł. Tel. 725 659 571.

HYUNDAI i30 2007 rok, poj. 1,4, 105 KM, benzyna, stan bardzo dobry, cena do uzgodnienia. Dęblin. Tel. 605 277 716.

MITSUBISHI Outlander Tel. 602 264 122.

SEAT Toledo 1,9 D, aktualny przegląd i ubezpieczenie OC, sprawny, Dęblin, cena 700 zł do negocjacji. Tel. 790 216 834.

NISSAN Almera N16 1,5 Benzyna+Gaz, 2001 rok, sedan, srebrny, 241 tys. km, OC do 06.2020, butla do 2025, opony zimowe, klimatyzacja, el. szyby, cena 4 700 zł, Stężyca. Tel. 696 462 933.

BMW E46, 2004 rok, Diesel. Tel. 513 565 529.

SKODA Octavia 1,9 TDI, 90 KM, 2003 rok, cena 5 600 zł, Ryki. Tel. 516 099 766.

SKODA Octavia 1,9 TDI, 90 KM, 2003 rok, cena 5 600 zł, Ryki. Tel. 794 943 937.

VW Polo rok 2004, 1,9 Sdi, stan bardzo dobry, 3-drzwiowy, cena do uzgodnienia. Tel. 781 741 464.

RENAULT Master 2,8, rok 1999, cena do uzgodnienia. Tel. 505 013 033.

GOLF 3 GTI, rok 1994, cena 1300 zł do negocjacji. Tel. 505 013 033.

SKODA Octavia 1,6 TDI, 2011 rok, przebieg 140 803 km, czarny, kombi, el. szyby, el. lusterka, bixenon skrętny, klima, alufelgi, manual, podgrzewane fotele, kierownica funkcyjna, fabryczne radio i inne, cena 21 500 zł, Okrzeja. Tel. 605 892 005.

VW Polo 1,4 D, 2007 rok, 5 drzwi, kolor srebrny, klimatyzacja, alufelgi, el. szyby i inne. Cena 9 500 zł, Okrzeja. Tel. 605 892 005.

OPEL Zafira 1,9 CDTI, 2008 rok, srebrny, 217 tys. km, 120 KM, 6 biegów, el. szyby, klimatyzacja, alufelgi, centralny zamek, radio fabryczne i inne. Cena 11 900 zł, Okrzeja. Tel. 605 892 005.

PEUGEOT 206, rok 2004, silnik 1,4 HDI, cena 3 500 zł do małej negocjacji. Tel. 785 450 297.

OPEL Corsa typu C, 2002 rok, silnik 1,0, cena 4 000 zł do negocjacji. Ryki. Tel. 608 119 866.

Sprzedam VW Golf 5 plus 1,6 benzyna. Niebieski metalik, 2006 r. Przebieg 192 tys. km. 2 lata w kraju. Stan dobry. Cena 15.600 Ryki Tel. 606 717 385.

Sprzedam BMW X 3 F 25 suv 2017 r. brąz metalik. 64 tys km. Automat , rejestrowany w Polsce. Bogate wyposażenie, panorama, dodatki kremowa skóra, 2 x klucze, dużo innych dodatków. Cena 95 tys. do uzgodnienia. Tel. 797 992 557, 601 338 040.

Opel Zafira B 2007 r., pierwsza rejestracja. 1,9 D, 120 km, przebieg 244.300 tys km. Kolor niebieski, 7 os., stan bardzo dobry. Cena do uzgodnienia Tel. 601 314 747.

Opel Vivaro 2006 r., 9 osobowy, 297 tys. km,klima, hak, srebrna perła, bez wypadkowy, bez żadnych nakładów. Ryki Tel. 539 595 509.

Audi A 4 2006 r., 5 drzwiowe, czarne, 217 tys, km. Bez wypadkowe, zadbane, bogate wyposażenie. Ryki Tel. 539 595 509.

Hundai Santa fe, 2004 r., 2,0 CRDI, 170 tys., zakupiony w Polsce, salon, pełne wyposażenie, skóra, stan bardzo dobry. Cena do uzgodnienia. Rososz Tel. 664 773 885.

VW Golf V, 2005 r., 5 drzwiowy, szary met., 207 tys, km. Po wymianie rozrządu i oleju. stan bardzo dobry. 2 komplety kluczy, zarejestrowany. Cena 12.700 Ryki Tel. 668 275 449.

OPEL Astra; 99 r; 1.6 B+G; sedan; granatowy; z hakiem; idealny na dojazdy do pracy; okazyjna cena; okolice Garwolina Tel. 726 574 281.

VW Passat B 5 1,9 TDI, 90 km, 1997. Przebieg ok. 390 tys. km. Kolor błękitny. Komplet opon zima - lato. Stan bardzo dobry. Cena 2.700 do uzgodnienia Tel. 790 362 685.

TOYOTA corolla verso 2003r. diesel, przebieg 255.300 km, poj. 1995 cm3, 90 KM, hak, auto garażowane, komplet opon zimowych na felgach stalowych. Cena 8.700 zł do negocjacji. Tel. 667 781 777 . , 667 678 177.

TOYOTA avensis II 2.0 D4D 116 KM, rok prod. 2004, przebieg 285 000 km, bogate wyposażenie, stan bardzo dobry. Tel. 511 029 084.

AUDI, rok. prod. 1985, poj. 1,6 D. Ryki. Cena 4000 zł. Tel. tel. 663 454 357.

Volkswagena golfa IV rocznik 2000, silnik 1, 6, benzynowy, stan dobry, cena do negocjacji, tel. kontaktowy Tel. 694 971 989.

Sprzedam: Saab 9-5, 2001r, czarny, pierwszy właściciel, Diesel,177 000 km, 3000cm3. Cena 5400 do negocjacji. Tel. Tel. 663 383 925.

SAMOCHÓD
KUPIĘ

KUPIE SAMOCHODY do 5.000 zł; po cenie mniejszej niż rynkowa; w cenie złomu także; Żelechów Tel. 505 874 162.

MOTOCYKL
SPRZEDAM

MZ TS 250, cena 3 200 zł. Tel. 662 976 967.

HONDA CB 250, rok 1974, cena 3 200 zł. Tel. 662 976 967.

SKUTER Keeway, stan bardzo dobry. Tel. 511 671 840.

Skuter ZIPP 504 t, zarejestrowany, ubezpieczony, stan bardzo dobry. Cena 800 zł. Jakubówka 52 Tel. 506 358 532.

MOTOCYKL
KUPIĘ

KUPIĘ stare motocykle, części, dowody rejestracyjne typu WSK, MZ, Romet Tel. 514 633 149.

MOTO RÓŻNE
SPRZEDAM

Sprzedam chłodnicę do passata B-4. Cena 150 zł. Stężyca, Brzeziny 150 Tel. 609 566 101.

MASKA i rozrusznik do passata b4. Brzeziny. Tel. 609 566 101.

FELGI aluminiowe 4x100, z oponami letnimi 14 cali. Tel. 516 066 492.

OPONY - dętki lotnicze, nowe i używane, różne rozmiary, np. 840x290, cena do uzgodnienia. Tel. 517 120 621.

FOTELE z Forda Galaxy MK2, środkowy (150 zł) i ostatni rząd (120 zł). Proszę o SMS, oddzwonię Tel. 534 464 742.

OPONY zimowe 14 cali z felgami, 4 sztuki, do Citroena Berlingo, cena 300 zł za całość, Stężyca. Tel. 818 663 620.

PRZYCZEPKA samochodowa 205x125 cm. Tel. 603 741 334.

KOŁA 1100 na 20r - 8 sztuk, od przyczepy d 55, cena do uzgodnienia. Tel. 726 449 797.

KOMPLET opon zimowych 17 do samochodu Audi Q5 z oryginalnymi felgami, stan idealny - 1600 zł, komplet felg stalowych do VW Tiguana z oryginalnymi kołpakami, nowe, rozm. 17x65x235 - 700 zł. Ryki. Tel. 508 166 170.

Sprzedam opony Continental 2 sztuki 205/65/16 C, 2017 r., bieżnik ok. 9 mm. Cena do uzgodnienia. Ryki Tel. 662 271 795.

MASZYNY ROLNICZE
SPRZEDAM

PRASA kostkująca; stan bdb; cena 9.000 zł; okolice Garwolina Tel. 515 073 247.

KROKODYL do obornika, na dwa siłowniki, szer. 1,2 m, solidny. Cena do uzgodnienia Tel. Tel. 693 743 177.

WAŁ ŁĄKOWY gładki; szerokość 2,70 metra; średnica rury 1 cm; masywna rama z profila zamkniętego 100 x 100 x 5; łożyska wahliwe fi35; zaczepiany na podnośnik lub ciągany; możliwość zalania wodą; cena do uzgodnienia; Żelechów Tel. 664 625 816.

KROKODYL do obornika, na dwa siłowniki, szer. 1,2 m, solidny. Cena do uzgodnienia Tel. Tel. 693 743 177.

GRUBER agregat ścierniskowy Frost 2,4m szerokości posiada 13 łap, z tyłu wał rurkowy. Cena do uzgodnienia. Okolice Kłoczewa. Tel. tel. 693 743 177.

ZGRABIARKA, ograbiarka karuzelowa Deutz Fahr 2.33 DN w bardzo dobrym stanie, 10 ramion po 4 zęby. Cena do uzgodnienia. Okolice Kłoczewa. Tel. tel. 693 743 177.

URSUS 3512; 93 r.; stan bdb; więcej informacji telefonicznie; okolice Garwolina Tel. 516 685 997.

PŁUGI „czwórki" Unia Grudziądz; 4 x 35; stan bdb; cena do uzgodnienia; okolice Garwolina Tel. 516 685 997.

ROZRZUTNIK obornika; stan bdb; cena do uzgodnienia; okolice Garwolina Tel. 516 685 997.

OBSYPNIK do kopców i kiszonek typu Wulkan; fabryczny; stan idealny; cena do uzgodnienia; okolice Garwolina Tel. 516 685 997.

PRZETRZĄSARKO-ZGRABIARKA taśmowa po remoncie, stan bardzo dobry, ok. Gończyc, cena do uzgodnienia. Tel. 660 447 006.

PRĄDNICA do ciągnika Ursus C-330, oryginał, stan bardzo dobry, cena 95 zł, okolice Okrzei. Tel. 604 891 618.

KULTYWATOR do ciągnika, cena 400 zł. Tel. 603 191 854.

KULTYWATOR 13 łap. Tel. 669 432 215.

URSUS C-360, rok prod. 1977, stan dobry. Tel. 692 378 753.

URSUS C-360-3P; cena do uzgodnienia; Pilawa Tel. 501 394 575.

ROZRZUTNIK Tandem; 6 ton; cena 7.000 zł (do negocjacji); Gończyce Tel. 510 893 710.

CYKLOP; stan dobry; cena do uzgodnienia; okolice Garwolina Tel. 503 364 585.

URSUS 3512; 94 rok; stan bdb; I właściciel; oryginał; cena do uzgodnienia; okolice Garwolina Tel. 503 364 585.

OŚ do taśmociągu. Tel. 609 424 027.

URSUS 2812 z 1992 roku, stan bardzo dobry, cena 23 700 zł, gmina Ułęż. Tel. 728 308 960.

ROZRZUTNIK jednoosiowy, dwa wałki, oryginalny, sprawny, stan bardzo dobry. Tel. 505 900 999.

OWIJARKA Sipma Tekla 50x75, sprawna, mało używana, stan bardzo dobry. Tel. 505 900 999.

SIEWNIK Międzyrzec 30 redlic, oryginalny podest, grabki, tablica wysiewu, stan bardzo dobry. Tel. 505 900 999.

TALERZÓWKA 2x8 firmowa, talerze ok, stan bardzo dobry. Tel. 505 900 999.

GLEBOGRYZARKA grudziądzka, 8, stan bdb. Cena 1900 zł Tel. 693 106 228.

KOPACZKĘ do ziemniaków, dwurzędową, stan bardzo dobry, cena 1 800 zł. Tel. 602 874 052.

CIĄGNIK rolniczy MF-255, rok 1989, cena do uzgodnienia na miejscu, okolice Ryk. Tel. 691 827 172.

RADEŁKO potrójne do obróbki ziemniaków, stan dobry, cena do uzgodnienia, Dęblin. Tel. 818 831 626.

ROZSIEWACZ wapna RCW 3, po generalnej odbudowie, cena 13 500 zł. Tel. 783 527 172.

PRZYCZEPA samozbierająca do siana lub trawy, polska, w dobrym stanie, sprawna, garażowana, okolice Ryk. Tel. 889 782 125.

BRONY 3, okolice Maciejowic. Tel. 798 524 880.

SIEWNIK Poznaniak, okolice Maciejowic. Tel. 798 524 880.

SIEWNIK Meprozet 23-lejowy i Poznaniak na docisku. Tel. 570 530 800.

KULTYWATOR 1,8/2,1/2,4 z pojedynczym wałkiem lub oddzielnie. Tel. 570 530 800.

PRZEWRACARKA 4,5 m, 5 m, ręcznie i hydraulicznie składane, cena do uzgodnienia. Tel. 535 506 263.

ŚRUTOWNIK, sprawny. Tel. 697 803 296.

TALERZÓWKA firmy Akpil z 2000 roku, 24 talerze, 6x4. Tel. 511 079 554.

ROZRZUTNIK jednoosiowy w oryginale. Tel. 511 079 554.

PŁUGI 3-skibowe, stan dobry. Tel. 511 079 554.

PRZYCZEPA wywrot na tył, na jednej osi, 3,5x2 m, cena 7 000 zł, Żelechów. Tel. 510 549 822.

AGREGAT 2,70 wąski ząb, podwójne wałki, sprawny, stan bardzo dobry. Tel. 505 900 999.

PRASA wysokiego zgniotu Z-224 z roku 1989, sprawna, wał gratis, cena 4 200 zł, Matygi. Tel. 665 913 603.

SIEWNIK Poznaniak 6 na olejowej przekładni, stan bardzo dobry. Tel. 691 312 727.

PRZYCZEPA do bel, na dwóch warstwach mieści 20 bel. Tel. 691 312 727.

BRONA talerzowa 20 Grudziądz, 4 razy po 5, cena 2 800 zł. Tel. 692 290 910.

PRASA kostka Claas 1988 rok, sprawna, cena 5 000 zł. Tel. 692 290 910.

ROZRZUTNIK prywatny, stan bardzo dobry, rok 1995, cena 3 500 zł. Tel. 692 290 910.

PŁUGI 3 Grudziądz z krojem, stan bardzo dobry, cena 1 200 zł. Tel. 692 290 910.

LINY stalowe do zgarniaczy obornika, fi 10, 12, 13 mm oraz koła linowe Tel. 603 346 594.

Sprzedam rozrzutnik. Cena do uzgodnienia. Swaty 173 Tel. 654 052 112.

BRONA 4-polowa; cena do uzgodnienia; Żelechów Tel. 537 013 221.

ROZSIEWACZ RCW-5; cena do uzgodnienia; Żelechów Tel. 537 013 221.

KOSIARKA rotacyjna; 1,65 metra; cena do uzgodnienia; okolice Garwolina Tel. 506 668 445.

PŁUG 2-skibowy Unia Grudziądz; cena do uzgodnienia; okolice Garwolina Tel. 506 668 445.

PŁUG 4-skibowy; cena do uzgodnienia; okolice Garwolina Tel. 506 668 445.

ROZRZUTNIK obornika Brimont; 7 ton; sprawny; cena do uzgodnienia; okolice Garwolina Tel. 506 668 445.

OSŁONA na bębny do kosiarki rotacyjnej 1.65 metra; cena do uzgodnienia; okolice Garwolina Tel. 506 668 445.

OBCIĄŻNIKI do T-25; cena do uzgodnienia; okolice Garwolina Tel. 506 668 445.

KULTYWATOR Unia Grudziądz; szerokość 2,70 metra; cena 750 zł; okolice Garwolina Tel. 506 668 445.

Prasa Sima Z-569/1 Farma II, 2009r wiązanie siatka/sznurek, szeroki podbierak, garażowana, pierwszy właściciel. Polecam. Tel. tel. 518 935 530.

MASZYNY ROLNICZE
KUPIĘ

KUPIĘ przyczepę wywrotkę trzystronną. Tel. 784 181 277.

KUPIĘ siewnik do nawozu, lejek. Tel. 662 310 100.

KUPIĘ maszyny sprawne i do remontu. Tel. 505 900 999.

SIEWNIK do zboża 15, 17 lub większy Tel. 693 106 228.

KUPIĘ taśmociąg, wyciąg taśmowy lub rozrzutnik obornika. Tel. 602 874 052.

ZAKUPIĘ śrutownik z mieszalnikiem pasz. Tel. 798 524 880.

KUPIĘ siewnik Poznaniak. Tel. 882 337 407.

KOSIARKA rotacyjna, najlepiej do remontu, poprawek lub na złom. Tel. 570 530 800.

KUPIĘ maszyny rolnicze, sprawne lub do remontu. Tel. 511 079 554.

KUPIĘ maszyny rolnicze używane: kopaczka, sadzarka, kombajn do ziemniaków, przyczepy, rozrzutniki, pług, prasy, ciągniki i różne maszyny. Tel. 517 293 861.

KAŻDĄ MASZYNĘ ROLNICZA i ciągnik; stan obojętny; mogą być do remontu Tel. 506 668 445.

MASZYNY URZĄDZENIA
SPRZEDAM

PŁUG do śniegu, szer 2m., zaczepiany do Tura do euro ramki. Cena do uzgodnienia. Tel. Tel. 693 743 177.

PALECIAK do Tura, mocowanie euro ramka. Wspawane tulejki. Cena do uzgodnienia. Tel. Tel. 693 743 177.

Sprzedam agregat uprawowy wąskozębowy „Bometr"; szer. 2,70. Cena 2,5 tys. zł do uzgodnienia. Tel. 664 116 232.

PŁUG do śniegu, szer 2m., zaczepiany do Tura do euro ramki. Cena do uzgodnienia. Tel. Tel. 693 743 177.

PALECIAK do Tura, mocowanie euro ramka. Wspawane tulejki. Cena do uzgodnienia. Tel. Tel. 693 743 177.

WENTYLATOR, wyciąg do trocin, ze stali, kompletny, gotowy do montażu, silnik 5,5 kW + turbina. Tel. 500 066 605.

PIŁA spalinowa Stihl, stan bardzo dobry, cena do uzgodnienia, okolice Okrzei. Tel. 604 891 618.

SCHŁADZALNIK na mleko 1300 litr, produkcja 2012r. Cena do negocjacji. Tel. tel. 721 030 803.

SILNIK elektryczny 7,5 kW, polski, na 1400 obr/min, stan bardzo dobry, cena do uzgodnienia, Ryki. Tel. 663 238 782.

AGREGAT prądotwórczy 3000 W Tagred stabilizator napięcia, dwie wtyczki wyjściowe, mało używany, jak nowy, stan idealny, cena 700 zł do negocjacji, Ryki. Tel. 609 898 946.

PIŁA spalinowa 4,5 KM i do tego druga lekko uszkodzona, na wymianę części. Tel. 604 087 896.

KRAWĘDZIARKA do blachy, długość robocza 2 m, grubość 0,7 cm, cena do uzgodnienia. Tel. 889 315 347.

PODKASZARKA Solo 140. Tel. 609 424 027.

MYJKA profesjonalna Karcher HDS 895, na ciepłą wodę, 400 V, cena do uzgodnienia. Tel. 785 514 815.

ŁUPARKA hydrauliczna napędzana silnikiem siłowym, cena do uzgodnienia, Ryki. Tel. 511 110 818.

SILNIKI elektryczne 2,2 kW, 3 kW, 4 kW, 5 kW, 7 kW, 11 kW, 15 kW, różne obroty Tel. 603 346 594.

LINY stalowe różnej grubości i zakuwanie lin Tel. 603 346 594.

WIERTARKA stołowa WS-15, 400 V oraz imadła ślusarskie, różne. Tel. 603 346 594.

Wężownica kuchenna ze stali nierdzewnej, końcówki 1 1,2 „. Bardzo mało używana, Cena do uzgodnienia. Tel. 505 224 818.

MASZYNY URZĄDZENIA
KUPIĘ

PRZECINARKA do metalu gumówka, sprawna lub nie. Tel. 785 031 030.

eprasa.pl 2c5cb7ef2

PRODUKTY I PŁODY ROLNE
SPRZEDAM

KUKURYDZA suszona. Paprotnia. Tel. 608 887 301

SŁOMA w kostkach; większa ilość; cena do uzgodnienia; okolice Garwolina Tel. 515 073 247.

SIANO prasowane w kostkach i balotach, pierwszy i drugi pokos. Cena do uzgodnienia. Nowa Rokitnia 71 Tel. 818 663 668.

PSZENŻYTO workowane po 50 kg, wystawiam fakturę VAT Tel. 570 723 000.

KUKURYDZĘ sprzedam Tel. 791 966 354.

ZIEMNIAKI Vinieta; cena 1,20 zł/kg; większa ilość; okolice Maciejowic Tel. 519 454 620.

ZBOŻE sprzedam, cena do uzgodnienia. Tel. 723 534 062.

Sprzedam żyto, ok. 2 t i pszenżyto ok. 1,5 t. Tel. 504 265 432.

SŁOMA w belotach, cena 30 zł/szt. Czernic Tel. 660 844 118.

SIANOKISZONKA w balotach, Czernic. Tel. 660 844 118.

SIANO w kostkach, pierwszy i drugi pokos. Tel. 511 488 637.

ZBOŻE: pszenżyto z żytem oraz owies, cena do uzgodnienia. Okolice Ryk. Tel. 882 355 670.

ZBOŻE: pszenżyto oraz mieszanka zbożowa bez owsa, okolice Gończyc, cena do uzgodnienia. Tel. 660 447 006.

ZBOŻE sprzedam. Tel. 514 763 740.

SŁOMA w belach, sucha, ze stodoły, około 65 sztuk, cena do uzgodnienia. Tel. 511 802 888.

SIANO w balotach; cena do uzgodnienia; okolice Sobolewa Tel. 25 682 50 18.

SIANOKISZONKA pierwszy pokos, bardzo dobrej jakości, 92 zł. Lendo Wielkie. Tel. 693 117 326.

PSZENŻYTO 3 tony, cena 550 zł/tona, Chotynia. Tel. 784 181 277.

OWIES - 2 tony oraz żyto - 1 tona, okolice Ryk. Tel. 785 668 798.

SIANO w kostkach, cena 5 zł/szt. Tel. 696 984 237.

MIESZANKA zbożowa, 3 skład. (jęczmień, owies, pszenica). Cena do uzgodnienia, Rososz. Tel. 664 484 246.

ZIEMNIAKI jadalne, sadzeniaki i paszowe, odmiany Irga, Owacja, Wineta, Denar, Tajfun, Michalina, Ignacy, Catania. Możliwość dowozu. Potok, koło Ryk. Tel. 607 525 408.

PSZENŻYTO czyste, około 20 ton, okolice Ryk, cena do uzgodnienia. Tel. 660 975 205.

SPRZEDAM tanio słomę w kostkach, Grabów Szlachecki. Tel. 693 067 892.

PSZENŻYTO 2 tony, Brzeziny. Tel. 665 165 513.

PSZENŻYTO, cena 70 zł/metr. Tel. 507 017 476.

PSZENICA i pszenżyto, Kośmin. Tel. 606 660 102.

OWIES odm. Bingo, kwalifikat 2019 rok, faktura zakupu, bardzo dobrze planuje na słabszych ziemiach, proszę dzwonić po 16. Tel. 692 251 139.

OWIES 2 tony, cena 500 zł/tona, okolice Górzna. Tel. 510 449 699.

ZIEMNIAKI białe i żółte, kapusta biała, czerwona i kiszona. Tel. 737 406 312.

OWIES zuch 2 zbiór po centrali oraz żyto, Brzeziny. Tel. 696 627 481.

PSZENŻYTO, cena do uzgodnienia. Tel. 734 488 989.

BALOTY ze słomy, okolice Kłoczewa, cena do uzgodnienia. Tel. 665 085 181.

ZBOŻE: żyto i pszenica. Tel. 691 667 255.

OWIES odm. Kozak, pierwszy rok po wymianie, dobry na stabilizację gleby, cena do uzgodnienia, okolice Ryk. Tel. 669 954 973.

ZBOŻE jare tj. mieszanka owies na siew i paszę oraz pszenżyto zimowe oraz ziemniaki, cena do uzgodnienia, okolice Trojanowa. Tel. 606 218 814.

Sprzedam żyto i pszenżyto. Cena do uzgodnienia. Ryki Tel. 605 340 777.

Sprzedam pszenżyto. Cena do uzgodnienia. Okolice Ryk Tel. 792 910 175.

Sprzedam pszenżyto 60 zł., żyto 50 zł. Możliwość dowozu. Swaty Tel. 607 462 333.

Kupię zboże pszenica pszenżyto żyto jęczmień owies i inne. tel. Tel. 511 443 626.

Mieszanka jara ok.10 ton, cena 65zł. Tel.. Tel. 724 124 099.

Sprzedam żyto i pszenżyto. Tel. Tel. 605 784 900.

PRODUKTY I PŁODY ROLNE
KUPIĘ

ZBOŻE kupię. Tel. 506 550 274.

SKUP ZBOŻA
żyto
pszenżyto
owies
Magazyn Wola Żelechowska
lub odbiór z gospodarstwa
tel. 507 663 425

SKUP ZBOŻA
- żyto - owies
- pszenżyto - i inne
Magazyn Żelechów
lub odbiór z gospodarstwa
tel. 508 151 622

SKUP ZBÓŻ
pszenica, pszenżyto, żyto,
kukurydza sucha/mokra
Odbiór z gospodarstwa
tel. 503 043 868

DORABIANIE KLUCZY
- programowanie kart, kluczy, pilotów
- naprawa zamków, stacyjek
- konserwacja
- awaryjne otwieranie
Kamil Paziewski
tel. 502 438 016, Sobolew

ZBOŻE pszenica pszenżyto żyto jęczmień owies i inne. Tel. 511 443 262.

SIANO, najlepiej w kostkach. Tel. 505 445 834.

AGD RTV
SPRZEDAM

TELEWIZOR LCD 32 cale i 50 cali; niedrogo; z gwarancją; Garwolin. Tel. 25 682 35 33 lub 507 253 977.

Sprzedam dużą lodówkę. Może być przydatna na wędliny i mięso w sklepie spożywczym. Cena 3,5 tys. do negocjacji. Tel. 668 159 828.

Sprzedam dużą lodówkę z półkami. Cena 1 500 zł. Dęblin Tel. 668 159 828.

Sprzedam podwójną lodówkę z półkami. Cena 2000 zł. Dęblin Tel. 668 159 828.

TELEWIZOR Philips, stan dobry, cena 100 zł do negocjacji. Dęblin. Tel. 799 252 832.

TELEWIZOR 32 cale; stan dobry; cena do uzgodnienia; Garwolin Tel. 502 438 054.

KUCHNIA gazowa Mastercook w bardzo dobrym stanie, cena 100 zł. Tel. 667 314 627.

PRALKA Polar, stan bardzo dobry, cena 520 zł do negocjacji, Ryki. Tel. 782 292 800.

Sprzedam maszynę do szycia „Singer". Cena do uzgodnienia. Cena do uzgodnienia. Tel. 721 144 392.

TELEFON
SPRZEDAM

TELEFON Huawei, używany, z ładowarką, cena 110 zł, Ryki. Tel. 721 039 000.

MEBLE
SPRZEDAM

KOMPLET drewnianych mebli, kolor ciemny: 3-drzwiowa szafa, wym. 212 x 200 x 57 cm; komoda z trzema szufladami 124 x 89 x 53 cm. Meble są w bardzo dobrym stanie, dębowe. Dęblin. Cena 1350 zł. Tel. 668 725 348.

KRZESŁA pojedyncze, powystawowe, 10 szt. Cena 70 zł/ szt. Tel. 606 141 210.

ŁÓŻKO z materacem podwójnym, podnoszonym. Wymiary 160x200 cm, stan dobry. Cena do uzgodnienia. Dęblin. Tel. 724 512 220.

KOMPLET mebli: kanapa + 2 fotele, kolor zielony, sprzedam tanio! Cena do uzgodnienia. Dęblin. Tel. 539 062 189.

REGAŁ kolor olcha, tanio, stan bardzo dobry. Dęblin. Tel. 539 062 189.

ŁÓŻE z materacem lub bez (180x200 cm). Cena do uzgodnienia. Dęblin. Tel. 539 062 189.

STOLIK RTV; biały z czarnymi frontami w połysku; 2 szuflady i wnęka na urządzenia RTV; cena 250 zł; Garwolin Tel. 502 987 109.

WERSALKA i dwa fotele. Tel. 531 577 845.

STARA szafa dębowa, dwudrzwiowa. Lendo Ruskie. Tel. 608 302 538.

KREDENSY kuchenne, drewniane, 2 sztuki. Lendo Ruskie. Tel. 608 302 538.

STÓŁ z 4 krzesłami, wym. 160x80 cm + wstawka 50 cm, kolor olcha, stan bardzo dobry, cena 600 zł. Tel. 512 907 611.

MEBLE do salonu - witryna stojąca podświetlana, szafka pod telewizor z szufladami, szer. 180 cm, półka wisząca, kolor ciemny orzech, stan bardzo dobry, cena 700 zł. Tel. 728 837 098.

ŁÓŻKO dwupoziomowe, drewniane, łóżko samochód czerwony, z materacem i stelażem, nowe, krzesła, fotele, szafki nocne, półki na książki. Tel. 507 533 143.

TAPCZAN 80x190, stan bardzo dobry, polecam, cena 250 zł, Ryki. Tel. 509 629 221.

Sprzedam sofa 2 osobowa rozkładana, Ikea, biała, zdejmowane pokrowce.Stan bardzo dobry. Mało używana. Cena 290 zł Tel. 733 986 960.

Stolik RTV z szybą, jasny, stan bardzo dobry. Cena do uzgodnienia. Ryki Tel. 662 472 709.

Bordowa meblościanka 2,20 x 4,50 plus szafka pod telewizor gratis.Cena 3 tys. Dywan 4,90 x 3,00 za 300 zł. Stryj Tel. 796 893 734.

BUDOWLANE
SPRZEDAM

SŁUPKI ogrodzeniowe, długość 2 m i 2,20 m, cena do uzgodnienia. Ryki. Tel. Tel. 503 493 002.

DESKI 1,5 cal i calówki, sosnowe. Tel. 669 432 215.

PUSTAKI - 120 sztuk. Tel. 669 432 215.

DRZWI garażowe; otwierane na dwie strony; wymiary 2,20 x 2,40 metra; cena do uzgodnienia; okolice Garwolina Tel. 503 364 585.

DRZWI garażowe z płyty obornickiej; przesuwne; z futryną; wymiary 2,80 x 2,40 metra; cena do uzgodnienia; okolice Garwolina Tel. 503 364 585.

DRZWI wewnętrzne, oszklone, tanio. Tel. 609 424 027.

Blacha trapezowa nowa biała, każdy arkusz ofioliowany, I gatunek. Cena 13,50 zł/ szt. Tel. 888 302 303.

Słupki ogrodzeniowe z rury o śr. 48. Cena 18 zł/szt. Tel. 502 375 285.

Blacha na rozrzutniki 3 mm 2 X 4 mm.Cena 660 zł/szt. Maciejowice Tel. 888 302 303.

Rura grubościenna o śr. 38 x 6 mm. Nowa. Cena 15 zł/mb. Maciejowice Tel. 888 302 303.

Blacha trapezowa czerwona T 18 rożne długości. Cena 15,90 zł/m2. Maciejowice Tel. 888 302 303.

DRZWI wewnętrzne; 6 sztuk; cena 40 zł za sztukę; Wola Rębkowska Tel. 532 113 314.

OKNO plastikowe z demontażu; 208 x 114 cm; cena do uzgodnienia; Sobolew Tel. 792 633 979.

PANELE OGRODZENIOWE
SZEROKI ASORTYMENT
DOSTĘPNY OD RĘKI
WARSZAWICE 89 D
25 685 81 41, 501 214 184
biuro@proway.pl www.proway.pl

DLA DZIECI
SPRZEDAM

WÓZEK 3 w 1, mało używany, kolor niebiesko-czarny, cena 300 zł, okolice Ryk. Tel. 517 664 395.

WÓZEK spacerówka firmy Nico, granatowy + fotelik samochodowy Avionaut do 25 kg + wózek parasolka czerwony, stan bardzo dobry, cena do uzgodnienia, Ryki. Tel. 504 401 925.

Wózek spacerówka beżowa, bujaczek dla dziecka. Cena do uzgodnienia. Tel. 601 314 747.

Sprzedam łóżeczko, wanienkę i pakę ubrań. Cena do uzgodnienia. Tel. 601 314 747.

ZWIERZĘTA
SPRZEDAM

PROSIĘTA sprzedam, odrobaczone i wykastrowane. Cena do uzgodnienia. Okolice Nowodworu Tel. 886 797 229.

BYCZKI tygodniowe, 2 szt. Tel. 514 287 523.

Sprzedam 8 sztuk prosiąt do dalszego chowu. Tel. 726 736 560.

Sprzedam kozę z mlekiem. Tel. 504 265 432.

OWCZAREK niemiecki długowłosy, ciemny podpalany, 15-miesięczny, Trojanów. Tel. 609 753 758.

KACZKI białe i czarno-białe, cena do uzgodnienia, Stężyca. Tel. 500 508 063.

KURY i koguty bojowce duże, cena do uzgodnienia, okolice Kłoczewa. Tel. 725 441 971.

SZCZENIAKI owczarka kaukaskiego, cena 650 zł. Tel. 725 125 786.

PROSIAKI do dalszego chowu - 5 sztuk, waga około 25 kg, cena do uzgodnienia, Brzeźce. Tel. 506 167 248.

KROWA 3-letnia, ręcznie dojona oraz jałówka 2-letnia, okolice Garwolina. Tel. 694 336 374.

BYCZKI i jałówkę do dalszego chowu, Rzyczyna. Tel. 781 279 312.

KRÓLIKI sprzedam, Sobolew. Tel. 789 041 173.

JAŁÓWKA mięsna, cena 1050 zł. Tel. 667 428 667.

DWA byczki po Simentalu, 2-tygodniowe, cena 2450 zł za komplet. Tel. 667 701 057.

PROSIAKI - 8 sztuk, do dalszego chowu. Tel. 724 114 588.

PROSIĘTA sprzedam. Tel. 783 525 405.

Owczarki niemieckie 2 miesięczne z rodowodem. Cena do uzgodnienia. Rososz Tel. 505 677 136.

Sprzedam krowę 6 letnią. Cena do uzgodnienia. Okolice Żelechowa Tel. 513 139 021.

Sprzedam Ratlerka 6 miesięcznego, 2 kg 20 dkg wagi. Oryginalny, odrobaczony. Posiada szczepienia i książeczkę zdrowia. 4 km od Ryk w stronę Lublina Tel. 692 131 820, 81 865 39 15.

Klacz rasy śląskiej 2 lata 8 miesięcy, obustronne pochodzenia. Kwalifikuje się do dotacji. Chodzi w zaprzęgu, bardzo spokojna. Grabów Rycki Tel. 692 100 098.

2 jałówki wysoko cielne HF. Termin wycielenia - koniec lutego i początek marca. Z własnej hodowli. Cena do uzgodnienia. Okolice Nowodworu Tel. 726 470 778.

ZWIERZĘTA
KUPIĘ

MACIORY knury i tuczniki, ważę na miejscu, daję fakturę i wyrejestrowanie, strefa biała żółta i czerwona, Tomek. Tel. 513 922 966, 513 922 966. p_odziemczyk@o2.pl.

Kupię w lutym prosięta. Tel. 781 623 420.

Kupujemy maciory knury i tuczniki strefa biała żółta i czerwona, ważenie u gospodarza, daję wyrejestrowanie i fakturę, Tomek Tel. tel. 513 922 966.

epraasa.pl 2c50bb7ef2

ZWIERZĘTA
ODDAM

WILCZEK - suczka 6-miesięczna, odznaczona, oddam za cenę karmy. Tel. 694 123 951.

ODDAM małą suczkę, samodzielną, ładnie szczeka, okolice Żelechowa. Tel. 500 125 279.

Oddam małe pieski kundelki.Stara Dąbia Tel. 889 940 047.

RÓŻNOŚCI
SPRZEDAM

DYWAN z długim włosem, kolor kremowy. Wymiary 197 x 137 cm, stan bardzo dobry. Cena 50 zł. Dęblin. Tel. 724 512 220.

FUTRO damskie ze skór naturalnych, na wzrost 175 cm, cena do uzgodnienia. Dzwonić wieczorem Tel. 600 134 153.

NARTY zjazdowe, buty, deski snowboardowe, kaski, gogle, kije, ceny od 30 zł. Dęblin Tel. 794 350 040.

ROWERY Wigry 3, sprawne, cena do uzgodnienia. Ryki. Tel. 787 168 260.

DYWAN o wym. 2x3 m, beż z zielenią i bordem. Tanio! Cena do uzgodnienia. Dęblin. Tel. 539 062 189.

PODJAZD stalowy dla wózka inwalidzkiego; bardzo solidny; długość zjazdu 11 metrów; cena 3,300 zł; okolice Miastkowa Tel. 784 411 942.

Sprzedam drzewo dębowe na opał. Cena do uzgodnienia. Podebłocie. Tel. 667 495 008.

Sprzedam olszynę tartaczną. Tel. 726 736 560.

Sprzedam rower elektryczny dla dorosłego, sprawny. W komplecie ładowarka i bateria. Swaty Cena 1.800 zł. Tel. 663 978 290.

KAMIENIE polne; duże i małe; około 5 ton; cena 150 zł; Sobolew Tel. 508 921 058.

TORF ph 5,5-6,0 (lekkie zakwaszenie), humus. Garwolin. Tel. 502 690 419 .

WÓZEK inwalidzki mało używany, w bardzo dobrym stanie. Cena do negocjacji. Kawęczyn. Tel. 570 081 861.

KOWADŁO kowalskie, stan bardzo dobry, cena 1500 zł, Ryki. Tel. 600 449 265.

RURY grubościenne, dł. 1,2, 1,0 oraz 3,0 m, średnica wewnętrzna 6,5 cm, zewnętrzna 7,60 cm. Cena 3,5 zł/kg. Ryki. Tel. 600 449 265.

UMYWALKA prawie nowa, założona i zdjęta, z baterią, cena 60 zł, Ryki. Tel. 721 039 000.

DREWNO brzozowe na opał. Tel. 690 060 760.

HOMONTA - 2 sztuki, cena do uzgodnienia, Dęblin. Tel. 509 907 913.

MATERAC odleżynowy, cena 150 zł, Ryki. Tel. 721 893 057.

KASK turystyczny w kolorze czarnym, stan bardzo dobry, cena 120 zł, Dęblin. Tel. 604 059 540 .

SPODNIE męskie sznurowane, na 175 cm, w pasie 90 cm, cena 110 zł. Dęblin Tel. 604 059 540.

SPODNIE damskie na motor, czarne, na 165 cm, w pasie 98 cm, cena 110 zł. Dęblin. Tel. 604 059 540.

KURTKA na motor, czarna, sznurowana, na wzrost 175 cm (ramoneska), cena 320 zł, Dęblin. Tel. 604 059 540.

KIFOR sprzedam. Tel. 500 463 989.

SOSNĘ na pniu. Tel. tel. 669 432 215.

PIANINO niemieckie, stan dobry. Lendo Ruskie. Tel. 608 302 538.

DESKI calówki Tel. 602 264 122.

DREWNO opałowe Tel. 602 264 122.

BARAKOWÓZ na kołach, długość 10 m, cena 4 200 zł. Tel. 662 976 967.

ELEKTRYCZNY wózek inwalidzki, nieużywany + zapasowe ogumienie gratis. Okolice Ryk. Tel. 881 058 326.

SŁUPKI z ceownika 50 mm, długość 2,5 mb, grubościenne, ocynkowane, cena 22 zł/szt. Garwolin. Tel. 600 126 019.

RURA fi28, nowa, po 2,50 zł/mb, dobra na szprosy do ogrodzeń, cena 2,50 zł/mb. Ryki. Tel. 502 375 285.

BUTLA gazowa, cena do uzgodnienia, Dęblin. Tel. 602 179 419.

DYWAN shaggy 2x3 m, stan bardzo dobry, brązowy, bardzo dobry gatunek, cena 150 zł, Dęblin. Tel. 799 252 832.

DĘBINA na pniu, okolice Garwolina. Tel. 694 336 374.

LANSKY - kombinerki, scyzoryk, klucze w jednym, składane, cena 110 zł, Ryki. Tel. 519 723 555.

JAJKA wiejskie, Zosin. Tel. 783 927 698.

PONAD 100-letnia dębina z rozbiórki, 10 desek i 5 kantówek, Stężyca. Tel. 691 998 201.

DREWNO opałowe w wałkach lub rąbane. Tel. 691 312 727.

BOJLER 150 l, używany, izolowany, stan bardzo dobry, cena 90 zł. Tel. 728 837 098.

GNIAZDKA i włączniki, pojedyncze i podwójne, pochodzące z demontażu, białe, stan bardzo dobry. Tel. 728 837 098.

Sprzedam żyrandol myśliwski z poroży Tel. 662 596 281.

Polski Ogród sp. z o.o.
Oddział Zakład Przetwórstwa Owocowo-Warzywnego w Rykach
poszukuje kandydatów na stanowisko:

Elektromonter

Miejsce pracy: Ryki, woj. lubelskie

Główne zadania:
- Utrzymywanie właściwych parametrów pracy urządzeń i instalacji elektroenergetycznych,
- Usuwanie awarii urządzeń i instalacji elektroenergetycznych,
- Wykonywanie okresowych przeglądów i remontów maszyn i urządzeń, technologicznych oraz instalacji elektroenergetycznej.

Oczekiwania wobec kandydata:
- Doświadczenie na podobnym stanowisku;
- Wykształcenie zawodowe lub średnie o kierunku elektrycznym lub pokrewnym;
- Uprawnienia SEP do 1kV – mile widziane;
- Samodzielność;
- Szybkość działania;
- Umiejętność radzenia sobie w nieoczekiwanych sytuacjach.

Oferujemy:
- Pracę w firmie produkcyjnej o ugruntowanej pozycji na rynku;
- Stabilne zatrudnienie na podstawie umowy o pracę;
- Prywatną opiekę medyczną;
- Pakiet świadczeń socjalnych.

Osoby zainteresowane proszone są o składanie ofert na adres: **Polski Ogród sp. z o.o. O/ZPOW Ryki ul. Przemysłowa 12, 08-500 Ryki** lub e-mail: **rekrutacja.ryki@hortex.pl**.

Prosimy o wpisanie klauzuli: *„Wyrażam zgodę na przetwarzanie moich danych osobowych przez Polski Ogród sp. z o.o. O/ZPOW Ryki w celu prowadzenia rekrutacji na aplikowane przeze mnie stanowisko”.*

Aplikacje bez powyższej klauzuli nie będą rozpatrywane.

Uprzejmie informujemy, że skontaktujemy się z wybranymi kandydatami.

RÓŻNOŚCI
KUPIĘ

Kupię opony lotnicze, każdy rozmiar Tel. 570 530 800.

PRACA
SZUKAM

26-letni mężczyzna szuka pracy stałej z możliwością przyuczenia do zawodu, wyższe wykształcenie, prawo jazdy B, C, C+E. Rozważę każdą propozycje. Tel. 725 159 953.

POPRAWA prac dyplomowych - korekta językowa i stylistyczna - licencjat? Magisterka? TY piszesz, JA poprawiam! Cennik ustalamy indywidualnie. Więcej informacji udzielę telefonicznie. Tel. Tel. 882 719 620.

PODEJMĘ pracę, posiadam orzeczenie o niepełnosprawności w stopniu znacznym, szybko się uczę, mam 25 lat. Tel. 690 974 273.

SOLIDNY murarz z okolic Ryki/Kłoczew poszukuje pracy. Tel. 663 533 348.

26 letni mężczyzna szuka pracy stałej z możliwością przyuczenia do zawodu. Wyższe wykształcenie, prawo jazdy B, C, C+E. Rozważę każdą propozycje. Tel. Tel. 725 159 953.

PRACA
DAM

ZATRUDNIĘ operatora węzła betoniarskiego Tel. 601 338 040.

KELNER/POMOC KELNERA poszukiwana do pracy w restauracji Jakubowa Izba k. Ryk. Praca stała lub na weekendy. Oferujemy konkurencyjne stawki, świadczenia, prywatną opiekę medyczną, obiad i nielimitowaną kawę. Nie wymagamy doświadczenia, wszystkiego nauczymy. Tel. Tel. 507 102 541. .

KUCHARZ / POMOC KUCHARZA poszukiwana do pracy na stałe w Jakubowej Izbie. Oferujemy atrakcyjne wynagrodzenie, świadczenia, prywatną opiekę medyczną, obiad i nielimitowaną kawę. Mile widziane doświadczenie w branży. Tel. Tel. 507 102 541.

ZATRUDNIĘ mechanika do pojazdów ciężarowych, może być emeryt, wysokie wynagrodzenie! Tel. 606 925 445. biuro@wielbet.com.pl.

Zatrudnię dorywczo („na skoczka") kierowcę. Zazwyczaj jest to trasa do Niemiec, samochodem ciężarowym MAN. Więcej informacji pod nr. Tel. tel. 507 140 882.

LEDRÓB Zakład rozbioru drobiu zatrudni rozbieracza / wykrawacza tuszek drobiowych. Umowa o prace w pełnym wymiarze. Tel. Tel.: 510 109 802.

LEDRÓB Zakład rozbioru drobiu zatrudni magazyniera. Umowa o prace w pełnym wymiarze. Tel. Tel.: 510 109 802.

PRACA na budowie, okolice Ryk i Dęblina. Tel. tel. 604 787 958.

ZATRUDNIĘ do pracy w stolarni pracownika z doświadczeniem, produkcja schodów, mebli, drzwi. Tel. 500 066 605.

NSP Kuźnia Talentów w Chotyni poszukuje nauczyciela j. hiszpańskiego z kwalifikacjami i doświadczeniem, komunikatywnego, otwartego, kreatywnego, lubiącego wyzwania i swoją pracę. Umowę o pracę, 8h/tyg. w kl. IV-VII. Tel. 604 377 786. szkola.chotynia@o2.pl. www.szkolachotynia.pl .

SZWALNIA z Garwolina zatrudni krawcowe, szwaczki, prasowaczki z doświadczeniem lub do przyuczenia. Oferujemy atrakcyjne warunki pracy. Tel. 502 676 046.

ZATRUDNIĘ prasowaczkę, szwalnia w Garwolinie zatrudni prasowaczkę z doświadczeniem lub do przyuczenia. Oferujemy atrakcyjne warunki pracy. Tel. 502 676 046.

SZUKAM kreatywnego fryzjera, do pracy w salonie fryzjerskim w Rykach. Tel. tel. 81 8654 425.

ZATRUDNIĘ to układania kostki, mile widziane doświadczenie. Tel. 781 756 179.

PRZYJMĘ pracownika na budowę domu w Rykach. Tel. 791 803 298.

ZATRUDNIĘ masarza, rzeźnika, umowa o pracę. Tel. 782 300 333.

ZATRUDNIĘ operatora koparki kołowej i gąsienicy. Mile widziane doświadczenie w pracy z łyżką obrotową i na systemie. Uprawnienia. Umowa o pracę. Tel. 601 848 140, 506 381 221.

Zatrudnię dorywczo 1-2 razy w tygodniu osobę do prac w okół domostwa -koszenie trawników, sprzątanie w gołębniku. Więcej informacji- Tel. tel. 507 140 882.

ZATRUDNIĘ piekarza, cukiernika w piekarni w Parysowie. Nocne zmiany, atrakcyjne zarobki. Tel. 503 120 454 .

USŁUGI
ZLECĘ

DO UŁOŻENIA płytki w łazience, WC i przedpokoju - Warszawa, 16 m2 podłoga i 40 m2 ściany, tylko glazurnicy z z doświadczeniem. Tel. 607 094 250.

Poszukuję kreatywnego fryzjera do pracy w Rykach w salonie fryzjerskim. Tel. 81 86 54 426.

ZLECĘ FIRMIE WYKONANIE ELEWACJI na całym budynku przy ulicy Nadwodnej 13 w Garwolinie oraz remontu dwóch balkonów wraz ze sklepem w podwórku; więcej informacji telefonicznie Tel. 509 158 208.

USŁUGI

ZŁOTA RĄCZKA Artur - bieżące naprawy domowe, małe i duże remonty, podłączanie urządzeń elektrycznych, gazowych i sanitarnych, poddasza, elewacje, glazura, terakota, instalacje elektryczne i hydrauliczne, malowanie agregatem, uprawnienia SEP. Tel. 501 038 391.

TRANSPORT lawetą do 4 ton, przewóz maszyn rolniczych, przeprowadzki. Żelechów. Od 1 zł/km Tel. 537 013 221.

DOCIEPLANIE BUDYNKÓW. Szybko, tanio, solidnie. Tel. 502 053 214.

TYNKI cementowo-wapienne maszynowo, drobnoziarniste. Idealne pod malowanie! Tel. 512 512 076.

UDZIELĘ korepetycji z chemii. Sierskowola. Tel. 695 571 745.

USŁUGI remontowe, wykończenia wnętrz, układanie glazury i terakoty, hydraulika, elektryka, itp. Tel. 669 312 988.

CIĘCIE drzewa u klienta, trakiem z załadunkiem hydraulicznym. Tel. 669 312 988, 818 667 364.

WYCINKA drzew, krzewów, itp., koszenie zieleni i nieużytków, wszelkiego rodzaju prace ogrodowo-podwórkowe, drobne naprawy i remonty. Tel. 500 463 989.

UDZIELĘ korepetycji z j. niemieckiego na wszystkich poziomach, jestem magistrem filologii. Dęblin. Tel. 788 511 861.

CENTRUM KREDYTOWO-UBEZPIECZENIOWE GARWOLIN UL. KOŚCIUSZKI 45. Oferujemy kredyty: gotówkowe, rolnicze, firmowe, hipoteczne, konsolidacyjne oraz ubezpieczenia: komunikacyjne, majątkowe, osobowe. Tel. 508 600 979. garwolin.finanse@gmail.com. www.kredyt-ubezpieczenie.com .

REJESTRACJA POJAZDÓW I MASZYN ROLNICZYCH, KRAJOWYCH I ZAGRANICZNYCH. Garwolin ul. Tadeusza Kościuszki 45. Nasza oferta: akcyza, tłumaczenia, Wydział K, Urząd S. Sama akcyza 50 zł, koszt pełnej rejestracji: 80 zł. Tel. 508 600 979. garwolin.finanse@gmail.com. www.kredyt-ubezpieczenie.com .

Prace ziemne. Tel. tel. 790 850 804.

TOWARZYSKIE

SAMOTNY Pan bez nałogów - 59 lat, pozna Panią do wspólnego spędzania jesieni życia. Tel. 723 324 499.

STUDNI
głębinowe
odwodnienia, deszczownie
pompy ciepła
SOLIDNIE!!!
tel. 504 320 592, 608 046 239

ZATRUDNIĘ
Mechanika Samochodowego
Pomocnika
Mechanika Samochodowego
Praca w Woli Duckiej k/Otwocka
tel: 795 583 442

Zatrudnię osobę do pracy na chlewni macior
Praca 8 godz na dobę. ZUS od pełnego wynagrodzenia.
Możliwość przyuczenia do zawodu.
Płaca od 2500-3000 zł netto.
Więcej informacji na tel.601 072 810

eprasa.pl 2c50bb7ef2

Repertuar kina Wilga

GARWOLIN, UL. NADWODNA 1

TAJNI I FAJNI

7 - 9.02., g. 13:00
10.02., g. 10:30, 13:00
11.02., g. 13:00

PTAKI NOCY I FANTASTYCZNA EMANCYPACJA PEWNEJ HARLEY QUINN

7 - 11.02., g. 15:20
20.02., g. 18:00, 20:30

365 DNI

7 - 11.02., g. 18:00, 20:30
14 - 18.02., g. 15:30,18:00, 20:30

GANG ZWIERZAKÓW

14-16.02., g. 13:10
17.02., g. 10:30, 13:10
18.02., g. 13:10
20.02., g. 11:30, 13:45, 16:00

KATARZYNA ŻAK Z „MIŁOSNĄ OSIECKĄ" – KONCERT

Liryczny, romantyczny, nostalgiczny. Po prostu miłosny. Taki jest najnowszy koncert Katarzyny Żak. Aktorka, która ma już na swoim koncie dwie płyty, tym razem sięgnęła po Osiecką. Koncert zatytułowany „Miłosna Osiecka" będzie można usłyszeć w Centrum Sportu i Kultury w Garwolinie 13 lutego

- Wybrałam utwory, które są mi najbliższe. I zaśpiewałam je w sposób osobisty, niemal intymny. Jakby to były moje historie - mówi Katarzyna Żak.

Wydarzeniem na pewno są dwa nowe teksty poetki, które zostały podarowane przez Fundację Okularnicy. Pierwszy to „Miłości potrzebna jest epika", do którego nikt dotąd nie napisał muzyki. Zrobił to teraz muzyk i kompozytor Witold Cisło. Drugi to tekst piosenki „Sprzedam cię" dawno wydany w tomiku poetyckim Agnieszki Osieckiej, a teraz Hadrian Tabęcki ozdobił go pięknymi nutami. Przepiękne aranżacje wszystkich 14 utworów koncertu stworzył świetny akordeonista Bartłomiej Krauz.

W koncercie usłyszymy również m.in: „Małgośkę", „Na całych jeziorach Ty", „Szpetni czterdziestoletni", „Okularnicy", „Weselne dzieci", „Siedzę w Mławie", „Wariatkę", „Balladę wagonową".

Katarzynie Żak towarzyszy zespół pod kierunkiem akordeonisty Bartłomieja Krauza w składzie: Hadrian Filip Tabęcki - piano, Witold Cisło - gitara basowa i Piotr Malicki - gitara.

Katarzyna Żak - koncert „Miłosna Osiecka"

13 lutego, godz. 19:00
bilety: 40 zł (w dniu koncertu 50 zł) do kupienia w sekretariacie CSiK, ul. Nadwodna 1 oraz online

Pokaz mody i piosenki o miłości w Muzeum Sił Powietrznych

W dzień św. Walentego Muzeum Sił Powietrznych w Dęblinie zaprasza na wieczór artystyczny „Miłość Ci wszystko wybaczy...", podczas którego przeniesiemy się w lata 20. i 30. XX wieku

W programie zobaczymy pokaz mody damskiej i męskiej z okresu dwudziestolecia międzywojennego. Komentarz historyczny do pokazu zaprezentują Małgorzata Retkowska i Michał Kępiński. Pokaz będzie przeplatany recitalem przedwojennych piosenek o miłości w wykonaniu Ewy Stabach.

Mottem spotkania z historią i kulturą II Rzeczypospolitej będzie piosenka skomponowana przez Henryka Warsa do słów Juliana Tuwima w 1933 roku. „Miłość Ci wszystko wybaczy…" została zapamiętana z wykonania Hanki Ordonówny.

Podczas wieczoru poznamy także kulisy organizowania widowisk historycznych, programów edukacyjnych i produkcji filmowych z udziałem grup rekonstrukcji historycznych.

„Miłość Ci wszystko wybaczy..."

Muzeum Sił Powietrznych - Dęblin, ul. Lotników Polskich 1
14 lutego, godz. 17.
Wstęp wolny

Oni wystąpią

Małgorzata Retkowska - menadżer kultury, animator, pedagog wykorzystujący w pracy formy art-terapii, plastyk, projektant, koordynator, rekonstruktor, scenarzysta i reżyser, twórca widowisk rekonstrukcyjnych i widowisk teatralno-historycznych, założyciel Grupy Rekonstrukcji Historycznych Ludności Cywilnej "Mława". Była konsultantem ds. ludności cywilnej na planie filmu Patryka Wegi „Stawka większa niż śmierć".

Michał Kępiński - rekonstruktor, epizodysta, scenarzysta, reżyser, aktor niezawodowy. Kolekcjoner militariów, ekspert ds. mundurowych. Pasjonat starej motoryzacji i techniki wojskowej. Współtwórca Grupy Historycznej „Zgrupowanie Radosław". Założyciel i dowódca pierwszej w Polsce Grupy Rekonstrukcji Historycznej Milicji Obywatelskiej i ZOMO. Jako aktor i rekonstruktor grał w wielu filmach i serialach: "Popiełuszko", „Czas Honoru", „Historia Roja", „Drugi Sztos", „Wałęsa".

Ewa Stabach - wokalistka, rekonstruktorka Grupy Rekonstrukcji Historycznych Ludności Cywilnej. Niezwykle silnym i pięknym głosem interpretuje piosenki m.in. Edith Piaf. Każdy jej koncert to duża dawka emocji. Dzięki polskiej interpretacji piosenek, wczuwaniu się w ich treść każdy słuchacz jest w stanie wczuć się w losy bohaterów utworu.

Repertuar kina Renesans

RYKI, UL. WARSZAWSKA

PSY 3. W IMIĘ ZASAD

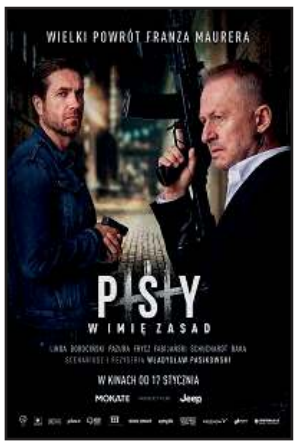

6.02., g. 20:00

BOŻE CIAŁO

5.02., g. 20:00

ŚNIEŻKA I FANTASTYCZNA SIÓDEMKA

5-6.02., g. 16:00

MAYDAY

4-6.02. g. 18:00

GANG ZWIERZAKÓW

7-13.02., g. 14:00, 16:00
14.02., g. 13:00, 15:00
15-16.02., g. 12:00, 14:00

PAN T.

15-16.02., g. 16:00

365 DNI

7-13.02., g. 18:00, 20:15
14.02., g. 17:00, 20:15
15-16.02., g. 18:00, 20:15

eprasa.pl 2c50bb7ef2

» STEFAN CZARNIECKI W GARWOLINIE:

„Garwolin sławny z wyrobu najlepszego piwa”

6 lutego 1660 roku w Garwolinie rezydował hetman Stefan Czerniecki. Pobyt wojewody ruskiego nad Wilgą miał miejsce w związku z grupowaniem sił polskich przed wymarszem na Litwę na wojnę z Rosją

Komandor wojskowy Stefan Czarniecki (czarniecki.edu.pl)

Nasze powiatowe miasto było miejscem odwiedzin wielu dostojników decydujących o kształcie sarmackiej Rzeczypospolitej. Pod koniec XVI stulecia w grodzie nad Wilgą dwukrotnie przebywał hetman wielki koronny **Jan Zamoyski**, który w tym samym czasie był starostą garwolińskim. 3 sierpnia 1656 roku w Garwolinie rezydował król **Jan Kazimierz**. 18 lutego 1650 roku potwierdził on przywilej miejscowego cechu kuśnierzy, co ukazuje współczesne malowidło ścienne w kaplicy świętego Józefa w garwolińskiej kolegiacie Przemienienia Pańskiego. Monarcha 4 maja 1661 roku potwierdził prawa miejskie Garwolina. 15 kwietnia 1670 roku przywilej z roku 1661 potwierdził z kolei król **Michał Korybut Wiśniowiecki**.

Warto zwrócić uwagę na sytuację gospodarczo- społeczną ówczesnego Garwolina. Lustracja z 1616 roku informuje nas, iż znakomita część miast w owym okresie przeżywała regres. W zestawieniu z końcem XVI stulecia następowało wówczas zmniejszanie liczby domów, liczby rzemieślników oraz zakładów przemysłowych. Garwolin wraz z kilkoma jedynie grodami nie podlegał tym prawidłowościom – powoli, ale jednak się rozwijał. Liczył wówczas 255 domów wraz z towarzyszącymi im siedliskami oraz 120 ogrodów – zamieszkiwało w nim 262 rzemieślników, przy czym aż 160 było piwowarami. W 1634 roku **Jędrzej Święcicki** w swoim opracowaniu pt. „Opis Mazowsza” zauważył, że „Garwolin dość ludny i sławny z wyrobu najlepszego piwa…”. Garwolin w latach 1656 -1658 poniósł ogromne zniszczenia w czasie szwedzkiego najazdu na Rzeczypospolitą. W kwietniu 1657 roku wojska siedmiogrodzkie księcia **Jerzego Rakoczego** przyczyniły się do znacznej dewastacji grodu. W 1657 roku Garwolin liczył 50 domów i 233 place. Nastąpił gwałtowny spadek znaczenia piwowarów – liczba ich zmniejszyła się z 79 do 6.

WOJNA POLSKO-ROSYJSKA, ZWANA MOSKIEWSKĄ, TRWAŁA W LATACH 1654-1667

Odwiedzający Garwolin Stefan Czarniecki herbu Łodzia urodził się około 1599 roku w Czarncy w dzisiejszym województwie świętokrzyskim. Był wybitnym polskim dowódcą wojskowym, oboźnym/ dworskim koronnym, kasztelanem kijowskim, starostą niegrodowym kowelskim, regimentarzem, wojewodą ruskim, starostą tykocińskim, wojewodą kijowskim, hetmanem polnym koronnym, starostą ratneńskim, starostą niegrodowym kaniowskim. Położył wybitne zasługi w czasie wojny partyzanckiej przeciw wojskom **Karola X Gustawa** w okresie potopu szwedzkiego oraz przeciw **powstańcom Bohdana Chmielnickiego**, a także podczas wojny polsko-rosyjskiej. Był bohaterem walk o polską niepodległość, jednym z najważniejszych osób w ówczesnej Rzeczypospolitej. Zmarł 16 lutego 1665 roku w Sokołówce w dzisiejszym obwodzie lwowskim na Ukrainie. Czarniecki rezydował w Garwolinie w związku z grupowaniem sił polskich przed wymarszem na Litwę na wojnę z Rosją. Wojna polsko-rosyjska, zwana moskiewską lub też potopem rosyjskim, trwała w latach 1654-1667. Była to wojna obronna Rzeczypospolitej Obojga Narodów w reakcji na najazd na jej terytorium wojsk Cesarstwa Rosyjskiego. Na jej czas nałożył się także najazd Szwecji na Polskę w latach 1655-1660 zwany potopem szwedzkim, będącym jedną z odsłon II wojny północnej.

Kampania litewska, do której przygotowywał się hetman w Garwolinie, była jedną z kluczowych aren wojny z Rosją. Nowo mianowany wojewoda ruski z polecenia króla ruszył z odsieczą wojskom **Pawła Sapiehy** przeciw jednostkom **Chowańskiego** na Litwie i Podlasiu. Wojska polskie dysponowały wówczas 11 tysiącami żołnierzy i 7 działami- Rosjanie posiadali 22 tysiące wojska i o wiele więcej dział.

GRUPOWANIE WOJSKA PRZED WYMARSZEM NA LITWĘ MIAŁO MIEJSCE POD GARWOLINEM

Decydujący akord kampanii miał miejsce w czasie bitwy pod Połonką. Batalia nastąpiła wkrótce po połączeniu się wojsk Rzeczypospolitej w rejonie Słonima. Stefan Czarniecki zdziesiątkował straż przednią Chowańskiego, po czym uformował szyk wojskowy na błotnistych przeprawach na rzece Połonce. Środek pola sformowała piechota odpowiadająca za powiązanie jednostek nieprzyjaciela – były to oddziały Sapiehy, jazda Czarnieckiego wraz z dwiema chorągwiami husarii **Gabriela Wojniłłowicza**.

Polska jazda zniosła jazdę odwodową **Aleksego Trubeckiego**. Na wieść o przerzuceniu na lewe skrzydło oddziałów Chowańskiego, reagującego na niebezpieczeństwo oskrzydlenia przez Wojniłłowicza, na pole bitwy skierowano z odsieczą odwodową husarię litewską. Polska husaria, uznawana za najskuteczniejszą ciężką jazdę/ formację kawaleryjską na ówczesnej mapie Europy, rozbiła rosyjskie prawe skrzydło - Chowański podjął odwrót do Połocka, przy czym stracił około 13 tysięcy żołnierzy. Czarniecki rozpoczął pościg za Rosjanami za rzekę Berezynę- musiał odstąpić od zamiaru na widok 30 tysięcy wojska armii rosyjskiej pod wodzą **Jurija Dołgorukiego**.

Czarniecki planował szturm na siły wroga, jednak reszta dowództwa była temu przeciwna. W związku z powyższym bitwa rozegrała się nad rzeką Basią, gdzie nieprzyjaciel stanął w okopach. W jej sukurs szła odbudowana armia Chowańskiego, która została odrzucona przez bieżącego z odsieczą **Samuelowi Kmicicowi** (pierwowzór głównej postaci „Potopu” **Henryka Sienkiewicza**) Czarnieckiego aż do Połocka. Grupowanie sił polskich przed wymarszem na Litwę na wojnę z Rosją miało miejsce pod Garwolinem.

Michał Kurach

» TAK NASZA „MAŁA OJCZYZNA” WYGLĄDAŁA KILKADZIESIĄT LAT TEMU:

Powiat na starej fotografii

Zdjęcie z archiwum rodzinnego państwa Rychlewskich z Pilawy. Przypuszczalnie okres międzywojnia

Pierwsza Komunia Święta. Pilawa okres około wojenny. Zdjęcie ze zbiorów rodziny Rychlewskich z Pilawy

Panny z Pilawy. Przypuszczalnie lata 30. XX wieku

Rodzina Rychlewskich z Pilawy. Okres około wojenny (Zdjęcia ze zbiorów Piotra Rychlewskiego z Pilawy. Serdecznie dziękujemy)

» SIOSTRA FILIPINA STUDZIŃSKA - CZĘŚĆ 1 Z 2

Otrzymała dyplom „magistra farmacji służącym"

Siostra miłosierdzia Filipina Studzińska była pierwszą kobietą w naszym kraju, która uzyskała dyplom uniwersytecki w dziedzinie nauk farmaceutycznych. Położyła wielkie zasługi w zakresie farmacji zakonnej i poznańskiego szpitalnictwa

Filipina Studzińska przyszła na świat 10 kwietnia 1797 roku w Garwolinie. Była córką **Kajetana** i **Katarzyny z domu Szarkiewicz**.

15 stycznia 1813 roku wstąpiła do Zgromadzenia Sióstr Miłosierdzia. Odbyła seminarium w Warszawie. W tym też roku otrzymała skierowanie do pracy w Pułtusku. Dwa lata później rozpoczęła posługę w Krakowie. Jej rodzoną siostrą była siostra zakonna, szarytka, **Konstancja Studzińska**. Razem z nią została pierwszą kobietą w naszym kraju, która w 1824 roku zdobyła dyplom uniwersytecki z dziedziny nauk farmaceutycznych.

W tym czasie apteki zakonne stanowiły konkurencję dla aptek świeckich, które podważały kompetencje pracujących w nich sióstr. Zgromadzenie zakonne prowadziło otwarty spór

Siostra Filipina Studzińska (docplayer.pl)

z władzami uniwersyteckimi o przygotowanie do pracy w szpitalach sióstr-aptekarek. W związku z powyższym dom zgromadzenia w Krakowie w 1823 roku oddelegował siostry Studzińskie na odbycie farmaceutycznych studiów uniwersyteckich.

NA EGZAMINIE WYKONAŁA ŚRODEK CHEMICZNY I PREPARAT GALENOWY

Obie szarytki pracę w aptece szpitalnej prowadziły w Krakowie już od roku 1815. Umiejętności zawodowe zdobywały pod nadzorem siostry- aptekarki, która swego czasu zdała egzamin przed gremium rządu austriackiego. Uczęszczały także na prywatne lekcje, które prowadził dla nich m.in. profesor farmacji i doktor medycyny honoris causa, **Józef Sawiczewski**.

26 sierpnia 1824 roku siostry przystąpiły do końcowego egzaminu ustnego- recenzentami ich wypowiedzi byli prof. **Ignacy Woźniakowski** (materia medyczna farmacji), prof. Józef Sawiczewski (botanika, chemia farmaceutyczna) i prof. **Józef Kozłowski** (ustawodawstwo sanitarne farmacji). Na egzaminie praktycznym szarytki wykonały środek chemiczny Heparsulfuris oraz preparat galenowy Ungt. Althaeae, a także opisały zachodzące procesy przy otrzymywaniu ww. produktów.

28 sierpnia 1824 roku siostry złożyły przysięgę zawodową- otrzymały dyplom magistrów farmacji służącym Wydziału Lekarskiego Uniwersytetu Jagiellońskiego. Były pierwszymi polskimi dyplomowanymi farmaceutkami w Zgromadzeniu Sióstr Miłosierdzia świętego Wincentego à Paulo.

W owym czasie zaborca pruski na ziemiach ówczesnego Wielkiego Księstwa Poznańskiego postanowił założyć w regionie pierwszy szpital z prawdziwego zdarzenia. Z Warszawy przybyły polskie siostry miłosierdzia. 1 stycznia 1823 roku otwarto pomieszczenia Instytutu Chorych po dawnym klasztorze klarysek przy placu bernardyńskim. W 1825 roku Zgromadzenie Sióstr Miłosierdzia nabyło prawo własności do lokalu- znajdował się on pod nadzorem Komisji Szpitalnej z naczelnym prezesem Księstwa w jego składzie.

PRZESZŁA EGZAMIN PRZED WŁADZAMI WIELKIEGO KSIĘSTWA POZNAŃSKIEGO

Aptekę szpitalną urządziła pierwsza przełożona Zgromadzenia, siostra **Petronela Pyrzanowska.** Apteka ta, zwana domową, mogła wówczas do przyrządzania medykamentów używać jedynie zbieranych ziół w ogrodzie. Do wytwarzania preparatów laboratoryjnych niezbędnym okazało się sprowadzenie do Poznania dyplomowanej farmaceutki- apteka mieściła się w budynku mieszkalnym zakonnic.

Siostra Filipina Studzińska przybyła do stolicy Wielkopolski 29 października 1825 roku jako dziewiąta siostra na tym miejscu. Była opiekunką szpitalnej apteki. Przeszła egzamin przed władzami Księstwa i otrzymała zezwolenie na wykonywanie określonych czynności, tak aptekarskich, jak i leczniczych.

Od lat 50. XIX wieku apteka miała więcej autonomii w swojej działalności, a to ze względu na zliberalizowane prawo pruskie. Przedstawiając władzom regencyjnym dokumenty uniwersyteckie i zawodowe dla szpitala Zgromadzenia szarytka rozpoczęła szkolenie młodych podopiecznych.

Siostra Filipina Studzińska zyskała uznanie w pracy zawodowej administracji pruskiej. Szczególne zasługi położyła w dydaktyce aptekarstwa i samodzielnym przygotowaniu lekarstw dla miejscowego szpitala.

Najważniejsze źródło: „Zasłużona szarytka i farmaceutka s. Filipina Studzińska (1797-1877)"; Witold Włodzimierz Głowacki.

M.Kurach

» GARWOLACY HISTORYCZNIE ZNANI:

Stanisław Hordliczka

Stanisław Hordliczka urodził się 13 lutego 1875 roku w Trąbkach. Był synem **Edwarda** i **Józefy z domu Mazaraki**. Należał do zacnego rodu właścicieli miejscowej huty szkła „Czechy". Gdy miał 14 lat zmarł mu ojciec. Mimo tego zyskał staranne wykształcenie. Studiował prawo i psychologię. Pobierał nauki na konserwatorium muzycznym - posiadł umiejętność gry na kilku instrumentach. Był poliglotą.

W czasach jego młodości huta szkła „Czechy" w Trąbkach założona przez jego przodka, imigranta z Czech, **Ignacego Hordliczkę**, słynna w początkach XIX wieku z wyrobów na całą Europę, najlepsze lata miała już za sobą.

Po zakończeniu nauki powrócił do Trąbek i razem z matką kierował zakładem produkcji szkła. Był pedagogiem i wychowawcą młodzieży. Prowadził nauczenie w szkole niedzielnej. Przygotowywał spektakle teatralne. Powołał do życia zespół mandolinistów. W Trąbkach założył i opiekował się Stowarzyszeniami Młodzieży Katolickiej, Drużyną Strzelecką, 1. Drużyną Harcerską im. Tadeusza Kościuszki oraz drużyną harcerek.

Stowarzyszenie Młodzieży Katolickiej prowadziło działalność na niwie religijnej, kulturalnej, oświatowej, charytatywnej, społecznej i patriotycznej pod hasłem „Budujemy Polskę Chrystusową". Wspierało kościół w krzewieniu wartości chrześcijańskich. Istotą stowarzyszenia było wychowanie młodzieży w duchu katolickim i narodowym. Wydawano pisma młodzieżowe i szkolne traktujące o życiu religijnym i lokalnym.

Stanisław Hordliczka był społecznikiem i filantropem. Wykładał fundusze na edukację najzdolniejszej młodzieży, a także obozy harcerskie. W czasie II Wojny Światowej ukrywał osoby wyznaczone przez Niemców do wywozu na roboty przymusowe do III Rzeszy. Zmarł w kwietniu 1952 roku. W kościele parafialnym pw. świętego Józefa w Trąbkach znajduje się tablica pamiątkowa poświęcona jego osobie. Wdzięczni za pracę wychowawczą uczniowie ufundowali mu pomnik z popiersiem i krzyżem harcerskim.

M.Kurach

Na ratunek starym kapliczkom

POWIAT Wspólnie możemy ocalić od zapomnienia stare, przydrożne i leśne kapliczki. Jeśli posiadają Państwo wiedzę o tego typu miejscach, a które wymagają remontu, prosimy o zdjęcia i informacje o ich lokalizacji. Postaramy się zadziałać tak, by zostały one odnowione i przywrócone do świetności.

Przy okazji napiszemy też o okolicznościach ich powstania i przybliżymy ich historię najmłodszemu pokoleniu.

Zgłoszenia prosimy kierować na adres mailowy: historia@twojglos.pl.

» Z HISTORII GARWOLINA I OKOLIC:

Kalendarium historyczne

KWATEROWAŁ BOHATER NARODU

6 lutego, 1660. Garwolin. W mieście rezydował **Stefan Czerniecki**. Pobyt wojewody ruskiego nad Wilgą wiązał się z grupowaniem sił polskich na wojnę z Rosją.

PRZEDSTAWIENIE NA CZEŚĆ PAPIEŻA

7 lutego, 1932. Garwolin. Stowarzyszenie Młodzieży Polskiej zorganizowało akademię poświęconą Ojcu Świętemu, **Piusowi XI**. Męska i żeńska sekcja organizacji zostały utworzone w roku 1925.

ZGINĘŁO CZTERECH POLAKÓW 7 LUTEGO

1943. Słup. Kwaterująca w pobliżu miejscowości jednostka Gwardii Ludowej, dowodzona przez **Jana Nalazka**, starła się z żandarmerią niemiecką. W boju poległo czterech polskich żołnierzy. Wśród zastrzelonych w gronie nieprzyjaciela figurował mundurowy lokalnego oddziału policji.

NA STANOWISKU ZASIADAŁ DWA LATA

8 lutego, 1959. Garwolin. Naczelnikiem Ochotniczej Straży Pożarnej został **Władysław Dziak**. Sprawował on swoje zadania do dnia 14 maja 1961 roku. W obowiązkach kierownika jednostki zastąpił **Antoniego Furmianika**.

POCHÓD Z DALA OD GŁÓWNEJ DROGI

11 lutego, 1830. Powiat. Jednostki powstańcze ułanów gen. **Józefa Dwernickiego** przedzierały się leśnymi traktami przez powiat. Przejęto wówczas kontrolę nad Łaskarzewem i dotarto do Garwolina. Poprzedniego dnia dowódca przekroczył prawy brzeg Wisły na wysokości Liwca.

INTERNOWANYCH PRZEWIEZIONO DO WARSZAWY

11 lutego, 1944. Garwolin. Okupacyjne władze niemieckie zatrzymały w mieście kilkadziesiąt osób. Więźniów przetransportowano do więzienia śledczego niemieckiej policji bezpieczeństwa na warszawskim Pawiaku. W gronie aresztowanych znajdowała się działaczka lokalnego podziemia, **Helena Benicka**.

ZYSKALI PRZEWAGĘ NAD WROGIEM

12 lutego, 1830. Powiat. Oddziały powstańcze gen. Józefa Dwernickiego obrały kurs Garwolin- Łuków. Zajęto wówczas m.in. Miastków Kościelny, Zwolę i Górzno. Następnego dnia siły polskie stanęły w Żelechowie skąd przypuściły atak na bojowników carskich. Do zakończonej triumfem bitwy pod Stoczkiem doszło 14 lutego.

WYBIERZ SIĘ NA KONCERT WIEDEŃSKI

Zabrzmią największe, ponadczasowe i wiecznie bliskie sercom melomanów przeboje króla walca - Johanna Straussa

Ten wyjątkowy koncert już w sobotę (29 lutego) o godzinie 17:00.

W ostatnią sobotę lutego okazja dla miłośników muzyki klasycznej, opery i twórczości Johanna Straussa. A my mamy dla naszych Czytelników bilety

Podczas gali usłyszą Państwo obdarzonych wspaniałymi głosami, fantastycznych solistów operowych. Towarzyszyć im będą wybitni, polscy kameraliści młodego pokolenia, występujący na co dzień z najlepszymi orkiestrami i dyrygentami w Polsce i Europie. Tej gali nie można przegapić, na scenie pojawią się laureaci międzynarodowych konkursów muzycznych, wirtuozi skrzypiec, fortepianu, wspaniali soliści polskiej estrady.

Artyści występujący w największych polskich i światowych salach koncertowych, filharmonicznych oraz operowych. Wzruszają i bawią publikę od wielu lat, za każdym razem przyjmowani owacjami na stojąco! Niekwestionowany, najbardziej rozpoznawalny polski zespół wykonujący wyłącznie muzykę Króla Walca - Johanna Straussa. Tradycją stały się już coroczne Koncerty Wiedeńskie w wykonaniu tej niezwykłej grupy wspaniałych, polskich artystów Młodego Pokolenia! To połączenie klasycznej wiedeńskiej formy i kunsztu z młodością, werwą i niespotykaną muzykalnością artystów wykonujących to muzyczne widowisko!

Zabrzmią największe, ponadczasowe i wiecznie bliskie sercom melomanów przeboje króla walca - Johanna Straussa. Nie zabraknie także popisowych arii z najsłynniejszych operetek „Zemsta nietoperza", „Baron cygański", „Wesoła Wdówka", „Księżniczka Czardasza" oraz „Kraina Uśmiechu". Publiczność usłyszy m.in.: Walc „Nad Pięknym Modrym Dunajem", Arię Barinkaya „Wielka sława to żart", Duet wszech czasów „Usta milczą dusza śpiewa" i polkę „Tritsch- Tratsch" oraz słynny „Marsz Radeckiego". Koncert programowo nawiązywał będzie do tradycyjnych gali i noworocznych koncertów, odbywających się w Wiedniu.

Bilety

w cenie 110 zł można kupić: Kasa Teatru (Warszawa, ul. Złota 9) rezerwacje tel. 22 827 70 49, grupy POWYŻEJ 10 OS.- tel. 515 985 232 Sklepy Media Markt, Księgarnie PWN, Sklepy Muzyczne Riff, a bilety online na: www.kupbilecik.pl, www.palladium.pl

Możesz wziąć udział

w tym wyjątkowym wydarzeniu kulturalnym całkowicie za darmo. Wystarczy wziąć udział w naszej zabawie.
1) Na karcie pocztowej podaj przynajmniej trzy utwory z bogatego programu Koncertu Wiedeńskiego.
2) Kartę zaadresuj na adres naszej redakcji w Garwolinie (znajdziesz go na dole strony 2.)
3) Podaj swoje dane adresowe i nr. telefonu kontaktowego.
4) Na karcie pocztowej koniecznie dodaj dopisek „KONCERT WIEDEŃSKI W PALLADIUM".

Spośród przesłanych poprawnych odpowiedzi wylosujemy dwie karty, których nadawcy otrzymają od nas bilet o wartości 110 zł na koncert w Warszawie.

Powodzenia!

Hej-Ho! Hej-Ha! Bal na 102!

Takie hasło rozbrzmiewało na balu karnawałowym dla dzieci w gminie Parysów, który w sobotę (1 lutego) odbył się w sali widowiskowej Gminnej Biblioteki Publicznej

Ewelina Karbowska

UG Parysów

Poprzebierane za postaci z bajek dzieci wraz z ich rodzicami czy dziadkami przywitała Katarzyna Nomirska - dyrektor biblioteki

UG Parysów

Na balu nie zabrakło zabawy, życzeń z okazji dnia babci i dziadka, tańca i szczególnego gościa - Mikołaja, który obdarował dzieci słodkimi prezentami

eprasa.pl 2c5bb7ef2

» PUBLIKUJEMY ZDJĘCIA NOWORODKÓW Z GARWOLIŃSKIEGO SZPITALA:

NASI NAJMŁODSI MIESZKAŃCY

Nela urodziła się 26 stycznia. Ważyła 3330 gramów i mierzyła 51 centymetrów. Jest córeczką Magdy i Piotra Domareckich z miejscowości Ruda Talubska.

Gabriel urodził się 30 stycznia. Ważył 3350 gramów i mierzył 54 centymetry. Jest synkiem Beaty i Piotra Ośko z miejscowości Unin.

Helenka urodziła się 28 stycznia. Ważyła 3670 gramów i mierzyła 53 centymetry. Jest córeczką Moniki i Adama Domareckich z miejscowości Niecieplin.

Kacperek urodził się 27 stycznia. Ważył 3550 gramów i mierzył 54 centymetry. Jest synkiem Katarzyny i Łukasza Bondara z miejscowości Lucin.

Matylda Mariola urodziła się 27 stycznia. Ważyła 3350 gramów i mierzyła 53 centymetry. Jest córeczką Małgorzaty i Rafała Szymborskich z miejscowości Choiny.

Amelia urodziła się 26 stycznia. Ważyła 3000 gramów i mierzyła 52 centymetry. Jest córeczką Sylwii i Przemysława Kondej z miejscowości Stary Helenów.

Lena urodziła się 23 stycznia. Ważyła 2950 gramów i mierzyła 52 centymetry. Jest córeczką Joanny i Damiana Białach z Garwolina.

REKLAMA

Dzień Babci i Dziadka w Anielowie

PSP w Anielowie

Dla dziadków występowali wszyscy uczniowie. Przedstawiali między innymi historię, jak dziadek poznał babcię. Podczas uroczystości śpiewali także piosenki oraz zatańczyli polkę

Dzieci z Publicznej Szkoły Podstawowej w Anielowie wystąpiły dla swoich dziadków z okazji ich święta.

Uroczystość - w której wzięli udział także ksiądz kanonik **Jan Spólny** oraz zastępca wójta gminy Sobolew **Monika Garnek-Owczarczyk** - rozpoczęła się wspólną kolędą i modlitwą. Później głos zabrała dyrektor szkoły **Barbara Łukasik** i zastępca wójta.

Dla dziadków występowali wszyscy uczniowie. Przedstawiali między innymi historię, jak dziadek poznał babcię. Podczas uroczystości śpiewali także piosenki oraz zatańczyli polkę.

Przedstawienie zostało przygotowane przez **Renatę Krzemińską** i **Joannę Pyrę-Owczarczyk**. W organizację uroczystości włączyli się również rodzice - przygotowali upominki, ciasto, herbatę oraz ciepłe danie. Po poczęstunku dziadkowie zostali zaproszeni do wspólnego tańca. Dzień Babci i Dziadka zorganizowano w szkole w Anielowie 22 stycznia.

JS

epr.pl 2c50bb7ef2

Trzy razy gasili sadze

OSP Wilga

POWIAT Od 20 do 26 stycznia strażacy byli wzywani do ugaszenia ognia w kominach budynków mieszkalnych w Krzywdzie, Sobolewie i w Wildze. We wtorek, 21 stycznia przed 11:00 do Stanowiska Kierowania PSP w Garwolinie wpłynęła informacja o pożarze sadzy w Krzywdzie. Działania straży polegały na usunięciu opału z pieca węglowego i strąceniu sadzy z przewodu kominowego. W akcji trwającej ponad godzinę udział brały jeden zastęp PSP i jeden OSP. Dwa dni później po 17:00 do podobnej akcji w Sobolewie zadysponowano dwa zastępy OSP. W niedzielę przed 15:00 w Wildze (na zdjęciu) po usunięciu opału z pieca węglowego, podaniu proszku gaśniczego do wnętrza komina i strąceniu sadzy z przewodu kominowego strażacy z jednego zastępu OSP zakończyli godzinną akcję.

Pomocni w każdej dziedzinie

OSP Zwola/facebook

ZWOLA Strażacy ze Zwoli mieli okazję pomóc studentce, która realizowała pracę na temat ergonomii pracy strażaka.

W ramach tematu druhowie wykonywali ćwiczenia, które miały na celu zmierzenie ilości energii wydatkowej podczas wykonywania pracy strażaka. Dzięki temu możliwa jest klasyfikacja ciężkości pracy fizycznej bezpośrednio na stanowiskach pracy. Podczas ćwiczeń mierzyli średnie i maksymalne tętno, tempo oraz czas trwania każdego ćwiczenia. Ćwiczenia przeprowadzone były na terenie szkoły w Miastkowie Kościelnym.

Ochotnicy potraktowali to zadanie jako dodatkową formę ćwiczeń, w których mieliśmy okazję sprawdzić swoją kondycję.

O TYTUŁ NAJLEPSZYCH SZARADZISTÓW WALCZYŁO 27 OSÓB

Pierwsze Szaradziarskie Mistrzostwa o Puchar Burmistrza Miasta i Gminy Pilawa za nami. Po dwóch turach zmagań pierwsze miejsce zajął Dawid Kupiec, drugie Jerzy Dymek, a trzecie Krzysztof Lofek. Zawodnicy do Pilawy przyjechali m.in. z Białegostoku, Bytomia, Piekar Śląskich, Garwolina i z Żelechowa

EK.

MGOK Pilawa

1 lutego o 11:30 w sali widowiskowej Miejsko-Gminnego Ośrodka Kultury w Pilawie wystartowały krzyżówkowe zmagania

MGOK Pilawa

W pierwszej turze, trwającej 80 minut wystartowało 27 zawodników, a w drugiej turze, 40-minutowej już tylko 24 osoby

MGOK Pilawa

Drugie miejsce zajął Jerzy Dymek. Organizatorem zmagań dla miłośników krzyżówek był Urząd Miasta i Gminy oraz Miejsko- Gminny Ośrodek Kultury, a współorganizatorem Lubelski Luks

MGOK Pilawa

Pierwsze miejsce zajął Dawid Kupiec. Nagrody i puchary zwycięzcom wręczała sekretarz Bernarda Mikos

Nasi uczniowie ze stypendiami

Wśród 96 stypendystów z subregionu siedleckiego jest 40 uczniów z naszego powiatu. Fot. www.mazovia.pl

40 uczniów z powiatu garwolińskiego jest wśród tegorocznych laureatów programów stypendialnych realizowanych przez Samorząd Województwa Mazowieckiego. Każdy z nich przez cały rok szkolny będzie otrzymywać stypendium w wysokości około 500 zł miesięcznie

Programy stypendialne, w których wzięli udział uczniowie to „Mazowsze -stypendia dla uczniów szkół zawodowych" oraz „Mazowiecki program stypendialny dla uczniów szczególnie uzdolnionych -najlepsza inwestycja w człowieka".

W tym roku szkolnym wsparcie w ramach obydwu projektów otrzyma w sumie 994 najzdolniejszych uczniów z Mazowsza -476 ze szkół podstawowych i ogólnokształcących oraz 518 ze szkół zawodowych. Każdy z nich otrzyma miesięcznie około 500 zł (w zależności od programu). 96 tegorocznych stypendystów pochodzi z subregionu siedleckiego, w tym 40 z naszego powiatu.

Uroczyste wręczenie stypendiów nastąpiło 3 lutego w Zespole Szkół Nr 2 im. Tadeusza Kościuszki w Garwolinie. Ze zdolną młodzieżą z subregionu siedleckiego spotkały się członkowie zarządu województwa mazowieckiego **Elżbieta Lanc** i **Janina Ewa Orzełowska.**

To już 11. edycja programów stypendialnych dla mazowieckiej młodzieży. Uczniowie mogą przeznaczyć wsparcie zarówno na udział w różnego typu zajęciach, warsztatach, wycieczkach, kursach zawodowych czy konferencjach naukowych, ale także na zakup niezbędnego sprzętu komputerowego, fotograficznego czy książek itp. Warunkiem otrzymania pomocy są ponadprzeciętne wyniki w nauce, a wysoka średnia ocen czy też udział w olimpiadach i konkursach to tylko niektóre z kryteriów, jakie muszą spełniać osoby ubiegające się o wsparcie.

W sumie na ten cel władze Mazowsza przeznaczyły w tym roku blisko 5 mln zł. Do tej pory w ramach programów stypendialnych Samorząd Województwa Mazowieckiego wsparł w sumie 8607 uczniów, a na stypendia przeznaczono w sumie ponad 41 mln zł.

Jarosław Staszczuk

Liczba stypendystów z powiatu garwolińskiego w roku szkolnym 2019/2020

„Mazowiecki program stypendialny dla uczniów szczególnie uzdolnionych -najlepsza inwestycja w człowieka":

* I Liceum Ogólnokształcące im. Marszałka Józefa Piłsudskiego w Garwolinie -3
* Katolickie Liceum Ogólnokształcące im. C. K. Norwida -2
* Publiczna Szkoła Podstawowa im. Władysława Jóźwickiego w Górznie -2

„Mazowsze - stypendia dla uczniów szkół zawodowych":

* Zespół Szkół Nr 2 im. Tadeusza Kościuszki w Garwolinie -21
* Zespół Szkół nr 1 im. Bohaterów Westerplatte w Garwolinie -9
* Zespół Szkół im. Stanisława Staszica w Miętnem -3.

epraso.pl 2c50bb7ef2

ODDALI PONAD DZIEWIĘĆ LITRÓW KRWI

Po raz drugi w tym roku szkolnym przy Zespole Szkół Ponadpodstawowych w Sobolewie stanął ambulans do pobierania krwi

Weronika Kowalczyk/www.losobolew.pl

Weronika Kowalczyk/www.losobolew.pl

Akcję przygotowali uczniowie klas drugich. Rejestrowali chętnych do oddania krwi, częstowali herbatą oraz dbali o porządek. Podczas tego wydarzenia, krwiodawcy po oddaniu krwi byli obdarowywani przez licealistów słodkimi przekąskami. Każdy dawca otrzymał też posiłek regeneracyjny o wartości 4.500 kcal - 8 tabliczek czekolady

Wiele osób zostało odrzuconych ze względu na niewłaściwe wyniki. Jak czytamy na stronie internetowej LO Sobolew, może przyczyną była niesprzyjająca pogoda, a może to sygnał, że należy coś poprawić w swoim trybie życia, by zadbać o zdrowie

Weronika Kowalczyk/www.losobolew.pl

Podczas akcji, która odbyła się 21 stycznia, zarejestrowało się 40 osób, spośród których krew oddało tym razem tylko 21 krwiodawców. Łącznie zebrano ponad 9 litrów krwi

Pani senator z wizytą w starostwie

POWIAT W siedzibie Starostwa Powiatowego w Garwolinie odbyło się 31 stycznia spotkanie z senator Marią Koc, podczas którego toczyły się rozmowy na tematy bieżące, dotyczące naszego powiatu. W spotkaniu uczestniczyli starosta Mirosław Walicki, wicestarosta Iwona Kurowska, skarbnik powiatu Jolanta Zawadka oraz sekretarz powiatu Bartłomiej Kozyra u Michał Jaworski - radny powiatowy i asystent senator Koc

www.garwolin-starostwo.pl

Zapraszają na sesję

MIASTKÓW KOŚCIELNY We wtorek (11 lutego) o godzinie 8:00 w budynku Urzędu Gminy przy ul. Szkolnej 5 w Miastkowie Kościelnym odbędzie się XXI Sesja Rady Gminy.

Podczas sesji omawiane będą m.in.: inwestycje i remonty na bieżący rok, planowane wydarzenia kulturalne i sportowe oraz przedstawiona zostanie realizacja zobowiązań pieniężnych wsi za 2019 rok.

Radnym zaprezentowane zostaną uchwały dotyczące zmian w budżecie gminy, w sprawie regulaminu utrzymania czystości i porządku w gminie, w sprawie wysokości stawek opłat za zajęcie pasa drogowego dróg gminnych i w sprawie przyjęcia projektu regulaminu dostarczania wody i odprowadzania ścieków.

Dodatkowo sprawozdanie z działalności między sesjami przedstawią wójt i przewodniczący Rady Gminy.

UJ

epraso.pl 2c50bb7ef2

Działki na sprzedaż

GARWOLIN Miasto planuje sprzedać dwie działki: przy ulicy Sławińskiej oraz Generała Władysława Andersa.

Pierwsza z działek - o powierzchni 1294 m2 - jest położona przy ulicy Sławińskiej, wzdłuż której jest zlokalizowana zabudowa mieszkaniowa jednorodzinna oraz zabudowa zagrodowa. Nieruchomość jest niezabudowana.

Dojazd do działki prowadzi od strony ul. Sławińskiej. Zgodnie z zapisami obowiązującego miejscowego planu zagospodarowania część działki jest położona w strefie mieszkaniowo-usługowej. Teren ze spadkiem w 30% w kierunku ul. Sławińskiej.

Cena wywoławcza działki to 78 tys. zł plus 23% VAT. Wadium wynosi 7.800 zł.

Druga z działek - o powierzchni 1320 m2 - jest położona pomiędzy ul. Generała Władysława Andersa a zbiornikiem retencyjnym - około 3,5 km od centrum miasta. Wzdłuż ulicy jest zlokalizowana zabudowa mieszkaniowa jednorodzinna oraz zabudowa zagrodowa. Nie ma obowiązującego miejscowego planu przestrzennego.

Działka jest niezabudowana. Sieć telekomunikacyjna, gazowa, kanalizacyjna i wodociągowa są zlokalizowane wzdłuż ul. Generała Władysława Andersa w odległości około 250 metrów od działki, licząc wzdłuż drogi dojazdowej.

Cena wywoławcza działki to 62 tys. zł plus 23% VAT. Wadium wynosi 6.200 zł.

Oba przetargi odbędą się 11 marca. Pierwszy rozpocznie się o godzinie 10:00, drugi o 11:00.

Przetargi na zbycie tych działek miasto ogłosiło po raz drugi. W pierwszych nie było chętnych na ich nabycie.

JS

Kurowianie mistrzami

Po rywalizacji młodszych, w hali w Maciejowicach do walki stanęli gracze z rocznika 2005 i 2006. W sumie osiem ekip. Najlepsi okazali się gracze Garbarni Kurów

Zryw Sobolew. Trener: Andrzej Goliszewski

Wisła B Maciejowice. Trener: Karol Jóźwik

WYNIKI GR. A
Wisła A Maciejowice - Promnik II Łaskarzew 0:0, Zryw Sobolew - Garbarnia I Kurów 3:0, Promnik II - Garbarnia I 1:2, Wisła A - Zryw 1:7, Zryw - Promnik II 0:2, Garbarnia I - Wisła A 4:0.

WYNIKI GR. B
Wisła B Maciejowice - Garbarnia II Kurów 8:0, Promnik I Łaskarzew - Sęp Żelechów 0:3, Garbarnia II - Sęp 0:5, Wisła B - Promnik I 2:1, Promnik I - Garbarnia II 4:0, Sęp - Wisła B 2:0.

WYNIKI PÓŁFINAŁÓW

Zryw - Wisła B	1:3
Sęp - Garbarnia I	1:2

MECZ O 7. MIEJSCE

Wisła A - Garbarnia II	1:2

MECZ O 5. MIEJSCE

Promnik II - Promnik I	1:1, k. 2:1

MECZ O 3. MIEJSCE

Zryw - Sęp	4:2

MECZ O 1. MIEJSCE

Wisła B - Garbarnia I	0:1

NAJ, NAJ...
Najlepszym strzelcem został Ksawery Sawicki. Zawodnik Zrywu zdobył 6 bramek. Najlepszym bramkarzem wybrano Kacpra Paciorka z Wisły B, zaś najlepszym zawodnikiem zmagań został Jakub Nowocień z Kurowa.

Promnik II Łaskarzew. Trener: Marcin Cieśla

Promnik I Łaskarzew. Trener: Marcin Cieśla

Wisła A Maciejowice. Trener: Karol Jóźwik

Iska Pilawa górą

Przed dwa dni w Maciejowicach trwało święto futbolu. W sumie cztery grupy wiekowe walczyły w cyklu turniejów Wisła Cup. W roczniku 2009/2010 triumfowała Iskra II Pilawa

WYNIKI SPOTKAŃ
Wisła A Maciejowice - Wisła B Maciejowice 0:6, Iskra I Pilawa - Zryw Sobolew 0:1, Wisła C Maciejowice - Iskra II Pilawa 1:3, Wisła B - Zryw 0:6, Iskra I - Iskra II 3:3, Wisła A - Wisła C 2:2, Zryw - Iskra II 2:4, Wisła A - Iskra I 0:9, Wisła C - Wisła B 1:1, Wisła A - Zryw 0:8, Iskra II - Wisła B 8:0, Wisła C - Iskra I 0:4, Iskra II - Wisła A 6:0, Zryw - Wisła 0:7, Iskra I - Wisła B 8:0.

TABELA KOŃCOWA

1. Iskra II	5	13	24:6
2. Zryw	5	12	24:4
3. Iskra I	5	10	21:4
4. Wisła B	5	3	7:20
5. Wisła C	5	2	4:17
6. Wisła A	5	1	2:30

NAJ, NAJ...
Królem strzelców został Adam Golewski z Iskry II Pilawa. Najlepszym bramkarzem został uznany Jakub Szeląg z Wisły C, zaś najlepszym zawodnikiem Dominik Bieńko ze Zrywu.

Zryw Sobolew: Franciszek Olek, Szymon Sawicki, Dominik Bieńko, Dawid Mięsiak, Bartosz Głowala, Andrzej Błachnio, Jan Szymański, Piotr Pietrzak, Oliwier Kopik, Kacper Chwiszczuk. Trener: Tomasz Tywanek

Wisła C Maciejowice: Fabian Oborski, Przemysław Boryń, Kacper Przyczka, Dawid Wojenka, Antoni Kander, Jakub Szeląg, Jakub Michalczyk. Trener: Damian Baran

Wisła B Maciejowice: Dominik Cieślak, Wiktor Wiek, Filip Łazarczyk, Filip Goliszewski, Kacper Bonecki, Filip Kamiński, Antoni Kubicki, Mateusz Kondej. Trener: Damian Baran

Wisła A Maciejowice: Filip Wróbel, Karol Kurach, Szymon Kurach, Dominik Skoroszewski, Jakub Bienias, Fili Korda, Zuzanna Dominiak. Trener: Damian Baran

Iskra I Pilawa: Maciej Zowczak, Erwin Jałosiński, Jakub Piętka, Rafał Grzegrzółka, Krzysztof Radomski, Bartłomiej Ługowski, Jan Trzeciak. Trener: Marcin Jedynak

Iskra II Pilawa: Kacper Baranowski, Adam Golewski, Marcin Sokół, Jan Rudnicki, Jakub Mielczarek, Tymoteusz Piętka, Mikołaj Kociszewski. Trener: Marcin Jedynak

egarwolin.pl

Wisła przed Sępem. Promnik trzeci.

10 zespołów walczyło w turnieju halowym dla rocznika 2010/2011 - Snajper Cup, który został zorganizowany przez klub Snajper Sośninka

Wisła Józefów - mistrzowie turnieju

Wilga Garwolin uplasowała się na siódmej pozycji

SPF Sabio, czyli piąta ekipa rozgrywek

Sęp Żelechów musiał zadowolić się wicemistrzostwem

Promnik Gończyce wywalczył najniższe miejsce na podium

Hutnik Huta Czechy uplasował się tuż za podium

Snajper Sośninka zajął dziewiątą pozycję

WYNIKI GR. A

Wisła - Snajper 4:0, Piorun - Sęp 0:3, Wisła - Sęp 4:1, KS Błotnica - Snajper 1:1, KS Błotnica - Sęp 4:5, Wisła - Piorun 3:0, Snajper - Sęp 1:3, Piorun - KS Błotnica 0:3, KS Błotnica - Wisła 2:3, Piorun - Snajper 0:3.

TABELA GR. A

1. Wisła	4	12	14:3
2. Sęp	4	9	12:9
3. KS Błotnica	4	4	10:9
4. Snajper	4	4	5:8
5. Piorun	4	0	0:12

WYNIKI GR. B

Wilga - Hutnik 1:2, Promnik - SPF Sabio 2:2, Hutnik - Promnik 12, Dwójka - SPF Sabio 0:7, SPF Sabio - Wilga 1:1, Promnik - Dwójka 1:1, Hutnik - Dwójka 2:1, Wilga - Promnik 0:2, SPF Sabio - Hutnik 1:3, Wilga - Dwójka 3:0.

TABELA GR. B

1. Hutnik	4	9	8:5
2. Promnik	4	8	7:4
3. SPF Sabio	4	5	11:6
4. Wilga	4	4	5:5
5. Dwójka	4	1	2:13

MINITURNIEJ O VII MIEJSCE

Wilga - Snajper	5:1
Dwójka - Wilga	1:1
Snajper - Dwójka	1:4

MECZ O V MIEJSCE

KS Błotnica - SPF Sabio	2:6

MECZE PÓŁFINAŁOWE

Wisła - Promnik	3:0
Hutnik - Sęp	0:0, k. 1:2

MECZ O III MIEJSCE

Promnik - Hutnik	0:0, k. 3:2

MECZ O I MIEJSCE

Wisła - Sęp	3:0

Zagraj z Wisłą

Zapraszamy 16 lutego na Turniej o Superpuchar Wisly Podwierzbie, który odbędzie się w hali w Maciejowicach. Dla 3 najlepszych zespołów puchary i medale. Nagrody również dla najlepszych w kategoriach: Mvp, strzelec, asystent, bramkarz i Mvp u18.

- Aktualnie zadeklarowanych jest 10 drużyn. Zapraszamy kolejne ekipy do udzialu - mówi Rafał Sitnik, jeden z organizatorów.

eprasa.pl 2c5obb7el2

Promnik przed LO Żelechów i Kosynierami

W minioną środę w Łaskarzewie odbyło się uroczyste wręczenie medali oraz pucharów dla uczestników Powiatowej Ligi Tenisa Stołowego o Puchar Starosty Powiatu Garwolińskiego Mirosława Walickiego

Mecze odbywały się na hali sportowej Promnika przy ul. Kusocińskiego 10. W turnieju wzięło udział siedem drużyn. Uczestnicy otrzymali medale z rąk Starosty Powiatu Garwolińskiego Mirosława Walickiego, członka Zarządu Rady Powiatu Garwolińskiego Marka Ziędalskiego oraz Burmistrza Miasta Łaskarzew Anny Laskowskiej. Oprócz pucharów i podziękowań dla zawodników został przygotowany poczęstunek wraz z ciepłymi daniami.

Uroczystość odbyła się w sali OSP Łaskarzew, dzięki uprzejmości prezesa OSP Piotra Koryckiego oraz naczelnika OSP Leszka Bednarczyka. Wśród zaproszonych gości klub reprezentował prezes ŁKS-u Jan Sierański oraz wiceprezes Sławomir Świerczyński. W organizacji całego wydarzenia nieoceniony wkład wnieśli przewodniczący Rady Miasta Łaskarzew Leszek Bożek oraz uczestnik turnieju Mariusz Brzostowski, którzy zapewniają o kontynuacji turnieju tenisa stołowego jeszcze w tym roku oraz zachęcają do wzięcia w nim udziału wszystkich chętnych mieszkańców naszego powiatu.

Mateusz Połynka

Młode nadzieje STS-u Rebel Gmina Łaskarzew

Pamiątkowe zdjęcie ekip oraz zaproszonych gości

TURNIEJ INDYWIDUALNY

1. Marcin Karwowski
2. Tomasz Jarzyna
3. Andrzej Głodek
4. Konrad Owczarczyk
5-6. Marcin Brzostowski, Michał Paziewski
7-8. Mariusz Brzostowski, Grzegorz Głębicki

KLASYFIKACJA KOŃCOWA

1. ŁKS Promnik
Mariusz Brzostowski, Marcin Brzostowski, Marcin Karwowski, Filip Gajda.

2. LO Żelechów
Andrzej Głodek, Konrad Owczarczyk, Grzegorz Głębicki, Marcin Kurmanek.

3. Kosynierzy
Tomasz Jarzyna, Michał Paziewski, Krzysztof Boryń, Kamil Ziędalski.

4. STS Rebel Gmina Łaskarzew
Magdalena Zatyka, Zofia Włodarczyk, Maja Warowna, Natalia Paziewska.

5. STS Rebel II Gmina Łaskarzew
Mariusz Pilarski, Wojciech Grzeszczak, Karolina Komorniczak, Aleksandra Markowska.

6. MOW Borowie
Emil Dziedzic, Przemysław Syrocki, Daniel Kępa, Tymoteusz Brożek.

7. MOW Wola Rowska
Sebastian Stachula, Mateusz Mirgos, Kamil Budzejko, Kacper Ryba.

Delfin zdeklasował rywali

W pierwszą niedzielę lutego zawodnicy UKS-u Delfin wystartowali w ramach III rudny 8. Mitingu pływackiego w Ostrowii Mazowieckiej. Mimo okrojonej kadry, gdyż tym razem klub z Garwolina reprezentowało ledwie 33 zawodników, to ci co startowali, pokazali, że nie chodzi tu o ilość, ale o jakość

Podopieczni trenerów: Łukasza Biernackiego, Łukasza Zawadzkiego oraz Wojciecha Mianowskiego zdominowali zawody, wygrywając klasyfikację medalową, na co złożyło się 31 zdobytych medali (12 złotych, 11 srebrnych i 8 brązowych).

Po dwa medale do domu przywieźli: Alicja Więckowska (złoto na 100 m grzbiet i 100 m dowolny), Emilia Frąckiewicz (złoto na 50 m motyl i 100 m zmienny), Maciej Gontarz (złoto na 50 m motyl i 100 m zmienny), Julia Karczmarczyk (srebro na 100 m dowolny i 100 m grzbiet), Amelia Baran (srebro na 25 m grzbiet i 25 m dowolny), Małgorzata Kot (srebro na 50 m klasyk i 100 m zmienny), Jakub Sitnik (złoto na 100 m grzbiet i brąz na 100 m dowolny), Miłosz Kaczorowski (złoto na 100 m dowolny i brąz na 50 m grzbiet), Nikola Dziewanowska (złoto na 25 m grzbiet i srebro na 50 m dowolny), Jagoda Jonak (złoto na 100 m klasyk i brąz na 100 m zmienny), Filip Poszytek (złoto na 25 m dowolny i srebro na 50 m dowolny) oraz Maksymilian Staros (srebro na 50 m motyl i brąz na 100 m dowolny).

Po jednym medalu dla Delfina zdobyli: Nadia Maśniak (złoto na 25 m klasyk), Julia Zadrożna (srebro na 25 m klasyk) i Bartłomiej Turek (srebro na 25 m klasyk). Brązowymi medalistami zostali jeszcze: Stefan Baran (25 m dowolny), Stanisław Siwek (50 m motyl), Michał Skrzyniarz (100 m klasyk) i Maria Małaj (100 m grzbiet).

Zawody zakończyły się rozegraniem sztafet 6 x 50 m stylem dowolnym, które to już tradycyjnie w tej edycji wygrały ekipy z Garwolina, co tylko potwierdziło dominację Delfina podczas tej rundy. Skład zwycięskiej sztafety żeńskiej utworzyły: Nikola Dziewanowska, Amelia Baran, Barbara Siwek, Małgorzata Kot, Emilia Frąckiewicz i Alicja Więckowska. Zwycięska sztafeta męska to: Filip Poszytek, Stefan Baran, Miłosz Kaczorowski, Maciej Gontarz, Stanisław Siwek i Jakub Sitnik.

Na szczególną uwagę zasługuje wynik uzyskany przez Jagodę Jonak w rywalizacji na 100 m klasykiem, który to okazał się nowym rekordem powiatu garwolińskiego w kategorii seniorek i od niedzieli wynosi teraz 1:26:12 s. - Po zakończeniu rywalizacji i podliczeniu punktów wysunęliśmy się na prowadzenie w klasyfikacji ogólnej całego mityngu. Z niecierpliwością wyczekujemy kolejnej rundy, która odbędzie się 8 marca w Łukowie - mówi Wojciech Mianowski, jeden z trenerów.

Mateusz Połynka

Nikola Dziewanowska, Amelia Baran, Barbara Siwek, Małgorzata Kot, Emilia Frąckiewicz i Alicja Więckowska tradycyjnie zwyciężyły w sztafecie 6 x 50 m stylem dowolnym

sprzedaj.pl 2c50bb7ef2

Przybyli i... nas zbili

Od porażki 0:7 rozpoczęli okres przygotowawczy Wilgi Garwolin. Damian Milewski przyglądał się młodym zawodnikom naszego klubu, którzy dostali szansę przeciwko Polonii Warszawa występującej w Centralnej Lidze Juniorów

Damian Papiernik ma zerwany mięsień prosty uda. Na meczu z Mszczonowianką w Mszczonowie jeden z rywali wszedł mu w nogę

-Nasi przeciwnicy są w innym momencie przygotowań. My wróciliśmy do zajęć niedawno, więc trudno oczekiwać wielkiej piłki. Po przerwie otrzymało szansę aż siedmiu wychowanków naszej akademii z roczników 2003/2004. Zrobiliśmy przegląd wojska. To był dobry moment na taką okoliczność. Chłopcy dostali szansę pokazania się w seniorach, ale ich czas jeszcze nastąpi. Mogą spokojnie rywalizować wśród swoich rówieśników, a na dorosłą piłkę przyjdzie czas -mówi Damian Milewski. Opiekun garwolinian przyznaje, że tak wysoka porażka nie będzie skutkowała nagłymi ruchami.

-Jesteśmy mądrzejsi, a przed nami dużo pracy. Do ligi mamy jeszcze kilka dobrych tygodni. Wierzę, że w najbliższej przyszłości będziemy mogli ćwiczyć w niemal najsilniejszym zestawieniu -dodaje.

BEZ CZTERECH

Szkoleniowiec nie mógł skorzystać z czterech zawodników, którzy narzekają na urazy: Tomasza Paszkowskiego, Jakuba Szweda, Damiana Papiernika i Piotra Talara. Najgorzej wygląda sytuacja tego ostatniego, który leczy kontuzję kolana.

-Nie wiem, kiedy wróci do zajęć. Młodszy z Papierników ma zerwany mięsień prosty uda. Na meczu z Mszczonowianką w Mszczonowie jeden z rywali wszedł mu w nogę. Wydawało się, że to niewielka kontuzja, ale po badaniach okazała się, że jest poważnie -mówi.

BEZ NOWYCH TWARZY

W minionym tygodniu zespół trenował dwukrotnie oraz rozegrał sparing.

-W najbliższych dniach będziemy spotykać czterokrotnie. Czekają nas boje z Wisłą i Promnikiem. Najprawdopodobniej nie będzie nowych zawodników. Na ten moment nie zapowiadają się żadne ruchy transferowe -kończy.

DWA RAZY W MIĘTNEM

W najbliższych dniach piłkarze Wilgi dwukrotnie zmierzą się z zespołami z naszego powiatu. We środę rywalem podopiecznych Milewskiego będzie Wisła Maciejowice prowadzona przez Marcina Żaka, a w sobotę Promnik Łaskarzew pod dowództwem Błażeja Grzywacza. Oba starcia odbędą się na boisku ze sztuczną nawierzchnią w Miętnem. Początek o godz. 19:30.

Mateusz Połynka

PLAN SPARINGÓW
0:7 Polonia U-19 Warszawa
05.02., Wisła Maciejowice
08.02., Promnik Łaskarzew
19.02., Orzeł Unin
22.02., Sparta Jazgarzew
29.02., Mazovia Mińsk Maz.
07.03., Huragan Wołomin

Wilga Garwolin	0 (0)
Polonia Warszawa	7 (3)

Wilga: Baran - Kwiatkowski, Gac, Zawadka, A. Zalewski, S. Papiernik, Kowalski, Sitarek, Rękawek, Alot, Pyra. Ponadto grali: Wągrodzki, Piętka, K. Zalewski, Flis, Opala, Makulski.

Zdrowie pauzowało, Legia przegrała

W minionych dniach nasi futsaliści mieli wolne. Coś, co wydawało się mało realne, stało się faktem

Dawid Wasążnik był jednym z bohaterów wygranej AZS-u AWF Warszawa z liderem - Legią. 20-letni bramkarz Wilgi Garwolin miał sporo pracy, ale poradził sobie znakomicie (fot. Legia Futsal)

-Maciej Karczyński, czyli szkoleniowiec Drukarza Warszawa prowadzi również pierwszoligowy AZS UW. Przed nim organizacja finałów mistrzostw Polski do lat 18. Poprosił o przełożenie spotkania i przystaliśmy na prośbę. Zagramy z zespołem ze stolicy w najbliższej przyszłości. Na dzisiaj nie jestem w stanie powiedzieć, kiedy to będzie. Najbliższe starcie o punkty to bój u siebie z ostatnim w tabeli LZS-em Rokola Otwock Wielki. Być może wcześniej uda nam się zorganizować mecz z Victorią Solec -mówi Piotr Kapica, kierownik Zdrowia.

ODEBRALI PUNKTY LEGII

Po siedmiu wygranych z rzędu wreszcie znalazł się zespół, który odebrał punkty Legii Warszawianie w derbach stolicy ulegli AZS-owi AWF Warszawa, grając przed własną publicznością. Debiut w barwach Legii zaliczył Sebastian Papiernik. 23-latek zdobył gola, lecz nie pomogło to w wywalczeniu choćby punktu z AZS-em. Drugi z graczy „Wojskowych", który wraz z „Papierem" przeniósł się ze Zdrowia Garwolin - Michał Zalewski rozchorował się i debiut został przełożony. W zwycięskim zespole AZS-u AWF wystąpił Dawid Wasążnik. Bramkarz Wilgi Garwolin był jednym z bohaterów spotkania.

-Powiem szczerze, że miałem ogrom roboty. Musiałem odbić dużą ilość strzałów. Fajnie, że tego dnia byłem dobrze dysponowany. Do tego świetnie funkcjonowała obrona, a to wszystko dało nam zwycięstwo -mówi Wasążnik.

20-latek przyznaje, że nikt nie spodziewał się, że jego zespołowi uda się powalczyć z Legią.

-Ba, nawet ich pokonać. Sam do teraz nie mogę w to uwierzyć. Podchodziliśmy do starcia jak do każdego innego, z nastawieniem do wygranej. Motywacja była jeszcze większą, bo w końcu to Legia Warszawa. Trenowaliśmy ciężko po pięć dni w tygodniu i dało to swój owoc w postaci wygranej z liderem -mówi.

Wasążnik przyznaje, że jego ekipa miała też odrobinę szczęścia.

-Słupki i poprzeczki ratowały nam skórę, lecz my również mieliśmy swoje okazje, których nie wykorzystaliśmy. Wygrana z Legią jest spełnieniem marzeń. Każdy w dzieciństwie z naszego regionu marzył o tym, żeby grać przeciwko Legii, a wygranie z nią jest bezcenne. Jestem bardzo zadowolony, ale nie osiadamy na laurach i będziemy pracować jeszcze ciężej, aby osiągnąć jeszcze więcej. Mamy lidera, chociaż warszawianie rozegrali o dwa mecze mnie -kończy.

Mateusz Połynka

II LIGA FUTSALU

WYNIKI 12. KOLEJKI
Legia - AZS AWF 5:6
Drukarz - Zdrowie - przeł.
Rokola - Victoria 6:6

TABELA

1. AZS AWF	10	22	68:59
2. Legia W-wa	8	21	80:20
3. Zdrowie	**8**	**16**	**83:35**
4. Podkowa	7	11	55:46
5. Bór	8	9	50:64
6. Drukarz	8	9	32:53
7. Victoria	8	4	34:73
8. LZS Rokola	9	4	32:84

NASTĘPNE KOLEJKI

08/09.02
AZS AWF Warszawa - Podkowa Teqball Club, LZS Rokola Otwock - Bór Regut, Legia Warszawa - Drukarz Warszawa (przeł.).

15/16.02
Zdrowie Garwolin - LZS Rokola Otwock, Podkowa Teqball Club - Drukarz Warszawa, Victoria Solec - Bór Regut.

22.02
Bór Regut - Zdrowie Garwolin, AZS AWF Warszawa - Victoria Solec, Legia Warszawa - LZS Rokola Otwock.

29.02
Zdrowie Garwolin - Victoria Solec, Drukarz Warszawa - AZS AWF Warszawa, Bór Regut - Legia Warszawa, LZS Rokola Otwock - Podkowa Teqball.

TWÓJ Głos
GAZETA POWIATU GARWOLIŃSKIEGO
SPORT

Redaguje
Mateusz Połynka
e-mail: sport@twojglos.pl
511 199 671

Zdrowie w elicie

Znakomity występ młodych futsalistów Zdrowia Garwolin. Podopieczni Tomasza Talarka wygrali turniej w drugiej turze eliminacji i wywalczyli awans do finałów Młodzieżowych Mistrzostw Polski do lat 18-stu

Podopieczni Tomasza Talarka dokonali bardzo dużej rzeczy. Nasi futsaliści znaleźli się w gronie 16 najlepszych zespołów w Polsce, a w eliminacjach wystąpiło aż 54 zespoły. Do obsadzenia było 14 miejsc, gdyż obrońcy tytułu oraz organizatorzy turnieju mieli zapewniony start w finałach.

W górnym rzędzie od lewej: Tomasz Talarek (trener), Sebastian Zarzycki, Marcin Łuczak, Maciej Lis, Filip Galas, Szymon Żaczek, Dawid Kowalski, Dominik Zarzycki. W dolnym rzędzie od lewej: Kacper Zalewski, Patryk Syga, Mikołaj Dybcio, Michał Burek, Maciej Ponceleusz. Leżą od lewej: Krzysztof Żołądek, Kacper Kowalczyk

TRZY WYGRANE I REMIS

W miniony weekend garwolinianie walczyli w Nowinach. Spisali się znakomicie, bo odnieśli trzy zwycięstwa oraz raz zremisowali, zapewniając sobie promocję. Wywalczyli pierwsze miejsce w grupie po triumfach z: MKS-em Trzebinia, GKS-em Futsal Nowiny, Stradomem Częstochowa. Jedynie UMCS Lublin potrafił zatrzymać naszych. Skończyło się podziałem punktów.

-Wyszło tak, jak chcieliśmy. Chłopcy wykonali nasze założenia przedmeczowe. Nie było do czego się przyczepić. Naszym kluczem do sukcesu był bardzo ustabilizowany skład. Każdy z zawodników wchodził na boisko i dawał wiele pozytywnego. Nie było tak, że miałem do dyspozycji czterech graczy i rezerwowych. Dysponowałem Zdrowiem Garwolin -mówi Tomasz Talarek.

W STOLICY

Turniej finałowy z udziałem 16 najlepszych ekip w kraju odbędzie się od 21 do 23 lutego w Warszawie. Garwolinianie znajdą się w jednej z czterech 4-zespołowych grup.

Mateusz Połynka

WYNIKI ZDROWIA

Zdrowie Garwolin	4
MKS Trzebinia	3

Bramki: Dawid Kowalski x2, Michał Burek, Kacper Kowalczyk.

GKS Futsal Nowiny	1
Zdrowie Garwolin	3

Bramki: Dawid Kowalski x2, Kacper Kowalczyk.

Stradom Częstochowa	3
Zdrowie Garwolin	5

Bramki: Kacper Kowalczyk x3, Dawid Kowalski, Kacper Zalewski.

UMCS Lublin	2
Zdrowie Garwolin	2

Bramki: Szymon Żaczek i Kacper Kowalczyk.

WYNIKI POZOSTAŁYCH SPOTKAŃ

Futsal Nowiny - Stradom	4:2
UMCS Lublin - Stradom	1:3
MKS Trzebinia - UMCS L.	4:3
MKS Trzebinia - Futsal Now.	1:2
MKS Trzebia - Stradom	4:3
Futsal Nowiny - UMCS L.	3:1

TABELA KOŃCOWA

1. Zdrowie	4	10	14:9
2. Futsal Now.	4	9	10:7
3. MKS Trzeb.	4	6	12:12
4. Stradom	4	3	11:14
5. UMCS Lublin	4	1	7:12

Kacper na zgrupowanie

Dobry występ Kacpra Kowalczyka podczas turnieju zaowocował powołaniem na konsultacje reprezentacji Polski do lat 18-stu

-Spotkania obserwował trener kadry i Kacper bardzo mu się spodobał. Wymieniliśmy się telefonami. To pierwsze powołanie dla naszego gracza w historii futsalu. Mieliśmy graczy w plażówce, ale nie w halowej odmianie piłki nożnej -mówi Talarek.

Szkoleniowiec chwalił swojego podopiecznego.

-Gra w juniorach Wilgi Garwolin. Jest świetnie wyszkolonym technicznie i dynamicznym zawodnikiem. Selekcjoner porównywał Kacpra do zawodnika seniorów z reprezentacji. Powiedział: mamy następcę w Zdrowiu. To bardzo budujące -dodaje.

Radości z powołania nie krył Kacper Kowalczyk.

-Dla mnie to ogromne wyróżnienie oraz radość. Była to dla mnie wspaniała niespodzianka i nagroda za trud, który wykonywałem na treningach. Zagrać z orzełkiem na piersi to coś wyjątkowego i spełnienie marzeń. Dziękuje chłopakom z drużyny oraz trenerowi, bo po części się przyczynili do tego wyróżnienia. Będzie to dla mnie nowe doświadczenie i wspaniała przygoda! Na razie bardziej się skupiam na finałach Młodzieżowych Mistrzostw Polski, a potem będę myślał o tym indywidualnym wyróżnieniu -mówi 18-latek.

-Dla mnie to ogromne wyróżnienie oraz radość. Była to dla mnie wspaniała niespodzianka i nagroda za trud, który wykonywałem na treningach -mówi Kowalczyk

mp

Jadą po marzenia

W najbliższy weekend w Starogardzie Gdańskim odbędzie się finał Młodzieżowych Mistrzostw Polski w futsalu w kategorii U-16. W stawce znalazło się Zdrowie

Podopieczni Tomasza Talarka wywalczyli sobie miejsce w gronie 16 najlepszych zespołów w kraju. Awans wywalczyli podczas dwóch turniejów eliminacyjnych, gdzie na wyjazd do Torunia pojechali na „kreskę".

-Cieszymy się, że problemy znikają. Możemy być spokojni. Trzeba tutaj uwypuklić zachowanie niektórych radnych miejskich Garwolina, którzy przeznaczyli swoje diety, by dołożyć się do naszej eskapady. Przewodniczący Jarosław Jaskóła wyszedł z inicjatywą. Wstał i rzucił pomysł. Niektórzy poszli za nim i mamy trochę złotówek na organizację wyjazdu. Starosta Mirosław Walicki sfinansował dresy dla całej drużyny. Wójt gminy Garwolin Marcin Kołodziejczyk dzięki funduszom sfinansował naszą podróż do Torunia. Czekamy teraz na pomoc ze strony pani burmistrz Marzeny Świeczak. Być może pomoże w uzyskaniu środków na przejazd do Starogardu -mówi szkoleniowiec.

Talarek podkreśla, że chłopcy z dumą reprezentują swój powiat i miasto.

-Na drugim końcu będziemy promować naszą małą stolicę. Przed rokiem zebraliśmy doświadczenia. Nie zdołaliśmy wyjść z grupy, wygrywając tylko jeden mecz. Teraz chcielibyśmy zrobić krok dalej. Wierzymy, że się uda. Na dzisiaj nie mam pełnego składu zawodników, gdyż niektórzy są chorzy albo narzekają na drobne kontuzje -dodaje.

mp

Awans do turnieju finałowego wywalczyli: Szymon Rudzki, Damian Kulik, Mateusz Świętulski, Piotr Kutwiński, Marcin Łodziński, Kornel Zawadka, Mikołaj Wojciechowski, Marcin Makulec, Patryk Denisiuk, Jakub Wągrodzki, Maciej Przepiura, Łukasz Zając, Jan Kaczyński. Trener: Tomasz Talarek

eprasa.pl 2c50bb7ef2

GRUPY FINAŁOWE:

GRUPA „A"
BSF Bochnia, Heiro Rzeszów, Legia Warszawa, Jantar Ustka

GRUPA „B"
Zdrowie Garwolin, Rekord Bielsko-Biała, Sobek Kraków, KP Piła

GRUPA „C"
Beniaminek Starogard Gdański, GKS Futsal Nowiny, Akademia Pyskowice, Constract Lubawa

GRUPA „D"
Gwiazda Ruda Śląska, Junior Hurtap Łęczyca, SPN Szamotuły, SMS Jarosław