Masz moc!
Przekaż 1% podatku
Podaruj dzieciom lepsze życie
KRS 0000148747 | www.przyszloscdladzieci.org

5120OTBS-H -K

PIĄTEK
17|04|2020

DZIENNIK ELBLĄSKI.pl

cena 4 zł (w tym 8% VAT)

„Dziennik Elbląski"
11 851
polubień na FB

CAŁY REGION W MASKACH

Fot. Andrzej Sprzączak

ISSN 0137-9127 NR INDEKSU 350176 \\\ NAKŁAD 20 302 NR 88 (20 208) \\\ NA TERENIE POZOSTAŁYCH POWIATÓW UKAZUJE SIĘ JAKO GAZETA OLSZTYŃSKA

#OCALIĆ GOSPODARKĘ
Wspieramy lokalny biznes
gazetaolsztynska.pl/ocalic-gospodarke

eprasa.pl 2cb446a7c8

W sobotę w Gazecie: Czy można być żoną proboszcza w Polsce?
Tak. Jest nią Oksana Sytczyk. Ona i jej mąż Bogdan mają trójkę dzieci. Szokujące?!
Niekoniecznie. Księża Kościoła greckokatolickiego mogą się żenić przed święceniami.

www.gazetaolsztynska.pl
www.dziennikelblaski.pl
portal regionalny www.wm.pl

REDAKTOR NACZELNY
Igor Hrywna

ZASTĘPCY REDAKTORA NACZELNEGO
Monika Nowakowska
Bartosz Orliński

MEDIA SPOŁECZNOŚCIOWE
Bartosz Orliński
b.orlinski@gazetaolsztynska.pl

REDAKTORZY WYDANIA
Beata Brokowska 89 539 75 02
Artur Dryhynycz sport@gazetaolsztynska.pl

WYDANIE ONLINE
tel. 89 539 74 83
internet@gazetaolsztynska.pl

GAZETAOLSZTYNSKA.PL
redakcja@gazetaolsztynska.pl
tel. 89 539 74 83

REDAKCJA MIEJSKA W OLSZTYNIE

tel. 89 539 75 00, 89 539 76 40
redakcja@gazetaolsztynska.pl

PRENUMERATA E-WYDAŃ
tel. 89 539 76 65
prenumerata@gazetaolsztynska.pl

PATRONATY
patronaty@wm.pl

DZIAŁ SPRZEDAŻY REKLAM W OLSZTYNIE
ul. Tracka 5, TEL. 89 539 74 53, 89 539 77 77
reklama@gazetaolsztynska.pl

CENTRALNE BIURO OGŁOSZEŃ W OLSZTYNIE
ul. Partyzantów 28,
tel. 89 539 74 80, 81, 82

REDAKCJA W ELBLĄGU
ul. Rybacka 35, 82-300 Elbląg
tel. 55 611 46 00
gazeta@dziennikelblaski.pl

REKLAMA W ELBLĄGU
ul. Rybacka 35

tel. 55 236 18 02, 55 611 46 01
reklamy@dziennikelblaski.pl

WYDAWCA
Grupa WM Sp. z o.o.
ul. Tracka 5, 10-364 Olsztyn

PREZES
Jarosław Tokarczyk

DRUK
Drukarnia Prasowa GRUPY WM Sp. z o.o.
Olsztyn, ul. Tracka 7, tel. 89 539 74 21

Redakcja nie zwraca niezamówionych tekstów oraz zastrzega sobie prawo dokonywania skrótów w publikowanych listach i nadesłanych materiałach. Redakcja nie odpowiada za treść ogłoszeń. Wydawca zastrzega sobie prawo odmowy przyjęcia ogłoszenia sprzecznego z zasadami moralnymi lub prawem.

Grekokatolikom i prawosławnym życzymy zdrowych i spokojnych Świąt Wielkiejnocy, oraz umocnienia wiary w lepsze jutro.

CAŁY REGION NOSI MASKI

MASKI, MASECZKI, SZALE, CHUSTKI ZAKRYWAJĄCE USTA I NOS - OD WCZORAJ SĄ OBOWIĄZKOWE. SPRAWDZILIŚMY W CAŁYM REGIONIE: MIESZKAŃCY NOSZĄ MASECZKI. RÓŻNE: KUPIONE W APTECE LUB W SKLEPIE, WŁASNEJ ROBOTY, WIELORAZOWE I JEDNORAZOWE.

Zamiast maseczki możemy użyć m.in. szalika, apaszki, bądź innego dowolnego kawałka materiału, który zakryje nam usta i nos. Maseczki wielorazowe powinno się prać regularnie w wysokiej temperaturze, aby zachować ich sterylność. Jednorazowe - wyrzucić. Na razie ich używanie obowiązuje do odwołania.

Fot. dziennikarze GO (6)

Bartoszyce

Nidzica

Olsztyn

Olecko

Olsztyn

Olsztyn

eprasa.pl 2cb446a7c8

SUSZA WYSUSZY NASZE PORTFELE

Jakby mało było jednej plagi, jaką jest pandemia koronawirusa, to już trzeba przygotować się na walkę z drugą, czyli suszą, która może być największa od pół wieku. Pandemia wywindowała ceny maseczek do kwot, o których producenci mogliby tylko śnić. Czy susza wywinduje cen żywności?

W tym roku oprócz pandemii może nas nawiedzić inna plaga - susza, której Polska jeszcze nie znała. A ta może pociągnąć za sobą wzrost cen żywności. A do czego może doprowadzić susza, tu chyba najlepszym przykładem jest słynna pietruszka, której cena w Polsce skoczyła wiosną ubiegłego roku o ponad 300 proc. Na razie żywność nie drożeje aż w takim tempie, ale widać wyraźnie, że ceny idą w górę.

Jak poinformował Główny Urząd Statystyczny, w marcu ceny w Polsce wzrosły w porównaniu z marcem 2019 roku o 4,6 procent. Aż o ponad 8,5 procent podrożała żywność. A najbardziej, bo o 27 proc. przez rok podrożało mięso wieprzowe. Owoce są droższe o 20 proc., wędliny o 15 proc, warzywa, drób i pieczywo o 8 proc. Ekonomiści są zgodni, że w kolejnych miesiącach inflacja powinna spadać, ale poważnym ryzykiem jest susza, która może wpłynąć na wzrost cen żywności. A tym samym też inflacji, co pokazał marcowy wzrost cen, który był spowodowany przede wszystkim właśnie drożejącą żywnością i wyższymi kosztami związanymi z mieszkaniem.

— Te dwie kategorie odpowiadały za ponad 70 proc. wzrostu — ocenili eksperci banku Pekao.

Gospodarka dziś to system naczyń połączonych, co zresztą widać jak na dłoni na przykładzie ostatniej pandemii. Tak też jest w rolnictwie, bo np. ASF w Chinach spowodował gwałtowny wzrost cen wieprzowiny w Europie, a susze w Nowej Zelandii skok cen masła na całym świecie.

Jednak o suszy w Polsce słyszymy już od lat. A przynajmniej od pięciu. Staje już normalnością, tak jak normalnością jest coraz bardziej pogłębiający deficyt wody w kraju. Przyczyny to zmiany klimatyczne, a więc brak opadów, wysokie temperatury. To z roku na rok pogłębia już trudną sytuację hydrologiczną kraju. A do tego dochodzi powszechna melioracja, brak zbiorników retencyjnych, które pozwoliłyby magazynować wodę. Obecnie retencja w Polsce utrzymuje się na poziomie 6,5 procent średniego odpływu. Powinna być przynajmniej dwa razy wyższa, aby zgromadzone zasoby zaspokoiły wszystkie potrzeby ludzi, gospodarki i środowiska — mówią specjaliści.

Jednak w tym roku zanosi się na suszę taką, której większość nas nie pamięta. I nie jest to żadne naukowe straszenie, bo naukowcy już od dawna mówią o stepowieniu Polski, o kurczących się zasobach wód, o tym, że musimy oszczędzać wodę, bo mamy jej trzy razy mniej niż przypada na statystycznego Europejczyka.

Minister gospodarki morskiej i żeglugi śródlądowej Marek Gróbarczyk przyznaje, że sytuacja jest najgorsza od około 50 lat. — Możemy mieć najsilniejszą suszę od pięćdziesięciu lat — powiedział minister Gróbarczyk.

Na Warmii i Mazurach sytuacja staje się też jest coraz trudniejsza. Przyczyn kolejnej suszy nie trzeba daleko szukać, wystarczy tylko przypomnieć sobie minioną zimę, jeżeli w ogóle to była zima. Bez śniegu, bez mrozu, które pozwalają zatrzymać wilgoć w glebie. Sezon zimowy 2019/2020 był najcieplejszy od początku prowadzenia pomiarów meteorologicznych w Polsce. Dlatego gołym okiem widać tę suszę.

— To choćby te tumany kurzu, które unoszą się za ciągnikami na polach — mówi Wiesław Domian, który gospodarzy w gminie Piecki i jest też prezesem Warmińsko-Mazurskiego Związku Rolników Kółek i Organizacji Rolniczych. — Jeśli w ciągu najbliższych dni nie spadnie deszcz, to będzie dramat.

— Jest strasznie sucho — dodaje Domian. — To już epidemia suszy, bo czwarta susza w ciągu pięciu ostatnich lat. Południowo-wschodnia część naszego województwa, a to większa część regionu, to gleby lekkie, klasy 5 i 6. I tam woda wyparowała z ziemi. Deficyt wody jest ogromny. Podejrzewam, że uprawy jare będą słabe, może nawet gorsze niż w ubiegłym roku, choć też były słabe — dodaje rolnik.

> NAJBARDZIEJ, O **27** PROC., PRZEZ ROK PODROŻAŁO MIĘSO WIEPRZOWE.

Wojciech Hołownia gospodarzy w powiecie braniewskim. Tu jest nieco lepsza sytuacja hydrologiczna.

— U nas nie jest jeszcze tak źle, zdecydowanie gorzej jest w Wielkopolsce, Kujawsko-Pomorskiem, Lubuskiem czy na południu naszego regionu. Tam susza daje się we znaki rolnikom coraz bardziej. Ale zobaczymy, co będzie na przełomie kwietnia i maja, jak wyjdą wiosenne zasiewy, bo oziminy trzymają się w miarę dobrze.

Jednak prognozy na kolejne tygodnie nie są dobre, ma być dość ciepło i sucho. Brak wody może sprawić, że rośliny zaczną wysychać, a rolnicy będą zmuszeni dodatkowo nawadniać pola. — To można zrobić w przypadku pola z kapustą, ale nie hektarów z kukurydzą — zauważa Wiesław Domian.

Jak żywność zdrożeje, to rolnicy zarobią więcej? — Na pewno nie zarobi rolnik, nie dostanie więcej, zarobią pośrednicy, handel — mówi Wojciech Hołownia. — To nie rolnik decyduje, po ile jest chleb i mleko w sklepie. Rolnik dostaje tyle co łaska. W chlebie 30-40 proc. to cena mąki, reszta to inne koszty.

Mimo suszy, która dotyka nasz kraj od pięciu lat, Polska wciąż ma duże nadwyżki żywności. Jedna trzecia polskiej żywności trafia na eksport. Wartość tego eksportu to ponad 30 mld euro.

— Żywność tak naprawdę drożeje już od ponad dwóch lat — mówi Andrzej Gantner, dyrektor generalny Polskiej Federacji Producentów Żywności. — A głównie tego czynniki to przede wszystkim bardzo szybki wzrost kosztów produkcji wynikający ze wzrostu płac, w tym płacy minimalnej, jak też wzrost cen energii i gazu. A bez tego nie da się produkować żywności, bo ten sektor jest bardzo energochłonny. Zakłady przetwórcze nie mają już żadnych możliwości wzięcia na siebie tych rosnących kosztów, nie przenosząc tego na ceny swoich towarów. Bo dla wielu oznaczałoby to straty. Czasami nam konsumentom wydaje się, że to co płacimy za towar w sklepie jest zyskiem przedsiębiorcy, a to nie tak, bo w tej cenie przedsiębiorca musi zawrzeć swoje wszystkie koszty. Czy z tej ceny pozostanie zysk, to wcale nie jest takie pewne.

Dziś ok. 25 proc. budżetów domowych Polaków stanowią już wydatki na żywność, a np. w Niemczech jest to 11 proc. To świadczy o tym, że wróciliśmy do tego poziomu, który charakteryzuje kraje rozwijające się.

Może w Polsce żywność jest droższa niż w innych krajach UE? — To zależy jak to się liczy, jeżeli siłą nabywczą konsumenta, to może się okazać, że nasza żywność jest już droższa niż tą, którą kupują Niemcy — tłumaczy dyrektor Gantner. — To tak jak z podatkiem cukrowym. Rząd przekonuje, że nie jest tak strasznie wysoki w porównaniu do innych krajów. Natomiast my mówimy, że ten podatek jest czterokrotnie wyższy niż to co będzie musiał zapłacić Francuz. Bo w przeliczeniu na siłę nabywczą konsumenta, to Francuz będzie płacił 12 groszy, a Polak minimum 50 groszy za litr napoju, który zawiera więcej niż pięć gramów cukru.

— Mamy bardzo silną inflację cen żywności i niestety susza może znacznie tę inflację przyspieszyć — przewiduje dyrektor Andrzej Gantner. — Ale też w związku z pandemią zamarła np. branża hotelowa, nie pracują restauracje. Są kłopoty z eksportem. Nie ma zamówień i może okazać się, że pojawi się nadpodaż żywności w kraju. I ceny niektórych artykułów np. drobiu, wołowiny mogą spadać.

Andrzej Mielnicki

PIELĘGNIARKA Z OSTRÓDY ZAKAŻONA

Wczoraj rano szpital zakaźny w Ostródzie poinformował, że u jednej z pielęgniarek potwierdzono zakażenie koronawirusem. To pierwszy przypadek zakażenia covid-19 personelu medycznego w naszym regionie.

Wszystkie osoby, które miały kontakt z zakażoną pielęgniarką, zostały poddane kwarantannie.

— Rodzina pielęgniarki została poddana kwarantannie domowej — informuje Krzysztof Guzek, rzecznik prasowy wojewody warmińsko-mazurskiego. — Osiem pielęgniarek, które pracowały z nią na oddziale, zostało skierowanych do izolatorium w Ostródzie. Nie są zakażone, ale miały kontakt z zakażoną pielęgniarką. To grupa, w której pracowała.

Jednoimienny szpital zakaźny w Ostródzie działa nadal i zapewnia opiekę wszystkim hospitalizowanym pacjentom.

— Nie zgłoszono braków w personelu, nie ma zagrożenia, że pacjenci pozostaną bez opieki, ich bezpieczeństwo jest zapewnione — mówi Krzysztof Guzek.

To pierwszy przypadek zakażenia covid-19 personelu medycznego w naszym regionie. Do tej pory nie odnotowano takich przypadków w szpitalach i domach opieki społecznej. Gdyby zaszła taka potrzeba, wojewoda w czasach epidemii ma prawo delegowania pracowników z innych placówek.

— Na razie nie ma takiej potrzeby – dodaje Krzysztof Guzek.

bcl

BURMISTRZ ZWOLNIŁ DYSCYPLINARNIE DYREKTORA CENTRUM KULTURY

OSTRÓDA\\\ Zespół Łydka Grubasa zagrał bez publiczności 21 marca w ostródzkim amfiteatrze. Koncert był transmitowany online. I to z tego powodu Julian Pawłowski, dyrektor Centrum Kultury w Ostródzie, właśnie stracił stanowisko. I to dyscyplinarnie.

Ogłoszenie o odwołaniu ze stanowiska pojawiło się 16 kwietnia w Biuletynie Informacji Publicznej UM w Ostródzie. Czytamy w nim, że dyrektor został odwołany z powodu naruszenia przepisów prawa. Miało ono polegać na udostępnieniu pomieszczeń amfiteatru w Ostródzie i zorganizowaniu koncertu streamingowego zespołu Łydki Grubasa wbrew poleceniu burmistrza Ostródy. Dyrektor o odwołaniu dowiedział się od dziennikarzy Gazety. Zespół Łydka Grubasa wystosował wcześniej petycję do burmistrza Ostródy w obronie dyrektora Juliana Pawłowskiego, prosząc o pozostawienie go na zajmowanym stanowisku, gdyż do żadnego przekroczenia przepisów nie doszło.

bcl

eprasa.pl 2cb446a7c8

FIRMY MAJĄ DOŚĆ PANDEMII

KORONAWIRUS ZAMKNĄŁ WIELE FIRM, RESTAURACJE, GALERIE HANDLOWE, GABINETY FRYZJERSKIE, KOSMETYCZNE. GOSPODARKA MA SIĘ CORAZ GORZEJ, W URZĘDACH PRACY REJESTRUJĄ SIĘ ZWOLNIENI PRACOWNICY. ZAPYTALIŚMY PRZEDSIĘBIORCÓW MAŁYCH, ŚREDNICH I DUŻYCH FIRM NA WARMII I MAZURACH, JAK SOBIE RADZĄ, JAK WIDZĄ PRZYSZŁOŚĆ?

TO CZAS EFEKTYWNEJ PRACY!

Nikt nie wie, jak długo potrwa nasza walka z pandemią koronawirusa. Pewne jest, że jego cień będzie na nas padał jeszcze przez kilka lub kilkanaście miesięcy. To nie może być czas stagnacji! Paradoksalnie to musi być czas jeszcze bardziej wytężonej pracy. Walczymy razem o naszą gospodarkę. Razem, bo to nie jest zadanie tylko dla przedsiębiorców i właścicieli firm. Jeśli gospodarka mocno ucierpi, to odczujemy to wszyscy - od szeregowych pracowników po dyrektorów. Odczuje to każdy w swoim budżecie domowym.

Optymizmem może napełniać nas fakt, że coraz więcej firm z Warmii i Mazur dostosowało się do nowych realiów i z powodzeniem radzi sobie w tej trudnej rzeczywistości. Oddajemy łamy „Gazety Olsztyńskiej" naszym przedsiębiorcom - dużym i małym. Tym, którzy przeżywają kryzys, jak i tym, którzy sobie poradzili. Razem zawalczmy o Warmię i Mazury!

Jarosław Tokarczyk,
Prezes Zarządu Grupy WM

BARTOSZYCE

Wioletta Piechota, dyrektor Firmy Paged, Zakład Drzewny w Bartoszycach:

— Pracujemy tak jak dotychczas, na trzy zmiany. Zachowujemy przy tym wszelkie środki ostrożności: pracownicy mają rękawiczki, maseczki, na ścianach zamontowane są dozowniki ze środkiem dezynfekującym. Od maja będziemy jednak skracać czas pracy. Pierwsza zmiana będzie pracowała od godziny 6 do 12, druga od 14 do 20, a trzecia od 22 do 4 rano. Raz, że chodzi o to, żeby poszczególne zmiany nie miały ze sobą kontaktu, a dwa ma to związek z tym, że wystąpiliśmy o wsparcie w ramach tarczy antykryzysowej. Zależy nam na bezpieczeństwie i zachowaniu miejsc pracy, na solidarności. Wszyscy pracownicy, łącznie z kierownictwem, przyczyniają się do przetrwania trudnego okresu dla spółki. Obniżamy wymiar czasu pracy na okres nie dłuższy niż trzy miesiące, po którym nastąpi powrót do dotychczasowego systemu. Mam nadzieję, że powyższe działania pozwolą nam wspólnie z pracownikami przejść przez ten trudny okres i z sukcesem kontynuować rozwój naszego przedsiębiorstwa.

BISKUPIEC

Fot. archiwum GO

Waldemar Zawiślak, dyrektor sprzedaży EGGER Biskupiec:

— Pracujemy, ale z zachowaniem szczególnych środków bezpieczeństwa. Pracownicy mają obowiązek noszenia rękawic i maseczek w przypadku styczności z innymi osobami. Tu też obowiązuje oczywiście zachowanie bezpiecznej odległości. Mamy termometry, jeżeli zachodzi obawa, że pracownik może mieć gorączkę, to mierzymy mu temperaturę. Na szczęście na razie nie mieliśmy przypadku, żeby ktoś miał gorączkę. Część pracowników pracuje też zdalnie, a część przebywa na zasiłku opiekuńczym na dzieci. Fabryka działa w bezpieczny sposób, ale też odczuwamy już spadek zamówień, co wynika z tego, że wielu naszych odbiorców wstrzymało produkcję. Mamy sygnały, że część z nich już w przyszłym tygodniu zamierza wznowić produkcję, a inni w następnych tygodniach. Jeśli tak się stanie, to kwiecień przetrwamy bez większych strat, gdy chodzi o produkcję, choć na pewno obroty będą niższe.

ELBLĄG

Pani Justyna, fryzjerka:

— Prowadzę działalność od marca 2019 roku. Muszę przyznać, że jest teraz ciężko, bardzo ciężko. Jak nie pracuję, to nie zarabiam. Mam jeszcze dodatkowo ciężko sytuację, bo mąż miał umowę do końca marca i mu jej nie przedłużyli. Pomaga nam teraz rodzina, jedynie syn pracuje i ma wypłatę. Zamknąć salonu nie zamierzam. Musimy to przetrwać, wytrzymać jakoś. Mam nadzieję, że od 20 kwietnia będziemy mogli pracować.

EŁK

Wiesław Mieczkowski, prezes firmy Serwistal, lider w branży wyrobów stalowych w Ełku:

— Tak naprawdę na przestrzeni ostatniego miesiąca niewiele się zmieniło. Obroty spadły nam o kilka punktów, ale utrzymują się na poziomie 75 proc. Mam nadzieję, że ta tendencja się poprawi, ale szanse na to w całej branży, jak i gospodarce, są raczej nikłe. Trudno o jednoznaczną prognozę tego, jak rozwinie się sytuacja w naszym zakładzie. I tak w stosunku do innych branż tak naprawdę nie mamy na co narzekać. Jeżeli chodzi o ewentualne zwolnienia, to staramy się chronić pracowników i złożyliśmy do odpowiednich organów wniosek o dofinansowanie w ramach tzw. tarczy antykryzysowej. Czekamy obecnie na decyzję w tej sprawie i będziemy starali się reagować na bieżąco.

•

Pani Hanna, właścicielka jednej z ełckich kwiaciarni:

— Od kilkunastu lat prowadzę swoją kwiaciarnię i muszę uczciwie zauważyć, że kryzys związany z koronawirusem póki co nie dotknął mnie tak mocno, jak się tego spodziewałam. Ludzie nadal kupują kwiaty, wiadomo — z powodu pogrzebów, urodzin, imienin itd., ale jednocześnie robią to w mniejszym zakresie. Mam teraz w kwiaciarni stażystkę, którą opłaca urząd pracy. Sprawdza się doskonale i wstępnie już jej obiecałam, że po stażu zostanie już u mnie na stałe, to świetna dziewczyna. Niestety koronawirus namieszał w moich planach i jeżeli kryzys będzie się pogłębiał w końcu i ja go mocno odczuję, a wówczas nie wiem, czy będzie mnie stać na zatrudnianie pomocnika.

•

W ełckiej podstrefie Suwalskiej Specjalnej Strefy Ekonomicznej działa m.in. zakład należący do firmy Prawda z Olecka. Tam przestój trwa od 1 do 19 kwietnia. Większość pozostałych ełckich zakładów zlokalizowanych na terenie strefy ekonomicznej i nie tylko działa bez zmian. Pracownicy biurowi pracują zdalnie, a produkcja, nie raz w mniejszym zakresie, zwłaszcza w okresie przed i poświątecznym, ale jest prowadzona. Chodzi m.in. o zakłady firm Porta, Cezar, Prodeko czy Impres Decor.

•

Piotr, właściciel firmy transportowej z powiatu ełckiego:

— Sytuacja w transporcie jest bardzo trudna. Jeszcze do świąt ładunki były, samochody, co prawda nie wszystkie, ale jeździły w trasy. Teraz jest dużo trudniej zdobyć dobrą trasę. Paliwo potaniało, ale stawki proponowane nam za kilometr też poszły w dół. W niektórych przypadkach nie ma sensu wyruszać w trasę, bo jedzie się poniżej kosztów. Jak rozmawiam ze znajomymi z branży, to jesteśmy zgodni, że to co jeszcze „jeździ" to głównie artykuły spożywcze i eksport na wschód. A w naszym przypadku, dopóki nie poprawi się sytuacja w Europie, dopóki gospodarka tam nie ruszy, my do tego czasu będziemy cierpieć. Wsparcie rządowe w proponowanym zakresie na pewno nam nie wystarczy. Jeśli koronawirus nas nie zabije, to zabije nas czas. Czas bez pracy, bez przychodów, bez pieniędzy na życie.

GIŻYCKO

Ewa Witek, Salon Kosmetyczny Afrodyta Giżycko:

— U mnie sytuacja zapewne jak u wszystkich w regionie, ale i w branży - zupełne zatrzymanie wszystkiego z dnia na dzień, totalny brak planów, co z tym zrobić, jedynie skupienie się na zobowiązaniach wobec firm i ludzi. Pracownicy odesłani do domu, totalny zakaz otwierania gabinetu, nie jestem w stanie odpowiedzieć pracownicom, co je czeka! Tarcza owszem jest, ale dla pracownika, minimum, ale cokolwiek. Pracodawca w tej sytuacji jest jak niewolnik, my tylko musimy to, to, to pod presją kar i sądów.

Nasze oczekiwania? Stan epidemii wyklucza zasady prawa stanu wyjątkowego, zatem jeśli z tego państwa cokolwiek zostanie, to dla takich branż jak kosmetyka, fryzjerstwo trzeba przewidzieć zadośćuczynienie finansowe. Ktoś powie: „bez tego można żyć". Tak, można, ale to była nasza ciężka praca, która utrzymywała nas i nasze państwo, przez 20 lat płaciliśmy podatki, zatrudnialiśmy ludzi, a dziś okazuje się, że wszystkim można zaoferować choć odrobinę, a nam nic, pracodawca skazany jest na samozagładę.

Czas ten wykorzystałam na dostosowanie gabinetu do nowych realiów po epidemii, ludzie muszą być u nas bezpieczni, mieć zaufanie, my sami musimy być bezpieczni, stąd przebudowa gabinetu, montowanie spe-

eprasa.pl 2cb446a7c8

cjalnych filtrów, lamp, sterylizatorni, aby stworzyć totalnie bezpieczne warunki na przyszłość. Staram się za pośrednictwem mediów mieć kontakt ze swoimi klientami, pozytywnie, czasem komicznie podtrzymywać na duchu i dziękować, że byli, są i będą z nami.

Zdrowie jednak jest najważniejsze, a dopóki człowiek żyje, to wszystko mija. Żyjmy nadzieją, że ten czas też minie i niebawem będziemy się powolutku odradzać, choć już będzie inaczej.

•

Antoni Lelo, Przewozy Krajowe i Zagraniczne LELO w Giżycku:

— Z powodu drastycznego spadku popytu na bilety, zmuszeni jesteśmy zawieszać połączenia autobusowe. Od 26 marca, po wprowadzeniu przez rząd zakazu opuszczania domów bez powodu, musieliśmy zawiesić praktycznie 95 proc. kursów, co wiązało się z wysłaniem pracowników na urlopy. Wszystkie wyjazdy typu wycieczki zostały wstrzymane. Niestety obecne przychody nie pokrywają nawet w 5 proc. kosztów działalności.

Pod względem bezpieczeństwa robimy wszystko, co tylko jest możliwe, aby pasażerowie i pracownicy czuli się bezpiecznie w naszych autobusach. Kierowcy otrzymali specjalistyczne środki dezynfekujące, rękawice, maseczki, przyłbice.

Wszystkie nasze pojazdy są kilka razy dziennie dezynfekowane. Z jednej strony cieszymy się, że ludzie zrozumieli i stosują się do zakazu opuszczania domów i nie narażają siebie i innych na rozprzestrzenianie się koronawirusa. Ale z drugiej strony patrząc, to wiele zakładów, a co za tym idzie i pracowników, czekają ciężkie miesiące.

Oczekujemy: zwolnienia z podatków i składek ZUS, sfinansowanie przestojowego i wynagrodzeń. Bez pomocy finansowej żaden zakład nie utrzyma pracowników. Chcemy tylko przetrwać niezwykle niebezpieczny dla istnienia naszych przedsiębiorstw moment i oczekujemy odpowiednich działań od rządu, którego nigdy wcześniej nie prosiliśmy o jakąkolwiek pomoc. Przy tym co oferuje rząd, firmy wykonujące zarobkowy przewóz osób, nie udźwigną się nawet po ustaniu pandemii.

Życzymy nam wszystkim cierpliwości i przede wszystkim dużo zdrowia.

IŁAWA

Magdalena Knowska to fryzjerka z Iławy po ciężkich przejściach zdrowotnych.

Zatrudnia tylko siebie, ale ma dwa kredyty. Jej firma istnieje od wielu lat, ale niedawno pani Magda podjęła przełomową decyzję: przenosi się do własnego lokalu. To był niefortunny moment, bo wkrótce potem zakłady fryzjerskie musiały zostać zamknięte ze względu na pandemię koronawirusa. A fryzjer, kiedy nie ma bezpośredniego kontaktu z klientem, nie zarabia. — W tak trudnej sytuacji każda pomoc, czy to od państwa, czy z samorządu, byłaby przeze mnie mile widziana. Ucieszyłabym się z czegokolwiek, a najbardziej z bezzwrotnej pożyczki. Startuję z własnym kątem tu, w Iławie, więc oczekiwałabym też lokalnego, iławskiego wsparcia. W remont nowego miejsca włożyłam oszczędności życia, nawet wstawiłam dodatkową konsolę, żeby podnająć ją komuś, kto chciałby na przykład robić manicure. A tymczasem nie mogę wogóle wystartować z usługami. Lekarze mówią, że mam żyć bez stresu, ale jak tu się nie stresować? Dowiadywałam się w lokalnym sanepidzie, mogę się przeprowadzać z lokalu do lokalu, ale to ponad moje siły.

KĘTRZYN

Jeden z kętrzyńskich przedsiębiorców, zajmujący się m.in. reklamą, proszący o anonimowość: - Kryzys dotknął większość branż. W zakładach zaburzona została produkcja, firmy otrzymują mniej zleceń. Ilość zamówień w mojej firmie spadła praktycznie do zera. Wszyscy pracownicy - z wyjątkiem biurowych - są w domu na urlopie - mówi.

Niestety, podobnie jak w innych firmach, musiał podjąć również te bardziej drastyczne kroki. — Przed kryzysem zatrudnialiśmy 9 osób. Na chwilę obecną sytuacja wymusiła na nas redukcję etatów i zwolnienie 3 osób — dodaje.

•

Fot. archiwum

Produkcja w KZO W-A ruszyła kilkanaście dni temu

W kryzysowej sytuacji próbują odnaleźć się Kętrzyńskie Zakłady Odzieżowe „W-A", które powstały niedawno w miejscu dawnej Warmii UNO. Produkcja ruszyła kilkanaście dni temu. - W pierwszym założeniu mieliśmy realizować zlecenia dla wojska i policji. Jednak kryzys związany z pandemią koronawirusa pozwolił nam ruszyć z zupełnie inną produkcją. Zgłosili się do nas zleceniodawcy, którzy szukali możliwości wytwarzania środków ochrony osobistej. Od tego zaczęliśmy. Cały czas jednak rozmawiamy z różnymi firmami o innej produkcji — mówi Andrzej Wołosowski, prezes zarządu KZO „W-A". Firma otrzymała zlecenie na 100 tysięcy kombinezonów ochronnych, które trafią do Włoch. Na rynek polski, w tym do mieszkańców Kętrzyna trafią maski wielokrotnego użytku. Firma wykroiła na zlecenie materiał na ok. 800 tys. maseczek, a sama uszyła ok. 30 tys. Obecnie pracuje ok. 60 osób, jednak prezes planuje zatrudnienie docelowo nawet 100. — Chcemy zatrudniać szwaczki, które będą wolne na rynku. W tej chwili bazujemy na byłych pracownicach Warmii, które znamy, które mają doświadczenie i wiedzą na czym ta praca polega. Nie wykluczamy jednak zatrudniania szwaczek z zakładów, które będą redukowały zatrudnienie — mówi Wołosowski.

LIDZBARK WARMIŃSKI

Fot. archiwum prywatne

Irena Ogulewicz, właścicielka salonu fryzjerskiego w Lidzbarku Warmińskim:

— Salon zamknęłam już 12 marca, bo nie chciałam narażać swoich klientów i pracowników. Nie wyobrażałam sobie, w jaki sposób miałabym obsługiwać klientki, czy klientów z odległości dwóch metrów. Nie wszystko też da się zrobić w rękawiczkach. Poza tym trzeba by sterylizować wszystko: narzędzia, odzież, meble po każdym kliencie, to ogrom pracy i kosztów. Poważnie traktuję swój zawód, wykonuję go wiele lat i jestem osobą od-

ciąg dalszy na stronie 6

#OcalićGospodarkę

Chcesz być na bieżąco...

...a nie możesz wyjść z domu?

www.kupgazete.pl

E-WYDANIE

CODZIENNA DAWKA WIADOMOŚCI!

196200TBS-K-K

eprasa.pl 2cb446a7c8

powiedzialną. Nie narażę ani klientów, ani pracowników. Nawet jeśli teraz restrykcje zostaną zniesione, to i tak nie otworzę zakładu. Napisałam wniosek do ZUS i czekam na odpowiedź w sprawie składek. Zastanawiam się nad mikrokredytem z urzędu pracy, ale muszę to dobrze przemyśleć, sprawdzić, czy to rzeczywiście będzie dla mnie korzystne.

MRĄGOWO

Fot. archiwum

Edmund Borawski, prezes SM Mlekpol:

— Spółdzielnia Mleczarska Mlekpol to 13 zakładów produkcyjnych w Polsce. Wszystkie nasze zakłady produkcji mleczarskiej podlegają bardzo rygorystycznym przepisom dotyczącym bezpieczeństwa i higieny pracy oraz produkcji. Są to normy pozwalające osiągnąć wysoką sterylność osób przebywających na terenie zakładów. W czasie epidemii COVID-19 zaostrzyliśmy środki prewencyjne mające na celu utrzymanie zarówno bezpieczeństwa produkowanej żywności i personelu, jak i utrzymanie ilości produkcji. Dodatkowo wprowadziliśmy specjalne procedury dla kierowców odbierających mleko od naszych spółdzielców, które ograniczają ich kontakt do minimum. Czujemy dużą odpowiedzialność za dostarczanie na rynek produktów pierwszej potrzeby, których oczekują teraz konsumenci. Odbieramy mleko codziennie bez zakłóceń, a nasza produkcja pracuje na trzy zmiany przez cały tydzień.

NIDZICA

Karolina Maczulska, Atelier Karla Secret & Beauty Nails w Nidzicy:

Fot. archiwum prywatne

— Cała gospodarka ucierpi z powodu zaistniałej sytuacji, nie tylko branża beauty. Ceny artykułów jednorazowych, dezynfekcji wzrosły drastycznie, koszty utrzymania gabinetu są duże, nie wiem, jak długo będę w stanie utrzymać firmę, która przestała zarabiać. Nie dostałam jeszcze żadnych środków z tarczy antykryzysowej, złożyłam wniosek o postojowe, jednak jest to kropla w morzu wobec naszych wydatków. Perspektywa otwarcia gabinetów pod koniec miesiąca prawdopodobnie będzie wiązała się z dodatkowymi kosztami przystosowania gabinetów do nowych restrykcji.

•

Stalmot & Wolmet to jedna z większych firm w Nidzicy. Jest producentem okuć meblowych z tradycjami sięgającymi roku 1974. Trzy nowoczesne fabryki są zlokalizowane w Nidzicy, Bartoszycach i Wolsztynie. Swoje produkty sprzedaje w kraju i na rynkach międzynarodowych. Na razie firma prowadzi produkcję, ale w ograniczonym zakresie. — Większość naszych kontrahentów ma pozamykaną działalność — mówi dyrektor Krzysztof Siebierski. I dodaje, że nie mają planów zwalniania pracowników. Obecnie, ze względu na ograniczenie działalności, część załogi przebywa na urlopach. — Będziemy na pewno występować o pomoc, którą przygotował rząd, ponieważ już w marcu wyniki były gorsze niż w poprzednich miesiącach. Natomiast kwiecień zapowiada się jeszcze gorzej — mówi Krzysztof Sibierski.

OLECKO

— Na pewno brakuje mi ze strony rządu konkretnego planu, bo najpierw są wprowadzane restrykcje, a teraz są zapowiedzi ich poluzowania – mówi przedsiębiorca z Olecka z branży hotelarsko-turystycznej. – Z drugiej strony minister Szumowski wypowiada się, że wakacji nie będzie, ale znowu nie mówi nic konkretnego, co tylko zwiększa niepewność. Wystarczyłoby, aby chociaż podał przybliżoną datę jakiejś decyzji w tej sprawie, bo nie wiem, czy mam trzymać rezerwacje dla grup sportowych i kolonii, czy mogę przyjmować rezerwacje od osób prywatnych. Jest też wiele niewiadomych w przypadku tarczy antykryzysowej, bo jedna pomoc wyklucza drugą. Nie wiadomo, czy czekać dłużej, bo może rząd zaproponuje coś lepszego. Dlatego sytuacja jest nieciekawa, bo sprawy finansowe to jedno, ale brak informacji jest najgorszy. Nie da się prowadzić interesu bez konkretnego planu, a teraz nic nie można planować.

OLSZTYN

Prezes **Sławomir S. Sikora**, Citi Country Officer w Polsce:

— W tym wyjątkowym czasie nie zatrzymaliśmy się w działaniu ani jako bank, ani centrum usług dla biznesu. Dzięki błyskawicznemu uruchomieniu procedur bezpieczeństwa funkcjonujemy bez zakłóceń od początku pandemii. Dostosowaliśmy tryb pracy Citi w Polsce do wymagań #ZostańWDomu — większość z nas (w skali Polski to 84 proc. pracowników!) pracuje obecnie zdalnie. Mimo panujących obostrzeń nie zarzuciliśmy planów rozwoju w regionie i podtrzymujemy cel zatrudnienia 400

Fot. archiwum Citi

osób w Olsztynie do końca 2021 roku. Rekrutacja twa zresztą cały czas, w trybie online. Pamiętamy również o tych, którzy na pierwszej linii frontu walczą o zdrowie Polaków – wolontariusze Citi w Warszawie i Olsztynie, dzięki swojemu zaangażowaniu, przez cztery tygodnie zapewniali ciepłe posiłki dla ponad 300 ratowników medycznych w tych miastach.

•

Marcin Cudakiewicz, dyrektor operacyjny ZHU Żarna w Olsztynie:

Fot. archiwum firmy

— Na dziś mamy obłożenie pracą do połowy maja. Nie jest to długa perspektywa, jak w przeszłości, ale napawa nas optymizmem, gdy widzimy to, co się dzieje wokół nas. Nie wiemy, co będzie dalej. Sytuacja jest bardzo dynamiczna. Widzimy spadek zamówień z rynków zachodnich. Klienci potrafią wycofać zamówienia z dnia na dzień bądź przesunąć na odległe terminy, więc nasza płynność finansowa może być zachwiana. Na tę chwilę nie składamy wniosków o pomoc z tarczy antykryzysowej, bo nie ma takiej potrzeby. Zajmujemy się produkcją generatorów prądotwórczych dla niemieckiego odbiorcy (55 proc. produkcji), projektowaniem i wytwarzaniem linii produkcyjnych oraz szeroko pojętą usługą obróbki stali.

OLSZTYNEK

Zalando Lounge

– Co w naszej ocenie jest najważniejsze w czasie koronawirusa? Bezpieczeństwo naszych pracowników oraz realizacja celów biznesowych – dostarczanie na czas zamówionych przez klientów paczek – informuje Zalando Lounge.

– Skupiliśmy się więc na bezpieczeństwie naszych pracowników i na w miarę normalnym funkcjonowaniu. Wyprzedziliśmy regulacje prawne i wprowadziliśmy podział na dwie odrębne zmiany, pracownicy ze zmiany A nie mają żadnego kontaktu z pracownikami zmiany B. Skróciliśmy czas pracy, żeby w przerwie móc zdezynfekować Centrum. Zmieniliśmy znacząco organizację pracy, żeby zwiększyć jeszcze bezpieczeństwo i dostosować się do wymagań ustawowych.

Wykorzystaliśmy też czas Świąt Wielkiej Nocy, żeby po prostu pracownikom podziękować i wprowadziliśmy nowe stawki.

Ale pojawiło się kolejne wyzwanie – coraz więcej zapytań o pracę i problemy z dostarczaniem paczek w terminie - podejmujemy decyzję – wznawiamy rekrutację.

Rekrutujemy już drugi tydzień. Rozmawiając z kandydatami słyszymy, że już stracili pracę lub boją się o utratę swojej aktualnej pracy, zatem aplikują do nas, bo chcą się czuć bezpieczni. I tu - wracamy do naszych podstawowych celów – najważniejsze jest dla nas bezpieczeństwo naszych aktualnych i przyszłych pracowników – deklaruje firma z Olsztynka.

OSTRÓDA

Arkadiusz Kurkul, właściciel Pizzerii San Biagio w Ostródzie:

— Ograniczenia wprowadzone przez rząd mocno wpłynęły na naszą działalność, nie możemy przyjmować gości. Zaczęliśmy więc serwować dania na wynos, trochę zmieniając menu na bardziej obiadowe. Sam dowożę jedzenie klientom, można je też odbierać u nas na miejscu. Dzięki tej zmianie nie musiałem nikogo zwalniać z moich sześciu pracowników. Na razie skorzystałem z tarczy antykryzysowej w ten sposób, że staram się o zawieszenie składek ZUS na trzy miesiące. Z innych form pomocy na razie nie, bo nie ma jeszcze stosownych przepisów. Wiem, że w Urzędzie Pracy w Ostródzie można składać wnioski o kredyt dla przedsiębiorców, z tej możliwości też nie skorzystałem. Liczę na to, że zniesienie obowiązujących zakazów pozwoli nam działać tak, jak wcześniej. Może nie od razu i nie z dnia na dzień, ale ludzie już mają dosyć siedzenia w domu, więc jak będą czuli się bezpiecznie, to do nas wrócą. Walczymy w tym najtrudniejszym okresie, więc może być tylko lepiej. Na pewno staniemy na nogi.

PISZ

— Od 18 marca mój salon jest niestety nieczynny. A dokładnie tego dnia podjęłam czynności związane z jeszcze większą ochroną przed koronawirusem. Zamontowała została szyba na biurku, która oddziela mnie od klientki. Jak na razie czekam na zniesienie zakazu — mówi Paulina Walusiak-Rejmentowska z studia Nail's Planet w Piszu.

zebrane przez dziennikarzy GO

#OcalićGospodarkę

eprasa.pl 2cb446a7c8

OSOCZEM W WIRUSA

Z PROFESOREM PIOTREM RADZIWONEM, KRAJOWYM KONSULTANTEM W DZIEDZINIE TRANSFUZJOLOGII, ROZMAWIAMY O BADANIACH NAD TERAPIĄ OSOCZEM, KORONAWIRUSIE I IŁAWSKICH WĄTKACH RODZINNYCH.

Fot. www.rckik.bialystok.pl

Prof. Piotr Radziwon: Na razie podawanie osocza traktujemy jako jeden ze sposobów, którym możemy wspomóc pacjentów

— Mieszkańcy Iławy nie kryli dumy, kiedy okazało się, że profesor Radziwon to ten skromny Piotrek, który pożyczał książkę do anatomii.

— Kawałek mojego życia tam został. Jestem zaskoczony, że takie rzeczy pamiętają. Dziś już mam mało kontaktów z Iławą, bo mama się stamtąd wyprowadziła i coraz rzadziej odwiedzam to miasto. Mówię to z żalem.

— Kiedy ostatnio?

— Może 2-3 lata temu. Miasto wypiękniało przez te lata, kiedy już w nim nie mieszkam. Chociaż kiedyś też było fajne, też mi się podobało, za czasów młodości.

— Pańscy rodzice byli bardzo poważanymi lekarzami w Iławie — pani Halina to internistka, a śp. pan Andrzej był chirurgiem. Są jeszcze wątki nowomiejskie. Pański ojciec praktyki wakacyjne odbywał w Nowym Mieście Lubawskim pod okiem stryja, Władysława Radziwona, specjalisty chirurgii i ginekologii oraz wieloletniego dyrektora tamtejszego szpitala — tak czytam w Biuletynie Lekarskim z 2005 r.

— Władysław Radziwon to rodzony brat mego dziadka.

— Jest pan dość zajętym człowiekiem. Oprócz codziennej pracy jeszcze telefony z mediów.

— Trochę tak. Może trochę przedwczesne to zainteresowanie, bo jeszcze od żadnej osoby nie pobraliśmy osocza, ale ta informacja wyszła na jaw niezależnie od nas (rozmawialiśmy 14 kwietnia - red.). Zgłaszają się już pierwsze osoby, które były chore na covid-19 i słyszały o naszym apelu. Już do nas dzwoniły. Wyjaśniamy, czy nie ma przeciwwskazań do pobrania osocza i czy wszystkie wyniki są dostępne i dobre.

— W jaki sposób ma to działać?

— W dużym skrócie to jest tak, że osoba, która przechorowała zakażenie, najprawdopodobniej wytworzyła przeciwciała, które neutralizują wirusa. I na tych przeciwciałach nam właśnie zależy. One krążą w osoczu. Pobierając osocze od takiej osoby, przetaczamy, podajemy je osobie, która ma ciężki przebieg choroby, czyli jej organizm nie radzi sobie sam z chorobą, nie wytwarzając odpowiedniej ilości przeciwciał. Podajemy je także takiej osobie, która jest narażona na ciężki przebieg, bo wiemy, że nie ma szans na wytworzenie odpowiedniej ilości przeciwciał, bo otrzymuje na przykład leki immunosupresyjne po przeszczepieniu narządów. W takich sytuacjach liczymy na to, że te przeciwciała pomogą zwalczyć chorobę szybciej lub w ogóle nie dopuścić do jej ciężkiego, groźnego życiu przebiegu.

— Czy jest nadzieja na podawanie tego osocza osobom całkiem zdrowym?

— Tak, takie próby też były, by podawać osocze jako szczepionkę osobom narażonym na zakażenie i rozwinięcie się u nich choroby. To rzeczywiście też może pomagać, bo to jest tak zwane bierne uodpornienie, czyli podanie przeciwciał w celu zapobieżenia zakażenia. Czyli są już przeciwciała w osoczu i wirus, który chce tam wtargnąć, zostanie szybko zneutralizowany. I nie będzie choroby. Tyle tylko, że na dziś tego osocza osób, które wyzdrowiały, nie ma za dużo i nie liczymy, że będzie go dużo. Wydaje mi się w związku z tym, że ten sposób leczenia czy profilaktyki będzie ostatnim, który będzie stosowany. Bardziej będzie nam zależało, żeby ratować życie chorych z ciężkim przebiegiem, niż immunizować biernie tych, którzy są narażeni. Na to może nam nie wystarczyć osocza.

— Jak pan ocenia szanse na to, że będzie to rzeczywiście skuteczna terapia?

— Trudno powiedzieć, czy będzie to bardzo skuteczna terapia, bo nie wiemy, ile będzie tych przeciwciał, które będą w osoczu. Będziemy próbowali je zbadać, wybrać do leczenia to osocze, gdzie będzie ich najwięcej. Badania, które pochodzą z Chin, dotyczą na razie niewielkiej grupy chorych, bo około 10-15. Ale wyniki były obiecujące, bo w dużej mierze cofały się groźne zmiany w płucach. Tak więc liczymy na to, że — dopóki nie mamy dobrego leku na covid-19 i nie ma szczepionki — pozostaje nam ta metoda.

— Wiele osób ma duże nadzieje dotyczące tych badań naukowych.

> BADANIA, KTÓRE POCHODZĄ Z CHIN, DOTYCZĄ NA RAZIE NIEWIELKIEJ GRUPY CHORYCH, BO OKOŁO 10-15. ALE WYNIKI BYŁY OBIECUJĄCE, BO W DUŻEJ MIERZE COFAŁY SIĘ GROŹNE ZMIANY W PŁUCACH.

— Ja bym trochę tonował tę nadzieję, bo na dziś nie ma niezbitych dowodów, że jest ona na 100 proc. skuteczna. Poczekajmy, aż będziemy mieli pierwsze osoby, które to osocze otrzymają. Poobserwujmy, jak przebiega choroba. Wówczas będziemy mogli coś więcej powiedzieć. Na razie traktujmy to jako jeszcze jeden ze sposobów, którym możemy wspomóc pacjentów. Apelujmy też do ozdrowieńców, by zechcieli się podzielić swoim osoczem.

— Mogą się zgłaszać do centrów krwiodawstwa?

— Tak, w całej Polsce, do najbliższego sobie centrum. Tylko — podkreślam — ten pierwszy kontakt powinien być telefoniczny. Ustalimy, czy ta osoba będzie mogła być dawcą i czy warto, by się fatygowała osobiście.

— Jak pan sypia?

— Sypiam, jakoś sypiam (śmiech). Co prawda oczy są już zamknięte, ale myśli krążą dalej.

— Trzymamy kciuki za państwa działania.

— A ja serdecznie pozdrawiam czytelników.

EDYTA KOCYŁA-PAWŁOWSKA
e.kocyla@gazetaolsztynska.pl

W Korei Południowej po podaniu osocza wyzdrowiało dwoje zakażonych koronawirusem pacjentów w wieku 67 i 71 lat z ciężkim zapaleniem płuc. Poinformowano o tym w raporcie lekarzy z jednego ze szpitali w Seulu opublikowanym na łamach „Journal of Korean Medical Science".

196200TBS-L-K

eprasa.pl 2cb446a7c8

ZASTRZYK WSPARCIA, SZCZEPIONKA

CO ROBI STUDENT UWM W SANEPIDZIE W CZASIE PANDEMII KORONAWIRUSA? SŁUCHA, ODPOWIADA, UDZIELA WSKAZÓWEK. UCZY SIĘ CIERPLIWOŚCI I SZKOLI SWOJE UMIEJĘTNOŚCI SPOŁECZNE. TO ZAOWOCUJE W PRZYSZŁOŚCI, KIEDY Z WOLONTARIUSZA ZAMIENI SIĘ W PRACOWNIKA SŁUŻBY ZDROWIA.

Najpierw był apel profesora Wojciecha Maksymowicza, który prosił studentów ostatnich lat medycyny, żeby włączyli się w pomoc służb sanitarnych. Później o konkretne wsparcie poprosił profesor Sergiusz Nawrocki, prorektor UWM do spraw Collegium Medicum. Zaapelował do studentów kierunków medycznych, żeby włączyli się w pomoc w olsztyńskim sanepidzie. Na odzew nie trzeba było długo czekać.

Jednym z pierwszych, który zaproponował swoje ucho i zaangażowanie, był Jakub Ruść, student V roku kierunku lekarskiego.

Dlaczego się na to zdecydował?

— Czuję potrzebę pomagania — mówi bez wahania. I dodaje: — Miałbym wyrzuty sumienia, gdybym tego nie zrobił.

Jakub, który jest bardzo aktywny społecznie (był m.in. wolontariuszem na Uniwersytecie Dzieci, działa w samorządzie studenckim), przyznaje, że dotknęło go to, że zdarza się, że osoby ze środowiska medycznego, którego częścią się przecież czuje, powstrzymują się od pomocy. Przyszły lekarz stara się nie oceniać takich decyzji, bo zdaje sobie sprawę z tego, że strach o własne lub czyjeś zdrowie jest oczywistym uczuciem towarzyszącym każdemu człowiekowi, ale jest tym poruszony.

ON SAM Z LĘKIEM I NIEPEWNOŚCIĄ RADZI SOBIE POPRZEZ ZDOBYWANIE KONKRETNEJ WIEDZY: CZYTA ROZPORZĄDZENIA, ŚLEDZI NAJNOWSZE DONIESIENIA.

Co go jeszcze uspokaja?

— Jasny przekaz i szczerość. Dlatego chciałbym, żeby wszystkie informacje docierały do nas bez otoczki propagandowej i politycznej. Wystarczy nam prawda — mówi z przekonaniem.

Swoją potrzebę otrzymywania rzetelnych informacji przenosi na pracę w sanepidzie. Dba o to, żeby osoby, które się do niego zgłoszą, otrzymały pakiet sprawdzonych informacji.

Fot. Archiwum prywatne

Jakub Ruść, student V roku kierunku lekarskiego UWM, mówi, że ludzie pytają go o różne sprawy: medyczne i prawne

— Czasem telefon, który trafia do mnie nawet na 24 godziny, dzwoni dwa razy dziennie, a czasem nawet 50-60 razy, o różnych porach dnia i nocy, więc wymaga to sporego zaangażowania — przyznaje Jakub Ruść. I dodaje, że ludzie pytają go o różne sprawy: medyczne i prawne. — Czasem bywa i tak, że ktoś dzwoni, bo po prostu potrzebuje chwili rozmowy, bo czuje się samotny — relacjonuje student.

Na szczęście, jak wynika z doświadczeń wolontariuszy, zdarzają się i takie telefony, po których można się uśmiechnąć — choćby pod nosem. Jak wtedy, gdy ktoś zadzwoni z pytaniem o to, czy może zmienić miejsce odbywania kwarantanny, ponieważ... dziewczyna działa mu na nerwy. Gorzej jest wtedy, kiedy studenci dostają burę za pracę rządu. — Ludzie dość często mówią nam, że rozporządzenia są nierozsądne, nie mają sensu. Złoszczą się na ograniczenia. Czasem składają też donosy — przyznaje Jakub.

Są nam zwyczajnie wdzięczni

Jerzy Siwiec, student IV roku kierunku lekarskiego, podkreśla z kolei, że choć rozmowy, które odbywa z osobami objętymi kwarantanną, mają dość powtarzalny przebieg, na dłużej zapamiętuje te, w czasie których zdarza mu się usłyszeć kilka miłych słów. — Ludzie, do których dzwonimy zapytać, jak się czują, są nam często za to zwyczajnie wdzięczni. Doceniają, że ktoś się nimi interesuje, bo na co dzień nieczęsto tego doświadczają — mówi wolontariusz.

A skoro o docenianiu mowa, on z kolei podkreśla, że wolontariat jest dla niego sposobem na walkę z poczuciem bezradności. — Od początku epidemii nie podobało mi się to, że czuję się częścią świata medycznego, a nie mogę zrobić niczego, co mogłoby w istotny sposób pomóc. Mam duszę społecznika, działałem w Monarze, pracowałem z dziećmi. Lubię nie tylko myśleć o tym, co mogę zrobić, ale przede wszystkim – robić to. Cieszę się, że dotarła do mnie informacja o potrzebie pomocy w sanepidzie – podkreśla. — Dzięki wolontariatowi czuję się, w jakimś sensie, spełniony.

OCZYWIŚCIE, CHCIAŁBYM ZROBIĆ JESZCZE WIĘCEJ, ALE MOJE AMBICJE W TEJ KWESTII NIE IDĄ W PARZE Z MOŻLIWOŚCIAMI PRAWNYMI CZY MOIMI WŁASNYMI.

Jerzy, podobnie jak wielu jego kolegów, chciałby wrócić do zajęć klinicznych w szpitalu. Tym bardziej że, jak każdy student pod koniec studiów, zaczyna poważnie myśleć o wyborze dziedziny, w której będzie się specjalizował, a ostatnio szczególnie fascynuje go nefrologia. Aby zadbać o bezpieczeństwo studentów — a także ze względów epidemiologicznych — ćwiczenia w szpitalach zostały odwołane. Dla studentów to duża strata, bo właśnie przy łóżkach pacjentów uczą się najszybciej i najwięcej. Mają jednak świadomość, że była to konieczność.

— Lekarze nie chcieli nas narażać — mówi Jakub i dodaje, że ma świadomość, że obecność studentów nie jest teraz w szpitalach pilnie potrzebna. Podobnie zresztą jest w terenie, bo pobieraniem wymazów od osób podejrzewanych o zakażenie koronawirusem zajmują się w naszym województwie żołnierze WOT.

Mają specjalny grafik

W olsztyńskim sanepidzie pracuje aktualnie około 15 wolontariuszy. Mają specjalny grafik, dostosowany do ich możliwości, bo od jakiegoś czasu wróciły przecież zajęcia prowadzone w formie zdalnej, więc muszą się wywiązywać także z obowiązków studenckich. Wsparcie w sanepidzie jest tymczasem na wagę złota.

— To są bardzo wartościowi ludzie. Ich pracę oceniam naprawdę pozytywnie. Są wnikliwi i zaangażowani – mówi o wolontariuszach Teresa Parys, dyrektor Powiatowej Stacji Sanitarno-Epidemiologicznej w Olsztynie. I dodaje, że ma nadzieję, że nie tylko pracownicy sanepidu, odciążeni choć trochę z obowiązków, zyskują na tej współpracy. — Mam kontakt z wolontariuszami, więc wiem, że prowadzenie wywiadów epidemiologicznych, śledzenie procesu zakażenia, szukanie jego źródła, kontaktów, pozwala spojrzeć na tę jednostkę chorobową z innej strony, czyli właśnie z punktu widzenia inspekcji sanitarnej, i wyposaża studentów w nową wiedzę. To na pewno przyda im się w przyszłości.

W OLSZTYŃSKIM SANEPIDZIE PRACUJE AKTUALNIE OKOŁO 15 WOLONTARIUSZY.

A jak kwestię „korzyści" widzą sami wolontariusze?

— Wiedza medyczna bogata jest np. w terminologię, którą nie wszyscy muszą rozumieć. Zadaniem lekarza jest tak wyjaśnić pacjentowi, z jakiego rodzajem choroby się zmaga i na czym ona polega, żeby chory wiedział, że musi się leczyć – tłumaczy Jerzy. I dodaje, że właśnie w czasie rozmów telefonicznych, które odbywa w sanepidzie, ćwiczy swoją umiejętność docierana do ludzi. To doświadczenie jest więc też czymś w rodzaju szczepionki. — Uzbraja nas ono w odporność, która, mam nadzieje, przyda nam się w przyszłości — mówi Jerzy.

Wolontariusz przyznaje jednocześnie, że po tym, jak pojawił się apel profesora Maksymowicza, miał nieco inną wizję tego, jak będzie wyglądała pomoc, w którą miałby się włączyć: — To był taki romantyczny aspekt pandemii. Wyobrażałem sobie, że będziemy w tych maseczkach stać na granicy Olsztyna i chronić miasta przed wirusem własnym piersiami — mówi żartobliwie. Idea się jednak spotkała z rzeczywistością, a od romantycznych gestów bardziej potrzebna okazała się niemal pozytywistyczna praca u podstaw.

Możemy liczyć na siebie

A jak wolontariusze walczą z tym, żeby praca w sanepidzie nie stała się wyłącznie frustrującym obowiązkiem?

Po pierwsze, mogą liczyć na siebie nawzajem. — Mamy grupę, w której dzielimy się nie tylko informacjami, ale też wsparciem. Uzgadniamy tam czasem wspólną odpowiedź dla określonego typu pytań (bo np. nie przekazujemy przez telefon wyników), co nam bardzo ułatwia pracę — tłumaczy Jakub.

Po drugie, jak przyznaje Jerzy, ważne jest, żeby do każdej rozmowy, którą się odbywa, podejść indywidualnie. – Po-

REKLAMA

15720otbr-b-M

eprasa.pl 2cb446a7c8

CIERPLIWOŚCI

TERESA PARYS, DYREKTOR POWIATOWEJ STACJI SANITARNO-EPIDEMIOLOGICZNEJ W OLSZTYNIE: WOLONTARIUSZE TO BARDZO WARTOŚCIOWI LUDZIE. ICH PRACĘ OCENIAM NAPRAWDĘ POZYTYWNIE. SĄ WNIKLIWI I ZAANGAŻOWANI.

stawiliśmy sobie z kolegą zadanie, żeby za każdym razem nieco inaczej sformułować pytanie, które mamy w swoim formularzu — mówi student medycyny. I dodaje: — Pamiętamy, że za każdym razem po drugiej stronie jest inna osoba, z inną historią.

Po trzecie, studenci wiedzą, że mają wsparcie w pracownikach sanepidu, którzy, choć wykonują teraz trudną, bardzo wymagającą i jeszcze bardziej niedocenianą pracę, ochoczo dzielą się też swoją wiedzą i doświadczeniem. Sami wolontariusze nie mają jednocześnie wątpliwości, że niesprawiedliwe jest to, że właśnie diagności obarczani są winą np. za to, że na wyniki testów trzeba trochę poczekać. Ich zdaniem problemem jest to, że nie mamy świadomości, jak wygląda praca w sanepidzie.

— Badanie trwa sześć godzin, a przecież nie zawsze próbka może trafić do urządzenia natychmiast. Jeśli wymaz pojawi się w sanepidzie niedługo po tym, kiedy badanie zostało rozpoczęte, to trzeba czekać kilka godzin na następną kolejkę. Ludzie nie zdają sobie z tego sprawy i się irytują — tłumaczy Jakub, a Jerzy mówi z przekonaniem: — Panie z sanepidu są super.

Zmęczył się wieszaniem firanek

Czy jest coś, co sprawia wolontariuszom szczególną trudność?

— Niepokój budzą rozmowy, w czasie których dowiadujemy się na przykład, że dana osoba ma objawy koronawirusa. Musimy wówczas udzielić jej rzetelnej porady dotyczącej tego, co powinna zrobić, gdzie się zgłosić, jakie działania podjąć. W zdecydowanej większości przypadków te objawy nie świadczą o zakażeniu, ale mam poczucie, że należy zachować daleko idącą ostrożność — zauważa Jerzy.

Z podobnego założenia wychodzi Jakub, który przyznaje, że w czasie rozmów czasami bije się z myślami. Sprawy nie ułatwia fakt, że definicje medyczne nie są dla ludzi jasne. — Zdarza się, że już sam słyszę przez telefon, że ktoś ma duszności, a zdarza się i tak, że ktoś zgłasza ich występowanie, a kiedy pytam, jak się objawiają, dowiaduję się, że ktoś się zmęczył podczas wieszania firanek — przyznaje.

Z wiedzą medyczną mamy czasem problemy. A jak sobie radzimy jako społeczeństwo?

— Moim zdaniem naprawdę dobrze. Siedzimy w domach, większość z nas przestrzega zasad. Poza tym sam przekonałem się o solidarności, bo dzięki akcji „Posiłek dla medyka" dostałem kanapkę — mówi z uśmiechem Jakub Ruść. I przyznaje: — To dodaje otuchy.

Studenci zaangażowani w działania pomocowe nie mają aż tyle czasu, by martwić się o studia i brak kluczowych dla nich decyzji. Niepewność się jednak pojawia: — Nie wiemy, czy będziemy musieli odrabiać zajęcia, które nam przepadły, czy wydłużony zostanie semestr. W najgorszej sytuacji są osoby, które w tym roku kończą studia — przyznaje Jakub. — Bierzemy pod uwagę, że konieczne może się okazać przedłużenie studiów o kolejny semestr. A przecież nasza nauka trwa sześć lat. Czekamy na decyzję ministerstwa, ale ono prosi na razie o cierpliwość.

Ci z nich, którzy odbierają nasze telefony w sanepidzie, mają szansę się w tej cierpliwości nieźle wyćwiczyć, inni muszą znaleźć na jej rozwój inny sposób.

DARIA BRUSZEWSKA-PRZYTUŁA
d.bruszewska@gazetaolsztynska.pl

Jerzy Siwiec, student IV roku kierunku lekarskiego UWM, podkreśla, że wolontariat jest dla niego sposobem na walkę z poczuciem bezradności

Wolontariat w sanepidzie nie jest jedynym sposobem, w jaki studenci UWM włączają się w działania na rzecz walki z pandemią. Widząc, że w szpitalach brakuje środków ochrony osobistej, postanowili wspólnie z Warmińsko-Mazurską Izbą Lekarską włączyć się w ogólnopolską akcję „Korona z głowy". Za zadanie postawili sobie koordynację i centralizację działań prowadzonych przez organizatorów lokalnych akcji zbierających produkty, których najbardziej brakuje szpitalom. Dzięki temu pomoc dociera do olsztyńskich szpitali, które najbardziej tego potrzebują, po tym, jak produkty odbędą... kwarantannę w magazynie.
„Jako głos studentów z wydziału lekarskiego oraz lekarzy zaangażowanych w akcję nie pozostajemy obojętni wobec sytuacji, w której znalazła się obecnie ochrona zdrowia. Nastały w środowisku medycznym trudne czasy, jednak pozwalają one na ukazanie się najlepszego, co w ludziach drzemie" — przekonują studenci. Więcej informacji można znaleźć na stronie koronazglowy.pl

REKLAMA

Wszystkim Mieszkańcom województwa warmińsko-mazurskiego,
którzy obchodzą święta według kalendarza juliańskiego,
życzymy zdrowych, spokojnych
Świąt Wielkanocnych
Niech Zmartwychwstanie Pańskie, które niesie
odrodzenie duchowe, napełni wszystkich spokojem i wiarą,
da siłę do pokonywania trudności i pozwoli
z ufnością patrzeć w przyszłość.

Marszałek Województwa
Warmińsko-Mazurskiego
Gustaw Marek Brzezin

Przewodnicząca Sejmiku Województwa
Warmińsko-Mazurskiego
Bernadeta Hordejuk

53320otbr-A-G

eprasa.pl 2cb446a7c8

WIRUS TO SPRAWDZIAN SPOŁECZNY

PIERWSZE BYŁY NIEDABYL, TOMCZYCE I DRZEWICA. POTEM DOŁĄCZYŁ BYTOM, PSARY, KOSZĘCIN, ZAMOŚĆ, KROTOSZYN, NIE TAK DALEKIE TOLKMICKO... W OSTATNICH DNIACH, W TYM CHAOSIE SMUTNYCH I PRZYGNĘBIAJĄCYCH INFORMACJI DO LISTY CZARNYCH MIEJSC DOŁĄCZYŁA BOCHNIA.

Fot. archiwum centrum

Maltańskie Centrum Pomocy w Barczewie potrzebuje pomocy w trudnych czasach pandemii

Gdyby nie dramatyczna sytuacja domów pomocy społecznej — pewnie nigdy nie umiałabym tych wiosek na Mazowszu znaleźć na mapie Polski. A i z większą Drzewicą byłoby niewiele łatwiej. Bochnia całymi latami kojarzyła mi się za to najstarszą w Polsce kopalnią soli, a Krotoszyn — z Wierzbiętą Krotoskim, który walczył pod Grunwaldem.

Jednak koronawirus sprawił, że dziś te i wiele innych wiosek, miasteczek i miast jest na ustach, ale mam nadzieję, że także w sercach wszystkich. Chodzi bowiem o zlokalizowane tam domy pomocy społecznej, szpitale i zakłady opiekuńczo-lecznicze, które stały się ogniskiem koronawirusa i... ludzkich tragedii. Zakażeni podopieczni, zakażony personel. Zamknięta komenda policji.

Śledztwo, bo jak to możliwe, że szpital — zamiast być zaporą dla wirusa — stał się lokalnym źródłem zakażeń. A nade wszystko dramat. Wszyscy objęci i przymusową kwarantanną, odcięci od świata, chorzy — zdani tylko na siebie...

Nawet nie jestem w stanie wyobrazić sobie przerażenia i bezsilności, jakie musi tam panować. A dramat potęguje niejako fakt, że podopieczni i pacjenci takich placówek — to osoby z grupy naprawdę najwyższego ryzyka. Schorowani, z wieloma chorobami układowymi, które bardzo osłabiają ich organizmy — na koronawirusa są najbardziej podatni, a jednocześnie mają najmniej sił, by go zwalczyć — nie mówiąc o odporności...

ŻAL, NIEMOC, A NAWET STRACH — TO WSZYSTKO CZUJĘ, GDY MYŚLĘ DZIŚ O BOCHNI I KROTOSZYNIE. A JEDNOCZEŚNIE MOJE MYŚLI NATYCHMIAST BIEGNĄ DO DOMÓW POMOCY SPOŁECZNEJ, HOSPICJÓW I PLACÓWEK OPIEKUŃCZYCH TU, U NAS, W OLSZTYNIE I ZA MIEDZĄ. JAK CZUJĄ SIĘ ICH PODOPIECZNI? WSZYSCY ZDROWI? RADZĄ SOBIE CZY POTRZEBUJĄ NASZEJ POMOCY?

O ile jednak dom pomocy społecznej, w obliczu zagrożenia wirusem czy z powodu kwarantanny, można po prostu zamknąć — o tyle sytuacja w placówkach opiekuńczo-leczniczych z powodów organizacyjnych i systemowych przedstawia się jednak nieco inaczej.

— Zagrożenia w zakładzie opiekuńczym są nieco inne i wynikają czasem z innych spraw — mówi Edyta Skolmowska, dyrektor Maltańskiego Centrum Pomocy w Barczewie, wojewódzka konsultant w dziedzinie pielęgniarstwa opieki długoterminowej. — Podczas gdy w domu pomocy społecznej podopieczni są zameldowani i po prostu tam mieszkają, sytuacja naszych pacjentów przypomina raczej tę na szpitalnym OIOM-ie. W czasie takim, jak dziś, w obliczu pandemii — profilaktykę w DPS-ie łatwiej jest zapewnić, bo można go zamknąć i wprowadzić zakaz odwiedzin. Problem może być jedynie z personelem, który pracuje w takim domu i jeszcze w innej placówce, ale uczula się wtedy kadrę na szczególne zasady bezpieczeństwa. Podobnie wszystkie zasady stosuje się w domu, szczególnie w kontekście dezynfekcji i dbałości o higienę. Ale taki dom można zamknąć, personel pozostaje cały czas na miejscu i nie ma nowych zameldowań. Natomiast nasza placówka funkcjonuje nieco inaczej. W czasie bez pandemii pacjenci trafiają do nas wprost ze szpitali, bo ostre leczenie zakończyło się, ale pacjent wciąż wymaga intensywnej i fachowej opieki — nie może więc trafić do domu. My zapewniamy mu wtedy opiekę przewlekłą. Nie możemy się zatem zamknąć, nawet w obliczu tak wielu zagrożeń, które pandemia powoduje. Dlatego naszym największym problemem jest kwestia takiej organizacji, by przy otwartej placówce — mimo wszystko zapewnić pacjentom, ale też kadrze, jak największe bezpieczeństwo. Wszystkie placówki o podobnym profilu do mojego Centrum mają dziś ten problem.

Problemy organizacyjne — to jedno. Ale przecież nikt na czas epidemii nie wyłączy nam uczuć, emocji. A do tego wzrosło właśnie zapotrzebowanie na materiały i środki ochronne — a wraz nim także ceny...

— Czas pandemii jest bardzo trudny dla nas wszystkich — mówi dyrektor Edyta Skolmowska. — Jednak grupą osób wysokiego ryzyka, o czym dowiadujemy się z medialnych doniesień ze świata i kraju, są osoby w podeszłym wieku. Zwłaszcza te, które chorują na przewlekłe schorzenia i mają obniżoną odporność. Duża część takich osób mieszka w domach pomocy społecznej, a jeśli wymaga wzmożonego nadzoru medycznego — przebywa w zakładach opiekuńczo-leczniczych. I takie osoby są szczególnie narażone na zarażenie i zachorowanie, bo koronawirus jest dla nich wyjątkowo niebezpieczny.

POWSTAJE WIĘC CAŁY SZEREG PYTAŃ I PROBLEMÓW DO ROZWIĄZANIA: JAK UCHRONIĆ NASZYCH PODOPIECZNYCH PRZED ZARAŻENIEM? JAK UCHRONIĆ PERSONEL PLACÓWEK, ŻEBY MÓGŁ SPRAWOWAĆ OPIEKĘ? SYTUACJA JEST BARDZO TRUDNA WE WSZYSTKICH PLACÓWKACH.

— Dziś w dobie wzrostu zachorowań wszystkie siły i środki są skierowane w pierwszej kolejności do szpitali — jednoimiennych i ogólnych — i oczywiście jest to konieczne i zasadne. Ale o placówkach opieki długoterminowej i domach opieki też nie wolno nam zapominać. Dzisiaj bardzo potrzebujemy wsparcia i pomocy — rzeczowej i finansowej — aby w naszych placówkach też skutecznie walczyć z pandemią. Potrzebujemy środków ochrony osobistej, płynów dezynfekcyjnych... Na czas pandemii placówki zostały zamknięte dla odwiedzających, co wiąże się ze wzrostem lęku u samych podopiecznych, także u członków ich rodzin. Jednak ze względów bezpieczeństwa takie ograniczenia są konieczne.

— NIE ZAPOMINAJMY TAKŻE O PERSONELU PLACÓWEK OPIEKUŃCZYCH, KTÓRY Z KAŻDEJ STRONY STARA SIĘ WSPIERAĆ SWOICH PODOPIECZNYCH. MY W TEJ SYTUACJI TEŻ POTRZEBUJEMY WSPARCIA PSYCHICZNEGO, EMPATII I ZROZUMIENIA ORAZ ŻYCZLIWOŚCI, BO TO DLA WSZYSTKICH CZAS BARDZO TRUDNY.

— Pojawiło się szereg inicjatyw społecznych wspierających naszą działalność — ludzie szyją maseczki, zbierają pieniądze, kupują potrzebne rzeczy i przekazują je placówkom. To jest bardzo budujące i pozwala myśleć, że nie jesteśmy dla siebie obojętni, co jest szczególnie ważne w czasach kryzysu. Uważność na potrzeby i bezpieczeństwo tych najbardziej potrzebujących stanowi dziś dla nas „sprawdzian" społeczny. Obyśmy go zdali pozytywnie!

MAGDALENA MARIA BUKOWIECKA
m.bukowiecka@gazetaolsztynska.pl

EDYTA SKOLMOWSKA
DYREKTOR MALTAŃSKIEGO CENTRUM POMOCY W BARCZEWIE:

DZISIAJ BARDZO POTRZEBUJEMY WSPARCIA I POMOCY — RZECZOWEJ I FINANSOWEJ — ABY W NASZYCH PLACÓWKACH TEŻ SKUTECZNIE WALCZYĆ Z PANDEMIĄ. POTRZEBUJEMY ŚRODKÓW OCHRONY OSOBISTEJ, PŁYNÓW DEZYNFEKCYJNYCH.

Centrum Pomocy Maltanskiej
Ul. Niepodległości 9,
11-010 Barczewo
Sekretariat 515 315 062

eprasa.pl 2cb446a7c8

17 - 23 kwietnia 2020

Piątek

22:35 TVP2 **Mama i ja**

komedia, USA, 2012

Chemik Andy próbuje wprowadzić do sprzedaży uniwersalny ekologiczny środek czyszczący. Kolejne prezentacje okazują się porażką. Samopoczucia nie poprawiają mu niemilknące telefony od matki, która jest zachwycona jego rzekomymi sukcesami zawodowymi. Joyce, pełna optymizmu wdowa, martwi się jedynie tym, że syn nie ma dziewczyny. Po kolejnym niepowodzeniu Andy przylatuje do niej z wizytą. Wstrząsa nim niespodziewane wyznanie matki, która opowiada mu o niespełnionej miłości sprzed lat.

Sobota

21:35 TVP1 **Noe: Wybrany przez Boga**

dramat przygodowy, USA, 2014

Na skutek niegodziwości żyjących bez Boga potomków Kaina świat pogrąża się w zepsuciu. Jedynymi ludźmi sprawiedliwymi i wykonującymi wolę Stwórcy, są przedstawiciele rodu Seta. Pewnej nocy były wojownik i uzdrowiciel Noe ma przerażający, niepokojąco realistyczny sen. Widzi w nim gigantyczną powódź, która niszczy świat. Przejęty sugestywnymi obrazami razem z żoną Naameh i trzema synami odwiedza swojego dziadka Matuzalema, aby zapytać go o opinię i poprosić o radę.

Niedziela

21:50 TVP2 **Klucz Sary**

dramat wojenny, Francja, 2010

Amerykańska dziennikarka, Julia Jarmond, mieszka z mężem Bertrandem i córką Zoé w Paryżu. Kobieta pracuje właśnie nad artykułem o obławie Vel d'Hiv, największym masowym aresztowaniu francuskich Żydów, które miało miejsce w 1942 roku. Podczas zbierania materiałów przypadkowo odkrywa ona pewną rodzinną tajemnicę. Okazuje się, że w apartamencie, do którego Julia zamierzała niedługo się przenieść, a które kupili bliscy jej męża, mieszkała przed sześćdziesięciu laty żydowska rodzina.

Poniedziałek

20:05 POLSAT **Assassin's Creed**

film przygodowy, Francja, Malta, Tajwan, USA, 2016

Sąd skazuje recydywistę Calluma Lyncha na karę śmierci. Mężczyzna nie zostaje jednak stracony. Egzekucja, podczas której miał zginąć, jest tylko upozorowana, a sam przestępca trafia do tajnego laboratorium. Tam poznaje Rikkina i jego córkę Sofię, którzy należą do organizacji Abstergo. Wkrótce Callum dowiaduje się, że jego nowi znajomi dysponują urządzeniem nazywanym Animusem. Zapewnia ono ludziom dostęp do zapisanych w genach wspomnień przodków, nawet jeżeli umarli oni setki lat wcześniej.

Wtorek

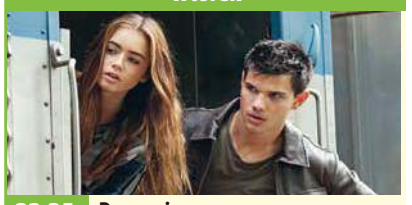

22:35 POLSAT **Porwanie**

film sensacyjny, USA, 2011

Nathan Harper mieszka z rodzicami w komfortowym domu na przedmieściach. Mara i Kevin dbają o to, by niczego mu nie brakowało. Chłopak ma problemy typowe dla swojego wieku - podkochuje się w swojej uroczej rówieśniczce z sąsiedztwa, Karen, ale nie ma odwagi wyznać jej, co czuje. W jednej chwili beztroski świat bogatego Nathana wali się w gruzy. Nastolatek przypadkowo zagląda na stronę internetową poświęconą osobom zaginionym. Przeżywa szok, gdyż znajduje tam swoje zdjęcie z dzieciństwa.

Środa

21:00 TVP1 **Rocky 4**

dramat obyczajowy, USA, 1985

Przyjaciel boksera Rocky'ego, a zarazem jego były rywal, Apollo Creed (Carl Weathers) postanawia wrócić na ring po pięcioletniej przerwie. Wyzwanie rzuca mu Ivan Drago (Dolph Lundgren) ze Związku Radzieckiego, który przybył do Los Angeles. Walka kończy się dla Creeda tragicznie. Przegrywa, a wkrótce umiera w wyniku odniesionych podczas pojedynku obrażeń. Rocky postanawia pomścić śmierć przyjaciela. Mimo sprzeciwu żony Adrian decyduje się stanąć do pojedynku z Dragiem w Moskwie.

Czwartek

22:30 TVN **Och, Karol II**

komedia, Polska, 2011

Karol Górski wiedzie życie, którego pozazdrościłby mu niejeden mężczyzna. Ma intratną posadę, luksusowy dom i oddaną, atrakcyjną narzeczoną Marysię. Maniery dżentelmena i wrodzony urok sprawiają, że działa na kobiety jak magnes. A ponieważ nie potrafi odmówić sobie flirtu czy upojnej nocy, ma trzy kochanki: zmysłową Irenę, wyuzdaną Wandę i obdarzoną niewinnym urokiem Paulinę. Choć każda z nich jest z innej bajki, wszystkie w Karolu widzą swojego księcia. On zaś zręcznie lawiruje.

piątek — 17 kwietnia

TVP 1

05:35 Program rozrywkowy
06:15 Elif - serial obyczajowy prod. Turcja, 2017
07:00 Transmisja Mszy Świętej z Sanktuarium Bożego Miłosierdzia w Łagiewnikach
07:40 Francuskie wybrzeże z lotu ptaka. Normandia - serial dokumentalny
08:00 Wiadomości
08:10 Pogoda poranna
08:15 Kwadrans polityczny
08:40 Korona królów
09:15 Magazyn śledczy Anity Gargas - magazyn
09:45 Okrasa łamie przepisy
10:15 Komisarz Alex - serial kryminalny TVP
11:05 Ojciec Mateusz - serial kryminalny TVP
12:00 Wiadomości
12:15 Agrobiznes
12:30 Agropogoda - magazyn
12:35 To się opłaca - magazyn
12:50 Natura w Jedynce

SERIAL OBYCZAJOWY

14:00 Elif - serial, prod. Turcja, 2017
15:00 Wiadomości
15:10 Pogoda
15:15 Alarm! - magazyn
15:35 Bądźmy razem w domu - program edukacyjny
16:05 Przysięga - serial
17:00 Teleexpress
17:30 Jaka to melodia?
18:30 Korona królów
18:55 Jeden z dziesięciu
19:30 Wiadomości
20:15 Alarm! - magazyn
20:35 Ośmiu wspaniałych
21:30 Skarbiec - film kryminalny, prod. USA, 2016
23:15 Rozmowy w czasach zarazy - talk-show
00:10 Pustynne piekło - film akcji, prod. USA, 2013

TVP 2

05:05 Doktor Kleist - lekarz rodzinny - serial
06:00 Anna Dymna - spotkajmy się
06:30 Familiada - teleturniej
06:55 Przepis dnia
07:05 Wesoła Nauka - Wielkie dzieła małych rąk
08:00 Pytanie na śniadanie
11:40 Wesoła Nauka - program edukacyjny
12:30 Koło fortuny - teleturniej
13:05 Va Banque - teleturniej
13:35 Na sygnale - serial fabularyzowany TVP
14:00 Czterdziestolatek - serial TVP
15:10 Doktor z alpejskiej wioski - serial
16:00 Koło fortuny
16:35 Familiada - teleturniej
17:10 Więzień miłości
18:00 Panorama
18:20 Pogoda
18:30 Va Banque - teleturniej
18:55 Rodzinka.pl - serial

SERIAL OBYCZAJOWY

19:30 Barwy szczęścia - serial obyczajowy TVP
19:55 Przepis dnia
20:10 Barwy szczęścia - serial obyczajowy TVP
20:45 Być jak Czesław Niemen - koncert
22:35 Mama i ja - komedia, prod. USA, 2012
00:20 Powrót do młodości - komedia, prod. Francja, 2015, reż. Dominique Farrugia, wyk. Kad Merad
02:10 Kobieta na skraju dojrzałości - komediodramat, prod. USA, 2011, reż. Jason Reitman, wyk. Charlize Theron, Patton Oswalt, Patrick Wilson, Elizabeth Reaser
03:45 Zakończenie dnia

TVN

04:45 Uwaga! - magazyn
05:05 Kuchenne rewolucje - program kulinarno-rozrywkowy
06:00 Wstajesz i wiesz
08:00 Dzień Dobry TVN - magazyn
11:25 Doradca smaku
11:35 Afera fryzjera
12:20 Ukryta prawda - program obyczajowy
13:15 MasterChef Junior
14:50 Detektywi - program kryminalny
16:00 Fakty po południu
17:00 Kuchenne rewolucje - program kulinarno-rozrywkowy
18:00 Ukryta prawda - program obyczajowy
19:00 Fakty
19:25 Uwaga! koronawirus
19:35 Sport
19:45 Pogoda
19:49 Raport alergiczny
19:50 Uwaga! - magazyn

FILM SENSACYJNY

20:00 Legion samobójców - film sensacyjny, prod. USA, 2016, reż. David Ayer, wyk. Will Smith, Jared Leto, Margot Robbie, Joel Kinnaman, Viola Davis, Ben Affleck
22:40 Ponad bezprawiem - film sensacyjny, prod. USA, 2012, reż. Oliver Stone, wyk. Taylor Kitsch, Blake Lively, Aaron Taylor-Johnson, John Travolta, Benicio Del Toro, Salma Hayek
01:15 Niewierni - serial, USA
02:15 Uwaga! - magazyn
02:35 Noc Magii

POLSAT

06:00 Nowy dzień z Polsat News
08:45 Malanowski i Partnerzy
09:45 Sekrety rodziny
10:45 Dlaczego ja?
11:45 Gliniarze
12:50 Wydarzenia
13:30 Na ratunek 112
14:00 Pierwsza miłość Akcja serialu rozgrywa się w malowniczym Wrocławiu, a głównym jego wątkiem są miłosne perypetie Marysi i Pawła, których uczucie na przestrzeni wszystkich lat niejednokrotnie wystawiane było na próbę. Wspólnie przeżywają chwile radości, a troski życia codziennego dzielą z najbliższymi przyjaciółmi.
14:45 Dlaczego ja?
15:50 Wydarzenia
16:30 Interwencja

SERIAL KRYMINALNY

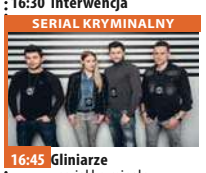

16:45 Gliniarze - serial kryminalny
17:45 Sekrety rodziny
18:50 Wydarzenia
19:20 Sport
19:25 Pogoda
19:30 Świat według Kiepskich
20:00 Kogel - Mogel - komedia, Polska, 1988, reż. Roman Załuski
22:10 Tylko jeden
23:15 XXX: Następny poziom - film akcji, USA, 2005, reż. Lee Tamahori, wyk. Ice Cube
01:35 Tajemnice losu
04:55 Disco Gramy - program rozrywkowy prod. Polska
05:40 Telezakupy TV Okazje

TVP Kultura

07:05 Studio Kultura - Rozmowy - Artur Grabowski
07:20 Myśli na ten czas
07:30 Jan Serce - serial TVP
09:00 Język polski
09:30 Matematyka
10:00 Język angielski
10:30 Chemia
11:00 Język polski
11:30 Matematyka
12:00 Język angielski
12:30 Chemia
12:55 Myśli na ten czas
13:00 Znachor - dramat
15:10 Młody Chopin
15:50 Szlakiem miejsc niezwykłych
15:55 Literatura na ekranie - Quo vadis? - serial TVP
16:40 Opowiadania dla dzieci - spektakl teatralny
17:45 Myśli na ten czas
18:00 Portrety
18:40 Made in Polska
20:00 Myśli na ten czas
20:10 Wieczór kinomana

DRAMAT

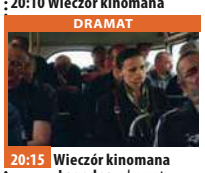

20:15 Wieczór kinomana - Łagodna - dramat, prod. Rosja, Francja, 2017, reż. Sergei Loznitsa, wyk. Vasilina Makovtseva, Valeriu Andriuta, Liya Akhedzhakova
22:45 Gimme Danger - film dokumentalny, prod. USA, 2016, reż. Jim Jarmusch
00:40 Teraz animacje! - Inny - film animowany
00:45 Teraz animacje! - Blok - film animowany
00:50 Teraz animacje! - Pieśń poranna - film animowany, prod. Szwajcaria
01:00 Myśli na ten czas
01:10 Beth Ditto live at L'Aeronef Lille - koncert

TV Puls

06:10 Nash Bridges - serial sensacyjny
08:00 Kobra - oddział specjalny - serial sensacyjny
09:00 Lombard. Życie pod zastaw - serial obyczajowy
09:50 Napisała: Morderstwo
10:50 Zaklinaczka duchów Dzięki swojemu darowi Melinda Gordon potrafi komunikować się z zagubionymi duszami zmarłych ludzi i pomaga im przejść na drugą stronę.
12:25 Kobra - oddział specjalny - serial sensacyjny
14:10 Lombard. Życie pod zastaw - serial obyczajowy
16:00 Reporterzy. Z życia wzięte - serial

SERIAL OBYCZAJOWY

18:00 Lombard. Życie pod zastaw - serial obyczajowy prod. Polska
20:00 Kula w łeb
21:40 Jestem zemstą
23:15 Pod przykryciem
01:20 Zobacz to! Blok powtórkowy: Niesamowite!
02:00 Dyżur - serial dokumentalny
02:40 Niesamowite!
03:05 Na jedwabnym szlaku
03:30 Biesiada na cztery pory roku
04:05 Menu na miarę
04:35 Z archiwum policji - serial dokumentalny
05:00 Dyżur - serial dokumentalny

TVN 7

05:00 Szkoła
06:00 Mango telezakupy
07:35 Zakochani po uszy - serial, Polska
08:10 Ukryta prawda - program obyczajowy
11:10 Szpital - program obyczajowy
12:10 Sąd rodzinny - program sądowy
13:10 Sędzia Anna Maria Wesołowska - program sądowy
14:15 Ukryta prawda - program obyczajowy
15:15 Szkoła
16:15 19 + - obyczajowy
16:55 Brzydula - serial obyczajowy, Polska
18:00 Przyjaciele - serial komediowy, USA
19:00 Projekt Lady
20:00 Hotel Paradise - Rajskie Rozdanie
21:00 Ślub od pierwszego wejrzenia

FILM SENSACYJNY

22:00 Kolekcjoner - film sensacyjny, USA, 1997, reż. Gary Fleder, wyk. Morgan Freeman, Ashley Judd, Cary Elwes, Alex McArthur, Tony Goldwyn, Jay O. Sanders Alex Cross z pomocą niedoszłej ofiary stara się uwolnić z rąk psychopatycznego porywacza - mordercy swoją siostrzenicę.
00:20 Nagi instynkt - film sensacyjny, prod. USA, 1992, reż. Paul Verhoeven, wyk. Michael Douglas, Sharon Stone, George Dzundza, Jeanne Tripplehorn, Denis Arndt
02:50 Noc Magii

TV 4

06:00 Strażnik Teksasu Cordell Walker (Chuck Norris) walczy ze wszystkimi formami przestępczości w stanie Teksas. Pomagają mu w tym inni agenci na czele z Jimmym Trivettem (Clarence Gilyard Jr.) oraz pani prokurator Alex Cahill Walker. Po dobrze wykonanym zadaniu wszyscy spotykają się w barze emerytowanego strażnika C.D. Parkera (Noble Willingham).
08:00 Nasz Nowy Dom
09:00 Policjantki i Policjanci
12:00 STOP Drogówka
13:00 Emil pogromca mandatów
14:00 Septagon
16:00 Słoneczny patrol
18:00 Policjantki i Policjanci
20:00 Gwiazdy Kabaretu
21:00 Sprawiedliwi - Wydział Kryminalny

THRILLER

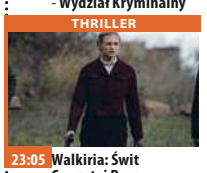

23:05 Walkiria: Świt Czwartej Rzeszy - thriller, USA, 2016, reż. Claudio Fäh, wyk. Pardue Kip, Sean Patrick Flanery, Tom Sizemore Gdy niemieccy przeciwnicy Hitlera szykują się do Operacji Walkiria, mającej na celu przejęcie władzy w kraju po zgładzeniu fuhrera, Amerykanie i Brytyjczycy chcą zapewnić sobie wpływ na powojenny ład.
01:15 STOP Drogówka - magazyn
02:15 Zagadkowe zgony
02:40 Disco Polo Life
03:40 TOP 10 Lista Przebojów
05:45 Telezakupy TV Okazje

eprasa.pl 2cb446a7c8

sobota 18 kwietnia

TVP 1

05:25 Sprawa dla reportera
06:20 Rok w ogrodzie
06:45 Rok w ogrodzie Extra - magazyn
07:00 Transmisja Mszy Świętej z Sanktuarium Bożego Miłosierdzia w Łagiewnikach
07:40 Francuskie wybrzeże z lotu ptaka. Półwysep Normandzki - serial dokumentalny, prod. Francja, 2012
08:00 Pełnosprawni - magazyn dla niepełnosprawnych
08:25 Wojsko - polskie.pl
08:55 Studio Raban
09:20 Rodzinny ekspres - Czym jest Boże Miłosierdzie? - magazyn
09:50 Zaproszenie dla rewolwerowca - western, prod. USA, 1964, reż. Richard Wilson, wyk. Yul Brynner, Janice Rule, Brad Dexer

SERIAL OBYCZAJOWY

11:35 Dziewczyny ze Lwowa - serial obyczajowy TVP
12:30 Fascynujący świat
13:35 Okrasa łamie przepisy
14:05 Z pamięci
14:15 Jak to działa - magazyn
14:50 Stulecie Winnych - serial TVP
15:50 To był rok!
17:00 Teleexpress
17:25 Jaka to melodia?
18:25 Postaw na milion
19:30 Wiadomości
20:15 Alarm! - magazyn
20:35 Komisarz Alex - serial
21:35 Hit na sobotę - Noe: Wybrany przez Boga
24:00 24 godziny po śmierci - film akcji
01:40 Pustynne piekło - film akcji, prod. USA, 2013

TVP 2

05:20 Koło fortuny
06:00 Barwy szczęścia - serial obyczajowy TVP
07:05 Dla niesłyszących - M jak miłość - serial TVP
08:00 Pytanie na śniadanie - w tym Pogoda
11:35 To je Borowicz. Podróże ze smakiem
12:10 Klan urwisów powraca - komedia, prod. USA
14:00 Familiada - teleturniej
14:35 Koło fortuny
15:15 Szansa na sukces. Opole 2020 - widowisko
16:20 Rodzinka.pl - serial komediowy TVP
16:55 Na dobre i na złe - serial
17:50 Dla niesłyszących - Słowo na niedzielę
18:00 Panorama
18:25 Pogoda
18:35 Echo serca - serial TVP
19:30 Muzyka na dobry wieczór
20:00 Dance Dance Dance

DRAMAT

21:45 Jestem mordercą - dramat, prod. Polska, 2016, reż. Maciej Pieprzyca, wyk. Mirosław Haniszewski, Arkadiusz Jakubik, Agata Kulesza, Magdalena Popławska, Karolina Staniec
23:50 Panaceum - film prod. USA, 2013, reż. Steven Soderbergh, wyk. Jude Law, Rooney Mara, Catherine Zeta - Jones, Channing Tatum
01:45 Mama i ja - komedia, prod. USA, 2012, reż. Anne Fletcher, wyk. Barbra Streisand, Seth Rogen, Brett Cullen, Collin Hanks
03:25 Zakończenie dnia

TVN

04:50 Uwaga! - magazyn
05:05 Kuchenne rewolucje - program kulinarno-rozrywkowy
06:00 Wstajesz i wiesz
08:00 Dzień Dobry TVN - magazyn
11:30 Wielkie gotowanie
13:30 Na Wspólnej - serial obyczajowy, Polska
14:50 Ambasady Luksusu
15:25 Beethoven - film rodzinny, USA, 1992, reż. Brian Levant, wyk. Charles Grodin, Bonnie Hunt, Dean Jones, Nicholle Tom, Christopher Castile, Sarah Rose Karr, Oliver Platt, Stanley Tucci
17:00 Dorota inspiruje
18:00 Kuchenne rewolucje - program kulinarno-rozrywkowy
19:00 Fakty
19:20 Uwaga! koronawirus
19:45 Uwaga! - magazyn

KOMEDIA

20:00 Dziennik Bridget Jones - film komedia, Francja, Wielka Brytania, USA, 2001, reż. Sharon Maguire, wyk. Renée Zellweger, Colin Firth, Hugh Grant, Gemma Jones, Jim Broadbent
22:05 Kraina jutra - film przygodowy, USA, Francja, Hiszpania, Wielka Brytania, 2015, reż. Brad Bird
00:30 Doom - film S-F, Wielka Brytania, USA, Czechy, Niemcy, 2005, reż. Andrzej Bartkowiak, wyk. Dwayne Johnson, Karl Urban
02:30 Uwaga! - magazyn
02:50 Noc Magii

POLSAT

06:00 Nowy dzień z Polsat News
08:35 Scooby-Doo: Klątwa potwora
10:10 Ewa gotuje
10:40 Disco Polo
11:45 Noc w muzeum. Tajemnica grobowca Larry orientuje się, że jego przyjaciele, czyli eksponaty nowojorskiego Muzeum Historii Naturalnej, dziwnie się zachowują. Postanawia odkryć, co jest tego przyczyną. Okazuje się, że tablica, dzięki której eksponaty ożywają, niszczeje i można ją uratować tylko w British Museum.
13:50 Spongebob Kanciastoporty
15:45 Kabaret na żywo. Przystanek Radość
17:45 Chłopaki do wzięcia
18:50 Wydarzenia

SERIAL KOMEDIOWY

19:30 Świat według Kiepskich
20:10 Madagaskar Alex jest główną atrakcją nowojorskiego zoo w Central Parku. Choć widowiskowo potrząsa grzywą i ryczy, od polowania i zewu natury woli zdecydowanie porcjowane mięso podawane w najlepszym kucharskim stylu. Alex ma duszę gwiazdora.
21:55 Joke Show
22:55 Zatopieni
01:05 Tajemnice losu
04:55 Disco Gramy - program rozrywkowy prod. Polska
05:40 Telezakupy TV Okazje

TVP Kultura

07:00 Dziewczyny, bądźcie dla nas dobre na wiosnę - widowisko artystyczne, prod. Polska, 1968, reż. Jerzy Gruza, wyk. Wiesław Michnikowski, Adrianna Godlewska, Jerzy Bielenia
07:55 Myśli na ten czas
08:05 Serialowa nostalgia - Wojna domowa - serial komediowy TVP
09:05 Zmiany - animowany
09:09 Wymiana poglądów - film animowany
09:10 Wspinaczka - film animowany
09:15 5/4 - film animowany
09:25 Kapitan Kloss - film
09:30 Pomoc drogowa - serial
09:40 Scena klasyczna - Ewa Liebchen - koncert
10:25 Myśli na ten czas
10:35 Dokument tygodnia - Bollywood ręcznie malowane

WESTERN

12:20 Mściciel z Laramie - western, prod. USA, 1955, reż. Anthony Mann
14:00 Myśli na ten czas
14:10 Anne - Sophie Mutter
15:30 Szekspir Forever!
17:20 Dezerterzy
17:45 Myśli na ten czas
18:00 Ziggy Dust - film
18:55 Kultura na bis
20:00 Myśli na ten czas
20:10 Bilet do kina - Wpływ księżyca - film fabularny
22:00 James Stewart i Robert Mitchum: Dwa oblicza Ameryki - film dokumentalny
23:05 Myśli na ten czas
23:15 Seans kultowy - Zniknięcie - dramat
01:05 Scena alternatywna

TV Puls

06:00 Na wariackich papierach
07:00 Taki jest świat
07:50 Bibliotekarze
08:45 Przygody Merlina
09:35 Wojciech Cejrowski. Boso - Ziemia Święta
10:30 Biblia
12:05 Lombard. Życie pod zastaw - serial Prowadzenie lombardu to zajęcie ciekawe, momentami ekscytujące, ale często i niebezpieczne. Bohaterami serialu są: właściciel Kazimierz Barski, jego rodzina, pracownicy oraz klienci, którzy pojawiają się w lombardzie z powodu różnych życiowych zawirowań. Są to zarówno osoby starsze, potrzebujące środków do życia, jak i młode, które zastawiają na kilka dni laptop czy telefon

FILM AKCJI

20:00 Mocne sobotnie kino: Renegaci Siły specjalne amerykańskiej marynarki odkrywają skarb znajdujący się na dnie bośniackiego jeziora.
21:50 Aż do śmierci
23:45 Ocalona
01:35 Zobacz to! Blok powtórkowy: Taki jest świat - program informacyjny
02:50 Biesiada na cztery pory roku
03:25 Menu na miarę
04:35 Z archiwum policji - serial dokumentalny
05:00 Dyżur - serial dokumentalny
05:50 Tajemnice medyczne

TVN 7

04:50 Ukryta prawda - program obyczajowy
05:50 Mango - telezakupy
07:55 Ukryta prawda - program obyczajowy
09:55 Hotel Paradise
12:50 Był sobie łajdak - film western, USA, 1970, reż. Joseph L. Mankiewicz, wyk. Kirk Douglas, Henry Fonda, Hume Cronyn, Warren Oates, Burgess Meredith, John Randolph
15:30 Kot w butach - film komedia, USA, 2011, reż. Chris Miller, wyk. Antonio Banderas, Salma Hayek, Billy Bob Thornton, Zach Galifianakis, Amy Sedaris
17:15 Piraci z Karaibów: Na nieznanych wodach - film przygodowy, USA, Wielka Brytania, 2011, reż. Rob Marshall, wyk. Johnny Depp

FILM PRZYGODOWY

20:00 Harry Potter i insygnia śmierci - film przygodowy, USA, Wielka Brytania, 2010, reż. David Yates, wyk. Daniel Radcliffe, Emma Watson, Rupert Grint, Alan Rickman, Ralph Fiennes, Julie Walters, Helena Bonham Carter, Tom Felton, Jason Isaacs
23:10 Ted - film komedia, USA, 2012, reż. Seth MacFarlane, wyk. Mark Wahlberg, Mila Kunis, Seth MacFarlane, Joel McHale, Giovanni Ribisi
01:25 Druga strona medalu - talk show
02:20 Noc Magii - program ezoteryczny

TV 4

06:00 Przygody Kota w butach
07:05 Kacze opowieści
08:30 Galileo
10:30 Policjantki i Policjanci
12:35 Witaj w domu, panie Jenkins Gospodarz talk-show jedzie w odwiedziny do rodziców, którzy obchodzą jubileusz. Już od pierwszych chwil pobytu zaczynają się spełniać jego obawy przed powrotem do koszmarów dzieciństwa i młodości, a to za sprawą co bardziej nieznośnych członków jego licznej rodziny, która daje mu popalić.
14:50 STOP Drogówka
15:50 Policjantki i Policjanci
18:50 Domowe rozgrywki
19:00 Galileo
20:00 Sprawiedliwi - Wydział Kryminalny

FILM AKCJI

23:00 Żelazny krzyż - film akcji, prod. Wielka Brytania, NRD, 1977, reż. Peckinpah Sam, wyk. Coburn James Akcja filmu rozgrywa się na froncie wschodnim II wojny światowej w 1943 r. Steiner jest żołnierzem Wermachtu z trzydziestoletnim stażem wojskowym. Za obrazę oficera został zdegradowany ze stopnia porucznika do sierżanta, ale dowódca jego oddziału, również weteran, płk Brandt, darzy go szacunkiem.
01:40 Najdziwniejsze zwierzęta świata: Mali ulubieńcy

niedziela 19 kwietnia

TVP 1

05:15 Pogoda na piątek - serial obyczajowy TVP
06:05 Słownik polsko@polski - talk - show
06:35 Wojsko - polskie.pl
07:00 Historia, której nie pamiętam - film dokumentalny
08:00 Tydzień
08:30 Zakochaj się w Polsce - magazyn
09:05 Ziarno - magazyn
10:00 Niedziela Miłosierdzia Bożego - transmisja Mszy Świętej z Sanktuarium Bożego Miłosierdzia
11:30 Między ziemią a niebem - magazyn
12:00 Regina Coeli
12:15 Między ziemią a niebem - magazyn
12:25 Misje.pl - reportaż
13:05 BBC w Jedynce - Wielkie rzeki świata - serial
14:15 Z pamięci
14:25 Weterynarze z sercem

SERIAL OBYCZAJOWY

15:05 Stulecie Winnych - serial TVP
16:05 Komisarz Alex - serial kryminalny prod. TVP
17:00 Teleexpress
17:20 Pogoda
17:30 Ośmiu wspaniałych
18:30 Jaka to melodia?
19:30 Wiadomości
20:20 Stulecie Winnych - serial TVP
21:20 To był rok!
22:30 Zakochana Jedynka - Sprawiedliwy - dramat, prod. Polska, 2015, reż. Michał Szczerbic, wyk. Jacek Braciak
00:15 Noe: Wybrany przez Boga - dramat
02:40 24 godziny po śmierci - film akcji, prod. USA

TVP 2

05:15 Dla niesłyszących - Słowo na niedzielę - Zły pies czyli co nas broni
05:25 Barwy szczęścia - serial obyczajowy TVP
07:05 Dla niesłyszących - M jak miłość - serial TVP
08:00 Pytanie na śniadanie
11:40 Pytanie na śniadanie Extra
12:10 Dance Dance Dance
14:00 Familiada - teleturniej
14:35 Koło fortuny - teleturniej
15:15 Szansa na sukces. Opole 2020 - widowisko muzyczne
16:25 Rodzinka.pl - serial komediowy TVP
16:55 Lepsza połowa - serial TVP
18:00 Panorama
18:20 Pogoda
18:30 Na dobre i na złe - serial TVP
19:25 Na sygnale - serial

FILM OBYCZAJOWY

20:00 Panaceum - film prod. USA, 2013, reż. Steven Soderbergh, wyk. Jude Law, Rooney Mara, Catherine Zeta - Jones, Channing Tatum
21:50 Kino bez granic - Klucz Sary - dramat, prod. Francja, 2010, reż. Gilles Paquet - Brenner, wyk. Kristine Scott - Thomas, Melusine Mayance, Frederic Pierrot
23:45 Zakochany Szekspir - komedia, prod. USA, 1998, reż. John Madden, wyk. Joseph Finnes
01:55 Jestem mordercą - dramat, prod. Polska, 2016
03:55 Zakończenie dnia

TVN

04:50 Uwaga! - magazyn
05:05 Kuchenne rewolucje - program kulinarno-rozrywkowy
06:00 Wstajesz i wiesz
08:00 Dzień Dobry TVN - magazyn
11:30 Efekt Domina
12:05 Człowiek przyszłości - dokument
13:05 Kod genetyczny
14:05 Ameryka Express
15:40 Legion samobójców - film sensacyjny, prod. USA, 2016, reż. David Ayer, wyk. Will Smith, Jared Leto, Margot Robbie
18:00 Dorota inspiruje
19:00 Fakty
19:20 Uwaga! koronawirus
19:30 Sport
19:40 Pogoda
19:45 Uwaga! - magazyn
20:00 MasterChef Junior

FILM SENSACYJNY

21:35 Sherlock Holmes - film sensacyjny, USA, Wielka Brytania, Niemcy, 2009, reż. Guy Ritchie, wyk. Robert Downey Jr., Jude Law, Rachel McAdams, Mark Strong, Eddie Marsan Najsłynniejszy detektyw Sherlock Holmes z nieodłącznym przyjacielem dr. Watsonem szukają sprawcy rytualnych morderstw.
00:10 Motyw - serial, Polska
01:05 Kuchenne rewolucje - program kulinarno-rozrywkowy
02:00 Uwaga! - magazyn
02:20 Noc Magii

POLSAT

06:00 Nowy dzień z Polsat News
08:40 Przygody Kota w butach
09:10 Świt jeźdźców smoków
09:40 Rybki z ferajny Oscar pracuje na myjni wielorybów, gdzie jest skrobaczem języków. Ma wiele długów i mieszka na samym dnie Rafy Koralowej. Niepozorne rozmiary nie przeszkadzają mu jednak w marzeniach o wielkiej sławie. Pewnego dnia jego pragnienia zdają się spełniać.Na jego drodze staje pozornie groźny rekin Lenny wraz ze swoim bratem.
11:30 Doktor Dolittle 3 Maya Dolittle chce być po prostu zwykłą nastolatką. Ale posiada niezwykłą zdolność rozmawiania ze zwierzętami.

KOMEDIA

15:25 Kogel - Mogel - komedia Po emocjach związanych z egzaminami wstępnymi na wydział pedagogiki, Katarzyna Solska wraca do rodzinnej wsi. I tu czeka ją niespodzianka - rodzina bez jej wiedzy rozpoczęła przygotowania do zaręczyn z bogatym sąsiadem Kolasą.
17:35 Nasz Nowy Dom
18:40 Domowe rozgrywki
18:50 Wydarzenia
19:30 Państwo w Państwie
20:00 Kabaret na żywo
22:10 W rytmie serca
23:10 Ślad
00:15 Assassin's Creed
02:50 Tajemnice losu
04:55 Disco Gramy

TVP Kultura

07:30 Myśli na ten czas
07:40 Liturgia Prawosławna cerkiew Zmartwychwstania
09:00 Msza greckokatolicka
09:55 Myśli na ten czas
10:05 Od ucha do ucha - Niezapomniany Leonard Bernstein - Spotkania z muzyką - Holst. Planety - cykl dokumentalny, prod. Niemcy, USA, 1970
11:05 Od ucha do ucha - Cztery pory roku młodego Antoniego - film animowany
11:45 Myśli na ten czas
11:50 Trzeci punkt widzenia - program publicystyczny
12:30 Piękności nocy, prod. Włochy, Francja, 1952
14:05 Andras Schiff - Partity Jana Sebastiana Bacha
16:35 Myśli na ten czas
16:40 Zaginione Skarby
17:00 Niedziela z... rolami Aliny Janowskiej

SERIAL KOMEDIOWY

17:50 Niedziela z... rolami Aliny Janowskiej - Wojna domowa - serial komediowy prod. TVP
18:35 Niedziela z... rolami Aliny Janowskiej - Ostatnia akcja
20:10 Myśli na ten czas
20:20 Pianista - dramat, prod. Polska, Wielka Brytania, Francja, 2002, reż. Roman Polański, wyk. Adrien Brody, Thomas Kretschmann
22:55 Matki
01:00 Myśli na ten czas
01:10 Bilet do kina - Wpływ księżyca
03:00 Teraz animacje! - Inny
03:05 Teraz animacje! - Blok - film animowany

TV Puls

06:40 Biblia
08:30 Lombard. Życie pod zastaw - serial
09:20 Żandarm na emeryturze Żandarmi z Saint-Tropez zostają wysłani na wcześniejszą emeryturę. Bezczynność daje im się ostro we znaki.
11:15 Najpiękniejsze baśnie: Najlepszy przyjaciel
13:20 Hrabia Monte Christo
15:40 John Carter Weteran wojny secesyjnej zostaje przeniesiony na Marsa. Chce wrócić do domu, jednak staje się uczestnikiem konfliktu między dwiema zamieszkującymi planetę rasami.
18:05 Dirty Dancing
20:00 Niedziela z gwiazdami: Red 2

FILM SENSACYJNY

22:00 Jestem zemstą Stanley Hill (John Travolta) i jego żona zostają napadnięci w podziemnym garażu. Zaatakowana przez bandytów kobieta umiera na jego rękach. Policji nie udaje się jednak ująć sprawców. Zrozpaczony mężczyzna postanawia wziąć sprawy w swoje ręce i z pomocą przyjaciół wymierzyć sprawiedliwość.
23:40 Nędzne psy
01:45 Na wariackich papierach - serial komediowy
02:30 Zobacz to! Blok powtórkowy: Biesiada na cztery pory roku

TVN 7

05:00 Ukryta prawda - program obyczajowy
06:00 Mango - telezakupy
08:05 Ukryta prawda - program obyczajowy
11:10 Hotel Paradise
12:10 Hotel Paradise - Rajskie Rozdanie
13:10 Zakochani po uszy - serial, Polska
14:55 Projekt Lady
15:55 Ślub od pierwszego wejrzenia
16:55 Harry Potter i insygnia śmierci - film przygodowy, prod. USA, Wielka Brytania, 2010, reż. David Yates, wyk. Daniel Radcliffe, Emma Watson, Rupert Grint, Alan Rickman, Ralph Fiennes, Julie Walters, Helena Bonham Carter, Tom Felton

FILM KATASTROFICZNY

20:00 San Andreas - film katastroficzny, USA, 2015, reż. Brad Peyton, wyk. Dwayne Johnson, Carla Gugino, Alexandra Daddario, Ioan Gruffudd, Archie Panjabi, Paul Giamatti, Hugo Johnstone-Burt
22:30 Jak upolować faceta? - film komedia, USA, 2012, reż. Julie Ann Robinson, wyk. Katherine Heigl, Jason O'Mara, Daniel Sunjata, John Leguizamo, Sherri Shepherd, Debbie Reynolds
00:20 Druga strona medalu - talk show
02:25 Noc Magii

TV 4

06:00 Przygody Kota w butach
07:05 Kacze opowieści
08:20 Pies na wagę diamentów Złodzieje diamentów postanawiają przewieźć skradzione kosztowności, ukrywając je w obroży psa. Podczas postoju na drodze widzi ich 12-letni Owen, któremu nie podoba się, jak obchodzą się ze swoim czworonogiem Kiedy pies ucieka do lasu chłopiec znajduje go i zabiera do swojej kryjówki, zabezpieczonej całym systemem zmyślnych pułapek i mechanizmów obronnych. Czy odważny i pomysłowy chłopiec poradzi sobie w starciu z przestępcami gotowymi na wszystko?
10:40 Galileo
12:40 Gwiazdy Kabaretu

KOMEDIA

14:45 Blond ambicja Katie mieszka w małym miasteczku w Oklahomie. Marzy o ślubie, ale jej chłopak wyjeżdża na jakiś czas do Nowego Jorku. Stęskniona dziewczyna postanawia zrobić mu niespodziankę.
16:40 Witaj w domu, panie Jenkins
19:00 Galileo
20:00 Straszny film 2
21:45 Wywiad z wampirem
00:20 Śmierć na talerzu
02:30 Graffiti
02:40 Disco Polo Life - program rozrywkowy
03:40 TOP 10 Lista Przebojów
05:45 Telezakupy TV Okazje

eprasa.pl 2cb446a7c8

poniedziałek 20 kwietnia

TVP 1

05:35 Program rozrywkowy
06:15 Elif - serial, prod. Turcja
07:00 Transmisja Mszy Świętej z Sanktuarium Bożego Miłosierdzia w Łagiewnikach
07:40 Francuskie wybrzeże z lotu ptaka. Północna Bretania - serial dokumentalny
08:00 Wiadomości
08:10 Pogoda poranna
08:15 Kwadrans polityczny
08:40 Korona królów - telenowela historyczna TVP
09:20 Ranczo - serial
10:15 Komisarz Alex - serial kryminalny TVP
11:05 Ojciec Mateusz - serial kryminalny TVP
12:00 Wiadomości
12:15 Agrobiznes
12:35 Agropogoda - magazyn
12:40 To się opłaca - magazyn
12:55 BBC w Jedynce - Wielkie rzeki świata - serial

SERIAL OBYCZAJOWY

14:00 Elif - serial, prod. Turcja, 2017
15:00 Wiadomości
15:15 Alarm! - magazyn
15:35 Bądźmy razem w domu
16:05 Przysięga - serial
17:00 Teleexpress
17:25 Jaka to melodia?
18:00 Serial fabularny
18:55 Jeden z dziesięciu
19:30 Wiadomości
20:10 Alarm! - magazyn
20:30 Leśniczówka
21:00 Teatr Telewizji - Okno na tamtą stronę
22:35 Rozmowy w czasach zarazy - talk-show
23:35 Świat bez fikcji
00:25 To był rok!
01:25 Sprawiedliwy - dramat
03:15 Testament - dokument

TVP 2

04:35 Koło fortuny - teleturniej
05:10 Doktor Kleist - lekarz rodzinny - serial, prod. Niemcy, 2017
06:05 Coś dla Ciebie - magazyn
06:30 Familiada - teleturniej
07:00 Przepis dnia
07:10 Wesoła nauka - Wielkie dzieła małych rąk
08:00 Pytanie na śniadanie
11:30 Wieczernia Paschalna, Transmisja
12:30 Koło fortuny - teleturniej
13:05 Va Banque - teleturniej
13:35 Na sygnale - serial fabularyzowany TVP
14:05 Coś dla Ciebie - magazyn
14:30 Operacja Zdrowie - Od pajączka do żylaka - magazyn medyczny
15:05 Doktor z alpejskiej wioski - serial, prod. Niemcy, 2008

SERIAL OBYCZAJOWY

15:50 Zainwestuj w marzenia - serial TVP
16:00 Koło fortuny
16:35 Familiada - teleturniej
17:10 Więzień miłości
18:00 Panorama
18:30 Va Banque - teleturniej
18:55 Rodzinka.pl - serial
19:30 Barwy szczęścia - serial
19:55 Przepis dnia
20:10 Barwy szczęścia - serial
20:40 Kulisy serialu „M jak miłość"
20:55 M jak miłość - serial TVP
21:50 O mnie się nie martw
22:50 Trzy dni Kondora
23:50 Ambasador nadziei - dramat
02:15 Warto kochać - serial
03:15 Klucz Sary - dramat
05:00 Zakończenie

TVN

04:15 Uwaga! - magazyn
04:30 Kuchenne rewolucje - program kulinarno-rozrywkowy
05:25 Nowa Maja w ogrodzie
05:55 Akademia ogrodnika
06:00 Wstajesz i wiesz
08:00 Dzień Dobry TVN
11:30 Afera fryzjera
12:15 Ukryta prawda - program obyczajowy
13:15 Szpital - program obyczajowy
14:15 Detektywi - program kryminalny
15:25 Efekt Domina
16:00 Fakty po południu
17:00 Kuchenne rewolucje - program kulinarno-rozrywkowy
18:00 Ukryta prawda
19:00 Fakty
19:25 Uwaga! koronawirus
19:49 Raport alergiczny
19:50 Uwaga! - magazyn
20:10 Doradca smaku

SERIAL OBYCZAJOWY

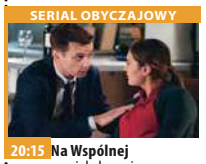

20:15 Na Wspólnej - serial obyczajowy, Polska
20:55 Milionerzy - program rozrywkowy
21:30 Kod genetyczny
22:30 Na własną rękę - film sensacyjny, USA, 2002, reż. Andrew Davis, wyk. Arnold Schwarzenegger, Francesca Neri, Elias Koteas, Cliff Curtis, John Leguizamo, John Turturro
00:50 Człowiek przyszłości - dokument
01:45 Wewnętrzny wróg - serial, USA
02:35 Uwaga! - magazyn
02:50 Noc Magii

POLSAT

06:00 Nowy dzień z Polsat News
08:45 Malanowski i Partnerzy
09:45 Sekrety rodziny
10:45 Dlaczego ja?
11:45 Gliniarze Intrygujące i trzymające w napięciu sprawy kryminalne, dynamiczne akcje policyjne, najnowsze rozwiązania w walce z przestępczością, fascynujący bohaterowie, zagrożenie życia i silne emocje.
12:50 Wydarzenia
13:30 Interwencja
13:45 Trudne sprawy
14:45 Dlaczego ja?
15:50 Wydarzenia
16:30 Interwencja
16:45 Gliniarze
17:45 Sekrety rodziny
18:50 Wydarzenia
19:20 Sport, Pogoda
19:45 Polska wybiera

FILM SENSACYJNY

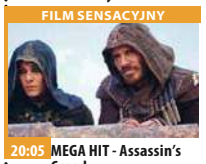

20:05 MEGA HIT - Assassin's Creed Dzięki rewolucyjnej technice, która zapewnia dostęp do zapisanych w genach wspomnień, Callum Lynch może przeżywać przygody swego przodka, Aguilara z Hiszpanii okresu wielkiej inkwizycji. Odkrywa przy tym, że jest potomkiem tajnego stowarzyszenia Asasynów.
22:35 Szklana pułapka
01:15 Dzień Niepodległości. Odrodzenie
03:50 Kabaretowa Ekstraklasa - program rozrywkowy
04:40 Disco Gramy
05:25 Telezakupy TV Okazje

TVP Kultura

07:05 Studio Kultura - Rozmowy - Marta Axentowicz - Bohosiewicz
07:20 Myśli na ten czas
07:30 Jan Serce - serial TVP
08:40 Myśli na ten czas
09:00 Język polski
09:30 Matematyka
10:00 Język angielski
10:30 Biologia
11:00 Język polski
11:30 Matematyka
12:00 Język angielski
12:30 Biologia
12:55 Myśli na ten czas - felieton
13:00 Baśń o Pączkowej - film TVP
13:40 Młody Chopin - Kamil Pacholec - koncert
14:20 Pojedynki stulecia
14:45 Szlakiem miejsc niezwykłych
14:50 Sztuka natury: Fotografie Rosamond Purcell - dokumentalny

SERIAL KOSTIUMOWY

16:05 Literatura na ekranie - Quo vadis? - serial TVP
16:55 Zapomniane kobiety sztuki - film dokumentalny, prod. Francja, 2018
17:45 Myśli na ten czas
18:00 Portrety
18:35 Chuligan Literacki
19:10 Wydarzenie aktualne
19:30 Koncert
19:50 Którędy po sztukę
20:00 Myśli na ten czas
20:10 Panorama kina polskiego - Wspomnienie lata - film obyczajowy
21:45 Więcej niż fikcja
22:45 Myśli na ten czas
22:55 Żelazna klasyka - Zaćmienie - dramat
01:10 Pianista - dramat
03:40 Myśli na ten czas

TV Puls

06:10 Nash Bridges - serial sensacyjny
08:00 Kobra - oddział specjalny - serial
09:00 Lombard. Życie pod zastaw - serial obyczajowy
09:50 Napisała: Morderstwo
10:50 Zaklinaczka duchów
12:25 Kobra - oddział specjalny - serial sensacyjny
14:15 Lombard. Życie pod zastaw - serial obyczajowy
16:00 Reporterzy. Z życia wzięte - serial obyczajowy
17:00 Rodzinny interes
18:00 Lombard. Życie pod zastaw - serial obyczajowy
20:00 Wasabi: Hubert zawodowiec
21:50 Red 2

FILM SENSACYJNY

23:50 Śmiertelny pocałunek Były agent spotyka swoją dawną partnerkę, która cierpi na amnezję w czasie wykonywania tajnej misji. Mężczyzna postanawia pomóc jej dokończyć zadanie.
01:35 Zobacz to! Blok powtórkowy: Taki jest świat - program informacyjny
02:15 Niesamowite!
03:25 Biesiada na cztery pory roku
04:05 Z archiwum policji - serial dokumentalny
04:30 Dyżur - serial dokumentalny
05:30 Rodzinny interes - serial obyczajowy

TVN 7

05:00 Szkoła
06:00 Mango telezakupy
07:35 Zakochani po uszy - serial, Polska
08:10 Ukryta prawda - program obyczajowy
11:10 Szpital - program obyczajowy
12:10 Sąd rodzinny - program sądowy
13:10 Sędzia Anna Maria Wesołowska - program sądowy
14:15 Ukryta prawda - program obyczajowy
15:15 Szkoła
16:15 19 + - obyczajowy
16:55 Brzydula - serial obyczajowy, Polska
18:00 Przyjaciele - serial komediowy, USA
19:00 19 + - obyczajowy
19:30 Zakochani po uszy - serial, Polska

KOMEDIA

20:00 Ile waży koń trojański? - film komedia, Polska, 2008, reż. Juliusz Machulski, wyk. Ilona Ostrowska, Maciej Marczewski, Robert Więckiewicz, Danuta Szaflarska, Sylwia Dziorek
22:40 Harry Potter i insygnia śmierci - film przygodowy, USA/Wielka Brytania, 2010, reż. David Yates, wyk. Daniel Radcliffe, Emma Watson, Rupert Grint, Alan Rickman, Ralph Fiennes, Julie Walters, Helena Bonham Carter, Tom Felton, Jason Isaacs
01:40 Kości - serial, USA
02:30 Noc Magii

TV 4

06:00 Strażnik Teksasu Cordell Walker jest jednym z najlepszych Strażników Texasu. Ma dosyć "ostre" metody zwalczania przestępców. Pomagają mu w tym inni Strażnicy Texasu oraz C.D. Parker - emerytowany policjant, obecnie prowadzący bar, były piłkarz - intelektualista James Trivette i Alex Cahill - prokurator - prywatnie sympatia Walkera.
08:00 Nasz Nowy Dom
09:00 Policjantki i Policjanci
12:00 STOP Drogówka
13:00 Emil pogromca mandatów
14:00 Septagon
16:00 Słoneczny patrol - serial przygodowy
18:00 Policjantki i Policjanci
20:00 Sprawiedliwi - Wydział Kryminalny

HORROR S-F

21:00 Obcy - ósmy pasażer - horro s-f Załoga kosmicznego transportera Nostromo wraca na ziemię, wioząc duże ilości cennej rudy mineralnej. Gdy pokładowy superkomputer odbiera wezwanie SOS, wszyscy pasażerowie są w hibernacyjnym śnie.
23:35 Zadyma w Bangkoku Czterech Brytyjczyków jedzie do Tajlandii, by zaszaleć - imprezując, pijąc i grając w kasynach.
01:20 Włatcy móch
01:50 Galileo
02:50 Interwencja
03:05 SuperLudzie
04:05 Magazyn Atleci Polsat

wtorek 21 kwietnia

TVP 1

05:35 Jaka to melodia?
06:15 Elif - serial, prod. Turcja
07:00 Transmisja Mszy Świętej z Sanktuarium Bożego Miłosierdzia w Łagiewnikach
07:40 Francuskie wybrzeże z lotu ptaka. Morze Iroise - serial
08:00 Wiadomości
08:10 Pogoda poranna
08:15 Kwadrans polityczny
08:40 Korona królów - telenowela historyczna TVP
09:20 Ranczo - serial
10:15 Komisarz Alex - serial kryminalny TVP
11:05 Ojciec Mateusz - serial kryminalny TVP
12:00 Wiadomości
12:15 Agrobiznes
12:35 Agropogoda - magazyn
12:40 Magazyn Rolniczy
12:55 Relacja z Liturgii Wielkanocnej w Kościele greckokatolickim

SERIAL OBYCZAJOWY

14:00 Elif - serial, prod. Turcja, 2017
15:00 Wiadomości
15:15 Alarm! - magazyn
15:35 Bądźmy razem w domu
16:05 Przysięga - serial
17:00 Teleexpress
17:25 Jaka to melodia?
18:00 Serial fabularny
18:55 Jeden z dziesięciu
19:30 Wiadomości
20:10 Alarm! - magazyn
20:30 Leśniczówka
20:55 Zniewolona. Kulisy
21:05 Zniewolona - serial
21:55 Magazyn Ekspresu Reporterów
23:00 Rozmowy w czasach zarazy - talk-show
23:50 Ocaleni - reality show
00:50 Nie do przebaczenia

TVP 2

05:10 Doktor Kleist - lekarz rodzinny - serial
06:05 Co dajesz bliźnim?
06:30 Familiada - teleturniej
07:00 Przepis dnia
07:05 Wesoła Nauka - Wielkie dzieła małych rąk
08:00 Pytanie na śniadanie
10:55 Pogoda Flesz
12:30 Koło fortuny - teleturniej
13:05 Va Banque - teleturniej
13:35 Na sygnale - serial fabularyzowany TVP
14:10 Dla niesłyszących - M jak miłość - serial TVP
15:10 Doktor z alpejskiej wioski - nowy rozdział - serial, prod. Niemcy, 2008
16:00 Koło fortuny
16:35 Familiada - teleturniej
17:10 Więzień miłości
18:00 Panorama
18:20 Pogoda
18:30 Va Banque - teleturniej
18:55 Rodzinka.pl - serial

SERIAL OBYCZAJOWY

19:30 Barwy szczęścia - serial obyczajowy TVP
19:55 Przepis dnia
20:10 Barwy szczęścia - serial obyczajowy TVP
20:40 Kulisy serialu „M jak miłość"
20:55 M jak miłość - serial TVP
21:50 Echo serca - serial TVP
22:45 Zainwestuj w marzenia - serial TVP
22:55 Fateicz i morze - film dokumentalny, prod. Rosja, Polska, 2018, reż. Sergey Vinokurov, Alina Rudnitskaya
24:00 Rodzinka.pl - serial komediowy TVP
00:30 O mnie się nie martw - serial komediowy TVP
01:30 Nowa - serial TVP

TVN

04:45 Uwaga! - magazyn
05:05 Kuchenne rewolucje
06:00 Wstajesz i wiesz
08:00 Dzień Dobry TVN - magazyn
11:25 Doradca smaku
11:35 Afera fryzjera
12:20 Ukryta prawda - program obyczajowy
13:15 Szpital - program obyczajowy
14:15 Detektywi - program kryminalny
15:25 Milionerzy
16:00 Fakty po południu
17:00 Kuchenne rewolucje - program kulinarno-rozrywkowy
18:00 Ukryta prawda - program obyczajowy
19:00 Fakty
19:25 Uwaga! koronawirus
19:35 Sport
19:45 Pogoda
19:50 Uwaga! - magazyn
20:10 Doradca smaku

SERIAL OBYCZAJOWY

20:15 Na Wspólnej - serial obyczajowy, Polska
20:55 Milionerzy - program rozrywkowy prod. Polska
21:30 Motyw - serial, Polska
22:30 Saga Zmierzch: Przed świtem - film horror, USA, 2011, reż. Bill Condon, wyk. Kristen Stewart, Robert Pattinson, Taylor Lautner
00:55 Zabójcza broń - serial, USA
01:45 Uwaga! - magazyn
02:00 Noc Magii - program ezoteryczny prod. Polska

POLSAT

06:00 Nowy dzień z Polsat News
08:45 Malanowski i Partnerzy
09:45 Sekrety rodziny
10:45 Dlaczego ja?
11:45 Gliniarze
12:50 Wydarzenia
13:30 Interwencja
13:45 Trudne sprawy
14:45 Dlaczego ja?
15:50 Wydarzenia
16:25 Pogoda
16:30 Interwencja
16:45 Gliniarze
17:45 Sekrety rodziny
18:50 Wydarzenia
19:20 Sport
19:25 Pogoda
19:30 Świat według Kiepskich - serial komediowy prod. Polska Losy przeciętnej polskiej rodziny mieszkającej w jednej z wrocławskich kamienic.

FILM PRZYGODOWY

20:05 Dzień Niepodległości. Odrodzenie - film przygodowy Od ostatniej inwazji obcych na kulę ziemską minęło 20 lat. Przy pomocy pozostawionych przez przybyszy technologii, ludziom udało się stworzyć dla Ziemi potężny system obronny. Obcy postanowili teraz powrócić i ponownie spróbują przejąć planetę.
22:35 Porwanie
00:45 Koń wodny: Legenda głębin
03:10 Tajemnice losu
04:40 Disco Gramy - program rozrywkowy prod. Polska
05:25 Telezakupy TV Okazje

TVP Kultura

06:35 Studio Kultura - Rozmowy - Paweł Chojnacki
06:45 Myśli na ten czas - felieton
06:55 Jan Serce - serial TVP
09:00 Język polski
09:30 fizyka
10:00 J. niemiecki
10:30 Historia
11:00 Język polski
11:30 fizyka
12:00 J. niemiecki
12:30 Geografia
12:55 Myśli na ten czas
13:00 Magiczne drzewo - film przygodowy
14:25 Młody Chopin - Łukasz Krupiński - koncert
15:05 Pojedynki stulecia - Aleksander Wat - Stanisław Cat - Mackiewicz
15:30 Szlakiem miejsc niezwykłych - Pomniki Historii - Gdańsk Oliwa
15:40 Kwiaty w kosmosie

SERIAL KOSTIUMOWY

16:25 Literatura na ekranie - Quo vadis? - serial TVP
17:15 Piosenki Władysława Szpilmana - widowisko
17:45 Myśli na ten czas
18:00 Portrety
19:10 Kronos
19:50 Którędy po sztukę
20:00 Myśli na ten czas
20:10 Teatr Telewizji - Zdążyć przed Panem Bogiem
21:25 Lekkie obyczaje - 500 dni miłości - komedia
23:00 Myśli na ten czas
23:10 Młoda Polska - Casting
23:35 Nocny dokument - Albert Cinema
00:35 Panorama kina polskiego
02:05 Myśli na ten czas
02:20 Kino nocne - Fortepian

TV Puls

06:10 Nash Bridges - serial sensacyjny
08:00 Kobra - oddział specjalny - serial sensacyjny Każdy kolejny odcinek to odrębna tematyka. W każdym z nich nie brakuje "zabójczej prędkości", efektów specjalnych, napięcia, niebezpiecznych pościgów i komizmu, przedstawianego przez bohaterów. Chcą, aby zawsze na pierwszym miejscu stała sprawiedliwość.
09:00 Lombard. Życie pod zastaw - serial obyczajowy
09:50 Napisała: Morderstwo
10:50 Zaklinaczka duchów
12:25 Kobra - oddział specjalny - serial
14:10 Lombard. Życie pod zastaw

SERIAL OBYCZAJOWY

16:00 Rodzinny interes - serial obyczajowy prod. Polska
18:00 Lombard. Życie pod zastaw - serial obyczajowy
20:00 Więzienie w ogniu
21:40 Kula w łeb
23:15 Renegaci
01:05 Zobacz to! Blok powtórkowy: Tajemnice medyczne
02:00 Biesiada na cztery pory roku
03:25 Na jedwabnym szlaku
04:05 Z archiwum policji - serial dokumentalny
04:30 Dyżur - serial dokumentalny
05:30 Rodzinny interes

TVN 7

05:00 Szkoła
06:00 Mango telezakupy
07:35 Zakochani po uszy - serial, Polska
08:10 Ukryta prawda - program obyczajowy
11:10 Szpital - program obyczajowy
12:10 Sąd rodzinny - program sądowy
13:10 Sędzia Anna Maria Wesołowska - program sądowy
14:15 Ukryta prawda - program obyczajowy
15:15 Szkoła
16:15 19 + - obyczajowy
16:55 Brzydula - serial obyczajowy, Polska
18:00 Przyjaciele - serial komediowy, USA
19:00 19 + - obyczajowy
19:30 Zakochani po uszy - serial, Polska

KOMEDIA

20:00 40 lat minęło - film komedia, prod. USA, 2012, reż. Judd Apatow, wyk. Judd Apatow, Paul Rudd, Leslie Mann, Maude Apatow, Iris Apatow, Albert Brooks, John Lithgow, Megan Fox
22:50 Kolekcjoner - film sensacyjny, USA, 1997, reż. Gary Fleder, wyk. Morgan Freeman, Ashley Judd, Cary Elwes, Alex McArthur, Tony Goldwyn, Jay O. Sanders, Bill Nunn, Brian Cox, Roma Maffia
01:15 Kości - serial, USA
02:10 Noc Magii - program ezoteryczny

TV 4

06:00 Strażnik Teksasu
08:00 Nasz Nowy Dom
09:00 Policjantki i Policjanci
12:00 STOP Drogówka
13:00 Emil pogromca mandatów
14:00 Septagon
16:00 Słoneczny patrol
18:00 Policjantki i Policjanci
20:00 Sprawiedliwi - Wydział Kryminalny
21:00 Las samobójców Młoda Amerykanka, Sarah, wyrusza na poszukiwanie swojej siostry bliźniaczki, która w tajemniczych okolicznościach zaginęła w Japonii. Jedyny trop wiedzie do wyjątkowo mrocznego miejsca, jakim jest las Aokigahara, mekka japońskich samobójców, którzy ściągają tam z całego kraju by odebrać sobie życie.

FILM AKCJI

23:00 Klub śmierci Amy Ray, po wyjściu z więzienia, chce zacząć nowe życie. Zatrudnia się jako ochroniarz w nocnym klubie i stara się przede wszystkim unikać kłopotów. Jednak kiedy klub zostaje obrabowany, a syn właściciela zastrzelony, Ray z powodu swojej kryminalnej przeszłości staje się głównym podejrzanym.
00:55 Włatcy móch
01:25 Galileo
02:30 Zagadkowe zgony
02:55 Graffiti
03:05 Magazyn Atleci Polsat Sport 2020
03:40 Trans World Sport

eprasa.pl 2cb446a7c8

środa 22 kwietnia

TVP 1

05:35 Jaka to melodia?
06:15 Elif - serial, prod. Turcja, 2017
07:00 Transmisja Mszy Świętej z Sanktuarium Bożego Miłosierdzia w Łagiewnikach
07:40 Francuskie wybrzeże z lotu ptaka. Południowa Bretania - serial
08:00 Wiadomości
08:10 Pogoda poranna
08:15 Kwadrans polityczny
08:40 Korona królów
09:20 Ranczo - serial
10:15 Komisarz Alex - serial
11:05 Ojciec Mateusz - serial
12:00 Wiadomości
12:15 Agrobiznes
12:35 Agropogoda - magazyn
12:40 Rok w ogrodzie Extra
12:55 Natura w Jedynce
14:00 Elif - serial, prod. Turcja
15:00 Wiadomości
15:15 Alarm! - magazyn
15:35 Bądźmy razem w domu

SERIAL OBYCZAJOWY

16:05 Przysięga - serial obyczajowy, prod. Turcja, 2019
17:00 Teleexpress
17:20 Pogoda
17:25 Jaka to melodia?
18:00 Serial fabularny
18:55 Jeden z dziesięciu
19:30 Wiadomości
20:10 Pogoda
20:10 Alarm! - magazyn
20:30 Leśniczówka
21:00 Rocky 4 - film fabularny, prod. USA, 1985, reż. Sylvester Stallone
22:45 Rozmowy w czasach zarazy - talk-show
23:40 Historia bez tajemnic - Tora i miecz - film
00:45 Grzech przeszłości - film fabularny

TVP 2

05:05 Doktor Kleist - lekarz rodzinny - serial, prod. Niemcy, 2017
06:00 Pożyteczni.pl - magazyn
06:30 Familiada - teleturniej
07:00 Przepis dnia
07:05 Wesoła Nauka - Wielkie dzieła małych rąk - program edukacyjny
08:00 Pytanie na śniadanie
10:55 Pogoda Flesz
11:40 Wesoła Nauka - program edukacyjny
12:30 Koło fortuny - teleturniej
13:05 Va Banque - teleturniej
13:35 Na sygnale - serial fabularyzowany TVP
14:10 Dla niesłyszących - M jak miłość - serial TVP
15:10 Doktor z alpejskiej wioski - nowy rozdział - serial, prod. Niemcy, 2008
16:00 Koło fortuny - teleturniej

TELETURNIEJ

16:35 Familiada - teleturniej
17:10 Więzień miłości
18:00 Panorama
18:30 Va Banque - teleturniej
18:55 Rodzinka.pl - serial
19:30 Barwy szczęścia - serial
19:55 Przepis dnia
20:10 Barwy szczęścia - serial obyczajowy TVP
20:40 Kulisy seriali Na dobre i na złe i Na sygnale
20:55 Na dobre i na złe - serial
21:55 Na sygnale - serial
22:35 Kino relaks - Przypadkowy mąż - komedia
00:15 Geniusz: Picasso - serial, prod. USA, 2018
01:15 Pustynni biegacze
02:25 Moda - prawdziwe koszty - dokumentalny

TVN

04:45 Uwaga! - magazyn
05:05 Kuchenne rewolucje - program kulinarno-rozrywkowy
06:00 Wstajesz i wiesz
08:00 Dzień Dobry TVN
11:25 Doradca smaku
11:35 Afera fryzjera - program rozrywkowy
12:20 Ukryta prawda
13:15 Szpital - program obyczajowy
14:15 Detektywi - program kryminalny
15:25 Milionerzy
16:00 Fakty po południu
17:00 Kuchenne rewolucje - program kulinarno-rozrywkowy
18:00 Ukryta prawda
19:00 Fakty
19:25 Uwaga! koronawirus
19:35 Sport
19:45 Pogoda
19:50 Uwaga! - magazyn
20:10 Doradca smaku

SERIAL OBYCZAJOWY

20:15 Na Wspólnej - serial obyczajowy, Polska
20:55 Milionerzy - program rozrywkowy prod. Polska
21:30 Ameryka Express - program rozrywkowy prod. Polska
23:00 Czerwona gorączka - film sensacyjny, USA, 1988, reż. Walter Hill, wyk. Arnold Schwarzenegger, James Belushi, Peter Boyle, Ed O'Ross, Gina Gershon
01:10 Nie z tego świata - serial, USA
02:05 Uwaga! - magazyn
02:25 Noc Magii

POLSAT

06:00 Nowy dzień z Polsat News
08:45 Malanowski i Partnerzy Bronisław Malanowski rozwiązuje zagadki kryminalne, prowadząc biuro detektywistyczne.
09:45 Sekrety rodziny
10:45 Dlaczego ja?
11:45 Gliniarze
12:50 Wydarzenia
13:30 Interwencja
13:45 Trudne sprawy
14:45 Dlaczego ja?
15:50 Wydarzenia
16:25 Pogoda
16:30 Interwencja
16:45 Gliniarze
17:45 Sekrety rodziny
18:50 Wydarzenia
19:20 Sport
19:25 Pogoda
19:30 Świat według Kiepskich
20:05 Nasz Nowy Dom
21:05 Zawsze warto

KOMEDIA

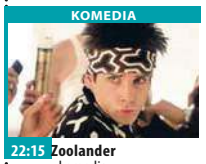

22:15 Zoolander - komedia
Derek Zoolander, trzykrotny zdobywca tytułu Modela Roku, zostaje zdetronizowany przez Hansela znienawidzonego, młodszego rywala. Derek porzuca Nowy Jork i wraca do rodzinnego miasteczka, gdzie zostaje górnikiem. Niestety, praca w kopalni jest pomyłką. Delikatne dłonie nie są przyzwyczajone do ciężkiego kilofa.
23:45 Nasz Nowy Dom
01:45 Tajemnice losu
04:40 Disco Gramy - program rozrywkowy prod. Polska
05:25 Telezakupy TV Okazje

TVP Kultura

08:50 Myśli na ten czas
09:00 WOS
09:30 Matematyka
10:00 Język angielski
10:30 Geografia
11:00 Edukacja dla bezpieczeństwa
11:30 Matematyka
12:00 Język angielski
12:30 Chemia
12:55 Myśli na ten czas
13:00 Jasminum - obyczajowy
14:50 Młody Chopin
15:30 Pojedynki stulecia
15:55 Szlakiem miejsc niezwykłych
16:00 Stanisław Ignacy Witkiewicz
16:25 Literatura na ekranie
17:20 Legenda i nauka
17:45 Miniatury filmowe
17:45 Myśli na ten czas
18:00 Portrety
18:35 Mistrzowie batuty
19:30 Dezerterzy
20:00 Myśli na ten czas

DRAMAT

20:10 Na wschód od Hollywood - Złota klatka - dramat, prod. Hiszpania, Meksyk, 2013
22:05 Ziemia, planeta ludzi
23:35 Myśli na ten czas - felieton
23:45 Kronos
00:25 Avishai Cohen's New York Division na festiwalu Jazz a Vienne - koncert, prod. Francja, 2015
01:35 Lekkie obyczaje - 500 dni miłości - komedia romantyczna, prod. USA, 2009, reż. Marc Webb
03:10 Myśli na ten czas
03:20 Kino nocne - Mur - film obyczajowy, prod. Polska, 2013

TV Puls

06:10 Nash Bridges - serial sensacyjny
08:00 Kobra - oddział specjalny - serial sensacyjny
09:00 Lombard. Życie pod zastaw - serial obyczajowy
09:50 Napisała: Morderstwo
10:50 Zaklinaczka duchów
12:25 Kobra - oddział specjalny - serial sensacyjny
Serial opowiada o niemieckiej policji drogowej, która codziennie musi chronić autostrady przed niezrównoważonymi kierowcami.
14:10 Lombard. Życie pod zastaw - serial obyczajowy
16:00 Rodzinny interes
18:00 Lombard. Życie pod zastaw - serial

KOMEDIA

20:00 Taxi - komedia
Taksówkarz lubiący szybką jazdę i pechowy funkcjonariusz łączą siły, by złapać niemiecki gang złodziei. Bandyci zuchwale rabują kolejne banki, ośmieszając przy tym miejscową policję.
21:30 Wasabi: Hubert zawodowiec
23:30 Prima aprilis
01:25 Zobacz to! Blok powtórkowy: Niesamowite!
02:05 Niesamowite!
02:30 Taki jest świat - program informacyjny
03:25 Na jedwabnym szlaku
04:05 Z archiwum policji
04:30 Dyżur - serial

TVN 7

05:00 Szkoła
06:00 Mango telezakupy
07:35 Zakochani po uszy - serial, Polska
08:10 Ukryta prawda - program obyczajowy
11:10 Szpital - program obyczajowy
12:10 Sąd rodzinny - program sądowy
13:10 Sędzia Anna Maria Wesołowska - program sądowy
14:15 Ukryta prawda - program obyczajowy
15:15 Szkoła
16:15 19 + - obyczajowy
16:55 Brzydula - serial obyczajowy, Polska
18:00 Przyjaciele - serial komediowy, USA
19:00 19 + - obyczajowy
19:30 Zakochani po uszy - serial, Polska

FILM SENSACYJNY

20:00 Doskonały świat - film sensacyjny, USA, 1993, reż. Clint Eastwood, wyk. Kevin Costner, Clint Eastwood, Laura Dern, T.J. Lowther, Keith Szarabajka, Leo Burmester
22:55 Ziarno prawdy - film sensacyjny, Polska, 2015, reż. Borys Lankosz, wyk. Robert Więckiewicz, Jerzy Trela, Magdalena Walach, Aleksandra Hamkalo, Krzysztof Pieczyński, Andrzej Zieliński
01:15 Kości - serial, USA
02:10 Druga strona medalu - talk show
02:40 Noc Magii

TV 4

06:00 Strażnik Teksasu
08:00 Nasz Nowy Dom
09:00 Policjantki i Policjanci Policjanci z dwóch komend codziennie interweniują, począwszy od pijackich melin, a skończywszy na domowych kłótniach.
12:00 STOP Drogówka
13:00 Emil pogromca mandatów
14:00 Septagon Serial opiera się na pełnych zwrotów akcji Historiach, które poznajemy przez pryzmat prowadzonych przez detektywów śledztw oraz na równolegle rozwijanych wątkach osobistych z życia głównych bohaterów.
16:00 Słoneczny patrol
18:00 Policjantki i Policjanci
20:00 Sprawiedliwi - Wydział Kryminalny

FILM SENSACYJNY

21:00 Underworld 2: Ewolucja Dalsze losy Seleny i Michaela dwojga sprzymierzonych wojowników, będących potomkami dwóch ras od wieków toczących śmiertelną walkę: wilkołaków i wampirów.
23:25 Krwawy okręt Grupa studentów wypływa na Morze Beringa, by na podstawie obserwacji stada białuch badać skutki globalnego ocieplenia.
01:00 Włatcy móch
01:30 STOP Drogówka - magazyn prod. Polska
02:30 Graffiti
02:40 Lista Przebojów

czwartek 23 kwietnia

TVP 1

05:35 Jaka to melodia?
06:15 Elif - serial, prod. Turcja, 2017
07:00 Transmisja Mszy Świętej z Sanktuarium Bożego Miłosierdzia w Łagiewnikach
07:40 Francuskie wybrzeże z lotu ptaka. Atlantyk północny - serial dokumentalny
08:00 Wiadomości
08:10 Pogoda poranna
08:15 Kwadrans polityczny
08:40 Korona królów - telenowela historyczna TVP
09:20 Ranczo - serial
10:15 Komisarz Alex - serial kryminalny TVP
11:05 Ojciec Mateusz - serial
12:00 Wiadomości
12:15 Agrobiznes
12:30 Agropogoda - magazyn
12:35 To się opłaca - magazyn
12:50 Natura w Jedynce - Dzikie Karaiby

SERIAL OBYCZAJOWY

14:00 Elif - serial, prod. Turcja, 2017
15:00 Wiadomości
15:15 Alarm! - magazyn
15:35 Bądźmy razem w domu
16:05 Przysięga - serial
17:00 Teleexpress
17:25 Jaka to melodia?
18:55 Jeden z dziesięciu
19:30 Wiadomości
20:10 Alarm! - magazyn
20:35 Ojciec Mateusz - serial
21:30 Sprawa dla reportera
22:25 Magazyn śledczy Anity Gargas - magazyn
23:00 Rozmowy w czasach zarazy - talk-show
23:55 Magazyn kryminalny 997 - magazyn
00:50 Magazyn Ekspresu Reporterów

TVP 2

04:25 Koło fortuny - teleturniej
05:05 Doktor Kleist - lekarz rodzinny - serial
06:00 Operacja Zdrowie - Od pajączka do żylaka - magazyn medyczny
06:30 Familiada - teleturniej
07:00 Przepis dnia
07:05 Wesoła Nauka - Wielkie dzieła małych rąk - program edukacyjny
08:00 Pytanie na śniadanie
11:40 Wesoła Nauka - program edukacyjny
12:30 Koło fortuny - teleturniej
13:05 Va Banque - teleturniej
13:35 Na sygnale - serial fabularyzowany TVP
14:10 Na dobre i na złe - serial TVP
15:10 Doktor z alpejskiej wioski - serial
16:00 Koło fortuny
16:35 Familiada - teleturniej

SERIAL OBYCZAJOWY

17:10 Więzień miłości - serial obyczajowy
18:00 Panorama
18:20 Pogoda
18:30 Va Banque - teleturniej
18:55 Rodzinka.pl - serial komediowy TVP
19:30 Barwy szczęścia - serial
19:55 Przepis dnia
20:10 Barwy szczęścia - serial obyczajowy TVP
20:40 Filmowe czwartki - Wiesław Kot - felieton
20:45 Filmowe czwartki - Tulipanowa gorączka - film
22:45 Okup - thriller
00:55 Ulubiony sport mężczyzn - komedia
03:00 Sztuka zbrodni - serial
03:55 Art Noc - Mocny skład
04:45 Zakończenie dnia

TVN

04:45 Uwaga! - magazyn
05:05 Kuchenne rewolucje - program kulinarno-rozrywkowy
06:00 Wstajesz i wiesz
08:00 Dzień Dobry TVN
11:25 Doradca smaku - Chleb żytni z pastą
11:35 Afera fryzjera - program rozrywkowy
12:20 Ukryta prawda
13:15 Szpital - program obyczajowy
14:15 Detektywi - program kryminalny
15:25 Milionerzy - program
16:00 Fakty po południu
17:00 Kuchenne rewolucje - program kulinarno-rozrywkowy
18:00 Ukryta prawda
19:00 Fakty
19:25 Uwaga! koronawirus
19:50 Uwaga! - magazyn
20:10 Doradca smaku - Tarta ze szpinakiem

SERIAL OBYCZAJOWY

20:15 Na Wspólnej - serial obyczajowy, Polska
20:55 Milionerzy
21:30 Kuchenne rewolucje - program kulinarno-rozrywkowy
22:30 Och, Karol II - film komedia, Polska, 2011, reż. Piotr Wereśniak, wyk. Piotr Adamczyk, Małgorzata Socha, Małgorzata Foremniak, Katarzyna Zielińska
00:45 Komórka - film sensacyjny, USA/Niemcy, 2004, reż. David R. Ellis, wyk. Kim Basinger, Chris Evans, Jason Statham, William H. Macy
02:30 Uwaga! - magazyn
02:50 Noc Magii

POLSAT

06:00 Nowy dzień z Polsat News
08:45 Malanowski i Partnerzy Bronisław Malanowski rozwiązuje zagadki kryminalne, prowadząc biuro detektywistyczne.
09:45 Sekrety rodziny
10:45 Dlaczego ja?
11:45 Gliniarze
12:50 Wydarzenia
13:30 Interwencja
13:45 Trudne sprawy
14:45 Dlaczego ja?
15:50 Wydarzenia
16:25 Pogoda
16:30 Interwencja
16:45 Gliniarze
17:45 Sekrety rodziny
18:50 Wydarzenia
19:20 Sport
19:25 Pogoda
19:30 Świat według Kiepskich - serial komediowy
20:05 Nasz Nowy Dom

SERIAL OBYCZAJOWY

21:05 Przyjaciółki - serial obyczajowy prod. Polska
Cztery przyjaciółki z lat szkolnych spotykają się ponownie na zjeździe absolwentów. Kobiety odnawiają kontakt i pomagają sobie w trudnych momentach.
22:10 Zdrady
23:10 Ktoś całkiem obcy Reporterka śledcza przenika do struktur świata reklamy, zatrudniając się jako sekretarka Harrisona Hilla - prezesa jednej z największych firm. Chce tym samym odnaleźć mordercę swojej przyjaciółki.
01:20 Zakończenie

TVP Kultura

09:00 Język polski
09:30 Informatyka
10:00 J. niemiecki
10:30 Historia
11:00 Język polski
11:30 Informatyka
12:00 J. niemiecki
12:30 Historia
12:55 Myśli na ten czas
13:00 Duże zwierzę - film
14:10 Młody Chopin
14:50 Pojedynki stulecia
15:15 Szlakiem miejsc niezwykłych
15:25 Stanisław Ignacy Witkiewicz
15:55 Literatura na ekranie
16:45 Proszę słonia - film
17:50 Myśli na ten czas
18:00 Portrety
18:35 One. Kobiety kultury
19:10 Zofia i Oskar Hansenowie - reportaż
19:35 Wydarzenie aktualne
20:00 Myśli na ten czas
20:10 Klub filmowy

FILM OBYCZAJOWY

20:15 Czwartkowy klub filmowy - Jesienna opowieść - film obyczajowy, prod. Francja, 1998, reż. Eric Rohmer, wyk. Marie Riviere, Batrice Romand, Alain Libolt, Didier Sandre
22:15 Scena klasyczna - Zespół wokalny Rondo - koncert
22:55 Myśli na ten czas - felieton
23:05 Na wschód od Hollywood - Złota klatka
01:00 Kino nocne - Służący - dramat, prod. Wielka Brytania, 1963
02:55 Myśli na ten czas
03:05 Personel - film obyczajowy

TV Puls

06:10 Nash Bridges - serial sensacyjny
08:00 Kobra - oddział specjalny - serial
09:00 Lombard. Życie pod zastaw - serial obyczajowy prod. Polska
09:50 Napisała: Morderstwo - serial kryminalny
10:50 Zaklinaczka duchów
12:25 Kobra - oddział specjalny - serial sensacyjny
14:10 Lombard. Życie pod zastaw - serial obyczajowy prod. Polska
16:00 Rodzinny interes
18:00 Lombard. Życie pod zastaw - serial obyczajowy prod. Polska
20:00 Gorący pościg

KOMEDIA

21:40 Dwóch gniewnych ludzi - komedia
23:40 Hostel - horror
Trzech przyjaciół jedzie na wakacje do Słowacji. Wkrótce zostają porwani i przeniesieni w sam środek piekła.
01:20 Ojciec Ted
02:20 Zobacz to! Blok powtórkowy: Tajemnice medyczne
03:00 Tajemnice medyczne
04:00 Taki jest świat - program informacyjny
04:35 Z archiwum policji - serial dokumentalny
05:05 Dyżur - serial dokumentalny
05:30 Rodzinny interes - serial obyczajowy

TVN 7

05:00 Szkoła
06:00 Mango telezakupy
07:35 Zakochani po uszy - serial, Polska
08:10 Ukryta prawda - program obyczajowy
11:10 Szpital - program obyczajowy
12:10 Sąd rodzinny - program sądowy
13:10 Sędzia Anna Maria Wesołowska - program sądowy
14:15 Ukryta prawda - program obyczajowy
15:15 Szkoła
16:15 19 + - obyczajowy
16:55 Brzydula - serial obyczajowy, Polska
18:00 Przyjaciele - serial komediowy, USA
19:00 19 + - obyczajowy
19:30 Zakochani po uszy - serial, Polska

KOMEDIA

20:00 Kryzys to nasz pomysł - film komedia, USA, 2015, reż. David Gordon Green, wyk. Sandra Bullock, Billy Bob Thornton, Anthony Mackie, Joaquim De Almeida, Ann Dowd, Scott McNairy
22:20 San Andreas - film katastroficzny, USA, 2015, reż. Brad Peyton, wyk. Dwayne Johnson, Carla Gugino, Alexandra Daddario, Ioan Gruffudd, Archie Panjabi, Paul Giamatti, Hugo Johnstone-Burt
00:40 Kości - serial, USA
01:35 Druga strona medalu - talk show
02:10 Noc Magii

TV 4

06:00 Strażnik Teksasu
08:00 Nasz Nowy Dom
09:00 Policjantki i Policjanci - serial obyczajowy
12:00 STOP Drogówka
13:00 Emil pogromca mandatów
14:00 Septagon
16:00 Słoneczny patrol Akcja serialu rozgrywa się na plaży w południowej Kalifornii. Wspaniała przygoda, piękne i wysportowane ciała w skąpych strojach kąpielowych, wakacyjne romanse.
18:00 Policjantki i Policjanci
20:00 Sprawiedliwi - Wydział Kryminalny Zespoły policyjne prowadzą różne sprawy kryminalne począwszy od zabójstw, poprzez napady, a skończywszy na narkotykach.

HORROR

21:00 Straszny film 2 Dwaj księża próbują wypędzić złego ducha z ciała Megan, jednak egzorcyzm nie kończy się tak jak planowali. Po roku spotyka się grupka przyjaciół, którzy przeżyli to wydarzenie. Próbują zapomnieć o tym czego doświadczyli, podczas ostatniego święta Halloween. Wkrótce zostają zaproszeni przez profesora Oldmana do domu, w którym zostały odprawione egzorcyzmy.
22:40 Śmierć na talerzu - program rozrywkowy
00:45 Interwencja - magazyn

eprasa.pl 2cb446a7c8

OGŁOSZONE PRZETARGI NA TERENY ROLNE, TURYSTYCZNE I INWESTYCYJNE

Krajowy Ośrodek Wsparcia Rolnictwa

ODDZIAŁ TERENOWY W OLSZTYNIE
10-448 OLSZTYN, UL. GŁOWACKIEGO 6
TEL. 89 52-48-800, FAX. 89 52-48-802

Sekcja Zamiejscowa	Adres	Telefon	Sekcja Zamiejscowa	Adres	Telefon
Elbląg	ul.Nowodworska10B	(55)230-65-20	**Bartoszyce**	ul.G.Roweckiego 2	(89)762-79-10
Grabin	Grabin 17	(89)642-56-40	**Działdowo**	ul.M.Skłodowskiej-Curie 35	(23)698-07-80
Kamionek	Kamionek 25	(89)624-32-12	**Morąg**	ul.Dworcowa 13	(89)757-85-20
Korsze	ul.W.Polskiego 41A	(89)754-26-20	**Ełk**	ul.Zamkowa 8	(87)621-74-60
Lidzbark Warm.	ul.Ornecka 6	(89)767-78-10	**Olecko**	ul.Os.Lesk 20	(87)523-43-10
			Bystre	Bystry 6A	(87)428-42-51

Lp.	Powiat	Gmina	Działka			Charakter nieruchomości	Rodzaj przetargu	Cena Wywoławcza (w zł)	Czynsz wywoławczy (w dł)	Termin przetargu		Miejsce przetargu	Informacje pod tel.
			obręb	numer	powierzchnia ogółem w ha					data	godzina		
1	olecki	Kowale Oleckie	Stacze	384	0,0634	rolna	nieograniczony	2 010,00	xxx	12.05.2020	10:00	OT Olsztyn	895248841
2	olecki	Kowale Oleckie	Stacze	383	0,0415	rolna	nieograniczony	1 530,00	xxx	12.05.2020	10:00	OT Olsztyn	895248841
3	olecki	Kowale Oleckie	Stacze	381	0,0690	rolna	nieograniczony	1 850,00	xxx	12.05.2020	10:00	OT Olsztyn	895248841
4	olecki	Kowale Oleckie	Stacze	373	0,2784	rolna	nieograniczony	6 300,00	xxx	12.05.2020	10:00	OT Olsztyn	895248841
5	olecki	Kowale Oleckie	Kowale Oleckie	546/67, udz. 1/6 w dz. 546/96	0,0772	rolna	nieograniczony	2 590,00	xxx	12.05.2020	12:00	OT Olsztyn	895248841
6	olecki	Kowale Oleckie	Kowale Oleckie	546/66	0,0656	rolna	nieograniczony	2 120,00	xxx	12.05.2020	12:00	OT Olsztyn	895248841
7	olecki	Kowale Oleckie	Kowale Oleckie	546/64	0,0222	rolna	nieograniczony	1 260,00	xxx	12.05.2020	12:00	OT Olsztyn	895248841
8	olecki	Kowale Oleckie	Kowale Oleckie	546/62	0,0271	rolna	nieograniczony	1 310,00	xxx	12.05.2020	12:00	OT Olsztyn	895248841
9	ostródzki	Morąg	Bramka	283	0,1900	rolna	nieograniczony	5 250,00	xxx	12.05.2020	12:00	SZ Morąg	897578524
10	ostródzki	Morąg	Bramka	278/2	0,8700	rolna	nieograniczony	21 710,00	xxx	12.05.2020	10:00	SZ Morąg	897578524
11	gołdapski	Dubeninki	Skajzgiry	14/10	2,7202	rolna	ograniczony	xxx	6,43	13.05.2020	11:00	SZ Grabin	896425647
12	gołdapski	Gołdap	Bitkowo	25/2,25/4,25/5, 25/6 oraz udz. 880/1000 w dz. 25/10, udz. 870/1000 W dz. 25/11	7,2677	rolna	ograniczony	xxx	18,05	13.05.2020	09:00	SZ Olecko	875234310
13	ostródzki	Morąg	Żabi Róg	181/15	1,7100	rolna	nieograniczony	39 310,00	xxx	14.05.2020	12:00	SZ Morąg	897578524
14	ostródzki	Morąg	Kruszewnia	8	1,4000	rolna	nieograniczony	37 650,00	xxx	14.05.2020	10:00	SZ Morąg	897578524
15	gołdapski	Gołdap	Grabowo	136/57	0,3422	rolna	nieograniczony	5 760,00	xxx	15.05.2020	12:00	OT Olsztyn	895248841
16	gołdapski	Gołdap	Grabowo	136/53, 136/56	0,5910	rolna	nieograniczony	14 210,00	xxx	15.05.2020	12:00	OT Olsztyn	895248841
17	gołdapski	Gołdap	Grabowo	136/50	0,1342	rolna	nieograniczony	3 480,00	xxx	15.05.2020	12:00	OT Olsztyn	895248841
18	gołdapski	Gołdap	Grabowo	136/42	0,0099	rolna	nieograniczony	1 050,00	xxx	15.05.2020	10:00	OT Olsztyn	895248841
19	gołdapski	Gołdap	Grabowo	136/30	0,1630	rolna	nieograniczony	3 170,00	xxx	15.05.2020	10:00	OT Olsztyn	895248841
20	gołdapski	Gołdap	Grabowo	136/25	0,0480	rolna	nieograniczony	1 880,00	xxx	15.05.2020	10:00	OT Olsztyn	895248841
21	gołdapski	Gołdap	Grabowo	136/18	0,0700	rolna	nieograniczony	2 210,00	xxx	15.05.2020	10:00	OT Olsztyn	895248841
22	gołdapski	Gołdap	Grabowo	136/58	0,0827	rolna	nieograniczony	2 650,00	xxx	15.05.2020	12:00	OT Olsztyn	895248841

Wykazy oraz ogłoszenia przetargów wywieszone zostaną w siedzibie Oddziału Terenowego KOWR w Olsztynie oraz siedzibie gminy właściwej ze względu na położenie nieruchomości.

Szczegółowe informacje o nieruchomościach oraz pełną treść ogłoszeń można uzyskać w siedzibie Oddziału Terenowego KOWR w Olsztynie, ul. Głowackiego 6.

tel. 89 52 48 800, fax 89 52-48-802 lub 807

www.kowr.gov.pl

53820otbr-a-M

eprasa.pl 2cb446a7c8

W KUCHNI JAK W ŻYCIU, CZASEM SIĘ

GOTOWANIA UCZYŁY MNIE TRZY KOBIETY: CIOTKA ELENA, MOJA MATKA I WŁOSKA NIANIA MARCELLA. MÓWIŁY: KUCHNIA TO NIE ZABAWA – OPOWIADA WŁOSKA PISARKA, HISTORYCZKA POCHODZĄCA Z ARYSTOKRATYCZNEJ RODZINY FLORENCKIEJ TESSA CAPPONI-BORAWSKA, AUTORKA KSIĄŻKI „MOJA KUCHNIA PACHNĄCA BAZYLIĄ".

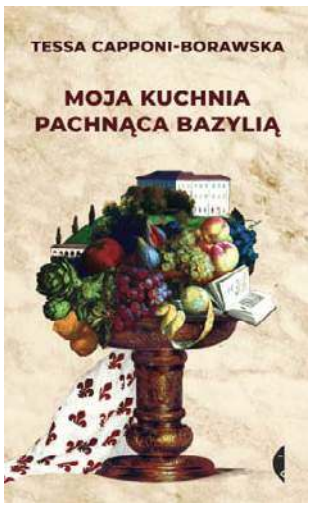

Książkę „Moja kuchnia pachnąca bazylią" wydało wydawnictwo Czarne

— Nie jest to zwykła książka kucharska. Zaczyna się zdaniem „Pierwsze wzmianki o Capponich sięgają XIII wieku".

— Capponi to rodzina, z której się wywodzę, a która od XIII wieku związana jest z Florencją. Zawsze chciałam napisać książkę kucharską, ale nie „techniczną", tylko taką, która zawierałaby opowieści, historie rodzinne, które ma każdy z nas. Teraz tak dużo ludzi pisze i mówi o kuchni! Mój głos nie jest przełomowy, ale jest to głos pewnego pokolenia. Między pierwszym a trzecim wydaniem minęło 26 lat, cieszę się, że kolejne osoby będą czytać to, co napisałam. Do napisania „Mojej kuchni pachnącej bazylią" zainspirowała mnie książka „Reminiscence and Ravioli" Niki Hazelton, znawczyni kuchni i wina. Jej mama była rzymianką, ojciec Niemcem. Ona urodziła się ok. 1910 roku, więc mogłaby być moją babcią. I choć jej Włochy były inne niż moje, nasze wspomnienia w wielu miejscach się spotykają – była tak jak ja w szkole u sióstr zakonnych i też dostawała tam okropne jedzenie.

— Ale pani świetnie gotuje. Kto panią uczył?

— Trzy kobiety. Moja ciotka Elena Lodi-Fe, która zmarła osiem lat temu, moja matka Flavia Capponi i moja włoska niania Marcella Orlandi. One nauczyły mnie, że kuchnia to nie jest zabawa. Jak chce się pomóc w kuchni — a ja byłam bardzo chętna do pomocy — trzeba być uważnym. Mama, ciotka i niania uczyły mnie, jak używać noży. Od Marcelli, która była bardzo pracowitą kucharką i ciepłą osobą, wzięłam zmysłowość. To ona dawała mi próbować dań, pozwalała powąchać to, co przyrządziła. Z kolei od Niki Hazelton nauczyłam się, że w kuchni nie ma emocji. Liczy się systematyczność i skupienie.

— W książce opisuje pani też swoją babcię Kate Abbot Lodi-Fe, która fantastycznie gotowała, ale miała trudny charakter.

— Nigdy nie poznałam babci Kate, mamy mojej mamy. Zmarła 9 lat przed moim urodzeniem. Była wrażliwa, inteligentna, ale trudna. W kuchni przywiązywała wagę do szczegółów, była pedantką. Miała wręcz maniakalne podejście do dekoracji stołu. Znalazłam bajeczne, ręcznie haftowane serwety, miała też wykonane specjalnie dla niej srebrne zestawy. Np. komplet dwóch sosjerek: jedną mniejszą, którą wstawiało się do drugiej, większej z gorącą wodą.

Fot. archiwum prywatne Tessa Capponi-Borawska

Tessa Capponi-Borawska: W sercu jestem Florentynką z Mokotowa

BABCIA BYŁA BARDZO WYMAGAJĄCA. GDY PRZYCHODZIŁY NA STÓŁ KOLEJNE DANIA, A BABCI COŚ SIĘ NIE SPODOBAŁO, OD RAZU, BEZ PRÓBOWANIA, ODSYŁAŁA POTRAWY DO KUCHNI. STAWIAŁA TEŻ WYSOKIE WYMAGANIA KUCHARZOM. KUCHARZ, ZANIM ZOSTAŁ PRZYJĘTY, MUSIAŁ ZROBIĆ DWIE POTRAWY: STEK I OMLET.

Może niektórzy dziwią się: co to za sztuka zrobić takie dania? Idealny stek nie mógł być zbyt krwisty ani zbyt wysmażony. Natomiast omlet – lekko chrupiący na wierzchu, ale niemal płynny w środku, po włosku nazywamy to bavosa, czyli „maślany, płynny". To jest sztuka. Zdałam sobie sprawę, jakie to jest trudne, gdy moja córka Flavia opowiadała mi, jak uczyła się robienia omletów w prestiżowej szkole kulinarnej Cordon Bleu. Szefowie kuchni wyrzucali wielkie ilości omletów, bo były źle zrobione.

— Pani tworzy własne przepisy. Pochodzą głównie z włoskiej kuchni?

— Nie wiem, czy z włoskiej kuchni. Inspiruję się przepisami z kajetów babci Kate, które stały się własnością mojej matki i ciotki, a teraz ja korzystam z tych wspaniałych zeszytów. Babcia urodziła się w 1889 roku w Salonikach, zmarła w 1950 roku w Rzymie. Jej dorosłe życie przypadło na lata przed I wojną i w okresie międzywojennym. Mój dziadek, który był dyplomatą, poznał babcię i zakochał się w niej w Grecji, gdzie pracował w konsulacie. Dziadek był konsulem generalnym m.in. w Nicei, Salonikach, Konstantynopolu, w Szwajcarii. Potem pierwszym ambasadorem włoskim w Republice Irlandii. Skończył dyplomatyczną karierę podczas wojny w latach 40. Jestem zafascynowana przepisami babci Kate i greckimi wątkami. Grecka kuchnia jest jednocześnie prosta i wyrafinowana.

— Jedna pani babcia urodziła się w Grecji, druga we Włoszech, a pani mieszka w Polsce i to od wielu lat.

W „MOJEJ KUCHNI PACHNĄCEJ BAZYLIĄ" NAMIĘTNIE SNUJĘ OPOWIEŚCI I WSPOMNIENIA DOTYCZĄCE MOJEJ TOSKANII, MOJEGO ŻYCIA I MOJEGO JEDZENIA.(...) DOTYCZĄCE RÓWNIEŻ POLSKI, MOJE DRUGIEJ OJCZYZNY, GDZIE ŻYJĘ JUŻ OD PONAD TRZYDZIESTU LAT I GDZIE ODKRYŁAM WIELE WSPANIAŁYCH DAŃ, O KTÓRYCH WCZEŚNIEJ NIE SŁYSZAŁAM."

(ZE WSTĘPU DO KSIĄŻKI)

eprasa.pl 2cb446a7c8

UDA, CZASEM NIE

Fot. archiwum prywatne Tessa Caponi-Borawska

Mała Tessa z angielską nianią zwaną Nanny, 1961 rok

Rok przyjazdu do Polski – 1983 – znajduje się nawet w pani adresie mailowym.

— Rok 1983 był dla mnie przełomowy. I to pod każdym względem. Poznałam we Włoszech mojego polskiego męża i w ciągu 6 miesięcy znalazłam się w Polsce, w kompletnie innych realiach. Na początku – z powodu miłości – patrzyłam na wszystko przez różowe okulary. Potem do mnie dotarło, jak inna jest otaczająca mnie rzeczywistość od włoskiej. Nie chodziło tylko o puste półki, na których stał jedynie ocet, o kupowanie na kartki, ale też bardzo brakowało mi poczucia piękna, szukałam estetyki. Zobaczyłam, że cała Polska była szara. To było dobijające.

— Mogła pani wybrać Włochy.

— Mąż postawił sprawę jasno. Powiedział, że nie wyobraża sobie życia gdzie indziej niż w Polsce i za to bardzo go szanuję. Przecież łatwiej było pojechać do Włoch i tam mieszkać.

— Polska też stała się dla pani nowym doświadczeniem.

— Miałam szansę nauczyć się kolejnego języka, poznać kolejną kulturę, Polska dała mi bardzo dużo! Ja starałam się odpowiedzieć swoją pasją, pracą, książkami. Polska dała mi męża i dzieci, teraz także wnuki.

— Uczyła pani włoskiej historii, kultury i języka na Uniwersytecie Warszawskim.

— Lata 90. wspominam jako najbardziej twórcze w moim życiu, pracowałam na uniwersytecie, pisałam doktorat na temat kuchni renesansowej, choć w końcu go nie skończyłam. W tym czasie na uczelni spotykałam ludzi z pasją. Po latach jedna z moich studentek italianistyki zaprojektowała okładkę trzeciego wydania książki „Moja kuchnia pachnąca bazylią".

Jednocześnie pisałam w „Elle" i jako szef rubryki „kuchnia", musiałam robić „fikołki" (śmiech), dostosowywałam francuskie receptury do polskich realiów. Poznawałam nowe restauracje, opisywałam nowe produkty. To wszystko było ekscytujące. W obu miejscach pracy czułam, że razem coś tworzymy. To była wspaniała dekada. Potem poczułam, że przyszedł czas na zmiany. Od 2008 roku piszę dla „Twojego Stylu", w 2014 roku odeszłam z uczelni.

— Dla pani kuchnia to coś więcej niż stanie przy garnkach. Nazwała to pani „alchemią".

— Kiedy mam chandrę – to piękne polskie słowo – wchodzę do kuchni. Kuchnia mnie relaksuje. Nawet nie chodzi o to, żeby to wszystko zjeść, ale o satysfakcję, że zrobiłam coś dobrego i chcę podzielić się tym z innymi. W takich momentach chmury, które miałam w głowie, odlatują.

> KIEDY MAM CHANDRĘ, WCHODZĘ DO KUCHNI. KUCHNIA MNIE RELAKSUJE. NAWET NIE CHODZI O TO, ŻEBY TO WSZYSTKO ZJEŚĆ, ALE O SATYSFAKCJĘ, ŻE ZROBIŁAM COŚ DOBREGO I CHCĘ PODZIELIĆ SIĘ TYM Z INNYMI. W TAKICH MOMENTACH CHMURY, KTÓRE MIAŁAM W GŁOWIE, ODLATUJĄ.

Fot. archiwum prywatne Tessa Caponi-Borawska

Tessa z mamą w dniu ślubu, czerwiec 1985 r. Włochy

— W książce podsuwa pani rady młodym gospodyniom.

— Nie można wszystkiego robić na ostatnią chwilę, trzeba mieć opracowanych kilka swoich dań i podawać potrawy proste, które są sprawdzone, wiadomo, że się udają. Ćwiczyć gotowanie.

— I robić notatki?

— Tak, zawsze notuję, co podałam podczas większych kolacji, by na następnym przyjęciu nie serwować gościom tego samego dania. Wiem też, kto czego nie lubi lub nie może jeść. W tej chwili jest tak dużo alergii, a więc to staje się niesłychanie ważne.

— Jakie potrawy lubią pani dzieci?

— Każde ma swoje. Na przykład Flavia – spaghetti z sosem pomidorowym, Zygmunt – moje leniwe z koperkiem... Kiedy przychodzą, przygotowuję to, co lubią.

— Teraz są nowe tendencje: wegetarianizm, weganizm.

— Dobrze zrobiona kuchnia wegańska jest wyśmienita. Przyznam: niespecjalnie lubię mięso. Z mięs najbardziej smakuje mi pierś kaczki przygotowana przez mojego męża. W restauracji wolę zamawiać ryby. We Florencji wybieram kotlet cielęcy w maśle szałwiowym.

— W swojej książce pisze pani o teściowej, która bardzo lubiła pani quiche, czyli tartę. Muszę przyznać, że w moim domu od ponad 20 lat robimy tartę według pani przepisu. To wycinek z gazety, pożółkły, ale receptura ciągle od lat ta sama.

— Miło to słyszeć...

— To jak jest z tą kuchnia?

— W kuchni jest jak w życiu, raz wychodzi, raz nie. Nie można się załamywać. Sama należę do osób, które szybko się frustrują. Gdy robię zwykły sos pomidorowy czy coś bardziej skomplikowanego, a w tym czasie ktoś mnie o coś pyta, chcę zadzwonić i jednocześnie słuchać muzyki — danie się nie uda. Trzeba się skupić i uzbroić w cierpliwość. Pokazują to przepisy mojej babci, w których czytam "sos trzeba ubijać przez pół godziny". Denerwuje mnie to, ale wiem, że trzeba.

— Kto teraz mieszka w pani pałacu?

— Cała rodzina. Jeżdżę i zatrzymuję się tam, to jest nadal nasz pałac rodzinny. Raz w miesiącu można – po wcześniejszym umówieniu – zwiedzać archiwa, dziedziniec jest otwarty. Mam teraz w planach napisanie osobistego przewodnika po Florencji. Wreszcie będę mogła „rozprawić się" z moim miastem.

— Ma pani piękne imię, które pochodzi od słowa „contessa", czyli hrabina. To dziedzictwo, zobowiązanie?

— Jedno i drugie, ale także przyjemność, pozytywna energia, którą daje mi historia mojej rodziny. Uważam, że jestem obdarowana przez los.

— Czy są w Warszawie, w Polsce miejsca przypominające Włochy?

— W moim domu (śmiech). Niektórzy mówią, że Kraków jest podobny do Florencji, ale w ogóle tego nie czuję. Polska jest Polską i niech tak będzie.

— Pani dzieci mieszkają w Polsce czy za granicą?

— Wszystkie w Polsce, poza jednym synem, który studiuje w Anglii.

— Czy jest Polak lub Włoch, który wpisał się w historię Polski i, pani zdaniem, wyróżnia się?

— Zawsze fascynowały mnie relacje polsko-włoskie. Królowa Bona, choć była niezbyt sympatyczną osobą, zrobiła wiele dobrego w Polsce. Na Wawelu założyła ogródek dostarczający ziół i warzyw na królewski stół. W podkrakowskim Łobzowie stworzyła jeden z najpiękniejszych reprezentacyjnych ogrodów w całym kraju. Tradycja mówi, że wprowadziła włoszczyznę do polskiej kuchni i przyprawy korzenne, które sama uwielbiała.

— Dziś czuje się pani Włoszką czy już Polką?

— Jestem bogatą mieszanką włosko-angielsko-szkocko-grecko-szwajcarską, moja tożsamość jest europejska w najlepszym znaczeniem tego słowa. W sercu jestem Florentynką z Mokotowa.

BEATA BROKOWSKA
b.brokowska@gazetaolsztynska.pl

eprasa.pl 2cb446a7c8

Krzyżówka klasyczna z hasłem

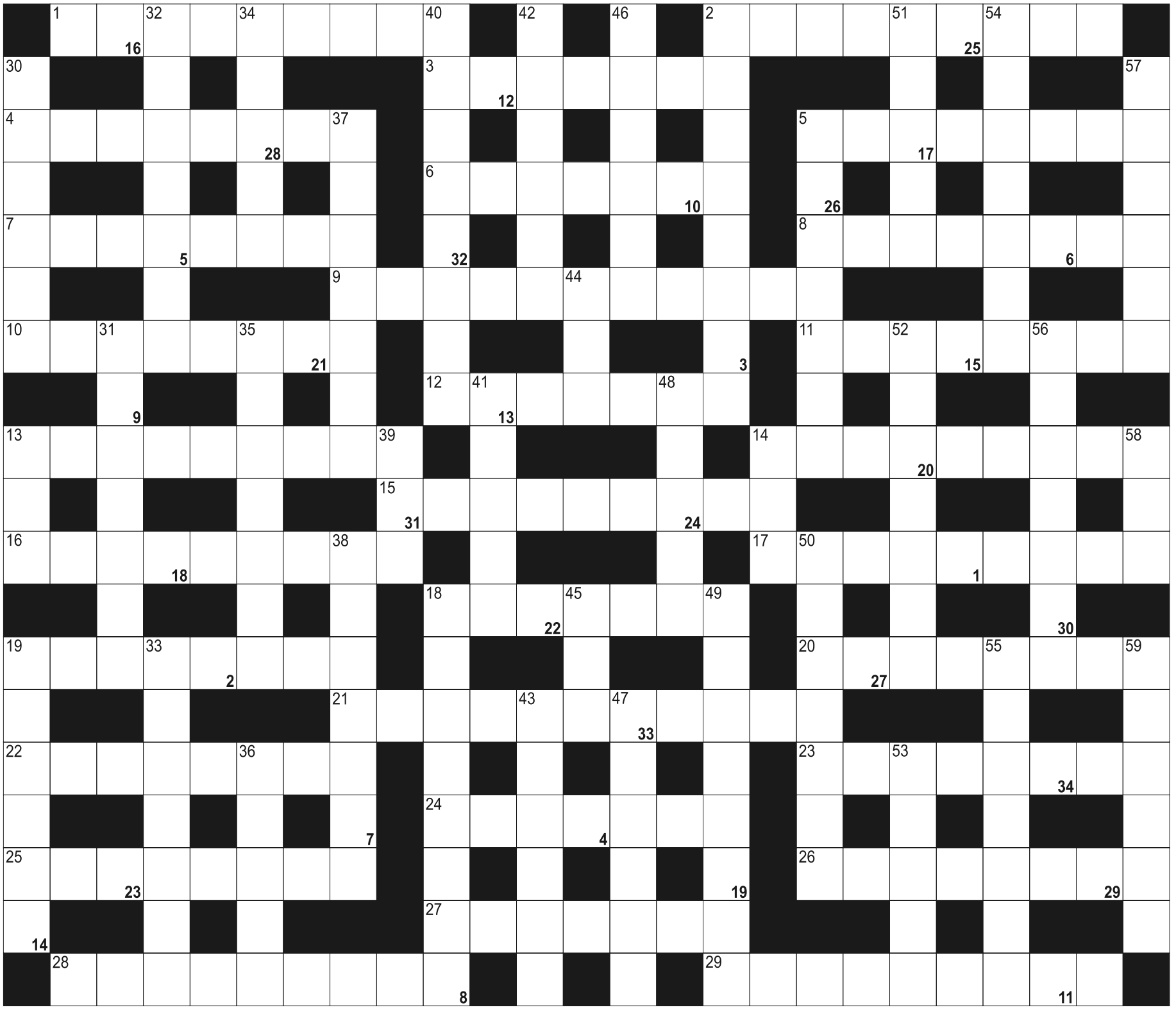

Litery z pól ponumerowanych od 1 do 34, utworzą rozwiązanie - przysłowie:

1	2	3	4	5	6		7	8	9		10	11	12	13	14	15	16		17	18	19		20	21
22	23	24	25	26		27	28		29	30	31	32	33	34										

POZIOMO: 1) Maria, napisała "Noce i dnie"; 2) ofiarowanie czegoś na szczytny cel; 3) największy wulkan Nowej Zelandii; 4) nie lubi go bałaganiarz; 5) na koniu; 6) komentarz rabinów do Biblii; 7) typ bułki pszennej; 8) i Janda, i Prońko; 9) Laurowiśnia wschodnia inaczej; 10) znawca judaizmu i kultury żydowskiej; 11) tajny, nie ujawniony; 12) największa wyspa na Jeziorze Wiktorii; 13) miłośnik i zbieracz książek; 14) prywatny dom wczasowy; 15) rzeczy niezbędne na wyprawę; 16) dzianwa, kwiat z astrowatych; 17) roślina zasiana przed głównym plonem; 18) świętuje imieniny 6 czerwca; 19) niemiecki kraj związkowy z Dreznem; 20) drugi najwyższy szczyt Ekwadoru; 21) ssaki z kolcami; 22) górna, pozioma krawędź dachu; 23) najwyższy szczyt gór Patkaj; 24) drugie najludniejsze miasto Ukrainy; 25) biega przez przeszkody na bieżni; 26) japoński rysownik serii "Love Hina"; 27) pszenne lub żytnie chleby weselne; 28) świętują w walentynki; 29) występuje po przeszczepie.

PIONOWO: 2) stolica Tadżykistanu; 5) wada wymowy; 13) biblijny stworzyciel świata; 14) Polskie Koleje Państwowe; 18) w ręku krawcowej; 19) dawniej zabiedzony koń; 30) równowaga psychiczna, opanowanie; 31) miód pitny zwany obozowym; 32) mała brzoza; 33) niedowiarek; 34) medal, odznaczenie; 35) torebka noszona na kilcie przez Szkotów; 36) imię Newtona; 37) tor Formuły I w Republice Południowej Afryki; 38) jeden z największych proroków Starego Testamentu; 39) płynie przez Londyn; 40) Fernando, napisał "Patrię"; 41) drugie najludniejsze miasto Litwy; 42) zdarte od krzyku; 43) nieboszczyk; 44) na plecach św. Mikołaja; 45) niemiecka marka samochodów; 46) fotele plażowe; 47) duże miasto na Syberii nad Irkutem; 48) największe jezioro Szwecji; 49) kolarz biorący udział w wyścigach na torze; 50) stagnacja w gospodarce; 51) dozorca w szkole; 52) specjalista w jakiejś dziedzinie; 53) pisarz o pseudonimie Jakob Corvinus; 54) strącenie poprzeczki przez skoczka; 55) prowadzone przez geodetów; 56) aromatyczna przyprawa do ciast; 57) przegrody mieszkalne; 58) barwa, odcień obrazu; 59) największa wyspa w archipelagu Kuryli.

eprasa.pl 2cb446a7c8

Od poniedziałku
6 kwietnia
BIURO OGŁOSZEŃ
przy ul. Partyzantów 28
w Olsztynie
pracuje zdalnie.

#ZOSTAŃ WDOMU

89 539-74-80
89 539-74-81
89 539-74-82
b.ogloszen@gazetaolsztynska.pl

NADAJ OGŁOSZENIE, KONDOLENCJE, NEKROLOG
NIE WYCHODZĄC Z DOMU!

41820otbr-b-K

ZWIERZĘTA

sprzedam

NARYBEK- zarybienia tel.600-460-777.

NIERUCHOMOŚCI

sprzedam

DZIAŁKA rolna nad jeziorem 45ha, Ogródek K/Ełku, 608-452-972

SZUKAJ na
dom wm.pl
mp-otbr-7090-A

DZIAŁKI budowlane 9 i 10arów, Obręb Piątki, Gmina Nidzica, 602-481-250

SPRZEDAM: TRZY mieszkania (dwa wymagają kapitalnego remontu) z dużym budynkiem gospodarczo-garażowym.Mingajny, nr 77,gm.Orneta.Cena za całość 77tys.zł.TEL.733-485-945

SPRZEDAM: ZIEMIĘ 5ha z małym stawem.Bobrownik. Tel.668-138-901

WWW.DOMKIANGIELSKIE.PL, 503-103-703

PRACA

dam pracę

GLAZURNIKÓW, pomocnika do montażu GK, 608-545-251

MECHANIKA do naprawy maszyn rolniczych, okolice Ełku z możliwością zamieszkania, 600-015-254.

MĘŻCZYZNĘ lub małżeństwo do pracy w gospodarstwie, 502-712-884

POMOC dentystyczna. Możliwość przyuczenia, 501-603-477

PRACOWNIKA w gospodarstwie rolnym do hodowli bydła, okolice Ełku z możliwością zamieszkania, 608-452-972.

W gospodarstwie. Wysokie wynagrodzenie, 695-522-200

ZATRUDNIĘ agronoma lub doradcę do upraw roślinnych na cały lub 1/2 etatu, okolice Ełku , 608-452-972

ZATRUDNIĘ do robót drogowych 695-953-923

ZATRUDNIĘ od zaraz kobiety i mężczyzn w ogrodnictwie.Bezpieczna praca na powietrzu, z dala od wirusów., 603899013

ZATRUDNIĘ w gospodarstwie, 601-772-124

AUTO-MOTO

kupię

SAMOCHODY. 502-180-869

USŁUGI

budowa | remont

GLAZURNIK, hydraulik, elektryk, malowanie, remonty. Kompleksowo. 511-115-173

HYDRAULICY, 501-209-794

POLBRUK, 602-401-309

BIZNES

LOMBARD 601-61-48-96

RÓŻNE

sprzedam

DOBRE okna, 513-159-810, (89)642-02-82

DREWNO opałowe, kominkowe tel. 605-048-075, 89-513-15-60

GARAŻE blaszane, kojce, www.partnerstal.pl, 698-230-205

MASZYNY stolarskie, 602-459-611.

TARTAK mieszczący się w Sterławkach Wielkich między Kętrzynem a Giżyckiem ma w sprzedaży brykiet o bardzo dobrej jakości „RUF" z drewna liściastego w promocyjnych cenach. Tel. 721-303-744

TOKARKĘ do metalu.Tel.601-68-68-27

WIĘKSZĄ ilość drewna opałowego, 75zł/mp, 608-452-972

kupię

MASZYNY stolarskie, 602-459-611.

ZŁOM 502-512-454

ZDROWIE I URODA

UWAGA, policjanci i funkcjonariusze innych służb mundurowych! Poradnia psychologiczna prowadzi terapię zgodną z Rozporządzeniem MSWiA z dnia 11.10.2018r. Ciągły nabór , 514-815-222, również online: iwonasaik@wp.pl

ROLNICTWO

zwierzęta hodowlane

! F.H.U. skup i transport knurów, macior, bydła-waga, faktura, tel.721-040-072.

KURKI MŁODE ODCHOWANE, szczepione, różnokolorowe, dowóz GRATIS tel.791-348-180.

KURY Młode Nioski, Od Hodowcy, Szczepione, Dowóz, TANIO, 502-031-298

KURY Młode Nioski, Od Hodowcy, Szczepione, Dowóz, TANIO, 502-031-298

SPRZEDAM byki Limousine 100% do rozrodu, 608-452-972.

SPRZEDAM jałówki Limousine zacielone, 608-452-972.

SPRZEDAŻ kur, kurcząt -dostawa gratis, 503-508-148

maszyny rolnicze

C-330. Orkan sprzedam, 501-370-625

SPRZEDAM: MASZYNY ROLNICZE UŻYWANE 200SZT. Kiwity tel.605-429-486, Ostróda tel.601-612-068, Węgorzewo tel.539-448-102

ciągniki

C-30. RCW-3. Siano. 601 628 498

KUPIĘ ciągnik: C-360, C-363-P, 606-713-778

produkty rolne

KUPIĘ: ZBOŻA paszowe, konsumpcyjne. FHU ANIMAR. Tel.694-508-207

KUPUJĘ zboża 602-114-212

MIESZANKI traw, trawy konwencjonalne oraz ekologiczne. tel.506-437-924

SKUP ZBÓŻ KUPI:zboża paszowe, konsumpcyjne.TEL.606-505-511

inne

ORKA, uprawa, siew, 724-744-684

SIEW kukurydzy, 724-744-684

SPRZEDAM odsadki Limousine 100%, 608-452-972.

ZIEMNIAKI Vineta, 695-731-421.

Mikołajowi Krauze

uczniowi klasy II a SP nr 7 w Olsztynie

wyrazy szczerego współczucia po stracie

Ukochanego Taty

składają
koleżanki i koledzy z klasy
wraz z rodzicami i wychowawczynią

141520opb1-a-M

Markowi i Alinie Szurmińskim

najszczersze wyrazy współczucia z powodu śmierci

Mamy i Teściowej

składają lekarze Oddziału Chirurgii Ogólnej
szpitala MSWiA w Olsztynie

140520opb1-a-M

eprasa.pl 2cb446a7c8

GAZETA OLSZTYŃSKA
pozegnania.net
Wyraź swój żal i zapal wirtualną świeczkę
31419opb1-a -C

Nie ma jej z nami, ale pozostanie na zawsze w naszych sercach

Z głębokim smutkiem zawiadamiamy, że 15 kwietnia 2020 r. zmarła nasza ukochana Mama, Teściowa, Babcia, Prababcia, Siostra i Bratowa

ś. † p.

Sabina Penar

Ceremonia pogrzebowa odbędzie się 18 kwietnia 2020 r. o godz. 9.00 na cmentarzu komunalnym w Dywitach. Kondukt na miejsce wiecznego spoczynku wyruszy od wschodniej bramy (Kieźliny).

O modlitwę i wspomnienie prosi córka z rodziną

141220opb1-A -P

Z głębokim żalem przyjęliśmy wiadomość o śmierci

dr. n. med.

Tadeusza Ciesielskiego

pierwszego na Warmii i Mazurach specjalisty neurologii dziecięcej, twórcy neurologii dziecięcej w naszym regionie, animatora życia naukowego i społecznego, członka wielu towarzystw naukowych.

Wyrazy szczerego współczucia

Żonie dr Irminie Ciesielskiej i całej Rodzinie

składają członkowie Oddziału Regionalnego Polskiego Towarzystwa Neurologów Dziecięcych i pracownicy Oddziału Neurologii Dziecięcej Wojewódzkiego Specjalistycznego Szpitala Dziecięcego w Olsztynie

139720opb1-a-M

Z głębokim smutkiem i żalem zawiadamiamy, że 11 kwietnia 2020 r. zmarł Nasz Ukochany Mąż, Tata, Teść i Dziadziuś

ś. † p. Zbigniew Bernatowicz

Uroczystości pogrzebowe odbędą się 18 kwietnia 2020 r. o godz. 11.00 na cmentarzu komunalnym przy ul. Olsztyńskiej w Dobrym Mieście. Kondukt żałobny wyruszy od bramy w nowej części cmentarza. Wdzięczna Bogu za Dar Jego Życia rodzina

141620opb1-a-M

Czcigodnemu Księdzu

Piotrowi Łataczowi

Proboszczowi Parafii pw. Podwyższenia Krzyża Świętego w Kwietniewie

wyrazy głębokiego współczucia z powodu śmierci

Matki

składają Wójt Gminy Rychliki wraz z pracownikami

21320see1-a-M

Z głębokim żalem zawiadamiamy, że 14 kwietnia 2020 r. zmarła

ś. † p.

Zenona Juniewicz

Pożegnanie i ceremonia pogrzebowa odbędą się 18 kwietnia 2020 r. (sobota) o godz. 13.00 w katedrze we Fromborku.

W tym trudnym dla Wszystkich czasie epidemii prosimy o szczególną modlitwę za Zmarłą i pamięć o niej.

Pogrążona w smutku rodzina

21420see1-A -P

Pani

Marii Sobczak

Kierownikowi Biura Rektora Uniwersytetu Warmińsko-Mazurskiego w Olsztynie

wyrazy głębokiego współczucia z powodu śmierci

Teściowej

składają Kolegium Rektorskie oraz Kanclerz i pracownicy administracji Uniwersytetu Warmińsko-Mazurskiego w Olsztynie

140920opb1-A -P

Adamowi Wadeckiemu

wyrazy szczerego współczucia i słowa wsparcia z powodu śmierci

Mamy

składają współpracownicy z Warmińsko-Mazurskiego Związku Kolarskiego

137620opb1-a-M

Koleżance Annie Ciuchta

wyrazy głębokiego współczucia

oraz szczere słowa wsparcia i otuchy z powodu śmierci

Mamy

składają grono pedagogiczne i pracownicy Przedszkola Miejskiego nr 19

140720opb1-a-M

ARKA
Elżbieta Michałowska Anna Michałowska
OLSZTYN, Zatorze
ul. M. Zientary-Malewskiej 2A
tel. 89 534 72 42, kom. 605 635 908
OLSZTYN, Jaroty, ul. Herberta 16/24
(wejście od Wilczyńskiego, naprzeciw „Medyka")
tel. 89 526 66 01, kom. 605 665 909
www.arkaolsztyn.pl Całodobowe przewozy zmarłych
614619opb1-a -K

Warmiński 1987 ZAKŁAD POGRZEBOWY
Pomożemy Ci godnie pożegnać
dawniej market
OLSZTYN
ul. Lengowskiego 18-20, tel. 89 535-53-00
BISKUPIEC
ul. Armii Krajowej 4, tel. 89 715-20-93
POGOTOWIE POGRZEBOWE 89 527-09-09
614219opb1-a-K

ARKADIA
Olsztyn, ul. Jagiellońska 52/85
tel. 89 526 67 53, 665 175 125
całodobowe przewozy zmarłych
Zbigniew Jarmużewski kom. 602 514 880
Joanna Kamińska kom. 691 410 360
Andrzej Domasiewicz kom. 602 514 888
Gwarantujemy godną i kulturalną posługę
614419opb1-a -K

TU ZLECISZ ZAMIESZCZENIE NEKROLOGU LUB KONDOLENCJI W „GAZECIE OLSZTYŃSKIEJ" I „DZIENNIKU ELBLĄSKIM"
NEKROLOGI (wymagany akt zgonu). Terminy przyjęć:
• na poniedziałek – do piątku do godz. 16.00
• na wtorek, środę, czwartek, piątek – dnia poprzedniego do godz. 16.00
• na sobotę – do czwartku do godz. 16.00
KONDOLENCJE
(wymagany dowód osobisty osoby nadającej) ukazują się w ciągu trzech dni od chwili nadania
BIURO OGŁOSZEŃ OLSZTYN PRACUJE ZDALNIE
od poniedziałku do piątku w godz. 8.00 do 16.00.
Kontakty: 89 539 74 80, 89 539 74 81, 89 539 74 82
b.ogloszen@gazetaolsztynska.pl
www.pozegnania.net
BIURO OGŁOSZEŃ ELBLĄG PRACUJE ZDALNIE
od poniedziałku do piątku w godz. 08.00 do 16.00.
Kontakty: 55 236 18 02, 604 408 305
28919opb1-C-K

eprasa.pl 2cb446a7c8

ROZGRYWAJĄCY W KOLORZE ZŁOTA

JAK INFORMOWALIŚMY, TRWA PLEBISCYT POLSKIEJ LIGI SIATKÓWKI NA DRUŻYNĘ 20-LECIA PLUSLIGI, W TRAKCIE KTÓREGO KIBICE-INTERNAUCI MOGĄ WYBRAĆ TAKŻE MVP ORAZ NAJLEPSZEGO TRENERA 20-LECIA. WŚRÓD KANDYDATÓW JEST M.IN. MACIEJ DOBROWOLSKI.

Przypomnijmy: głosowanie na Drużynę 20-lecia PlusLigi, a także na najlepszego zawodnika (MVP) oraz trenera w 20-letniej historii profesjonalnych rozgrywek w Polsce potrwa do końca maja, a swój 14-osobowy zespół marzeń można wybierać na portalu plusliga.pl. Na oficjalnej liście kandydatów widnieje aż 70 siatkarzy oraz dziesięciu szkoleniowców, wśród których nie brakuje – oczywiście – ludzi związanych w różnych okresach czasu z AZS Olsztyn.

JEDNYM Z NICH JEST 43-LETNI MACIEJ DOBROWOLSKI, WYCHOWANEK KORTOWSKIEGO KLUBU, BYŁY ZAWODNIK AZS I... NAJBARDZIEJ UTYTUŁOWANY ROZGRYWAJĄCY W POLSKIEJ SIATKÓWCE KLUBOWEJ.

Fot. Grzegorz Czykwin

Maciej Dobrowolski rozegrał 13 sezonów w PlusLidze, z czego pierwsze trzy i ostatnie dwa w swoim rodzinnym Olsztynie

Poniżej zamieszczamy w całości (choć z niewielkimi poprawkami) jego biogram zamieszczony przy okazji plebiscytu na portalu PlusLigi.

„Dobrowolski najczęściej zaczynał sezon jako drugi rozgrywający, ale kończył rozgrywki jako pierwszy – to najczęściej powtarzana opinia o Macieju Dobrowolskim. Żaden polski rozgrywający nie sięgnął tyle razy po mistrzostwo Polski, co on. Najczęściej rezerwowy, ale często wykorzystywany. Zawodnik takiego typu, którego potrzebuje każda drużyna, która chce liczyć się w walce o najwyższe laury.

W 2003 roku pierwszy raz zostawił swój Olsztyn i pojechał na dwuletni kontrakt w austriackim hotVolleys Wiedeń. Dziś trudno sobie wyobrazić, aby zawodnik tej klasy zdecydował się na transfer do Austrii, ale wówczas takie były realia kontraktowe. Do naszej ligi trafiali najczęściej średniej jakości obcokrajowcy, a z kolei Polacy chętnie wyjeżdżali za granicę. Dziś sytuacja jest już inna, bo wielu dobrych zawodników marzy o kontraktach w klubach PlusLigi...

W 2005 roku po Dobrowolskiego sięgnęła Skra Bełchatów, która była tuż po swoim pierwszym mistrzowskim tytule i właśnie zaczynała „złotą" erę w PLS. W Bełchatowie Dobrowolski spędził pięć lat, tworząc parę rozgrywających najpierw z Andrzejem Stelmachem, później z Bartłomiejem Nerojem, a na końcu z Miguelem Falaską.

Gdy pożegnał się z bełchatowskim klubem, trafił na rok do kieleckiego Farta, ale nie zamierzał kończyć ze zdobywaniem złotych medali. W Kielcach nie miał na to szans, jednak w 2011 roku podpisał dwuletni kontrakt z Asseco Resovią Rzeszów, gdzie tworzył parę rozgrywających z Lukasem Tichackiem. W pierwszym sezonie sięgnął po złoto, przerywając siedmioletnią passę... bełchatowian, a rok później rzeszowianie – z Dobrowolskim w składzie – pokonali w finale ZAKSĘ Kędzierzyn-Koźle.

Choć gdy kończył swój drugi sezon w Asseco Resovii, miał już 36 lat, postanowił jeszcze nie kończyć kariery i wrócić do AZS Olsztyn, z którego dziesięć lat wcześniej wyjechał w świat. Przez dwa sezony grał jeszcze w olsztyńskim zespole, będąc jednocześnie kapitanem zespołu (do 2015 – red.).

Lista sukcesów Dobrowolskiego robi wrażenie, bo mistrzowskich tytułów w PlusLidze więcej od niego ma tylko Mariusz Wlazły (dziewięć, podczas gdy Dobrowolski ma ich siedem – red.)! Gdy do tego dodamy jeszcze mistrzowski tytuł w Austrii oraz fakt, że Dobrowolski złote medale w PlusLidze zdobywał w dwóch różnych klubach to widać, jak ważną pełnił w nich rolę. W wywiadach, już po zakończeniu kariery, mówił, że chce w przyszłości usiąść na ławce trenerskiej w PlusLidze. Na razie skupił się na pracy z młodzieżą, ale jeśli na ławce będzie tak samo skuteczny, jak w trakcie swojej zawodniczej kariery, to być może w plebiscycie na 30-lecie Polskiej Ligi Siatkówki będzie kandydował także w kategorii trener".

Maciej DOBROWOLSKI
* ur. 19.03.1977 r. w Olsztynie.
*** kluby:**
1995-2003 AZS Olsztyn
2003-05 hotVolleys Wiedeń
2005-10 Skra Bełchatów
2010-11 Fart Kielce
2011-13 Resovia Rzeszów
2013-15 AZS Olsztyn
*** Sukcesy:**
– mistrzostwo Polski (7 tytułów): 2006, 2007, 2008, 2009, 2010, 2012, 2013
– mistrzostwo (2004) i wicemistrzostwo Austrii (2005)
* Puchar Polski: 2006, 2007, 2009
* brązowy medal Ligi Mistrzów: 2008, 2010
* srebrny medal Klubowych Mistrzostw Świata: 2009

KANDYDACI DO DRUŻYNY 20-LECIA
*** ROZGRYWAJĄCY**
Maciej Dobrowolski (1995-2003, 2013-15 – AZS)
Fabian Drzyzga (2002-03 – pierwsze kroki siatkarskie w Olsztynie)
Miguel Falasca (Hiszpania)
Sławomir Gerymski
Grzegorz Łomacz
Andrzej Stelmach (2011-12 – AZS Olsztyn)
Benjamin Toniutti (Francja)
Nicolas Uriarte (Argentyna)
Paweł Woicki (2015-20 – AZS)
Paweł Zagumny (2003-09 – AZS)
* Uwaga, obowiązuje kolejność alfabetyczna. Instrukcja głosowania oraz wybór drużyny: https://www.plusliga.pl/vote-Teams.html.

*** Maciej Dobrowolski**
(trener UKS Chemik Olsztyn)

– Patrząc tylko na wyniki, na te wszystkie medale, chyba mogłem gdzieś tam zakładać, że będzie ta moja nominacja, natomiast na pewno nie spodziewałem się tego. Bo jednak przez te 20 lat istnienia PlusLigi trochę wybitnych zawodników się przewinęło na tej pozycji... Na pewno bardzo mnie cieszy to, że znalazłem się w tak doborowym gronie, natomiast zdaję sobie też sprawę, że jednak paru topowych zawodników koło mnie się znalazło. Oczywiście, moim niespełnionym marzeniem pozostała reprezentacja, w której nie licząc tego, że przez parę dni byłem w szerokiej kadrze, nie udało mi się zaistnieć. Natomiast zrealizowałem się w lidze. Różne to były sezony: z dużą ilością grania, z mniejszą ilością, ale na pewno ogólnie mogę być z tego zadowolony.

Jak mówię, dla mnie to jest duża radość i wielkie wyróżnienie, bo to jednak jest 20 lat ligi. Ja dwa sezony „straciłem" w polskiej lidze, dlatego, że grałem w tym czasie w Austrii. Gdyby nie to, to na pewno miałbym więcej spotkań niż 331 (uśmiech). No, ale z drugiej strony, jak bym nie pojechał do Austrii, to pewnie nie wróciłbym do najlepszego polskiego klubu (Skry Bełchatów – red.). Raczej inaczej by się to wszystko potoczyło, więc uważam, że to był dobry pomysł z tym wyjazdem za granicę. Może nawet o parę lat za późno... Patrząc statystycznie: te dziewięć medali, bo na początku przywiozłem z Wiednia złoto i srebro, zdobytych w ciągu 10 lat to jest dobry wynik (uśmiech). A siedem tytułów w Polsce? To też wynik, który może długo być wysoko w historii PlusLigi. Wiadomo, Mariusz Wlazły jest jeden i nie sądzę, żeby ktoś pobił jego dziewięć złotych medali, ale ja też jestem szczęśliwy, że ta moja przygoda z siatkówką tak się potoczyła.

Co do mojej trenerskiej pracy, to jasne, że kiedyś chciałbym popracować także w seniorskiej siatkówce, ale myślę, że potrzebuję jeszcze chwili, żeby być na to gotowym. Porobiłem studia podyplomowe, w zeszłym roku zrobiłem pierwszą klasę trenerską, a przede mną jeszcze ta najwyższa – mistrzowska, no i spełniam się w pracy z młodzieżą, bo prowadzę zespoły młodzieżowe w Chemiku. Trzy finały mistrzostw Polski przez trzy lata z rzędu, a czwarty był w drodze, ale sezon został przerwany przez COVID-19 (kadetki UKS Chemik doszły do półfinału MP – red.). Kadetki, juniorki, juniorzy, seniorki w II lidze – staram się przez te szczeble przechodzić powoli... Miałem jakieś oferty z zewnątrz, ale ja 10 lat byłem poza Olsztynem, więc żebym znów miał stąd wyjechać, to musiałby mi się trafić jakiś wyjątkowo ciekawy, długofalowy projekt. Zresztą, mam co robić w Olsztynie, bo budujemy tu całą strukturę wokół Szkoły Mistrzostwa Sportowego, tak żeby stabilnie być w tej drugiej lidze, a w perspektywie może trzech lat powalczyć o I ligę. I to na bazie własnych zawodniczek. A mamy cztery czy pięć roczników bardzo fajnych, perspektywicznych siatkarek, więc jeśli nie pouciekają nam z Olsztyna, na co się nie zanosi, to spokojnie możemy tu zbudować naprawdę mocny ośrodek. I nawiązać w ten sposób do tradycji męskiej siatkówki młodzieżowej... **pes**

eprasa.pl 2cb446a7c8

29 LAT TEMU OLSZTYŃSKA URANIA

W SEZONIE 1990/91 W FINALE MISTRZOSTW POLSKI SPOTKALI SIĘ SIATKARZE AZS OLSZTYN I AZS CZĘSTOCHOWA. DECYDUJĄCY MECZ ROZEGRANO 25 MARCA W URANII, A NA TRYBUNACH OLSZTYŃSKIEJ HALI UPCHNIĘTO WTEDY PODOBNO CZTERY TYSIĄCE KIBICÓW!

Fot. archiwum klubu

AZS Olsztyn - mistrz kraju i zdobywca Pucharu Polski w sezonie 1990/91. W górnym rzędzie od lewej: W. Roman, P. Karwowski, D. Skotnicki, A. Wiśniewski, M. Sordyl, P. Szczotko; dolny rząd od lewej: A. Więcierkowski (menedżer), A. Grygołowicz (trener), M. Szyszko, A. Przeździecki, R. Roszewski, L. Urbanowicz, M. Sobczak, T. Kluchciński, A. Strzembski (lekarz), Z. Kamiński (trener odnowy)

Przed sezonem 1990/91 oczekiwania były olbrzymie, ale pojawiały się też poważne wątpliwości. „Gazeta Olsztyńska" z 18 października 1990 roku pisała: „Czy L. Urbanowicz, A. Wiśniewski, W. Roman, M. Szyszko, R. Roszewski, M. Sordyl i ich koledzy wytrzymają fizycznie obciążenia tylu spotkań i dalekich podróży? Jeśli chodzi o stronę sportową, wszyscy są optymistami. Gorzej przedstawia się sytuacja finansowa klubu. Może być tak, że zespół przeskoczy kolejną lub nawet kolejne przeszkody, a zabraknie środków na wyjazd lub przyjęcie rywala. Działacze robią wiele, by znaleźć dla zespołu odpowiednich sponsorów, ale dopóki nie zmienią się przepisy dotyczące przekazywania środków na cele społeczne, w tym wypadku na kulturę fizyczną, o bogatych sponsorów jest bardzo trudno".

- Rzeczywiście pod względem sportowym mieliśmy mocną ekipę – przyznaje po latach trener Andrzej Grygołowicz (poza już wymienionymi zawodnikami barw klubu z Kortowa bronili jeszcze: Piotr Szczotko, Przemysław Karwowski, Andrzej Przeździecki, Mariusz Sobczak, Dariusz Skotnicki i Tomasz Kluchciński).

- PRZECIEŻ W TAMTYM CZASIE W AZS BYŁO AŻ PIĘCIU REPREZENTANTÓW POLSKI, KTÓRZY GRALI NA UNIWERSJADZIE. DLA MNIE BYŁO TO JUŻ DRUGIE PODEJŚCIE DO PRACY Z OLSZTYŃSKIM ZESPOŁEM, A DZIAŁACZE NIE KRYLI, ŻE PO NIEUDANYM POPRZEDNIM SEZONIE MOIM CELEM JEST ZDOBYCIE ZŁOTEGO MEDALU – WSPOMINA TRENER GRYGOŁOWICZ, KTÓRY WCZEŚNIEJ PRACOWAŁ TEŻ W AVII ŚWIDNIK I MORZU SZCZECIN.

Powszechnie uważano, że najgroźniejszym rywalem olsztynian ponownie będzie AZS Częstochowa. „Co prawda z zespołu tego odeszło dwóch czy trzech graczy, ale tamtejsi szkoleniowcy posiadają do dyspozycji sporą grupę zdolnej młodzieży. Ponadto z Wałbrzycha do Częstochowy przeniósł się rozgrywający Stelmach".

Kto jeszcze mógł zagrozić AZS Olsztyn? „Do walki o medale powinien włączyć się krakowski Hutnik. Mistrzowie Polski z 1989 roku przygotowywali się do sezonu bardzo starannie. (...) Groźna powinna być Resovia, a przede wszystkim Czarni Radom".

Zgodnie z przewidywaniami zespoły z Olsztyna, Częstochowy, Rzeszowa i Radomia nadawały ton rozgrywkom. Po pierwszej rundzie tak przedstawiała się kolejność I ligi:

1. AZS Olsztyn	**13**	**19:6**
2. AZS Częstochowa	12	17:10
3. Resovia Rzeszów	11	16:9
4. Czarni Radom	11	12:13
5. Hutnik Kraków	10	11:13
6. Jastrzębie Borynia	9	13:18
7. Górnik Kazimierz	9	8:14
8. Płomień Sosnowiec	9	8:16

Tak przebieg pierwszej rundy na łamach „Gazety Olsztyńskiej" ocenił dziennikarz Marek Dabkus: „Oczywiście wydarzeniem rundy był bezpośredni mecz dwóch studenckich klubów rozegrany w minioną sobotę w olsztyńskiej Uranii. Olsztynianie wygrali, wykonali plan, ale ja na tę konfrontację patrzyłem raczej pod kątem przyszłych znacznie ważniejszych potyczek. Jest bowiem prawie pewne, że studenci spotkają się w wielkim finale play off. Kortowianie wygrali wyraźnie, czego się spodziewałem, gdyż dysponują w tej chwili znacznie większym potencjałem. Jednak częstochowianie zaprezentowali się z bardzo dobrej strony, lepiej niż oczekiwałem".

Co prawda redaktor Dabkus wysoko ocenił możliwości obrońców mistrzowskiego tytułu, ale jeszcze wyższą notę dał olsztyńskiej ekipie. „Tegoroczny skład personalny kortowian jest rzeczywiście imponujący. Cała szóstka występująca na parkiecie nosi na rękawach orzełki symbolizujące przynależność do reprezentacji Polski. I rzeczywiście każdy z zawodników prezentuje wysokie umiejętności, z tym zastrzeżeniem, że zespół nie stanowi jeszcze pełnego monolitu. Może to i dobrze, bo to rokuje nadzieje na lepszą, bardziej ustabilizowaną grę."

W pierwszej rundzie olsztynianie przegrali tylko z Czarnymi, bo, jak uważał Dabkus, „pozostali ligowcy nie mają takich możliwości jak studenckie zespoły i choć nie będą się zapewne liczyć w walce o złoto, to trzeba na nie uważać. Każdy chce wygrać z faworytem".

Po następnych trzech latach teza o wielkich możliwościach akademickich klubów całkowicie się zdezaktualizuje, ale w sezonie 1990/91 jeszcze nikt nie zdawał sobie sprawy ze zmian, które już wkrótce miały ogarnąć polską siatkówkę. Wielu fachowców uważało, że po latach dominacji klubów górniczych, hutniczych i wojskowych, lata 90. XX wieku będą należały do siatkarskich ośrodków akademickich.

- SIATKÓWKA JEST GRĄ DLA LUDZI INTELIGENTNYCH, KTÓRZY POWINNI UPRAWIAĆ SPORT I TRENOWAĆ - ARGUMENTOWAŁ TRENER STANISŁAW GOŚCINIAK, TWÓRCA POTĘGI CZĘSTOCHOWSKIEGO KLUBU I MISTRZ ŚWIATA Z 1974 ROKU.

Gościniak przewidywał, że dwa akademickie kluby powinny zagrać w wielkim finale, w którym będą miały równe szanse, no i tak też się ostatecznie stało.

Pierwsze dwa mecze finału rozegrano w Częstochowie, a kibice gospodarzy przecierali oczy ze zdumienia, bo pierwszego seta olsztynia-

eprasa.pl 2cb446a7c8

EKSPLODOWAŁA!

nie wygrali do 3! Gdy druga partia również zakończyła się zwycięstwem gości do 13, wydawało się, że podopieczni trenera Grygołowicza robią właśnie pierwszy krok w stronę mistrzowskiego tytułu. Nic z tego, bowiem nie dość, że częstochowianie wygrali trzy następne sety (15:9, 15:13, 15:11), to na dodatek następnego dnia wręcz zdeklasowali olsztynian, zwyciężając 3:0 (15:12, 15:4, 15:1)!

- Zagraliśmy bez kontuzjowanego Wiśniewskiego, więc wystąpił Sobczak, a Szczotko pojawił się na boisku jedynie na chwilę przy stanie 0:9 w trzecim secie, gdy zmienił Romana - przypomina trener Andrzej Grygołowicz. - Straszliwie nas wtedy zlali – dodaje po latach Mariusz Szyszko, rozgrywający AZS Olsztyn. - Inna sprawa, że w końcówce już odpuściliśmy. Pamiętam tylko, że podczas jakiejś przerwy prosiłem jedynie chłopaków, byśmy pograli chociaż z godzinę.

- Wracaliśmy do domu w podłych nastrojach – przyznaje z kolei Leszek Urbanowicz, środkowy olsztyńskiego zespołu. - Zwłaszcza żałowaliśmy straconej szansy w pierwszym meczu, w którym prowadziliśmy 2:0 w setach, a potem coś się zacięło...

Dwie porażki w Częstochowie oznaczały, że olsztyńscy siatkarze nie mieli już żadnego marginesu na błąd. Jeśli marzyli o mistrzostwie Polski, to musieli w Uranii wygrać trzy razy z rzędu.

Mimo nieudanego wyjazdu do Częstochowy rewanż w Olsztynie wywołał olbrzymie zainteresowanie wśród kibiców. - Już na pierwszym meczu Urania była pełna, ale na kolejnych spotkaniach okazywało się, że może być... jeszcze pełniejsza – mówi Leszek Urbanowicz.

W pierwszym olsztyńskim meczu gospodarze wygrali 3:2, natomiast w drugim już takich emocji nie było, bo tym razem siatkarze z Kortowa nie oddali rywalom nawet seta. W tej sytuacji o tym, komu przypadnie mistrzowska korona, miał zadecydować piąty mecz (wszystkie trzy w Olsztynie rozgrywano dzień po dniu: w sobotę, niedzielę i poniedziałek).

Decydujące spotkanie rozegrano 25 marca 1991 roku i przeszło ono do historii olsztyńskiej siatkówki – chociaż oficjalnie Urania miała około

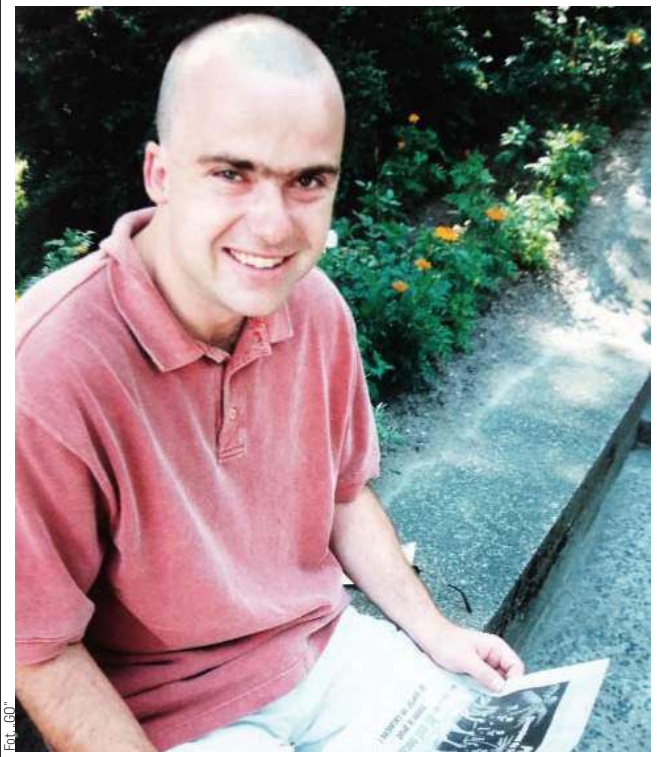

Fot. „GO"

Po sezonie 1993/94 rozgrywający Mariusz Szyszko odszedł z AZS Olsztyn

dwóch tysięcy miejsc, to można się spotkać z opiniami, że kibiców było grubo ponad dwa razy więcej („Gazeta Olsztyńska" podała, że widzów było około 3500).

- Dostaliśmy zgodę na sprzedaż kilkuset dodatkowych biletów - wyjaśnia Andrzej Grygołowicz. Ale ostatecznie do Uranii weszło znacznie więcej kibiców... - Stali wszędzie, a wokół boiska tworzyli gęsty kordon. Idąc na zagrywkę, trzeba było trochę ich odepchnąć, by zrobić sobie chociaż trochę wolnego miejsca – wspomina Leszek Urbanowicz. - Bez najmniejszej przesady można powiedzieć, że to było prawdziwe siatkarskie święto, na olbrzymie słowa uznania zasłużył też Klub Kibica i jego szef Jurek Mróz, który do dopingu skutecznie zachęcał wszystkich widzów w Uranii. Pamiętam, że arabscy studenci, którzy wtedy uczyli się w Olsztynie, przyszli na ten mecz w swoich strojach narodowych – dodaje z uśmiechem Urbanowicz, który podczas meczu został bohaterem ostatniej akcji. „Dokładnie o godz. 18.33, kiedy piłka po ataku Krzysztofa Stelmacha trafiła w pojedynczy blok Leszka Urbanowicza i spadła na pole częstochowian, tłum kibiców zgromadzonych wczoraj w olsztyńskiej Uranii niemal oszalał ze szczęścia".

TRZEBA PRZYZNAĆ, ŻE CZĘSTOCHOWIANIE TANIO SKÓRY NIE SPRZEDALI, BOWIEM PRZEGRALI W TRZECH SETACH DO 12, 16 I 13! A W DECYDUJĄCEJ PARTII GOŚCIE „WYCIĄGNĘLI" WYNIK Z 8:11 NA 13:11, POPISUJĄC SIĘ AŻ CZTEREMA SKUTECZNYMI BLOKAMI. OSTATECZNIE JEDNAK OSTATNI GŁOS NALEŻAŁ DO AZS OLSZTYN, KTÓRY WYSTĄPIŁ W SKŁADZIE: SZYSZKO, SZCZOTKO, URBANOWICZ, ROSZEWSKI, ROMAN, SORDYL, SKOTNICKI I KLUCHCIŃSKI.

Dwie sekundy po ostatniej akcji boisko zapełniły setki olsztyńskich kibiców, którzy zaczęli podrzucać oszołomionych ze szczęścia siatkarzy AZS Olsztyn. Tańczono, śpiewano i „odpalano" kolejne szampany. Dzisiaj na taki widok osoba odpowiadająca za porządek i bezpieczeństwo podczas meczu w najlepszym dla siebie wypadku dostałaby „jedynie" zawału serca.

Po krótkiej przerwie, gdy w Uranii udało się w końcu zapanować nad tłumem, zawodnicy AZS Olsztyn odebrali złote medale i kryształowy puchar za zdobycie mistrzostwa.

- A potem było klasycznie, czyli jakaś premia i wizyty w zakładach pracy – wylicza Leszek Urbanowicz, a Mariusz Szyszko dodaje: - Wiem, że już nigdy w życiu coś takiego się nie powtórzy, bo dzisiaj nikt by nie pozwolił, żeby tylu kibiców weszło do Uranii. Przyznaję, że przez chwilę poczuliśmy się bardzo ważni, jakąś premię rzeczywiście dostaliśmy, bo wtedy jeszcze nam płacili, natomiast za następny tytuł już nie dostaliśmy ani grosza. Ale Olsztyn nigdy nie był miejscem, gdzie płacono jakieś niebotyczne pensje. Tu zawsze grali trochę inni ludzie, niekoniecznie dla pieniędzy. Po zwycięskim sezonie szybko zaczęły się pierwsze straty – z zespołu odeszli Urbanowicz i Wiśniewski. Swoją drogą mało kto pamięta, że w decydujących meczach zabrakło Wiśniewskiego, któremu pękła rzepka, gdy graliśmy w... piłkę nożną – wspomina Szyszko, który w konkursie zorganizowanym przez „Przegląd Sportowy" został uznany za najlepszego rozgrywającego ligi. Inna sprawa, że w szóstce sezonu – oprócz Krzysztofa Stelmacha z AZS Częstochowa - znalazło się aż pięciu olsztynian: Leszek Urbanowicz, Mariusz Szyszko, Arkadiusz Wiśniewski, Witold Roman i Mariusz Sordyl.

Na koniec warto dodać, że w tym samym roku uniwersjadowa reprezentacja Polski - oparta w głównej mierze na pięciu olsztynianach - zdobyła złoty medal w Sheffield. - Tego sukcesu już nikomu nie udało się potem powtórzyć - wyjaśnia Andrzej Grygołowicz, który w Sheffield był asystentem Edwarda Skorka. Grygołowicz w tej samej roli był także dwa lata później na uniwersjadzie w Buffalo, gdzie Polacy zdobyli srebrny medal (m.in. Szyszko, Sordyl, Szalpuk, Roman).

ARTUR DRYHYNYCZ
a.dryhynycz@gazetaolsztynska.pl

* Wszystkie cytaty pochodzą z archiwalnych wydań „Gazety Olsztyńskiej".

O PIŁCE

Fot. Emil Marecki

Robert Lewandowski otrzymał aż 25 tysięcy głosów

Robert Lewandowski został najlepszym napastnikiem Bayernu Monachium XXI wieku. W internetowym głosowaniu telewizji Sky napastnik mistrzów Niemiec otrzymał aż 25 tys. głosów, co dało 62,1 proc. wszystkich głosów. Drugie miejsce wśród napastników zajął Giovane Elber (17,65), a trzecie Roy Maakay(10,91).
Łącznie w głosowaniu udział wzięło ponad 40 tys. osób. Z piłkarzy wciąż grających w Bayernie, poza Lewandowskim, wśród wyróżnionych znaleźli się też: Jerome Boateng, David Alaba i Thomas Mueller. Blisko był Manuel Neuer, ale ostatecznie przegrał z Oliverem Kahnem.
* Najlepsza jedenastka Bayernu Monachium w latach 2000-2020: Oliver Kahn (58,67 proc.) - Philipp Lahm (92,38), Lucio (38,89), Jerome Boateng (32,38), David Alaba (64,51) - Bastian Schweinsteiger (55,83), Michael Ballack (16,71), Thomas Mueller (45,98) - Arjen Robben (93,64), Franck Ribery (90,35), Robert Lewandowski (62,10).

* Z powodu pandemii koronawirusa rozgrywki zostały zawieszone prawie we wszystkich krajach. Prawie, bo za piłką wciąż biegają w czterech krajach: Nikaragua, Białoruś, Tadżykistan i Burundi. Angielski dziennik „The Times" nie ma wątpliwości, że kibice nie wrócą na stadiony, dopóki nie będzie dostępna szczepionka na koronawirusa. Jest to zgodne z badaniami opinii publicznej, które zostały przeprowadzone w USA. Okazało się, że około 70 procent kibiców zapowiedziało, że nie pojawi się na stadionach, dopóki się nie zaszczepi przeciwko koronawirusowi.
CIES (Międzynarodowe Centrum Badań nad Sportem) ocenia, że wartość piłkarzy w pięciu najsilniejszych ligach spadnie z powodu pandemii o 28 procent. Oznacza to, że majątek klubów zmaleje o ponad 9,3 miliarda euro.
* FIFA przyznała rację Zagłębiu Lubin w sporze z Genoą odnośnie transferu Filipa Jagiełły. Włoski klub ma 45 dni, by zapłacić lubinianom zaległe 800 tys. euro (ok. 3,64 mln zł). W przypadku niedotrzymania terminu na Genoę zostanie nałożony zakaz transferowy. 22-letni polski pomocnik kontrakt z Genoą podpisał w styczniu 2019 roku, ale do Włoch przeniósł się dopiero latem po zakończonym wypożyczeniu do Zagłębia.
Do tej pory w Serie A Jagiełło zanotował sześć ligowych występów.
* Portal 90minut.pl opublikował polską tabelę wszech czasów, w której kolejno uwzględniono liczbę sezonów w najwyższej klasie rozgrywkowej oraz liczbę zdobytych punktów. Zdecydowanym liderem jest Legia, poza tym warto zauważyć, że w czołowej dziesiątce jest aż osiem klubów, które obecnie występują w Ekstraklasie. **dryh**

TABELA

1. Legia Warszawa	83	3291
2. Wisła Kraków	80	2849
3. Ruch Chorzów	77	2428
4. Górnik Zabrze	62	2301
5. Lech Poznań	59	2170
6. ŁKS Łódź	66	1781
7. Pogoń Szczecin	47	1487
8. Śląsk Wrocław	41	1463
9. Widzew Łódź	35	1362
10. Zagłębie Lubin	31	1257

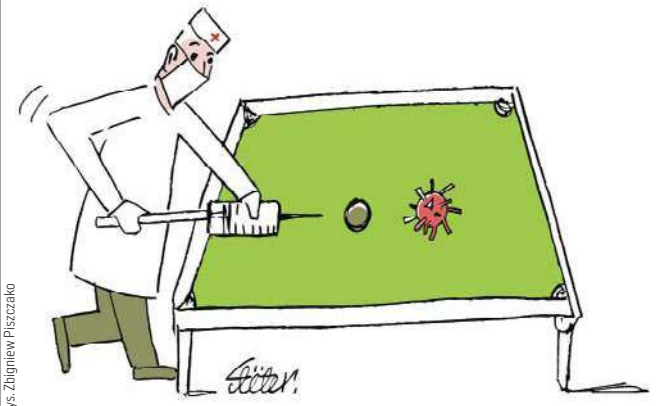

Rys. Zbigniew Piszczako

eprasa.pl 2cb446a7c8

A ON WCIĄŻ STOI, KRZEPKO PIŁKĘ DZIERŻĄC W DŁONI

Z dzieciństwa utkwił mi w głowie pewien mecz piłkarski rozegrany na piaszczystym boisku pasymskiej podstawówki. W mistrzostwach szkoły my, szóstoklasiści, zagraliśmy wtedy z klasą siódmą. Teoretycznie między nami był tylko rok różnicy, ale tylko teoretycznie, bo na przykład lider naszych rywali kilka razy - jak to się wtedy mówiło - „zimował". A poza tym był szkolnym chuliganem, ale to nie oznaczało, że potrafił też grać w futbol, więc co chwila piłka wpadała do bramki jego zespołu. W pewnym więc momencie postanowił zmienić zasady gry - na środku boiska chwycił piłkę w ręce, po czym dobiegł do naszej bramki i „zdobył gola", ciesząc się przy tym niczym niewiele wcześniej Domarski na Wembley.

I tak mecz wyglądał już do końca - dopadał do piłki, odpychał któregoś z nas, młodszych i słabszych, łapał ją w ręce i po chwili „zdobywał gola".

Przypomniałem tę historię, bo niedawno rozpoczął się u nas wyborczy mecz. Na początku też grano w miarę zgodnie z przepisami, ale wtedy mały Jarek na środku boiska złapał piłkę i już nie chciał jej nikomu oddać. I tak od tej chwili stoi i czeka, chociaż i rywale, i sędziowie, zrezygnowani zeszli z boiska. Jedynie duży Jarek chciał nieśmiało zainterweniować, że tak się nie gra, ale on zawsze był dość nieporadny, chociaż kręgosłup ma gumowy, więc tylko sobie nogę zwichnął i wylądował na aucie. Mały Jarek zatem wciąż stoi, krzepko piłkę dzierżąc w dłoni, bo chodzi mu jedynie o to, by dotrwać do ostatniej minuty tego „meczu", a wtedy w decydującej akcji poda do Mateusza, ten zagra do Eli, ta przy okazji zbierze kilka brzozowych witek, po czym odda piłkę Antoniemu. W tym momencie nad boiskiem zapanuje mgła (chociaż może to będzie hel?), rozlegną się dwa wybuchy, co doszczętnie zmyli obronę rywali (inna sprawa, że będzie to dość łatwe, bo obrona od dawna siedzi przecież w szatni), aż wreszcie na czystej pozycji znajdzie się Andrzej (i nie będzie to, niestety, ani Szarmach, ani Buncol). Najpierw się tradycyjnie nadmie, jego policzki przyjmą kolor dojrzałych malin, przymruży oczy, zrobi minę, jakby chciał powiedzieć coś mądrego w stylu: „to niewielki krok człowieka, ale wielki krok ludzkości", po czym z trzech metrów zdobędzie zwycięskiego gola. Co prawda przy strzale potknie się jeszcze o kępkę trawy, bo on przecież cały czas się uczy, a piłka - zanim wpadnie do siatki - po drodze odbije się od słupka i od głowy upadającego Andrzeja. Ale najważniejsze, że nikt mu już tego zwycięstwa nie odbierze, więc po chwili będzie się cieszył jak Domarski na Wembley...

Jeszcze trzeba będzie tylko znaleźć sędziów, którzy uznają, że mecz został rozegrany zgodnie z przepisami, ale z tym, co pokazują ostatnie lata, nie powinno być problemu. Jeden kandydat jest nawet w Olsztynie i jest to kandydat znakomity, bo gdyby naiwni rywale złożyli jakiś protest, to on już wie doskonale, co z takim papierem zrobić.

Na koniec - jako puentę - dodam jeszcze, że szkolny chuligan bardzo źle skończył, więc Jarosław i Andrzej też nie powinni czuć się bezpiecznie. Nawet po tak spektakularnie wygranym „meczu".

ARTUR DRYHYNYCZ

NIE KOMBINUJMY Z KORONAWIRUSEM

Czy mogliśmy uniknąć rozlania się koronawirusa z Chin na cały świat? Zapewne nie. Na pewno za to mogliśmy się lepiej przygotować na jego nadejście. Moglibyśmy, gdyby chińscy komuniści nie próbowali go ukryć. Tak myśli wielu ludzi na świecie. A jest wśród nich nie byle kto, bo przywódca najpotężniejszego (jeszcze) państwa czyli Donald Trump (który skądinąd sam nie dostrzegł, jakim zagrożeniem jest koronawirus).

A pytania, jak to naprawdę było z pojawieniem się koronawirusa, nie da się już zamieść pod dywan. Nie chodzi o to konkretnie, skąd się wziął, bo tego nie wiemy. Może wydostał się z laboratorium w Wuhan, gdzie prowadzano badania nad koronawirusami pochodzącymi od nietoperzy. Może powstał w sposób naturalny. Czyjeś umyślne działanie można jednak wykluczyć.

Ważniejsze są coraz głośniejsze podejrzenia, że chiński rząd, a dokładniej chińscy komuniści, celowo przez pewien czas ukrywali istnienie koronawirusa, a później to, że przenosi się przez ludzi.

Chiny przyznały, że wirus przechodzi z człowieka na człowieka 20 stycznia. A 23 stycznia odizolowali Wuhan. Tymczasem pierwsze przypadki zachorowań odnotowano dużo wcześniej. Ale, jak twierdzi na przykład grupa amerykańskich senatorów, chińscy komuniści po prostu ukryli pojawienie się wirusa. Było to zgodne z reżimową logiką. Dokładanie taką samą, jaką w 1986 roku kierowali się rosyjscy komuniści, próbując ukryć prawdę o Czarnobylu.

Wspominałem już w jednym ze swoich wcześniejszych felietonów o książce emerytowanego amerykańskiego generała Roberta Spaldinga „Niewidzialna Wojna", w której ten udowadnia, że komunistyczne Chiny prowadzą nowoczesną wojnę (w sferze gospodarczej i społecznej), której celem jest „przejęcie kontroli i wpływów na całej planecie bez uciekania się do agresji światowej". Ściśle nadzorują też swoich obywateli. A pojawienie się wirusa, którego nie mogli kontrolować stanowiło rysę na wizerunku supermocarstwa na zewnątrz i wszechmocnej władzy wewnątrz. Komuniści spróbowali więc zamieść problem pod dywan. Wierzyli, że sami opanują sytuację. Zadziałało to tylko na krótką metę, ale miało kolosalny wpływ na życie ludzi na całym świecie. Taki pogląd w USA jest coraz silniejszy. Ci, którzy uważają, że Chińczycy na początku epidemii czy to ja zlekceważyli czy potraktowali ideologicznie powołują się na badania naukowców z uniwersytetu w Southampton. Wynika z nich, że gdyby Chiny podjęły walkę z koronawirusem odpowiednio wcześniej, to globalne rozprzestrzenianie się wirusa udałoby się zmniejszyć o 95 proc. Chiny oczywiście zaprzeczają i twierdzą, że zrobiły wszystko, co należy.

Na świecie na początku 2020 roku był kraj, który nie kupił chińskiej wersji wydarzeń. To Tajwan. Władze tego państwa w ostatni dzień 2019 roku ostrzegły, że w Chinach pojawił się nowy, groźny wirus, który szybko rozprzestrzenia się wśród ludzi. Nikt się tym specjalnie nie przejął. Pewnie także i dlatego, że Chiny to potęga ekonomiczna, z którą trzeba dobrze żyć.

Dokładnie miesiąc później we Włoszech stwierdzono dwa pierwsze przypadki zachorowań na koronowirusa. U turystów, którzy przylecieli tam z Wuhan...

A my od wczoraj mamy obowiązkowo zakrywać nos i usta w przestrzeni publicznej. To jest dobra decyzja, choć trochę niepokoi niedookreśloność pojęcia „przestrzeń publiczna". — Przestrzeń publiczna nie jest zdefiniowana prawnie — potwierdził przed kamerami TVP minister Łukasz Szumowski.

To nie znaczy jednak, że od razu mamy kombinować i wynajdywać absurdy. Po prostu trzeba się zasłaniać wszędzie po wyjściu z domu czy mieszkania. Bo publiczne jest w takiej sytuacji każde miejsce, gdzie możemy natknąć się na innych ludzi. A poza tym tak będzie bezpieczniej dla nas wszystkich. Więc nie kombinujmy i nie szukajmy dziury w całym...

IGOR HRYWNA

POMYSŁY FANATYKÓW CZY AROGANCJA MORDERCÓW

Światopogląd, to nie jest temat zastępczy. Światopogląd to fundament, na którym budowane są nasze pozostałe działania. I nazywanie spraw związanych z tematyką światopoglądową zastępczymi, czy określanie projektu ustaw obywatelskich mających poparcie miliona Polaków pomysłami fanatyków, to zwyczajne chamstwo. Chamstwo, które nie mieści się w kategoriach debaty publicznej. To próba zamknięcia ust i dyskryminacji właśnie na tle światopoglądowym. To knajacki język nienawiści, wobec myślących inaczej niż wypowiadający owe słowa.

A takim określeniem „pomysłu fanatyków" przedstawicielka, pozostającej w totalnej opozycji partii, określiła projekt „Zatrzymaj aborcję". Wyklucza on dostępną do tej pory możliwość zabijania nienarodzonego dziecka, bo jest „uszkodzone". Zaostrzanie prawa aborcyjnego w Polsce oczywiście nie jest popularnym pomysłem i nie ma obowiązku się z nim zgadzać. Światopoglądu nie wolno narzucać, czy on jest taki, czy inny. Można o nim debatować, kalkulować możliwe kompromisy, sprawdzać nastroje panujące wokół konkretnych inicjatyw ustawodawczych przekuwających światopogląd na język prawa.

Dla mnie życie od poczęcia jest święte i powinno być chronione. Tak samo, jak życie każdego, kto już się urodził. Nie nazwę jednak zajadłymi fanatykami, ani tchórzliwymi mordercami uczestników czarnych marszy, które kilka lat temu zablokowały zaostrzenie prawa aborcyjnego. Nie będę ich obrażał. Światopogląd uczestników tych marszy jest inny niż mój. Różnice światopoglądowe, nie muszą prowadzić do wzajemnej nienawiści. Mogą stać się powodem rzeczowej, rozwijającej każdą ze stron debaty. Warunek jest jeden. To wzajemny szacunek. Bez względu na różnice w światopoglądzie. Ten, kto tych „drugich", różniących się od niego w sprawach ideowych, nazywa fanatykami, zamyka drogę do takiej debaty.

To określenie nastawione na konfrontację i nienawiść. Budujące barykady, na których politycy zwykli tworzyć linie podziału przydatne do wykorzystania w obliczonej na emocje propagandzie.

Zwyczajnie, polsko-polska wojna plemienna ma swoje granice. Są sprawy, w których reprezentantowi narodu nie wypada używać języka nienawiści. Nawet, jeśli szczerze nie zgadza się drugą stroną. I w sprawach dotyczących życia i zasad jego ochrony powinno to dotyczyć obu stron. Bez wyjątku. Kto nie okazuje szacunku postrzegającym świat inaczej niż on sam, sam nie zasługuje na szacunek.

STANISŁAW KRYŚCIŃSKI

eprasa.pl 2cb446a7c8