ISSN 1232-1931

TYGODNIK POWIATOWY

GAZETA MYSZKOWSKA

cena 4,99zł
(w tym 5% VAT)
4360 egz. + 451 abonament cyfrowy
Nr 20 (1464) rok XXIX 19.05.23- 25.05.2023
ISSN 1232-1931

UKAZUJE SIĘ OD 1993r. W GMINACH: MYSZKÓW, ŻARKI, PORAJ, KOZIEGŁOWY, NIEGOWA, KROCZYCE, WŁODOWICE, LELÓW, JANÓW

OKROPNA HISTORIA PEDOFILSKA Z KROCZYC. MĘŻCZYZNA MIAŁ ZGWAŁCIĆ DZIEWCZYNKĘ Z BLISKIEJ RODZINY

O tej historii aż huczy w Kroczycach, ale rozmawia się o tym po cichu. Sprawa dotyczy bowiem znanej w gminie rodziny prowadzącej rozległe interesy. Jeden z jej członków został oskarżony o czyny pedofilskie. Radosław N. z Kroczyc jest podejrzany o zgwałcenie dziewczynki poniżej 15 roku życia, z którą jest spokrewniony. W przypadku skazania za zarzucane mu czyny grozi mu nie mniej niż 3 lata więzienia, choć realnie dużo więcej. Górna granica to 12 lat pozbawienia wolności.

więcej strona 3

Nie jest prawdą, że podejrzany o czyny pedofilskie mieszkaniec Kroczyc miałby być działaczem klubu Skalniak Kroczyce. Nie pracował z dziećmi tego klubu- wyjaśnia jego wieloletni prezes

6 LAT I 4 MIESIĄCE DO ODSIADKI? TEN WYROK DLA RYSZARDA MACHA MOŻE SIĘ JESZCZE ZMIENIĆ!

Kilka tygodni temu pisaliśmy, że 18 kwietnia Sąd Rejonowy w Myszkowie ustalił nową karę łączną dla byłego Prezydenta Zawiercia, który już odsiaduje prawomocny wyrok 6 lat pozbawienia wolności. Ryszard Mach został skazany za wszystkie zarzucane mu czyny korupcyjne, ale ponieważ jeden czyn, wracał kilka razy do ponownego rozpoznania, dopiero z końcem 2022 roku ten, już drugi, wyrok skazujący stał się prawomocny. Ryszard Mach został skazany na kolejne 14 miesięcy kary więzienia.

więcej strona 5

eprasa.pl 2dd5d3a526

Butelką w ochroniarza

20-latek próbował wynieść ze sklepu alkohol i produkty spożywcze z ominięciem kasy. Ochroniarz placówki zorientował się w sytuacji i chciał zatrzymać rabusia oraz odzyskać towar. Wtedy sprawca zaatakował go, uderzył butelką i uciekł. Ale nie za długo cieszył się wolnością. Został bowiem wytropiony i zatrzymany przez policję.

Do tej kradzieży rozbójniczej doszło przed godz. 19 w sklepie przy ul. Obrońców Poczty Gdańskiej w Zawierciu. Na miejscu pojawili się policjanci, którzy sprawnie ustalili dane sprawcy i już następnego dnia go zatrzymali. Jak się okazało, to nie jedyne przestępstwa na sumieniu 20-latka.

-Mieszkaniec Zawiercia w marcu br. dokonał szeregu kradzieży produktów spożywczych, alkoholowych, perfumeryjnych i odzieżowych na szkodę miejscowych sklepów. Ponadto w kwietniu uszkodził rynny kilku budynków na terenie miasta, wyrządzając szkodę wartości 1,5 tys. zł. 20-latek ma też już sporą policyjną kartotekę –wyjaśnia Marta Wnuk, rzeczniczka policji w Zawierciu.

Sąd jednak nie znalazł podstaw do tymczasowego aresztowania agresora i – na razie - puścił go wolno, oddając go pod dozór policji. (pj)

Złodzieje w butach…

Wchodzili do sklepu obuwniczego niby na zakupy. Za część towaru płacili, a resztę wynosili… na nogach. Małżeństwo z Poręby zostało już zatrzymane przez zawierciańską policję i usłyszało zarzuty karne, bo łączna kwota skradzionego towaru wyniosła ponad 500 złotych. A to stanowi już przestępstwo, a nie drobne wykroczenie kończące się tylko wlepieniem mandatu.

W ubiegły piątek (12 maja) policjanci otrzymali zgłoszenie o kradzieży obuwia w sklepie przy ul. Leśnej w Zawierciu. Zatrzymana para już kilkukrotnie robiła zakupy w tym miejscu.

-Ekspedientki zorientowały się jednak, że poza zakupionym towarem, stali klienci wynoszą też dodatkowe obuwie. Małżeństwo podchodziło do kas z butami w rękach, za które chciało kupić, jednak jednocześnie na stopach mieli towar, za który para nie zamierzała płacić. Stare obuwie pozostawiali natomiast w sklepie –opisuje złodziejski proceder Marta Wnuk, rzecznik prasowa komendy policji w Zawierciu.

Jak ustalono, kilka dni wcześniej ci sami klienci skradli w podobny sposób dwie pary obuwia. Tym razem jednak - oprócz chęci wyjścia w nowych „pantoflach" - 41-latkowie postanowili wynieść dodatkowe dwa pudełka z towarem w środku. Mieszkańcy Poręby zostali więc formalnie zatrzymani przez wezwaną policję, a w trakcie przesłuchania przyznali się do winy. Za kradzież grozi im teraz od 3 miesięcy do 5 lat więzienia. (pj)

Apeluję do ludzi, którzy pracowali w MZM „Mystal" w latch 1980-84 lub do ich rodzin i znajomych aby odszukali w swoich pamiątkach, w domowych archiwach, materiałów dotyczących strajku w 1980 r., dokumentów z pierwszych miesięcy działalności „Solidarności" i ulotek robionych metodą zdjęciową w stanie wojennym.

Powtarzamy apel drukowany na początku roku, gdyż jak mówi Adam Skoka, są niewielkie, ale jednak są efekty tych poszukiwań.

Od ponad dwóch lat ja wraz z L. Oleksiakiem zbieramy materiały do publikacji wspominającej pierwszą „Solidarność". W pracy pomaga nam historyk z Częstochowy W. Ratarski.

Za wartościowe, nowe dla nas materiały obiecujemy sporą gratyfikację.

Proszę o telefon pod numer 505-793-619

Adam F. Sroka

GAZETA MYSZKOWSKA TYGODNIK POWIATOWY

Redakcja:
42-300 Myszków
ul. Sikorskiego 53/3

www.gazetamyszkowska.pl

GAZETA MYSZKOWSKA ukazuje się w piątek od 1993r. **Telefony do redakcji:** (34) 313 71 20 +48 536 334 438
Wydawca: „MyszPress" s.c. **Redaktor Naczelny:** Jarosław Mazanek j.mazanek@gazetamyszkowska.pl **tel. 602 514 030**
Zespół redakcyjny: Tomasz Urbański turbanski@gazetamyszkowska.pl Antoni Starowicz (ekspert podatkowy), Zdzisława Moskwińska (New York), Damian Liszczyk, Piotr Suszek, Czesław Orliński, Sebastian Michalak sebastian11346@o2.pl Współpraca: Aleksandra Makieła, Kamil Ambroży. Zdjęcia www.freepik.com
REDAKCJA I BIURO OGŁOSZEŃ: 42-300 Myszków ul. Sikorskiego 53/3 (34) 313 71 20 redakcja@gazetamyszkowska.pl gazetamyszkowska@pro.onet.pl
NASZE NOWE GODZINY PRACY: Pn-Wt 9^{00}-15^{00} SRODA 9^{00}-16^{00} CZWARTEK 9^{00}-12^{00} PIĄTEK nieczynne
Reklama: Sylwia Mazanek sylwia.mazanek@myszpress.pl tel. 602 398386 Nr konta do wpłat: MyszPress 51 2490 0005 0000 4530 6719 7466

Druk: POLSKA PRESS Sp. z o.o. Oddział Poligrafia Drukarnia Sosnowiec

Materiałów niezamówionych redakcja nie zwraca. Zaznaczamy sobie prawo skracania listów i tekstów nadesłanych. Za treść ogłoszeń i reklam redakcja nie odpowiada.

eprasa.pl 2dd5d3a526

OKROPNA HISTORIA PEDOFILSKA Z KROCZYC.

MĘŻCZYZNA MIAŁ ZGWAŁCIĆ DZIEWCZYNKĘ Z BLISKIEJ RODZINY

dok. ze str. 1

Skalniak Kroczyce? Na szczęście nie miał tu kontaktu z dziećmi!

W tej bulwersującej sprawie jest wiele plotek, że mężczyzna mógłby skrzywdzić większą ilość dzieci, ze względu na jego możliwy kontakt z dziećmi przez pracę. Rodzina prowadzi różnorodne interesy, ale działa też w branży hotelarsko-gastronomicznej. Są też wymieniani wśród sponsorów i działaczy Skalniaka Kroczyce. Wg. naszych ustaleń nic na to na razie nie wskazuje, aby Radosław N. miał kontakt z dziećmi w klubie sportowym.

-Bez przerwy przyjeżdżają dzieci w różnym wielu i różnej płci, od lat ukrywali pd swoim dachem człowieka, który krzywdzi dzieci. (…) Tam zawsze było coś nie tak -pisze ktoś w anonimie do redakcji wysłanym w Zawierciu. Pisze też o możliwym kontakcie mężczyzny oskarżanego o czyny pedofilskie, kontakcie z dziećmi w klubie Skalniak Kroczyce: -"Oni są tam prezesami, tam grają chłopcy".

W klubie LKS Skalniak Kroczyce zastaliśmy byłego prezesa Adama Lenartowicza. Nie pełni już funkcji, ale żyje tym klubem, wie o nim wszystko. Pytamy, czy Radosław N. jest działaczem klubowym, czy miał kontakt z dziećmi: -*Nie znam go osobiście i chyba nigdy go tu w klubie nie widziałem. Nie miał żadnych kontaktów z dziećmi, które u nas trenują.*

To niestety jedyna dobra wiadomość, jaka jest w tej okropnej sprawie, że nic nie wskazuje na to, żeby mężczyzna podejrzewany o czyny pedofilskie, mógł skrzywdzić któreś z dzieci w klubie. Do Prokuratury Rejonowej w Myszkowie pierwszy raz pytania wysłaliśmy 4 maja, po pierwszym anonimie jaki trafił do redakcji, abyśmy zajęli się tematem. Na szereg pytań, czy mężczyzna jest podejrzewany o skrzywdzenie jednego dziecka, czy też jego ofiar może być więcej, kto zawiadomił o możliwości popełnienia przestępstwa, PR Myszków udzieliła odpowiedzi tak ogólnikowej, że praktycznie żadnej. I dopiero po 14 dniach.

16 maja Prokuratura Rejonowa w Myszkowie pisze: - W odpowiedzi na Pana zapytanie, tyczące zatrzymanego mieszkańca Kroczyc, informuję że, z uwagi na dobro śledztwa, a przede wszystkim prawną ochronę interesów osoby pokrzywdzonej, w rzeczonej sprawie nie będą udzielane jakiekolwiek informacje.

Dodatkowo wskazuję, że w przypadku skierowania aktu oskarżenia zostanie złożony wniosek o wyłączenie jawności postępowania sądowego, co również determinuje zaprezentowane stanowisko prokuratora -pisze Prokurator Rejonowy w Myszkowie Małgorzata Ziernicka-Łubianka

Kroczyce. Wydawałoby się, że spokojna wieś, idealne miejsce wypadowe na Jurę. Okazuje się, że miejscowość ma swoje bardzo mroczne tajemnice. Czy o skłonnościach pedofilskich jednego z członków bogatej miejscowej rodziny wiedziano wcześniej?

Sąd Okręgowy potwierdza: jest areszt i zarzuty zgwałcenia osoby bliskiej,

dziecka!

Jak potwierdził nam sędzia Dominik Bogacz, rzecznik prasowy Sądu Okręgowego w Częstochowie, na wniosek Prokuratury Rejonowej w Myszkowie Sąd aresztował Radosława N. na okres od 18 kwietnia 2023 do 17 lipca 2023.

Sędzia Dominik Bogacz: -Decyzją Sądu mężczyzna został aresztowany. Sąd brał w swojej decyzji zarówno obawę matactwa podejrzanego, jak i też zagrożenie surową karą. Prokuratura przestawiła Radosławowi N. zarzuty z art. 197 pkt 1, 2 i 3 Kodeksu Karnego z w zw. z art. 11 kk., czyli zarzuty zgwałcenia osoby małoletniej, poniżej 15 roku życia, co jest klasyfikowane jako zbrodnia. Mężczyzna uważa, że nie powinien być w areszcie!

Od 18 kwietnia Radosław N. przebywa w areszcie. Sam jednak uważa, że trafił tam.. niesłusznie. 5 maja jego obrońca złożył zażalenie na tę decyzję, które Sąd Okręgowy w Częstochowie rozpatrywał w środę 17 maja. Jak potwierdza nam rzecznik częstochowskich sądów, sędzia Dominik Bogacz SO utrzymał w mocy decyzję o tymczasowym aresztowaniu podejrzanego.

Radosław N. jest podejrzany o dokonanie gwałtu na dziewczynce poniżej 15 roku życia, zmuszanie jej też do tzw. „innych czynności seksualnych". Dziewczynka jest z nim spokrewniona, co wynika już z samego zarzutu, z art. 197 par. 3 pkt 3 kk, który mówi dokonaniu gwałtu wobec wstępnego, zstępnego,

dokończenie na str. 5

eprasa.pl 2dd5d3a526

Odznaka dla Orkiestry Dętej OSP Żarki

(Żarki) Orkiestra Dęta Ochotniczej Straży Pożarnej w Żarkach z odznaką honorową „Zasłużony dla Kultury Polskiej". Nadaje się ją tym, którzy tworzą, upowszechnią i chronią kulturę. Wniosek złożył Burmistrz Miasta i Gminy w Żarkach Klemens Podlejski. W imieniu Ministra Kultury i Dziedzictwa Narodowego Piotra Glińskiego odznaczenie przekazał Sekretarz Stanu Szymon Giżyński podczas Powiatowej Pielgrzymki Rodzin Strażackich do Sanktuarium Matki Bożej Leśniowskiej (07.05.)

- To ważne odznaczenie jest wspaniałym uhonorowaniem 115-letniej działalności orkiestry, która pełniła nie tylko rolę jednostki kulturotwórczej, ale była także ogniskiem krzewiącym w lokalnym społeczeństwie patriotyzm i miłość do Ojczyzny – mówi kapelmistrz Tomasz Radosz, który wspólnie z zastępcą Magdaleną Biedroń odebrali odznakę. W trakcie uroczystości Piotr Zamorski przedstawił zarys historii orkiestry.

- Orkiestra jest naszą dumą. W 1905 roku powstała ochotnicza straż w Żarkach, a trzy lata później zaczęła działać orkiestra. Mamy jedną z najstarszych jednostek i orkiestr w okolicy – mówi Burmistrz Żarek Klemens Podlejski. Starania o odznakę były poczynione na początku tego roku. I stanowią jeden z elementów jubileuszu istnienia orkiestry. Wręczenie odznaki zaplanowano w czasie Powiatowej Pielgrzymki Rodzin Strażackich. Uczestniczą w niej druhowie z całego powiatu, są przedstawiciele gmin i powiatu. W trakcie wydarzenia odznaczono druhów i jednostki.

(red) Zdjęcia: Orkiestra Dęta Ochotniczej Straży Pożarnej w Żarkach.

Mimo łagodnej zimy smog nie pozwalał oddychać – znamy najnowszy ranking smogowych miejscowości

Pomimo ciepłej zimy smog dusił mieszkańców wielu miejscowości w Polsce – ujawnia raport Polskiego Alarmu Smogowego i Heal Polska. Analiza ostatniego sezonu grzewczego pokazuje, że najwięcej smogowych rekordzistów znajduje się na południu kraju: Nowej Rudzie, Suchej Beskidzkiej i Żywcu, gdzie mieszkańcy oddychali mocno zanieczyszczonym powietrzem aż przez ponad 2-3 miesiące. Zdaniem lekarzy wystarczy tylko kilka godzin wdychania smogu, by pojawiły się złe samopoczucie, bóle głowy, ataki astmy i duszności. Mimo tego rząd zawiesił normy jakości węgla na kolejne trzy miesiące.

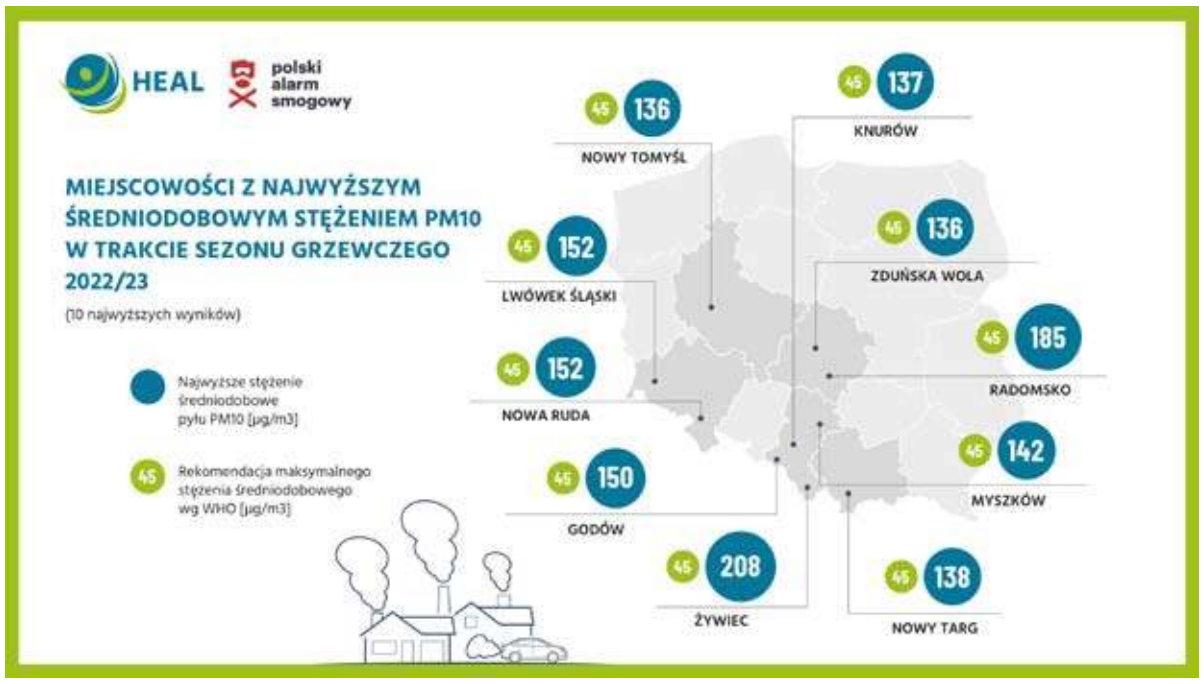

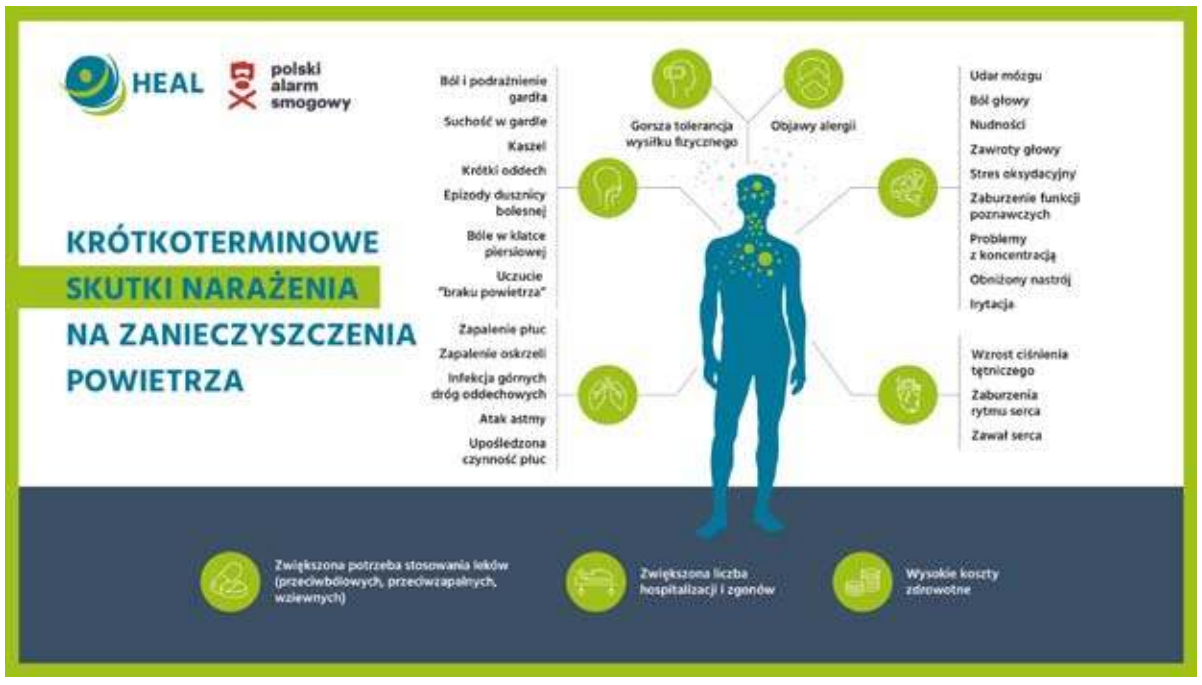

reklama

„Chorzy na smog" - raport PAS i HEAL Polska pokazuje stan powietrza w ostatnim sezonie grzewczym (1.10.2022 -31.03.2023). Mimo ciepłej zimy wiele miejscowości w Polsce miało fatalny stan powietrza. Na 211 miejscowości objętych monitoringiem pyłów zawieszonych PM10 aż 180 nie spełniało rekomendacji Światowej Organizacji Zdrowia (WHO) dotyczącej maksymalnej liczby "dni smogowych", czyli takich o zbyt wysokim stężeniu pyłu PM10. Najgorszy stan powietrza odnotowano w Nowej Rudzie (96 dni z przekroczeniem normy WHO), Suchej Beskidzkiej (79 dni) oraz Żywcu (72 dni). Z kolei najwyższe średnie stężenie dobowe pyłu PM10 – odnotowane w Żywcu – było niemal 5-krotnie wyższe niż zaleca WHO. Powyższa sytuacja miała miejsce mimo, że wielu mieszkańców oszczędzało opał, obniżając temperaturę w domach, a zima była dość łagodna. Ostatni rok to aż o 20% mniej dni sprzyjających smogowi niż pięć lat wcześniej (śr. temp. poniżej 0°C, wiatr poniżej 3 m/s).

- Pomimo wyjątkowo ciepłej zimy okazało się, że sezon grzewczy 2022/23 dla mieszkańców wielu miejscowości był bardzo ciężki. Tradycyjnie w czołówce widzimy te same miejscowości: Nową Rudę, Suchą Beskidzką czy Żywiec i Pszczynę. Ale ważne jest, byśmy ujrzeli problem szerzej: te miasta są reprezentantami setek polskich miejscowości, gdzie zanieczyszczenie powietrza wciąż jest bardzo wysokie, ale brakuje tam danych pomiarowych" – skomentowała ranking Anna Dworakowska z Polskiego Alarmu Smogowego.

- O chorobach przewlekłych z powodu smogu mówi się dużo, natomiast o konsekwencjach narażenia krótkoterminowego niewiele albo wcale – mówi Weronika Michalak z HEAL Polska - Niesłusznie, bo przekroczenia dopuszczalnych limitów wskazują, że ten problem to chleb powszedni mieszkańców polskich miast. To, że my lub nasze dzieci są rozdrażnione, zirytowane, boli nas głowa, może być konsekwencją oddychania zanieczyszczonym powietrzem. Niestety jednodniowa ekspozycja może prowadzić nawet do poważnych skutków zdrowotnych, np. udaru mózgu czy zawału serca. Ten wpływ widać wyraźnie w badaniach i statystykach szpitalnych – dodaje Weronika Michalak.

- Nawet krótkotrwały wzrost stężenia drobnych pyłów zawieszonych o 10 µg/m3 przekłada się na wzrost ryzyka zgonu z powodu udaru mózgu o aż o 11% - Gołym okiem widać, że w okresie

eprasa.pl 2dd5d3a526

OKROPNA HISTORIA PEDOFILSKA Z KROCZYC.

MĘŻCZYZNA MIAŁ ZGWAŁCIĆ DZIEWCZYNKĘ Z BLISKIEJ RODZINY ze str. 3

Kroczyce. Piękny stadion Skalniaka. Nic nie wskazuje na to, aby aresztowany mężczyzna mógł mieć kontakt z dziećmi trenującymi w klubie. To raczej zwykła plotka.

przysposobionego, przysposabiającego, brata lub siostry. Celowo, nie próbujemy nawet zawężać kręgu rodzinnego, z którego ma pochodzić ofiara gwałtu. Wg. nieoficjalnych informacji, jakie zdobyliśmy, prokuratura zgromadziła w tej sprawie bardzo mocne, i niestety bardzo drastyczne w treści dowody, świadczące na niekorzyść podejrzanego. W swoim komputerze który zabezpieczali policjanci kryminalni i na innych nośnikach, miały znaleźć się obciążające go filmy i zdjęcia, szczegółowo dokumentujące co robił dziewczynce. Jedna z mieszkanek Kroczyc, z którą rozmawialiśmy mówi: -Ja tego nie widziałam i chce chciałaby widzieć. Ale z tego co wiem, policjanci, którzy zabezpieczali dowody, odwracali głowę, tak okropne sceny były nagrane i sfotografowane.

Szczekociny. Mariusz M. miał też gwałcić córkę. Zaczął, gdy miała 6 lat!

Historia z Kroczyc, którą dzisiaj opisujemy, w dużym zakresie przypomina tę ze Szczekocin, opisywaną przez nas w roku 2020. Mariusz M. został oskarżony o wielokrotnie zgwałcenie własnej córki, którą zaczął wykorzystywać seksualnie gdy miała ledwie 6 lat. Dziewczynka sama zwróciła się o pomoc do pedagoga szkolnego, gdy miała już „dość". Dziecko miało tylko 11 lat. Mężczyzna takich samych czynów miał się dopuścić wobec drugiej dziewczynki, w chwili czynu 11 letniej, córki sąsiadów.

O sprawie pisaliśmy w serii artykułów:

ZEZNAWAŁ W SPRAWIE GWAŁTÓW NA DZIEWCZYNKACH ZE SZCZEKOCIN. ZOSTAŁ POBITY

Ojciec czy bestia

Tajemnice kamienicy w Szczekocinach. Czy jest trzecia ofiara?

Już w tamtej sprawie ze Szczekocin pojawiały się liczne tropy, a nawet dowody, że do seksualnego wykorzystywania dzieci dochodziło od kilku lat. Próbował tymi podejrzeniami zainteresować organa ścigania, gminę, ośrodek pomocy społecznej pan Zbigniew Plewniak. Bez skutku. Raczej spotkał się ostrzeżeniami, że „może odpowiadać za pomówienie". W szkole o swoich podejrzeniach, że ojciec może robić krzywdę dziewczynce mówiła kobieta z Rady Rodziców. Też bez skutku. Koszmar dziewczynki trwał kolejne, nawet 4 lata, aż była na tyle zdeterminowana, że sama opowiedziała o tym szkolnemu pedagogowi. Dopiero wtedy sprawą zajęły się organa ścigania, Mariusz M. został aresztowany.

Nie szukamy zbyt głębokich analogii do tej obecnie ujawnionej z Kroczyc.

Po za może dwoma: 1) najczęściej do seksualnego wykorzystywania dzieci dochodzi w kręgu rodzinnym.

2) Zwykle otoczenie gwałciciela, czy zboczeńca ze wstydu udaje nie „nie ma tematu" lub nawet chroni sprawcę.

W Kroczycach też padają komentarze, że Radosław N. był „dziwny". O tym, że rodzina mogła ukrywać jego patologiczne skłonności pisze też w anonimie wysłanym do redakcji nieznany nam autor.

Jarosław Mazanek

grzewczym, w miejscach i regionach, które są eksponowane na zanieczyszczenia powietrza, wzrasta liczba osób chorych i zgonów – podsumowuje lek. Tomasz Karauda, specjalista chorób wewnętrznych.

Poprawa jakości powietrza to proces wymagający działań na wszystkich szczeblach politycznych. Niestety z końcem kwietnia rząd przedłużył zawieszenie norm jakości węgla o trzy miesiące. Oznacza to, że węgiel marnej jakości trafi do pieców i kotłów również w nadchodzącym sezonie grzewczym. Decydenci powinni wyciągnąć lekcję z analizy sezonu smogowego 2022/23 – nie możemy doprowadzić do sytuacji, w której do domowych pieców znów trafi odpad węglowy, węgiel brunatny czy śmieci. Ważna jest także współpraca polityków i sektora zdrowia w działaniach na rzecz czystego powietrza. Jeszcze w tym roku będą oni mieli okazję wykazać się zaangażowaniem poprzez poparcie nowych standardów jakości powietrza UE zgodnych z zaleceniami WHO. (red)

6 LAT I 4 MIESIĄCE DO ODSIADKI? TEN WYROK DLA RYSZARDA MACHA MOŻE SIĘ JESZCZE ZMIENIĆ!

dokończenie ze strony 1

Sąd był więc zobowiązany do ustalenia nowej kary łącznej. Ta co do zasady, raczej nigdy nie sumuje się wprost. Było 6 lat, doszło 14 miesięcy, to będzie 7 lat i 2 miesiące. Tak nie jest. 18 kwietnia orzekająca w sprawie sędzia SR Myszków „doliczyła" Machowi 4 dodatkowe miesiące. Wydawało się, że to już koniec tej historii, że orzeczenie stanie się prawomocne. Otworzyłoby do dziś 77 letniemu skazanemu możliwość rozpoczęcia procedury przedterminowego zwolnienia.

Nic z tego! Musi jeszcze poczekać!

Jak się dowiedzieliśmy w środę 17 maja, Prokuratura Okręgowa w Częstochowie dopatrzyła się w orzeczeniu sądu uchybień proceduralnych i zdecydowała, że jednak złoży apelację od tego orzeczenia:

-Prokurator Jacek Otola, który jest referentem w tej sprawie uważa, że w orzeczeniu SR Myszków ustalającym nową karę łączną są błędy proceduralne. Prokuratura złoży więc w tej sprawie odwołanie od orzeczenia, a więc prawdopodobnie odwołanie będzie też dotyczyło wymiaru orzeczonej dla skazanego kary więzienia. Sąd wydłużył ten okres o 4 miesiące, a przypomnę, że oskarżyciel publiczny wnioskował o doliczenie 10 miesięcy, z orzeczonej prawomocnie kary 14 miesięcy pozbawienia wolności -mówi rzecznik prasowy Prokuratury Okręgowej w Częstochowie, prokurator **Tomasz Ozimek**.

Mamy więc typową, kryminalną „niekończącą się historię". Wg. wielu opinii, Ryszard Mach, gdyby przyjął inną linię obrony, przyznał się do winy, poszedł na współpracę z prokuraturą uzyskałby już kilka lat temu dużo łagodniejszy wyrok i od dawna cieszyłby się wolnością. Skazany ma dziś 77 lat. Do odsiadki zostało mu około 2, a może nawet 3 lata. Ostateczny czas pozbawienia wolności, jaki będzie miał jeszcze do odsiadki były prezydent Zawiercia poznamy nie wcześniej niż za kilka tygodni. A może miesięcy.

Karę więzienia Ryszard Mach odsiaduje w Zakładzie Karny w Wojkowicach.

Jarosław Mazanek

reklama

FIZJOTERAPIA

PRZYSTĘPNE CENY!

Pełny zakres usług
- fizykoterapia (ćwiczenia z fizjoterapeutą z tytułami magistra)
- krioterapia
- pole magnetyczne (magnetoterapia)
- ultradźwięki
- fonoforeza
- diatermia krótkofalowa

Przychodnia Lekarska J. Kleszczewski
Zawiercie ul. Parkowa 12 tel. do rejestracji 32 67 71 496

eprasa.pl 2dd5d3a526

Mistrzostwa Polski Mażoretek Dąbrowa Górnicza 2023

(Ogrodzieniec) W dniach 4.05.- 07.05.2023r. odbyły się Mistrzostwa Polski Mażoretek Związku Sportowego Mażoretek w Dąbrowie Górniczej.

Udział w Mistrzostwach wzieo blisko 60 zespołów z całej Polski. Wśród wyróżnionych poprzez eliminacje okręgowe znalazł się Zespół Mażoretek „FANTAZJA" działający przy Miejsko – Gminnym Ośrodku Kultury i Sportu w Ogrodzieńcu.

Po czterech dniach zmagań z najlepszymi zespołami mażoretkowymi z całej Polski mażoretki z Ogrodzieńca ostatecznie uzyskały tytuł II vice-mistrza Polski Mażoretek w kategorii mix układ sceniczny seniorki oraz tytuł II vice-mistrza Polski Mażoretek w kategorii mix mini formacja juniorki. Natomiast w kategorii 2x baton mini formacja juniorki nasze dziewczęta zajęły II miejsce.

Tytuły te pozwolą FANTAZJI wziąć udział w Mistrzostwach Europy, które odbędą się już pod koniec czerwca. (red) Zd UGiM Ogrodzieniec

Kontrole szamb w Gminach

1 stycznia 2023r. weszłą w życie nowelizacja ustawy Prawo wodne oraz ustawy o utrzymaniu czystości i porządku, które nakada na gminy obowiązek kontroli szamb, ewidencje wszystkich zbiorników bezodpływowych na terenie gminy oraz kontrole częstotliwości wywozów nieczystości.

Kontrola szamba co musisz okazać

Posiadacze szamb oraz przydomowych oczyszczalni ścieków są zobowiązani do posiadania umowy na odbiór nieczystości ciekłych podpisanej z firmą asenizacyjną oraz przechowywania dowodów uiszczenia opłat za wywóz nieczystości.

Każde skorzystanie z usługi firmy zajmującej się wywozem nieczystości, musi zostać udokumentowane czyli musimy mieć rachunek. Rachunki będzie trzeba okazać w przypadku kontroli w domu czy wezwania do urzędu.

Faktury za wywóz nieczystości powinny potwierdzać regularność ich wywozu.

Gmina ma również prawo skontrolować, czy szambo jest zbudowane zgodnie z przepisami prawa, szczególnie w zakresie jego lokalizacji i odległości od innych obiektów oraz czy jest szczelne.

(Poręba) Urząd Miasta poręba przeprowadza takie kontrole już od 2021 roku. Ostatnie kontrole (przeprowadzone w sierpniu b.r.) przyniosły zaskakujące wyniki. - Na 86 przeprowadzonych kontroli, aż w 55 przypadkach wykazaliśmy nieprawidłowości związane z częstotliwością wywozu szamba - mówi Renata Otręba, kierownik Referatu Ochrony Środowiska Urzędu Miasta Poręba.

Odprowadzał ścieki do studni

Renata Otręba dodaje, że w 14 przypadkach stwierdzono nielegalne odprowadzanie nieczystości ciekłych do kanalizacji deszczowej, w 5 przypadkach nielegalny przelew z szamba. W jednym z gospodarstw stwierdzono też brak wyposażenia nieruchomości w urządzenie służące do gromadzenia nieczystości ciekłych. To jednak nie koniec. Jedno z kontrolowanych szamb było nieszczelne, w jednym przypadku mieszkaniec Poręby ścieki z szamba odprowadzał do studni.

Przypominamy; kary za nieprawidłowe postępowanie w przypadku opróżniania szamba sięgają nawet 5 tysięcy złotych. (red)

GARAŻ DLA KARETEK

(Pilica) W dniu 28 kwietnia, odbyło się uroczyste przekazanie do użytkowania nowo wybudowanego garażu dla ambulansu zespołu ratownictwa medycznego stacjonującego w Pilicy.

Nowo oddany garaż to pierwszy etap modernizacji Stacji Pogotowia Ratunkowego w Pilicy. Planowany jest również zakup nowego ambulansu do Pilicy wraz ze sprzętem, którego wartość szacowana jest na ponad 800 tysięcy złotych oraz remont i modernizacja pomieszczeń pogotowia. Projekt współfinansowany z budżetu Miasta i Gminy Pilica oraz środków SP ZOZ Rejonowego Pogotowia Ratunkowego w Sosnowcu.

(red) Zd. UMiG Pilica

RANNE DZIKIE ZWIERZĘTA

(Myszków, Zawiercie) Jeżeli zauważysz ranne lub bezdomne zwierzę zadzwoń pod numer alarmowy 112 lub do Straży Miejskiej w Myszkowie lub Zawierciu.

W razie kolizji z dzikim zwierzęciem zawsze należy jak najszybciej powiadomić służby lub Straż Miejską. Zabezpieczyć miejsce wypadku. Zwierzę można spróbować ewentualnie nakryć kocem. Nie uspokajać dotykiem, nie głaskać. Należy ograniczyć kontakt ze zwierzęciem także z tego powodu, że jest to dzikie zwierzę i kontakt z człowiekiem jest równie traumatyczny jak sam wypadek.

Straż Miejska w Myszkowie tel. 34 313 21 42 lub 602 396 451. Kontaktować się można w godzinach 7.00 - 21.00. Straż Miejska Zawiercie tel. 986, 32/672-18-24 (red)

Zdjęcia i porady orodekjelonki.pl

Młoda lisiczka została znaleziona ze złamaną nogą, została zoperowana, pod czujnym okiem weterynarza doszła do siebie i została przywieziona do Ośrodka Jelonki.

Przedszkolaki z Praja w Funzeum

(Poraj) Dzieci z grup Motylki i Misie z Samorządowego Publicznego Przedszkola w Poraju Leśne Skrzaty wybrały się na wycieczkę do Funzeum – Muzeum Światła i Koloru w Gliwicach.

Funzeum to zarówno nowoczesne muzeum, jak i świetny, rodzinny park rozrywki, w którym można bawić się do woli w otoczeniu mnóstwa kolorów i pięknych, zaskakujących aranżacji. To miejsce, gdzie sztuka i nauka spotykają się z dobrą zabawą. Gliwickie muzeum wykorzystuje nowoczesne technologie cyfrowe i umożliwia dzieciom zdobywanie wiedzy w sposób: nowoczesny, interesujący i zapewniający rozrywkę.

Nasze przedszkolaki odwiedziły 3 strefy: koloru, światła i relaksu. Zaraz po przywitaniu, wraz z przewodnikiem, dzieci wyruszyły w bajkowy świat kolorów. Na dzieci czekały 32 ekspozycje w siedmiu kolorach tęczy. Były tam między innymi: „tęczowe ławeczki", wielkie plastry miodu, zielona dżungla i wiele innych ekspozycji. Odwiedziły też salę z pryzmatem- bryłą pokazującą z jak wielu barw tak naprawdę składa się białe, „bezbarwne" światło. Następnie w Interaktywnej Rysilandii, każde dziecko miało za zadanie pokolorować wybrane przez siebie zwierzątko, które później zostało ożywione i można je było zobaczyć w ruchu na wielkiej ścianie.

(red) Zd. UGPoraj

eprasa.pl 2dd5d3a526

Ponad 80 proc. seniorów nie wykupuje recept ze względu na brak pieniędzy

– Obecna sytuacja ekonomiczna w Polsce bardzo źle wpływa na osoby starsze, które nie wykupują leków ze względu na ich wysokie ceny – mówi Elżbieta Piotrowska-Rutkowska, prezeska Naczelnej Rady Aptekarskiej. Z badania przeprowadzonego przez Koalicję „Na pomoc niesamodzielnym" wynika, że dotyczy to aż 8 na 10 seniorów. Przerwy w terapii powodują u nich zaostrzenie chorób przewlekłych, które często kończy się hospitalizacją. Dlatego organizacje pacjenckie postulują rozszerzenie dostępu do bezpłatnych leków również dla pacjentów między 70. a 75. rokiem życia. Najnowsze zapowiedzi partii rządzącej, które padły w ramach kampanii wyborczej, idą nawet dalej.

Pod koniec marca br. Rada Organizacji Pacjentów, działająca przy Rzeczniku Praw Pacjenta, wystosowała do ministra zdrowia apel dotyczący poszerzenia dostępu do bezpłatnych leków dla seniorów o młodszą populację pacjentów w wieku 70+. Podpisało go w sumie ponad 50 organizacji zrzeszonych przy RPP. Na potrzebę obniżenia przedziału wiekowego, od którego osoby starsze będą mogły otrzymywać bezpłatne leki, zwraca uwagę także Naczelna Rada Aptekarska.

– W tej chwili dostęp do darmowych leków mają seniorzy 75+. Obniżenie tego wieku i dostępności darmowych leków dla grupy seniorów 70+ byłoby bardzo ważnym elementem poprawy ich sytuacji – mówi agencji Newseria Biznes Magdalena Osińska-Kurzywilk, prezeska Koalicji „Na pomoc niesamodzielnym".

Badanie przeprowadzone przez koalicję w sierpniu 2022 roku pokazało, że wydatki na leki obciążają budżety domowe 95 proc. osób starszych, a 80 proc. seniorów zdarza się nie wykupić całości lub części recepty z uwagi na cenę leku i konieczność oszczędności w domowym budżecie. W ostatnich miesiącach wskutek rosnącej inflacji sytuacja seniorów jeszcze się pogorszyła. Dlatego w tym roku Koalicja „Na pomoc niesamodzielnym" przeprowadziła kolejne badanie – tym razem zarówno wśród seniorów, jak i ich opiekunów oraz członków personelu medycznego. Tym razem 82 proc. respondentów wskazało wysokie ceny leków jako jeden z najważniejszych problemów, z jakimi borykają się osoby starsze. Niemal wszyscy (98 proc.) wskazali też, że obecna, trudna sytuacja gospodarcza negatywnie odbija się na ich codziennym funkcjonowaniu.

– Seniorzy nie wykupują leków, a z tym wiąże się niesystematyczne przyjmowanie tych leków, np. co drugi dzień albo co drugi miesiąc. W kontaktach z lekarzami POZ bardzo często dostajemy też informacje, że zgłaszają się do nich seniorzy, u których występuje nagłe pogorszenie stanu zdrowia i podczas wywiadu okazuje się właśnie, że po prostu nie wykupili swoich leków – mówi prezeska koalicji.

Przerwy w terapii i niesystematyczne przyjmowanie leków powodują, że u pacjentów dochodzi do zaostrzenia chorób przewlekłych, co często kończy się hospitalizacją. To zaś generuje większe koszty i obciążenie dla całego systemu opieki zdrowotnej.

Jak wskazuje Elżbieta Piotrowska-Rutkowska, w aptekach często są dostępne tańsze leki generyczne, czyli zamienniki oryginalnych leków referencyjnych. Mają to samo działanie i są w pełni bezpieczne, a dzięki niższej cenie nie stanowią tak dużego obciążenia dla budżetu osób starszych. Jednak seniorzy podchodzą do nich sceptycznie.

– Farmaceuta na pewno poleci taki lek i wówczas koszty farmakoterapii mogą zdecydowanie spaść. Pacjenta będzie stać na wykupienie tego leku, dzięki czemu jego stan zdrowia nie ulegnie pogorszeniu. Jednak z naszych doświadczeń wynika, że seniorzy często boją się zamienników, nie darzą ich zbytnim zaufaniem, są przyzwyczajeni do odpowiedniej wielkości czy koloru tabletki. Dlatego tutaj kluczowa jest edukacja pacjentów senioralnych, żeby nie bali się korzystać z zamienników, bo są to leki bezpieczne, a tańsze – mówi prezeska NRA.

Jak wskazuje, często zdarzają się też sytuacje, w których seniorzy rezygnują z wykupywania i przyjmowania droższych leków, decydując się w zamian na suplementy diety.

– Wszechobecna reklama w mediach i internecie powoduje, że darzą większym zaufaniem suplementy, które mają ich zdaniem cudowną moc uzdrawiania. Zdarza się też, że odstawiają przy tym swoje leki. I tutaj kluczowa jest rola lekarza i farmaceuty, którzy powinni edukować pacjenta o konieczności zażywania leków. Jeżeli on już zdecyduje się na kupienie suplementu, wówczas powinien to skonsultować z lekarzem lub farmaceutą, ponieważ reklamowane preparaty często nie są im w ogóle potrzebne – mówi Elżbieta Piotrowska-Rutkowska. Newseria (red)

W Łazach rusza program Ciepłe Mieszkanie

(Łazy)Gmina Łazy zawarła umowę w ramach programu „Ciepłe Mieszkanie" z Wojewódzkim Funduszem Ochrony Środowiska i Gospodarki Wodnej w Katowicach.

W związku z powyższym od 15 maja 2023r, uruchomiony zostanie nabór wniosków dla osób fizycznych, posiadających tytuł prawny wynikający z prawa własności lub ograniczonego prawa rzeczowego do lokalu mieszkalnego, znajdującego się w budynku mieszkalnym wielorodzinnym.

Program „Ciepłe Mieszkanie" to dofinansowanie przeznaczone dla właścicieli lokali w budynkach wielorodzinnych, którzy chcą przeprowadzić w nich termomodernizację. Można otrzymać je między innymi na nowe źródło ciepła, podłączenie do wspólnego efektywnego źródła ciepła, instalacje c.o., a także wymianę nieszczelnych okien i drzwi.

Wniosek do pobrania dostępny jest na stronie internetowej www.bip.lazy.pl w Zakładce „Ciepłe Mieszkanie".

Wnioski w formie papierowej można otrzymać w Wydziale Gospodarki Komunalnej, Lokalowej i Ochrony Środowiska przy ul. Pocztowej 14 w Łazach.

Wnioski można składać w Wydziale Gospodarki Komunalnej, Lokalowej i Ochrony Środowiska przy ul. Pocztowej 14 w Łazach, w godzinach urzędowania tj. poniedziałek od 7.30-17.30, wtorek-czwartek od 7.30-15.30, piątek od 7.30-13.30, nadać pocztą lub przesłać za pośrednictwem ePuap.

Osoby zainteresowane ww. dofinansowaniem proszone są o kontakt z pracownikami Wydziału Gospodarki Komunalnej, Lokalowej i Ochrony Środowiska w Łazach, tel. 32/ 67 29 422, wew.171,159 i 138. (red)

II Festiwal Szlachecki Urodziny Michała

10 czerwca w Sołectwie Rokitno Szlacheckie odbędzie się „II FESTIWAL SZLACHECKI - URODZINY MICHAŁA".

To wyjątkowe przedsięwzięcie związane jest z świętowaniem urodzin właściciela miejscowych dóbr ziemskich Michała Poleskiego, urodzonego w 17 czerwca 1839 roku w Rokitnie Szlacheckim, studenta przyrody i rolnictwa w wielu ośrodkach europejskich między innymi w Sorbonie i na Uniwersytecie w Heidelbergu. Właściciel dóbr Rokitno Szlacheckie i Włodowice

W ramach wydarzenia zaplanowano m.in.:

- warsztaty lokalnego rękodzieła
- degustacje potraw regionalnych
- prezentacje strojów i tańców szlacheckich,
- prezentacje artystyczne
- „Strefa zabaw" dla najmłodszych,
- parada motocykli

a także Konkurs kulinarny na najlepszy „Bigos szlachecki" (red)

Nowa moda, czy realna pomoc dla palaczy?

Szkodliwości i rzucaniu palenia poświęcono wiele analiz, artykułów i debat. Ale świat wyraźnie dochodzi do etapu, w którym społeczeństwo bez dymu tytoniowego będzie koniecznością i faktem, a nie pieśnią przyszłości. Unia Europejska postawiła przed swoimi krajami jasny cel – skończyć z dymem tytoniowym do 2040 roku. Na najlepszej drodze jest Szwecja, która ma perspektywy osiągnięcia celu już w 2024 roku.

Program Smoke Free Sweden 2023 to dowód na potężne ambicje Szwecji w zachęcaniu własnego społeczeństwa do rezygnacji z papierosów. Od przeszło 50 lat liczba palaczy zmniejsza się tam radykalnie i obecnie kształtuje się na poziomie 5,6 procenta. Według WHO kraj uznany zostanie za wolny od dymu tytoniowego w momencie, kiedy zredukuje liczbę palaczy poniżej 5 procent swojej populacji.

Za Szwecją podążają inne kraje – nie tylko w Europie. Wielka Brytania, Nowa Zelandia, a ostatnio także Republika Południowej Afryki dążą do wzmocnienia swojej polityki redukcji szkód, czyli oferowania palaczom produktów zastępujących papierosy, o obniżonej szkodliwości.

E-papierosy, podgrzewacze tytoniu czy saszetki nikotynowe to nikotynowe alternatywy, które coraz częściej wskazywane są przez ekspertów, w tym lekarzy, jako efektywny sposób przeciwstawienia się najbardziej szkodliwej formie tego nałogu, czyli tradycyjnemu paleniu. Duży nacisk na ich propagowanie kładą pozarządowe organizacje zajmujące się ochroną zdrowia, ale polityka ich wdrażania w ramach tytoniowej alternatywy wychodzi również od rządów poszczególnych państw.

Według szacunków ekspertów, redukcja konsumpcji tytoniu przełożyłaby się – tylko w Europie – na ocalenie około 35 milionów ludzi w ciągu dekady. Szwecja ma bowiem najniższy na Starym kontynencie odsetek zachorowań na raka.

- Używanie nikotyny w postaci beztytoniowych saszetek jako substytutu papierosów palnych poparte jest licznymi badaniami wskazującymi, że możliwe jest dostarczenie czystej farmakologicznie nikotyny w ilościach odpowiadających wypaleniu papierosa – mówi profesor Halina Car kierownik Zakładu Farmakologii Doświadczalnej Uniwersytetu Medycznego w Białymstoku.

Oczywiście, eksperci wciąż dostrzegają zróżnicowane skutki korzystania z produktów zawierających nikotynę. Jednak sukces Szwecji pozwala zakładać, że to właśnie saszetki nikotynowe będą dla wielu palaczy sposobem na – częściowe przynajmniej – wyjście z nałogu i redukcję szkód wywołanych paleniem papierosów.

Saszetki nikotynowe są stosunkowo krótko obecne na polskim rynku, ale można wybierać spośród różnych produktów (np. od ok. 2 lat dostępne są saszetki VELO). Jako alternatywna dla tradycyjnych papierosów kategoria saszetki nikotynowe pojawiły się najpóźniej, ale już doczekały się poważnych opinii i ekspertyz1.

eprasa.pl 2dd5d3a526

Rzeki solą płynące

W przestrzeni publicznej do niedawna bardzo trudno było dotrzeć do informacji, która dla organizacji przyrodniczych i naukowców wydaje się oczywista – że za większość zasolenia wód rzecznych w Polsce odpowiada górnictwo. Odpowiedzialność za katastrofę odrzańską, w przekazie mediów i polityków, była rozproszona i niesprecyzowana.

Postanowiliśmy przedstawić na podstawie publicznie dostępnych danych, gdzie leży faktyczna odpowiedzialność za zasolenie polskich rzek. W naszej analizie wykorzystaliśmy dane z PRTR, czyli Krajowego Rejestru Uwalniania i Transferu Zanieczyszczeń.

Pod lupę wzięliśmy chlorki, które stanowią ponad połowę soli zawartych w wodach pokopalnianych. Baza PRTR nie obejmuje siarczanów, które również są ważnym elementem antropogenicznego zasolenia wód. Przeanalizowaliśmy też zrzuty metali ciężkich.

W 2020 roku zgodnie z PRTR do wód i ścieków wprowadzono ponad 3 miliony ton chlorków i 829 ton metali ciężkich.

By przyjrzeć się bliżej danym w państwowej bazie PRTR, wprowadziliśmy podział na kategorie, zgodny z powszechnie wyróżnianymi w publicznym dyskursie sektorami gospodarki:
górnictwo,
hutnictwo, przemysł ciężki i energetyka konwencjonalna,
pozostały przemysł,
odpady i ścieki przemysłowe i niebezpieczne,
odpady i ścieki komunalne (inne niż niebezpieczne),
sektor rolno-spożywczy.

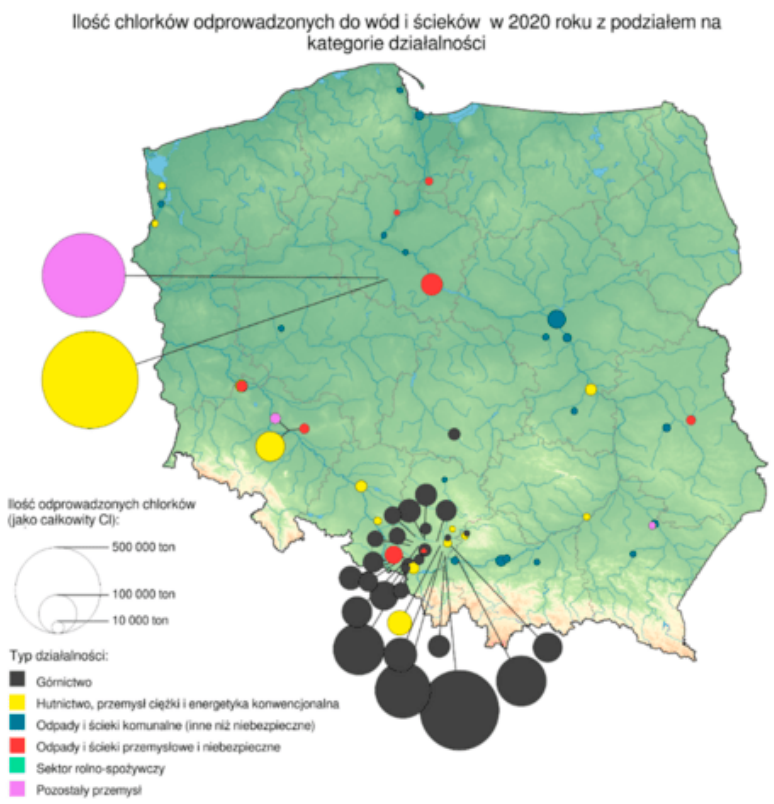

Górnictwo – niechlubny mistrz zasolenia rzek

Analiza danych wskazuje, że branżą odpowiedzialną za większość zrzutów chlorków do wód i ścieków – a więc za zasolenie wód rzecznych w Polsce – jest górnictwo (51,2% emisji łącznie do wód i ścieków). Źródłem chlorków w tej branży są wody podziemne, które zakłady górnicze odpompowują w ramach prowadzonych odwodnień, koniecznych do wydobycia węgla. Im głębiej sięgają wyrobiska kopalni, tym bardziej zasolona woda. Regionem, w którym zrzuty chlorków są największe, jest Górny Śląsk.

Na drugim miejscu jest hutnictwo, przemysł ciężki i energetyka konwencjonalna. W tej kategorii dominuje produkcja sody, która wiąże się z odpompowaniem i przetwarzaniem solanek oraz odprowadzaniem zbędnych, wykorzystanych już solanek do wód i ścieków.

Na trzecim miejscu jest pozostały przemysł – w tym chemiczny oraz papierniczy. W procesach technologicznych wykorzystywanych w tych gałęziach przemysłu wykorzystuje się związki chloru, które następnie trafiają do wód i ścieków.

Wyniki naszej analizy wskazują, że należące do samorządów komunalne zakłady oczyszczania ścieków (które mają obowiązek raportowania do PRTR) są odpowiedzialne za mniej niż 3% emisji chlorków do wód i ścieków, podczas gdy górnictwo ponad 50%, a przemysł ciężki i energetyka 26%.

Liderzy zrzutu chlorków

Ranking firm emitujących chlorki do wód i ścieków liczy 45 miejsc. Pierwsze dziesięć firm odpowiada za 93% emisji chlorków. Pięć z nich to firmy związane z górnictwem węglowym, a trzy – z energetyką.

Najwięcej chlorków do wód i ścieków zrzucają:

Ciech Soda Polska S.A. (2 zakłady przemysłowe, łącznie 36% emisji),

Polska Grupa Górnicza S.A. (11 zakładów górniczych, łącznie 30% emisji),

Przedsiębiorstwo Gospodarki Wodnej i Rekultywacji S.A. (6,6% emisji).

a zakłady działają często w trybie 24/7. Jednak mimo sporego pola do zaniżania wielkości zrzutów, dane zgromadzone w PRTR porażają.

Sól nie powinna trafiać do wód słodkich, a zakłady odpowiedzialne za jej zrzuty powinny sowicie za to płacić, aby pokryć koszty wywołanych przez siebie zniszczeń w środowisku. Za katastrofę ekologiczną Odry zapłacimy wszyscy, a tymczasem przedstawiciele rządowych instytucji próbują zamiatać problem pod dywan i szukają winnych wszędzie, tylko nie w branży górniczej – mówi Katarzyna Czupryniak, Specjalistka ds. Ochrony Ekosystemów Wodnych w WWF Polska.

Materiał i zdjęcia WWF Polska

Metale ciężkie w polskich rzekach

Zasolenie ścieków często idzie w parze z wysoką zawartością metali ciężkich, które są bardzo toksyczne, a przez to niebezpieczne dla środowiska i dla zdrowia ludzi – dlatego w naszej analizie uwzględniliśmy także metale ciężkie raportowane do PRTR: arsen (As), kadm (Cd), rtęć (Hg), nikiel (Ni), ołów (Pb) i cynk (Zn).

Kategorią działalności przodującą w emisjach metali ciężkich do wód i ścieków jest hutnictwo, przemysł ciężki i energetyka konwencjonalna (71% emisji do wód i ścieków).

W rankingu zrzutów metali ciężkich do wód i ścieków znajduje się 147 zakładów raportujących emisje As, Zn, Cd, Ni, Pb, Hg do PRTR. Pierwsza piątka odpowiada za 88% emisji.

Na pierwszym miejscu w rankingu jest Huta Miedzi Głogów, należąca do KGHM Polska Miedź S.A (55,3% emisji do wód i ścieków).

Raportując dane do PRTR, przedsiębiorcy sami monitorują zrzucane przez siebie zanieczyszczenia i wypełniają raporty o zrzutach. Nie wiemy, jak dokładnie te informacje są weryfikowane przez GIOŚ. Wiemy natomiast, że kontrole Wojewódzkich Inspektoratów Ochrony Środowiska prowadzone w zakładach przemysłowych budzą wiele wątpliwości i często są nieefektywne, **bo np. przedsiębiorca wie o planowanej kontroli z wyprzedzeniem.**

Ponadto kontrole są prowadzone za dnia, w godzinach pracy urzędników,

Komórki rakowe można zmienić w komórki zwalczające raka

Komórki nowotworowe można bezpośrednio przekształcić w przeprogramowane przez nowotwór komórki prezentujące antygen (TR-APC) – wynika z badań prowadzonych na mysim modelu białaczki. Co więcej, układ odpornościowy pamięta schemat obrony również kilka miesięcy po wyleczeniu. Odkrycie naukowców z Uniwersytetu Stanforda może przynieść przełom nie tylko w terapii hematoonkologicznej, ale również w przypadku nowotworów litych. Badania są jednak na razie w na tyle wczesnej fazie, że trudno jeszcze określić ewentualną perspektywę wdrożenia klinicznego.

– Postawiliśmy tezę, że makrofagi lub komórki, w które przekształciły się komórki białaczki, mogą funkcjonować jako komórki prezentujące antygeny. Mogą się z tym wiązać korzyści związane ze stymulowaniem odpowiedzi limfocytów T, skierowanej przeciwko nowotworowi. Koncepcja, że komórki prezentujące antygeny pochodzą bezpośrednio z komórek nowotworowych, pozwala na zakodowanie różnych antygenów nowotworowych bezpośrednio w genomie. W ten sposób mogą one bardziej skutecznie prezentować antygeny i stymulować właściwą odpowiedź limfocytów T w odpowiednim kontekście i z udziałem właściwej dodatkowej stymulacji w lokalizacjach anatomicznych związanych z nowotworem – wyjaśnia w rozmowie z agencją Newseria Innowacje prof. Ravi Majeti z Uniwersytetu Stanforda, dyrektor Instytutu Biologii Komórek Macierzystych i Medycyny Regeneracyjnej.

Naukowcy zaprogramowali mysie komórki białaczkowe do przekształcenia w specjalne komórki prezentujące antygen (APC). Mysi układ odpornościowy zareagował na tak działającą szczepionkę przeciwnowotworową w oczekiwany przez badaczy sposób. Organizmy zwierząt pokonały raka. Inne eksperymenty wykazały, że komórki utworzone z komórek rakowych rzeczywiście działały jako komórki prezentujące antygen i uwrażliwiały komórki T na raka. Co ciekawe, układ immunologiczny pamiętał schemat obrony również po ponownym wprowadzeniu komórek rakowych w okresie 100 dni po pierwszej fazie badania. Może to mieć znaczenie nie tylko w hematoonkologii.

– Zbadaliśmy również, choć w mniejszym zakresie, możliwość zastosowania tej samej metody do nowotworów litych, takich jak rak piersi i rak kości. Znaleźliśmy potwierdzenie, że to podejście może działać poza układem krwionośnym. Teraz musimy ustalić, czy ma to zastosowanie do nowotworów u ludzi i do różnych scenariuszy, ale umożliwia to nam otwarcie nowej ścieżki badań – podkreśla prof. Ravi Majeti.

Immunoterapia w leczeniu nowotworów jest jednym z najszybciej rozwijających się schematów terapeutycznych w onkologii. Szczepionki na raka stosuje się u osób, które już na niego zachorowały. Celem terapii jest wywołanie odpowiedzi układu odpornościowego, a konkretnie limfocytów T przeciwko nowotworowi i ukierunkowanie układu immunologicznego na jego zwalczanie. Dotychczas próby opracowania szczepionki na raka polegały na usunięciu komórek nowotworowych z organizmu, zmodyfikowaniu ich i przygotowaniu do stymulowania układu odpornościowego, a następnie wprowadzeniu do organizmu.

Badania są obecnie na etapie odkrywczo-badawczym, co oznacza, że zastosowanie kliniczne jest jeszcze odległą perspektywą. Dopracowania wymaga między innymi metoda konwersji komórek nowotworowych na komórki prezentujące antygeny, której obecnie nie można przeprowadzić w warunkach klinicznych.

– Zmodyfikowaliśmy komórki nowotworowe poza organizmem w laboratorium i następnie wszczepiliśmy myszom, co pozwoliło nam na przeprogramowanie czy konwersję komórek. Musimy znaleźć sposób na przeprowadzenie tego procesu bezpośrednio na tkance nowotworowej. Istnieją strategie, które należy zbadać – obejmują one podanie czynników reprogramujących bezpośrednio do guza lub do organizmu pacjenta. Można do tego wykorzystać RNA, podobnie jak w przypadku szczepionki na COVID-19. Zawarte w szczepionce RNA ma wywołać wytwarzanie czynników reprogramujących w tkance nowotworowej. W jaki sposób podać je bezpośrednio? Możemy wykorzystać wiedzę z innych dziedzin, takich jak biologia RNA, podawanie leków czy terapia genowa. Jest wiele pracy, ale mamy wyznaczony kierunek działania – zapewnia prof. Ravi Majeti.

(red) Newseria

Kto musi pamiętać o rozliczeniu składki zdrowotnej?

Do 22 maja przedsiębiorcy opodatkowani na zasadach ogólnych lub ryczałtem od przychodów ewidencjonowanych muszą złożyć roczne rozliczenie składki na ubezpieczenie zdrowotne za 2022 rok.

W tym roku część płatników składek po raz pierwszy musi złożyć roczne rozliczenie składki na ubezpieczenie zdrowotne za ubiegły rok. Obowiązek ten dotyczy przedsiębiorców, którzy są opodatkowani na zasadach ogólnych, czyli podatkiem liniowym lub skalą podatkową albo ryczałtem od przychodów ewidencjonowanych. Rozliczenie za 2022 rok trzeba przekazać do ZUS-u w dokumencie za kwiecień 2023 roku tj. do 22 maja.

Ustalona roczna składka zdrowotna może okazać się niższa lub wyższa od sumy składek, którą przedsiębiorca zapłacił przez cały rok. Jeśli z rozliczenia wychodzi nadpłata i płatnik nie ma zaległości w opłacaniu składek, to ZUS utworzy wniosek o zwrot nadpłaty na profilu płatnika na PUE ZUS. Będzie trzeba go zweryfikować, podpisać i odesłać przez PUE do 1 czerwca. ZUS przekaże nadpłatę na rachunek bankowy,

który jest zapisany na koncie płatnika składek, najpóźniej do 1 sierpnia. A jeśli na koncie płatnika było zadłużenie, to nadpłata zostanie rozliczona na poczet zaległości. Natomiast, gdy z rozliczenia wychodzi niedopłata, należy uregulować różnicę w terminie płatności składki za kwiecień, czyli do 22 maja 2023 roku.

W obliczeniu rocznej składki na ubezpieczenie zdrowotne pomoże specjalny kalkulator, który dostępny jest na stronie https://www.zus.pl/firmy/przedsiebiorco-przeczytaj-wazne/kalkulator-rocznej-skladki-zdrowotnej

Osoby prowadzące jednoosobową działalność roczne rozliczenie składają na druku ZUS DRA (blok XII). Natomiast w przypadku opłacania składek za inne osoby (np.: pracowników, zleceniobiorców) na druku ZUS RCA (blok III. F). Nowe wzory dokumentów ZUS DRA i ZUS RCA będą obowiązywały od 1 maja. Zakład dostosuje programy Płatnik i ePłatnik do nowych wzorów dokumentów oraz udostępni w nich funkcje, które umożliwią roczne rozliczenie składki na ubezpieczenie zdrowotne. Roczne rozliczenie składki zdrowotnej nie dotyczy: płatników na karcie podatkowej, twórców i artystów, wspólników spółki komandytowej, jednoosobowej spółki z o.o. oraz osób współpracujących.

Uwaga!

Przedsiębiorca, który chce złożyć dokumenty korygujące wysokość składki zdrowotnej za ubiegły rok, może je złożyć najpóźniej do dnia, w którym złoży wniosek o zwrot nadpłaty, a jeśli się nie składa takiego wniosku, to do 30 czerwca 2023 r. (red)

eprasa.pl 2dd5d3a526

O czym warto pamiętać, wybierając studia? 7 wskazówek dla kandydatów

Trwa okres matur, a już niebawem rozpoczną się nabory na studia. Przejście od dobrze znanej i przewidywalnej szkoły do znacznie bardziej złożonego systemu szkolnictwa wyższego to dla wielu młodych ludzi ogromna zmiana. Już sam wybór uczelni i kierunku może okazać się sporym wyzwaniem. Absolwenci programu ADAMED SmartUP podzielili się wskazówkami, na co warto zwrócić uwagę, podejmując decyzję.

1. Nie kieruj się jedynie rankingami.

Choć rankingi szkół wyższych często kuszą prostotą i przejrzystością, nie warto podejmować decyzji wyłącznie na ich podstawie. – Tworzone są one w dużej mierze na podstawie wyników badań prowadzonych na uczelni oraz liczby i cytowań publikacji. Nie zawsze przekłada się to na standard nauczania studentów na studiach licencjackich – przekonuje Aleksander Stawiarski, student medycyny na Uniwersytecie Oksfordzkim.

– O ile, oczywiście, jest to jakaś zgrubna miara poziomu edukacyjnego, trudno jest opisywać tak wieloaspektowe rzeczy jedną liczbą – wtóruje mu Róża Okoń, studentka Uniwersytetu Warszawskiego. – Myślę, że warto zastanowić się, czego konkretnie oczekujemy od uczelni i pod tym kątem rozważyć jej słabe i mocne strony. Osobom zainteresowanym naukami ścisłymi mogę poradzić, aby poświęciły trochę czasu na research, jaki ośrodek naukowy przewodzi w danej dziedzinie i gdzie znajdziemy dobre zespoły badawcze, w których działalność można się zaangażować. Najważniejsze jest dobre środowisko do rozwoju.

2. Pomyśl o efekcie końcowym.

Choć wielu kandydatów na studia nie ma jeszcze skonkretyzowanej wizji swojej kariery, warto przyjąć pragmatyczne podejście. Dobrze zastanowić się, jakie doświadczenia chcielibyśmy wynieść i – ostatecznie – jakimi absolwentami się stać?

– Młodszym kolegom zawsze doradzam, żeby myśleli nie o tym, czego chcą się nauczyć, lecz co może dać im studiowanie i ukończenie danego kierunku na danej uczelni. Jestem zdania, że jeśli ktoś chce się czegoś nauczyć, to z pewnością mu się to uda, w taki czy inny sposób. Z tego powodu trzeba skupić się na tym, co da mi dyplom z danej uczelni: prestiż, zaświadczenie umiejętności, prawo wykonywania zawodu? Jakie inne korzyści przyniesie mi studiowanie: znajomości, dostęp do zaplecza laboratoryjno-pracownianego, kursy? – podpowiada Jędrzej Machtyl, student na kierunku lekarskim na Warszawskim Uniwersytecie Medycznym.

3. Czytaj programy.

Czasami nazwa kierunku może być myląca, a jego opis – wyidealizowany. Ponadto programy realizowane na dwóch różnych uczelniach – mimo tej samej nazwy – bywają zupełnie inne. Podczas wczytywania się w listę przedmiotów dobrze jest zwrócić też uwagę, czy plan zajęć jest elastyczny. Niektóre uczelnie i wydziały dają studentom sporą swobodę w wyborze przedmiotów, inne – żadnej. Należy jednak uważać na moduły do wyboru – często do uruchomienia kursu w danym semestrze konieczne jest zebranie odpowiedniej grupy chętnych.

4. Sprawdź możliwości oferowane przez uczelnię.

Studia to nie tylko wykłady, ćwiczenia i zaliczenia. Uczelnie tworzą rozmaite szanse rozwoju, które warto wziąć pod uwagę. Do najcenniejszych możliwości należą wymiany studenckie, które mogą otworzyć nam furtkę do wymarzonych szkół. – Uniwersytet Wrocławski, na którym studiuję, oferuje wymiany z EPFL-em, czyli jedną z najlepszych uczelni technicznych na świecie – podkreśla Maciej Draguła, student informatyki i fizyki. – Polecam, aby zastanowić się też nad innymi aspektami studiowania. Jak wygląda sprawa nauki języków obcych na uczelni – czy raczej jest to nieprzyjemny obowiązek, czy można ten czas naprawdę pożytecznie wykorzystać? Ponadto, jak wygląda kwestia sportu? Czy jako student mamy dostęp do sal gimnastycznych, siłowni, basenów, itp. w ramach WF-ów czy sekcji sportowych? – wymienia. – Czasami najciekawszą wiedzę i najcenniejsze doświadczenia można zdobyć w kołach naukowych, dlatego dobrze jest zainteresować się ich działalnością.

5. Zastanów się, jak będziesz czuł się w nowym otoczeniu.

Studia często wiążą się z wyprowadzką do innego miasta lub nawet za granicę. Warto zwrócić uwagę, jakie możliwości oferuje nowe miejsce, a z drugiej strony – z jakimi wyzwaniami trzeba będzie się zmierzyć? Koszty życia mogą ogromnie się różnić. Należy pamiętać także o dojazdach – jak często chcemy wracać do domu i z jakich środków transportu będziemy przy tym korzystać? – Pomyślmy też, jak daleko, w przypadku wyprowadzki, będziemy mieli do bliskich: przyjaciół, partnera czy partnerki, rodziny? Ludzi do spontanicznego wyjścia znajdzie się wszędzie, ale te najbardziej wartościowe relacje buduje się latami – zauważa Maciej. – Warto zastanowić się również, czy wybrane miasto po prostu nam się podoba – w końcu będziemy w nim żyć przez następne kilka lat.

6. Zbieraj jak najwięcej informacji o procesie rekrutacji.

Rankingi, wieloetapowe rekrutacje, progi – to wszystko może wydawać się nieco przytłaczające. Najlepszym rozwiązaniem jest uzbrojenie się w jak największą ilość rzetelnych informacji. W przypadku polskich uczelni najbardziej wiarygodnym miejscem jest zawsze IRK – portal Internetowej Rekrutacji Kandydatów. To tam znajdziemy wszystkie niezbędne informacje o wymaganiach, dokumentach i terminach, które często mogą zaważyć na naszym wyborze. Wiele pomocnych wskazówek czeka na odkrycie także poza oficjalnymi kanałami uczelni. Drugi sezon podcastu ADAMED SmartUP jest skierowany do kandydatów na studia wyższe i porusza takie tematy jak najlepsze strategie rekrutacji, studia za granicą, rodzaje zajęć i zaliczeń, tajemnicze punkty ECTS, stypendia i wiele więcej. Wszystkie odcinki podcastu „Ready, study!" dostępne są na YouTube oraz na platformach streamingowych, w tym Spotify i Apple Podcasts.

Uwierz w siebie!

Wybierając studia, wiele kwestii dobrze jest przemyśleć „na chłodno", jednak z drugiej strony nie powinniśmy rezygnować ze swoich pasji i marzeń. W internecie można sprawdzić progi punktowe z poprzednich lat, ale nie należy się do nich przywiązywać – wszystko zależy od wyników kandydatów w danym roczniku. Dlatego warto próbować dostać się na upragnione studia, nie zniechęcać się skomplikowanymi procedurami i mierzyć wysoko. Warto też pamiętać, że akademia rządzi się swoimi prawami i nic nie jest ostateczne – jeśli uznamy, że dokonaliśmy złego wyboru, zawsze możemy zmienić kierunek studiów i uczelnię. (red)

reklama

EKO GWAJM Sp. z o.o.

TWOJE ODPADY TO NASZ PROBLEM

Firma EKO-GWAJM Sp. z o.o. z siedzibą w Ogrodzieńcu działa na polskim rynku od 2001 roku.

W ramach prowadzonej działalności firma specjalizuje się w świadczeniu specjalistycznych usług na rynku zagospodarowania odpadów przemysłowych.

Specjalizujemy się w kompleksowej obsłudze podmiotów gospodarczych i administracji samorządowej w zakresie ustawowych obowiązków dotyczących ochrony środowiska związanych z gospodarką odpadami, w tym działalności polegającej na profesjonalnej likwidacji nielegalnych składowisk odpadów oraz zagospodarowaniu odpadów niebezpiecznych i innych niż niebezpieczne, w tym zbieraniem, transportem a następnie i przekazywaniem do instalacji ostatecznego zagospodarowania.

Spółka posiada ponad 20 letnie doświadczenie i wyspecjalizowany personel w pracach polegających na demontażu pokryć dachowych zawierających azbest oraz czyszczeniu instalacji przemysłowych jak również specjalistyczny, niezbędny sprzęt oraz własny transport samochodowy.

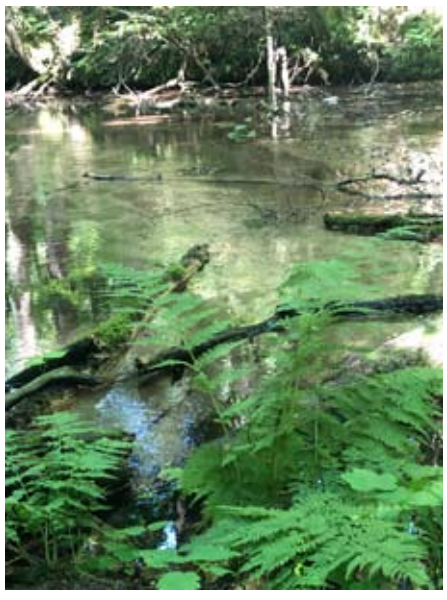

Demontujemy, zbieramy oraz transportujemy odpady niebezpieczne zawierające azbest świadcząc usługi zarówno dla osób fizycznych, spółdzielni mieszkaniowych oraz podmiotów gospodarczych.

Prowadzone procesy odbioru i zagospodarowania oraz pakowania i transportu odpadów przemysłowych, niebezpiecznych i innych niż niebezpieczne z miejsca wytwarzania do instalacji ostatecznego odzysku i przetwarzania wyróżnia wieloletnie doświadczenie w branży, wysoki standard postępowania z odpadami, realizacja usług zgodnie z obowiązującymi procedurami i przepisami w tym zakresie a przede wszystkim postępowanie z odpadami w sposób bezpieczny dla środowiska naturalnego z podstawowym założeniem przekazania odpadów do procesów ostatecznego odzysku i wytwarzania surowców z odpadów możliwych do ponownego wykorzystania.

Spółka oferuje również pełnoetatowe, stałe zatrudnienie oraz atrakcyjne warunki finansowe dla pracowników.

Zapraszamy do współpracy gwarantując profesjonalną obsługę w zakresie zagospodarowania odpadów przemysłowych oraz likwidacji szkód w środowisku.

EKO GWAJM Sp. z o.o. Ogrodzieniec ul. Kościuszki 212 tel. 32 67 32 150, 32 6734 133

e-mail: biuro@eko-gwajm.pl www.eko-gwajm.pl

eprasa.pl 2dd5d3a526

Siatkówka, PlusLiga

ZACIĘTA WALKA O PODIUM W PLUSLIDZE

Asseco Resovia – Aluron CMC Warta Zawiercie 3:0 (25:19, 25:22, 25:23)

(Zawiercie) We wtorek 9 maja Asseco Resovia wygrała z Aluronem CMC Wartą Zawiercie w trzecim meczu o brązowy medal mistrzostw Polski. Spotkanie zakończyło się zwycięstwem gospodarzy 3:0. W kolejnym meczu o trzecie miejsce Aluron CMC Warta Zawiercie zagrała we własnej hali z Asseco Resovią Rzeszów. Spotkanie odbyło się 13 maja i zakończyło się zwycięstwem Aluronu 3:2. O końcowej wygranej zadecyduje piąte spotkani, które odbyło się w Rzeszowie 16 maja. Wynik i opis tego meczu podamy w kolejnym wydaniu.

We wtorek 9 maja Asseco Resovia wygrała z Aluronem CMC Wartą Zawiercie w trzecim meczu o brązowy medal mistrzostw Polski. Spotkanie zakończyło się zwycięstwem gospodarzy 3:0. Początek pierwszego seta był obserwowaliśmy wyrównaną walkę obu drużyn do stanu 6:6. Później gospodarze szybko odskoczyli na kilka punktów i prowadzili 10:6. W środkowej części seta rzeszowianie utrzymywali przewagę, głównie dzięki skutecznym atakom oraz skutecznym blokiem. Set zakończył się wynikiem 25:19.

Druga partia to efektowne otwarcie Asseco Resovii z Janem Kozamernikiem w polu zagrywki i prowadzenie 4:0. Przewaga ta utrzymywała się przez większą część set, ale zawiercianie nie rezygnowali i odrobili straty doprowadzając do remisu 19:19. Jednak końcówce seta należała do gospodarzy. Najpierw skutecznym atakiem popisał się Jakub Bucki, po chwili Torey DeFalco zaatakował z drugiej linii, a seta asem serwisowym zamknął Bucki.

Trzeci set to ponownie wyrównana gra obu drużyn. W środkowej części zawiercianie uzyskali dwa oczka zaliczki i prowadzili 14:16, ale gospodarze błyskawicznie wyrównali na 17:17. Po kolejnym zrywie zawodników z Zawiercia prowadzili 19:21, ale gospodarze zdołali wyjść na 22:21. Losy seta ważyły się do samego końca. Błąd gości dał Asseco Resovii piłkę meczową, a po chwili rzeszowianie zakończyli długą wymianę punktowym blokiem 25:23.

W kolejnym meczu o trzecie miejsce Aluron CMC Warta Zawiercie zagrała we własnej hali z Asseco Resovią Rzeszów. Spotkanie odbyło się 13 maja i zakończyło się zwycięstwem Aluronu 3:2. Pierwszego seta czwartego spotkania o brązowy medal mistrzostw Polski wygrali goście 25:19. Do wyrównanym początku, w którym w połowie seta był remis 13:13. Rzeszowianie wyszli na prowadzenie 20:15. W zdobyciu przewagi pomogły serwisy Toreya DeFalco oraz Jakuba Buckiego. W końcówce drużyna z Podkarpacia popisała się dobrym finiszem, a runda zakończyła się nieudanym zagraniem Urosa Kovacevicia.

Drugi set również zakończył się wynikiem 25:19 dla Rzeszowa. Goście od początku dominowali w grze, a Warta dopiero w końcówce nieco zmniejszyła dystans. Torey DeFalco ponownie bezlitośnie punktował zawiercian, a największe wsparcie dla niego stanowili Jakub Bucki oraz Jan Kozamernik.

W trzecim secie siatkarze Aluronu obudzili się i lepiej zaczęli grać, czego efektem było prowadzenie na początku partii 6:1. Prowadzenie z początku seta Zawiercie utrzymywało do końca wygrywając 25:17.

Kolejny set równie wygrali Jurajscy Rycerze, tym razem 25:23 do tie-breaka. Warta była po dwóch setach bardzo blisko od końcowego sukcesu i jednocześnie przedłużenia serii, ale podniosła się i miała możliwość odwrócenia wyniku meczu. Gra zawiercian uległa pozytywnej metamorfozie na przestrzeni meczu.

Tie-break również wygrała ekipa z Zawiercia wynikiem 15:9. Wyrównując tym samym stan rywalizacji o brąz na 2:2. O końcowej wygranej zadecyduje piąte spotkani, które odbyło się w Rzeszowie 16 maja. Wynik i opis tego meczu podamy w kolejnym wydaniu.

***

Asseco Resovia – Aluron CMC Warta Zawiercie 3:0 (25:19, 25:22, 25:23)

Składy:

Asseco Resovia Rzeszów: Tomasz Piotrowski, Jan Kozamernik, Fabian Drzyzga, Torey DeFalco, Jakub Kochanowski, Jakub Bucki – Paweł Zatorski (libero) oraz Maciej Muzaj, Michał Kędzierski, Michał Potera (libero). **Trener:** Giampaolo Medei.

Aluron CMC Warta Zawiercie: Miłosz Zniszczoł, Miguel Tavares Rodrigues, Bartosz Kwolek, Michał Szalacha, Dawid Konarski, Uros Kovacevic – Santago Danani (libero) oraz Michał Kozłowski, Dawid Dulski, Tomasz Kalembka. **Trener**: Michał Winiarski.

MVP: Torey DeFalco.

***

Aluron CMC Warta Zawiercie - Asseco Resovia Rzeszów 3:2 (19:25, 19:25, 25:17, 25:23, 15:9)

Składy:

Aluron CMC Warta Zawiercie: Tavares, Kwolek, Kovacević, Zniszczoł, Szalacha, Konarski, Danani (libero) oraz Waliński, Rejno, Kalembka, Kozłowski, Dulski, Łaba. **Trener**: Michał Winiarski.

Asseco Resovia Rzeszów: Drzyzga, DeFalco, Piotrowski, Kozamernik, Kochanowski, Bucki, Zatorski (libero) oraz Krulicki, Muzaj, Kędzierski, Borges, Cebulj. **Trener:** Giampaolo Medei.

MVP: Dawid Konarski.

Wynik fazy półfinału PlusLigi:

finał

Jastrzębski Węgiel - Grupa Azoty ZAKSA Kędzierzyn-Koźle 3:0

mecz o trzecie miejsce

Asseco Resovia Rzeszów - Aluron CMC Warta Zawiercie 3:0

Aluron CMC Warta Zawiercie - Asseco Resovia Rzeszów (wynik i opis w kolejnym wydaniu)

(tu), **foto:** aluroncmc.pl

Piłka nożna, B-klasa

KANDYDAT DO AWANSU BEZLITOSNY DLA PORAJA

KS Pogoń Blachownia - LKS Polonia Poraj 3:0 (1:0)

(Poraj) W sobotę 13 maja zawodnicy Polonii Poraj rozegrali wyjazdowe spotkanie w częstochowskiej B-klasie. Ich rywalem była drużyna Pogoni Blachownia, z którą Polonia przegrała 3:0.

W sobotę 13 maja zawodnicy Polonii Poraj rozegrali wyjazdowe spotkanie w częstochowskiej B-klasie. Ich rywalem była drużyna Pogoni Blachownia, z którą Polonia przegrała 3:0. Już od pierwszej minuty spotkania gospodarze prowadzili po trafieniu Jakuba Czerwy. W 54 minucie na 2:0 podwyższył Mariusz Ziółkowski. A na dwie minuty przed końcem meczu wynik ustalił Marcel Jelonek.

W niedzielę 21 maja o godzinie 17:00 Polonia Poraj zagra mecz piętnastej kolejki, ich rywalem będzie drużyna Orkana Rzerzęczyce.

***

KS Pogoń Blachownia - LKS Polonia Poraj 3:0 (1:0)

Bramki: Jakub Czerw (1'), Mariusz Ziółkowski (54'), Marcel Jelonek (88').

Żółte kartki: nikt nie został ukarany kartką.

Składy:

KS Pogoń Blachownia: Łukasz Urbańczyk - Dominik Giszterowicz (46' Jakub Ciupiński), Cezary Marciniak, Adrian Sobczyk (40' Michał Wójcik), Dariusz Załęcki, Rafał , Mariusz Ziółkowski (75' Michał Cegieła), Michał Chaładaj, Kacper Ciuk (70' Oskar Dębski), Jakub Czerw (75' Przemysław Fronczak), Kamil Czerwik (55' Marcel Jelonek). **Trener:** Michał Wręczycki.

LKS Polonia Poraj: Michał Bruś - Michał Krzywda, Konrad Noszczyk, Filip Popławski, Maciej Popławski, Tomasz Rados, Marcin Wąsik, Radosław Wroński, Przemysław Zielonka, Filip Bąk, Patryk Biernacki. **Trener:** Tomasz Rados.

Wyniki par czternastej kolejki częstochowskiej B-klasy, grupy 1:

GUKS Orły Kusięta - KS Iskra Mokrzesz 3:0

KS Pogoń Blachownia - LKS Polonia Poraj 3:0

LKS Orkan Rzerzęczyce - LKS Piast Lubojna 2:0

LKS Zjednoczeni Kalej Szarlejka - Warta Pławno 3:4

Aktualna tabela częstochowskiej B-klasy, grupy 1:

1. LKS Orkan Rzerzęczyce	12 - 33 - 39:12
2. KS Pogoń Blachownia	13 - 33 - 50:15
3. LKS Zjednoczeni Kalej Szarlejka	13 - 25 - 43:27
4. Warta Pławno	12 - 24 - 26:15
5. UKS Jurajskie Wilki	12 - 13 - 21:26
6. LKS Piast Lubojna	13 - 12 - 17:32
7. GUKS Orły Kusięta	12 - 10 - 22:50
8. LKS Polonia Poraj	12 - 9 - 13:36
9. KS Iskra Mokrzesz	13 - 7 - 17:35

Zestawy par piętnastej kolejki częstochowskiej B-klasy, grupy 1:

LKS Piast Lubojna - GUKS Orły Kusięta

KS Iskra Mokrzesz - UKS Jurajskie Wilki

Warta Pławno - KS Pogoń Blachownia

LKS Polonia Poraj - LKS Orkan Rzerzęczyce (21 maja, godzina 17:00) **(tu)**

eprasa.pl 2dd5d3a526

Piłka nożna, liga okręgowa

ZIELONI ODROBILI STRATY Z PIERWSZEJ POŁOWY

KS Orzeł Kiedrzyn - LKS Zieloni Żarki 1:2 (1:0)

(Żarki) W ubiegłą sobotę piłkarze Zielonych Żarki rozegrali wyjazdowe spotkanie z KS-em Orłem Kiedrzyn. Było to mecz w ramach dwudziestej piątej kolejki częstochowskiej ligi okręgowej, które Zieloni wygrali 2:1.

W ubiegłą sobotę piłkarze Zielonych Żarki rozegrali wyjazdowe spotkanie z KS-em Orłem Kiedrzyn. Było to mecz w ramach dwudziestej piątej kolejki częstochowskiej ligi okręgowej, które Zieloni wygrali 2:1. Do przerwy Zieloni przegrywali po golu w 20 minucie Mikołaja Nowaka. Do wyrównania w 64 minucie doprowadził rezerwowy Bartłomiej Mazanek. W 77 minucie bramkę na wagę trzech punków strzelił Jakub Jędrycha.

W sobotę 20 maja o godzinie 12:00 kolejnym meczu o punkty piłkarze Zielonych Żarki zmierzą się na własnym boisku z LKS-em Lotnikiem Kościelec.

***

KS Orzeł Kiedrzyn - LKS Zieloni Żarki 1:2 (1:0)

Bramki: Mikołaj Nowak (20') - Bartłomiej Mazanek (64'), Jakub Jędrycha (77').

Żółte kartki: Kamil Trójczak, Bartłomiej Mazanek (obaj z Zielonych Żarki).

Składy:

KS Orzeł Kiedrzyn: Bartosz Paliwoda - Kornel Ryś, Łukasz Toborek II, Kamil Waryś, Dominik Woszczyna, Filip Ziomek (72' Mateusz Gola), Mateusz Jabłko, Kacper Janczak, Kacper Klamut, Michał Nowak (80' Łukasz Lechowski), Mikołaj Nowak (87' Denis Jaworek). **Trener:** Jacek Ciekot.

LKS Zieloni Żarki: Franciszek Suchecki - Kamil Trójczak, Kamil Kurpios, Dawid Olczyk, Dominik Konieczniak, Mateusz Kopecki, Mateusz Kot, Kamil Kozik (55' Bartłomiej Mazanek), Damian Garcarz, Jakub Jędrycha, Mateusz Niedbała. **Trener:** Mateusz Gawroński.

Wyniki par dwudziestej piątej kolejki częstochowskiej ligi okręgowej „ZINA Częstochowa-Lubliniec" Grupa 2:

KS Orzeł Kiedrzyn - LKS Zieloni Żarki 1:2

GLKS Lot Konopiska - MGLKS Liswarta Krzepice 2:1

GKS Czarni Starcza - KS Panki 2:2

LKS Sparta Lubliniec - MLKS Sparta Szczekociny 3:2

LKS Warta Kamieńskie Młyny - LKS Warta Mstów 5:1

LKS Jedność Boronów - LKS Amator Golce 2:0

LKS Lotnik Kościelec - MLKS Znicz Kłobuck 0:1

KS Skra II Częstochowa S.A. - MLKS Woźniki 1:0

Aktualna tabela częstochowskiej ligi okręgowej „ZINA Częstochowa-Lubliniec" Grupa 2:

1. MLKS Znicz Kłobuck	24 - 62 - 80:14
2. LKS Zieloni Żarki	24 - 48 - 44:30
3. LKS Lotnik Kościelec	25 - 47 - 42:27
4. LKS Jedność Boronów	25 - 42 - 44:36
5. MLKS Woźniki	25 - 41 - 49:38
6. MGLKS Liswarta Krzepice	25 - 40 - 43:32
7. KS Skra II Częstochowa S.A.	24 - 39 - 49:28
8. KS Panki	24 - 36 - 40:39
9. GLKS Lot Konopiska	25 - 36 - 39:43
10. MLKS Sparta Szczekociny	25 - 31 - 44:49
11. LKS Warta Kamieńskie Młyny	24 - 30 - 39:38
12. KS Orzeł Kiedrzyn	24 - 28 - 43:50
13. LKS Amator Golce	24 - 27 - 40:72
14. GKS Czarni Starcza	24 - 24 - 47:56
15. LKS Sparta Lubliniec	25 - 14 - 33:78
16. LKS Warta Mstów	25 - 13 - 33:79

Zestawy par dwudziestej szóstej kolejki częstochowskiej ligi okręgowej „ZINA Częstochowa-Lubliniec" Grupa 2:

LKS Zieloni Żarki - LKS Lotnik Kościelec (20 maja, godzina 12:00)

KS Skra II Częstochowa S.A. - KS Panki

MLKS Woźniki - KS Orzeł Kiedrzyn

MLKS Znicz Kłobuck - LKS Jedność Boronów

LKS Amator Golce - LKS Warta Kamieńskie Młyny

LKS Warta Mstów - LKS Sparta Lubliniec

MGLKS Liswarta Krzepice - GKS Czarni Starcza

MLKS Sparta Szczekociny - GLKS Lot Konopiska (21 maja, godzina 17:00) (**tu**)

Piłka nożna, B-klasa

BEZ PUNKÓW W MECZU Z KOTOWICAMI

KS Kotowice - MLKS Sparta II Szczekociny – Irządze 1:0 (1:0)

(Szczekociny) W sobotę 13 maja piłkarze Sparty II Szczekociny – Irządze rozegrali wyjazdowe spotkanie z KS-em Kotowice w ramach czternastej kolejki częstochowskiej B-klasy. Spotkanie zakończyło się zwycięstwem Kotowic 1:0.

W sobotę 13 maja piłkarze Sparty II Szczekociny – Irządze rozegrali wyjazdowe spotkanie z KS-em Kotowice w ramach czternastej kolejki częstochowskiej B-klasy. Spotkanie zakończyło się zwycięstwem Kotowic 1:0. Bramkę na wagę trzech punków zdobył w 12 minucie Dawid Siwek.

W niedzielę 21 maja piłkarze MLKS Sparta II Szczekociny – Irządze zmierzą się na własnym boisku z KS-em Olimpią II Hutą Starą. Początek spotkania zaplanowany jest na godzinę 11:00.

***

KS Kotowice - MLKS Sparta II Szczekociny – Irządze 1:0 (1:0)

Bramka: Dawid Siwek (12').

Żółte karki: Tomasz Domagała - Łukasz Rolek.

Składy:

KS Kotowice: Sebastian Bacior - Mateusz Fiuto, Paweł Flak (60' Tomasz Domagała), Robert Frączyk, Albin Gimel, Bartłomiej Hutnik (88' Fabian Męcik), Sławomir Janocha, Paweł Lichterowicz, Norbert Pustuł (80' Karol Mielcarz), Dawid Siwek, Mateusz Wydrych. **Trener:** Dariusz Kurek.

MLKS Sparta II Szczekociny – Irządze: Mariusz Matyszczyk - Michał Broniewski (46' Antoni Wrona), Adam Gawroński, Filip Kowalczyk, Jakub Kubara, Janusz Lubaś, Dominik Matyszczyk, Łukasz Rolek (72' Kacper Herej), Antoni Stańczyk (55' Damian Golik), Hubert Walasek (69' Eryk Borkowski), Tomasz Wikliński (65' Sebastian Ostrowski). **Trener:** Łukasz Rolek.

Wyniki par czternastej kolejki częstochowskiej B-klasy, grupy 2:

KS Olimpia II Huta Stara - KS Start Soborzyce 1:4

KS Kotowice - MLKS Sparta II Szczekociny – Irządze 1:0

KS Biała Gwiazda Krasice - GKS Grom Poczesna 5:3

LKS Lelovia - KS Dąbrowianka 6:3

Warta Poraj (pauza)

Aktualna tabela częstochowskiej B-klasy, grupy 2:

1. KS Warta Poraj	12 - 34 - 53:13
2. KS Dąbrowianka	12 - 25 - 41:23
3. KS Biała Gwiazda Krasice	13 - 22 - 52:30
4. KS Start Soborzyce	13 - 19 - 46:33
5. KS Kotowice	12 - 19 - 24:30
6. KS Olimpia II Huta Stara	12 - 18 - 31:29
7. MLKS Sparta II Szczekociny - Irządze	13 - 12 - 19:58
8. GKS Grom Poczesna	12 - 7 - 18:44
9. LKS Lelovia	13 - 7 - 29:53

Zestawy par piętnastej kolejki częstochowskiej B-klasy, grupy 2:

KS Dąbrowianka - KS Biała Gwiazda Krasice

KS Start Soborzyce - KS Warta Poraj (20 maja, godzina 17:00)

MLKS Sparta II Szczekociny – Irządze - KS Olimpia II Huta Stara (21 maja, godzina 11:00)

GKS Grom Poczesna - KS Kotowice (21 maja, godzina 17:00) (**tu**)

Piłka nożna, B-klasa sosnowiec

REZERWY WARTY NA ZERO Z TYŁU

(Powiat zawierciański) W niedzielę 14 maja rozegrane zostały spotkania dwudziestej kolejki sosnowieckiej B-klasy. W nich LKS Źródło II Kromołów przegrał u siebie z KS-em Górnikiem Jaworzno 2:5, a KP Warta II Zawiercie na wyjeździe wygrała z LKS-em Promieniem Strzemieszyce Małe 4:0.

W niedzielę 14 maja rozegrane zostały spotkania dwudziestej kolejki sosnowieckiej B-klasy. W nich LKS Źródło II Kromołów przegrał u siebie z KS-em Górnikiem Jaworzno 2:5. Bramki dla Źródła zdobyli Jakub Cholewka w 3 minucie oraz Radosław Waniak w 46 minucie. A dla gości po dwie bramki zdobyli Kacper Banasik oraz Krystian Nowakowski, a jedną Andrzej Kuś.

A KP Warta II Zawiercie na wyjeździe wygrała z LKS-em Promieniem Strzemieszyce Małe 4:0. Dwie bramki dla Warty w tym meczu zdobył Szymon Pacholczak, a po jednym zdobyli Krystian Furgacz w 9 minucie oraz Konrad Nawrotek w 37 minucie.

W niedzielę 21 maja o godzinie 17:00 dojdzie do derbów powiatu zawierciańskiego. W nich piłkarze Warty II Zawiercie podejmą na własnym boisku drużynę LKS-u Źródła II Kromołów.

***

LKS Źródło II Kromołów - KS Górnik Jaworzno 2:5 (1:2)

Bramki: Jakub Cholewka (3'), Radosław Waniak (46') - Kacper Banasik (29', 36'), Krystian Nowakowski (60', 79'), Andrzej Kuś (87').

Żółte kartki: nikt nie został ukarany kartką.

Składy:

LKS Źródło II Kromołów: Kamil Kućmierz - Mateusz Laber (75' Piotr Szczygieł), Bartłomiej Rozlał (76' Łukasz Szafran), Kacper Skałka, Kamil Szwaja (60' Igor Borek), Radosław Waniak, Jakub Cholewka, Kacper Gajek (65' Jan Król), Juan, Antonio Gil Ortiz, Jakub Koclęga, Damian Kot. **Trener:** Damian Kot.

KS Górnik Jaworzno: Daniel Suchan - Sebastian Uczniak, Mateusz Walasek, Bartosz Bieńkowski, Jakub Gulak, Szymon Jachimczyk (70' Andrzej Kuś), Filip Koralik, Mikołaj Michalik, Tomasz Mielewczyk, Krystian Nowakowski, Kacper Banasik. **Trener:** Artur Adamus.

***

LKS Promień Strzemieszyce Małe - KP Warta II Zawiercie 0:4 (0:4)

Bramki: Krystian Furgacz (9'), Szymon Pacholczak (16', 22'), Konrad Nawrotek (37').

Żółte kartki: Cezary Wróbel - Antoni Migdał.

Składy:

LKS Promień Strzemieszyce Małe: Dawid Nowak - Adrian Pancerz, Mateusz Tołudowski, Mateusz Wolski, Cezary Wróbel, Patryk Adamczyk, Kamil Albekier, Dawid Bochenek, Sergiusz Broszczyk, Damian Frankiewicz (55' Grzegorz Tomaszewski), Adam Imiołek (46' Przemysław Mikoda).

KP Warta II Zawiercie: Mateusz Wojdyła (46' Artur Kreczmer) - Filip Nowakowski, Gabriel Strąk, Patryk Golba (46' Jakub Rauk), Nikodem Janeczek, Mikołaj Kubasik (52' Konrad Konieczniak), Sebastian Kwaśniak, Kacper Mikrut, Konrad Nawrotek (75' Mateusz Kazek), Krystian Furgacz (12' Antoni Migdał), Szymon Pacholczak (60' Kamil Żyra). **Trener:** Bartosz Zachara.

Wyniki spotkań dwudziestej kolejki sosnowieckiej B-klasy:

CKS II Czeladź - LKS Jedność Strzyżowice 5:2

BKS Sarmacja II Będzin - KS Unia Ząbkowice 2:2

LKS Źródło II Kromołów - KS Górnik Jaworzno 2:5

MKS Górnik II Wojkowice - KS Javafit Sosnowiec 12:0

KKS Czarni Sosnowiec - UKS Sławków 5:1

LKS Promień Strzemieszyce Małe - KP Warta II Zawiercie 0:4

Aktualna tabela sosnowieckiej B-klasie w sezonie 2022/2023:

1. CKS II Czeladź	18 - 45 - 89:23
2. MKS Górnik II Wojkowice	18 - 40 - 64:30
3. KKS Czarni Sosnowiec	18 - 39 - 67:24
4. KS Górnik Jaworzno	18 - 38 - 72:37
5. LKS Jedność Strzyżowice	18 - 34 - 54:33
6. UKS Sławków	18 - 28 - 56:41
7. KS Unia Ząbkowice	18 - 21 - 23:42
8. BKS Sarmacja II Będzin	18 - 19 - 52:61
9. KP Warta II Zawiercie	18 - 19 - 42:60
10. LKS Źródło II Kromołów	18 - 14 - 40:59
11. LKS Promień Strzemieszyce Małe	18 - 10 - 14:83
12. KS Javafit Sosnowiec	18 - 6 - 16:96

Zestawy par dwudziestej pierwszej kolejki sosnowieckiej B-klasy:

KS Górnik Jaworzno - BKS Sarmacja II Będzin

KKS Czarni Sosnowiec - LKS Jedność Strzyżowice

CKS II Czeladź - KS Unia Ząbkowice

MKS Górnik II Wojkowice - LKS Promień Strzemieszyce Małe

KP Warta II Zawiercie - LKS Źródło II Kromołów (21 maja, godzina 17:00)

KS Javafit Sosnowiec - UKS Sławków (**tu**)

eprasa.pl 2dd5d3a526

Piłka nożna, A-klasa Częstochowa

DERBY POWIATU MYSZKOWSKIEGO DLA KOZIEGŁÓW

(Powiat myszkowski) W ubiegły weekend drużyny z naszego regionu grające w częstochowskiej A-klasie rozegrały spotkania dwudziestej pierwszej kolejki. W piątek 12 maja w derbach powiatu GKS Koziegłowy pokonał u siebie LKS Zieloni II Żarki 1:0. W sobotę 13 maja GKS Jura Niegowa przed własną publicznością wygrał z MLKS-em Pilicą Koniecpol również 1:0, a LKS Skalniak Kroczyce u siebie wygrał z KS-em Złoty Potok 3:0. Natomiast w niedzielę 14 maja MKS II Myszków odnieśli kolejne zwycięstwo u siebie z KS-em Olimpią Hutą Starą 3:0.

W ubiegły weekend drużyny z naszego regionu grające w częstochowskiej A-klasie rozegrały spotkania dwudziestej pierwszej kolejki. W piątek 12 maja w derbach powiatu GKS Koziegłowy pokonał u siebie LKS Zieloni II Żarki 1:0. Jedyną bramkę w tym meczu zdobył w 50 minucie Oskar Dul. W sobotę 13 maja GKS Jura Niegowa przed własną publicznością wygrał z MLKS-em Pilicą Koniecpol również 1:0. Gola na wagę trzech punktów zdobył już w 4 minucie Daniel Lipiński. A KS Skalniak Kroczyce u siebie wygrał z KS-em Złoty Potok 3:0. Pierwsza bramka padła w 30 minucie po trafieniu Oskara Dario Mena Quejada. Na 2:0 w 57 minucie podwyższył Bartłomiej Kania, a wynik w 78 minucie ustalił Sebastian Radosz. Natomiast w niedzielę 14 maja MKS II Myszków odnieśli kolejne zwycięstwo u siebie z KS-em Olimpią Hutą Starą 3:0. Bramki dla Myszkowa zdobyli Bartosz Duda w 32 minucie, Przemysław Frączek w 67 minucie oraz Daniil Osadets w 70 minucie.

W sobotę 20 maja rozegrane zostaną wszystkie mecze prze drużyny z naszego regionu występujące w częstochowskiej A-klasie. O godzinie 15:00 LKS Zieloni II Żarki zmierzą się na własnym boisku z MKS II Myszków, a o godzinie 17:00 GKS Koziegłowy na wyjeździe zagrają w z KS-em Złoty Potok, GKS Jura również na wyjeździe zagra z kamienicą Polską, a Skalniak Kroczyce zmierzy się w Częstochowie ze Stradomiem.

***

GKS Koziegłowy - LKS Zieloni II Żarki 1:0 (0:0)

Bramka: Oskar Dul (50').

Żółte kartki: Mourad Lemrani, Piotr Rosiński - Sebastian Brzegowski, Antoni Banaś, Alan Majuch.

Składy:

GKS Koziegłowy: Dawid Pietrusiński - Daniel Przewieźlik, Michał Suliga (17' Damian Kupicha), Tomasz Wacowski, Mateusz Białas, Damian Chłąd, Dominik Grzyb (65' Samuel Noszczyk), Szymon Kapuściak, Dawid Lampa (60' Piotr Rosiński), Mourad Lemrani (70' Mikołaj Morawski), Oskar Dul (76' Szymon Kluczny). **Trener:** Daniel Przewieźlik.

LKS Zieloni II Żarki: Wiktor Pikuła - Jarogniew Tabaka, Kacper Madej, Jakub Miklas, Sebastian Brzegowski (65' Antoni Banaś), Miłosz Dub, Igor Garbacz, Wiktor Gordel, Wiktor Gwardyś, Bartłomiej Klauza (50' Alan Majuch), Piotr Kot. **Trener:** Sebastian Szczepankiewicz.

***

LKS Skalniak Kroczyce - KS Złoty Potok 3:0 (1:0)

Bramki: Oskar Dario Mena Quejada (30'), Bartłomiej Kania (57'), Sebastian Radosz (78').

Żółte kartki: Wiktor Knapik - Bartosz Dłubała.

Składy:

LKS Skalniak Kroczyce: Sławomir Liberski - Oskar Dario Mena Quejada (79' Oskar Knapik), Dawid Mroziński, Yevhenii Oliinyk, Sebastian Radosz (81' Artur Kondas), Michał Sołtysik (87' Wiktor Knapik), Paweł Spyra, Santiago Alvis Cortes, Radosław Dudek, Mateusz Kucharski (70' Szymon Kiszel), Michał Kurek (46' Bartłomiej Kania). **Trener:** Paweł Spyra.

KS Złoty Potok: Kamil Dziurkowski - Dominik Fiutek (72' Karol Szafrański), Rafał Jędras (76' Łukasz Mucha), Wojciech Jędrycha, Piotr Juchnik, Bartosz Dłubała, Mikołaj Kalyta, Rafał Kolan, Piotr Łuszczyński, Damian Partyka (77' Marcel Kowalik), Artur Resiak (82' Piotr Gruca). **Trener:** Mikołaj Kalyta.

***

GKS Jura - MLKS Pilica Koniecpol 1:0 (1:0)

Bramka: Daniel Lipiński (4').

Żółte kartki: Hubert Cacoń, Michał Jawura, Daniel Lipiński - Sebastian Łopuszyński, Kamil Rak, Daniel Walasek.

Czerwona kartka: Daniel Lipiński.

Składy:

GKS Jura: Bartłomiej Gęsikowski - Hubert Cacoń, Michał Jawura (89' Tobiasz Łapaj), Damian Kusaj (52' Hubert Kot), Sebastian Lamch, Tomasz Latos, Daniel Lipiński, Konrad Pikuła (62' Damian Dratwa), Mateusz Pilis (68' Cyprian Czyż), Norbert Pilis, Albert Włodarski. **Trener:** Przemysław Lamch.

MLKS Pilica Koniecpol: Dominik Ptak - Kamil Rak, Jakub Rygałło, Rafał Derejczyk, Dawid Kowalski, Grzegorz Kuziorowicz, Sebastian Łopuszyński, Jakub Ślęzak (75' Paweł Kaczmarzyk), Daniel Walasek, Jakub Wodzisławski (70' Jakub Karliński), Tomasz Żydek. **Trener:** Grzegorz Kuziorowicz.

***

MKS II Myszków - KS Olimpia Huta Stara 3:0 (1:0)

Bramki: Bartosz Duda (32'), Przemysław Frączek (67'), Daniil Osadets (70').

Żółte kartki: Bartosz Duda, Jakub Świeboda - Mateusz Borecki, Kacper Radzik.

Składy:

MKS II Myszków: Bartosz Ptak - Dominik Jankowski, Dawid Kierzkowski, Bartosz Marędowski, Piotr Nowakowski, Daniil Osadets (74' Damian Wojtasik), Tymoteusz Podlejski (87' Błażej Wrona), Jakub Świeboda (57' Bartłomiej Duda), Kacper Dąbrowski (90' Rafał Nowak), Bartosz Duda, Przemysław Frączek. **Trener:** Piotr Nowakowski.

KS Olimpia Huta Stara: Piotr Gruca - Kacper Radzik, Przemysław Sikora, Kacper Banasiak, Maciej Bilski, Mateusz Borecki, Oskar Czyż, Tomasz Socik, Kamil Tomczak, Kamil Zasępa, Piotr Zasępa (32' Filip Plebanek). **Trener:** Ireneusz Jura.

Wyniki par dwudziestej pierwszej kolejki częstochowskiej A-klasie:

GKS Koziegłowy - LKS Zieloni II Żarki 1:0

LKS Skalniak Kroczyce - KS Złoty Potok 3:0

LKS Płomień Częstochowa - KS Stradom Częstochowa 0:3

GKS Jura - MLKS Pilica Koniecpol 1:0

KS Metal Rzeki Wielkie - LKS Kamienica Polska 1:5

KS Piast Przyrów - GLKS Sokół Olsztyn 2:0

MKS II Myszków - KS Olimpia Huta Stara 3:0

Aktualna tabela częstochowskiej A-klasie:

1. LKS Skalniak Kroczyce	21 - 52 - 57:24
2. KS Stradom Częstochowa	21 - 51 - 71:20
3. LKS Kamienica Polska	21 - 46 - 77:21
4. KS Olimpia Huta Stara	21 - 40 - 56:32
5. GKS Jura	21 - 37 - 41:33
6. GKS Koziegłowy	21 - 29 - 34:38
7. MLKS Pilica Koniecpol	21 - 28 - 27:28
8. GLKS Sokół Olsztyn	21 - 26 - 24:56
9. KS Piast Przyrów	21 - 25 - 43:44
10. LKS Zieloni II Żarki	21 - 21 - 38:49
11. LKS Płomień Częstochowa	21 - 20 - 34:55
12. MKS II Myszków	21 - 20 - 21:47
13. KS Metal Rzeki Wielkie	21 - 19 - 28:62
14. KS Złoty Potok	21 - 12 - 22:64

Zestaw par dwudziestej drugiej kolejki częstochowskiej A-klasie:

LKS Zieloni II Żarki - MKS II Myszków (20 maja, godzina 15:00)

KS Złoty Potok - GKS Koziegłowy (20 maja, godzina 17:00)

KS Olimpia Huta Stara - KS Piast Przyrów

GLKS Sokół Olsztyn - KS Metal Rzeki Wielkie

LKS Kamienica Polska - GKS Jura (20 maja, godzina 17:00)

MLKS Pilica Koniecpol - LKS Płomień Częstochowa

KS Stradom Częstochowa - LKS Skalniak Kroczyce (20 maja, godzina 17:00) (**tu**), **foto:** profil na FB MLKS Pilica Koniecpol

Piłka nożna, liga okręgowa Kraków

PODZIAŁ PUNKÓW Z KRZESZOWICAMI

Piliczanka Pilica - Świt Krzeszowice 0:0

(Pilica) W sobotę 13 maja piłkarze Piliczanki Pilica podejmowali u siebie Świt Krzeszowice w meczu dwudziestej drugiej kolejki spotkań krakowskiej ligi okręgowej. Spotkanie zakończyło się remisem 0:0.

W sobotę 13 maja piłkarze Piliczanki Pilica podejmowali u siebie Świt Krzeszowice w meczu dwudziestej drugiej kolejki spotkań krakowskiej ligi okręgowej. Spotkanie zakończyło się remisem 0:0. Wynik ten wykorzystała drużyna Przeboju Wolbrom, która wyprzedziła w tabeli Pilicznakę po wygranej u siebie z Promieniem Przeginia 3:0.

W sobotę 20 maja o godzinie 18:00 w meczu na szczycie krakowskiej ligi okręgowej Piliczanka Pilica zmierzy się na wyjeździe z KS-em Olkusz.

***

Piliczanka Pilica - Świt Krzeszowice 0:0

Bramki: --

Żółte kartki: Mariusz Krzyżek, Bartłomiej Janicki, Kacper Gajewski - Antoni Suwała, Antoni Bodzęta.

Składy:

Piliczanka Pilica: Krystian Krzywdziński - Mariusz Krzyżek, Camilo Moscarella Arregoces (83' Jakub Drożdż), Emmanuel Chukwuebuka Ojinkeya, Piotr Szych (80' Adam Świtała), Damian Wędzony, Konrad Bilnik, Kacper Gajewski, Karol Jajkiewicz, Bartłomiej Janicki, Mariusz Węglarz. **Trener:** Daniel Tomczyk.

Świt Krzeszowice: Mateusz Gęca - Antoni Bodzęta, Mateusz Knapik, Krzysztof Księżyc, Dominik Mączyński, Jakub Marszałek, Adam Noworyta, Łukasz Paciorek, Antoni Suwała (82' Kacper Żbik), Krzysztof Widzyk, Michał Zając. **Trener**: Zdzisław Janik.

Wyniki spotkania dziewiętnastej drugiej kolejki krakowskiej ligi okręgowej gr.1:

Proszowianka Proszowice - Prądnik Sułoszowa 9:0

LKS Skała 2004 - Legion Bydlin 0:3

Piliczanka Pilica - Świt Krzeszowice 0:0

Bolesław Bukowno - KS Olkusz 1:6

Przebój Wolbrom - Promień Przeginia 3:0

Orzeł Bębło - Przemsza Klucze 0:2

Zieleńczanka Zielonki (pauza)

Aktualna tabela krakowskiej ligi okręgowej gr. 1:

1. KS Olkusz	20 - 46 - 65:18
2. Przebój Wolbrom	21 - 45 - 42:11
3. Piliczanka Pilica	19 - 43 - 52:10
4. Proszowianka Proszowice	20 - 42 - 55:16
5. Świt Krzeszowice	20 - 36 - 41:27
6. Legion Bydlin	18 - 35 - 36:27
7. Przemsza Klucze	19 - 31 - 39:37
8. Zieleńczanka Zielonki	18 - 26 - 33:37
9. LKS Skała 2004	20 - 18 - 26:50
10. Promień Przeginia	20 - 15 - 33:57
11. Orzeł Bębło	21 - 11 - 16:57
12. Bolesław Bukowno	20 - 11 - 21:51
13. Prądnik Sułoszowa	20 - 6 - 14:75

Zestawy spotkania dziewiętnastej trzeciej kolejki krakowskiej ligi okręgowej gr.1:

Zieleńczanka Zielonki - Orzeł Bębło

Przemsza Klucze - Przebój Wolbrom

Promień Przeginia - Bolesław Bukowno

KS Olkusz - Piliczanka Pilica (20 maja, godzina 18:00)

Świt Krzeszowice - LKS Skała 2004

Legion Bydlin - Prądnik Sułoszowa

Proszowianka Proszowice (pauza)

(**tu**)

eprasa.pl 2dd5d3a526

Piłka ręczna, I liga

PORAŻKA VIRETU PO RZUTACH KARNYCH

KS Viret CMC Zawiercie - SPR Wisła Sandomierz 26:26 (17:14) <3:5>

(Zawiercie) W przedostatnim mecze obecnego sezonu w I lidze piłkarzy ręcznych KS Viret CMC Zawiercie podejmował we własnej hali SPR Wisłę Sandomierz. W regulaminowym czasie gry padł remis 26:26, a o wygranej zadecydowały rzuty karne w których lepsi byli goście wygrywając 5:3.

W przedostatnim mecze obecnego sezonu w I lidze piłkarzy ręcznych KS Viret CMC Zawiercie podejmował we własnej hali SPR Wisłę Sandomierz. Pierwsza połowa spotkania była wyrównana. Żadnej z drużyn nie udało się wyjść na prowadzenie. Po 10 minutach był remis 5:5. A po kolejnych dziesięciu 10:10. Dopiero w końcówce pierwszej połowy gospodarzom udało się wyjść na prowadzenie 17:14 po dwóch trafieniach Mateusza Bugaja.

W drugiej części spotkania jako pierwsi bramkę rzucili gospodarze, ale kolejne trzy padły łupem zawodników z Sandomierza. Po 40 minutach ponownie był remis (19:19). Do końca meczu żadnej z drużyn nie udało się wyprowadzić bezpiecznej przewagi. W regulaminowym czasie gry padł remis 26:26, a o wygranej zadecydowały rzuty karne w których lepsi byli goście wygrywając 5:3.

W ostatnim meczu sezonu 2022/2023 szczypiorniści Viretu CMC Zawiercie zagrają na wyjeździe z SMS ZPRP I Kielce. Mecz zaplanowany jest na sobotę 20 maja, na godzinę 12:00.

***

KS Viret CMC Zawiercie - SPR Wisła Sandomierz 26:26 (17:14) <3:5>

Składy:

KS Viret CMC Zawiercie: Jarosz – Zagała, Wasilewski, Matysek, Bugaj, Żarnowski, Bugajski, Dovbysh, Bednarz, Mrozek, Voinov, Sitkiewicz, Makaruk, Cegłowski, Medwid. **Trener:** Mariusz Szczygieł.

SPR Wisła Sandomierz: Szklarski, Pawelczyk, Grządkowski, Białkowski, Ciepliński, Sapielak, Stypa, Werstler, Nowak, Moga, Radwański. **Trener:** Artur Gach.

Kary: 12:10 min.

Sędziowali: Marcin Kret, Szymon Świętek.

Wynik dwudziestej pierwszej kolejki I ligi Piłkarzy Ręcznych gr. D:

ASPR Zawadzkie - Unimetal Recycling MTS Chrzanów 29:43
Luxiona AZS UMCS Lublin - SMS ZPRP II Kielce 37:39
SPR Orzeł Przeworsk - KSSPR Końskie 25:28
KS Viret CMC Zawiercie - SPR Wisła Sandomierz 26:26 <3:5>
AZS AGH Kraków - SMS ZPRP I Kielce 29:26
KSZO Ostrowiec Świętokrzyski (pauza)

Aktualna tabela I ligi Piłkarzy Ręcznych gr. D:

1. Unimetal Recycling MTS Chrzanów	20	47	662:556
2. AZS AGH Kraków	20	44	635:556
3. KSZO Ostrowiec Świętokrzyski	20	43	683:646
4. SMS ZPRP II Kielce	20	38	680:652
5. KSSPR Końskie	20	34	580:558
6. SMS ZPRP I Kielce	19	33	652:614
7. SPR Orzeł Przeworsk	19	31	575:570
8. KS Viret CMC Zawiercie	19	21	562:593
9. SPR Wisła Sandomierz	19	17	549:612
10. Luxiona AZS UMCS Lublin	20	10	600:698
11. ASPR Zawadzkie	20	6	588:711

Zestawy par dwudziestej drugiej (ostatniej) kolejki:

SMS ZPRP I Kielce - KS Viret CMC Zawiercie (20 maja, godzina 12:00)
SPR Wisła Sandomierz - SPR Orzeł Przeworsk
KSSPR Końskie - Luxiona AZS UMCS Lublin 34:26
SMS ZPRP II Kielce - ASPR Zawadzkie 35:28
Unimetal Recycling MTS Chrzanów - KSZO Ostrowiec Świętokrzyski 43:29
AZS AGH Kraków (pauza) (**tu**)

Piłka nożna, IV liga

JEDENASTKA NA WAGĘ ZWYCIĘSTWA

LKS Przemsza Siewierz - TS Szombierki Bytom 1:0 (0:0)

(Siewierz) W sobotę 13 maja w kolejnym meczu o punkty LKS Przemsza Siewierz podejmował na własnym boisku TS Szombierki Bytom. Było to spotkanie dwudziestej szóstej kolejki IV ligi śląskiej, które Przemsza wygrała 1:0.

W sobotę 13 maja w kolejnym meczu o punkty LKS Przemsza Siewierz podejmował na własnym boisku TS Szombierki Bytom. Było to spotkanie dwudziestej szóstej kolejki IV ligi śląskiej, które Przemsza wygrała 1:0. Bramkę dla Przemszy z rzutu karnego zdobył w doliczonym czasie gry Damian Adamiecki.

W sobotę 20 maja o godzinie 17:00 Przemsza Siewierz powalczy o kolejne ligowe punkty. Tym razem na wyjeździe zmierzy się z MKS-em Myszków.

***

LKS Przemsza Siewierz - TS Szombierki Bytom 1:0 (0:0)

Bramki: Damian Adamiecki (90'+3).

Żółte kartki: Dominik Chmielewski, Maciej Tora, Fabian Klama, Mateusz Augustyn - Dominik Mazur, Michał Wiśniewski.

Składy:

LKS Przemsza Siewierz: Przemysław Popczyk - Patryk Timochina, Maciej Tora, Wiktor Wanatowicz, Stanislav Zakharchenko, Mateusz Augustyn, Patryk Bartusiak (86' Jakub Borowski), Dominik Chmielewski, Jakub Kulig (74' Fabian Klama), Marcel Peda, Damian Adamiecki. **Trener:** Mateusz Mańdok.

TS Szombierki Bytom: Adrian Dorosławski - Mariusz Gancarczyk, Łukasz Łebko, Dominik Mazur, Kamil Moritz, Michał Orzeszyna, Kordian Rusz (62' Giorgi Tsuleskiri), Dawid Ściuk, Kacper Stachoń (83' Grzegorz Kałużny), Andrzej Wąsik (75' Łukasz Niemiec), Michał Wiśniewski. **Trener:** Kamil Zieleźnik. (**tu**)

Piłka nożna, IV liga

CZTERY PUNKTY W DWÓCH SPOTKANIACH MKS-U

KP Warta Zawiercie - MKS Myszków 1:3 (1:1) KOS Victoria 1922 Częstochowa - MKS Myszków 2:2 (2:0)

W środę 10 maja w zaległym meczu dwudziestej czwartej kolejki śląskiej IV ligi MKS Myszków zmierzył się na wyjeździe z Wartą Zawiercie. Jak można było się spodziewać spotkanie to zakończyło się zwycięstwem MKS-u 3:1. A w sobotę 13 maja piłkarze MKS-u Myszków zagrali na wyjeździe z KOS Victorią 1922 Częstochowa. Ten mecz zakończył się remisem 2:2.

A w środę 10 maja w zaległym meczu dwudziestej czwartej kolejki śląskiej IV ligi MKS Myszków zmierzył się na wyjeździe z Wartą Zawiercie. Jak można było się spodziewać spotkanie to zakończyło się zwycięstwem MKS-u 3:1. Pierwsza bramka dla Myszkowa padła w 12 minucie po strzale głową Krzysztofa Małolepszego. Do remisu z rzutu karnego doprowadził w 40 minucie Norbert Bębenek. Wynik 1:1 utrzymywał się przez większą część drugiej połowy. Ponowne prowadzenie MKS-owi dał gol Krzysztofa Małolepszego, który podobnie jak przy pierwszej bramce zamykał dośrodkowanie głową. A wynik meczu w doliczonym czasie gry ustalił Daniil Osadets płaskim strzałem obok prawego słupka.

A w sobotę 13 maja piłkarze MKS-u Myszków zagrali na wyjeździe z KOS Victorią 1922 Częstochowa. Ten mecz zakończył się remisem 2:2. W 30 minucie Victoria wyszli na prowadzenie. Po nieudanej kontrze MKS-u gospodarze przejęli piłkę w środku pola, a bramkę na 1:0 zdobył Fabian Słabosz. W doliczonym czasie gry na 2:0 podwyższył Krystian Przybylski pakując piłkę z najbliższej odległości po rzucie rożnym. W 66 minucie bramkę kontaktową dla Myszkowa zdobył Mateusz Zachara, który dobił ją po uderzeniu w słupek po strzale z dystansu Mateusza Skibińskiego. A remis dla MKS-u w doliczonym czasie gry uratował Wiktor Podolski.

W sobotę 20 maja o godzinie 17:00 podopieczni Roberta Majchrzaka zmierzą się na własnym boisku z drużyną LKS-u Przemszy Siewierz.

***

KP Warta Zawiercie - MKS Myszków 1:3 (1:1)

Bramki: Norbert Bębenek (40') - Krzysztof Małolepszy (12', 85'), Daniil Osadets (90'+3).

Żółte kartki: nikt nie został ukarany kartka.

Składy:

KP Warta Zawiercie: Kamil Figura - Paweł Gajecki, Harlent Duvan Gomez Mera, Mariusz Kurasiński, Jakub Macedoński, Mateusz Maziarz, Cezary Sudoł, Piotr Trepka, Juan Camilo Bracho Marquez, Adrian Długosz, Norbert Bębenek. **Trener:** Dawid Gajecki.

MKS Myszków: Bartosz Kucharski - Patryk Wnuk, Dominik Marek (90'+1 Bartosz Marędowski), Wiktor Podolski, Mateusz Skibiński, Kamil Skrzypiński, Szymon Cuber (63' Krzysztof Czenczek), Zahladko Vladyslav, Krzysztof Małolepszy, Paweł Marchewka, Mateusz Zachara (46' Daniil Osadets). **Trener:** Robert Majchrzak.

***

KOS Victoria 1922 Częstochowa - MKS Myszków 2:2 (2:0)

Bramki: Fabian Słabosz (30'), Krystian Przybylski (45'+2) - Mateusz Zachara (66'), Wiktor Podolski (90'+5).

Żółte kartki: Krystian Przybylski - Igor Sychowicz, Dominik Marek, Bartosz Kucharski.

Składy:

KOS Victoria 1922 Częstochowa: Rafał Kotecki - Adrian Krysik, Jakub Matyja, Oskar Mazerant (84' Jakub Skupień), Mateusz Piątkowski (90' Kamil Cnotalski), Krystian Przybylski, Fabian Słabosz (79' Jakub Kosin), Karol Tomczyk (78' Dawid Jargosz), Przemysław Wojtania, Eryk Krupa, Marcin Kowalski. **Trener:** Adrian Pasieka.

MKS Myszków: Bartosz Kucharski - Mateusz Skibiński, Kamil Skrzypiński, Szymon Cuber (63' Krzysztof Czenczek), Igor Sychowicz, Zahladko Vladyslav, Patryk Wnuk, Krzysztof Małolepszy, Dominik Marek, Wiktor Podolski, Mateusz Zachara. **Trener:** Robert Majchrzak.

Wyniki par dwudziestej czwartej kolejki spotkań IV ligi śląskiej:

KP Warta Zawiercie - MKS Myszków 1:3

Wyniki par dwudziestej szóstej kolejki spotkań IV ligi śląskiej:

GKS Piast II Gliwice - Zagłębie II Sosnowiec 2:1
MKS Śląsk Demarko Świętochłowice - LKS Unia Kosztowy 0:1
JSP Szczakowianka - GKS Unia Rędziny 2:1
KS Ruch Radzionków - LKS Drama Zbrosławice 2:2
LKS Przemsza Siewierz - TS Szombierki Bytom 1:0
KOS Victoria 1922 Częstochowa - MKS Myszków 2:2
KP Warta Zawiercie - KS Rozwój Katowice 0:2
LGKS 38 Podlesianka Katowice - KS Unia Dąbrowa Górnicza 0:5

Aktualna tabela IV ligi śląskiej na sezon 2022/2023:

1. GKS Piast II Gliwice	26	53	66:39
2. KS Rozwój Katowice	26	49	58:28
3. JSP Szczakowianka	25	47	49:29
4. LGKS 38 Podlesianka Katowice	25	46	63:42
5. LKS Drama Zbrosławice	26	46	60:48
6. Zagłębie II Sosnowiec	25	45	53:33
7. MKS Myszków	26	42	52:39
8. KS Unia Dąbrowa Górnicza	26	41	48:37
9. KS Ruch Radzionków	26	38	66:48
10. GKS Unia Rędziny	25	33	40:51
11. TS Szombierki Bytom	25	30	42:48
12. LKS Przemsza Siewierz	25	27	38:57
13. KOS Victoria 1922 Częstochowa	25	25	34:54
14. LKS Unia Kosztowy	25	21	30:52
15. MKS Śląsk Demarko Świętochłowice	25	20	32:59
16. KP Warta Zawiercie	25	5	24:91

Zestawy par zaległej szesnastej kolejki spotkań IV ligi śląskiej:

JSP Szczakowianka - MKS Śląsk Demarko Świętochłowice
KP Warta Zawiercie - KOS Victoria 1922 Częstochowa (17 maja)
LGKS 38 Podlesianka Katowice - LKS Przemsza Siewierz (17 maja)
TS Szombierki Bytom - Zagłębie II Sosnowiec
LKS Unia Kosztowy - GKS Unia Rędziny

Zestawy par dwudziestej siódmej kolejki spotkań IV ligi śląskiej:

KS Rozwój Katowice - MKS Śląsk Demarko Świętochłowice
LKS Drama Zbrosławice - GKS Unia Rędziny
LKS Unia Kosztowy - KOS Victoria 1922 Częstochowa
LGKS 38 Podlesianka Katowice - JSP Szczakowianka
KS Unia Dąbrowa Górnicza - KP Warta Zawiercie (20 maja, godzina 17:00)
MKS Myszków - LKS Przemsza Siewierz (20 maja, godzina 17:00)
TS Szombierki Bytom - GKS Piast II Gliwice
Zagłębie II Sosnowiec - KS Ruch Radzionków

(**tu**), **foto:** profil na FB MKS Myszków

eprasa.pl 2dd5d3a526

OGŁOSZENIA DROBNE

USŁUGI

PRANIE, CZYSZCZENIE Karcherem dywanów, tapicerek. 500-200-337

Udrożnianie, czyszczenie rur kanalizacyjnych (WUKO). 513/309-345

Mycie, czyszczenie kostki. 724/782-830

Koszenie, karczowanie, przycinanie tui. 513/309-345

Inspekcja rur kamerą, usuwanie zatorów, WUKO. 724/782-830

OPRÓŻNIANIE MIESZKAŃ 724/782-830

ZŁOTA RĄCZKA -NAPRAWY AWARIE 513/309-345

Rębak, rozdrabnianie gałęzi lub wynajem 724-782-830

Montaż klimatyzacji grzejąco- chłodzących w budynkach. 506-655-874

Naprawa: kuchnie gazowo- elektryczne, lodówki, zmywarki, witryny, lady, pralki automatyczne wirnikowe, wirówki, instalacje elektryczne tel. 506-655-874

Usługi asenizacyjne tel. 602-873-777

USŁUGI ASENIZACYJNE

WYWÓZ NIECZYSTOŚCI PŁYNNYCH Z SZAMB I OCZYSZCZALNI PRZYDOMOWYCH

USŁUGI WYWROTKĄ DO 5 TON

- przywóz węgla z kopalni
- materiały sypkie

AZ TRANS

TEL. 509 833 849, 887 424 125

Naprawa komputerów i laptopów. Dojazd do klienta. Tel. 601-623-740

CZYSZCZENIE DYWANÓW, tapicerek, SPRZĄTANIE. Tel. 504-369-534

TAXI SENIOR! przewóz do przychodni, lekarza. Samochód dostosowany dla osób niepełnosprawnych. 517-557-974

Radca Prawny Jadwiga Kwiecień Kancelaria Prawna Sp.k Myszków ul Kwiatkowskiego 5 tel. 791-732-142, e-mail : radca@jadwigakwiecien.pl, www.jadwigakwiecien.pl porady prawne i procesy w sprawach: cywilnych (zasiedzenie, uwłaszczenie, spadki, zachowek, podział majątku, odwołanie darowizny), rodzinnych (rozwód, alimenty, władza rodzicielska), rent i emerytur, karnych

Meble na wymiar tel. 503-111-231

USŁUGI BUDOWLANE

DACHY więźby, usługi dekarskie, podbitki, zadaszenia tarasów. 508-454-992

Profesjonalne wykańczanie wnętrz, adaptacja poddaszy, łazienki, tarasy, balkony. Tanio i solidnie. Zapraszam. 788-474-118

MUROWANIE, tynki, ogrodzenia. Tel. 603-075-050

MALOWANIE, gipsowanie, płytki, struktura, sufity podwieszane. Tel. 603-075-050

AZBEST demontaż i utylizacja 791-973-030

Usługi remontowe, gładzie gipsowe, malowanie, kafelkowanie, płyty karton-gips. 796-792-214

Wykonam drobne roboty budowlano-ogrodzeniowe. Tanio. 739-067-132

Zajmujemy się budową obiektów „pod klucz". Oferujemy pełen wachlarz usług budowlanych i instalatorskich. Zapraszamy do kontaktu 730-558-666

REMONTY, kafelkowanie 695-774-479

DOCIEPLENIA BUDYNKÓW- WOLNE TERMINY, solidnie, fachowo i terminowo, kosztorys gratis. Tel. 502/702-175, www.agra-docieplenia.pl

Więźby, pokrycia dachowe, podbitki. 502-023-510 603-968-668

USŁUGI BUDOWLANE, TEL. 730-558-666

Wylewki maszynowe. Duże doświadczenie tel. 506-052-057

Budowy, remonty, docieplenia, malowanie elewacji i adaptacja poddaszy tel. 517-021-758

Montaż ogrodzeń betonowych tel.515-126-709

Montaż pieców gazowyc, instalacji gaz. woda C.O. 601-740-919

Wykonujemy więźby dachowe, pokrycia z blach, dachówek, gontów i pap. Montujemy podbitki,rynny i obróbki blacharskie. Zajmujemy się też murarką.Organizujeny materiały. Tel. 501-510-619

Usługi koparko- ładowarką z wywrotką, minikoparką. Roboty ziemne, wyburzenia, transport materiałów, sprzedaż kruszywa. tel.508-830-837

BRATMAT- usługi remontowo- budowlane: docieplenia, wykańczanie wnętrz, malowanie. 696-520-411

Wykonuję świadectwa charakterystyki energetycznej obowiązkowe od 28 kwietnia 2023! Audyty do „Czyste powietrze" 691-298-811

Gipsowanie, malowanie, remonty. 507-467-009

Usługi ogólnobudowlane- docieplenia. Szybka realizacja, faktura VAT. 507-431-527

Malowanie, szpachlowanie, gipsowanie, panele, remonty tel. 883-794-749

Wykończenia wnętrz, gipsowanie, malowanie, remonty. 507-467-009

KIEROWNIK BUDOWY, INSPEKTOR NADZORU INWESTORSKIEGO TEL.570-939-650

SPRZEDAM- DZIAŁ BUDOWLANY

Rusztowania rurowe, stół do przecinania metalu, warsztat stolarski. 600-132-201

Cegła maxy, pustaki żużlowe oraz deski tel. 883-322-046

DOM i OGRÓD

Sprzedam drewno łupane liściaste i iglaste 661-050-665

Przycinanie tui żywopłotów tel. 600-826-895

Ziemia ogrodowa. Każda ilość. 605-396-015

Koszenie trawy. Prace różne. 600-826-895

USŁUGI MINIKOPARKĄ:SKARPOWANIE, RÓWNANIE TERENU, PRZYŁĄCZA, WYRYWANIE KORZENI.SZYBKIE TERMINY, KONKURENCYJNE CENY.TEL: 722-246-083

DAM PRACĘ

Firma obuwnicza FOX w Żarkach zatrudni szewca. Tel. 609-800-664

Zakład Mięsny w Siedlcu gm. Janów zatrudni masaży oraz pracowników do przyuczenia tel. 601-537-269

Zakład Mięsny w Siedlcu gm. Janów zatrudni kierowce tel. 601-537-269

PPH Lemi zatrudni na stanowisko monter obuwia- ćwiekowanie, klejenie, drasanie- tylko z doświadczeniem tel. 505-435-381, 601-997-271

Przyjmę do prac ogólnobudowlanych, wykończeniowych, dociepleń; również do przyuczenia. Atrakcyjne warunki. Ubezpieczenie. Praca cały rok. tel. 508-830-837

Kierowca kat C+E kraj, 1/2 etatu umowa o pracę może być emeryt tel. 600-472-136, 519-065-551

Zatrudnimy pracowników ogólno- budowlanych, możliwość przyuczenia. Bardzo dobre wynagrodzenie. Praca stała tel. 506 052 057

Praca na produkcji w Zawierciu, nawet 5100 zł brutto/ m-c z dodatkami, trzy zmiany, benefity. Zadzwoń 735-993-360 lub napisz praca@powerjobs.pl

Zatrudnię mechanika samochodowego, szczegóły pod nr tel.501-388-600

Firma Sosna zatrudni pracowników przy produkcji choinek sztucznych. Praca na gałęziach. Mile widziane osoby z doświadczeniem. Praca w Koziegłówkach. 698-412-666

Praca dla mężczyzny- sprzedaż towarów na giełdzie kwiatowej wymagane prawo jazdy kat. B. Siedziba firmy Winowno. tel. 507-120-344, 504-041-097

IMPERIA DYLAND

SYSTEMY OSŁON SŁONECZNYCH

Myszków Słowackiego 88 /Baza Jurajskiej/

czynne pn – pt 8:00-16:00

NAJTANIEJ! NAJSZYBCIEJ! NAJLEPIEJ!

- MARKIZY, PERGOLE
- ROLETY WEWNĘTRZNE
- ŻALUZJE POZIOME I PIONOWE
- SYSTEMY SZYN ALUMINIOWYCH
- KARNISZE
- POMIAR, MONTAŻ, WYCENA

tel kom. 517 369 743

34 313 42 96

JUREX "JUREX" ul. Wojsławicka 29 42-350 Koziegłowy tel. 034/314 12 63

OPAŁ: WĘGIEL ORZECH

EKO GROSZEK WORKI

EKO GROSZEK LUZ

RATY

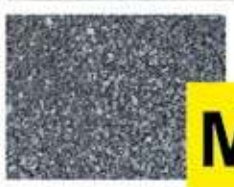

Posiadamy transport!

MIAŁ WĘGLOWY

DAREX PHU

PRZYJMĘ KIEROWCĘ

Polska-Norwegia

i na skoczka

Informacja tel. 604/ 409-779

OGŁOSZENIA DROBNE PRZYJMOWANE SĄ DO ŚRODY KAŻDEGO TYGODNIA DO GODZ. 16.00

eprasa.pl 2dd5d3a526

Praca dla studenta na okres sierpień-wrzesień tel. 507-120-344, 504-041-097

PPHU POLBUT zatrudni osoby do produkcji obuwia na stanowiska; Szyjąca, Stołowa, Wszywanie texonu, Monter obuwia, Obszywanie gotowego obuwia. Kontakt telefoniczny pod numerem; 607- 913-231 w godzinach 08.00 - 14.00 lub e-mail. polbut@polbut.pl

Przyjmę pomoc kuchenną Hotel „STARY MŁYN" w Koziegłowach. Tel. 601-099-223

PPH Lemi zatrudni na stanowisko: wykańczanie obuwia (szczotki, pastowanie, malowanie) tel. 505-435-381, 601-997-271

Przyjmę kobietę do opieki do słabo chodzącej kobiety w Myszkowie tel. 791-582-440

Firma obuwnicza nawiąże współpracę ze szwalnią. Stałą praca. Tel: 503-049-310

Zatrudnię kierowcę kat. C+E, kraj, plandeka, tel. 695-987-353, 691-389-809

Zatrudnię do pracy przy choinkach- cięcie wąsów i folii szycie gałęzi praca całoroczna tel. 609-615-263

Zatrudnię kierowcę kat. B dorywczo (krótkie trasy) tel. 606-526-997, 517-848-473

Pilnie poszukuję dla Kobiety (lat 70) - Opiekunki, ciepłej i wyrozumiałej na niepełnosprawność fizyczną;Opieka w ciągu dnia, godziny do ustalenia; Zawiercie - Karlin tel. 502-299-090

SZUKAM PRACY

Kobieta podejmie pracę chałupniczą tel. 514-816-479

Szukam pracy jako kierowca busa lub traktora. Posiadam prawo jazdy B i T tel. 721-275-547

SPRZEDAM

Pralki automatyczne, lodówki oraz naprawa. Tel. 506-655-874

Węgiel ekogroszek, eko-miał. 605-396-015

Spawarka Migomak plus Bester tel. 664-743-112

Dwie ławy + stół dębowy do altanki tel. 883-322-046

MASZYNY I URZĄDZENIA SPRZEDAM

Sprzedam elektronarzędzia wiertarkę stołową z imadłem, wyrzynarkę, dwie wkrętarko- wiertarki akumulatorowe na baterię, komplet kluczy oczkowych płaskich, spawarkę inwektorową 5kg elektrod- ceny przystępne i gratisy tel. 514-527-298

KUPIĘ

STARE WAZONY SZKŁO SERWISY, RZECZY PRL 513/309-345

Stare zabawki, gry, komputery, Unitra Tonsil, Commodore, Atari, Amiga, wazony PRL, lampy 724-782-830

STARE: porcelana, szkło i podobne. 601-080-149

PRZYJMĘ

Przyjmę kanapę meble pokojowe tel. 532-299-007

Meble pokojowe biurko i pralka tel. 661-551-255

NIERUCHOMOŚCI

Biuro Nieruchomości SIKOMAS Pośrednictwo w sprzedaży, kredyty. 667-981-112

NIERUCHOMOŚĆ- DO WYNAJĘCIA

Wynajmę M-1 na ul. Kościuszki, Myszków tel. 536-298-746

Lokal 59m2 w Centrum Myszkowa na biuro krawiectwo, szewstwo, fryzjerstwo lub podobne tel. 502-441-793

NIERUCHOMOŚĆ- SPRZEDAM

Las i działkę budowlaną sprzedam. 662-041-317

Dom nowy okolice Myszkowa 130m2/960m2 445 tysięcy. 604-323-822

Działki budowlane Cynków 1500 i 1600mkw. 512-499-646

Okolice Myszkowa działka budowlano-rolna 4800 m2 135 tys zł tel. 604-323-822

Ziemia rolna w Pińczycach 5/10 zł za m2 tel. 604-323-822

Dom jednorodzinny pow. 140m2 + plus budynki gospodarcze na działce 2200m2 Myszków tel. 883-322-046

MOTORYZACJA

Złomowanie Pojazdów- zaświadczenie i gotówka od ręki, dojazd do klienta 794-560-010

AUTO- SPRZEDAM

Toyta Yaris 2002r. przebieg 205 tys. km cena 3.600 zł tel. 608-480-589

Mazda 323 93r. 1,3 stan dobry tel. 504-653-861

MOTO- SPRZEDAM

Skuter Yamaha poj. 250 rok 2009 tel. 692-069-162

AUTO- MOTO CZĘŚCI- SPRZEDAM

Opony letnie używane 12-18" felgi stalowe. Letnia Pirelli nowa! 235x40x18 XL 95Y 400zł 669-842-245

AUTO- KUPIĘ

Auto skup od właściciela. Pilnie kupię! Gotówka i umowa od ręki. Tel.535-988-450

SPRZEDAM MASZYNY ROLNICZE

Pług 3-skibowy. 800zł. 660-714-204.

ROLNICTWO

Sprzedam zboże i siano tel. 608-436-062.

Grunty rolne, nieużytki- KUPIĘ. 667-981-112.

ZBOŻE- sprzedam. 791-963-505.

Sprzedam ziemniaki Vineta i Bellarosa tel. 515-440-752.

Sprzedam pszeniece jarą tel. 608-191-307.

ZDROWIE

Przychodnia Lekarska J. Kleszczewski. Zawiercie Parkowa 12. Pełny zakres usług FIZJOTERAPEUTYCZNYCH: fizykoterapia, krioterapia, kaseroterapia, pole magnetyczne (magnetoterapia), ultradźwięki, fonoforeza, diatermia krótkofalowa. Przystępne ceny. Zamawianie zabiegów: 32-67-71-496.

USŁUGI FINANSOWE

Radca Prawny Jadwiga Kwiecień Kancelaria Prawna Sp.k Myszków tel. 791-732-142, e-mail : radca@jadwigakwiecien.pl, www. jadwigakwiecien.pl- porady prawne i procesy w sprawach: cywilnych (zasiedzenie, uwłaszczenie, spadki, zachowek, podział majątku, odwołanie darowizny), rodzinnych (rozwód, alimenty, władza rodzicielska), rent i emerytur, karnych, upadłość konsumencka.

Poszukiwanie dokumentów do emerytury, kapitału początkowego tel. 693-145-999.

ZWIERZĘTA- SPRZEDAM

Sprzedam dwie młode krowy. 503-650-975.

Sprzedam owce 667-479-669.

Krowa i jałówka na wycieleniu sprzedam rasa norweska tel. 511-307-433.

MATRYMONIALNE

Kawaler 46 lat brunet bez nałogów pozna kobietę do życia 726-600-496.

Paweł lat 49, bezdzietny pozna kobietę do lat 50 przede wszystkim szczerą tel. 721-275-547.

Rada Nadzorcza i Zarząd
Spółdzielni Mieszkaniowej
„Zawiercie"
w Zawierciu ul. Pułaskiego 7, 42-400 Zawiercie

zaprasza
do składania ofert na wykonanie wymiany sterowania wraz modernizacją kabin wind

Oferty muszą być złożone w formie pisemnej wg ustaleń zawartych w „Specyfikacji istotnych warunków do składania ofert na wykonanie wymiany sterowania wraz modernizacją kabin wind w spółdzielczych zasobach mieszkaniowych".

Wykupienie w/w specyfikacji jest warunkiem przystąpienia do przetargu. **Specyfikację można odebrać w Spółdzielni Mieszkaniowej „Zawiercie" przy ul. Pułaskiego 7 od dnia 22.05.2023r. w godzinach od 10:00 do 13:00 po wcześniejszej wpłacie kwoty 100,00 zł + vat na konto Banku Śląskiego nr 21 1050 1591 1000 0008 0323 1901**

Oferty należy składać w zaklejonych kopertach z dopiskiem:
„OFERTA NA WYKONANIE WYMIANY STEROWANIA WRAZ MODERNIZACJĄ KABIN WIND W SPÓŁDZIELCZYCH ZASOBACH MIESZKANIOWYCH"
w Spółdzielni Mieszkaniowej „Zawiercie" w Zawierciu przy ul. Pułaskiego 7 w terminie do dnia 02.06.2023r.

Oferty spełniające warunki specyfikacji będą brały udział w przetargu na wykonanie wymiany sterowania wraz modernizacją kabin wind w spółdzielczych zasobach mieszkaniowych.

SPÓŁDZIELNIA ZASTRZEGA SOBIE PRAWO UNIEWAŻNIENIA POSTĘPOWANIA OFERTOWEGO BEZ PODANIA PRZYCZYN.

OPRAWKI KOREKCYJNE -10%

Salon Optyczny Inter- Optica Jakub Bramora

Ul. Wyszyńskiego 2/4 Myszków tel. 512-594-339

OGŁOSZENIA DROBNE PRZYJMOWANE SĄ DO ŚRODY KAŻDEGO TYGODNIA DO GODZ. 16.00

eprasa.pl 2dd5d3a526

Piłka nożna, B-klasa

SKROMNE ZWYCIĘSTWO NAD REZERWAMI SPARTY

(Powiat myszkowski) W sobotę 13 maja KS Kotowice rozegrał mecz przed własną publicznością z MLKS-em Spartą II Szczekociny – Irządze. Spotkanie zakończyło się zwycięstwem Kotowic 1:0. A piłkarze lidera tabeli częstochowskiej B-klasy w najbliższej kolejce pauzą.

W sobotę 13 maja KS Kotowice rozegrał mecz przed własną publicznością z MLKS-em Spartą II Szczekociny – Irządze. Spotkanie zakończyło się zwycięstwem Kotowic 1:0. Bramkę na wagę trzech punków zdobył w 12 minucie Dawid Siwek. A piłkarze lidera tabeli częstochowskiej B-klasy w najbliższej kolejce pauzą.

W kolejny weekend drużyny z naszego regionu grające w częstochowskiej B-klasie rozegrają spotkania piętnastej kolejki. W sobotę 20 maja o godzinie 17:00 Warta Poraj rozegra wyjazdowy mecz z KS-em Startem Soborzyce. A w niedzielę 21 maja o godzinie 17:00 KS Kotowice również na wyjeździe zagra z GKS-em Grom Poczesna.

***

KS Kotowice - MLKS Sparta II Szczekociny – Irządze 1:0 (1:0)

Bramka: Dawid Siwek (12').

Żółte karki: Tomasz Domagała - Łukasz Rolek.

Składy:

KS Kotowice: Sebastian Bacior - Mateusz Fiuto, Paweł Flak (60' Tomasz Domagała), Robert Frączyk, Albin Gimel, Bartłomiej Hutnik (88' Fabian Męcik), Sławomir Janocha, Paweł Lichterowicz, Norbert Pustuł (80' Karol Mielcarz), Dawid Siwek, Mateusz Wydrych. **Trener:** Dariusz Kurek.

MLKS Sparta II Szczekociny – Irządze: Mariusz Matyszczyk - Michał Broniewski (46' Antoni Wrona), Adam Gawroński, Filip Kowalczyk, Jakub Kubara, Janusz Lubaś, Dominik Matyszczyk, Łukasz Rolek (72' Kacper Herej), Antoni Stańczyk (55' Damian Golik), Hubert Walasek (69' Eryk Borkowski), Tomasz Wikliński (65' Sebastian Ostrowski). **Trener:** Łukasz Rolek.

Wyniki par czternastej kolejki częstochowskiej B-klasy, grupy 2:

KS Olimpia II Huta Stara - KS Start Soborzyce 1:4

KS Kotowice - MLKS Sparta II Szczekociny – Irządze 1:0

KS Biała Gwiazda Krasice - GKS Grom Poczesna 5:3

LKS Lelovia - KS Dąbrowianka 6:3

Warta Poraj (pauza)

Aktualna tabela częstochowskiej B-klasy, grupy 2:

1. KS Warta Poraj	12 - 34 - 53:13
2. KS Dąbrowianka	12 - 25 - 41:23
3. KS Biała Gwiazda Krasice	13 - 22 - 52:30
4. KS Start Soborzyce	13 - 19 - 46:33
5. KS Kotowice	12 - 19 - 24:30
6. KS Olimpia II Huta Stara	12 - 18 - 31:29
7. MLKS Sparta II Szczekociny - Irządze	13 - 12 - 19:58
8. GKS Grom Poczesna	12 - 7 - 18:44
9. LKS Lelovia	13 - 7 - 29:53

Zestawy par piętnastej kolejki częstochowskiej B-klasy, grupy 2:

KS Dąbrowianka - KS Biała Gwiazda Krasice

KS Start Soborzyce - KS Warta Poraj (20 maja, godzina 17:00)

MLKS Sparta II Szczekociny – Irządze - KS Olimpia II Huta Stara (21 maja, godzina 11:00)

GKS Grom Poczesna - KS Kotowice (21 maja, godzina 17:00) (**tu**)

Piłka nożna, liga okręgowa

AUTSAJDER LEPSZY OD SZCZEKOCIN

LKS Sparta Lubliniec - MLKS Sparta Szczekociny 3:2 (1:1)

(Szczekociny) W ubiegłą sobotę 13 maja MLKS Sparta Szczekociny rozegrał wyjazdowe spotkanie ze swoją imienniczką z Lublińca. Był to mecz w ramach dwudziestej piątej kolejki częstochowskiej ligi okręgowej, które zakończyło się porażką Szczekocin 3:2.

W ubiegłą sobotę 13 maja MLKS Sparta Szczekociny rozegrał wyjazdowe spotkanie ze swoją imienniczką z Lublińca. Był to mecz w ramach dwudziestej piątej kolejki częstochowskiej ligi okręgowej, które zakończyło się porażką Szczekocin 3:2. Do przerwy był remis 1:0 po bramkach Przemysława Winckowicza w 15 minucie dla MLKS-u oraz Szymona Lesika w 23 minucie dla Lublińca. W 78 minucie ponownie na prowadzenie wysunęli się piłkarze Sparty Szczekociny po golu Konrada Papaja. Jednaj w 84 minucie do wyrównania doprowadził Oliwier Ochman, a minutę później Patryk Ochman dał prowadzenie gospodarzom, którego nie oddali do końca spotkania.

W niedzielę 21 maja o godzinie 17:00 MLKS Sparta Szczekociny podejmie na własnym boisku drużynę GLKS-u Lot Konopiska.

***

LKS Sparta Lubliniec - MLKS Sparta Szczekociny 3:2 (1:1)

Bramki: Szymon Lesik (23'), Oliwier Ochman (84'), Patryk Ochman (85') - Przemysław Winckowicz (15'), Konrad Papaj (78').

Żółte kartki: Szymon Perkowski, Kamil Grzyb, Jakub Wójcik, Mateusz Michalak - Dariusz Gruzło.

Składy:

LKS Sparta Lubliniec: Mateusz Saflik - Michał Szwedziński, Grzegorz Maćkowiak, Mateusz Michalak, Wojciech Pawołka, Szymon Perkowski (90' Szymon Zając), Patryk Krawczyk, Szymon Lesik (60' Jakub Białas), Nikodem Maciejewski (68' Kamil Grzyb), Patryk Ochman, Jakub Wójcik (75' Oliwier Ochman).

MLKS Sparta Szczekociny: Rafał Maścibrzuch - Damian Nowak, Piotr Gała, Dariusz Gruzło, Wiktor Kowalski, Adrian Łuszcz, Mateusz Małek, Konrad Papaj, Sebastian Sułkiewicz, Kamil Walasek, Przemysław Winckowicz (15' Krzysztof Minor). **Trener:** Cezary Siwy.

Wyniki par dwudziestej piątej kolejki częstochowskiej ligi okręgowej „ZINA Częstochowa-Lubliniec" Grupa 2:

KS Orzeł Kiedrzyn - LKS Zieloni Żarki 1:2

GLKS Lot Konopiska - MGLKS Liswarta Krzepice 2:1

GKS Czarni Starcza - KS Panki 2:2

LKS Sparta Lubliniec - MLKS Sparta Szczekociny 3:2

LKS Warta Kamieńskie Młyny - LKS Warta Mstów 5:1

LKS Jedność Boronów - LKS Amator Golce 2:0

LKS Lotnik Kościelec - MLKS Znicz Kłobuck 0:1

KS Skra II Częstochowa S.A. - MLKS Woźniki 1:0

Aktualna tabela częstochowskiej ligi okręgowej „ZINA Częstochowa-Lubliniec" Grupa 2:

1. MLKS Znicz Kłobuck	24 - 62 - 80:14
2. LKS Zieloni Żarki	24 - 48 - 44:30
3. LKS Lotnik Kościelec	25 - 47 - 42:27
4. LKS Jedność Boronów	25 - 42 - 44:36
5. MLKS Woźniki	25 - 41 - 49:38
6. MGLKS Liswarta Krzepice	25 - 40 - 43:32
7. KS Skra II Częstochowa S.A.	24 - 39 - 49:28
8. KS Panki	24 - 36 - 40:39
9. GLKS Lot Konopiska	25 - 36 - 39:43
10. MLKS Sparta Szczekociny	25 - 31 - 44:49
11. LKS Warta Kamieńskie Młyny	24 - 30 - 39:38
12. KS Orzeł Kiedrzyn	24 - 28 - 43:50
13. LKS Amator Golce	24 - 27 - 40:72
14. GKS Czarni Starcza	24 - 24 - 47:56
15. LKS Sparta Lubliniec	25 - 14 - 33:78
16. LKS Warta Mstów	25 - 13 - 33:79

Zestawy par dwudziestej szóstej kolejki częstochowskiej ligi okręgowej „ZINA Częstochowa-Lubliniec" Grupa 2:

LKS Zieloni Żarki - LKS Lotnik Kościelec (20 maja, godzina 12:00)

KS Skra II Częstochowa S.A. - KS Panki

MLKS Woźniki - KS Orzeł Kiedrzyn

MLKS Znicz Kłobuck - LKS Jedność Boronów

LKS Amator Golce - LKS Warta Kamieńskie Młyny

LKS Warta Mstów - LKS Sparta Lubliniec

MGLKS Liswarta Krzepice - GKS Czarni Starcza

MLKS Sparta Szczekociny - GLKS Lot Konopiska (21 maja, godzina 17:00) (**tu**)

eprasa.pl 2dd5d3a526

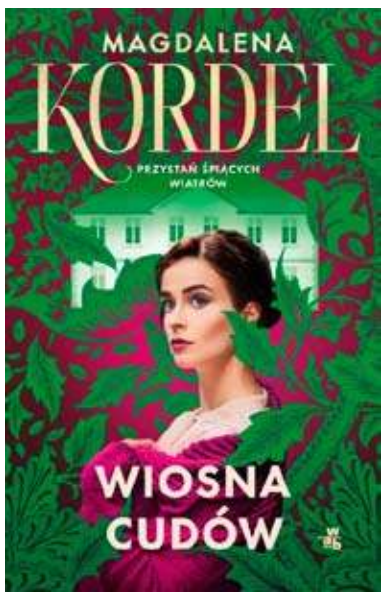

W.A.B.
Wiosna cudów Przystań śpiących wiatrów Tom 1
Magdalena Kordel

Pierwszy tom wspaniałej, rodzinnej sagi „Przystań śpiących wiatrów" Magdaleny Kordel - autorki wielu bestsellerów Tej wiosny nad głową Stelli gromadzą się czarne chmury. Gdyby żyła prababka Marcelina, powiedziałaby, że ktoś rzucił na dziewczynę urok. Obłudna przyjaciółka okazała się intrygantką, Stella straciła pracę i została z ogromnym kredytem. Stella próbuje robić dobrą minę do złej gry, nie chce angażować w swoje problemy rodziny, zwłaszcza podejrzliwego brata Benjamina i rezolutnego synka Frania.

Tymczasem w Kotkowie, małej miejscowości, w której wszyscy się znają, a lokalna piekarenka pełni funkcję centrum wymiany wiadomości, sąsiedzi zdają się być lepiej poinformowani niż sama Stella. Muszą wiedzieć coś więcej, bo wysyłają jej niezrozumiałe sygnały. A kiedy w lokalnym pensjonacie meldują się dwaj tajemniczy mężczyźni, miasteczko zaczyna wręcz huczeć od plotek. To pewne, że do Kotkowa i życia Stelli tej wiosny nadciągnął wiatr zmian. „Ból w okolicach serca przybierał na intensywności. Tamował oddech, pozbawiał tchu. Ciężko opadła na ławkę obok pudeł i właśnie wtedy sięgnęła po sernik, który dostała od sióstr. Jadła go prosto z papierka, kawałek po kawałku. Był przepyszny. Z bursztynową polewą o smaku słonego karmelu. Gdy poczuła, że nie zmieści już ani okruszka, starannie zawinęła to, co zostało, i czule zapakowała do torby. Ten sernik nie tylko dostarczył jej dawki cukru, której tak bardzo w tamtej chwili potrzebowała, ale był też dowodem na to, że ktoś się o nią troszczy. Siostry Kazimierczakówny miały swoje własne sposoby na głaskanie ludzi po sercach. Ten sernikowy w przypadku Stelli sprawdził się idealnie."

Ostatnia róża Szanghaju
Weina Dai Randel
Wydawnictwo Znak

Szanghaj, muzyka i zakazana miłość

Druga wojna światowa. Rok 1940. W okupowanym przez Japończyków Szanghaju dwoje ludzi z różnych światów połączył los i miłość do jazzu.

Aiyi Shao jest młodą Chinką, właścicielką nocnego klubu. Ernest Reismann to żydowski uchodźca bez grosza przy duszy. Chłopak ucieka do Szanghaju przed nazistami, ale traci nadzieję na polepszenie losu, dopóki nie spotka pięknej i tajemniczej Aiyi. Dziewczyna wbrew woli bliskich zatrudnia go jako pianistę w swoim klubie. Oboje wkrótce zdają sobie sprawę, że łączy ich coś więcej niż tylko pasja do jazzu, ale dzielące ich różnice wydają się nie do pokonania, do tego Aiyi jest zaręczona z innym mężczyzną.

Gdy wojna się nasila, Aiyi i Ernest zostają rozdzieleni, a ich wybory między miłością a przetrwaniem stają się coraz bardziej desperackie. W obliczu przytłaczających przeciwności uruchamia się łańcuch wydarzeń, które na zawsze zmienią ich życie.

Doktor z TikToka: 111 faktów, które zniszczą twoje wyobrażenie o świecie
Konrad Skotnicki
Znak Literanova

W TEJ KSIĄŻCE JEST WSZYSTKO, CZEGO NIE NAUCZYSZ SIĘ W SZKOLE

Doktora z TikToka przedstawia 111 faktów, które zniszczą twoje wyobrażenie o świecie

Jeśli nudzi cię wykuwanie na blachę etapów fotosyntezy albo obliczanie równań reakcji chemicznych, to świetnie trafiłeś – TA KSIĄŻKA JEST WŁAŚNIE DLA CIEBIE. Opisałem w niej aż 111 faktów, dzięki którym całkowicie zmienisz swoje wyobrażenie o świecie i przekonasz się, że nauka jest naprawdę fascynująca. Ale uczciwie ostrzegam – znajdziesz tu tyle szokujących anegdot i zdumiewających odkryć, że twój mózg może dosłownie eksplodować.

PRZECZYTAJ TYLKO, JEŚLI CHCESZ DOWIEDZIEĆ SIĘ:

- **Dlaczego tyranozaury miały takie krótkie łapki?**
- **Po co nam włosy na tyłkach?**
- **Gdzie i kiedy spadł deszcz zepsutego mięsa?**
- **Jak ludzki mózg produkuje elektryczność?**

UWAGA! ZAWIERA: 100% NAUKI, 200% FANU

O AUTORZE:

Cześć, jestem Konrad, czyli Doktor z Tiktoka! Pasjonuje mnie nauka, mam doktorat z chemii i przez wiele lat prowadziłem badania nad potencjalnymi lekami na raka. Od zawsze uważam, że polska szkoła niszczy ciekawość do nauki, dlatego postanowiłem ją popularyzować w internecie. W 2021 roku założyłem konto na TikToku, które zgromadziło już ponad 500 tysięcy obserwujących. Lubię rower, sagę Zmierzch i żbiki.

OPINIA O KSIĄŻCE:

Konrad Skotnicki jak mało kto potrafi rozbudzić naszą ciekawość świata. Udziela odpowiedzi pasjonujących, ale przede wszystkim zachęcających do dalszych samodzielnych poszukiwań. Trudno mi wyobrazić sobie lepszy sposób uczenia.

JUSTYNA SUCHECKA, dziennikarka edukacyjna TVN24

Zdrowe jedzenie nie musi rujnować portfela - obalamy mity

To, ile kosztuje zdrowe jedzenie, to w zasadzie kwestia o wiele bardziej złożona niż sama cena produktów w sklepach. Tak naprawdę chodzi o wartość naszego własnego zdrowia. Na rynku znajdziemy zarówno droższe, jak i tańsze produkty, często wcale nie gorszej jakości. Komponowanie posiłków w sposób zdrowy i zbilansowany wymaga po prostu nieco więcej zaangażowania i podejmowania bardziej przemyślanych decyzji zakupowych. Dlatego pora wyzbyć się myślenia, że zdrowe żywienie jest drogie i podjąć odpowiednie kroki zmierzające ku ulepszeniu swojego stylu żywienia.

Kiedy po przeanalizowaniu swojego jadłospisu okaże się, że w kuchni królują głównie dania niezdrowe oraz słabej jakości produkty to znak, że najwyższy czas na zmianę. To, co jemy ma ogromny wpływ na cały nasz organizm, dlatego im szybciej zrezygnujemy z tego, co nam nie służy, tym lepiej. Nadmierne spożywanie obciążających dla organizmu pokarmów może doprowadzić do wielu chorób, których leczenie będzie wymagało nie tylko czasu, ale i sporych pieniędzy. Dlatego w myśl zasady, że lepiej zapobiegać niż leczyć, już dziś warto zmienić swoje podejście do żywienia, zaczynając od wprowadzenia do codziennej diety kilku cennych produktów.

Czas na zdrową zmianę

Roksana Środa, dietetyk kliniczna i założycielka platformy MajAcademy podkreśla, że dieta zawierająca odpowiednie składniki odżywcze pozytywnie wpływa nie tylko na zdrowie i zwiększenie odporności, ale także poprawia samopoczucie i zdecydowanie zmniejsza ryzyko wystąpienia różnych groźnych chorób.

Dieta oparta na produktach o wysokiej zawartości witamin, antyoksydantów i minerałów jest bardzo ważna dla utrzymania zdrowia, dlatego powinny to być pozycje obowiązkowe w naszym codziennym menu. Warto też zwrócić uwagę na popularne w ostatnich latach tzw. superfoods, czyli prawdziwe bomby witaminowe o właściwościach prozdrowotnych. Niestety wiele z nich ma dość wysoką cenę i nie każdy może sobie pozwolić na regularne spożywanie, tym bardziej ucieszy wiadomość, że na rynku dostępne są zdecydowanie tańsze zamienniki o podobnych właściwościach. Co ciekawe, są one doskonale wszystkim znane i bardzo łatwo dostępne.

Tańsze zamienniki popularnych superfoods

Oczarowani zagranicznymi superfoods zupełnie zapomnieliśmy, że i nasze rodzime produkty charakteryzują się niesamowitymi właściwościami prozdrowotnymi. Czym są superfoods? To grupa produktów spożywczych uznawanych za szczególnie pożywne i zdrowe dla organizmu. W ich skład wchodzą przede wszystkim produkty roślinne, takie jak owoce jagodowe, warzywa liściaste, nasiona, orzechy czy słonecznik. – Superfoods wyróżniają się przede wszystkim wysoką zawartością wartości odżywczych, takich jak witaminy, minerały, błonnik czy przeciwutleniacze. Dzięki temu wpływają pozytywnie na nasze zdrowie, poprawiając na przykład stan skóry, trawienie czy zwiększając odporność organizmu. – wyjaśnia Roksana Środa. Wśród najpopularniejszych superfoods znajdują się: jagody, nasiona dyni, siemię lniane, szpinak, kapusta czy boćwina.

Warto włączyć je do swojej codziennej diety i cieszyć się ich korzystnym wpływem na nasze zdrowie. Najważniejsze jednak jest to, że produkty te wcale nie są drogie. Dla niektórych osób problemem może okazać się jednak kwestia tego jak prawidłowo komponować zdrowe i pełnowartościowe posiłki. Ogromnym wsparciem może okazać się platforma subskrypcyjna MajAcademy. – Za jedyne 2 zł dziennie subskrybenci mają dostęp do ogromnej ilości przepisów, webinarów, porad, a także gotowych planów żywieniowych. – wyjaśnia Roksana Środa. – Korzystając z zasobów zgromadzonych na platformie z łatwością można samemu i bez potrzeby korzystania z indywidualnej porady dietetyka zacząć zdrowo żyć. A dzięki znajdującym się tam przepisom, samodzielne przygotowanie posiłków w końcu nie będzie stanowiło problemu. – dodaje.

Cudze chwalicie, swego nie znacie

Pierwszym produktem, który warto wprowadzić do codziennej diety, będzie znane wszystkim od wielu lat siemię lniane, które idealnie zastępują modne nasiona chia, nazywane także szałwią hiszpańską. Siemię jest doskonałym źródłem kwasów tłuszczowych Omega-3. Dzięki zawartości błonnika dobroczynnie działa na jelita i usprawnia ich perystaltykę, najlepsze efekty widoczne są oczywiście przy regularnym stosowaniu. Len dodatkowo korzystnie wpływa na regulacje ciśnienia krwi. Błonnik zawarty w siemieniu lnianym wspomaga osoby stosujące diety redukcyjne, gdyż zwiększa uczucie sytości po posiłkach. Siemię lniane stosowały z powodzeniem nasze babcie, podkreślając jego dobroczynny wpływ na kondycje włosów, skóry i paznokci.

Kolejny superfoods to czarne jagody, które idealnie zastąpią nam pochodzące z Brazylii jagody acai. Czarne jagody przede wszystkim wykazują niezwykle mocne działanie antyzapalne i antyoksydacyjne, dodatkowo znakomicie regulują poziom cukru we krwi, a nawet cholesterol. Są też najlepszym ratunkiem w przypadku wystąpienia ostrych biegunek, ale i wspomagają leczenie tych przewlekłych.

Produkty, które są z nami od zawsze

Mowa tu przede wszystkim o znanych wszystkim i od wielu lat używanych w każdym polskim domu czosnku oraz cebuli, które charakteryzują się niezwykle silnym dzianiem przeciwbakteryjnym, przeciwzapalnym, a nawet przeciwgrzybicznym. Warto włączyć czosnek i cebulą do codziennej diety, gdyż mają one także silne działanie przeciwnowotworowe. Badania wykazały, że przyczyniają się do hamowania wzrostu komórek nowotworowych oraz przyspieszania samego procesu ich obumierania.

Lebioda z kolei z powodzeniem może zastąpić pochodzącą aż z Peru komosę ryżową. Roślina ta jest obecnie nieco zapomniana i mało kto wie, że jest dość blisko spokrewniona z komosą ryżową, a jej inna nazwa to komosa biała. Główne właściwości lebiody to wysoka zawartość błonnika, białka oraz wielu niezbędnych dla prawidłowego funkcjonowania organizmu minerałów. Z powodzeniem może być stosowana w przypadku nietolerancji na gluten, gdyż podobnie jak komosa nie zawiera go w swoim składzie.

Komosę ryżową możemy zastąpić także królową kasz, czyli kaszą jaglaną. Jest to produkt idealny do skomponowania każdego posiłku, można podawać zarówno na słodko, jak i na słono. Kasza jaglana zalecana jest w przypadku alergii pokarmowych, infekcji i problemów z układem pokarmowym. Kasza jaglana wspomaga ponadto oczyszczanie organizmu z toksyn, zmniejsza stany zapalne błon śluzowych, ma działanie rozgrzewające i wzmacniające.

W kwestii zdrowego żywienia bardzo ważna jest także odpowiednia edukacja i wiedza o tym, co spożywamy. Dlatego trzeba szczegółowo analizować produkty i wykluczać te, które „zdrowe" mogą być tylko z nazwy. (red)

CO? GDZIE? KIEDY?

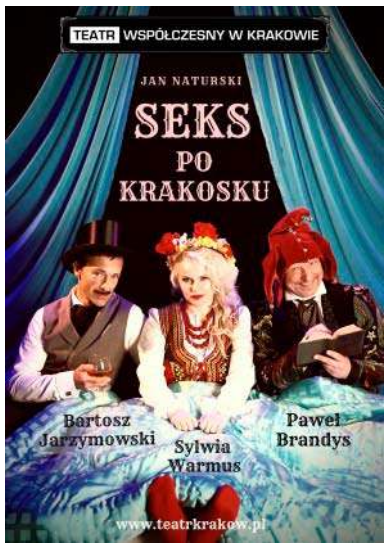

Teatr im. Adama Mickiewicza w Częstochowie ul. Kilińskiego 15
Seks po krakosku

„Seks po krakosku" to brawurowa komedia osadzona w realiach Krakowa z początku XX wieku.

reżyseria Jan Naturski
2023-05-21, godz. 16:00
2023-05-21, godz. 19:00
Kasa biletowa: tel. (34) 372 33 06,

Mała syrenka
Wkrótce na ekranach kin Cinema City

Syrenka Ariel zakochuje się w księciu Eryku. Aby znów go spotkać zawiera umowę z morską wiedźmą.

eprasa.pl 2dd5d3a526

KRZYŻÓWKA z HASŁEM Nr 17 (2023)

Litery z pól ponumerowanych od 1 do 21 utworzą rozwiązanie niniejszej krzyżówki

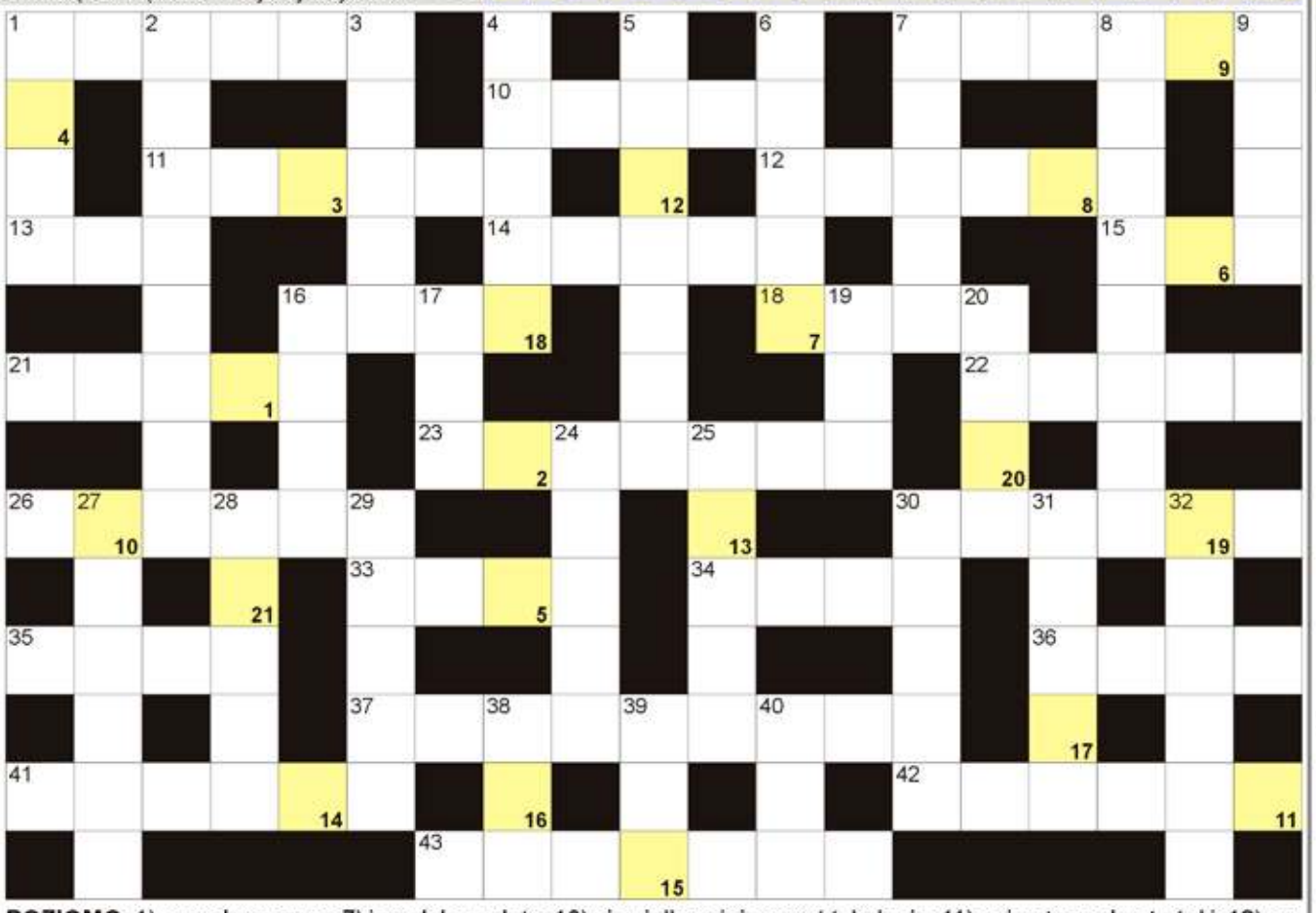

POZIOMO: 1) owoc leszczyny; 7) izraelska waluta; 10) niewielka miejscowość, kolonia; 11) najwyższy głos żeński; 12) sąsiedzi Bułgarów i Serbów; 13) róg pokoju; 14) Dymsza, dawny polski aktor; 15) walczyła o wyzwolenie Kraju Basków; 16) państwo z Nikozją; 18) stolica Ghany; 21) dziesiąta litera alfabetu greckiego; 22) papilarne na dłoni; 23) zastępowała dzwonek do drzwi; 26) Chmielewska, polska pisarka; 30) mąż Balladyny u Słowackiego; 33) Zatokowy to Golfsztrom; 34) Piotr, polski skoczek narciarski; 35) suma w kościele; 36) rzeka w Cieszynie; 37) sąsiad Egipcjanina; 41) taszczą je podróżni; 42) kamforowy na infekcję; 43) ser z mleka owczego. **PIONOWO:** 1) mały Aleksander; 2) prawa ręka szefa; 3) brytyjski książę, mąż Meghan Markle; 4) gruba gałąź drzewa; 5) gęsto rosnące krzewy; 6) w herbie Irlandii; 7) pierwiastek Sm; 8) zestaw półek z kwiatami; 9) stolica Peru; 16) stolica historycznej Normandii; 17) winny kolor w kartach; 19) kawał lodu na rzece; 20) inna nazwa glonów; 24) pływają po jeziorze; 25) tetanus, ciężka choroba; 27) przemarsz na Trzech Króli; 28) jezioro Malawi inaczej; 29) firma Steve'a Jobsa; 30) z Kokoszem w komiksach Christy; 31) ...Island, najmniejszy stan w USA; 32) spodnie i kurtki; 38) włośnica włoska inaczej; 39) japońska waluta; 40) Zakład Opieki Zdrowotnej.

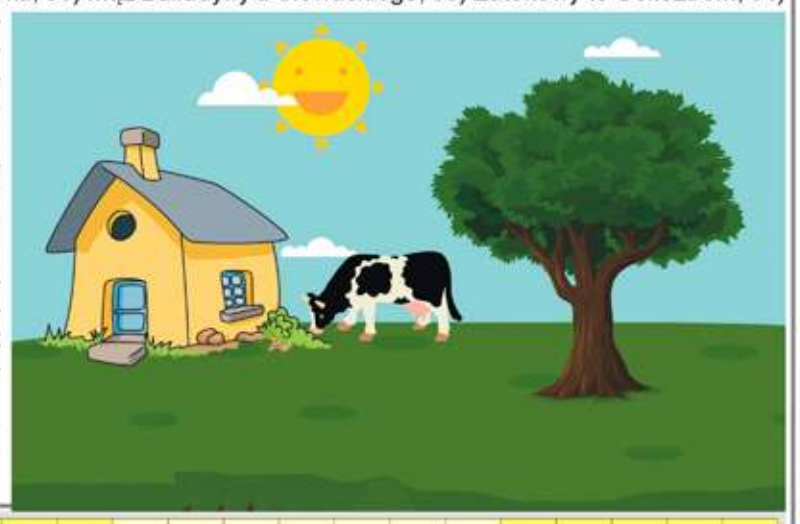

JOLKA z HASŁEM Nr 17 (2023)

Wyrazy z kolorowych bloków utworzą hasło tej krzyżówki:

Na diagramie poniżej ujawniliśmy wszystkie spółgłoski "P". Miejsce wpisu haseł do odgadnięcia.

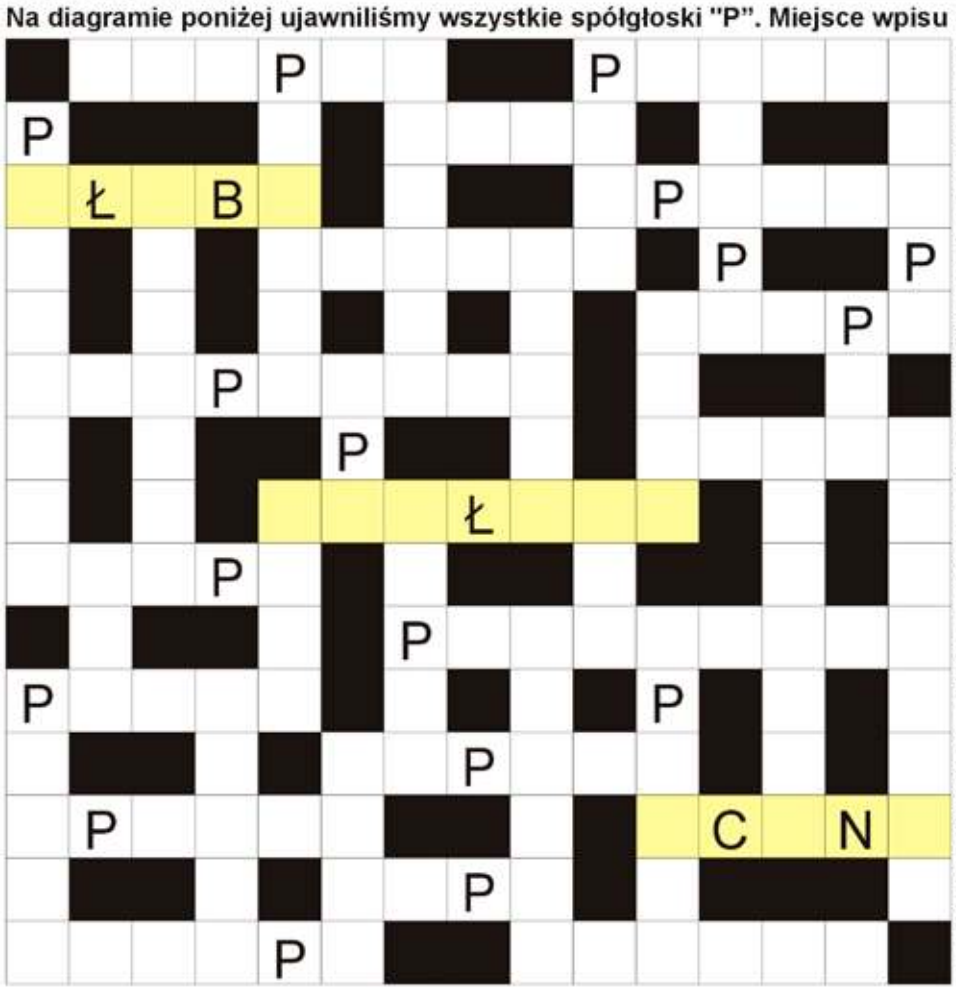

Rozwiązaniem jest hasło z kolorowych bloków, z oznaczonymi literami pomocniczymi, czytane poziomo.

pasek na nogawce spodni; papierowa okleina na ścianie; procentowe podnoszone centralnie; drobne wióry metalu; na klawiaturze lub wypracowanie; najwyższy szczyt Filipin; zakrywa oczy Temidy; rurociąg z gazem; wtorek i poniedziałek; sąsiad Izraela; katar inaczej; soda krystaliczna krócej; stojak pod aparatem; kolorowe w atlasie; zboże na bułki i makarony; kłamstwo; statek Josepha Conrada; impreza malarska w lesie; inaczej próżniak, nierób; imitacja telefonu lub pistoletu; Hg dla chemika; męskie majtki; budowana przez bobry; główne tętnice lub drogi; i jaszczurka, i krokodyl; ... Rady Ministrów to premier; sklep z lekami; długie podpory fasoli; nie poziom; trawienne lub owocowe; biały ser; chińska do zalania wrzątkiem; piaszczysta wzdłuż morza; grecka bogini mądrości; zimowa atrakcja z saniami; dwudziesta trzecia litera alfabetu greckiego; najszybszy pociąg w Polsce; osoba poznająca tajniki zawodu.

Sprawdź się w Naszym SUDOKU:

Wypełnij poniższe diagram 9×9 w taki sposób, aby w każdym wierszu, w każdej kolumnie oraz w każdym z dziewięciu pogrubionych kwadratów 3×3 znalazło się po jednej cyfrze od 1 do 9:

9	8	4		3	1		7	2
6	1				7			
2	5	7			9	8		
3				6			1	
			3	7		9	2	
		9			5			
	3				6			
	4	5		1	8		9	6
1	9	6	7			2	8	

		8	7		4			3
1		7	3			2		
3		2				6		7
						5		
7					5	1	6	
	8			3	1		7	
		6			8			5
4				5				
8	5		9	4				

WYKREŚLANKA: ukryliśmy 24 nazwy pierwiastków. Wykreśl je od góry do dołu, od lewej do prawej i na ukos: beryl, azot, chlor, potas, wanad, skand, kobalt, nikiel, selen, stront, kadm, astat, antymon, pallad, ksenon, promet, tantal, wolfram, polon, ameryk, einstein, flerow, tenes, aktyn.

K	H	F	Y	S	P	R	O	Z	A
O	B	U	T	A	N	T	A	L	P
M	F	E	L	I	M	N	O	G	A
P	O	L	O	N	I	E	P	O	T
O	A	N	E	K	T	R	R	T	L
D	W	S	I	R	O	E	R	Y	I
A	P	E	T	M	O	B	N	S	K
S	L	O	E	R	A	W	A	E	A
W	A	T	T	S	O	A	I	L	S
W	N	Z	T	A	K	N	O	E	T
O	K	A	O	K	S	A	T	N	A
L	T	S	B	T	K	D	N	C	R
F	O	L	E	Y	W	A	H	D	A
R	N	I	R	N	A	L	D	O	N
A	N	T	Y	M	O	N	A	M	T
M	A	R	L	R	Y	N	I	M	B

eprasa.pl 2dd5d3a526

WODY W KRANACH NIE ZABRAKNIE

(Żarki) 16 maja tego roku została oficjalnie zakończona budowa sieci kanalizacyjnej z przyłączami wzdłuż ulicy Niegowskiej w Żarkach. – *Za cenę 220 575,90 zł powstał kanał sanitarny o dł. 303,50 m. Cieszy nas ta proekologiczna inwestycja, gdyż zapewniliśmy odprowadzanie ścieków bytowo-gospodarcze z budynków wzdłuż ul. Niegowskiej* **– informuje burmistrz Żarek Klemens Podlejski. – Zadanie to zamyka pewien proces inwestycyjny, na który składało się kilka zadań podejmowanych w tej i poprzedniej kadencji na rzecz wzmocnienia gospodarki wodno-ściekowej.**

W 2022 r. wybudowano kanalizację o długości 190 m oraz wodociąg o długości 3 127 m od ujęcia Czarny Kamień w Jaworzniku do istniejącej już sieci w ciągu ul. Niegowskiej w Żarkach. Gmina uzyskała na to dofinansowanie z Funduszu Polski Ład. Dotacja wynosi 2 831 677,98 zł (całość to koszt 2 980 713,66 zł). Wkład gminy Żarki: 149 035,68 zł. – *To zadanie jest dla nas kluczowe. Pozwala podać wodę z innego ujęcia w przypadku awarii. Dzięki temu mieszkańcy Żarek mają zapewnione bezpieczeństwo w zakresie dostaw wody. Ponadto mamy zasób, aby rozbudowywać wodociągi w sołectwach* – informuje **burmistrz Klemens Podlejski.**

Powyższe inwestycje nie byłby możliwe do wykonania gdyby w 2017 r. nie dokonano odwiertu studni głębinowej w Jaworzniku na Czarnym Kamieniu za kwotę 145 140,00 zł z budżetu Gminy Żarki. Woda z utworów Górnej Jury ma doskonałe parametry i to również miało wpływ na podjęcie decyzji o rozbudowie wodociągu. (red)

WYCIĄG Z OGŁOSZENIA O PRZETARGU
BURMISTRZ MIASTA MYSZKOWA OGŁASZA:

Pierwszy przetarg ustny nieograniczony na sprzedaż **prawa użytkowania wieczystego nieruchomości** położonej w Myszkowie obręb Myszków stanowiącej własność Skarbu Państwa, będącej w użytkowaniu wieczystym Gminy Myszków

Lp.	Nr działki	P o2 w . w m	Nr KW	Położenie	**Przeznaczenie w miejscowym planie zagospodarowania przestrzennego**	**Opis nieruchomości**	**Cena wywoławcza nieruchomości (zł)**
1	2	3	4	5	6	7	8
1	7004/110	1008	CZ1M/00076481/0	Myszków (obręb Myszków) **przy ul. Partyzantów**	W miejscowym planie zagospodarowania przestrzennego miasta Myszkowa, Uchwały Nr XXIV/191/12 Rady Miasta w Myszkowie z dnia 22 listopada 2012 r. w sprawie: miejscowego planu zagospodarowania przestrzennego miasta Myszkowa, opublikowanego w Dz.U. Woj. Śl. poz. 40 dnia 2013-01-03, obowiązującego od 2013-01-18 Działka położona są na terenach oznaczonych symbolem **23 U -tereny zabudowy usługowej** Pełny tekst planu znajduje się na stronie internetowej Urzędu Miasta Myszkowa http://bip.miastomyszkow.pl	Działka niezabudowana, teren płaski, przez działkę przebiega linia energetyczna niskiego napięcia i gazociąg.	**215 000 zł** + podatek VAT 23 %*

***do wylicytowanej w przetargu ceny zostanie dodany podatek VAT 23%**

Zgodnie ze stanem prawnym zawartym w księdze wieczystej **CZ1M/00076481/0** nieruchomość jest wolna od długów i zobowiązań.

Z nabyciem prawa użytkowania wieczystego wiąże się opłata roczna na rzecz Skarbu Państwa płatna do 31.03 każdego roku. Opłata roczna z tytułu prawa użytkowania wieczystego stanowi 3% wartości prawa własności nieruchomości. Opłata roczna może być aktualizowana przez właściciela nieruchomości (Skarb Państwa) nie częściej niż raz na trzy lata.

Przetarg odbędzie się w dniu **06.07.2023r. o godz. 11.00** w sali nr 214 /sala obrad/ Urzędu Miasta Myszkowa ul. Kościuszki nr 26, 42-300 Myszków.

Warunkiem przystąpienia do przetargu jest wniesienie **wadium** w wysokości **10%** ceny wywoławczej tj. **21 500 zł** w pieniądzu na rachunek: Urzędu Miasta w Myszkowie Nr **92 1600 1462 1746 4218 1000 0004** w terminie do dnia **30.06.2023r.** z dopiskiem, że wpłacane **wadium dotyczy działki 7004/110.** Za datę wniesienia wadium uważa się datę wpływu środków pieniężnych na rachunek Urzędu Miasta w Myszkowie.

Wpłacenie wadium równoznaczne jest z zapoznaniem się i akceptacją warunków zawartych w ogłoszeniu o przetargu i regulaminie jego przeprowadzenia oraz potwierdzeniem przez potencjalnego Nabywcę faktu zapoznania się ze stanem prawnym i fizycznym nieruchomości. Przetarg może być odwołany jedynie z ważnych powodów. Nabywca nieruchomości jest zobowiązany na 3 dni przed wyznaczonym terminem zawarcia umowy notarialnej do wniesienia jednorazowo wylicytowanej ceny. Jeżeli osoba ustalona jako nabywca nieruchomości nie przystąpi bez usprawiedliwienia do zawarcia umowy kupna - sprzedaży nieruchomości, organizator przetargu może odstąpić od umowy a wpłacone wadium nie podlega zwrotowi.

Osoby zainteresowane szczegółowe informacje o przetargu mogą uzyskać w Urzędzie Miasta Myszkowa, ul. Kościuszki 26, 42-300 Myszków tel. (034) 313 26 82 wew. 139 lub 135, fax (034) 313 50 29. W przypadku podjęcia przez Burmistrza Miasta Myszkowa decyzji o przeprowadzeniu przetargu w formie zdalnej, informacja o tym zostanie zamieszczona w Biuletynie Informacji Publicznej http://bip.miastomyszkow.pl na co najmniej 7 dni przed terminem przetargu, ze wskazaniem sposobu, w jaki uczestnik przetargu będzie mógł w nim uczestniczyć. W związku z powyższym osoby, które mają zamiar wziąć udział w przetargu, proszone są o śledzenie bieżących informacji i komunikatów na stronie internetowej Urzędu Miasta w Myszkowie. Ogłoszenie o przetargu wywiesza się na tablicy ogłoszeń w siedzibie Urzędu Miasta Myszkowa, ul. Kościuszki 26, 42-300 Myszków oraz zamieszcza się na stronie internetowej www.miastomyszkow.pl Przedsiębiorcy/Przetargi/Przetargi poza ustawą PZP oraz http://bip.miastomyszkow.pl. /Przetargi /Zapytania ofertowe- Przetargi poza ustawą PZP. Niniejszy wyciąg z ogłoszenia o przetargu zamieszcza się w prasie lokalnej. Regulamin przetargu jest dostępny na stronie internetowej www.miastomyszkow.pl Przedsiębiorcy/Przetargi/Przetargi poza ustawą PZP oraz http://bip.miastomyszkow.pl Przetargi/Zapytania ofertowe- Przetargi poza ustawą PZP oraz w siedzibie Urzędu Miasta Myszkowa, pok. 209.

WYCIĄG Z OGŁOSZENIA O PRZETARGU
BURMISTRZ MIASTA MYSZKOWA OGŁASZA:

Pierwszy przetarg ustny nieograniczony na sprzedaż **prawa użytkowania wieczystego nieruchomości** położonej w Myszkowie obręb Myszków stanowiącej własność Skarbu Państwa, będącej w użytkowaniu wieczystym Gminy Myszków

Lp.	Nr działki	Pow. w m2	Nr KW	Położenie	**Przeznaczenie w miejscowym planie zagospodarowania przestrzennego**	**Opis nieruchomości**	**Cena wywoławcza nieruchomości (zł)**
1	2	3	4	5	6	7	8
1	**7004/108**	**769**	**CZ1M/00076481/0**	Myszków (obręb Myszków) **przy skrzyżowaniu ul. 1 Maja i ul. Partyzantów**	W miejscowym planie zagospodarowania przestrzennego miasta Myszkowa, Uchwały Nr XXIV/191/12 Rady Miasta w Myszkowie z dnia 22 listopada 2012 r. w sprawie: miejscowego planu zagospodarowania przestrzennego miasta Myszkowa, opublikowanego w Dz.U. Woj. Śl. poz. 40 dnia 2013-01-03, obowiązującego od 2013-01-18. Działka położona jest na terenie oznaczonym symbolem **23 U -tereny zabudowy usługowej.** Pełny tekst planu znajduje się na stronie internetowej Urzędu Miasta Myszkowa http://bip.miastomyszkow.pl	Działka niezabudowana, teren płaski, przez działkę przebiega gazociąg.	**165 000 zł** + podatek VAT 23 %*

***do wylicytowanej w przetargu ceny zostanie dodany podatek VAT 23%**

Zgodnie ze stanem prawnym zawartym w księdze wieczystej **CZ1M/00076481/0** nieruchomość jest wolna od długów i zobowiązań.

Z nabyciem prawa użytkowania wieczystego wiąże się opłata roczna na rzecz Skarbu Państwa płatna do 31.03 każdego roku. Opłata roczna z tytułu prawa użytkowania wieczystego stanowi 3% wartości prawa własności nieruchomości. Opłata roczna może być aktualizowana przez właściciela nieruchomości (Skarb Państwa) nie częściej niż raz na trzy lata.

Przetarg odbędzie się w dniu **06.07.2023r. o godz.10.00** w sali nr 214 /sala obrad/ Urzędu Miasta Myszkowa ul. Kościuszki nr 26, 42-300 Myszków.

Warunkiem przystąpienia do przetargu jest wniesienie **wadium** w wysokości **10%** ceny wywoławczej tj. **16 500,00 zł** w pieniądzu na rachunek: Urzędu Miasta w Myszkowie Nr **92 1600 1462 1746 4218 1000 0004** w terminie do dnia **30.06.2023r.** z dopiskiem, że wpłacane **wadium dotyczy działki 7004/108.** Za datę wniesienia wadium uważa się datę wpływu środków pieniężnych na rachunek Urzędu Miasta w Myszkowie.

Wpłacenie wadium równoznaczne jest z zapoznaniem się i akceptacją warunków zawartych w ogłoszeniu o przetargu i regulaminie jego przeprowadzenia oraz potwierdzeniem przez potencjalnego Nabywcę faktu zapoznania się ze stanem prawnym i fizycznym nieruchomości. Przetarg może być odwołany jedynie z ważnych powodów.

Nabywca nieruchomości jest zobowiązany na 3 dni przed wyznaczonym terminem zawarcia umowy notarialnej do wniesienia jednorazowo wylicytowanej ceny. Jeżeli osoba ustalona jako nabywca nieruchomości nie przystąpi bez usprawiedliwienia do zawarcia umowy kupna - sprzedaży nieruchomości, organizator przetargu może odstąpić od umowy a wpłacone wadium nie podlega zwrotowi.

Osoby zainteresowane szczegółowe informacje o przetargu mogą uzyskać w Urzędzie Miasta Myszkowa, ul. Kościuszki 26, 42-300 Myszków tel. (034) 313 26 82 wew. 139 lub 135, fax (034) 313 50 29. W przypadku podjęcia przez Burmistrza Miasta Myszkowa decyzji o przeprowadzeniu przetargu w formie zdalnej, informacja o tym zostanie zamieszczona w Biuletynie Informacji Publicznej http://bip.miastomyszkow.pl na co najmniej 7 dni przed terminem przetargu, ze wskazaniem sposobu, w jaki uczestnik przetargu będzie mógł w nim uczestniczyć. W związku z powyższym osoby, które mają zamiar wziąć udział w przetargu, proszone są o śledzenie bieżących informacji i komunikatów na stronie internetowej Urzędu Miasta w Myszkowie. Ogłoszenie o przetargu wywiesza się na tablicy ogłoszeń w siedzibie Urzędu Miasta Myszkowa, ul. Kościuszki 26, 42-300 Myszków oraz zamieszcza się na stronie internetowej www.miastomyszkow.pl Przedsiębiorcy/Przetargi/Przetargi poza ustawą PZP oraz http:/bip.miastomyszkow.pl. /Przetargi /Zapytania ofertowe- Przetargi poza ustawą PZP. Niniejszy wyciąg z ogłoszenia o przetargu zamieszcza się w prasie lokalnej. Regulamin przetargu jest dostępny na stronie internetowej www.miastomyszkow.pl Przedsiębiorcy/Przetargi/Przetargi poza ustawą PZP oraz http://bip.miastomyszkow.pl Przetargi/Zapytania ofertowe- Przetargi poza ustawą PZP oraz w siedzibie Urzędu Miasta Myszkowa, pok. 209.

eprasa.pl 2dd5d3a526

III edycji Międzypowiatowego Konkursu Języka Angielskiego „My Fantasy Story” Żarki 2023

W Szkole Podstawowej w Żarkach odbył się finał III edycji Międzypowiatowego Konkursu Języka Angielskiego „My Fantasy Story” Żarki 2023 pod patronatem Burmistrza Miasta i Gminy Żarki - Klemensa Podlejskiego (11.065.). W I etapie wzięło udział 13 szkół z trzech powiatów: myszkowskiego, częstochowskiego i zawierciańskiego. Organizatorki konkursu, anglistki ze szkoły w Żarkach: Agnieszka Ratman, Anna Garncarz oraz Aleksandra Grzywna spośród 60 autorów nadesłanych prac wybrały 16 finalistów.

Laureatami konkursu zostali:

Zuzanna Łakoma - Zespół Placówek Oświatowych w Janowie
Katarzyna Dyszy - Szkoła Podstawowa w Cynkowie
Michał Rybak - Społeczna Językowa Szkoła Podstawowa nr 1 im. ks. Jana Twardowskiego Społecznego Towarzystwa Oświatowego W Częstochowie
Joanna Królak - Społeczna Językowa Szkoła Podstawowa nr 1 im. ks. Jana Twardowskiego Społecznego Towarzystwa Oświatowego W Częstochowie
Zuzanna Hoff - Szkoła Podstawowa nr 1 im. Adama Mickiewicza w Myszkowie
Michał Majchrzak - Szkoła Podstawowa w Koziegłówkach

Wyróżnienia otrzymali:

Jakub Wójcik – Szkoła Podstawowa im. Jana Ledwocha w Irządzach
Bartłomiej Wójcik - Szkoła Podstawowa im. Jana Ledwocha w Irządzach
Lena Strzelczyk - Szkoła Podstawowa z Oddziałami Integracyjnym im. Henryka Sienkiewicza w Myszkowie
Tatiana Hacaś - Szkoła Podstawowa im. Władysława Szafera w Żarkach
Wiktoria Hałaczkiewicz - Szkoła Podstawowa im. Władysława Szafera w Żarkach
Miłosz Opara - Szkoła Podstawowa w Koziegłówkach
Gabriela Piekarczyk - Szkoła Podstawowa im. Batalionów Chłopskich w Pradłach

Konkurs skierowany był do uczniów klas 7 i 8. Jego celem było rozwijanie umiejętności językowych i czytelnictwa oraz motywowanie zdrowej rywalizacji wśród uczniów. Zadaniem uczestników było napisanie pracy fantastycznej (200-500 słów) w języku angielskim. Założyliśmy, że praca będzie samodzielna, mieć ciekawą treść i być poprawna stylistycznie i gramatycznie. W finale uczestnikom zadano 4 pytania, w celu zweryfikowania samodzielności pracy i sprawdzenia, czy poziom języka angielskiego, którego użyli w pracach, był zgodny z ich odpowiedziami ustnymi. Finał obejmował pytanie ogólne: Why did you write the story?- Dlaczego napisałeś/aś tę historię?, dwa pytania szczegółowe do treści i cytat z tekstu, który należało przetłumaczyć z języka polskiego na język angielski.

- Poziom języka angielskiego w tej edycji był bardzo wysoki. Oceniam go na B1-B2 - ocenia jedna z organizatorek konkursu, Aleksandra Grzywna.

- Historyjki zachwyciły nas, w szczególności pasja uczniów do języka, ich pomysł, zaangażowanie. To po prostu trzeba zobaczyć i usłyszeć - powiedziała anglistka, Anna Garncarz.

- Konkurs tworzy szereg osób, ważne jest wsparcia dyrekcji, koleżanek z pracy czy pomoc pracowników obsługi. To cudowni uczestnicy, ich nauczyciele i rodzice. Ten konkurs pokazuje, jak pięknie można rozwinąć pasję do czytania i połączyć ją ze znajomością języka obcego. Gdy słyszę ucznia, który z wielką radością i energią opowiada o swojej pracy, płynnie i na bardzo wysokim poziomie, jestem zachwycona - powiedziała organizatorka, Agnieszka Ratman.

Wspólnym wysiłkiem wydaliśmy już trzecią edycję książki z pracami, która jest dostępna w Miejskiej Bibliotece w Żarkach oraz na stronie szkoły www.spzarki.cal24.pl

Nagrody w konkursie ufundowali:
Burmistrz Miasta i Gminy Żarki Klemens Podlejski,
Pracownia Kulinarna „Basenowa”
Przystań Leśniów
Bistro Kameralna
Gospodarstwo Edukacyjne Siodłata Gęś
Manufaktura Słodyczy Hokus Pokuss
Papugarnia Jurajskie Ptaki
Uczestnicy otrzymali vouchery uprawniające do skorzystania z oferty lokalnych restauracji oraz obiektów edukacyjnych, poduszki i kubki z logiem konkursu.

(red) Zd. Organizatora

eprasa.pl 2dd5d3a526