reklama...

tygodnik społeczno - kulturalny. ukazuje się od 1999 roku

PUŁTUSKA gazeta powiatowa

ISSN 1508 - 4078

19 maja 2020 Nr 20 (1082) cena 2,40 zł (w tym 5% VAT)

Gzy, Obryte, Pokrzywnica, Pułtusk, Winnica, Świercze, Zatory

Tajemnice ulicy Świętojańskiej

→str. 3

XVIII-wieczne piwnice pod ratuszem

→str. 4

Rehabilitacja w czasie epidemii

→str. 7

ZAKATOWAŁ WSPÓŁLOKATORA

Zabójstwo w naszym powiecie!!!

- Bez chwili zawahania, wziął nóż kuchenny i zadał mu cios - czytamy w komunikacie Komendy Powiatowej Policji w Pułtusku.

→str. 2

Zaczęłam krzyczeć i uciekł...

Kontynuujemy temat ekshibicjonisty

→str. 5

eprasa.pl 2e291434ec

Zakatował współlokatora - zabójstwo w naszym powiecie

- Bez chwili zawahania, wziął nóż kuchenny i zadał mu cios - czytamy w komunikacie Komendy Powiatowej Policji w Pułtusku.

Do tego tragicznego zdarzenia doszło w środę 13 maja, w jednym z domów na terenie gminy Pokrzywnica. 55-letni mężczyzna skatował nożem 61-letniego współlokatora. Sprawca, podczas kilkugodzinnego przesłuchania, przyznał się do winy. Trafił do aresztu na trzy miesiące. Usłyszał zarzut zabójstwa, za który grozi mu dożywocie.

Policjanci z wydziału kryminalnego Komendy Powiatowej Policji w Pułtusku, wspólnie z funkcjonariuszami z Komendy Wojewódzkiej Policji zs. w Radomiu oraz Prokuraturą Rejonową w Pułtusku, wyjaśnili okoliczności zabójstwa, do którego doszło w ubiegłym tygodniu na terenie gminy Pokrzywnica. Z ustaleń śledczych wynika, że do zdarzenia doszło po sprzeczce między współlokatorami. Tego dnia otrzymali zgłoszenie, że w jednym z domów w gminie Pokrzywnica doszło do zgonu 61-letniego mężczyzny. Początkowo, jak informuje rzeczniczka prasowa Komendy Powiatowej Policji w Pułtusku, nic nie wskazywało na to, że doszło do zabójstwa – *Naturalnie ułożona sylwetka denata, brak śladów, narzędzi, mogących świadczyć o używaniu ich w przestępstwie, zatroskane zachowanie współlokatora i opinia ratownika medycznego nie wskazywały, że do zgonu mogły się przyczynić osoby trzecie* – podkreśla podinsp. Milena Kopczyńska.

Mundurowi z Pułtuska i Radomia, pod nadzorem pułtuskiej Prokuratury przystąpili do czynności, mających na celu ustalenie okoliczności zgonu – *Policjanci nie pozostali bierni w czynnościach. Ich niepewność co do naturalnego zgonu rozwiały wyniki sekcji zwłok. Na klatce piersiowej denata znajdował się ślad po ranie kłutej* – informuje rzeczniczka. Przystąpili do wyczerpujących czynności śledczych na terenie gminy Pokrzywnica – oględziny miejsca, przesłuchania świadków – które doprowadziły do sprawcy. Zebrany przez policjantów materiał dowodowy wskazał na 55-letniego mieszkańca gminy Pokrzywnica. Mężczyzna został zatrzymany w miniony weekend.

Na początku przesłuchania nie przyznawał się do winy – *Wprowadzał w błąd policjantów, zapewniając, że nic nie wie o tym zdarzeniu* – informuje podinsp. Milena Kopczyńska. W toku przesłuchania wyszło jednak na jaw, że między współlokatorami doszło do sprzeczki, podczas której 61 – letni mężczyzna uraził słowem swojego 55-letniego kolegę – *W reakcji, bez chwili zawahania, wziął nóż kuchenny i zadał mu cios* – dodaje rzeczniczka prasowa. Po tym czynie sprawca pozostawił współlokatora i udał się na spotkanie z innym kolegą, z którym spożywał alkohol. Po powrocie do domu zorientował się, że 61-letni mężczyzna nie żyje. O zgonie współlokatora poinformował sołtysa wsi. W rozmowie zasugerował, że mógł być to wylew.

Komenda Powiatowej Policji w Pułtusku poinformowała również o znalezieniu i zabezpieczeniu przez funkcjonariuszy narzędzia zbrodni – noża – oraz pozostałych rzeczy, które znajdowały się przy denacie.

Wszystkie zebrane dowody przyczyniły się do postawienia 55-letniemu mężczyźnie zarzutu zabójstwa, za które grozi mu nawet dożywotnie pozbawienie wolności. Na wniosek śledczych sąd zastosował wobec niego środek zapobiegawczy w postaci trzymiesięcznego aresztu.

Na podst. inf. KPP w Pułtusku

Koronawirus – tygodniowy raport z powiatu pułtuskiego

Ostatni tydzień to cztery nowe zakażenia w naszym powiecie, w zawrotnym tempie rośnie też liczba osób objętych kwarantanną. W poniedziałek, 18 maja otwarte zostały salony fryzjerskie i kosmetyczne, a także bary, restauracje i kawiarnie. W ramach trzeciego etapu odmrażania gospodarki zwiększono również limity pasażerów transportu publicznego oraz limity osób w kościołach. To już 11 tydzień naszego raportu, aktualizowanego każdego dnia o godzinie 17:00 na stronie pultusk24.pl.

12 maja, wtorek
- liczba osób objętych kwarantanną domową/(ostatnia doba): 42/0
- liczba osób objętych izolacją domową/(ostatnia doba): 1/(0)
- liczba osób objętych pobytem w izolatorium: 0
- liczba osób objętych nadzorem epidemiologicznym/(ostatnia doba): 0/(0)
- liczba osób hospitalizowanych z powodu podejrzenia zakażenia COVID-19/(ostatnia doba): 0/(0)
- liczba przypadków potwierdzonych laboratoryjnie z wynikiem dodatnim/(ostatnia doba): 9/(0)
- liczba zgonów związanych z COVID-19/(ostatnia doba): 0/(0)
- liczba ozdrowieńców/(ostatnia doba): 8/(0)

13 maja, środa
- liczba osób objętych kwarantanną domową/(ostatnia doba): 39/1
- liczba osób objętych izolacją domową/(ostatnia doba): 1/(0)
- liczba osób objętych pobytem w izolatorium: 0
- liczba osób objętych nadzorem epidemiologicznym/(ostatnia doba): 0/(0)
- liczba osób hospitalizowanych z powodu podejrzenia zakażenia COVID-19/(ostatnia doba): 0/(0)
- liczba przypadków potwierdzonych laboratoryjnie z wynikiem dodatnim/(ostatnia doba): 9/(0)
- liczba zgonów związanych z COVID-19/(ostatnia doba): 0/(0)
- liczba ozdrowieńców/(ostatnia doba): 8/(0)

III etap znoszenia obostrzeń

13 maja premier Mateusz Morawiecki ogłosił trzeci etap odmrażania gospodarki i powrotu do normalności. Od poniedziałku 18 maja skorzystamy z usług fryzjerskich i kosmetycznych, otwarte zostaną także bary, restauracje i kawiarnie. Zwiększono także limit pasażerów w środkach transportu publicznego oraz limit osób przebywających w jednym czasie w kościołach.

14 maja, czwartek
- liczba osób objętych kwarantanną domową/(ostatnia doba): 42/4
- liczba osób objętych izolacją domową/(ostatnia doba): 1/(0)
- liczba osób objętych pobytem w izolatorium: 0
- liczba osób objętych nadzorem epidemiologicznym/(ostatnia doba): 0/(0)
- liczba osób hospitalizowanych z powodu podejrzenia zakażenia COVID-19/(ostatnia doba): 0/(0)
- liczba przypadków potwierdzonych laboratoryjnie z wynikiem dodatnim/(ostatnia doba): 9/(0)
- liczba zgonów związanych z COVID-19/(ostatnia doba): 0/(0)
- liczba ozdrowieńców /(ostatnia doba): 8/(0)

15 maja, piątek
4 nowe przypadki zachorowań w ciągu doby!
- liczba osób objętych kwarantanną domową/(ostatnia doba): 43/11
- liczba osób objętych izolacją domową/(ostatnia doba): 5/4
- liczba osób objętych pobytem w izolatorium: 0
- liczba osób objętych nadzorem epidemiologicznym/(ostatnia doba): 0/(0)
- liczba osób hospitalizowanych z powodu podejrzenia zakażenia COVID-19/ (ostatnia doba): 0/(0)
- liczba przypadków potwierdzonych laboratoryjnie z wynikiem dodatnim/(ostatnia doba): 13/4
- liczba zgonów związanych z COVID-19/(ostatnia doba): 0/(0)
- liczba ozdrowieńców/(ostatnia doba): 8/(0)

Kolejne potwierdzone 4 przypadki zachorowania na COVID-19 w powiecie pułtuskim dotyczą osób dorosłych (mężczyzna 50+, kobiety 60+, 50+, 20+). Osoby zakażone przebywają w izolacji domowej. Stan w/w osób dobry.

16 maja, sobota
- liczba osób objętych kwarantanną domową/ (ostatnia doba): 65/22
- liczba osób objętych izolacją domową / (ostatnia doba) 5/ 0
- liczba osób objętych pobytem w izolatorium: 0
- liczba osób objętych nadzorem epidemiologicznym / (ostatnia doba): 6/ 6
- liczba osób hospitalizowanych z powodu podejrzenia zakażenia COVID-19/ (ostatnia doba): 0/(0)
- liczba przypadków potwierdzonych laboratoryjnie z wynikiem dodatnim/ (ostatnia doba): 13/0
- liczba zgonów związanych z COVID-19/ (ostatnia doba): 0/(0)
- liczba ozdrowieńców / (ostatnia doba): 8/(0)

17 maja, niedziela
- liczba osób objętych kwarantanną domową/(ostatnia doba): 86/30
- liczba osób objętych izolacją domową / (ostatnia doba) 5/0
- liczba osób objętych pobytem w izolatorium: 0
- liczba osób objętych nadzorem epidemiologicznym / (ostatnia doba): 13/7
- liczba osób hospitalizowanych z powodu podejrzenia zakażenia COVID-19/ (ostatnia doba): 0/(0)
- liczba przypadków potwierdzonych laboratoryjnie z wynikiem dodatnim/ (ostatnia doba): 13/0
- liczba zgonów związanych z COVID-19/(ostatnia doba): 0/(0)
- liczba ozdrowieńców / (ostatnia doba): 8/(0)

18 maja, poniedziałek
- liczba osób objętych kwarantanną domową/ (ostatnia doba): 167/76
- liczba osób objętych izolacją domową / (ostatnia doba) 5/0
- liczba osób objętych pobytem w izolatorium: 0
- liczba osób objętych nadzorem epidemiologicznym / (ostatnia doba): 13/0
- liczba osób hospitalizowanych z powodu podejrzenia zakażenia COVID-19/ (ostatnia doba): 0/(0)
- liczba przypadków potwierdzonych laboratoryjnie z wynikiem dodatnim/ (ostatnia doba): 13/0
- liczba zgonów związanych z COVID-19 / (ostatnia doba): 0/(0)
- liczba ozdrowieńców / (ostatnia doba): 8/(0)

SPROSTOWANIE

Działając w imieniu Gminy Pułtusk, na podstawie art. 31a i 32 ustawy z dnia 26 stycznia 1984r. – Prawo prasowe (Dz. U. z 2018 r. poz. 1914 z późn. zm.) – proszę o opublikowanie na zasadach określonych w w/w ustawie sprostowania dotyczącego artykułu pt. „Stracili dach nad głową, teraz potrzebują pomocy" opublikowanego w Nr 17 „Pułtuskiej Gazety Powiatowej" z dnia 28 kwietnia 2020r.

W dniu 17 kwietnia 2020r. w ciągu 2-3 godzin po pożarze, poszkodowanym osobom została przedstawiona propozycja zamieszkania w lokalach zastępczych Gminy Pułtusk. Z uwagi na nieprzygotowanie tych lokali do natychmiastowego zasiedlenia, osobom poszkodowanym zaproponowano możliwość zamieszkania w hostelu. Wszystkie osoby poszkodowane, które zgłosiły chęć skorzystania z takiego rozwiązania, zostały w nim umieszczone. Pobyt tych osób w hostelu od dnia 17 kwietnia 2020r. do dnia 4 maja 2020r. został sfinansowany z budżetu Gminy Pułtusk.

Jednocześnie informuję, że osoby poszkodowane otrzymały dwa lokale zastępcze o pow. 40m^2 i 38m^2. Ponadto, na potrzeby przeprowadzenia koniecznego remontu jednego z lokali zastępczych, zostały zakupione materiały budowlane.

W związku z powyższym uważam, iż Gmina Pułtusk wywiązała się z obowiązku, którym jest pomoc w kryzysowej sytuacji.

BURMISTRZ
/-/ Wojciech Gregorczyk

eprasa.pl 2e291434ec

Tajemnice ulicy Świętojańskiej

Świętojańską przemierzamy, jeśli nie codziennie, to często. Patrzymy na jezdnię, przejścia dla pieszych, chodniki, kamienice. Być może czasem zastanawiamy się co, przechodząc tędy, widzieli nasi przodkowie - ci, których pamiętamy oraz ci, o których nic nie wiemy, bo ich genealogia jest dla nas zbyt odległa. Miasto powstając rośnie. To, co widzieli nasi najdawniejsi przodkowie jest pod naszymi stopami. Nie wiemy po czym stąpamy, a przynajmniej nie wiedzieliśmy do maja 2020 roku, kiedy to, przy okazji spektakularnego remontu ulic starej części miasta, dokonano niezwykłego odkrycia ceglanej bramy obronnej z początków XVI wieku. Tę bramę, jeśli nie codziennie, to często, przekraczali nasi przodkowie… O skarbie ukrytym na ulicy Świętojańskiej rozmawialiśmy z Markiem Gierlachem – archeologiem i historykiem sztuki.

Remont ul. Świętojańskiej trwa od jesieni 2019 roku w ramach projektu „Remont ciągu ulic Starego Miasta o długości 1523 m, wraz z mostem w Pułtusku", z dofinansowaniem z Funduszu Dróg Samorządowych w wysokości. 5 755 877,00 zł. Cały koszt zadania wynosi 9 555 259,33 zł. Inwestorem jest gmina Pułtusk, wykonawcą firma Brukarstwo Paweł Goc, jednak, jak zaznacza Marek Gierlach, prace wykonują Paweł i Daniel Gocowie.

- Są to bracia, którzy zajmują się, jak ja to nazywam – jubilerstwem drogowym, ponieważ oni to robią fantastycznie. Współpraca ta jest dla mnie nader satysfakcjonująca, ponieważ są jedynymi, z nielicznych znanych mi w ostatnich latach, wykonawcami takich prac, którzy - co ważne - uważnie słuchają archeologów. Mam więc ten komfort doświadczonego archeologa, przyzwyczajonego do pewnych zasad, metodyki i tradycji; panowie Gocowie mi to gwarantują. Firma działa na terenie całego kraju i ma naprawdę spektakularne osiągnięcia, na przykład parking, zrobiony w miejscu, gdzie zwykło się zostawiać samochód i przesiadać na wóz, bryczkę albo sanie, w drodze do Morskiego Oka, albo przepiękny mozaikowy zegar słoneczny w jednym z uzdrowisk. To nie jest schematyczne, sztampowe, tradycyjne brukarstwo, tylko artystyczne.

Jak doszło do niezwykłego odkrycia?

- Tego, że możemy tu coś znaleźć, spodziewaliśmy się wiele lat wcześniej, ponieważ Marek Kędzierski z Pułtuska, konserwator województwa Ciechanowskiego do początku lat 90-tych, wspomniał, że ktoś przy budowie tej drogi rejestrował tego rodzaju relikty koło mostu. Co prawda, tego typu roboty powinny być poprzedzone studiami archiwalnymi, historycznymi… Ale... jesteśmy na ul. Świętojańskiej na przedmościu. Zadawaliśmy sobie pytanie, czy to, co sygnalizowano wcześniej, zostało zniszczone? Czy jest tak głęboko, że gdy będziemy korytować (pogłębiać) ulicę zgodnie z projektem i wykonawstwem, na to trafimy? Orientowałem się mniej więcej gdzie mnożna się tego spodziewać, bo pod chodnikiem, w czasie prac, wyszedł niewielki fragment, który mógł na to wskazywać. Od Domu Rzemiosła ten chodnik był płytko korytowany, ale miasto widząc to, zażyczyło sobie, słusznie z resztą, żeby w pewnym momencie zrobić odprowadzenie deszczówki. W związku z tym trzeba było w tym chodniku, płytko, na 80 cm, zrobić wąski wykop, ręcznie, żeby poprowadzić tędy rurę. I w czasie kopania trafiliśmy na kawałek muru, z ogromnymi kamieniami. Wciąż mimo to nie byłem pewien, ponieważ z fragmentu w wykopie szerokości 30 cm i długości 1,5 metra nic się nie wyczaruje… znam co prawda takich, którzy zrobią nawet i Pałac Kultury, ale to nonsens. Musi być więcej danych, żeby stwierdzić, jaki to obiekt. Ale mieliśmy szczęście, jednak po kolei…

Najpierw koparka ściągała trzema pasami kostkę, która teraz jest rekonstruowana, potem bruk pierwotny, który był pod nią, pochodzący pewnie z końca XIX w. Liczyliśmy również na możliwość odszukania dawnej, pierwotnej kanalizacji. Kanalizacja ta była murowanym korytarzem, do którego można wejść, w takim typie, jak warszawska kanalizacja z trzeciej lub czwartej ćwierci XIX w., zbudowanej już z przemysłowej cegły. Jej korytarz biegnie w kierunku rzeki (ta część będzie zachowana, ta zniszczona zamieniona na rurę).

I wtedy pojawiło się kolejne moje pytanie – czy murowany kanał nie zniszczył tego, co było tu wcześniej w XVI-XVII w.? Kiedy zaczęto korytować w lewą stronę (patrząc w kierunku mostu) pojawiły się plamy zaprawy i większej ilości cegły. Wskazane byłoby korytowanie ręcznie, dziś służy temu koparka, bo nie możemy zamknąć miasta ze względu na ruch na dłuższy okres czasu (chociaż ja marzę, że ten rynek będzie kiedyś całkiem wyłączony z ruchu). Zaczęliśmy zatem korytować tę część centralną koparką – i tu pozwolę sobie na kolejną dygresję - koparkowy, jak masz łobuza, to on tylko patrzy jak się odwrócisz i od razu – cap! - ale ten jest znakomity i dlatego powolutku żeśmy to odsłonili. Kiedy naszym oczom ukazał się ciąg muru, potem jego załamanie pod kątem prostym. Dalej kopaliśmy precyzyjnie – ręcznie. Kiedy ukazał się cały mur umyliśmy go idealnie karcherem. A potem... przyszła burza. Mimo że zasłoniliśmy wszystko folią, rano jechaliśmy z obawą, że w wykopie będzie woda, (a chłopcy nie mają pomp) ale szczęśliwie na dole było tylko trochę błota, więc mogliśmy położyć deski, oprzeć drabinę i kontynuować badania.

Chodziło jeszcze o to, że archeolog powinien zejść do calca, czyli pierwotnej skały, żeby uzyskać całkowite dane – a w tej sytuacji osiągnąć stopę fundamentową. Tutaj natomiast o to, żeby mając górę tego muru, móc zjechać na dół, móc opuścić się na dół i zobaczyć, jak on był układany. Oczywiście spodziewam się, bo technologia jest znana, że to, co mieliśmy na wierzchu, było pozostałością fundamentu, a pod spodem tak zwaną ławą fundamentową.

Mur, który odkryliśmy 12 maja miał mniej więcej dwa metry. Fundament jest wymurowany, zrobiony w ten sposób, że obramienie składa się z dwóch warstw cegieł, wypełniony w środku ze względów oszczędnościowych gruzem, kamieniami i zalany zaprawą wapienną. Położona niżej ława fundamentowa powstała w ten sposób, że wykopano prawie do gruntu pierwotnego wykop, tak zwany wąskoprzestrzenny i tam wrzucano wszystko – popękane cegły, kamienie, piasek, glinę, które zalano zaprawą wapienną, aż do momentu, w którym uznano, że można wznosić właściwy fundament. Ten już murowano z tak zwanej ręki, przez murarza (wtedy mularza), który stał i murował. Powyżej wzniesiono już właściwą konstrukcję - mur był lity układany w tzw. wątku (układzie) gotyckim - co ważne. Wcześniej w Polsce, w średniowieczu, stosowano wątek wendyjski (zwany też słowiańskim), popularnym w Polsce do XIV-XV w., co polegało na tym, że cegły

układano: 1 główka, 2 wozówki. Po nim nastąpił wątek gotycki, czyli: 1 główka, 1 wozówka - na przemian (główka to węższa krawędź, krótsza to wozówka). Zawsze jednak pamiętajmy, że Pułtusk, z całym szacunkiem, to prowincja, więc wszelkie trendy architektoniczne mają zapóźnienia. Tutaj ta konstrukcja jest z użyciem cegły gotyckiej, w Krakowie w tym okresie już by tego nie wznoszono w ten sposób. Najlepszym przykładem takiego zapóźnienia jest klasztor Bernardynów w Przasnyszu, który jest gotycki, ale powstał w końcu XVI w. Okna, detal i inne drobiazgi, co prawda, są renesansowe, ale cała struktura jest gotycka, a to jest 100 lat różnicy…

Wracając do tematu, kolejnym pytaniem było - co to jest? Od strony mostu było widać, że mur jest zniszczony wyraźnie wcześniej. Natomiast jego załamanie zachowało się w formie pierwotnej, choć na krawędzi silnie zdewastowany. Następnego dnia (13 maja) prosiłem, żeby koparka kopała głębiej, bo spodziewałem się, że to wspominana wcześniej murowana kanalizacja musiała zniszczyć ów fragment. Okazało się, że tak właśnie jest. Odpowiedź, czym jest mur, znalazła się na szwedzkiej mapie z początków XVIII, którą pokazał mi Mariusz Kubisz - historyk amator, w dobrym tego słowa znaczeniu. Pułtusk jest szczęśliwym miastem, bo raz, że to miasto biskupie, więc miało hojnych mecenasów, a jednocześnie dużo tu się działo. Mapę sporządzili Szwedzi po potyczce na tych terenach, do której doszło w czasie wojny północnej między saskimi a turoskimi. Cóż, Polska była wówczas w stanie kompletnej zapaści...
Wynika z niej, że to jest coś, co było rodzajem rozbudowanej bramy obronnej, albo czegoś w typie barbakanu, czyli wzmocnionej bramy z dwiema bramami. Bliźniaczy mur istnieje zapewne pod chodnikiem, a reszta przed Domem Rzemiosła (choć jeśli jest podpiwniczony, to już go tam nie ma). Powiem więcej – w tych czasach ulica Świętojańska miała inny rytm, kierunek, w stosunku do dzisiejszej – skręcała w lewo od Kotlarskiej pozostawiając na przeciwko pierwotne kwartały zabudowy. Jeśli więc dalej będziemy korytować, w kierunku runku to może jeszcze trafimy na jej pozostałości. Ale to się okaże.

Dziś już jednak możemy stwierdzić, że rozbudowana brama pochodzi z pierwszej ćwierci XVI w. kiedy to rozpoczęto w Pułtusku budowę murów obronnych, którą to zapoczątkował biskup Erazm Ciołek. Ciekawe, czy datę tę potwierdzi analiza fizyko-chemiczna pobranych z wnętrza fundamentu próbek cegły.

Inne skarby

- W archeologii ryzykiem jest wejście głębiej. W miastach najczęściej około metra to są przemielone warstwy, natomiast niżej jest już ta kulturowa warstwa właściwa, nienaruszona, taka jaką ją zostawiono w danym okresie po zniszczeniach lub po przebudowie. A tutaj, w chodnikach, w zasadzie plonem są przede wszystkim zabytki ruchome zwane fatalnie artefaktami. Znaleźliśmy ich mnóstwo – przede wszystkim monety, ale również dewocjonalia, pozostałości militarne i naturalnie ceramiki naczyniowej, poza tym kości zwierzęce i elementy budowlane - gwoździe, hacle, haki - jak to w mieście.
W ramach prac to wszystko zostało odpowiednio zbierane z danych odcinków, miejsc, opisane, metrykowane; osobno materiał tak zwany masowy i osobno wydzielone, czyli te ekstra zabytki. W przypadku monet muszą trafić następnie do analizy numizmatycznej.

Na archeologię składa się ta siermięga, którą jest kopanie w terenie, ale też cała masa dodatkowych działań. Trzeba z zabytków wydobyć co się da i zachować dla wszystkich pokoleń, bo przecież za 100 lat techniki będą inne. Gdybyśmy wyrzucili kości z cmentarzysk, to dziś nie moglibyśmy zrobić badań genetycznych.

Z Markiem Gierlachem – archeologiem i historykiem sztuki, rozmawiała Anna Morawska

eprasa.pl 2e291434ec

XVIII-wieczne piwnice pod ratuszem

To kolejne odkrycie o charakterze archeologicznym, którego jesteśmy świadkami w ostatnich dniach w Pułtusku. Podczas prac związanych z adaptacją piwnic starego ratusza, do nowych funkcji kulturowych i edukacyjnych odkryto pomieszczenie, które nie było uwzględnione w planach rewitalizacji. Szybko ustalono, że pomieszczenie należy do piwnic budynku ratusza, wybudowanego w 1728 roku z funduszu biskupa płockiego Andrzeja Stanisława Załuskiego.

Nadzorem archeologicznym nad inwestycją zajmuje się Jakub Affelski z pracowni Archeologiczno-Konserwatorskiej SZPILA. Kontekst historyczny odkryć bada Muzeum Regionalne w Pułtusku.

Piwnice okiem historyka

– Po półwieczu wojen, trawiących ziemie polskie – od potopu szwedzkiego po wojny północne – Pułtusk był miastem wyniszczonym. Działania biskupów płockich z rodziny Załuskich w I połowie XVIII wieku zmierzały do przywrócenia świetności w ich siedzibie, stąd tak duże inwestycje, jak budowa nowego ratusza, seminarium, odbudowa zamku, dokończenie budowy kościoła pw. śś. Piotra i Pawła, czy zmiana wyposażenia kolegiaty – podkreśla w rozmowie z PGP Monika Żebrowska, adiunkt w Muzeum Regionalnym w Pułtusku – Potężna, dwutraktowa siedziba władz municypalnych, okalająca wieżę ratuszową, podkowiasto, od wschodu, powstała na miejscu spalonego renesansowego ratusza. Główne wejście znajdowało się od strony północnej i zostało osłonięte drewnianym podcieniem. W tej formie ratusz przetrwał do końca XIX w. Pod koniec istnienia, ze względu na coraz gorszy stan techniczny, nie pełnił już funkcji municypalnych – z jego pomieszczeń, m.in. korzystała Ochotnicza Straż Ogniowa. W końcu budynek rozebrano i po 1902 r. na jego miejscu wzniesiono mniejszy, w stylu neogotyckim, przeznaczony na remizę. Ślady budowli istniejącej do końca II wojny światowej zostały w ziemi do dzisiaj i to właśnie ten nieregularny plan posłużył współczesnym architektom do przygotowania projektu rewitalizacji piwnic. Jak się okazało – ziemia kryła również starsze pozostałości – pomieszczenie, o które powiększono gotyckie piwnice na początku XVIII wieku – dodaje.

Wygląd ratusza z 1728 roku został uwieczniony m.in. w XIX-wiecznej ikonografii, której wybrane przykłady prezentowane są na wystawie stałej Muzeum Regionalnego w Pułtusku w kamienicy przy ul. Rynek 36 oraz na fotografii Bolesława Schmidta, znajdującej się w zbiorach Instytutu Sztuki Polskiej Akademii Nauk.

Ratownicze Badania Archeologiczne

W minionym tygodniu, w Urzędzie Miejskim w Pułtusku, odbyło się spotkanie, podczas którego Mazowiecki Wojewódzki Konserwator Zabytków zalecił wstrzymanie prac inwestycyjnych oraz przeprowadzenie ratowniczych badań archeologicznych. *– Udało nam się odkryć dodatkowe pomieszczenie. Było ono przedzielone prawdopodobnie na pół i jest kontynuacją pomieszczenia, które jest dostępne w tej chwili. Nie było znane w trakcie tworzenia projektu, więc musieliśmy wstrzymać prace budowlane, ponieważ projekt w tym miejscu zakłada wejście do piwnic – windę, schody itd. Trzeba było podjąć decyzję, co dalej. Odbyło się spotkanie z konserwatorem zabytków, który ma decydujący głos w sprawie. Oczywiście nie pozwolą tego zniszczyć. Nie ma takiej możliwości* – informuje w rozmowie z PGP Jakub Affelski z pracowni SZPILA, sprawujący nadzór archeologiczny nad inwestycją.
Okazuje się, że pomieszczenia były całkowicie zasypane. Znaleziono tam także sporo zabytków – ceramiki, metali, monet, łącznie z amunicją z II wojny światowej. Są to zabytki wydzielone, które teraz należy oczyścić, opracować, zakonserwować. Trafią one zapewne do zbiorów muzealnych ekspozycji – *Zastanawiamy się, czy nie odkryjemy jeszcze pozostałości wcześniejszego założenia ratuszowego – gotyckiego, chronologicznie korespondującego z wieżą. Z pewnością wśród tego materiału są cegły gotyckie, zatem może jeszcze coś zostało? To byłoby coś naprawdę ciekawego* – podkreśla Jakub Affelski. *– Wiemy, że są zasypane jeszcze kolejne trzy pomieszczenia, więc tak naprawdę, jak to skończymy i jeśli będą środki, możemy wrócić i zrewitalizować dalszą część. Wtedy mielibyśmy zrewitalizowany cały system piwniczny ratusza* – dodaje.

Badania archeologiczne już się rozpoczęły. *– Inwestorowi, czyli gminie Pułtusk, zależy, aby zrobić to od ręki. Miejmy nadzieję, że pogoda pozwoli na sprawne przeprowadzenie badań. Wszystko będzie oczyszczone, odkopiemy jeszcze mury z drugiej strony, dokonamy całkowitej inwentaryzacji, pomiarów itd., żeby móc uzyskać pełną wiedzę na temat piwnic. Na podstawie tej wiedzy projekt będzie delikatnie zmieniony. Zostanie dostosowany to tego, co zostało odkryte* – dodaje nasz rozmówca. Zapewnia, że ratownicze badania archeologiczne wykonane zostaną szybko, tak, jak robi się to zwykle w tego typu zadaniach. Następnie kontynuowane będą prace rewitalizacyjne piwnic, według zmienionego projektu. *– Najwcześniej pod koniec maja będziemy mogli powiedzieć coś więcej na temat odkrytych pomieszczeń* – informuje Jakub Affelski.

Kawiarenka turystyczna

Zaadaptowane piwnice nie będą jedyną atrakcją turystyczną, jaka powstanie w ramach tej inwestycji. Gmina Pułtusk poinformowała również o powstaniu sezonowej kawiarni, która będzie funkcjonowała w łączniku między wieżą ratuszową a budynkiem urzędu. Aktualnie w tym miejscu znajduje się punkt informacji turystycznej.

Inwestycja w zakresie przebudowy i zmiany sposobu użytkowania pomieszczeń piwnicznych wraz z budową schodów zewnętrznych została zaplanowana w ramach projektu pn.: „Wzrost potencjału turystycznego w Pułtusku poprzez ochronę obiektów zabytkowych" współfinansowanego z Regionalnego Programu Operacyjnego Województwa Mazowieckiego na lata 2014-2020 w ramach Osi Priorytetowej V „Gospodarka przyjazna środowisku" Działanie 5.3 Dziedzictwo kulturowe. Dofinansowanie w kwocie 492 000 złotych. Natomiast inwestycja w zakresie przebudowy łącznika pomiędzy wieżą ratuszową a budynkiem ratusza na sezonową kawiarnię zostanie zrealizowana ze środków własnych gminy Pułtusk.

Ewa Kowalczyk
e.kowalczyk@pultusk24.pl

eprasa.pl 2e291434ec

3 pytania do... Andrzeja Popowicza – dyrektora Muzeum Regionalnego w Pułtusku

1 Od poniedziałku 4 maja, rząd, w ramach II etapu zdejmowania obostrzeń, umożliwił funkcjonowanie instytucji kultury. Należą do nich m.in. muzea. Od kiedy funkcjonuje muzeum i na czym polega wprowadzony w instytucji reżim sanitarny?

Trzeba zaznaczyć, że tak naprawdę pułtuskie Muzeum Regionalne w ograniczonym zakresie (podobnie zresztą, jak i inne instytucje kultury) funkcjonowało przez cały ten trudny czas. Realizowanie takich zadań, jak gromadzenie zbiorów, opracowywanie, przechowywanie ich w odpowiednich warunkach, konserwowanie zabytków, a także projektowanie przyszłych wystaw, przygotowywanie wniosków na pozyskanie środków zewnętrznych, różnorodne formy aktywności instytucji w sieci, czynności administracyjne – to systematyczna praca, którą w ograniczonym zakresie staraliśmy się realizować. Dużo również działo się i dzieje w Muzeum w związku z prowadzoną przez Gminę Pułtusk bardzo dla nas ważną inwestycją polegającą na adaptacji piwnic dawnego ratusza do celów wystawienniczych, ale to już oddzielny i bardzo ciekawy temat. Jednakże brakowało tego, co z punktu widzenia mieszkańców i przybywających do Pułtuska gości jest najważniejsze – możliwości zwiedzania ekspozycji.

Dzięki uchyleniu przez rząd zakazu działalności instytucji kultury, po konsultacji z Państwowym Powiatowym Inspektorem Sanitarnym w Pułtusku uzyskaliśmy rekomendację Burmistrza do otwarcia ekspozycji dla zwiedzających od dnia 7 maja br. Oczywiście musieliśmy wcześniej podjąć określone działania i wdrożyć procedury, dzięki którym staramy się zapewnić bezpieczeństwo zarówno naszym gościom, jak i pracownikom.

Wprowadziliśmy tymczasowy regulamin zwiedzania określający limity osób jednocześnie przebywających na wystawie w wieży ratuszowej (do 7 osób) i w kamienicy przy ul. Rynek 36 (do 4 osób). Ponadto wszystkich obowiązują maseczki na ustach i nosie, dezynfekcja rąk przed wejściem oraz zachowanie dystansu minimum 2 metrów między zwiedzającymi. Regularnie przeprowadzamy dezynfekcję i wietrzenie pomieszczeń, co w przypadku dużej liczby zwiedzających może w niektóre dni wymagać wprowadzenia od 13:00 dodatkowej godzinnej przerwy technicznej. Bilety, pamiątki, pułtuskie publikacje można nabywać wyłącznie na parterze wieży, gdzie stanowiska pracy oddzielone zostały zaporami z pleksi. Tam też przenieśliśmy Punkt Informacji Turystycznej. Preferujemy płatności kartą. Wszelkie ulotki podają pracownicy, więc sami już nie przejrzymy ich na stojakach. Niestety, czasowo nie odpoczniemy także na przygotowanych na ekspozycjach krzesłach (te zostały na czas epidemii uprzątnięte) oraz nie wpiszemy się do księgi pamiątkowej.

2 Jakie ekspozycje Muzeum udostępniło zwiedzającym? W jakie dni i w jakich godzinach?

Dzięki wprowadzonym zabezpieczeniom możemy udostępnić wszystkie nasze stałe ekspozycje, czyli na siedmiu kondygnacjach wieży ratuszowej „Średniowieczne proto-miasto w Pułtusku – multimedialna ekspozycja z dziejów kasztelanii majątkowej biskupstwa płockiego", a także w kamienicy przy ul. Rynek 36 wystawy „Dzieje Pułtuska w XVII-XX wieku" oraz „Napoleon w Pułtusku". Nie zmienia się (z wyjątkiem wspomnianej wcześniej ewentualnej godzinnej przerwy) czas wiosenno-letniego udostępniania wystaw: od wtorku do piątku w godzinach od 10:00 do 16:30, natomiast w soboty i niedziele półtorej godziny dłużej, czyli od 10:00 do 18:00.

3 Jakie jest zainteresowanie muzealnymi ekspozycjami w czasie epidemii? Czy pojawili się już pierwsi zwiedzający?

Pierwsze dni, to raczej nieśmiałe odwiedziny pojedynczych osób. Ale już w niedzielę wieżę zwiedziło 28 turystów, a tzw. wystawę napoleońską dwie osoby mniej. Wydaje się więc, że przy dobrej pogodzie kolejne weekendy mogą przynosić rekordy frekwencyjne w nowej rzeczywistości funkcjonowania instytucji.

Cieszymy się, że znów możemy wykonywać tę część naszej pracy, która przynosi dużo satysfakcji, że znów „możemy być" dla naszych gości, dla mieszkańców Pułtuska i dla turystów. Przy zachowaniu wprowadzonych procedur możemy tu czuć się bezpiecznie, więc z radością zapraszamy po przerwie do Muzeum Regionalnego w Pułtusku.

Zaczęłam krzyczeć i uciekł...

***Wczoraj, będąc z córką i mamą na spacerze na wałach, widziałam typa przy starej plaży miejskiej. Mama i młoda na szczęście szły dołem wału, ja niestety widziałam co robi. Zaczęłam krzyczeć i uciekł* - komentuje sprawę ekshibicjonisty pułtuszczanka, która widziała mężczyznę w niedzielę 10 maja. Dwa dni później, na podstawie relacji innych Czytelniczek, temat nagłośniliśmy na łamach Pułtuskiej Gazety Powiatowej i Pultusk24.**

Wracamy do głośnego tematu ekshibicjonisty – mężczyzny „w średnim wieku", pojawiającego się czasami na wałach, a czasami w okolicach ścieżki edukacyjnej, niedaleko Nadleśnictwa Pułtusk, obnażającego się przed kobietami i czerpiącego z tego seksualną przyjemność. Na mężczyznę trafiły w ostatnim czasie dwie rowerzystki, które wybrały się na przejażdżkę do popławskiego lasu.

Informacje o dziwnie zachowującym się mężczyźnie potwierdziły także inne osoby.

Po ukazaniu się materiału w 19 numerze Pułtuskiej Gazety Powiatowej, reakcja mieszkańców była natychmiastowa. Z ich relacji wynika, że mężczyzna widywany jest już od kilku lat, najczęściej na pułtuskich wałach – *Już ze cztery lata robi to praktycznie w tym samy miejscu* – pisze jedna z Czytelniczek – *Ja informowałam trzy razy Policję, ale on zawsze zdążył uciec. W tym roku go nie widziałam. Już działa* – dodaje. Mężczyzna widywany jest także w lesie na Popławach, w okolicach Nadleśnictwa Pułtusk. Według opisu – w średnim wieku, łysawy.

Trzy lata temu, po otrzymaniu zgłoszenia, Policja natychmiast udała się na miejsce wskazane przez Czytelniczkę. Taka sytuacja zdarzyła się trzykrotnie. Niestety, mężczyzna za każdym razem, zdążył uciec.

Tym razem na Policję nie trafiło żadne zgłoszenie, pomimo nagłośnienia sprawy i apelu o poinformowanie służb – *Nie otrzymaliśmy od mieszkańców zgłoszenia, aby móc wszcząć postępowanie. Mimo tego, zdając sobie sprawę z powagi sytuacji, na bieżąco wysyłamy policyjne patrole w miejsca, w których miał być widywany mężczyzna. Jak dotąd nasi funkcjonariusze nie napotkali takiej osoby. Nasze działania jednak będziemy dalej kontynuować* – informuje podkom. Milena Kopczyńska, rzeczniczka prasowa pułtuskiej Policji.

Ewa Kowalczyk

KOMENTARZ

Można się śmiać

Można się śmiać z tego, że gazeta poświęca swoje strony, czas i pieniądze na pisanie o ekshibicjoniście. Można chodzić po mieście, pojechać na wały, pochodzić lub pojeździć po lesie, Można, dopóki nie dojdzie do tragedii. Bo dziś ekshibicjonista jest śmiesznym, chorym panem, którego ominiemy, pewnie zszokowani, może potem pośmiejmy się ze zdarzenia, opowiadając o tym znajomym. Ale jutro, jak pokazują badania, w tym śmiesznym panu może się rozwinąć jego choroba, na którą ewidentnie cierpi, skoro zachowuje się w ten sposób. I może zrobić krzywdę Waszym żonom lub córkom. I komu wtedy będzie do śmiechu? Nikomu. Więc prosimy – nie bagatelizujcie tego problemu! On istnieje i każdy, kto widział mężczyznę, o którym piszemy, powinien to zgłosić na Policję. A naszą rolą, jako lokalnych mediów, jest o tym informować.

Anna Jakim-Morawska

ogłoszenie...

OGŁOSZENIE
WÓJTA GMINY ZATORY
Z DNIA 12.05.2020 r.

Na podstawie art. 17 pkt 1 ustawy z dnia 27 marca 2003 roku o planowaniu i zagospodarowaniu przestrzennym (tj. Dz. U. z 2020 poz. 293 z późn. zm.) oraz art. 39 ust. 1 w związku z art. 46 pkt 1 ustawy z dnia 3 października 2008 r. o udostępnieniu informacji o środowisku i jego ochronie, udziale społeczeństwa w ochronie środowiska oraz o ocenach oddziaływania na środowisko (tj. Dz. U. z 2020 poz. 283 z późn. zm.)

zawiadamiam

o podjęciu przez Radę Gminy Zatory uchwał:

- Nr 28/V/2015 z dnia 26 marca 2015 r. w sprawie przystąpienia do sporządzenia zmiany miejscowego planu zagospodarowania przestrzennego gminy Zatory, **obręb geodezyjny Mystkówiec – Szczucin,**
- Nr 29/V/2015 z dnia 26 marca 2015 r. w sprawie przystąpienia do sporządzenia zmiany miejscowego planu zagospodarowania przestrzennego gminy Zatory, **obręb geodezyjny Mystkówiec – Kalinówka,**
- Nr 225/XXXVII/2018 z dnia 18 maja 2018 r. w sprawie przystąpienia do sporządzenia zmiany miejscowego planu zagospodarowania przestrzennego gminy Zatory, **obręb geodezyjny Cieńsza,**
- Nr 226/XXXVII/2018 z dnia 18 maja 2018 r. w sprawie przystąpienia do sporządzenia zmiany miejscowego planu zagospodarowania przestrzennego gminy Zatory, **obręb Gładczyn**,
- Nr 227/XXXVII/2018 z dnia 18 maja 2018 r. w sprawie przystąpienia do sporządzenia zmiany miejscowego planu zagospodarowania przestrzennego gminy Zatory, **obręb geodezyjny Pniewo**

oraz o rozpoczęciu strategicznej oceny oddziaływania na środowisko skutków realizacji ww. planów miejscowych.

Zainteresowani mogą składać wnioski do powyższych zmian planów miejscowych. Wnioski należy składać na piśmie do Wójta Gminy Zatory (Urząd Gminy Zatory, ul. Jana Pawła II 106, 07-217 Zatory) lub za pomocą środków komunikacji elektronicznej bez konieczności opatrywania ich bezpiecznym podpisem elektronicznym na adres e-mail: ugzatory@wp.pl lub na adres skrytki ePUAP: /44x8rem4hh/skrytka.

Wniosek powinien zawierać nazwisko i imię lub nazwę jednostki organizacyjnej, adres wnioskodawcy, przedmiot wniosku oraz oznaczenie nieruchomości, której dotyczy. **Wnioski należy składać w nieprzekraczalnym terminie do 21 dni od daty ukazania się niniejszego ogłoszenia.**

Wnioski nie spełniające ww. warunków pozostawi się bez rozpatrzenia.

Organem właściwym do rozpatrzenia wniosków jest Wójt Gminy Zatory.

Administratorem danych osobowych przetwarzanych przez Urząd Gminy Zatory, w związku z realizacją zadań w zakresie planowania przestrzennego jest Wójt Gminy Zatory. Klauzula informacyjna dotycząca przetwarzania danych osobowych dostępna jest pod adresem www.zatory.biuletyn.net.

Wójt Gminy Zatory

eprasa.pl 2e291434ec

Monika Żabicka

ODROBINĘ NIEBA

Spiskowa teoria dziejów

Od prawie 2 miesięcy towarzyszą nam pewne nakazy, zakazy i restrykcje związane z wprowadzaniem działań w związku z koronawirusem. Okres ten zapewne przeżywają inaczej ci, co mieszkają w miastach, a inaczej ci, co mieszkają na terenach wiejskich. W miastach wprowadzone zmiany są bardziej odczuwalne niż na wsi. Na terenach wiejskich nie odczuwa się za bardzo stanu odizolowania, gdyż poniekąd wieś już i tak jest odizolowana. Na wsi czas biegnie inaczej niż w mieście. Na wsi jest spokojniej. Wieś ma problemy, których często ci z wielkiego miasta nie rozumieją, a dla tych ze wsi problemy miejskie często są abstrakcją. Na wsi jest inny porządek dnia niż w mieście. Na wsi można się poczuć jak w innym świecie. Żyjąc na wsi, można nie wiedzieć potrzeby większych zmian. Wiem co piszę. Od 2 miesięcy mam pracę zdalną. Żyję sobie na wsi w takiej mojej „bańce", spokojnej i bezpiecznej, tzn. taką iluzję sobie stworzyłam. Wiem, że gdybym oglądała tylko TVP, to uwierzyłabym, iż żyję w dobrym świecie i nie trzeba w nim nic zmieniać. Uwierzyłabym, że żyję w Państwie, gdzie rząd dba i troszczy się o obywatela. Tak jednak nie jest. Widzę natomiast jak rząd nastawia społeczeństwo przeciwko sobie, stosując odpowiednie taktyki. Muszę przyznać, że są mistrzami w tej kwestii. Stosują różne taktyki, idealnie wykorzystując warunki. Spójrzmy np. na pracowników służby zdrowia. Jeszcze jakiś czas temu wynoszeni na piedestał za niestrudzoną walkę. Dzisiaj zdarza się, iż spotykają się z hejtem. I tak zastanawiam się, jak to możliwe. Pracownik medyczny, który mieszka obok Ciebie, może Cię za chwilę leczyć. Przecież to nie jest logiczne, więc po co? Jaki w tym sens? I wymyśliłam, że to działania obecnego rządu. Nie na rękę rządu jest, by służba zdrowia wyszła na bohaterów. To by oznaczało, że są coś warci, że podwyżki i lepsze warunki pracy, o które walczyli, należą im się, a tak nie może być. Nie mogą dobrze wyglądać - to po pierwsze, po drugie - nie można dać podwyżek, bo nie ma z czego. Wdzięczność społeczeństwa w stosunku do służby zdrowia nie jest na rękę władzy rządzącej. Więc najlepiej spowodować, iż społeczeństwo zacznie myśleć, że wcale nie są bohaterami. Społeczeństwo nie może być im wdzięczne, bo społeczeństwo zacznie ich popierać, a co jeśli znowu będą strajkować. Przypomną co zrobili, przypomną kto stał na pierwszej linii frontu, pomimo braków w wyposażeniu. To nie jest na rękę władzy rządzącej. Lepiej rządzi się krajem podzielonym, dlatego najlepiej nastawiać jednych przeciwko drugim. Czasem wystarczy tak niewiele, by zaszczepić ziarenko niepewności, podlewać strachem i czekać na plony. Muszę przyznać, że obecny rząd jest mistrzem manipulacji. Działa na wielu poziomach i w różny sposób. Spójrzmy na temat nauczycieli. To jest kolejna problematyczna grupa. Strajkowali, domagając się podwyższenia pensji i reformy systemu nauczania. Na wrzesień zapowiadano kolejny strajk. W przypadku nauczycieli zastosowali inną taktykę niż hejt. Telewizja Polska pokazała, że potrafi uczyć dzieci lepiej niż nauczyciele. Stworzyli obraz nauczyciela, który domaga się nie wiadomo jakiej pensji, za coś, co rodzice sami mogą robić w domu ze swoimi dziećmi. W tym przypadku nie hejtują, tutaj tylko pokazują jaką nauczyciele mają małą wartość, w żaden sposób nie współmierną do oczekiwań jakie mają. Jak tak patrzę na pewne rzeczy, to mam wrażenie, że rząd wcale nie walczy z koronawirusem, a wykorzystuje go do swoich celów. Umocnić swoją pozycję, przepchnąć projekty, które dotychczas nie przechodziły, dzielić społeczeństwo i podjudzać. Sukcesywnie, po kolei. Muszę przyznać, że robią to po mistrzowsku. Wszystko to wygląda jak naturalna konsekwencja wirusa. Kolejna grupa, przeciwko której nastawiane jest społeczeństwo to Ślązacy. Ciekawe jest to, że akurat robi się to teraz. Wiadomo, że dla władzy rządzącej Śląsk to zakamuflowana opcja niemiecka, jednak dlaczego ten temat wraca akurat teraz? Ciekawe jest, że akurat teraz „wybuchła" fala zachorowań wśród górników. Ciekawe jak to się stało, że pomimo podjęcia działań prewencyjnych, po dwóch miesiącach wirus dotarł do kopalni. Dobry pretekst, by w białych rękawiczkach pozamykać kopalnie. Nie wspieram wydobycia węgla i uważam, że pewne działania powinny być podjęte już jakiś czas temu, ale tego nie robiono. Robi się to teraz i należy zadać pytanie, dlaczego akurat teraz? Koronawirus jest dobrym wytłumaczeniem, może dzięki temu uniknie się kolejnych strajków górników. Nie widzę przypadkowych działań, widzę celowe działania. Jeszcze jedną dobrą taktyką rządu jest głoszenie walki z nieprawdziwymi informacjami. To takie odwrócenie uwagi od tego, że sami hejtują i sieją zamęt. Sprytnie i przebiegle nastawiają społeczeństwo przeciwko sobie. To tak jakby wzniecać „kontrolowane pożary", które się gasi, pokazując w ten sposób, jak się dba, opiekuje i jak się jest skutecznym. A w między czasie dokona się grabieży, oszustwa czy jeszcze innych czynów. A jak już jesteśmy przy pożarach, trudno nie wspomnieć o pożarze Biebrzańskiego Parku Narodowego. Ustalono iż, przyczyną pożaru było celowe podpalenie traw. Czy to tylko głupota ludzka? Trudno mi w to uwierzyć.

Ja wiem, że wszystkie te tezy mogą wydać się niedorzeczne, ale to świadczy tylko o tym, jak wszystko dobrze jest zrobione. Jak taktyka rządu jest perfekcyjna, a społeczeństwo idealnie zamanipulowane. Jeżeli wierzysz bezgranicznie w działania rządu, to tylko świadczy o tym, jak dobrze działają. Zapewne wielu z Państwa słyszało tezę francuskiego filozofa Kartezjusza: cogito ergo sum (myślę więc jestem). Jednak cała teza brzmi: dubito ergo cogito, cogito ergo sum (wątpię więc myślę, myślę więc jestem). Ostatnio nie ma NAS są tylko ONI, więc drogi Czytelniku - wątp i bądź.

Ze wspomnień pułtuskiego adwokata

Adwokat Sławomir Kazimierczak opisał 40 lat swoich zmagań z prawniczą materią

Prezentujemy kolejny fragment biografii pułtuskiego adwokata Sławomira Kazimierczaka pt. „Ze wspomnień pułtuskiego adwokata. 40 lat w służbie Temidy." - publikacji niebanalnej, bo w ogromnym stopniu dotykającej naszego lokalnego podwórka, przez pryzmat pracy, czy też raczej służby prawnika, ale także męża, ojca i dziadka. Książka powstała staraniem Wydawnictwa Aleksander. Opatrzona została wstępem prof. dr hab. Adam Koseskiego oraz koleżanki po fachu adwokat Joanny Kaczorowskiej, wieloletniej Dziekan Okręgowej Rady Adwokackiej w Płocku i członkini Naczelnej Rady Adwokackiej w Warszawie. Książka dostępna będzie na początku czerwca.

W Pułtusku życie toczyło się z dala od spraw wielkich i wielkiej polityki. Ludzie pochłonięci byli swoimi problemami egzystencjalnymi. Ja zaś przygotowywałem się do egzaminu prokuratorskiego. Był to niełatwy egzamin, ale odbywał się w Prokuraturze Wojewódzkiej, a egzaminatorami byli prokuratorzy, u których aplikowałem. Nie obawiałem się raczej o jego wynik, ale i tak stres był duży. Pytania były praktycznie z wszystkich dziedzin prawa. Przejawem mojego głębokiego stresu była odpowiedź na jedno z pytań z kryminalistyki. Otóż pytanie dotyczyło omówienia środków, używanych do zabezpieczania śladów linii papilarnych. Jednym z tych środków był argentorat. Ja zaś powiedziałem, że jest to detergent. Cała komisja parsknęła śmiechem, a przewodnicząca podsumowała, że egzamin zdaję z kryminalistyki czyli z prawa, a nie z wiedzy pralniczej. Od tej pory największym dla mnie upokorzeniem jest wysłanie mnie przez żonę do sklepu po proszek do prania. Ale za to argentorat utkwił w mojej pamięci na zawsze. Po zdanym egzaminie zostałem asesorem. Zbiegło się to w czasie z przeprowadzką do nowego mieszkania. Z kolegami zatem mieliśmy okazję opić mój awans łącznie z parapetówką. Tak też w końcu 1982 roku rozpocząłem prawdziwą pracę prokuratorską.

Sławomir Kazimierczak

Sławomir Kazimierczak, **Ze wspomnień putuskiego adwokata. 40 lat w służbie Temidy.** *Pułtusk, 2020*

reklama...

eprasa.pl 2e291434ec

Rehabilitacja w czasie epidemii

Z właścicielkami Ośrodka Rehabilitacji PIO w Pułtusku, Agnieszką Morawską i Katarzyną Sieczkowską, rozmawiała Ewa Kowalczyk.

4 maja ruszyła możliwość przeprowadzania zabiegów rehabilitacyjnych. To kolejny krok w łagodzeniu obostrzeń, związanych z epidemią koronawirusa. Krajowa Rada Fizjoterapeutów przygotowała wytyczne dla fizjoterapeutów i ich pacjentów. Jak, w obowiązującym reżimie sanitarnym, na podstawie tych wytycznych, funkcjonuje Ośrodek Rehabilitacji „PIO" w Pułtusku?

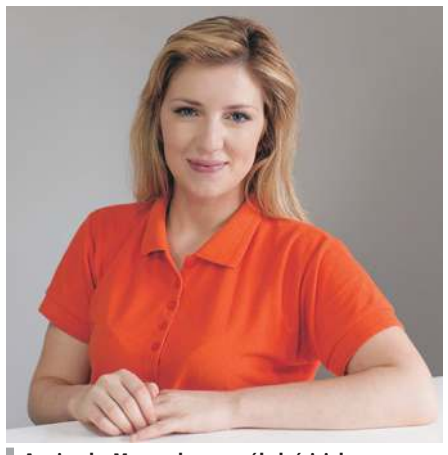

Agnieszka Morawska – współwłaściciel, fizjoterapeuta, terapeuta ręki, pedagog

Katarzyna Sieczkowska – współwłaściciel, kierownik administracji

W trosce o dobro naszych pacjentów i pracowników, wdrożyliśmy niezbędne procedury, które mają za zadanie zminimalizować ryzyko zakażenia koronawirusem. Jako przedstawiciele zawodu medycznego, mamy świadomość i poczucie odpowiedzialności, która na nas spoczywa, rozumiemy mechanizmy epidemii oraz roznoszenia się wirusów i staramy się popularyzować tę wiedzę wśród naszych pacjentów.

Rehabilitacja, to bardzo ważna dziedzina w służbie zdrowia, na której uruchomienie zapewne czekało szerokie grono pacjentów. Jakie zabiegi z dziedziny rehabilitacji mogą być i są wykonywane w Ośrodku „PIO"?

Tak, to prawda, rehabilitacja odpowiada na realne problemy zdrowotne naszych pacjentów. Mimo zamknięcia placówki otrzymywaliśmy mnóstwo telefonów, nie tylko z zapytaniem, kiedy wznowi ona swoją działalność, jak również ze słowami otuchy i wsparcia, za które z całego serca dziękujemy. Aktualnie wykonywane są wszystkie zabiegi z zakresu fizykoterapii, kinezyterapii oraz masażu, które znajdują się w ofercie Ośrodka. Działalność swoją wznowił również oddział Dziennej Rehabilitacji dla Dzieci z Zaburzeniami Wieku Rozwojowego.

Jakie jest zapotrzebowanie na zabiegi rehabilitacyjne i czy czas oczekiwania na zabiegi wydłużył się?

Zapotrzebowanie było i jest nadal bardzo duże, ponieważ rehabilitacja jest bardzo istotnym czynnikiem w procesie leczenia. Osoby korzystające z zabiegów z zakresu fizjoterapii szybciej wracają do zdrowia i codziennej aktywności, poprawie ulega ich jakość życia i funkcjonowania. Dokładamy wszelkich starań, aby rehabilitacja w dobie epidemii była nie tylko bezpieczna, ale by odbywała się w możliwie najszybszym terminie.

Co Panie sądzą na temat tarczy antykryzysowej? Czy wśród elementów wsparcia, jakie oferuje tarcza, znajdują się takie, które pomogą przetrwać zakładom pracy, takim jak prywatne ośrodki rehabilitacji?

Sytuacja w której się znaleźliśmy niewątpliwie nie jest łatwa. Każda inicjatywa ze strony państwa, odciążająca przedsiębiorców zwiększa na pewno szanse na przetrwanie firm, a co najważniejsze pozwala utrzymać miejsca pracy wielu osób. Z problemem tym, nie musiały borykać się podmioty publiczne. Natomiast w aspekcie społecznym każdy z nas podobnie zmagał się z obawami dotyczącymi tego, jak będzie wyglądała nasza przyszłość z koronawirusem w tle.

Dziękuję za rozmowę.

Lech Chybowski

NA PRZEKÓR

KARTKI Z PROWINCJI (5)

Wszyscy propagują teraz to, co polskie. Polskie morze i inne krajobrazy, polskie owoce i mięso, polskie masło i mleko itp. I narodową polską muzykę - disco polo. Ale dziwnie nikt nie propaguje zmarłego niedawno Pendereckiego, nikt nie przypomina Kilara, Góreckiego...
Cisza natomiast wokół „starych" polskich filmów. Dlaczego nikt nie wyświetla, pardon - emituje „Szatana z siódmej klasy", „Skarbu" Janowską i Dymszą, „Zemsty" z Woszczerowiczem, „Bazy ludzi umarłych" z Łomnickim, „Eroiki" z Dziewońskim, „Zezowatego szczęścia" z Kobielą. Można wymieniać długo. Obejrzałbym też chętnie i pewno ze wzruszeniem film „O dwóch takich, co ukradli księżyc" z Ludwikiem Benoit, ale pewno został skasowany... Przez gorliwych?

*

Prawie codziennie dowiadujemy się, że jacyś osobnicy wywożą do lasów śmieci. I to na ogół ciężarówkami. Leśnicy mówią, ile kosztuje usuwanie tego paskudztwa z runi leśnej. A dziennikarze i policjanci straszą mandatami od... 500 do 5 tys. złotych. A czy w tym przypadku mandaty nie powinny się zaczynać od 50 tysięcy złotych?

*

Czego to ludzie nie wygadują, by zwrócić na siebie uwagę! Jedna z naszych narodowych gwiazd piosenki, coraz mniej śpiewająca, postanowiła zaistnieć swymi wypowiedziami na temat epidemii koronawirusa. Po pierwsze twierdzi, że cała epidemia została wymyślona, po drugie – że gdy tylko będzie szczepionka ona nie da się zaszczepić. Cel osiągnęła: do tej wypowiedzi ustosunkował się nawet minister zdrowia. Ten sam urzędnik państwowy zlekceważył jednak wypowiedź byłego (chyba) prominentnego (na pewno) polityka, który oznajmił wszem i wobec, że wirus jest niczym innym jak bronią biologiczną. Ale czyją i przeciw komu - skoro zarażają się wszyscy jak leci - już nie powiedział. Głos zabrał także jeden z byłych prezydentów i oznajmił, że chętnie podejmie jakąś pracę (a potrafi wiele). bo nie starcza mu na chleb. Do tej pory nie ustosunkowali się do tego obywatele starający obecnie o najważniejszy urząd w państwie. Naszym.

*

Znowu kuśtykająca nowoczesność. Dziennikarze PGP wykryli, że e-recepty (np. ważne kilka miesięcy, przy chorobach przewlekłych) można „realizować" tylko w tej aptece, gdzie wykupiło się leki pierwszy raz. Jak w tej sytuacji przewlekle chory, a jeszcze „na chodzie", ma wyjechać na wypoczynek poza miejscem zamieszkania? Dlaczego odebrano tym ludziom, i tak pokaranym przez los, możliwość wsparcia polskich hotelarzy...

*

Wszystkim załamanym i podłamanym, zestresowanym i znudzonym, zniechęconym i oburzonym tym, co dzieje się obecnie w naszych domach, miastach, wsiach, w naszym kraju i naszym świecie przypominam nieco tekstu Mistrza Wojciecha Młynarskiego:

jeszcze w zielone gramy, jeszcze nie umieramy,
jeszcze któregoś rana odbijemy się od ściany (…)
jeszcze w zielone gramy, jeszcze wzrok nam się pali,
jeszcze się nam pokłonią ci, co palcem wygrażali.
My możemy być w kłopocie, ale na rozpaczy dnie -
jeszcze nie, długo nie!

reklama...

Archiwa redakcji Pułtuskiej Gazety Powiatowej przepełnione są zdjęciami z życia lokalnej społeczności z lat 90. XX wieku i początków XXI wieku, kiedy jeszcze fotoreporterzy Pułtuskiej Gazety Powiatowej używali głównie aparatów analogowych. W naszych archiwach nie brakuje także zdjęć cyfrowych, stanowiących pamiątkę z najważniejszych wydarzeń w powiecie pułtuskim. Warto je przypomnieć, w ramach cyklu fotograficznego „Z szuflady PGP".

Z szuflady PGP

10 lat temu, 23 maja, w Pniewie, odbyły się obchody upamiętniające 70. rocznicę Zbrodni Katyńskiej. Wśród tysięcy Polaków, zamordowanych przez NKWD w 1940 roku, znalazł się mieszkaniec Pniewa – por. Lucjan Borowiec. Patriotyczna uroczystość połączona była z ceremonią posadzenia Katyńskiego Dębu Pamięci, poświęconemu właśnie Lucjanowi Borowcowi.

Uroczystość przygotował i zorganizował ówczesny Zespół Szkół im. Żołnierzy Armii Krajowej w Pniewie we współpracy z parafią Świętych Apostołów Piotra i Pawła w Pniewie. Dąb posadzono na placu przed parafialnym kościołem, w ramach programu „Katyń... ocalić od zapomnienia."

ogłoszenie...

OGŁOSZENIE

Pułtuskie Przedsiębiorstwo Usług Komunalnych sp. z o.o. zatrudni osoby posiadające:

- uprawnienia do kierowania pojazdami powyżej 3,5 t. - prawo jazdy kategorii C
- dokument potwierdzający odbycie kwalifikacji wstępnej lub szkolenia okresowego / świadectwo kwalifikacji zawodowej /
- zaświadczenie o odbyciu szkolenia okresowego na przewóz rzeczy

Zainteresowane osoby proszone są o kontakt osobisty w siedzibie PPUK przy ulicy Staszica 35.

reklama...

GRAB BUD
USŁUGI REMONTOWE
tel: 693 564 617

- MONTAŻ OGRODZEŃ
- UKŁADANIE KOSTKI
- GLAZURA, TERAKOTA
- SUFITY PODWIESZANE
- GIPSOWANIE, MALOWANIE
- KONSTRUKCJE ŻELBETOWE
- DORADZTWO

USŁUGI REMONTOWO BUDOWLANE

BUDOWA DOMÓW
z wykończeniem pod klucz

KOPARKO - ŁADOWARKA
(niwelacja terenów, rozbiórka obiektów budowlanych, wyburzenia, wykopy ziemne)

Usługi transportowe z HDS
tel: 733 321 893
transport kruszyw, stawianie reklam, ziemia, piasek, żwir, wywóz gruzu luzem lub w workach Big-Bag (samozaładunek)

PUŁTUSK - GRABÓWIEC 92G

eprasa.pl 2e291434ec

Kolejne zatrzymanie za posiadanie narkotyków

Funkcjonariusze Wydziału Kryminalnego zatrzymali 33 – letniego mieszkańca Pułtuska. W jego mieszkaniu zabezpieczyli narkotyki. Właścicielowi zabronionych substancji grozi do 10 lat pozbawienia wolności – informuje Komenda Powiatowa Policji w Pułtusku.

Pułtuscy policjanci prowadzą nieustanne działania, mające na celu ustalenie i zatrzymanie osób mających związek z przestępstwami narkotykowymi. Z poniesieniem odpowiedzialności karnej muszą liczyć się wszyscy posiadający substancje zabronione Ustawą o przeciwdziałaniu narkomanii, jak również udzielający lub handlujący tego typu środkami zabronionymi.

Nie inaczej będzie z mężczyzną zatrzymanym w w ostatnich dniach przez policjantów Wydziału Kryminalnego. Z uzyskanych przez nich informacji wynikało, że pułtuszczanin może posiadać narkotyki. W wyniku czynności operacyjnych przeszukali jego mieszkanie i w rezultacie zabezpieczyli ponad 30 gramów suszu roślinnego. Przeprowadzone wstępne badanie narkotesterem dało wynik pozytywny dla marihuany. Podejrzewany 33 – letni mężczyzna został zatrzymany. Usłyszał zarzut posiadania, udzielania i handlu narkotykami. Na wniosek Policji został objęty dozorem. Odpowie za posiadanie zabronionych środków, za które grozi mu do 10 lat pozbawienia wolności.

podkom. Milena Kopczyńska, KPP w Pułtusku

Odpowie za wyłudzanie usług telekomunikacyjnych

Młody mieszkaniec Pułtuska, posługując się dokumentem tożsamości kolegi, zawarł umowę z placówką telekomunikacyjną i wyłudził telefon. Zgodnie z art. 286 kodeksu karnego taki czyn podlega karze pozbawienia wolności od 6 miesięcy do lat 8.

Policjanci Zespołu do Walki z Przestępczością Gospodarczą 15 maja otrzymali zgłoszenie o oszustwie, polegającym na wyłudzeniu telefonu, podczas posługiwania się przywłaszczonym dowodem osobistym. Mężczyzna, w celu osiągnięcia korzyści majątkowej, wprowadzili w błąd pracownika jednego z salonów telekomunikacyjnych na terenie Pułtuska. Zawarł umowę i zyskał, choć nie na długo aparat telefoniczny wart blisko 1500 zł. Jeszcze tego samego dnia funkcjonariusze Wydziału Kryminalnego ustalili sprawcę, którym okazał się 25 – letni mieszkańca Pułtuska. Teraz odpowie przed Sądem. Grozi mu do 8 lat pozbawienia wolności.

podkom. Milena Kopczyńska

Zderzenie z ogrodzeniem

W niedzielę 17 maja, około godz. 20:30, w Lutobroku (gmina Zatory), doszło do wypadku samochodowego.

Ze wstępnych ustaleń Komendy Powiatowej Policji w Pułtusku wynika, że kierujący Fiatem Doblo, 38 – letni mieszkaniec gminy Zatory jechał z prędkością niepozwalającą na zapanowanie nad pojazdem, co doprowadziło do zderzenia z ogrodzeniem. Kierowca był trzeźwy, nie odniósł obrażeń. Został ukarany mandatem w wysokości 400 zł. W zdarzeniu nie brały udziału inne pojazdy.
Na miejsce, oprócz funkcjonariuszy KPP w Pułtusku, przybyli strażacy: jeden zastęp JRG PSP w Pułtusku – 5 ratowników, oraz dwa zastępy OSP Pniewo – 12 ratowników.

inf. KPP Pułtusk, KP PSP Pułtusk
zdj. OSP Pniewo

KRONIKA POLICYJNA 997

PUŁTUSK. Posiadał środki odurzające
8 maja, w Pułtusku, 37 – letni pułtuszczanin posiadał przy sobie środki odurzające w postaci suszu roślinnego.

PUŁTUSK. Kradzież dokumentów i karty bankomatowej
9 maja, w Pułtusku, nieznany sprawca, wykorzystując nieuwagę pokrzywdzonej, z wnętrza torebki ukradł saszetkę z zawartością dowodu osobistego, karty bankomatowej i legitymacji emeryta, działając na szkodę 68 – letniej mieszkanki Pułtuska.

ZATORY. Nietrzeźwy kierowca
10 maja, w Zatorach, 35 – letni mieszkaniec powiatu pułtuskiego kierował pojazdem mechanicznym marki Skoda będąc w stanie nietrzeźwości (1,38 mg/l).

ZATORY. Kierowca z zakazem
12 maja, w Zatorach, 45 – letni mieszkaniec powiatu pruszkowskiego kierował pojazdem mechanicznym Saab, pomimo obowiązującemu zakazowi kierowania pojazdami kat. B.

PUŁTUSK. Włamanie na konto na portalu społecznościowym
13 maja, w Pułtusku, nieznany sprawca, w celu osiągnięcia korzyści majątkowej, złamał hasła dostępowe po profilu na jednym z portali internetowych, należącego do 33 – letniej mieszkanki Pułtuska. Za pośrednictwem aplikacji wysłał do znajomych wiadomość z prośbą o przesłanie kodów blik, w celu wypłaty pieniędzy z kont, działając na szkodę zgłaszającej.

POWIAT. Nietrzeźwi rowerzyści
12 maja, w Starym Bulkowie, 55 – letni mieszkaniec powiatu pułtuskiego kierował rowerem po drodze publicznej będąc w stanie nietrzeźwości (0,63 mg/l).
14 maja, w Przyłubiu, 50 – letni mieszkaniec powiatu pułtuskiego kierował rowerem po drodze publicznej, będąc w stanie nietrzeźwości (1,61 mg/l).

KRONIKA STRAŻACKA 998

PONIKIEW. Pożar sadzy w przewodzie kominowym
14 maja, jeden zastęp z JRG (4 strażaków) oraz jeden zastęp z OSP Grabówiec (8 strażaków) ugasiły pożar sadzy w przewodzie kominowym budynku mieszkalnego w miejscowości Ponikiew (gmina Pułtusk). Przypuszczalną przyczyną pożaru było nagromadzenie się sadzy w przewodzie kominowym.

POWIAT. Walka z owadami
14 maja, jeden zastęp z OSP Dzierżenin (3 ratowników) usunął gniazdo szerszeni z poddasza budynku mieszkalnego w miejscowości Pogorzelec gm. Pokrzywnica. Owady stwarzały zagrożenie dla mieszkańców.
15 maja, jeden zastęp z OSP Grabówiec (4 ratowników) usunął gniazdo szerszeni z trawnika, które znajdowało się tuż obok budynku mieszkalnego w miejscowości Lipniki Stare gm. Pułtusk. Owady stwarzały zagrożenie dla mieszkańców.

GŁODOWO. Awaria samochodu ciężarowego
16 maja, jeden zastęp z JRG Pułtusk (4 ratowników) oraz jeden zastęp z OSP Głodowo (6 ratowników) zabezpieczyły samochód ciężarowy stojący w polu, poza pasem drogowym, w miejscowości Głodowo gm. Pułtusk. Osób poszkodowanych w zdarzeniu nie było.

PUŁTUSK. Kolizja na ul. Wyszkowskiej
16 maja, jeden zastęp z JRG (4 ratowników) oraz jeden zastęp z OSP Grabówiec (7 ratowników usunął skutki kolizji trzech samochodów osobowych na drodze wojewódzkiej nr 618 w miejscowości Pułtusk, na ul. Wyszkowskiej. Osób poszkodowanych w zdarzeniu nie było. Przypuszczalną przyczyną zdarzenia było niezachowanie odpowiednie odległości od poprzedzającego pojazdu.

eprasa.pl 2e291434ec

OGŁOSZENIA DROBNE

AUTOMOTO

SPRZEDAM

- Sprzedam opla zafira 1,8 2003r. Pierwszy właściciel, garażowany, przebieg 210 tys. Tel. 504 347 649. Stan bd.

KUPIĘ

- Kupię każdy samochód, może być uszkodzony tel. 508 210 318

BUDOWLANE USŁUGI

Docieplania budynków. Szybko, tanio i solidnie. Tel. 502-053-214

- Wykonam każdy rodzaj ogrodzeń: ogrodzenia palisadowe, ogrodzenia z profili według własnych wzorów lub dostarczonych przez klienta, bramy przesuwne i skrzydłowe + automatyka Więcej inf tel:602 441 891

OGRODNICTWO

- **Emeryt mundurowy szuka pracy dodatkowej na terenie Legionowa i okolic, cięcię drzewa, pielęgnacja i koszenie trawników, porządki na posesji, wywóz śmieci tel. 504 017 373**

RÓŻNE

- **Sprzedam zegary niemieckie: ścienne i stojące podłogowe, przedwojenne po gruntownej konserwacji i renowacji. Atrakcyjne ceny, Pułtusk. Tel. 502-715-566**
- **Wolontariusz z Legionowa Wasilewski Zdzisław zawiezie i przywiezie rikszą osobę niepełnosprawną na terenie miasta. Zapraszam do kontaktu, tel. 22/ 784-86-25**

USŁUGI

FRYZJER damsko-męski T. Dąbrowskiej w Legionowie przy ul. Piaskowej 5. Serdecznie zapraszamy. Tel. 601-230-789

- Ogrody – projekt i wykonanie. Tel. 514-082-577
- Mycie kostki i elewacji, prace ogrodowe, tel. 602 221 961

Pogotowie komputerowe 24h. Szybka naprawa komputera, laptopa, telefonu na miejscu. Dojazd gratis. Tel. 510-088-873

- Pranie wykładzin i tapicerki, sprzątanie, tel. 602 221 961

Rolety, Rolety wolnowiszące, Rolety Dzień-Noc, Plisy, Moskitiery, Markizy, Żaluzje, Vertikale, Folie naszybowe www.sasin-rolety.pl, tel. 509-818-571

USŁUGI FINANSOWE
- Inwestycje
- Kredyty i leasing
- Ubezpieczenia
- Nieruchomości
- Telekomunikacja

Kontakt: 600 839 759

DAM PRACĘ

- GOPS w Nieporęcie ZATRUDNI PRACOWNIKA SOCJALNEGO. Informacje w siedzibie

Poszukuję osoby do pomocy w pracach domowych tzw. Gospodyni Domowej. Do zadań Gospodyni Domowej będą należeć m. in. takie prace domowe jak sprzątanie, gotowanie, pranie. Praca 8 godzin dziennie, 5 dni w tygodniu; miejsce pracy: Skubianka nad Zalewem Zegrzyńskim. Zapraszam do kontaktu: 602 717 773

Poszukuję osoby do prac ogrodowych, porządkowania terenu i pielęgnacji zieleni wokół domu w Skubiance nad Zalewem Zegrzyńskim. Praca 8 godzin dziennie, 5 dni w tygodniu. Kontakt: 602 717 773

- Praca dla osób z wpisem na listę Kwalifikowanych Pracowników Ochrony! 609 902 209. Umowa o pracę . Stawki od 15zł netto
- Skorzystaj z biznesowej szansy i poprowadź sklep Żabka! 21 lat doświadczenia 6000 sklepów w Polsce 4000 Franczyzobiorców 2 miliony klientów dziennie Szczegóły po nr. Tel.: 508 464 333
- Szukam pracowników do prac w ogrodach. Tel: 500 276 269

SZUKAM PRACY

- Emeryt mundurowy szuka pracy dodatkowej na terenie Legionowa i okolic, posiadam 3 samochody osobowe może można je wykorzystać tel. 504 017 373
- Emeryt z uprawnieniami ogólnobudowlanymi podejmie pracę. Tel. 507-872-807
- Rencista złota rączka, podejmie pracę dodatkową. Tel. 512-054-426

Sprzątanie ogrodów, Legionowo i okolice. Tel. 509-853-117

- Zaopiekuję się starszą panią lub panem. Tel. 502 564 154

OFERTY URZĘDU PRACU W LEGIONOWIE

Stan na dzień Stan na dzień Stan na dzień 11. 05. 2019r.

Osoby zainteresowane prosimy o zgłaszanie się do Powiatowego Urzędu Pracy w Legionowie

Telefon kontaktowy: (22) 764 03 31

email: oferty@puplegionowo.pl

- EMICO Sp. z o.o., Warszawa, Tokarz w metalu, 1 stanowisko. Wymagania: wykształcenie zasadnicze zawodowe, doświadczenie zawodowe min. 5 lat. Obowiązki: wykonywanie prac tokarskich, monterskich, naprawa wózków inwalidzkich.
- ZAKŁAD PIELĘGNACYJNO - OPIEKUŃCZY ZŁOTA JESIEŃ Czech Longina, Jabłonna, opiekun osób starszych, 1 stanowisko. Wymagania: książeczka do celów sanitarno-epidemiologicznych, cierpliwość, umiejętność pracy w zespole, chęć niesienia pomocy. Obowiązki: pomoc w karmieniu, pomoc w czynnościach pielęgnacyjnych.
- DOM DZIECKA IM.OJCA ŚWIĘTEGO PIUSA XI W CHOTOMOWIE, Chotomów, Wychowawca, 2 stanowiska. Wymagania: wykształcenie wyższe pedagogiczne, komunikatywność, kreatywność, otwartość, pasja pracy z dziećmi, dyplom ukończenia studiów. Obowiązki: praca z dziećmi i młodzieżą z rodzin dysfunkcyjnych. Praca w zespole wychowawców.
- NIEPUBLICZNE PRZEDSZKOLE ZGROMADZENIA SIÓSTR SŁUŻEBNICZEK NMP NIEPOKALANIE POCZĘTEJ-PROWINCJA ŁÓDZKA, Warszawa, kucharz, 1 stanowisko. Wymagania: wykształcenie zasadnicze zawodowe gastronomiczne, książeczka do celów sanitarno-epidemiologicznych, 2 lata doświadczenia, znajomość zasad HACPP. Obowiązki: samodzielne przygotowywanie posiłków. Opracowywanie jadłospisów. Zachowanie zasad higieny na stanowisku pracy.
- SKLEP SPOŻYWCZO-PRZEMYSŁOWY - BOGUSŁAW NALEWAJEK; P.H.U. Bogusław Nalewajek, Karolino, Ekspedientka, 1 stanowisko. Wymagania: wykształcenie gimnazjalne, doświadczenie w zawodzie. Obowiązki: praca w sklepie spożywczo-przemysłowym. Obsługa kasy fiskalnej.
- SKLEP SPOŻYWCZO-PRZEMYSŁOWY - BOGUSŁAW NALEWAJEK; P.H.U. Bogusław Nalewajek, Karolino, pracownik fizyczny, 1 stanowisko. Wymagania: wykształcenie gimnazjalne. Obowiązki: prace na magazynie sklepowym przy towarze, przyjmowanie dostaw.

NIERUCHOMOŚCI

SPRZEDAM

BARDZO DOBRA LOKALIZACJA, WŚRÓD NOWEJ ZABUDOWY JEDNORODZINNEJ. MOŻLIWOŚĆ DOPROWADZENIA GAZU ZIEMNEGO, WODY, PRĄDU, KANALIZACJI WSZYSTKO JEST W DRODZE PRZY DZIAŁCE. OKOLICA INTENSYWNIE SIĘ ROZWIJA. TEL. 530-487-921

Sprzedam bezpośrednio działkę budowlaną o pow. 26 716m2 zlokalizowaną w Warszawie-Białołęka, nr 45, obręb 4-16-09. Teren idealny pod dużą inwestycję. Zapraszamy do kontaktu telefonicznego. Tel. 602-262-202

- Sprzedam działkę budowlaną przy ulicy Białowiejskiej w Pułtusku, 814m.kw, media, prąd, gaz, kanalizacja. Tel. 790 004 783

WYNAJMĘ

Kawalerka w ścisłym centrum Legionowa. Blisko szkoła, sklepy, komunikacja. Tel. 501 668 501

- **Mieszkanie w pełni wyposażone w centrum Legionowa – 2450 zł. W bardzo dobrym stanie, składa się z: salonu z kuchnią, toaleta + łazienka, sypialnia, mały pokój. Parking w garażu podziemnym. Tel. 600-248-975**

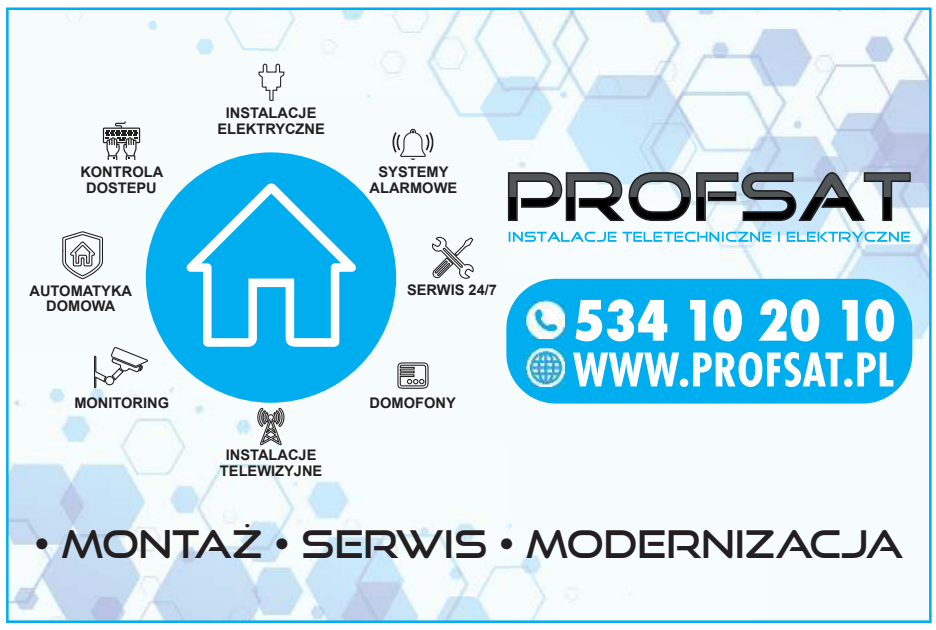

BUDOWA DOMÓW
USŁUGI BUDOWLANE
Piotr Mostowiec
tel: 698 873 597
www.budowa-domow.info

Sprzedam, lub wydzierżawię dużą działkę przemysłową z przeznaczeniem na magazyny i składowanie. Łajski, przy granicy z Legionowem tel. 605 949 167

eprasa.pl 2e291434ec

Wiadomości
z Urzędu Miejskiego w Pułtusku

Urząd Miejski w Pułtusku, ul. Rynek 41, 06-100 Pułtusk
tel.: 23 692 03 91, 23 692 82 41, 23 692 00 01; fax.: 23 692 42 96

Kolejne laptopy do nauki zdalnej dla uczniów

12 maja 2020 r. Sekretarz Miasta – Partycja Kazimierczak w imieniu Gminy Pułtusk przekazała dyrektorom czterech szkół podstawowych prowadzonych przez Gminę, 14 laptopów o łącznej wartości 33 600 zł.

To kolejny, po 35 laptopach zakupionych w ramach programu „Zdalna Szkoła", sprzęt komputerowy do nauki zdalnej dla uczniów.

Wydział Edukacji i Promocji

OGŁOSZENIE z dnia 13.05.2020 r.
BURMISTRZ MIASTA PUŁTUSK OGŁASZA I PRZETARG USTNY NIEOGRANICZONY

na sprzedaż nieruchomości zabudowanej położonej w obrębie 19 miasta Pułtusk oznaczonej w ewidencji gruntów jako działki numer 41/7 i 41/8 o łącznej powierzchni0,0277 ha, KW Nr OS1U/00026845/9.
Przedmiotowa nieruchomość położona jest na terenie nieobjętym ustaleniami miejscowego planu zagospodarowania przestrzennego. Nieruchomość jest zabudowana dwoma budynkami handlowo – usługowymi.
Na mapie sytuacyjno-wysokościowej znajdującej się w Powiatowym Ośrodku Dokumentacji Geodezyjnej i Kartograficznej w Pułtusku, na w/w nieruchomości wykazywane są urządzenia infrastruktury technicznej. Nie wyklucza się przebiegu innych urządzeń infrastruktury technicznej.

Cena wywoławcza - 100 000,00 zł
Wadium – 10 000,00 zł

Przetarg przeprowadzony zostanie w dniu 23.06.2020 r. o godz. 9^{30} w siedzibie Urzędu Miejskiego w Pułtusku przy ul. Rynek 41, Ratusz, Sala Rady (I piętro).

Wadium należy wpłacić w formie pieniężnej najpóźniej w dniu 19.06.2020 r. w Punkcie Kasowym w siedzibie Urzędu Miejskiego w Pułtusku lub na konto Gminy Pułtusk- PKO Bank Polski S.A. Nr 73 1020 1592 0000 2702 0276 3597.

W przetargu mogą brać udział osoby , które wniosą wadium w terminie wyznaczonym w niniejszym ogłoszeniu. Przystąpienie do przetargu wymaga legitymowania się dokumentem potwierdzającym tożsamość. Jeżeli uczestnika przetargu zastępuje inna osoba, winna ona przedstawić pełnomocnictwo z notarialnie poświadczonymi podpisami. W przypadku małżonków, do dokonania czynności przetargowych konieczna jest obecność obojga lub jednego z nich ze stosownym pełnomocnictwem drugiego małżonka, zawierającym zgodę na odpłatne nabycie nieruchomości ze środków pochodzących z majątku wspólnego lub złożenie przez osobę przystępującą do przetargu oświadczenia woli nabycia nieruchomości z majątku odrębnego. W przypadku osoby upoważnionej do reprezentowania osoby prawnej podlegającej wpisowi do Krajowego Rejestru Sądowego wymagane jest okazanie przez osobę upoważnioną do reprezentowania osoby prawnej aktualnego wypisu z KRS. ***Na wypadek nie dokonania przez bank przelewu wadium wpłaconego przez osobę zamierzającą wziąć udział w niniejszym przetargu, zaleca się posiadanie przy sobie dowodu jego wpłaty.***

W/w nieruchomość jest wolna od obciążeń na rzecz osób trzecich, brak wpisów w Działach III i IV ksiąg wieczystych Kw Nr OS1U/00026845/9.
W dniu 09.01.2009 r. Gmina Pułtusk zawarła umowę dzierżawy, której przedmiotem jest część działki zabudowanej oznaczonej w ewidencji gruntów nr 41/7 położonej w obrębie 19 miasta Pułtusk. Umowa została zawarta na czas nieoznaczony. Zgodnie z wyżej wymienioną umową każda ze stron ma prawo wypowiedzieć umowę z zachowaniem 1- miesięcznego okresu wypowiedzenia ze skutkiem na koniec miesiąca.
Wadium wpłacone przez uczestnika, który wygra przetarg zalicza się na poczet ceny sprzedaży nieruchomości. W razie uchylenia się uczestnika, który wygra przetarg od zawarcia umowy notarialnej wadium ulega przepadkowi. Osobom, które nie wygrały przetargu, wadium zostanie zwrócone nie później niż przed upływem 3 dni od dnia zamknięcia przetargu i po pisemnej dyspozycji wpłacającego.
Organizator przetargu zawiadomi osobę ustaloną jako Nabywca nieruchomości o miejscu i terminie zawarcia umowy sprzedaży najpóźniej w ciągu 21 dni od dnia rozstrzygnięcia przetargu. W przypadku uchylenia się Nabywcy od zawarcia umowy notarialnej, tj. nie przystąpienia bez usprawiedliwienia do zawarcia umowy w miejscu i terminie podanym w zawiadomieniu lub braku zapłaty ceny nieruchomości do dnia zawarcia umowy, Burmistrz Miasta Pułtusk może odstąpić od zawarcia umowy, a wpłacone wadium nie podlega zwrotowi.
Cena sprzedaży nie może być rozłożona na raty, a dokonanie jej zapłaty wymagane jest jednorazowo najpóźniej w przeddzień zawarcia aktu notarialnego.
Bliższych informacji o przetargu udziela Wydział Gospodarki Gruntami i Architektury Urzędu Miejskiego w Pułtusku, Rynek 41 [pokój nr 37, tel.233067237].
Burmistrz może odwołać przetarg z ważnych powodów.

OBWIESZCZENIE

Zgodnie z art. 49 ustawy z dnia 14 czerwca 1960 r. - Kodeks postępowania administracyjnego (Dz. U. z 2020 r. poz. 256 z poźn. zm.), w związku z art. 53 ust. 1 ustawy z dnia 27 marca 2003 r. o planowaniu i zagospodarowaniu przestrzennym (Dz. U. z 2020 r., poz. 293 z późn. zm.), zawiadamiam, że na wniosek Pana Krzysztofa Karkowskiego, w dniu 12.05.2020r. została wydana decyzja Nr 26/2020 o ustaleniu lokalizacji inwestycji celu publicznego polegającej na rozbudowie sieci wodociągowej PE Ø 110, na terenie działek nr ewid. 119/9, 121, 122, 120/2 we wsi Przemiarowo gm. Pułtusk.

W/w decyzja dostępna jest do wglądu w Urzędzie Miejskim w Pułtusku, ul. Rynek 41, po wcześniejszym uzgodnieniu terminu z właściwym pracownikiem Urzędu (zgodnie z Zarządzeniem Nr 166/2020 Burmistrza Miasta Pułtusk z dnia 22.04.2020 r. w sprawie ograniczenia dostępu interesantów do pomieszczeń Urzędu Miejskiego w Pułtusku oraz Miejskiego Ośrodka Pomocy Społecznej w Pułtusku).

Od w/w decyzji służy stronom prawo wniesienia odwołania do Samorządowego Kolegium Odwoławczego w Ciechanowie za pośrednictwem Burmistrza Miasta Pułtusk w terminie 14 dni od daty ukazania się niniejszego obwieszczenia w prasie lokalnej. Zgodnie z art. 53 ust. 6 ustawy z dnia 27 marca 2003 r. o planowaniu i zagospodarowaniu przestrzennym odwołanie od decyzji o ustaleniu lokalizacji inwestycji celu publicznego powinno zawierać zarzuty odnoszące się do decyzji, określać istotę i zakres żądania będącego przedmiotem odwołania oraz wskazywać dowody uzasadniające to żądanie.

Sprawę prowadzi: Justyna Borowska (tel. 23 306 72 37), e-mail: justyna.borowska@pultusk.pl

Z up. Burmistrza
mgr inż. Anna Maliszewska
Kierownik Wydziału
Gospodarki Gruntami i Architektury

OBWIESZCZENIE
Zawiadomienie
o wszczęciu postępowania

Zgodnie z art. 61 § 4 ustawy z dnia 14 czerwca 1960 r. - Kodeks postępowania administracyjnego (Dz. U. z 2020 r. poz. 253 z późn. zm.)

zawiadamiam

że na wniosek Polskiej Spółki Gazownictwa sp. z o.o., w imieniu której działa pełnomocnik Pan Andrzej Zalewski wszczęte zostało postępowanie administracyjne w sprawie ustalenia lokalizacji inwestycji celu publicznego polegającej na budowie sieci gazowej średniego ciśnienia, przejście metodą bezwykopową pod rzeką Narew, wałami przeciwpowodziowymi, na terenie działek nr ewid. 1, 4, 5, 6/1, 6/2, 6/3 w obrębie 21 miasta Pułtusk, 14/28, 51/5, 52, 62/3 w obrębie 20 miasta Pułtusk, 70, 72 w obrębie 24 miasta Pułtusk, 1/1,1/4 w obrębie 25 miasta Pułtusk, 1/1, 1/2, 3/1, 3/2, 4/1, 4/2 w obrębie 26 miasta Pułtusk

W związku z powyższym informuję, że zgodnie z art. 10 § 1 KPA strony postępowania mogą zapoznać się z aktami sprawy po wcześniejszym uzgodnieniu terminu z właściwym pracownikiem Urzędu (zgodnie z Zarządzeniem Nr 166/2020 Burmistrza Miasta Pułtusk z dnia 22.04.2020 r. w sprawie ograniczenia dostępu interesantów do pomieszczeń Urzędu Miejskiego w Pułtusku oraz Miejskiego Ośrodka Pomocy Społecznej w Pułtusku) oraz zgłosić do niej ewentualne wnioski, dowody i uwagi.

Zgodnie z art. 78 § 1 KPA, strona ma prawo żądać przeprowadzenia dowodu, który może być uwzględniony, gdy przedmiotem dowodu jest okoliczność mająca znaczenie dla sprawy.

Sprawę prowadzi: Justyna Borowska tel. 23 306 72 37
justyna.borowska@pultusk.pl

Z up. Burmistrza
mgr inż. Anna Maliszewska
Kierownik Wydziału
Gospodarki Gruntami i Architektury

Pułtusk
nowoczesnym miastem z tradycjami

Urząd Miejski w Pułtusku przyjmuje interesantów:
w poniedziałki w godz. 8.00 - 17.00
od wtorku do czwartku w godz. 8.00 - 16.00
w piątki w godz. 8.00 - 15.00

Elektroniczna skrzynka podawcza: www.pultusk.eboi.pl;
e-mail: um@pultusk.pl; www.pultusk.pl; BIP: www.bip.pultusk.pl

PRZYJĘCIA INTERESANTÓW:

Burmistrz Miasta Pułtusk Wojciech Gregorczyk
przyjmuje interesantów:
- poniedziałki w godzinach 14:00-17:00 w sprawach skarg i wniosków
- wtorki w godzinach pracy Urzędu

Zastępca Burmistrza Miasta Pułtusk
przyjmuje interesantów, przedsiębiorców
oraz osoby zainteresowane prowadzeniem działalności gospodarczej
- piątki w godzinach pracy Urzędu

Sekretarz Miasta Pułtusk
przyjmuje interesantów
- poniedziałki w godzinach 9:00-15:00

Burmistrz Miasta Pułtusk
Wojciech Gregorczyk

eprasa.pl 2e291434ec

Królestwo Pani Elżbiety cz. II

Pisząc cykl artykułów „Ludzie pozytywnie zakręceni" (Pułtuska Gazeta Powiatowa nr: 898., 901., 910., 912., 924., 931., 987., 997., 999.) nie zdawałem sobie sprawy, że mogą być ludzie jeszcze bardziej zakręceni, niż bohaterowie moich wcześniejszych publikacji. Jakże się myliłem! Otóż działalność, pani Elżbiety Chyczewskiej, Dyrektor Niepublicznej Szkoły Podstawowej „Pod Fiołkami" (okazało się, że nie tylko) przerósł moją imaginację. Ponieważ zgromadzony materiał dziennikarski przekracza (w zdecydowany sposób) zakres objętościowy obejmujący jeden artykuł w mojej gazecie, postanowiłem napisać ich kilka. Oto drugi z nich.

Jak w Nasielsku pomnik postawiono

Artykuł pierwszy z tej serii ukazał się w Pułtuskiej Gazecie Powiatowej nr 19 (1081) z 12 maja 2020 r. i dotyczył operacji powietrznej 8 Armii Powietrznej (Eighth Air Force) lotnictwa USA, mającej na celu pomoc powstańcom warszawskim w walce z hitlerowskim okupantem (kryptonim „FRANTIC-7") oraz tragicznego w skutkach udziału w niej dwóch poruczników, pilotów North American P-51C „Mustang" z 354 Grupy Myśliwskiej: Roberta O. Peters (19.06.1923-18.09.1944) i Josepha W. Vigna (02.05.1920-18.09.1944). W niniejszej publikacji skupię się na uroczystości, jaka miała miejsce, dnia 18 września 2019 r., przy budynku Niepublicznej Szkoły Podstawowej „Pod Fiołkami", w Nasielsku, przy ulicy Ogrodowej 9.

Ale od początku! Pani Elżbieta Chyczewska, dyrektor szkoły „Pod Fiołkami", przychyliła się do pomysłu pana Tomasza Krasonia, o uczczeniu pamięci dwóch bohaterskich lotników amerykańskich, którzy zginęli w okolicach Nasielska (wsie: Wrona i Kątne) we wrześniu 1944 r., niosąc na amerykańskich skrzydłach pomoc walczącej Warszawie. Pan Tomasz Krasoń, historyk z zamiłowania, lokalny nasielski patriota, człowiek wielkiego altruistycznego serca, obecnie mieszka w Bostonie w Stanach Zjednoczonych – wyjechał tam w latach 80-tych z kilkoma dolarami z przeznaczeniem na studia – wyjechał i został obywatelem USA. Pierwotnie, w zamyśle pana Tomasza, miała to być tablica pamiątkowa, ale w końcu pomysł ewaluował do pomnika poświęconego amerykańskim lotnikom. Skontaktował się, w połowie stycznia 2019r., z artystą rzeźbiarzem Tadeuszem Adamowskim i ustalił arbitralnie, że ma być to pomnik, pomnik w kształcie lewego płata skrzydła samolotu P-51 „Mustang". Ponieważ znał historię życia i śmierci bohaterskich, amerykańskich pilotów, podzielił się tymi informacjami z panią dyrektor. Skontaktował się z rodzinami nieżyjących pilotów (por. Peters był żonaty z Peggy Hart Engaged), wszedł w posiadanie zdjęć tak lotników jak i ich rodzin (bogaty ich zbiór jest w posiadaniu pani Elżbiety), a także nawiązał z rodzinami pilotów, kontakty towarzyskie.

Artysta rzeźbiarz, Tadeusz Adamowski, wykonał pomnik gratisowo, ale materiały sfinansowali mieszkańcy Nasielska (i nie tylko), którzy otworzyli, na cenną ze wszech miar inicjatywę, nie tylko serca, ale i „portfele". Że tylko wymienię kilku darczyńców (bo pełna lista zajęłaby całą przestrzeń przeznaczoną na niniejszy artykuł): Anna i Sławomir Zawadzcy, Barbara i Wojciech Zasadzińscy, Katarzyna Waszewska, Elżbieta i Andrzej Sawiccy… Oczywiście znaczącą cegiełkę finansową dołożyli także Katarzyna i Tomasz Krasoń. Nie mogło w tym gronie zabraknąć i Pani Dyrektor. No i dzisiaj, przy ul. Ogrodowej, pod numerem 9, można podziwiać dzieło pana Adamowicza w postaci lewego płatu skrzydła samolotu myśliwskiego. Pomimo tragizmu wojennej tragedii, projektodawca i rzeźbiarz, chcieli przekazać coś pozytywnego - skrzydło nie jest wbite w ziemię jak przy lotniczej katastrofie, lecz wyrasta z ruin jak Feniks z popiołów, jako symbol przetrwania, determinacji i gotowości do dalszej walki. Płat skrzydła nie jest autentyczny, chociaż powinien być to płat skrzydła z samolotu North American P-51 „Mustang" (w rzeczywistości, jak powstał, zostaje tajemnicą rzeźbiarza). Na postumencie widnieje, w dwóch językach, napis:

„AMERYKAŃSKIM PILOTOM POLEGŁYM NIOSĄC POMOC POWSTAŃCOM WARSZAWSKIM 18 IX 1944 I.T. ROBERT PETERS I.T. JOSEPH J VIGNA IN HONOR OF AMERICAN PILOTS OF 8TH AIR FORCE FALLEN DURING AND MISSION FOR WARSSHAW UPRISING".

Odsłonięcie pomnika - ze zbiorów Elżbiety Chyczewskiej

No tak, ale to był tylko wierzchołek góry lodowej. A impreza odsłonięcia pomnika, a oprawa artystyczna, a przygotowanie do tego zdarzenia, bardzo istotnego w życiu niewielkiego miasteczka młodzieży szkolnej, a oprawa plastyczna (można by te „a" w nieskończoność). Pani Dyrektor znalazła się w swoim żywiole. I przepraszam za kolokwializm Szanownego Czytelnika, dla pani Elżbiety było to „Jak dla byka kartofel, jak ma dziurkę w zębie, to nawet nie poczuje". Najprostsza, z organizacyjnego punktu widzenia, była oprawa plastyczna. Wystarczyło sięgnąć ręka po zasoby Niepublicznej Szkoły Podstawowej „Pod Fiołkami", po plastyka, pana Jakuba Jurusia, któremu nie trzeba było mówić, co powinien robić. Powstały banery dużych rozmiarów, gazetki poglądowe, dekoracja zewnętrzna i wewnętrzna szkoły. Nie widziałem tego osobiście, ale naoczni uczestnicy uroczystości odsłonięcia pomnika, twierdzili, że dzieło pana Jakuba zapierało dech w piersiach. Jedną sprawę Pani Dyrektor miała załatwioną!

Program przygotowania młodzieży do odsłonięcia pomnika rozłożony był na cztery miesiące (od marca do czerwca) i obejmował (między innymi): cykl godzin wychowawczych poświęconych wiedzy: o USA i ich miastach, wzajemnych stosunkach dyplomatycznych, informację o sławnych Amerykaninach w Polsce, konkurs wiedzy ogólnej o Stanach Zjednoczonych, historię powstania

Zaproszeni goście - ze zbiorów Elżbiety Chyczewskiej

Salwa honorowa w wykonaniu kompanii reprezentacyjnej dęblińskiej uczelni - ze zbiorów Elżbiety Chyczewskiej

eprasa.pl 2e291434ec

warszawskiego, cykl „Poniedziałków z Ameryką"; szkolną wycieczkę rowerową do miejsc rozbicia się samolotów por. Vigny i por. Robertsa, wycieczkę szkolną do ambasady amerykańskiej, naukę hymnów Polski i USA. W programie szkolno-dydaktycznym była nawet budowa modelu samolotu myśliwskiego P-51 „Mustang". Nie można zapomnieć również o przygotowaniu części artystycznej, przewidzianej na 18 września 2019r. (również w dużych fragmentach w języku angielskim).
Zostało jeszcze wiele innych spraw do załatwienia. Pani Dyrektor zwracała się do różnego rodzaju władz tak wojskowych, jak i cywilnych o pomoc w uświetnieniu międzynarodowej uroczystości. Nie pominęła ambasady USA, nie pominęła dowódców wojskowych różnych szczebli, nie pominęła nawet Prezydenta Stanów Zjednoczonych Donalda Trumpa. Poniżej dwa fragmenty z listu społeczności szkoły do Prezydenta USA: „… our school is going to celebrate two anniversaries this year: - 100th anniversary of diplomatic relations between the Unated States and Poland - 75th death anniversary of two American pilots: Lt. Robert Peters and Lt. Joseph Vigna, who crashed near Nasielsk during military mission that was a great help for Warsaw Uprising on 18th September 1944. (…) Mr. President, we are honored to invite you to our small school for this great celebration.„ (…. nasza szkoła będzie obchodzić w tym roku dwie rocznice: 100. rocznicę nawiązania stosunków dyplomatycznych między Stanami Zjednoczonymi a Polską oraz 75. rocznicę śmierci dwóch amerykańskich pilotów: por. Roberta Petersa i por. Josepha Vigny, którzy rozbili się pod Nasielskiem podczas misji wojskowej, niesienia pomocy dla powstania warszawskiego 18 września 1944r. (….) Panie Prezydencie, mamy zaszczyt zaprosić Pana do naszej małej szkoły na tę wielką uroczystość – przekład L.M.).

Pani Dyrektor „wykoncypowała", że uroczystość odsłonięcia dzieła pana Adamowskiego nie może się odbyć bez ceremoniału wojskowego, bez lotniczej kompanii honorowej, bez salwy honorowej, bez orkiestry (także lotniczej), bez sztandarów wojskowych, bez ambasadora USA w Polsce, bez poważnego, wojskowego dowódcy uroczystości. Gdy się pytam, teraz po upływie prawie roku, jak się to udało załatwić w ciągu 6. miesięcy, odpowiada krótko: „Nie wiem". Nawet nie pamięta, do których drzwi pukała i jej nie otworzono, a już zapomniała, od których ścian odbijała się jak piłeczka (może i lepiej, że też nie pamięta). Ale nie wszystkie ściany były takie sprężyste, nie wszystkie drzwi zabite deskami nieheblowanymi! I tak dowódcą uroczystości został generał dywizji (od 01.03.2020r.- generał broni) Jan Marek Śliwka - Zastępca Dowódcy

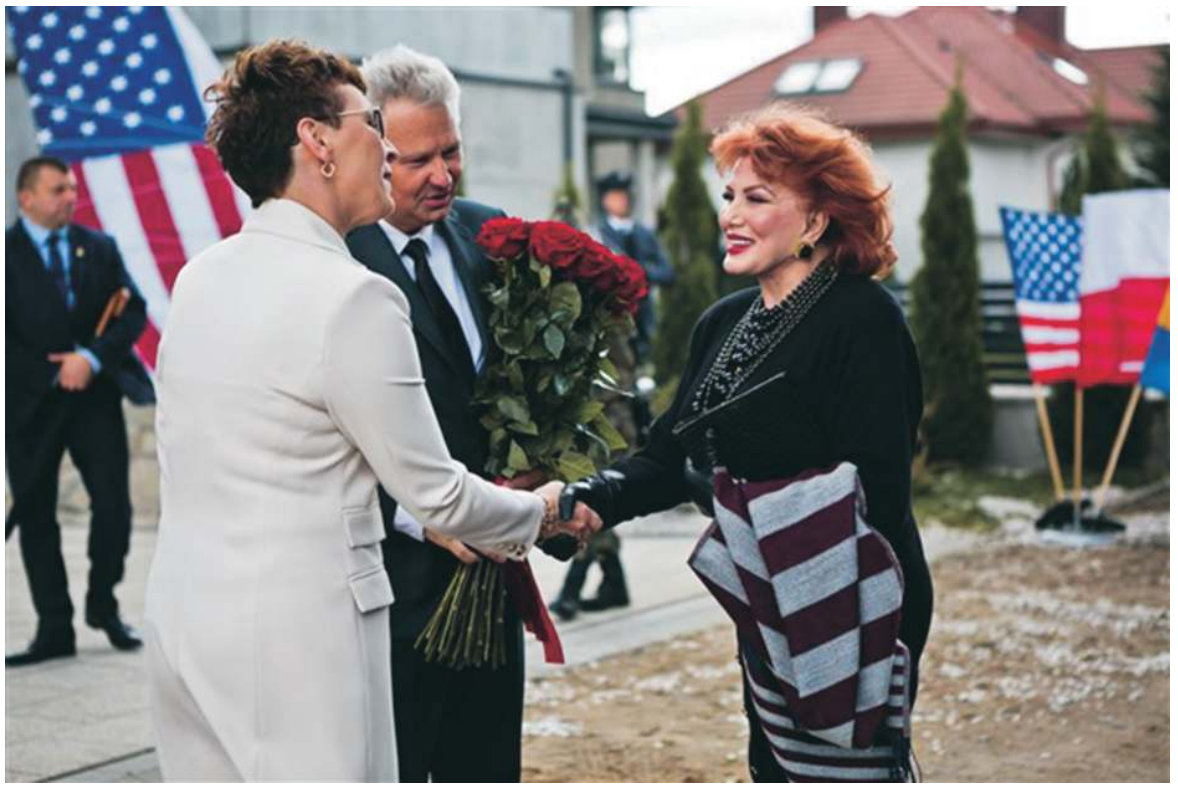

Powitanie Pani Ambasador USA w Polsce - ze zbiorów Elżbiety Chyczewskiej

Generalnego Rodzajów Sił Zbrojnych; komendant Lotniczej Akademii Wojskowej w Dęblinie, gen. bryg. pil. r Piotr Krawczyk przychylili się do prośby pani Elżbiety i w Nasielsku pojawiła się uczelniana kompania honorowa (w pełnym składzie) oraz dęta lotnicza orkiestra pod batutą koncertmistrza st. chor. sztab. mgr. inż. Karola Bełta. Kompania honorowa oddała salwę honorową (nikt się nie pomylił!), Orkiestra Wojskowa z Dęblina zagrała hymn polski i amerykański, licznie przybyli zaproszeni goście wygłosili stosowne przemówienia (przedstawiciel kancelarii Prezydenta, przedstawiciel burmistrza Nasielska, ambasador USA w Polsce, gen. Jan Śliwka, członkowie rodzin pilotów, Tomasz Krasoń), pomnik, przykryty amerykańska flagą odsłonił (przy pomocy harcerzy) Tomasz Krasoń, wspaniali chłopcy, w lotniczych mundurach, krokiem defiladowym, przemaszerowali przed zaproszonymi gośćmi. A wśród gości można było dostrzec: Lyn Aleksander, córkę porucznika Roberta Petersa wraz z mężem Johnem, Melisę Misi, siostrzenicę porucznika Josepha Vigna wraz mężem Sioni, ambasador USA w Polsce Georgette Mosbacher, przedstawiciela Biura Bezpieczeństwa Narodowego Prezydenta Rzeczypospolitej Polskiej płk. dypl. Adama Brzozowskiego, mjr. Antoniego Zienkiewicza „Cichego" - żołnierza AK, Mirosława Chadę z Fundacji Polskiego Państwa Podziemnego, płk. dypl. pil. Jana Urbaniaka z Stowarzyszenia Seniorów Lotnictwa Wojskowego RP, Dorotę Skrzypek kuratora Mazowieckiego Kuratorium Oświaty, Jarosława Maliniaka, przedstawiciela Muzeum Powstania Warszawskiego, Zdzisława Sipierę wojewodę mazowieckiego i wielu innych.
Po złożeniu kwiatów, przy nowo odsłoniętym pomniku, dowódca kompani reprezentacyjnej z uczelni dęblińskiej odczytał apel poległych wzywający do stawienia się na wrześniowej uroczystości bohaterskich lotników w operacji „Frantic-7". Uroczystość uzupełniła część artystyczna w wykonaniu uczniów szkoły podstawowej przy przy profesjonalnym akompaniamencie prof. Katarzyny Glensk i skrzypka Sebastiana Gogolewskiego.
Jeżeli wszystko było tak dobrze, to musiało coś być źle. Jak mawiał ksiądz Jan Twardowski (01.06.1915-18.01.2006) „Nie może być tylko dobrze. Żeby było dobrze, musi być trochę dobrze, trochę źle". A co było „nie tak"? Do tej pory ulica Ogrodowa, przy której położona jest Niepubliczna Szkoła Podstawowa „Pod Fiołkami", nie jest chyba najbardziej reprezentacyjną ulicą Nasielska. Wyboje, górki, dołki, zniszczona nawierzchnia były przyczyną uszkodzenia nie jednego delikatnego zawieszenia osobowych aut. I taką ulicę widzieli zaproszeni goście! Nie ma czym się chwalić!

Ciąg dalszy nastąpi.

Leszek Malinowski

PUŁTUSKA gazeta powiatowa

tygodnik społeczno - kulturalny mieszkańców Pułtuska i powiatu pułtuskiego

Miejcie odwagę... Nie tę tchnącą szałem,
która na oślep leci bez oręża,
Lecz tę, co sama niezdobytym wałem
Przeciwne losy stałością zwycięża.
Adam Asnyk

ADRES REDAKCJI:
06 - 100 Pułtusk,
ul. Kotlarska 8

WYDAWCA:
AGA PRESS Agencja Wydawniczo - Reklamowa, ul. Kotlarska 8, 06 - 100 Pułtusk
Redaguje zespół:
Wydawca - Agnieszka Anulewicz
Redaktor naczelna - Anna Jakim - Morawska naczelna.pgp@pultusk24.pl
Sekretarz redakcji - Ewa Kowalczyk e.kowalczyk@pultusk24.pl
Skład DTP - Łukasz Dąbrowski skladpgp@wp.pl
Biuro reklam i ogłoszeń - reklama.pgp@pultusk24.pl
Dziennikarze:
Grzegorz Hubert Gerek - grzegorz.gerek@pultusk24.pl
Pułtuski Notatnik Kulturalny - Lech Chybowski - le.chybol@op.pl
Monika Tołłoczko Dąbrowska - monika@pultusk24.pl
Karolina Pawleńska - karolina.pawlenska@pultusk24.pl

KONTAKT
Redakcja:
redakcja.pgp@pultusk24.pl
tel. 23 692 81 12

Biuro reklam i ogłoszeń:
reklama.pgp@pultusk24.pl
tel./fax 23 692 86 46

AGA PRESS
agapress@pultusk24.pl
tel. 23 692 25 90

Materiałów nie zamówionych redakcja nie zwraca, a ponadto zastrzega sobie prawo dokonywania skrótów. Wydawca ani redakcja nie odpowiada za treść reklam i ogłoszeń. Anonimy wyrzucamy do kosza.

eprasa.pl 2e291434ec

BETON TOWAROWY
WSZYSTKICH KLAS

DROGI I MOSTY
Kacice k/Pułtuska
Rok zał. 1985
KACZMARCZYK

PUŁTUSK
Wytwórnia betonu i asfaltobetonu
Kacice 76, 06-100 Pułtusk
tel. 23 692 86 52, 665 005 125
e-mail: drogiimosty@drogiimosty.com.pl
www.drogiimosty.com.pl

BRIX

NASIELSK
Wytwórnia prefabrykatów betonowych i betonu
Kosewo 134, 05-190 Nasielsk
tel. 515 183 964
e-mail: biuro@brix.net.pl
www.brix.net.pl

PREFABRYKATY BETONOWE

eprasa.pl 2e291434ec

„Przyjazny konsumentowi” - XII edycja konkursu

REGULAMIN KONKURSU
„PRZYJAZNY KONSUMENTOWI”
– XII edycja

I. Postanowienia ogólne

1. Organizatorami konkursu są: Zarząd Powiatu w Pułtusku, Powiatowy Rzecznik Konsumentów w Pułtusku i „Pułtuska Gazeta Powiatowa”.

2. Celem konkursu jest nagrodzenie podmiotów prowadzących działalność na terenie powiatu pułtuskiego, cieszących się uznaniem konsumentów w następujących kategoriach:

-NAJLEPSZY PODMIOT DZIAŁAJĄCY W USŁUGACH na terenach wiejskich powiatu pułtuskiego,

-NAJLEPSZY PODMIOT DZIAŁAJĄCY W USŁUGACH na terenie miasta Pułtusk,

-NAJLEPSZY PODMIOT DZIAŁAJĄCY W HANDLU na terenach wiejskich powiatu pułtuskiego,

-NAJLEPSZY PODMIOT DZIAŁAJĄCY W HANDLU na terenie miasta Pułtusk.

3. Dodatkowo zostanie przeprowadzona sonda internetowa na stronie www.pultusk24.pl, w której udział wezmą wszystkie podmioty zgłoszone przez konsumentów.

a. Internauci wybiorą najlepszy podmiot działający w usługach i najlepszy podmiot działający w handlu.

4. Zwycięzcy każdej z kategorii otrzymują statuetkę i dyplom, a także możliwość nieodpłatnego zamieszczenia oferty reklamowej swojej firmy na łamach dowolnego numeru Pułtuskiej Gazety Powiatowej.

5. Zwycięzcy sondy internetowej otrzymają statuetkę, dyplom oraz możliwość tygodniowego, nieodpłatnego zamieszczenia oferty reklamowej swojej firmy na www.pultusk24.pl w wybranym przez siebie terminie.

5. Zwycięzcą Konkursu w poszczególnych kategoriach zostaje podmiot, który uzyskał największą liczbę zgłoszeń.

6. W związku z zaangażowaniem w czynnościach związanych z przeprowadzeniem Konkursu spośród osób biorących udział w głosowaniu wylosowany zostanie jeden upominek.

7. Nadzór nad przebiegiem Konkursu sprawuje i orzeka o wynikach Komisja Konkursowa, powołana przez Zarząd Powiatu w Pułtusku.

8. Wyniki Konkursu zostaną ogłoszone na stronie internetowej Starostwa Powiatowego w Pułtusku – www.starostwopultusk.org.pl oraz „Pułtuskiej Gazety Powiatowej” – www.pultusk24.pl. Wręczenie nagród nastąpi w terminie określonym przez Organizatorów, nie później niż w grudniu 2020r., o czym pisemnie Organizatorzy poinformują Zwycięzców.

II. Uczestnictwo w Konkursie

1. Przez kategorię „Najlepszy Podmiot Działający w Usługach” należy rozumieć przedsiębiorcę świadczącego usługi bądź pakiet usług na rzecz konsumentów. Przy ocenie należy wziąć pod uwagę wysoką kulturę obsługi i profesjonalne podejście do prowadzonej przez siebie działalności.

2. Przez kategorię „Najlepszy Podmiot Działający w Handlu” należy rozumieć przedsiębiorcę sprzedającego towary konsumpcyjne, cechującego się wysoką kulturą obsługi i profesjonalnym podejściem do prowadzonej przez siebie działalności, udzielającego kupującym jasnych, zrozumiałych i niewprowadzających w błąd informacji wystarczających do prawidłowego i pełnego korzystania ze sprzedanego towaru konsumpcyjnego.

3. Udział w Konkursie i podanie związanych z udziałem danych jest całkowicie dobrowolne.

4. Uprawnieni zgłaszają kandydatury na „Wniosku zgłoszeniowym” drukowanym w „Pułtuskiej Gazecie Powiatowej”, którego wzór stanowi załącznik do niniejszego Regulaminu.

5. Uprawnionymi do zgłaszania kandydatów są pełnoletnie osoby fizyczne, będące konsumentami w rozumieniu art. 221 Kodeksu cywilnego.

6. Osoba uczestnicząca w Konkursie (głosująca) nie może oddawać głosu na siebie jako „Najlepszy Podmiot Działający w Usługach” i „Najlepszy Podmiot Działający w Handlu”.

7. Zgłoszenia do Konkursu należy składać w siedzibach organizatorów w terminie od dnia 20 maja 2020r. do dnia 30 listopada 2020r.

Starostwo Powiatowe w Pułtusku
ul. Marii Skłodowskiej Curie 11
06-100 Pułtusk

Redakcja „Pułtuskiej Gazety Powiatowej” ul. Kotlarska 8
06-100 Pułtusk

8. O ważności zgłoszeń decyduje wypełnienie łącznie warunków określonych w niniejszym Regulaminie.

III. Przetwarzanie danych osobowych Uczestników

1. Zgłaszający wyraża zgodę na przetwarzanie przez organizatora danych zawartych we „Wniosku zgłoszeniowym”. Podanie danych ma charakter dobrowolny, ale niezbędny dla wzięcia udziału w Konkursie.

2. Dane uczestników Konkursu będą przetwarzane zgodnie z Rozporządzeniem Parlamentu Europejskiego i Rady (UE) 2016/679 z dnia 27 kwietnia 2016r. w sprawie ochrony osób fizycznych w związku z przetwarzaniem danych osobowych i w sprawie swobodnego przepływu takich danych oraz uchylenia dyrektywy 95/46/WE.

3. Administratorem danych osobowych udostępnianych przez Uczestników Konkursu będzie Starostwo Powiatowe w Pułtusku i Redakcja „Pułtuskiej Gazety Powiatowej”. Dane tych osób przetwarzane będą wyłącznie w celach związanych z organizacją niniejszego Konkursu.

4. Osobom udostępniającym dane przysługuje prawo dostępu do treści swoich danych oraz ich poprawiania.

IV. Postanowienia końcowe

Niniejszy Regulamin jest dostępny dla Uczestników w czasie trwania Konkursu w siedzibach Organizatorów.

W KONKURSIE „PRZYJAZNY KONSUMENTOWI” W KATEGORII

NAJLEPSZY PODMIOT DZIAŁAJĄCY W USŁUGACH
na terenach wiejskich powiatu pułtuskiego w 2020 r.

GŁOSUJĘ NA:

.....

.....

/NAZWA I ADRES PODMIOTU/

Imię i nazwisko: .....
Adres: .....
Telefon: .....

1. Oświadczam, że jestem osobą pełnoletnią,
2. Oświadczam, że wyrażam zgodę na przetwarzanie moich danych osobowych, zgodnie z Rozporządzeniem Parlamentu Europejskiego i Rady (UE) 2016/679 z dnia 27 kwietnia 2016r. w sprawie ochrony osób fizycznych w związku z przetwarzaniem danych osobowych i w sprawie swobodnego przepływu takich danych oraz uchylenia dyrektywy 95/46/WE.

.....
podpis

Organizatorzy:

Zarząd Powiatu w Pułtusku

Powiatowy Rzecznik Konsumentów w Pułtusku

W KONKURSIE „PRZYJAZNY KONSUMENTOWI” W KATEGORII

NAJLEPSZY PODMIOT DZIAŁAJĄCY W USŁUGACH
na terenie miasta Pułtusk w 2020 r.

GŁOSUJĘ NA:

.....

.....

/NAZWA I ADRES PODMIOTU/

Imię i nazwisko: .....
Adres: .....
Telefon: .....

1. Oświadczam, że jestem osobą pełnoletnią,
2. Oświadczam, że wyrażam zgodę na przetwarzanie moich danych osobowych, zgodnie z Rozporządzeniem Parlamentu Europejskiego i Rady (UE) 2016/679 z dnia 27 kwietnia 2016r. w sprawie ochrony osób fizycznych w związku z przetwarzaniem danych osobowych i w sprawie swobodnego przepływu takich danych oraz uchylenia dyrektywy 95/46/WE.

.....
podpis

Organizatorzy:

Zarząd Powiatu w Pułtusku

Powiatowy Rzecznik Konsumentów w Pułtusku

W KONKURSIE „PRZYJAZNY KONSUMENTOWI” W KATEGORII

NAJLEPSZY PODMIOT DZIAŁAJĄCY W HANDLU
na terenie miasta Pułtusk w 2020 r.

GŁOSUJĘ NA:

.....

.....

/NAZWA I ADRES PODMIOTU/

Imię i nazwisko: .....
Adres: .....
Telefon: .....

1. Oświadczam, że jestem osobą pełnoletnią,
2.Oświadczam, że wyrażam zgodę na przetwarzanie moich danych osobowych, zgodnie z Rozporządzeniem Parlamentu Europejskiego i Rady (UE) 2016/679 z dnia 27 kwietnia 2016r. w sprawie ochrony osób fizycznych w związku z przetwarzaniem danych osobowych i w sprawie swobodnego przepływu takich danych oraz uchylenia dyrektywy 95/46/WE.

.....
podpis

Organizatorzy:

Zarząd Powiatu w Pułtusku

Powiatowy Rzecznik Konsumentów w Pułtusku

W KONKURSIE „PRZYJAZNY KONSUMENTOWI” W KATEGORII

NAJLEPSZY PODMIOT DZIAŁAJĄCY W HANDLU
na terenach wiejskich powiatu pułtuskiego w 2020 r.

GŁOSUJĘ NA:

.....

.....

/NAZWA I ADRES PODMIOTU/

Imię i nazwisko: .....
Adres: .....
Telefon: .....

1. Oświadczam, że jestem osobą pełnoletnią,
2. Oświadczam, że wyrażam zgodę na przetwarzanie moich danych osobowych, zgodnie z Rozporządzeniem Parlamentu Europejskiego i Rady (UE) 2016/679 z dnia 27 kwietnia 2016r. w sprawie ochrony osób fizycznych w związku z przetwarzaniem danych osobowych i w sprawie swobodnego przepływu takich danych oraz uchylenia dyrektywy 95/46/WE.

.....
podpis

Organizatorzy:

Zarząd Powiatu w Pułtusku

Powiatowy Rzecznik Konsumentów w Pułtusku

eprasa.pl 2e291434ec

FOTO NA WESOŁO

„Kopciuszek na latającym dywanie" - opowiadanie Emilii Cichockiej

„Kopciuszek na latającym dywanie" to tytuł opowiadania, którego autorką jest Emilia Cichocka, uczennica Publicznej Szkoły Podstawowej nr 4 im. Ireny Szewińskiej w Pułtusku. Opowiadanie, dzięki zaangażowaniu i pomysłowi mamy dziewczynki, zostało wydane w formie książeczki.

Pierwsza lekcja języka polskiego klasy VI B podczas nauki zdalnej. Zadanie – napisanie twórczego opowiadania na podstawie baśni. Zatem do dzieła. Jedna z uczennic klasy VI B – Emila Cichocka – pisze niezwykłe opowiadanie, nauczyciel języka sprawdza pracę, zachwyca się, a mama uczennicy – Izabela Cichocka – postanawia wydać tekst. Efekt? Powstaje przepiękna, wspaniale ilustrowana książeczka, pt. „Kopciuszek na latającym dywanie", której autorką jest Emila Cichocka. Emilii gratulujemy talentu i wyobraźni, a mamie – Pani Izabeli – zrealizowania pomysłu. **(red.)**

reklama...

WRÓBELKI ĆWIERKAJĄ

czyli informacje nie potwierdzone (choć zapewne pewne)

Dla tak zwanych nieomylnych

Nie myli się ten, kto nic nie robi. Myli się natomiast ktoś, kto robi na tak zwany odwal. Wróbelki tego nie akceptują, dlatego nie podoba im się nie tylko wiele rzeczy, ale także śmieci, które mimo zmiany władz, tak szumnej, zalegały znowu miasto (który to już tydzień?). Wróbelki rozumieją, że miasto coś tam robi, ale ileż można akceptować takie pomyłki?

Czego nie trawią Wróbelki

Czego jeszcze nie akceptują Wróbelki. Otóż: śmiecenia w lasach i nad rzeką, niechodzenia na wybory, braku szacunku do zastanej przyrody, czyli np. wycinania drzew bez potrzeby i nader wszystko braku lojalności w relacjach międzyludzkich.

Kotki do oddania w dobre ręce

Cztery małe kotki, poza czarnym, który został już przygarnięty, szukają nowego domu. **Kontakt pod nr telefonu: 500 098 226 lub 503 483 014.**

IMIENINY OBCHODZĄ

19 maja – Piotr, Mikołaj
20 maja – Bernard, Bazyli
21 maja – Wiktor, Tymoteusz
22 maja – Julia, Helena
23 maja – Iwona, Dezydery
24 maja – Joanna, Zuzanna
25 maja – Urban, Grzegorz

MOTTO TYGODNIA

„Kto nie rozumie twojego milczenia, nie pojmie twoich słów."

~ J.R.R. Tolkien

eprasa.pl 2e291434ec