ISSN 1895-2992

nowy tydzień
tygodnik lokalny

Nr 23 (962) 3 - 9 czerwca 2024 r. ISSN 1895-2992 Nr indeksu 00204684 Nakład 14999 egz. CENA: 4,80 zł w tym VAT 5%

TELEWIDZ

Z programem TV na cały tydzień

CHEŁM. Oddział ratunkowy sam potrzebuje pomocy

Lekarze zostawili SOR

Tragedia w Okopach

Wiceprezydent Wnuk

Prezydent Chełma Jakub Banaszek powołał na swojego pierwszego zastępcę Radosława Wnuka, dyrektora Departamentu Architektury, Geodezji i Inwestycji. A co z Dorotą Cieślik?

Starosta uśmiecha się do opozycji? Będzie wniosek o wyższe diety?

Miał być prztyczek. Będzie podwyżka?

Wielki Konkurs Nowego Tygodnia! Kolejna edycja rusza za tydzień!

Do wygrania atrakcyjne meble! Co miesiąc gotówka na rachunki! Szczegóły w kolejnym wydaniu.

Ocieplenie celulozą
naprawy cieplne poddaszy
GAŁ-BUD
tel. 574 286 277
galbud75@gmail.com
ocieplanieceluloza.pl

Zatłukli człowieka

SKŁAD OPAŁU
Chełm, ul. Piwna 1 (plac Browaru)
☎ 609 393 770
WĘGIEL PELLET
TRANSPORT - RATY - WORKOWANIE

WĘGIEL LUZEM I WORKOWANY
ODSIEWANY PRZED ZAŁADUNKIEM
Pełny asortyment węgla oraz PELLET
Bezpłatny dowóz powyżej 1 tony (do 20 km)
skład opału BORYS
SPRZEDAŻ RATALNA Santander
Chełm, ul. Kolejowa 45A
tel. 82/ 565 59 23, 500 089 196

OKRĘGOWA STACJA KONTROLI POJAZDÓW „DAPEX"
DAPEX
- badania techniczne
- przeglądy rejestracyjne wszystkich rodzajów pojazdów
- serwis tachografów cyfrowych
Zapraszamy pn.-pt. 7-20, sob. 7-15
Chełm, ul. Rampa Brzeska 25
tel. 082 564 36 59 www.dapex.pl

nowytydzien.pl

PRZYJAZNY SKŁAD OPAŁU
Chełm, ul. Podgórze 36
tel. 887 50 51 50
WĘGIEL ODSIEWANY PRZED ZAŁADUNKIEM niskie ceny!
Nowość PELLET
MOŻLIWOŚĆ ZAPŁATY KARTĄ
TRANSPORT - RATY - WORKOWANIE

22-151 Janów, Mickiewicza 87
SKŁAD OPAŁU
PŁATNOŚĆ KARTĄ, RATY NA DOWÓD
WĘGIEL LUZEM I WORKOWANY, PRZESIANY I PRZESORTOWANY PRZED ZAŁADUNKIEM, USŁUGA ROZŁADUNKU, TRANSPORT
PŁATNOŚĆ blik
skład opału janów www.wegielchelm.pl
691-88-82-88
ORZECH, GROSZEK, KOSTKA, EKOGROSZEK, PELLET, MIAŁ, BRYKIET TORFOWY
KUPUJ BEZ WYCHODZENIA Z DOMU

OKRĘGOWA STACJA KONTROLI POJAZDÓW
BLUE CAR
• badania techniczne
• przeglądy rejestracyjne wszystkich typów pojazdów
Chełm, ul. Podgórze 23
pn. - pt. 7⁰⁰ - 20⁰⁰, sob. 7⁰⁰-15⁰⁰
tel. 82 569 90 69

Beta-Prim DOSTAWY GAZU
Uwaga!!! Co 6 butla 50 % taniej
Zamów GAZ
82 565 42 43;
82 565 02 11
80 zł
* dostawa do domu GRATIS www.betaprim.pl CZYNNE CODZIENNIE

STACJA KONTROLI POJAZDÓW
Chełm, Aleja 3 Maja 18a
obok Kauflandu
tel. 887 888 884, 82 56 56 836

eprasa.pl 2e4bc2bd4c

Boże Ciało

W czwartek (30 maja) odbyły się uroczystości Najświętszego Ciała i Krwi Chrystusa – Boże Ciało. W Chełmie tradycyjne procesje odbyły się we wszystkich parafiach, ale największą była połączona procesja zorganizowana przez parafie Rozesłania Świętych Apostołów i Narodzenia Najświętszej Maryi Panny. Poprzedziła ją msza święta w kościele pw. Rozesłania Św. Apostołów odprawiona przez ks. prof. **Mariana Nowaka** z Katolickiego Uniwersytetu Lubelskiego. Procesja przeszła do czterech ołtarzy ulicami Lubelską, Podwalną, Reformacką, Lwowską i z powrotem pod kościół pw. Rozesłania Świętych Apostołów.

(fot. Karol Garbacz)

ODESZLI

Stanisław Petruk, 67 lat
Jerzy Sulowski, 58 lat
Ryszard Sagański, 74 lata
Genowefa Hołub, 85 lat
Mieczysław Hurko, 86 lat
Helena Bielak, 91 lat
Waldemar Sulowski, 61 lat
Marta Białowicz, 63 lat
Adela Sienicka, 100 lat
Kazimierz Saczyński, 68 lat
Wanda Remiś, 87 lat
Janina Kiliańska, 91 lat
Janina Odziomek, 88 lat
Halina Geryło, 82 lata
Andrzej Kalisio, 68 lat
Genowefa Wójtowicz, 92 lata
Jerzy Czyżowski, 73 lata
Danuta Fijałek, 90 lat
Andrzej Orchowski, 64 lata
Grażyna Żołnacz, 70 lat
Danuta Sroczyńska, 93 lata
Waldemar Pawłowski, 74 lata

Chełmski Dom Pogrzebowy
Firma Łukowiec
USŁUGI CAŁODOBOWE BEZGOTÓWKOWE
Wypłacamy Zasiłki Pogrzebowe ZUS i KRUS przed Pogrzebem
Organizujemy pogrzeby na wszystkich cmentarzach i zajmujemy się transportem międzynarodowym zmarłych.
Przeprowadzamy kremacje w ciągu kilku godzin.
Posiadamy własną kaplicę i chłodnię.
Chełm, ul. Szpitalna 49
tel. 82 564 36 07 kom. 602 469 287
www.chelmskidompogrzebowy.pl

Dyżur całodobowy
502 791 454
82 566 40 53
KOMPLEKS
Zakład Usług Pogrzebowych
KOMPLEKSOWE USŁUGI POGRZEBOWE
NA TERENIE POLSKI I ZA GRANICĄ
Chełm, ul. Rejowiecka 93
Rejowiec Fabr., ul. Dworcowa 4

Roman Łukasiewicz
ORSZAK
USŁUGI POGRZEBOWE
Wola Uhruska ul. Chełmska 18
tel. 697 718 454
724 718 454
CAŁODOBOWO
Chełm ul. Ceramiczna 6A
e-mail: romexluk@interia.pl

nowy tydzień tygodnik lokalny

NOWY TYDZIEŃ. TYGODNIK LOKALNY Ukazuje się w poniedziałki na terenie powiatów: chełmskiego, krasnostawskiego i włodawskiego
WYDAWCA: Grupa Medialna ITM Sp. z o.o. ul. Bramowa 6, 20-111 Lublin, Prezes zarządu - Marcin Futyma
REDAGUJE ZESPÓŁ: redaktor naczelny - Marcin Futyma, zastępca redaktora naczelnego - Piotr Morlewski; dziennikarze - Paulina Ciesielska, Bogumił Fura, Magdalena Hawryluk,Karol Garbacz, Katarzyna Głaz, Bogumił Mikulski, Piotr Stępień e-mail: redakcja@nowytydzien.pl
DZIAŁ REKLAM I OGŁOSZEŃ: Bożena Weremko - kierownik e-mail: reklama@nowytydzien.pl
DRUK: Agora S.A., ul. Daniszewska 27, 03-230 Warszawa

Redakcja / Biuro reklam i ogłoszeń: 22-100 Chełm, ul. Lwowska 14 (II p.) tel. 82 565 44 44
/redakcja nie ponosi odpowiedzialności za treść ogłoszeń i reklam/

PRENUMERATA realizowana przez POCZTĘ POLSKĄ S.A.:
Zamówienia prenumeraty „Nowego Tygodnia" można składać
• na stronie internetowej: **prenumerata.poczta-polska.pl**
• w każdym urzędzie pocztowym lub u listonosza.

PRENUMERATA realizowana przez GARMOND PRESS:
Zamówienia na prenumeratę można składać przez stronę internetową **www.poczyta.pl** z odbiorem w wybranej placówce pocztowej. Ewentualne pytania prosimy kierować na adres e-mail: **prenumerataprasy@poczyta.pl** lub dzwoniąc pod numer 12 422 14 85 w dni powszednie w godzinach 8-18. Koszty połączenia według taryfy operatora.

Informacja dla Ogłoszeniodawców (osób fizycznych) i Uczestników konkursów
Administratorem Państwa danych osobowych jest Grupa Medialna ITM Sp. z.o.o. (adres: ul. Bramowa 6, 20-111 Lublin). Podanie danych osobowych jest dobrowolne. Celem przetwarzania danych osobowych jest realizacja świadczonych przez Administratora usług oraz cele marketingowe. Podstawą przetwarzania danych osobowych jest zgoda osoby, której dane dotyczą. Odbiorcami danych osobowych mogą być podmioty współpracujące z administratorem. Osoba, której dane osobowe dotyczą, ma prawo wycofania zgody w dowolnym momencie. Dane osobowe będą przetwarzane przez czas niezbędny do realizacji celu, w jakim są przetwarzane. Osoba, której dane osobowe dotyczą, ma prawo do żądania od Administratora dostępu do swoich danych osobowych, ich sprostowania, usunięcia lub ograniczenia przetwarzania, prawo przenoszenia danych osobowych oraz prawo wniesienia skargi do organu nadzorczego - Prezesa Urzędu Ochrony Danych Osobowych.
Szczegóły zamieszczone są w *Polityce prywatności* na stronie internetowej - www.nowytydzien.pl

eprasa.pl 2e4bc2bd4c

Bomba na polu

Niemal 100-kilogramową bombę lotniczą odkryto na polu w Różance. Niewybuch leżał praktycznie na powierzchni ziemi i tylko cud sprawił, że nie eksplodował podczas prac polowych. W poniedziałkowe popołudnie został bezpiecznie usunięty przez saperów.

W poniedziałek (28 maja) po godzinie 18:00 dyżurny włodawskiej komendy został powiadomiony o znalezieniu niewybuchu przez mieszkańca Różanki (gmina Włodawa). Skierował na miejsce policjantów, którzy na zmianę ze strażakami z OSP Różanka zabezpieczali miejsce niewybuchu do czasu przyjazdu patrolu saperskiego, uniemożliwiając osobom postronnym dostęp do znaleziska. Przybyli na miejsce saperzy rozpoznali niewybuch jako bombę lotniczą pochodzącą najprawdopodobniej z czasów II wojny światowej i bezpiecznie ją usunęli. Znalezisko miało 63 centymetry długości i ważyło blisko 100 kilogramów. - Nasze lasy i ziemie kryją w sobie wiele pamiątek dawnych czasów, które z uwagi na skorodowanie mogą wybuchnąć nawet przy niewielkim wstrząsie. By nie zrobiły nikomu krzywdy, muszą się nimi zająć fachowcy. Dlatego należy pamiętać, by nigdy nie wyciągać samodzielnie z ziemi podejrzanych przedmiotów, nie próbować ich rozbierać i pod żadnym pozorem nie wrzucać do ognia. Wybuch może spowodować śmierć lub trwałe kalectwo. W każdym przypadku gdy znajdziemy przedmiot przypominający jakikolwiek pocisk czy granat, nie należy go dotykać i od razu zadzwonić pod numer alarmowy 112 - uczula **asp. szt. Kinga Zamojska-Prystupa** z KPP we Włodawie. **(bm)**

CZYSTE POWIETRZE
- DOCIEPLENIE BUDYNKÓW
- MALOWANIE ELEWACJI
KOMPLEKSOWA USŁUGA
1. WYPEŁNIANIE WNIOSKÓW
2. WYKONAWSTWO
3. MATERIAŁY
tel. 783 800 351

Zatłukli człowieka. Sąd wznowił proces

Sąd Okręgowy w Lublinie wznowił w środę (29 maja) proces 49-letniej kobiety i 35-letniego mężczyzny, oskarżonych o śmiertelne pobicie 65-latka w mieszkaniu przy ulicy Śląskiej w Chełmie. Według prokuratury Małgorzata Z. i jej partner Radosław B. po wszystkim próbowali zacierać ślady.

Na środowym posiedzeniu spodziewano się ogłoszenia wyroku w tej sprawie. Zamiast tego sąd okręgowy wznowił przewód sądowy w procesie pary i wyznaczył termin kolejnego posiedzenia na koniec sierpnia.

Według ustaleń śledczych z Chełma w nocy z 23 na 24 kwietnia ubiegłego roku w mieszkaniu 65-latka przy ulicy Śląskiej trwała libacja, w której uczestniczyli oskarżeni. Notabene **Małgorzata Z.** mieszkała u mężczyzny od jakiegoś czasu w zamian za pomoc w sprzątaniu i innych pracach domowych. Tej feralnej nocy po alkoholu doszło do kłótni między trojgiem biesiadników. Gospodarz, jak zeznała później 49-latka, zaczął ją dotykać w miejsca intymne. Kobieta uderzyła go, po czym do bijatyki włączył się jej partner. **Radosław B.** zaczął okładać 65-latka pięściami po głowie, rękach i tułowiu. Pobity przez parę mężczyzna doznał poważnych obrażeń głowy i twarzoczaszki, co doprowadziło do jego śmierci.

Z ustaleń śledczych wynika, że gdy gospodarz stracił przytomność, oprawcy zaciągnęli go do pokoju i zdjęli mu zakrwawione spodnie do uprania. Zwinęli też poplamiony krwią dywan i próbowali zacierać ślady.

Po południu 24 kwietnia Małgorzata Z. wezwała do mieszkania policję. Mundurowym próbowała wmówić, że gdy wychodziła rano z lokalu, 65-latek leżał na swoim łóżku i głośno chrapał, zaś gdy wróciła - już nie żył.

Denat był do połowy rozebrany. Leżał we własnych wymiocinach i plamach zaschniętej krwi. Wszystko wskazywało na to, że padł ofiarą zbrodni. Policjanci zatrzymali parę pod zarzutem pobicia ze skutkiem śmiertelnym, żadne z nich nie przyznało się do winy. Grozi im do 10 lat więzienia. **(pc)**

Work Centre BIUROPRACY
PRACA W HOLANDII
PRODUKCJA LOGISTYKA
OGRODNICTWO ROLNICTWO
☎ 533 966 678 ☎ 533 111 037
WORK CENTRE SP. Z O.O., UL. KOŚCIUSZKI 24/4, 22-600 TOMASZÓW LUBELSKI
www.workcentre.com.pl

Krystyna BIURO USŁUG TURYSTYCZNYCH
• Wczasy i wycieczki zagraniczne, duży wybór w ciągłej sprzedaży
• Promocje zima/lato 2024
• Wczasy krajowe
• Kolonie i obozy dla dzieci i młodzieży
• Bilety autokarowe, samolotowe i promowe komunikacji międzynarodowej
Oferty na najnowszej stronie www.krystyna.info
Szczegóły w Biurze KRYSTYNA - Chełm, ul. Lwowska 13A (naprzeciwko pawilonu Chrobry) od poniedziałku do piątku od godz. 9:00 do 17:00 w soboty od godz. 10:00 do 14:00 lub pod nr telefonu 82 565 46 37.
e-mail biuro@krystyna.info tel. 82 565 46 37

VANDORUM Zamieszkaj u siebie w centrum miasta
Biuro Sprzedaży - Lwowska 24, 22-100 Chełm, tel. 518 910 277
slonecznyzakatek.pl

RADIO TAXI FINO 196-22
605 102 222
TAXI POLSKA 19 100 OGÓLNOPOLSKA SIEĆ TAXI
U NAS ZAPŁACISZ KARTĄ
ZAMÓW TAXI
Zamawiasz bezpłatnie: 800 202 802
JEDEN NUMER CAŁA POLSKA 19 100

KASY I DRUKARKI FISKALNE
• Tanie • Proste • Małe • Niezawodne • Gwarancja
OD RĘKI: ELZAB 1969 POSNET · NOVITUS · INNOVA
TYLKO U NAS! SERWIS FABRYCZNY ELZAB
certyfikat podpisu elektronicznego
BOX PLAN Chełm, ul. ORLICZ-DRESZERA 5
☎ 82 565 31 91 www.boxplan.pl

eprasa.pl 2e4bc2bd4c

Nadbużańskie Święto Pszczoły

(2 czerwca) XXVI Nadbużańskie Święto Pszczoły zgromadziło w Okszowie rzesze miłośników pszczelarstwa i dobrej zabawy. Pszczelarze i ich goście spotkali się na terenie Zespołu Szkół Centrum Kształcenia Rolniczego. Gdy oddawaliśmy ten numer do druku, impeza jeszcze trwała. Fotorelację i wyniki konkursów zamieścimy w kolejnym wydaniu. redakcja

CHEŁMSKIE. Unijna dotacja na następny odcinek S12

Kolejne 17 kilometrów ekspresówki

Około 64 mln euro wyniesie dofinansowanie na ponad 17-kilometrowy odcinek S12 od Chełma do Miejsca Obsługi Podróżnych w Teosinie.

Generalna Dyrekcja Dróg Krajowych i Autostrad podpisała z Europejską Agencją Wykonawczą ds. Klimatu, Infrastruktury i Środowiska umowę na około 64 mln euro dofinansowania. Dotacja ta przeznaczona jest na zaprojektowanie i budowę ponad 17-kilometrowego odcinka S12 od Chełma do Miejsca Obsługi Podróżnych Teosin (z wyłączeniem MOP) wraz z infrastrukturą towarzyszącą. Umowa jest wynikiem rozstrzygnięcia czwartego konkursu w ramach puli Mobilność Wojskowa instrumentu „Łącząc Europę 2021-2027", w którym GDDKiA złożyła swoją aplikację jako samodzielny beneficjent. Lubelski oddział GDDKiA informuje, że inwestycja zakłada powstanie drogi ekspresowej o długości około 17,6 km wraz z infrastrukturą towarzyszącą taką jak: obiekty inżynierskie (wiadukty, przejścia dla zwierząt, przepusty), system zarządzania ruchem, ekrany akustyczne, ogrodzenie drogi, system bezpieczeństwa ruchu drogowego (oznakowanie poziome i pionowe). Chodzi o stworzenie infrastruktury drogowej o wysokiej przepustowości oraz parametrach technicznych umożliwiających jej wykorzystanie zarówno dla celów cywilnych, jak i wojskowych.

W 2023 r., w poprzedniej edycji konkursu CEF 2021-2027, GDDKiA otrzymała dofinansowanie na zaprojektowanie i budowę drogi ekspresowej S12 na odcinku od MOP Teosin do granicy państwa w Dorohusku o łącznej długości ok. 5,33 km. Realizacja tej inwestycji odbywa się w ramach projektu z udziałem także innych beneficjentów, w tym strony ukraińskiej. Dofinansowanie unijne dla GDDKiA w ramach tego przedsięwzięcia wynosi ok. 38 mln euro. Łącznie dla całego przygranicznego odcinka drogi S12 realizowanego w systemie „projektuj i buduj" o długości blisko 23 km dofinansowanie unijne dla GDDKiA wyniesie ok. 102 mln euro. **(opr. mo)**

CHEŁM. Startuje budżet obywatelski 2025

Przyjmują projekty od chełmian

Od 3 czerwca chełmianie mogą zgłaszać swoje projekty w ramach budżetu obywatelskiego. Zgłoszenia przyjmowane będą do 1 lipca.

W ramach budżetu obywatelskiego edycja 2025 mieszkańcy mogą zgłaszać swoje projekty w ramach trzech kategorii projektów: ogólnomiejskich, osiedlowych i w ramach zielonego budżetu. Pula przeznaczona na realizację tych zadań wynosi 2,5 miliona złotych. Harmonogram budżetu obywatelskiego: od 3 czerwca do 1 lipca - zgłaszanie projektów, od 2 lipca do 26 lipca 2024 roku - weryfikacja i opiniowanie projektów zgłoszonych przez mieszkańców; od 1 sierpnia 2024 roku - opublikowanie listy projektów po ocenie; od 1 sierpnia do 8 sierpnia 2024 roku - wnoszenie odwołań do publikowanej listy projektów; od 8 sierpnia do 16 sierpnia 2024 roku - rozpatrywanie wniesionych odwołań; od 22 sierpnia 2024 - opublikowanie ostatecznej listy projektów; od 9 września do 13 września 2024 roku – głosowanie; do 20 września 2024 roku - publikacja wyników głosowania. Zgłaszać projekty, jak i później głosować, można za pośrednictwem specjalnie dedykowanej platformy internetowej funkcjonującej pod adresem:

chelm.budzet-obywatelski.org. (mo)

Idź na eurowybory!

Konkurs rozstrzygnięty

Spośród czytelników, którzy zadeklarowali udział w wyborach do Parlamentu Europejskiego w dniu 9 czerwca i wypełnili kupon zamieszczony w poprzednich numerach „Nowego Tygodnia", wyłoniliśmy zwycięzców.

Nagrody otrzymują:

saturator - **Bogusława Tlałka**
saturator - **Hanna Ossowicka**
power bank - **Aleksandra Kiełczewska**
gra „Historia Polski" - **Sławomir Łatka**
gra „Kładkami po lesie" - **Bożena Bracławska**
książka „Ręce Boga" - **Jerzy Ławicki**

Gratulujemy! Odbiór nagród w redakcji. Zapraszamy!

KRASNYSTAW

Pomoc przyszła w porę. Życie uratowane

Krasnostawscy kryminalni uratowali życie jednemu z mieszkańców powiatu, który usiłował targnąć się na swoje życie. - Szybkie i zdecydowane działanie mundurowych w ostatniej chwili udaremniło podjęcie desperackiego kroku. Życiu mężczyzny nie zagraża już niebezpieczeństwo - mówi Anna Chuszcza z KPP w Krasnymstawie.

Przed kilkoma dniami policjanci operacyjni krasnostawskiej komendy około godziny 14 otrzymali informację, o tym że znany im 42-latek usiłuje targnąć się na swoje życie. - Natychmiast pojechali na miejsce. Ponieważ drzwi były zamknięte, weszli przez okno. Wewnątrz zastali mężczyznę w trakcie próby samobójczej - informuje starsza sierżant **Anna Chuszcza**, rzecznik prasowa krasnostawskiej policji. Szybka i zdecydowana reakcja mundurowych udaremniła plany desperata. Policjanci udzielili mężczyźnie pierwszej pomocy i wezwali na miejsce załogę karetki pogotowia. **(kg)**

Pamiętajmy, że sytuacje kryzysowe są przemijające. Można zapobiec tragedii, wzywając pomoc. Jeśli masz myśli samobójcze, jesteś ofiarą przemocy lub podejrzewasz, że ten problem może dotyczyć kogoś z Twoich bliskich, zwróć się po pomoc. Uzyskasz ją bezpłatnie w całym kraju w Ośrodkach Interwencji Kryzysowej, adresy znajdują się na stronie Ośrodki Interwencji Kryzysowej.

Gdzie jeszcze można szukać pomocy?

- Centrum Wsparcia dla Osób Dorosłych w Kryzysie Psychicznym, infolinia 800 70 222, centrumwsparcia.pl
- Antydepresyjny Telefon Zaufania 22 484 88 01, stopdepresji.pl
- bezpłatny telefon zaufania dla dzieci i młodzieży Rzecznika Praw Dziecka, czynny całą dobę przez 7 dni w tygodniu - 121 212
- dzwoniąc pod numer alarmowy 112.

Tragiczny finał poszukiwań

Wyszedł z domu i ślad po nim zaginął. Niestety, po miesiącu poszukiwań znalezione zostały zwłoki 62-letniego mieszkańca gminy Wojsławice. Trwa wyjaśnianie okoliczności jego śmierci.

(1 czerwca) Podczas prac polowych rolnik z powiatu chełmskiego natknął się na zwłoki mężczyzny. Policjanci, którzy przyjechali na miejsce, ujawnili w kieszeni denata dokument potwierdzający jego tożsamość. Okazało się, że zmarłym był 62-letni mieszkaniec Trościanki. Mężczyzna był poszukiwany - 3 maja wyszedł z domu, nie informując bliskich. W trwającej prawie miesiąc akcji poszukiwawczej brali udział nie tylko chełmscy policjanci, ale i ekipa z Lublina oraz strażacy, w tym członkowie OSP. **(pc)**

Tragedia w Okopach

Do tragicznego w skutkach wypadku doszło w sobotę rano (1 czerwca, około godziny 9:30) na prostym odcinku drogi w Okopach w gminie Dorohusk. Jak wynika ze wstępnych ustaleń skierowanych na miejsce policjantów, z niewyjaśnionych jak dotąd przyczyn kierujący fiatem 55-latek, jadąc drogą krajową nr 12, nagle zjechał na pobocze, uderzył w betonowy przepust, a następnie dachował.

- Mimo podjętej na miejscu reanimacji, życia 55-letniego kierowcy nie udało się uratować. Mężczyzna podróżował sam. Policjanci z chełmskiej drogówki wyjaśniają okoliczności i przyczyny wypadku - informuje kom. **Anna Kamola** z Komendy Wojewódzkiej Policji w Lublinie.

Decyzją prokuratora ciało ofiary zostało zabezpieczone do sekcji. Przyczyny wypadku wyjaśni postępowanie prowadzone pod nadzorem śledczych. **(pc)**

eprasa.pl 2e4bc2bd4c

POWIAT CHEŁMSKI
Starosta uśmiecha się do opozycji?

Miał być prztyczek. Będzie podwyżka?

Czyżby nieznaczna i krucha większość w Radzie Powiatu Chełmskiego skłoniła starostę do przymilania się do opozycji? Podobno Piotr Deniszczuk proponował oponentom stanowisko w jednej z komisji, przebąkuje o powrocie do zwoływania konwentów a na najbliższej sesji ma stawać wniosek za podwyżkami, a nie obniżkami diet radnych, jak mówiło się wcześniej. - Po tym jak starosta zawłaszczył i porozdzielał między swoich stanowiska, teraz udaje dobrotliwego i chciałby szerokiej koalicji? - pytają z przekąsem przeciwnicy Deniszczuka.

Łaska pańska na pstrym koniu jeździ - zwykło się mawiać w sytuacjach, w których los człowieka zależy od innych. Może to powiedzenie wziął sobie do serca **Piotr Deniszczuk**, starosta chełmski, który próbuje się przymilać do radnych opozycji albo robić wrażenie, że zależy mu na porozumieniu prawie ze wszystkimi. Bo większość w radzie oparta na jednym głosie (koalicja ma 10 a opozycja 9 radnych) wcale taka pewna nie jest. Tym bardziej w sytuacji, w której starosta i jego zastępca mają zarzuty prokuratorskie za działanie na szkodzę powiatu i przeciwko którym do sądu trafił akt oskarżenia. Niektórzy radni z opozycji stają na głowie, żeby wytknąć konflikt interesów i możliwość mataczenia przy postępowaniu, w którym oskarżonymi są starostowie a świadkami ich pracownicy z powiatu. Ale czy dopatrzy się ich także wojewoda, prokuratura albo sąd? Do tej pory jakoś nikomu to nie przeszkadzało.

Na razie P. Deniszczuk udaje, że sprawa go nie dotyczy. Podobno uśmiecha się do opozycji, której proponował objęcie jednej z komisji. Ale na próbę taniego wkupienia się w łaski przeciwnicy odpowiadają śmiechem. - Deniszczuk zawłaszczył i porozdzielał stanowiska w zarządzie i radzie powiatu między swoich i tych, którzy zdradzili własną partię (chodzi o czwórkę radych z PiS - red.) a teraz udaje, że jest otwarty na szeroką koalicję? - pytają z przekąsem.

Ich zdaniem propozycja wcale nie jest szczera, bo Deniszczuk po prostu nie ma już osoby w radzie, która mogłaby objąć kierowanie komisją. Wszyscy ludzie z jego koalicji, poza **Elżbietą Wiorko**, dostali już funkcje. A niektóre wykluczają z kierowania komisjami. - Być może naiwnie myśli, że tego nie widzimy. Tak samo naiwnie myśli, że przekona nas do siebie przebąkiwaniem o powrocie do zwoływania konwentu wójtów czy podwyżkami diet radnych - irytują się.

Przez lata konwenty były miejscem, w którym wójtowie wspólnie z powiatem ustalali zakres i miejsce realizowanych inwestycji. Gdy nastał Deniszczuk, konwenty się skończyły, a inwestycje skupiły w gminach z okręgu wyborczego starosty albo przychylnych mu wójtów. Deniszczuk tłumaczył, że wójtowie nie będą ingerować w jego kompetencje i wtrącać mu się do rządzenia powiatem. Ale sam chciał się wtrącać i rozdawać karty w ich gminach.

Podobno wycofał się pomysłu odgryzienia się opozycji i obniżenia diet szeregowym radnym. Teraz mówi się, że na sesji stanie wniosek o podniesienie ryczałtu szeregowym radnym o jakąś drobną kwotę, żeby wywindować stawki przewodniczącym komisji, członkom prezydium i nieetatowym członkom zarządu powiatu. Oczywiście wszystkie te funkcje obsadzili radni związani ze starostą i wicestarostą. **(bf)**

POWIAT CHEŁMSKI
Nadal w opozycji, ale w innym klubie

OdNowa „pożyczyła" radnego

Działacze OdNowy z powiatu chełmskiego Artur Juszczak i Bernadeta Misiura założyli klub w radzie. Żeby spełnić statutowe wymogi musieli wspomóc się radnym z G9 - Bogusławem Żelechowskim.

W radzie powiatu chełmskiego jest 19 radnych. Poszczególne ugrupowania tworzą kluby, które mogą mieć swoich przedstawicieli w poszczególnych komisjach. Według statutu klub w radzie powiatu może się składać z minimum trójki radnych. Formalnie takiego wymogu nie spełnia PSL, które ma dwa mandaty. Sprawy skomplikowały się też po rozłamie wśród radnych PiS. Z listy tej partii do rady weszło sześć osób. Ale czworo radnych sprzeciwiło się rekomendacji własnej partii podczas głosowań. Pozostałą dwójka - **Artur Juszczak** i **Bernadeta Misiura** - założyli własny klub OdNowa dla Powiatu Chełmskiego. A pomógł im w tym **Bogusław Żelechowski**, który wszedł do Rady Powiatu z komitetu Gmina Powiat Wspólna Sprawa G9..

- Nadal jestem w opozycji, nic się w tej kwestii nie zmieniło. Brakowało jednej osoby do rejestracji klubu, dlatego zdecydowałem się wspomóc kolegów z rady - mówi Żelechowski.

Za sprawą tych przetasowań w klubie G9 jest teraz czworo radnych. Największym klubem w radzie jest Porozumienie dla powiatu chełmskiego, starosty **Piotra Deniszczuka**.

Podczas pierwszej sesji **Elżbieta Wiorko** zapowiadała utworzenie klubu PiS w radzie. Ciekawe czy w związku z „woltą" i zapowiadanym wyrzuceniem radnych z partii przyjmie on inną nazwę? **(bf)**

CHEŁM. Oddział ratunkowy sam potrzebuje pomocy

Lekarze zostawili SOR

Nie pomogły negocjacje, rozmowy i wszelkie ustępstwa, na jakie gotowa była pójść dyrekcja chełmskiego szpitala. Lekarze ze Szpitalnego Oddziału Ratunkowego nie wycofali wypowiedzeń i SOR się posypał. W weekend jeszcze udało się zlepić obsadę, która w nagłych przypadkach pomagała pacjentom. Ale co będzie, nie wiadomo.

Problemy ze Szpitalnym Oddziałem Ratunkowym nie pojawiły się nagle. Od lat dyrekcja miała kłopot z poskładaniem grafiku dyżurów. Nasilało się to jednak głównie przed sezonem urlopowym. A i praca na oddziale kiedyś była trudniejsza i było znacznie więcej pacjentów niż teraz. Co się zatem stało, że lekarze z chełmskiego SOR złożyli wypowiedzenia? Ich zdaniem zmieniły się okoliczności i znowu są obciążeni ponad siły. Przestał działać SOR we Włodawie, problemy z odziałem ratunkowym ma oddział w Krasnymstawie. I wszyscy pacjenci z tych terenów, chcąc nie chcąc, po pomoc muszą jechać do Chełma. A tutaj mogą zastać zamknięte drzwi.

- Lekarze złożyli wypowiedzenia miesiąc temu. W tym czasie spotykaliśmy się wiele razy, negocjowaliśmy, ustalaliśmy nowe warunki i zasady pracy, bo wbrew powszechnej opinii wcale nie chodziło o pieniądze. Wydawało się nawet, że doszliśmy do jakiegoś konsensusu i przygotowywaliśmy już postulaty na piśmie, które dyrekcja gotowa była zaakceptować (tak naprawdę bez wyjątku wszystkie żądania lekarzy). Ale w piątek ostatniego dnia maja medycy stwierdzili, że jednak wypowiedzeń nie wycofują i zrobił się poważny problem - mówi **Lech Litwin**, zastępca dyrektora szpitala ds. medycznych. - Lekarze, którzy przyjeżdżali na dyżury z Lublina i Świdnika, stwierdzili, że im jednak za ciężko.

Jakby tego było mało, to trójka lekarzy z SOR, która nie zrezygnowała z pracy, nie mogła poratować oddziału. Jeden wyjechał na zaplanowany urlop, a dwóch zachorowało. To nie wszystko. Nawet karetka, która służy do rozwożenia pacjentów z SOR, popsuła się.

- Powiadomiliśmy koordynatora wojewódzkiego o sytuacji i zabezpieczyliśmy obsadę SOR na weekend lekarzami z innych oddziałów - mówi Lech Litwin, ale przyznaje, że to tylko doraźna akcja ratunkowa i nie wie, jak oddział będzie funkcjonował od poniedziałku. - Chcę zebrać kierowników kluczowych oddziałów i może wymyślimy jakąś inną ścieżkę przyjęć pacjentów, żeby doraźnie zabezpieczyć pomoc w nagłych przypadkach. Będę też chciał rozmawiać z wojewodą i marszałkiem województwa na temat wsparcia z zewnątrz.

Do sprawy wrócimy. **(bf)**

CHEŁM. Pierwszy po Banaszku, a co z D. Cieślik?

Wiceprezydent Wnuk

Tak jak przypuszczaliśmy, w piątek prezydent Jakub Banaszek powołał na swojego pierwszego zastępcę Radosława Wnuka, dyrektora Departamentu Architektury, Geodezji i Inwestycji. Skąd decyzja o powołaniu nowego wiceprezydenta i czy swoją funkcję nadal będzie pełnić Dorota Cieślik?

Powołanie nowego wiceprezydenta nie było zaskoczeniem, bo od dłuższego czasu w magistracie mówiło się o takich zamiarach prezydenta. Ale pogłoski podgrzały informacje o tym, że **Jakub Banaszek** zamierza zakończyć współpracę z **Dorotą Cieślik**, dotychczasową jedyną wiceprezydent. Te „rewelacje" zbiegły się z rozmową prezydenta z zastępczynią, po której miała wzburzona opuścić gabinet i… udała się na urlop. Z urlopu jednak wróciła, pracuje, a urzędnicy nabierają wody w usta i mówią, że nie mają do przekazania żadnych oficjalnych informacji na ten temat.

Oficjalnie pracownicy miasta podają, że zmieniona został struktura urzędu i od piątku prezydent ma dwóch zastępców. W piątek oficjalnie Banaszek ogłosił, że na swojego pierwszego zastępcę powołał **Radosława Wnuka**, dyrektora departamentu Architektury, Geodezji i Inwestycji (DAGI). - Nowy wiceprezydent będzie nadzorował inwestycje, których w tej kadencji będzie bardzo dużo, oraz zajmował się sprawami komunalnymi - informuje **Damian Zieliński** z UM Chełma.

Zieliński dodaje, że dotąd zawsze było dwóch wiceprezydentów, ale do końca poprzedniej kadencji prezydent nie zamierzał powoływać drugiego zastępcy. -Stanowisko przywrócono ze względu na liczne zadania i potrzebę szerszej koordynacji z poziomu kierownictwa Urzędu Miasta - informuje Zieliński.

Wiadomo za co ma odpowiadać Wnuk, wiadomo też, że przynajmniej na razie nikt nie zajmie stanowiska, które zwolnił w DAGI. Wnuk będzie miał w swoim pionie również ten wydział i będzie nadzorował pracę macierzystej komórki.

To oficjalne informacje. A co mówi się nieoficjalnie? Niektórych zaskoczyła propozycja stanowiska właśnie dla Wnuka, bo jeszcze kilka miesięcy temu w magistracie plotkowano, że chciał „rzucać kwitami", a nawet, że „miał na pieńku" z prezydentem za wpadkę przy jakimś projekcie. Nikt w mieście wtedy nie potwierdzał tych informacji. Ale nawet wśród radnych mówi się, że prezydent ma specyficzny sposób zarządzania. - Najpierw lubi podporządkować sobie urzędnika, wytknąć jakieś wpadki a potem nieoczekiwanie nagrodzić awansem i związać ze sobą - mówi nam jeden z radnych. Ale dodaje, że akurat Wnukowi nie można odmówić kompetencji w tym, co robi. I chyba kogoś do przysłowiowej roboty i pilnowania inwestycji potrzebował prezydent, który sam przecież nie lubi grzać fotela w urzędzie.

Wiadomo, że prezydent planuje mieć dwóch zastępców. A plotki o tym, że z urzędem wcześniej czy później rozstanie się D. Cieślik, nie wzięły się z niczego. Kto miałby ją zastąpić w newralgicznej działce, jaką jest oświata? Coraz mniej prawdopodobne, że będzie to **Ryszard Madziar**, którego namaszczano na zastępcę Banaszka. Znowu mówi się o kimś z samego urzędu, kto już zajmuje się podobną działką w mieście. Ale niewykluczone, że drugie stanowisko zastępcy będzie przedmiotem targów w tworzącej się w bólach koalicji w radzie miasta. **(bf)**

CHEŁM. Zastępcy jeszcze nie w komplecie

Rada się układa

Na razie są dwa, ale z pewnością będzie ich więcej. Radni KO oraz Polski 2050 jako pierwsi założyli swoje kluby w Radzie Miasta Chełm.

Jak poinformowała na ostatniej (28 maja) sesji Rady Miasta Chełm przewodnicząca **Dorota Rybaczuk**, Klub Koalicji Obywatelskiej tworzą: **Marek Sikora** (przewodniczący), **Łukasz Krzywicki** (wiceprzewodniczący), **Małgorzata Sokół, Sebastian Bielecki**, **Piotr Jabłoński** i **Tomasz Ochera**.

Swój klub założyli także radni Polski 2050: **Tomasz Otkała** (przewodniczący), **Katarzyna Rot**, **Marcin Lipczuk** i **Stanisław Mościcki**.

Na ubiegłotygodniowych komisjach radni mieli dokonać wyboru wiceprzewodniczących poszczególnych komisji stałych. Udało się to tylko w połowie. Wiceprzewodniczącym Komisji Budżetu i Rozwoju Gospodarczego został Sebastian Bielecki, a wiceprzewodniczącym Komisji Porządku Publicznego i Inwentaryzacji Mienia Komunalnego **Marek Tomaszewski**. Zastępców przewodniczących nie wybrały jeszcze komisje Rodziny, Zdrowia i Ochrony Środowiska oraz Oświaty, Kultury i Sportu. Te głosowania mają odbyć się na kolejnych posiedzeniach. **(w)**

CHEŁM. Kołtun wiceszefem strażaków

(28 maja) Lubelski komendant wojewódzki PSP w Lublinie st. bryg. **Zenon Pisiewicz** powierzył pełnienie obowiązków na stanowisku zastępcy komendanta miejskiego PSP w Chełmie bryg. **Stanisławowi Kołtunowi**.

Brygadier Kołtun był szefem jednostki ratowniczo-gaśniczej nr 1, zaś od marca do kwietnia br. pełnił obowiązki komendanta chełmskich strażaków - zanim oficjalnie na stanowisko powołany został bryg. **Wojciech Chudoba**.

(pc, fot. PSP Chełm)

Od lewej: Wojciech Chudoba, Zenon Pisiewicz, Stanisław Kołtun

eprasa.pl 2e4bc2bd4c

REJOWIEC FABRYCZNY
Burmistrz rozliczał radnych

Spięcia przy budżecie

- Czy zdawaliście sobie państwo sprawę, że mamy tak tragiczny budżet, że inwestycji być może nie będzie, bo mamy lukę? - pytał na ubiegłotygodniowej sesji burmistrz Rejowca Fabrycznego Gabriel Adamiec. Pytania kierował do radnych poprzedniej kadencji, głównie zaś swoich oponentów. Ci oceniają, że burmistrz nieco się zagalopował, a obejmując władzę powinien wiedzieć, że sytuacja finansowa miasta nigdy nie była różowa.

„Budżet tragiczny”

Ostatnia (27.05) sesji Rady Miasta Rejowiec Fabryczny nie przebiegła w spokojniej atmosferze. Emocji dostarczył wybór komisji i ustalenie wysokości wynagrodzenia burmistrza (piszemy o tym w oddzielnym tekście), ale też punkt dotyczący kondycji finansowej miasta. Dane przedstawił nie burmistrz **Gabriel Adamiec**, a skarbnik **Sławomir Kowalski**. Jak przekazał, opinia Regionalnej Izby Obrachunkowej dotycząca wykonania budżetu za 2023 r. jest pozytywna, ale inspektorzy zwrócili uwagę na deficyt operacyjny.

- Nie jest on zaskoczeniem, bo tak jest od kilku lat, choć co do zasady ustawa o finansach publicznych nie pozwala na uchwalanie i wykonywanie budżetu z deficytem operacyjnym, czyli różnicą między dochodami a wydatkami bieżącymi, ale spowodowane covidem i wojną na Ukrainie zmiany w przepisach złagodziły wymogi dotyczące wskaźników budżetu, dzięki czemu w ujęciu uśrednionym wciąż jeszcze mieścimy się „w normie” - mówił S. Kowalski.

Ubiegły rok miasto zakończyło deficytem w wysokości 1,3 mln zł, w tym ok. 690 tys. zł to tzw. deficyt operacyjny (pierwotny plan zakładał, że deficyt będzie jeszcze wyższy i wyniesie ok. 2,5 mln zł, ale dzięki wielu zmianom budżetowym dokonywanym w ubiegłym roku udało się go zmniejszyć). Źródłem pokrycia luki budżetowej miały być wolne środki z poprzedniego roku w wysokości ok. 1,2 mln zł, ale na skutek słabszego wykonania budżetu będzie ich mniej, bo tylko 300 tys. zł, co oznacza, że do zbilansowania wyniku operacyjnego w tym roku brakuje miastu 900 tys. zł.

- Mamy przed sobą wyzwanie (...). Dzięki nadwyżce w 2022 r., nawet jeśli w tym i kolejnym roku wykonamy budżet „na minusie”, to formalnie jeszcze nic się nie dzieje. Jednak trzeba dążyć, żeby deficytu nie było, ponieważ wskaźnik ten determinuje również inną ważną sprawę, jaką jest obsługa zadłużenia - mówił skarbnik.

S. Kowalski podkreślał, że brak równoważenia się wydatków i dochodów nie jest dla budżetu Rejowca Fabrycznego nowym zjawiskiem i gdyby nie zasilenia z budżetu państwa w czasie pandemii, miasto już pewnie wcześniej miałoby ujemny wynik. Wspomniał także, iż mimo prawdopodobieństwa pewnych nieplanowanych wpływów (m.in. ok. 300 tys. zł z wygranej sprawy sądowej o zwrot VAT od inwestycji) zrównanie dochodów i wydatków będzie trudne, a miasto musi ograniczać wydatki, zwłaszcza że wpływ na nie mają także czynniki niezależne od samorządu. W ostatnich latach znacznie wzrosły koszty związane z utrzymaniem oświaty. Dziś miasto dokłada do niej ok. 4 mln zł rocznie, a jeszcze pięć lat temu była to połowa tej kwoty. Liczba uczniów, mająca bezpośredni wpływ na wysokość otrzymywanej subwencji oświatowej, maleje, zaś wynagrodzenia nauczycieli i pracowników niepedagogicznych oraz koszty utrzymywania obiektów oświatowych rosną. Tylko w latach 2018-2023 miasto dołożyło do oświaty ponad otrzymane subwencje i dotacje kwotę blisko 16,5 mln zł. Nie bez wpływu na budżet miasta pozostaje także wzrost wynagrodzenia minimalnego. W 2019 r. wypłacone wynagrodzenia dla pracowników UM i jego jednostek stanowiły w budżecie kwotę 7,6 mln zł; w 2023 r. -10,9 mln zł.

Duże koszty generuje także pomoc społeczna, zwłaszcza utrzymanie mieszkańców w DPS-ach (w tym roku miasto zapłaci za to ok. 700 tys. zł, jeszcze 3 lata temu było to 360 tys. zł). Koszty generuje także spłata kredytów i odsetek (z końcem ubiegłego roku dług miasta sięgał nieco ponad 11 mln zł; na koniec tego roku ma ono wynieść 10,6 mln zł).

Skarbnik dodał, że choć założeniem budżetu na 2024 r. było realizowanie tych inwestycji, na które pozyskano środki zewnętrze, to niewykluczone, że będzie trzeba z czegoś rezygnować.

- Trzeba będzie pochylić się nad realizacją budowy hali z rządowego programu Olimpia, gdzie wkład własny sięga 800 tys. zł. Drugą kwestią do przedyskutowania będzie projekt, który zakłada wyposażenie ciepłowni i szkoły w instalacje OZE. Tu wkład własny to 400 tys. zł. Być może będzie konieczność przesunięcia w czasie tej inwestycji albo sfinansowania udziału własnego pożyczką ze stałym oprocentowaniem - wskazywał skarbnik.

Zimny prysznic dla burmistrza

- Czy zdawaliście sobie państwo sprawę, że mamy tak tragiczny budżet? - pytał po wystąpieniu skarbnika radnych poprzedniej kadencji burmistrz Adamiec. - Że nie mamy na nic pieniędzy? Że wynagrodzenia dla urzędników we wrześniu będą zagrożone? Że inwestycji być może nie będzie, bo mamy lukę w budżecie?

Bezpośrednio zwrócił się do radnego **Mariusza Gramsa**, pytając czy jako wiceprzewodniczący wiedział, w jak złym stanie jest budżet.

- Nie wybrzmiało to na żadnej sesji. Budżet był dobry, skoordynowany. Co mam teraz powiedzieć mieszkańcom? - pytał radnego burmistrz.

- Czy to jest sesja, czy jakiś egzamin? Pan burmistrz chyba poszedł za daleko - odpowiadał Grams.

Głos zabrała także radna **Dorota Tyrańska**, która przypominała, że dane dotyczące budżetu, w tym luki oświatowej, wielokrotnie były prezentowane przez poprzedniego przewodniczącego **Roberta Szweda**, a biorąc udział w sesjach G. Adamiec musiał zdawać sobie sprawę, jak wyglądają finanse miasta.

Burmistrz, komentując dla nas ostatnią sesję, przyznał, że stan finansów miasta był dla niego „zimnym prysznicem”.

- Jesteśmy zostawieni przez byłego burmistrza z bardzo złym budżetem. Po przedstawieniu na moją prośbę raportu budżetu przez skarbnika miasta okazało się, że kondycja finansowa jest tak trudna, iż realizacja wszystkich inwestycji obiecywanych w kampanii przez byłego burmistrza stoi pod ogromnym znakiem zapytania. Mimo tego zrobię wszystko, aby nas nie ominęły inwestycje. Stąd już na początku kadencji moje wizyty w Starostwie Powiatowym oraz Urzędzie Wojewódzkim - komentuje burmistrz.

Zaskoczenia „niewiedzą” burmistrza nie kryje **Robert Szwed**, przewodniczący RM Rejowiec Fabryczny poprzedniej kadencji. Jego zdaniem burmistrz Adamiec swoim wystąpieniem pozwolił sobie na zbyt wiele.

- Podczas wielu sesji Rady Miasta poprzedniej kadencji omawiałam i prezentowałem sprawy dotyczące kondycji miejskich finansów - mówi R. Szwed. - Także podczas ostatniej sesji minionej kadencji przedstawiłem i szeroko omówiłem prezentację z wykonania budżetu miasta za 2023 rok. Cóż, ale dla pana Adamca były to wątpliwej wartości merytorycznej przedstawienia. Pan Adamiec, który był w miarę częstym gościem na sesji Rady Miasta, kiedy omawiałem sprawy miejskich finansów i ich kondycji, słuchał i dużo notował. Ale czy słyszał? Dzisiaj, zamiast zarządzać miastem, bezpodstawnie atakuje radnych, którzy są w opozycji do niego i jego stronników. Zapomina lub dalej nie wie, że to Rada Miasta kontroluje działalność burmistrza, jest organem stanowiącym, natomiast burmistrz organem wykonawczym. Rada Miasta podejmuje kolegialnie decyzje w formie uchwał. Jeżeli pan Adamiec pyta radnych Dorotę Tyrańską i Mariusza Gramsa, czy wiedzieli o trudnej sytuacji finansowej miasta i próbuje w sposób mało kulturalny ich atakować oraz rozliczać, to niech najpierw o to samo zapyta radnych ze swojego obozu, tj. Piotra Kociubińskiego, Jacka Słotwińskiego oraz Arkadiusza Szczołko, którzy także byli radnymi poprzedniej kadencji. Radni ci zawsze głosowali za uchwałami dotyczącymi budżetu miasta w poprzedniej kadencji rady.

Szwed dodaje, że słaby wynik operacyjny budżetu miasta jest jego bolączką od kilkunastu lat i nie powinien być dla nowego burmistrza, jako osoby od wielu miesięcy interesującej się życiem samorządu, zaskoczeniem.

- Na dynamiczny wzrost wydatków bieżących budżetu miasto często nie ma żadnego wpływu. Pomimo takich niekorzystnych trendów potrafiliśmy w ostatniej kadencji wykonać inwestycje o łącznej wartości ok. 24,5 mln zł, przy minimalnym wzroście zadłużenia miasta (o kwotę tylko 750 tys. zł). Poziom finansowania wydatków majątkowych dochodami majątkowymi był wysoki i wyniósł 85,5 proc., co oznacza, że miasto bardzo skutecznie pozyskiwało środki zewnętrzne na inwestycje. Sytuacja bieżącego budżetu miasta od lat była trudna, ale my potrafiliśmy z tą sytuacją jakoś sobie radzić i tego też oczekuję od obecnej władzy - komentuje R. Szwed. **(w)**

REJOWIEC FABRYCZNY
Sesja jak po grudzie

Dali więcej, niż chciał

Nie bez perturbacji i zgrzytów Rada Miasta Rejowiec Fabryczny wybrała składy komisji. Dwie z nich będą pracować w okrojonym składzie. Uchwalono także wynagrodzenie burmistrza Gabriela Adamca. Nowy włodarz miasta zarobi miesięcznie nieco ponad 14 tys. zł.

Ubiegłotygodniową (27.05) sesję rady miasta zwołano w trybie nadzwyczajnym, tym razem na wniosek radnych z klubów Razem Dla Rejowca, Niezależni i Wspólne Sprawy. Jak na wstępie zauważył radny **Mariusz Grams** (KR Wspólnota), trzy z projektów uchwał, jakie przygotowali wnioskodawcy, to kopie tych z poprzednich obrad, zwołanych na wniosek jego i innych radnych z opozycyjnych klubów Wspólnota i Porozumienie. Stwierdził także, że dziwi go, iż nie „skopiowano” projektu dotyczącego diet radnych i zawnioskował, aby ująć go w porządku obrad. Inicjatorzy sesji nie wyrazili na to jednak zgody.

- Uważamy, że uchwała, która obowiązuje, jest w porządku - stwierdziła przewodnicząca **Iwona Herda**.

Jak informowaliśmy ostatnio, to właśnie przewodnicząca skorzysta na pozostawieniu w obiegu „starego” dokumentu, bo to oznacza, że będzie otrzymywać niemal maksymalną wysokość diety, jaka przysługuje radnym miast i gmin poniżej 15 tys. mieszkańców. Będzie to 2,1 tys. zł, czyli tyle, ile otrzymywał jej poprzednik **Robert Szwed** po 25 latach pracy w radzie miasta, a nie - jak proponowali radni Porozumienia i Wspólnoty - 1,3 tys. zł.

Na sesji, choć nie bez zgrzytów i licznych przerw, udało się wybrać wiceprzewodniczącego rady i ustalić składy komisji. Jeszcze przed tygodniem mówiło się, że prezydium będzie trzyosobowe, ale ostatecznie stanęło na jednym wiceprzewodniczącym. Kandydatów było dwóch: **Krzysztof Kister** (KR Wspólnota) i **Piotr Kociubiński** (KR Wspólne Sprawy). Głosami klubów radnych Razem dla Rejowca, Niezależni i Wspólne Sprawy wybrano drugiego z kandydatów.

Przy zgłaszaniu kandydatów do Komisji Rewizyjnej i Komisji Skarg Wniosków i Petycji radni Wspólnoty i Porozumienia zapowiedzieli, że nie będą typować swoich przedstawicieli do tych gremiów.

- Wy nie chcecie z nami współpracować, tylko walczyć i pokazywać swoją władzę - tłumaczył K. Kister.

- To kuriozalna sytuacja. Dezorganizujecie państwo pracę rady - oceniała przewodnicząca.

Ostatecznie obie komisje będą pracować w niepełnym, bo nie pięcio-, lecz trzyosobowym składzie. Komisję Rewizyjną tworzą - **Małgorzata Bobruś** (przewodnicząca), **Arkadiusz Szczołko** i **Rafał Brzyśko**; Komisję Skarg, Wniosków i Petycji - **Agnieszka Soczyńska** (przewodnicząca), **Jacek Słotwiński** i **Marcin Krupa**.

Więcej niż minimum

Podczas sesji radni przyjęli uchwałę w sprawie wynagrodzenia burmistrza **Gabriela Adamca**. Przypomnijmy, że na poprzednich obradach stanął projekt przygotowany przez radnych z komitetu KWW Wspólnota, zakładający wynagrodzenie dla nowego włodarza na poziomie 13 936 zł (to minimalne wynagrodzenia dla burmistrza miasta do 15 tys. mieszkańców), ale nie zyskał akceptacji klubów sprzyjających Adamcowi. Ci radni zaproponowali pensję w kwocie 14 170 zł (wynagrodzenie zasadnicze zwiększono z 8 200 zł do 8 300 zł, a dodatek funkcyjny z 2520 zł do 2 600 zł, co włączając dodatek specjalny, czyli 30 proc. obu tych składników, da ok. 14,1 tys. zł, nie włączając dodatku stażowego).

- W zasadzie przepisaliście państwo nasz projekt, nieznacznie zmieniając kwoty - komentował radny Grams. - Dlaczego na poprzedniej sesji, kiedy rozpatrywany był ten projekt, nikt z państwa nie zgłosił, że należałoby to wynagrodzenie podnieść? Mogliśmy o tym dyskutować - mówił. Przypomniał także, że poprzedni burmistrz po 35 latach pracy otrzymywał wynagrodzenie o ok. 1,5 tys. zł wyższe, niż to proponowane jego następcy, choć ten nie ma doświadczenia w samorządzie.

Z kolei radny **Sławomir Kułaga** (KR Porozumienie) pytał, czym są podyktowane kwoty w projekcie, zauważając, że z czasem można byłoby je zwiększyć. Wnioskodawcy tłumaczyli, że nie chcieli, aby burmistrz otrzymywał najniższe wynagrodzenie i postanowili nieznacznie je podnieść.

Głos zabrał także G. Adamiec, który przypomniał, że już kilka tygodni wcześniej publicznie zapowiedział, że będzie postulował o to, aby jego wynagrodzenie oscylowało wokół dolnego pułapu ustawy.

Wniosek burmistrza o najniższe wynagrodzenie nie został jednak uwzględniony przez radnych. W głosowaniu kluby Razem dla Rejowca, Wspólne Sprawy i Niezależni zatwierdzili zaproponowany przez siebie projekt. Radni Wspólnoty i Porozumienia byli przeciw lub wstrzymali się od głosu. Udziału w głosowaniu odmówił radny Grams. **(w)**

eprasa.pl 2e4bc2bd4c

RUDA-HUTA

Były wójt wróci do gminy?

Kazimierz Smal, były wójt Rudy-Huty, który po zakończonej kadencji rozpoczął pracę w Starostwie Powiatowym w Chełmie wróci do swojej gminy? Propozycję objęcia funkcji zastępcy wójta zaproponował mu obecny wójt - Jarosław Walczuk.

Kazimierz Smal to jeden z nielicznych wójtów, którzy nie zdecydowali się na ponowny start w wyborach samorządowych. Pomimo tego, że nie osiągnął jeszcze wieku emerytalnego, ani tego, że z dużą pewnością mógł wygrać wybory, podjął decyzję, że nie kandyduje. A ponieważ na fotel wójta przeszedł ze stanowiska w starostwie, to miał drogę powrotu do pracy w powiecie, w komórce zajmującej się zarządzaniem kryzysowym. I chociaż niedawno pisaliśmy, że stawił się do pracy i widnieje już na liście obecności starostwa, to teraz mówi się, że nie zagrzeje tam długo miejsca. Dlaczego? Bo propozycję pracy złożył mu nowy wójt Rudy-Huty - **Jarosław Walczuk**.

- Złożyłem byłemu wójtowi propozycję objęcia stanowiska wicewójta - przyznaje J. Walczuk. - Tyle lat pracował w naszej gminie, ma ogromne doświadczenie i wiedzę, z której możemy nadal korzystać. Czy były wójt skorzysta? Zobaczymy. Ale uważam, że na ten moment to najlepsze rozwiązanie. Nie ma sensu szukać kogoś nowego mając pod ręką tak doświadczonego samorządowca.

Bo zgodnie z przepisami w urzędzie gminy powinno być stanowisko wicewójta. A brak osoby, która mogłaby w razie nagłej sytuacji zastąpić wójta przy podpisaniu dokumentów, jest wytykany przy okazji kontroli np. Regionalnej Izby Obrachunkowej.

Niektórzy wójtowie idą po najmniejszej linii oporu i zatrudniają zastępców na pełen etat, nie bacząc na to, że rodzi to spore koszty w budżecie. Dziwi to zwłaszcza w najmniejszych i najbiedniejszych chełmskich gminach. Inni znaleźli sposób, aby mieć zastępstwo, wytłumaczenie na wypadek kontroli, a nie generować dodatkowych kosztów. Jak? Powierzają obowiązki zastępcy pracującym od lat w gminie urzędnikom, albo zmieniają umowy sekretarzom w taki sposób, że część ich etatu to etat sekretarza, a część - zastępcy wójta. I tak było do tej pory właśnie w Rudzie-Hucie, w której **Agnieszka Woszczewska**, była sekretarzem na 7/8 etatu i zastępcą wójta na 1/8 etatu jednocześnie.

Jest jeszcze kilka gmin w powiecie chełmskim, które nie mają oddzielnych stanowisk zastępcy wójta, np. Dorohusk czy Wierzbica (tylko przez rok poprzednia wójt Wierzbicy miała zastępcę). A przez lata z powołaniem zastępcy zwlekał burmistrz Rejowca **Tadeusz Górski**. Kilka dni temu powołał na to stanowiska byłego przewodniczącego Rady Miasta **Mirosława Kościa**. **(bf)**

GMINA ŻMUDŹ. Jak jeden mąż za turbinami

Zielone światło dla wiatraków

Żmudzcy radni jednogłośnie przyjęli uchwałę o przystąpieniu do sporządzenia miejscowego planu zagospodarowania przestrzennego gminy, umożliwiającą lokalizację farmy wiatrowej. Chodzi o 9 turbin.

W ubiegłym roku przepisy poświęcone warunkom i zasadom budowy turbin znowelizowano i zliberalizowano. Tym samym, po latach, wrócił w gminie Żmudź temat budowy wiatraków. Niedawno przedstawiciele spółki Quadran (zakupiła spółkę Juvi Energia Odnawialna wraz z rozwijanymi projektami farm wiatrowych w różnych częściach kraju, m.in. w gminie Żmudź) spotkali się z mieszkańcami gminy Żmudź i potencjalnymi dzierżawcami działek pod turbiny. Chętnych do dzierżawy działek nie brakuje, bo to dla rolników dodatkowe pieniądze. Gdyby farma wiatrowa powstała, również gmina mogłaby liczyć na wpływy do budżetu z podatków, a zdaniem żmudzkich urzędników to korzystna opcja dla gminy rolniczej, jaką jest Żmudź. Ostatnio przedstawiciele firmy, która chce zbudować farmę wiatrową raz jeszcze odwiedzili gminę Żmudź, aby spotkać się z radnymi i sołtysami. Do spotkania doszło tuż przed sesją Rady Gminy Żmudź (29 maja), na której radni decydowali o przystąpieniu do sporządzenia miejscowego planu zagospodarowania przestrzennego gminy Żmudź dla lokalizacji elektrowni wiatrowych w granicach części obrębu: Leszczany I, Leszczany II, Żmudź, Żmudź Kolonia, Wólka Leszczańska, Rudno, Leszczany Kolonia, Maziarnia i Pobołowice. Uchwałę intencyjną w tej sprawie przyjęto jednogłośnie. Projekt dotyczący farmy wiatrowej w gminie Żmudź przewiduje maksymalnie 9 turbin, a nie 21, jak pierwotnie zakładano.

W powiecie chełmskim stanęły dotąd tylko dwa wiatraki - wybudowano je przed laty w Sielcu (gmina Leśniowice). **(mo)**

Materiał KWW Koalicja Obywatelska

Poseł Platformy Obywatelskiej **Krzysztof Grabczuk**:

Priorytetem bezpieczeństwo Polski!

Rząd ogłosił Narodowy Program Odstraszania i Obrony „Tarcza Wschód". To strategiczna dla kraju, a zwłaszcza Polski Wschodniej inwestycja. Jak mówi poseł Krzysztof Grabczuk z Platformy Obywatelskiej, zapewnienie bezpieczeństwa wszystkim Polakom dla rządu Donalda Tuska jest najważniejsze. Na planowanej inwestycji mają skorzystać też przedsiębiorcy, poszkodowani w wyniku działań wojennych na wschodzie.

- Na ostatnim posiedzeniu sejmu odbyła się debata na temat bezpieczeństwa Polski. Czy mieszkańcy naszego kraju, a zwłaszcza jego wschodniej części, mogą czuć się bezpieczni? - pytamy posła **Krzysztofa Grabczuka** z PO.

- Zapewnienie bezpieczeństwa ojczyźnie jest naszym priorytetem. Doskonale zdajemy sobie sprawę z ewentualnych zagrożeń, dlatego od początku naszych rządów bardzo poważnie podchodzimy do tematu bezpieczeństwa kraju, a w szczególności Polski Wschodniej. Od grudnia ubiegłego roku rząd premiera Donalda Tuska podpisał 40 umów na kwotę około 50 mld zł. Wszystkie dotyczą zakupu wyposażenia polskiej armii oraz zapewnienia bezpieczeństwa wschodniej części kraju. To nie koniec. Kilka dni temu rząd oficjalnie ogłosił Narodowy Program Odstraszania i Obrony „Tarcza Wschód". To największa operacja umacniania wschodniej granicy Polski, strategiczna dla naszego regionu!

- Jakie są główne założenia tego Programu?

- Bezpieczeństwo chcemy oprzeć na trzech filarach: sile polskiej armii, sile w sojuszach oraz odporności społecznej. Będziemy wzmacniać zaporę, która w wielu miejscach okazała się nieszczelna i nieskuteczna. Nowa infrastruktura i wykorzystane technologie mają na celu ochronę kraju. Planowane inwestycje dotyczą zarówno jednostek wojskowych i lotnisk, ale też spraw, które wiążą się z granicą Rzeczypospolitej. Mamy do zabezpieczenia ok. 700 km granicy, w tym 400 km z Białorusią. Chcemy, żeby ten projekt był realizowany niezwłocznie.

- Z powodu trudnej od ponad dwóch lat sytuacji na wschodniej granicy tracą polscy przedsiębiorcy. Jak rząd zamierza im pomóc?

- To, co dzieje się za naszą wschodnią granicą, niekorzystnie odbija się na naszych przedsiębiorcach. Dlatego chcemy, by w realizacji planowanych inwestycji w ramach ogłoszonego Programu, m.in. budowie zapory, ale i innych przedsięwzięć, uczestniczyły polskie firmy, a zwłaszcza te z województwa lubelskiego. I mam tutaj na myśli zarówno mikroprzedsiębiorstwa, ale także te branże, które mocno ucierpiały po agresji Rosji na Ukrainę, czyli: hotelarska, gastronomiczna czy handlowo-usługowa.

- Jakie są szanse, że część tych zaplanowanych przedsięwzięć związanych z Programem zostanie sfinansowana ze środków Unii Europejskiej?

- Przypomnę, że w ciągu kilku tygodni po objęciu władzy odblokowaliśmy ponad 600 mld zł dla Polski. Nasza koalicja jest skuteczna, jeśli chodzi o politykę zagraniczną. Z powodzeniem nawiązujemy nowe międzynarodowe kontakty, tak, by Polki i Polacy czuli się bezpiecznie.

- Za kilka dni odbędą się wybory do Parlamentu Europejskiego przez wielu uważane za najważniejsze od lat. Zgadza się pan z taką opinią?

- To fakt, najbliższe wybory zdecydują o sile Polski w Europie i na świecie. Musimy zdawać sobie sprawę z tego, że nasz wróg jest na wschodzie Europy, a nie w Brukseli, czy Paryżu. Platforma Obywatelska, którą reprezentuję, należy do najsilniejszych frakcji w Parlamencie Europejskim i szczerze mówiąc tylko działalność tej frakcji gwarantuje bezpieczeństwo naszemu krajowi. Nasi główni oponenci z Prawa i Sprawiedliwości nie mają najmniejszej możliwości tworzenia jakichkolwiek koalicji w Unii Europejskiej. Zachęcam wszystkie Polki oraz wszystkich Polaków do wzięcia udziału w niedzielnych wyborach do Parlamentu Europejskiego. Nie pozwólmy, by ktoś decydował za nas! **(mk)**

- materiał promocyjny -

eprasa.pl 2e4bc2bd4c

CHEŁMSKIE. Drapieżniki coraz zuchwalsze

Wataha wychodzi z lasu

Wilki znowu przypomniały o sobie. Zabiły i zjadły źrebaka pod Dubienką. Same także padają ofiarą - giną pod kołami samochodów, tak jak przed tygodniem niedaleko Buśna. Czy nadal będziemy udawali, że rosnąca populacja wilków to nie jest problem?

Coraz częściej mówi się i pisze o wilkach. I za każdym razem informacje o tych drapieżnikach wzbudzają ciekawość i niepokój. Przed tygodniem chełmski przedsiębiorca, który hoduje konie niedaleko Dubienki, pokazał, co zostało z jego źrebaka po ataku watahy wilków.

- Mam siedemnaście koni rasy wywodzącej się w prostej linii od amerykańskich mustangów. To nie są spokojne koniki trzymane w boksach. Żyją w stadzie, na wolnym powietrzu. Nie można sobie między takie stado wejść jak gdyby nigdy nic. Te konie potrafią się bronić. A mimo to wataha wilków nie miała problemów, żeby wyjąć ze stada źrebaka. Zresztą to nie pierwszy koń, którego zabiły mi wilki - mówi **Jacek Kozak**.

Hodowca znalazł szczątki konia w lesie. To nie tylko wymierna strata materialna, bo konie tej rasy nie należą do tanich. To także zniweczony ogromny wysiłek, który wkładany jest przez hodowcę w utrzymanie i szkolenie koni. I zwykły ludzki żal po stracie zwierzęcia.

Ale jest też strach przed wilkami. Bo skoro przyszły praktycznie pod dom, nie bały się zaatakować koni, to czy nie wrócą? A co będzie, jeżeli w pobliżu pojawi się właściciel, albo ktoś z jego rodziny?

- Do obrony mam gwizdek i gaz pieprzowy - tak państwo dba o mnie i mój interes - śmieje się J. Kozak. - Mam gospodarstwo rolne, płacę podatki, jestem zrzeszony w związku hodowców koni a żadna państwowa instytucja nie broni mnie przed zagrożeniem ze strony wilków.

Hodowcy już dawno skarżyli się, że gdy wilk zabije im konia albo krowę, to nie mają nawet gdzie się poskarżyć. Ale gdyby to oni zabili wilka, to znalazłoby się wiele instytucji, które pociągnęłyby ich do odpowiedzialności.

- Populacja wilków faktycznie urosła, a największy problem jest z mieszańcami, czyli krzyżówką wilka z psem. Te zwierzęta są pozbawione naturalnego lęku przed człowiekiem. I nie sposób na pierwszy rzut oka odróżnić wilka od mieszańca - przyznaje **Cezary Wierzchoń** z Regionalnej Dyrekcji Ochrony Środowiska w Lublinie.

Za szkody wyrządzone przez zwierzęta chronione, do których zalicza się wilk, odpowiada Skarb Państwa. To do RDOŚ hodowcy mogą zgłaszać się z wnioskami o wypłatę rekompensat za straty. - My przeprowadzamy oględziny, szacujemy straty i wydajemy decyzję - mówi C. Wierzchoń.

Komentarze pod informacjami o zabiciu konia przez wilki są jednoznaczne. Wszystkim szkoda źrebaka i pracy włożonej przez właściciela. Ale gdy dzień później pojawiła się inna informacja o tym, że auto zabiło wilka pod Buśnem w gminie Białopole, to ludziom robi się szkoda drapieżnika.

Stowarzyszenia miłośników zwierząt a także leśnicy apelują, aby rzetelnie informować o wilkach. A przede wszystkim nie straszyć nimi ludzi. Ale jak nie bać się zwierzęcia, które jest w stanie zabić konia? A nawet martwe, potrącone przez auto, budzi respekt swoim rozmiarami?

Gdy kilka miesięcy temu pisaliśmy o tym, że wilki coraz częściej dają się „przyłapać" ludziom i że czasami zbliżają się do zabudowań, leśnicy brali zwierzęta w obronę.

- Wilk szybciej zobaczy i wyczuje człowieka i ucieknie, niż człowiek go dostrzeże - tłumaczyli. Mówili też, że obecność wilków w naszych lasach wcale nie jest rzadkością. A populacja rośnie, bo jest dużo zwierzyny płowej, na którą polują.

Dowodem na wzrost populacji są właśnie potrącenia wilków przez auta. Nikogo nie zaskakuje potrącony łoś, sarna czy borsuk. Dlatego, że tych zwierząt jest bardzo dużo. Tak samo jest już z wilkami.

W Polsce wilki są pod ścisłą ochroną. Ale nasi sąsiedzi, Słowacy czy Ukraińcy, od dawna trzymają w ryzach rozrost populacji i prowadzą regularny odstrzał. W Polsce opinia na ten temat jest skrajnie podzielona - jedni uważają, że wilki nie stanowią zagrożenia dla ludzi i powinno się je zostawić w spokoju. A to, że polują (bo przecież są drapieżnikami) czasami także na zwierzęta gospodarskie, które są łatwiejszym łupem, to nic nadzwyczajnego.

Z drugiej strony pojawiają się głosy, że ataki na gospodarskie zwierzęta, potrącenia przez samochody i występowanie genetycznych mieszańców to ostateczny sygnał, że powinniśmy już ingerować w populację wilków i nie dopuścić do jej nadmiernego rozrostu. Zanim dojdzie do prawdziwej tragedii, czyli ataku na człowieka.

Niezależnie od tego, ku której opinii będziemy się zwracać, to trzeba myśleć o tych, którzy mogą być bezpośrednio narażeni przez drapieżniki. Hodowcy powinni być chronieni przez instytucje państwa, mieć możliwość obrony inwentarza, a tym bardziej siebie i rodziny przed drapieżnikami. A w razie szkody jasną i szybką ścieżkę przyznającą rekompensatę za straty. **(bf)**

Jak zachować się, gdy zobaczymy wilka?

Gdy kilka miesięcy temu wilk został potrącony przez samochód w Sawinie, urzędnicy z tamtejszego samorządu zamieścili kilka wskazówek, jak się zachować przy spotkaniu z tym drapieżnikiem. Oparli się na opracowaniu Instytutu Ochrony Przyrody PAN. Według niej nie powinniśmy obawiać się wilka, którego zauważymy w okolicach kompleksu leśnego czy nawet w pobliżu zabudowań, jeżeli nie sprawia wrażenia chorego i oddala się od człowieka. To sytuacja normalna, która nie wymaga żadnej interwencji. I zdarza się najczęściej. Ci, którym udało się spotkać wilka, zawsze mówili, że widzieli go z daleka i zwierzę od razu uciekało. Nie powinno nas niepokoić także to, kiedy będziemy jechać autem, a wilk, który pojawi się nieopodal, będzie np. biegł obok pojazdu, a nie uciekał przed nim w popłochu. Jeśli nie sprawia wrażenia chorego, to także wszystko jest w porządku.

Interwencji wymaga sytuacja, kiedy zdrowy osobnik zabłądzi i zapędzi się w obszar zabudowany (zdarza się, że także do miasta). Jest wówczas zagubiony, przestraszony i ma podwinięty ogon. Władze gminy muszą podjąć działania, które umożliwią mu opuszczenie terenu zabudowanego. W ostateczności odławia się zwierzę i wywozi do najbliższego lasu.

Bardzo ostrożni powinniśmy być wobec zwierząt chorych, albo zranionych. Gdy takie zauważymy, nie powinniśmy się zbliżać. Jeżeli mamy możliwość, dobrze jest zrobić zdjęcie lub nagrać film telefonem, który umożliwi ekspertom określenie, co zrobić z wilkiem. Pilnej interwencji wymaga także regularne (według źródeł kilka tygodni) pojawianie się wilka w pobliżu zabudowań, nawet jeżeli nie atakuje zwierząt gospodarskich, ale nie ucieka od człowieka. Taką sytuację należy zgłosić władzom gminy, które podejmą dalsze czynności.

W przypadku ataku na zwierzęta gospodarskie hodowca powinien zabezpieczyć ślady i złożyć u regionalnego dyrektora ochrony środowiska wniosek o odszkodowanie. Potem wspólnie z nim ustalić zasady zabezpieczenia przed kolejnymi atakami. **(bf)**

RUDA-HUTA. Radni proszą o kontrole

Tiry pędzą przez gminę

- Ścinają zakręty, wymuszają pierwszeństwo, nie patrzą na znaki - to tylko niektóre z przewinień, jakich na drogach gminy Ruda-Huta nagminnie mają dopuszczać się kierowcy tirów. Gmina planuje wystąpić o częstsze kontrole.

Uwagę na ten problem podczas ostatniej sesji zwróciło kilkoro radnych.

- Po naszym terenie jeżdżą ostatnio cementowozy. To, co wyprawiają ich kierowcy, włos jeży na głowie - mówił radny **Józef Kowal** z Leśniczówki.

Jak przekazywał radny **Bogdan Sawicki**, podobnie sytuacja wygląda w Rudzie.

- Wczoraj obserwowałem, co dzieje się na drodze powiatowej w Rudzie. Byłem tam może 20 minut i w tym czasie minęło mnie przynajmniej 5 tirów. Niektórzy kierowcy zachowują się normalnie i wjeżdżając do Rudy zwalniają, ale zdarzają się i tacy, którzy jadąc piszą smsy. Proszę o wystąpienie do Inspektoratu Transportu Drogowego o kontrole prędkości i kontrole dokumentów tych pojazdów, bo niektóre naczepy nie mają nawet czytelnej rejestracji. Jeżdżą na łeb na szyję. Wypadek w tym miejscu to tylko kwestia czasu. Jeśli nie zareagujemy, to może skończyć się tragedią - mówił radny.

Z kolei radna **Urszula Panasiuk** dodała, że sama była świadkiem kilku niebezpiecznych sytuacji z udziałem aut ciężarowych.

- Ścinają na zakrętach, nie zwalniają, nie patrzą na znaki - mówiła.

Na sesji, odpowiadając na te wnioski radnych, wójt **Jarosław Walczuk** zapewnił, że gmina w najbliższym czasie zwróci się Policji i ITD o częstsze kontrole. **(w)**

REJOWIEC FABRYCZNY. Sygnał Czytelnika

Uciążliwe sąsiedztwo

Mieszkańcy bloków przy ul. Fabrycznej 3 w Rejowcu Fabrycznym narzekają na działającą w pobliżu firmę recyklingową. Problemem jest hałas i tumany kurzu, które wydobywają się z jej terenu.

- Pracują na dwie zmiany, od godziny 6 do 22, więc w zasadzie przez cały dzień w naszym bloku słychać hałas. Czasem nie da się otworzyć okna, bo jest tak głośno - słychać pracujące maszyny, szczęk szkła i innych sprzętów, bo firma recyklinguje m.in zużyty sprzęt elektroniczny. Przy tych pracach bardzo się kurzy, a my ten pył wdychamy i „co chwilę" zmywamy go z okien - skarży się jedna z mieszkanek.

Burmistrz Rejowca Fabrycznego **Gabriel Adamiec** zna problem i - jak zapewnia - zamierza podjąć interwencję.

- Jak przekazałem już jednemu z mieszkańców, który był u mnie w tej sprawie, umówię się z przedstawicielami firmy na spotkanie w celu omówienia wszystkich istotnych kwestii, o których mieszkańcy informują. O przebiegu wizyty poinformuję - przekazał nam burmistrz w minionym tygodniu.

Przedstawiciele firmy przekonują, że ich działalność nie jest aż tak uciążliwa, jak przedstawiają to mieszkańcy.

- Owszem, na naszym terenie pracuje ciężki sprzęt, ale nie od rana do wieczora. Mamy aktualny raport o oddziaływaniu na środowisko i spełniamy wszelkie normy określone przez sanepid i ochronę środowiska - zapewniają.

Mimo to w niedługim czasie firma zamierza wykonać ekran wygłuszający, który pozwoli ograniczyć rozprzestrzenianie się hałasu.

- Nie mamy takiego obowiązku, ale będzie to taki gest dobrej woli w stronę mieszkańców - dodają przedstawiciele firmy. **(w)**

RUDA-HUTA. Pensja wójta jednogłośnie

Wynagrodzili hojnie

Ponad 17 tys. zł brutto miesięcznie zarobi Jarosław Walczuk, wójt gminy Ruda-Huta. Taką pensję na ubiegłotygodniowej sesji uchwalili mu radni.

W miniony wtorek (28 maja) radni z Rudy-Huty spotkali się na drugiej w tej kadencji sesji. W porządku obrad znalazły się m.in. uchwały dotyczące powołania składów komisji. Ustalono, że w Komisji Rewizyjnej pracować będą: **Leokadia Walczuk** *(przewodnicząca),* **Paweł Lewczuk**, **Mariola Nawrocka-Kloc** *i* **Lucyna Kamińska**, *a w Komisji Skarg, Wniosków i Petycji:* **Bogdan Sawicki** *(przewodniczący),* **Stanisław Rożek**, **Dariusz Gierasim** *i* **Józef Kowal**. *W Komisji Finansów i Rozwoju będzie pracować trzynastu radnych (wszyscy poza przewodniczącym rady i jego zastępcą).*

Na sesji radni przyjęli także uchwałę w sprawie wynagrodzenia wójta. Zgodnie z przepisami, najniższa możliwa pensja, jaką mógłby otrzymywać **Jarosław Walczuk** *to ok. 15,5 tys. zł, maksymalna ok. 20 tys. zł. Przewodniczący RG* **Piotr Śliwa**, *zaproponował, aby te kwoty wypośrodkować i przyznać wójtowi wynagrodzenie w wysokości 17 523 tys. zł brutto (wynagrodzenie zasadnicze - 9 225 zł, dodatek funkcyjny - 2 835, dodatek specjalny - 3 618, dodatek stażowy - 1 845). Uchwałę w tej sprawie radni przyjęli jednogłośnie.* **(w)**

DUBIENKA. Tyle zarobi nowy wójt

Wynagrodzenie zasadnicze, dodatek funkcyjny i specjalny dla nowego wójta gminy Dubienka będą wyższe, aniżeli w poprzedniej kadencji. Taką decyzję podjęli radni. Mimo to pensja Michała Kozińskiego będzie mniejsza od tej, którą dostawała była włodarz Krystyna Deniusz-Rosiak.

Zgodnie z ustawą wynagrodzenie zasadnicze wójta gminy liczącej do 15 tysięcy mieszkańców może wynosić od 8200 do 10 250 zł brutto. W związku z podwyżką inflacyjną radni gminy Dubienka zdecydowali, że w przypadku nowego włodarza **Michała Kozińskiego** *będzie to 8550 zł (była wójt* **Krystyna Deniusz-Rosiak** *otrzymywała 8200 zł). Do tego dochodzą: dodatek funkcyjny, którego kwota może wahać się od 2520 do 3150 zł, a także dodatek specjalny w kwocie od 3216 do 4020 zł. W przypadku Kozińskiego będzie to kolejno 2630 zł oraz 3354 zł (Deniusz-Rosiak otrzymywała 2520 zł dodatku funkcyjnego i 3216 zł specjalnego).*

Jednak mimo uchwalonej jednogłośnie przez radnych podwyżki 598 zł, nowy włodarz Dubienki będzie zarabiał nieco mniej od byłej wójt. To dlatego, że Deniusz-Rosiak miała dłuższy staż pracy. Reasumując pensja Kozińskiego ma wynosić 15 560 zł, podczas gdy Deniusz-Rosiak pobierała co miesiąc 15 576 zł brutto. **(pc)**

eprasa.pl 2e4bc2bd4c

GMINA LEŚNIOWICE

Wyższa pensja wójt i diety radnych

Druga w tej kadencji sesja Rady Gminy Leśniowice przebiegła tak spokojnie, jak pierwsza, a radni głosowali równie jednomyślnie. Najważniejsze uchwały dotyczyły powołania komisji rady, a także wysokości pensji **Joanny Jabłońskiej**, wójt gminy Leśniowice oraz diet radnych. Ostatnie podwyżki tych wynagrodzeń poprzednia rada gminy uchwaliła pod koniec 2021 r. Od teraz wójt Jabłońska będzie zarabiać miesięcznie 19 470 zł brutto (poprzednio 16 990 zł brutto), to jest 13 602,60 zł „na rękę". Uchwałę w tej sprawie radni przyjęli jednogłośnie. Jednomyślni byli też w kwestii swych diet. Dotąd „szeregowi" radni dostawali miesięcznie po 600 zł zryczałtowanej diety, a teraz będzie to 800 zł. Z kolei przewodniczący rady gminy dostanie 1800 zł miesięcznie (wcześniej 1500 zł), a jego zastępcy - po 1000 zł (wcześniej po 700 zł).

Radni jednogłośnie przystali też na wniosek urzędników o wykreślenie z przyjętego w 2016 r. regulaminu korzystania z infrastruktury rekreacyjno-wypoczynkowej przy zbiorniku wodnym „Maczuły" zapisu: „zakaz wprowadzania zwierząt". Dotąd zakaz ten dotyczył wszystkich wyznaczonych przy zbiorniku stref, tj. plaży, pomostów, ścieżki rowerowej i spacerowej, wieży widokowej.

- W orzecznictwie wskazuje się, że rada gminy nie jest kompetentna do ustanowienia całkowitego zakazu wprowadzenia zwierząt w danym miejscu - stwierdziła wójt Jabłońska. – Regulamin wprowadzony zarządzeniem określi strefy, w których mogą przebywać zwierzęta, a w których nie mogą.

Wiadomo, że zmieniony regulamin regulujący kwestię miejsc, gdzie będą mogły przebywać zwierzęta, zostanie wprowadzony jeszcze przed rozpoczęciem tegorocznego sezonu kąpielowego. Zwierzęta nie będą mogły być wprowadzane na plażę i pomosty.

Wójt Jabłońska informowała o planowanych do ogłoszenia przetargach, w tym dotyczących wymiany ulicznych lamp na ledowe, montażu paneli fotowoltaicznych na budynkach użyteczności publicznych, a także na budowę oczyszczalni ścieków z systemem kanalizacji w gminie.

- W przypadku oczyszczalni i kanalizacji były już dwa przetargi ogłaszane, ale oferowane kwoty znacznie przekroczyły tę, którą zabezpieczyliśmy na ten cel w budżecie - stwierdziła wójt Jabłońska. - Problem w tym, że jest bardzo krótki czas na wykonanie tej inwestycji i każdy wykonawca, przystępujący do przetargu pytał nas o możliwość wydłużenia tego terminu. W związku z tym wystąpiliśmy do urzędu marszałkowskiego z pytaniem o możliwość wydłużenia czasu realizacji przedsięwzięcia, a urząd z kolei wystąpił z takim zapytaniem do ministerstwa. Czekamy na odpowiedź w tej sprawie.

Komisje Rady Gminy Leśniowice:

- rewizyjna: **Krzysztof Kowalczuk** (przewodniczący), **Jacek Poznański**, **Grzegorz Kaczor**, **Edyta Stećko**, **Marta Szostak**;
- skarg, wniosków i petycji: **Robert Szornal** (przewodniczący), Krzysztof Kowalczuk, Grzegorz Kaczor, Edyta Stećko, **Barbara Kuszel**;
- społeczna: **Edyta Stasiuk-Ciołek** (przewodnicząca), Barbara Kuszel, **Barbara Jamróz**, **Krzysztof Sitarz**, **Henryk Suszek**;
- gospodarcza: **Grzegorz Michalczuk** (przewodniczący), **Paweł Bis**, **Tomasz Porzuc**, **Robert Szornal**, **Daniel Popielnicki**. **(mo)**

GMINA KAMIEŃ. Przygotowania do jubileuszu 40-lecia gminy

Nowe diety, pensja wójta i odznaczenia

Dariusz Stocki, wójt gminy Kamień zarobi o 1610 zł brutto więcej niż dotychczas, to jest 13 000 zł miesięcznie „na rękę". Radni podnieśli sobie diety, ale też nieznacznie, a do tego przypieczętowali listę osób, do których wkrótce trafią wyróżnienia „Zasłużony dla gminy Kamień".

Zasłużeni dla gminy Kamień

Wyróżnienia „Zasłużony dla gminy Kamień" ustanowiono w 2014 r. i do tej pory otrzymali je: **Piotr Czapka**, **Stanisław Koguciuk**, **Halina Graboś**, **Pelagia Grabowska**, **Stanisław Kuć**, a także gminne zespoły śpiewacze - „Koral" i „Rosa". Lista odznaczonych tym tytułem wkrótce się powiększy. Wyróżnienia trafią do ośmiu osób, a uchwałę o ich nadaniu radni przyjęli jednogłośnie podczas sesji Rady Gminy Kamień (28 maja). Odznaczenia zostaną wręczone 23 czerwca br. podczas uroczystych obchodów jubileuszowych z okazji 40-lecia istnienia gminy Kamień. Wyróżnienia „Zasłużony dla gminy Kamień" otrzymają wówczas: **Teresa Haponiuk** (była sekretarz i naczelnik gminy Kamień), **Kazimierz Stocki** (były naczelnik i wójt oraz radny gminy Kamień, a także były radny powiatu chełmskiego i starosta chełmski), **Alina Szczygieł** (była sekretarz gminy Kamień), **Grażyna Szykuła** (była radna gminy Kamień, radna powiatu chełmskiego), **Roman Kandziora** (były wójt gminy Kamień), **Agnieszka Skarbek** (lekarz rodzinna), **Stanisław Baryła** (lekarz rodzinny) oraz ks. kan. **Kazimierz Próchniak** (proboszcz Parafii św. Michała Archanioła w Kamieniu).

Pensja wójta i diety trochę wyższe

Na tej samej sesji radni ustalili wysokość swych diet oraz wynagrodzenia **Dariusza Stockiego**, wójta gminy Kamień. Ostatnie takie regulacje były pod koniec 2021 r. Przewodniczący Rady Gminy Kamień (**Piotr Strelczuk**) będzie dostawał 1500 zł miesięcznie (poprzednio przewodniczący otrzymywał 1300 zł), a wiceprzewodniczące (**Ewelina Piątek** i **Agata Walczuk**) po 400 zł za każdy udział w posiedzeniu na sesji czy komisji (poprzednio po 320 zł). Diety pozostałych radnych wynoszą 350 zł za każdy udział w posiedzeniach (poprzednio 270 zł). Uchwałę w tej sprawie radni przyjęli jednogłośnie. Dyskusji nie było też przy ustalaniu wysokości pensji wójta Stockiego. Wynagrodzenie zasadnicze podwyższono mu do 9 800 zł (nie jest to maksymalna możliwa kwota na tym stanowisku), dodatek funkcyjny do 3000 zł, dodatek specjalny do 3840 zł, a dodatek za wysługę lat do 1960 zł (wszystkie kwoty brutto). Oznacza to, że miesięczne zarobki wójta Stockiego wyniosą 18 600 zł, to jest o 1610 zł więcej niż poprzednio (kwoty brutto). **(mo)**

eprasa.pl 2e4bc2bd4c

Żmudź, dnia 3 czerwca 2024 r.

WÓJT GMINY ŻMUDŹ

OGŁOSZENIE

o przystąpieniu do sporządzenia miejscowego planu zagospodarowania przestrzennego gminy Żmudź dla lokalizacji elektrowni wiatrowych w granicach części obrębów Leszczany I, Żmudź, Żmudź Kolonia, Wólka Leszczańska, Rudno, Leszczany Kolonia, Leszczany II, Maziarnia i Pobołowice

Na podstawie art. 17 pkt 1 ustawy z dnia 27 marca 2003 r. o planowaniu i zagospodarowaniu przestrzennym (Dz.U. 2023 poz. 977 z późn. zm.), art. 6a ustawy z dnia 20 maja 2016 r. o inwestycjach w zakresie elektrowni wiatrowych (t.j Dz. U. z 2024 r. poz. 317) oraz art. 39 pkt 1, art. 40 i art. 41, w związku z art. 46 pkt 1 oraz art. 54 ustawy z dnia 3 października 2008 r. o udostępnianiu informacji o środowisku i jego ochronie, udziale społeczeństwa w ochronie środowiska oraz o ocenach oddziaływania na środowisko (Dz. U. z 2023 r. poz. 1094 z późn. zm.), zawiadamiam o podjęciu przez Radę Gminy Żmudź Uchwały Nr III/16/2024 z dnia 29 maja 2024 r. w sprawie przystąpienia do sporządzenia **miejscowego planu zagospodarowania przestrzennego gminy Żmudź dla lokalizacji elektrowni wiatrowych w granicach części obrębów Leszczany I, Żmudź, Żmudź Kolonia, Wólka Leszczańska, Rudno, Leszczany Kolonia, Leszczany II, Maziarnia i Pobołowice** oraz o przystąpieniu do przeprowadzenia strategicznej oceny oddziaływania na środowisko.

Zakres planu obejmuje obszar przedstawiony na załączniku graficznym do uchwały w sprawie przystąpienia do sporządzenia ww. planu, który dostępny jest do wglądu w Urzędzie Gminy Żmudź, 22-114 Żmudź, ul. Kasztanowa 22 oraz na stronie Biuletynu Informacji Publicznej Urzędu Gminy Żmudź pod adresem: https://ugzmudz.bip.lubelskie.pl (w zakładce BIP – Prawo miejscowe - Uchwały Rady Gminy).

Przedmiotem opracowania planu miejscowego jest wskazanie nowych terenów pod lokalizację instalacji odnawialnych źródeł energii, w tym elektrowni wiatrowych wraz z ich strefami ochronnymi oraz towarzyszącą infrastrukturą techniczna i komunikacyjną.

Zainteresowani mogą składać wnioski do ww. planu miejscowego oraz prognozy oddziaływania na środowisko sporządzanej w ramach strategicznej oceny oddziaływania na środowisko. Wnioski należy składać ustnie do protokołu, na piśmie w Urzędzie Gminy Żmudź, 22-114 Żmudź przy ul. Kasztanowej 22 lub w formie elektronicznej za pomocą środków komunikacji publicznej z wykorzystaniem adresu e-mail: urzad@zmudz.gmina.pl lub za pomocą platformy ESP, w terminie 21 dni od dnia ukazania się niniejszego ogłoszenia.

Wnoszący wnioski podaje swoje imię i nazwisko albo nazwę oraz adres zamieszkania albo siedziby, oraz adres poczty elektronicznej, o ile taką posiada, a także wskazuje, przedmiot wniosku oraz oznaczenia nieruchomości, której dotyczy, czy jest właścicielem lub użytkownikiem wieczystym nieruchomości objętej wnioskiem oraz może podać dodatkowe dane do kontaktu takie jak adres do korespondencji lub numer telefonu. Organem właściwym do rozpatrzenia wniosków jest Wójt Gminy Żmudź.

Informuję również, że zgodnie z art. 6e ust. 1 pkt 1 ustawy z dnia 20 maja 2016 r. o inwestycjach w zakresie elektrowni wiatrowych, dnia **13 czerwca 2024 r.** o godzinie 16.00, odbędzie się spotkanie otwarte w Urzędzie Gminy przy ul. Kasztanowa 22, 22-114 Żmudź, w formie spotkania bezpośredniego. Ponadto dnia **19 czerwca 2024 r.** o godzinie 16.00 odbędzie się spotkanie otwarte w formie prowadzonej za pomocą środków porozumiewania się na odległość, umożliwiających zabieranie głosu, zadawanie pytań i składanie uwag w formie zapisu tekstowego. Informację o łączu do spotkania online będzie można uzyskać najpóźniej w dniu spotkania pod adresem: https://www.zmudz.gmina.pl

Wójt Gminy Żmudź
Edyta Niezgoda

Klauzula informacyjna dotycząca przetwarzania danych osobowych w związku z procedurą planistyczną sporządzania miejscowego planu zagospodarowania przestrzennego:

Zgodnie z art. 13 ust. 1 i ust. 2 Rozporządzenia Parlamentu Europejskiego i Rady (UE) 2016/679 z dnia 27 kwietnia 2016 r. w sprawie ochrony osób fizycznych w związku przetwarzaniem danych osobowych i w sprawie swobodnego przepływu takich danych oraz uchylenia dyrektywy 95/46/WE (ogólne rozporządzenie o ochronie danych) (Dz. Urz. UE L 119 z 04.05.2016, str. 1, z późn. zm.), dalej RODO, informuję, iż:

1. Administrator
   Administratorem Państwa danych osobowych jest Wójt Gminy Żmudź 22-114 Żmudź, ul. Kasztanowa 22; adres e-mail: urzad@zmudz.gmina.pl, nr tel. 82 568 01 82
2. Inspektor Ochrony Danych
   Kontakt z wyznaczonym Inspektorem Ochrony Danych w sprawach dotyczących przetwarzania Państwa danych osobowych oraz realizacji przysługujących Państwu praw związanych z ich przetwarzaniem możliwy jest pod adresem e-mail: inspektor@cbi24.pl.
3. Cel i podstawa prawna przetwarzania
   Państwa dane osobowe przetwarzane będą w celu sporządzenia miejscowego planu zagospodarowania przestrzennego i związaną z tym procedurą planistyczną, wraz z prognozą oddziaływania na środowisko. Podstawą przetwarzania Państwa danych osobowych jest art. 6 ust. 1 lit. c RODO w związku z Ustawą z dnia 27 marca 2003 r. o planowaniu i zagospodarowaniu przestrzennym oraz Ustawą z dnia 3 października 2008 r. o udostępnianiu informacji o środowisku i jego ochronie, udziale społeczeństwa w ochronie środowiska oraz o ocenach oddziaływania na środowisko.
4. Odbiorcy danych osobowych
   Odbiorcami danych osobowych mogą być podmioty uprawnione do ich pozyskania na podstawie przepisów prawa, podmioty przetwarzające dane osobowe na podstawie zawartych umów powierzenia, operator pocztowy. W przypadku, gdy do przekazywania dokumentów wykorzystuje się ePUAP odbiorcą danych będzie również właściwy Minister.
5. Okres przechowywania danych osobowych
   Zgodnie z jednolitym rzeczowym wykazem akt Urzędu, niniejsze materiały są przechowywane 25 lat od roku następnego po zakończeniu sprawy, a następnie zostaną przekazane do Archiwum Państwowego, gdzie będą przechowywane wieczyście.
6. Prawa osób, których dane dotyczą
   Posiadają Państwo prawo do żądania od Administratora sprostowania danych osobowych, ograniczenia ich przetwarzania, a także prawo wniesienia skargi do organu nadzorczego, którym jest Prezes Urzędu Ochrony Danych Osobowych w Warszawie z siedzibą ul. Stawki 2, 00-193 Warszawa. Ponadto przysługuje Państwu prawo dostępu do swoich danych osobowych - z zastrzeżeniem, że jeżeli dane osobowe nie zostały zebrane od osoby, której dane dotyczą, prawo do uzyskania informacji o źródle ich pozyskania przysługuje jeżeli nie wpływa na ochronę praw i wolności osoby, od której dane te pozyskano.
7. Informacja o wymogu podania danych osobowych
   Podanie przez Państwa danych osobowych w zakresie wymaganym ustawodawstwem jest obligatoryjne.
   Odmowa podania danych będzie skutkowała pozostawieniem sprawy bez rozpatrzenia.

GMINA CHEŁM

W podziękowaniu najwyższa pensja

Ponad 20 tysięcy złotych brutto będzie zarabiać wójt gminy Chełm Wiesław Kociuba. Tak zdecydowali radni, których uposażenie za pracę samorządową też nie będzie najskromniejsze.

Kwestie finansowe, a dokładniej wysokość diet i ustalenie wynagrodzenia dla wójta, były jednymi z dominujących tematów poruszanych w czasie ostatniej sesji Rady Gminy Chełm.

Zgodnie z ustawą maksymalna wysokość diety radnego może stanowić 2,4-krotność kwoty bazowej (1789,42 zł brutto), czyli 4294,61 zł. Jednak w przypadku gmin liczących od 15 do 100 tysięcy mieszkańców, radny może dostawać maksymalnie 75 proc. tej kwoty, czyli 3220,95 złotych brutto. Zgodnie z uchwałą przyjętą na ostatnim posiedzeniu przewodniczący Rady Gminy Chełm będzie otrzymywał miesięcznie 74 proc. kwoty maksymalnej, czyli 3178 zł brutto, wiceprzewodniczący - 70 proc. (3006 zł), przewodniczący gminnej komisji - 66 proc. (2834 zł), a pozostali radni - 62 proc. (2662 zł). W przypadku nieuczestniczenia w posiedzeniach kwota uposażenia może zostać zmniejszona o 15 proc.

Radni jednogłośnie przyznali też podwyżkę sołtysom z 350 do 500 zł za każdy dzień uczestnictwa w posiedzeniu rad sołeckich.

Natomiast w przypadku wójta gminy Chełm maksymalne wynagrodzenie, jakie zgodnie z ustawą może otrzymywać, to 20 041,5 zł brutto (w tym wynagrodzenie zasadnicze, dodatek funkcyjny i specjalny). Decyzją radnych pensja **Wiesława Kociuby** wyniesie 20 040 złotych brutto.

- Mając na uwadze zakres i złożoność działań wójta, uwarunkowanych realizacją wielu inwestycji gminnych oraz jego umiejętności w pozyskiwaniu środków na ich finansowanie, to proponowane wynagrodzenie jest w pełni uzasadnione - tłumaczył przed podjęciem uchwały w tej sprawie przewodniczący rady **Andrzej Oleksiejuk**. **(pc)**

GMINA CHEŁM. Kubacki wicewójtem

Nowym zastępcą wójta gminy Chełm Wiesława Kociuby został były przewodniczący rady gminy Artur Kubacki. Na stanowisku zastąpił on Lucjana Piotrowskiego, który zrezygnował na rzecz mandatu radnego.

Już dawno **Lucjan Piotrowski** zapowiadał, że po 45 latach zamierza zrezygnować z pracy w urzędzie gminy Chełm. Wraz z uzyskaniem mandatu radnego nowej kadencji pożegnał się ze stanowiskiem wicewójta. Jego miejsce, jak poinformował na ostatnim posiedzeniu rady gminy wójt **Wiesław Kociuba**, objął radny trzech kadencji i były przewodniczący rady **Artur Kubacki**.

- Artur jest mieszkańcem Depułtycz Królewskich, jest magistrem inżynierem ochrony środowiska, ukończył Akademię Rolniczą w Lublinie i pracował w wielu placówkach, w których jego praca polegała na bezpośrednich kontaktach w ludźmi, jak choćby ostatnio w Chełmskiej Spółdzielni Mieszkaniowej na stanowisku kierownika osiedla Słoneczne, wcześniej w oczyszczalni ścieków w Okszowie, prowadził też własną działalność w kółku rolniczym - motywował Kociuba. **(pc)**

GMINA CHEŁM. GKS ma wzięcie

Z usług Gminnej Komunikacji Samochodowej korzysta coraz więcej mieszkańców - cieszą się urzędnicy z Pokrówki. Na dowód pokazują pierwsze statystyki.

Od lutego gmina Chełm uruchomiła publiczny transport zbiorowy. Jest to jedyny taki projekt w naszym regionie, dofinansowywany ze środków województwa lubelskiego, w ramach którego połączenia realizowane są na siedmiu liniach. Mieszkańcy mogą za złotówkę poruszać się autobusem w obrębie gminy, a za 4 zł dojechać do Chełma. Chętnych, jak widać, nie brakuje.

Tylko w kwietniu z usług Gminnej Komunikacji Samochodowej skorzystało niemal 2,5 tysiąca pasażerów indywidualnych i 421 dzieci dowożonych do szkół na terenie gminy Chełm. Oznacza to, że do autobusów GKS na wszystkich liniach i kursach w ciągu miesiąca wsiada około 20 tysięcy pasażerów, informują urzędnicy.

Gmina zapowiada, że trwają prace nad rozbudową siatki połączeń. **(pc)**

GMINA ŻMUDŹ. Sołtysi wybrani

Mieszkańcy gminy Żmudź wybrali 17 sołtysów, z czego pięciu po raz pierwszy pełni tę funkcję. Najdłużej urzędującym sołtysem – od 1991 r. - jest Maria Domańczuk.

Wybory sołeckie przeprowadzono podczas zebrań w dniach 17-27 maja br. Wybrano sołtysów w siedemnastu sołectwach. Aż w 12 sołectwach na sołtysów wybrano ponownie te same osoby. Pięciu sołtysów będzie pełnić tę funkcję po raz pierwszy i dotyczy to następujących sołectw: Bielin, Kazimierówka, Leszczany, Rudno i Wólka Leszczańska. Niespodzianki dotyczą sołectwa Bielin, gdzie przez lata sołtysem był **Henryk Dąbrowski**, ale tym razem przegrał wybory sołeckie z **Tomaszem Wargockim**. Nowy sołtys jest też w Leszczanach. To **Paweł Zdunek**, który w kwietniowych wyborach samorządowych kandydował na wójta gminy Żmudź i mimo przegranej z **Edytą Niezgodą** osiągnął całkiem dobry wynik. Zdunek zastąpił **Mariusza Łaszkiewicza**, który przez wiele lat był sołtysem Leszczan, ale tym razem już nie startował w wyborach sołeckich (także przegrał walkę o fotel wójta gminy Żmudź i nie dostał się do Rady Gminy Żmudź). Kolejni wybrani po raz pierwszy sołtysi to: **Monika Remska** (Wólka Leszczańka), **Anna Daniluk** (Kazimierówka), **Grzegorz Goszczyński** (Rudno). W pozostałych dwunastu sołectwach wybrano dotychczasowych sołtysów i są to: **Dorota Rakowicka** (Annopol), **Andrzej Borucki** (Dryszczów), **Wiesław Ruszkiewicz** (Klesztów), **Maria Domańczuk** (Ksawerów), **Wiesław Furmańczuk** (Lipinki), **Barbara Dzikowska** (Maziarnia), **Robert Jasiończak** (Pobołowice), **Katarzyna Litwin – Piszczek** (Roztoka), **Ewa Małyszczuk** (Stanisławów), **Barbara Zienkieiwcz** (Syczów), **Jolanta Głaz** (Wołkowiany), **Jacek Raczkiewicz** (Żmudź).

Najdłużej urzędującym sołtysem jest Maria Domańczuk (wcześniej także radna gminy Żmudź), która tę funkcję pełni od 1991 roku. **(mo)**

eprasa.pl 2e4bc2bd4c

Zapraszamy

CEMEX

15 czerwca 2024

godz. 14:00 - 19:30

Zaczynamy Lato z Cemex

Dzień Otwarty Cementowni CHEŁM

Spotkajmy się na parkingu przed biurowcem głównym Cementowni Chełm

Orkiestra Dęta Cementowni Chełm • Młodzieżowy Dom Kultury w Chełmie • Chełmski Dom Kultury • „I to i owo" z Żółtaniec • Bokoryna z Rudy Huty • Kapela Bimber Boys z Chełma • Teatr w Ogrodzie

Warsztaty

Atrakcje

Zabawa

...i wiele innych!

Zadbaj o zdrowie

- profilaktyczne badania stanu zdrowia
- konsultacje z dietetykiem, trenerem osobistym
- nauka samobadania piersi i jąder na fantomach
- ruch to życie! Wyrolluj raka i wesprzyj z nami Fundację Rak'n'Roll
- Bike – blender - Wykręć sobie koktajl!

Stawiamy na BHP

- warsztaty udzielania pierwszej pomocy
- symulator dachowania, zderzenia, ekojazda
- prezentacja cementowozu, radiowozu policyjnego, strażackiego

Dla najmłodszych...

- warsztaty wykonywania piniat
- zajęcia z animatorami
- warsztaty ogrodniczo - rękodzielnicze
- gry z nagrodami
- dmuchańce
- spektakl teatralny dla dzieci

Zrównoważony rozwój

- oferta produktowa firmy Cemex - cementy Vertua® o obniżonej emisji CO_2 oraz chemia budowlana
- warsztaty tworzenia domków dla owadów i bomb kwietnych
- wiedza o ekosystemach wodnych
- warsztaty tworzenia gadżetów z odpadów
- stoisko nt. recyklingu, paliw alternatywnych i gospodarki obiegu zamkniętego
- warsztaty produktów pszczelich

TRANSPORT AUTOBUSOWY

Autobusy na Dzień Otwarty wyruszają z parkingu przy dawnym Tesco w godz. 13.30 - 18.00, kursy co pół godziny. Objazd po mieście z możliwością dosiadania się na istniejących przystankach autobusowych. Autobus zatrzymuje się tylko na żądanie. Powrót po zakończeniu imprezy o godz. 19.30 i 20.00

ZESKANUJ, ŻEBY POZNAĆ AGENDĘ WYDARZENIA

Na uczestników czeka darmowy posiłek w strefie gastronomicznej.

Strefa gastronomiczna dostępna w godzinach 14:00-18:30 lub do wyczerpania zapasów.

ZWIEDZANIE ZAKŁADU 15:00-18:00

Chętnych do zwiedzania Cementowni Chełm zapraszamy do zapisów w punkcie informacyjnym, obok miejsca wydawania posiłków, znajdującym się przy wejściu na teren imprezy.

W wycieczkach mogą wziąć udział dzieci w wieku od 10 lat, na jedno dziecko wymagany jeden opiekun. Wycieczki odbędą się w godzinach: 15:00, 16:00, 17:00 i 18:00.

Liczba miejsc ograniczona.

Wejście na zakład w zakrytym i płaskim obuwiu

Bawimy się odpowiedzialnie, bez alkoholu

FUNDACJA CEMEX BUDUJEMY PRZYSZŁOŚĆ 15 LAT

CEMEX

eprasa.pl 2e4bc2bd4c

Podglądaj nowe pokolenie pustułek w zakładach Cemex Polska

Cemex Polska od 2011 roku wspiera ochronę pustułek – objętego ścisłą ochroną gatunku sokoła. By jak najlepiej zadbać o ptaki firma nawiązała współpracę z Wydziałem Biologii i Ochrony Środowiska Uniwersytetu Łódzkiego. W tym momencie w budkach lęgowych w cementowniach Cemex ma miejsce najbardziej oczekiwane wydarzenie sezonu – obserwacja pierwszych wyklutych piskląt.

Nowe pokolenie pustułek pojawiło się właśnie u rodziny Kruszywowskich w Cementowni Rudniki, a za parę dni dołączą do niego również sokoły z Chełma z rodzin Cementowskich i Betonowskich. Pierwsze chwile z życia ptaków obserwować można na YouTube dzięki transmisji na żywo z gniazd. Nie warto z tym jednak zwlekać, ponieważ z każdym tygodniem pisklęta diametralnie się zmieniają, a już za miesiąc będą gotowe, by opuścić gniazdo.

Jednak zanim to nastąpi odwiedzi je dr Bartosz Janic z Katedry Ekologii i Zoologii Kręgowców Uniwersytetu Łódzkiego. Ornitolog zmierzy, zważy oraz zaobrączkuje pisklęta. Wydział Biologii i Ochrony Środowiska Uniwersytetu Łódzkiego oficjalnie objął nadzór merytoryczny nad projektem i wspiera Cemex w prowadzonych działaniach. W ramach współpracy z uczelnią przebadany zostanie materiał genetyczny pobrany od piskląt.

Uniwersytet Łódzki zaangażował się również w konkurs ornitologiczny na ciekawe obserwacje z budek lęgowych „Podpatrzone u pustułek!". Dziekan Wydziału objął patronat nad inicjatywą. Nietypowe lub interesujące sceny z gniazd uwiecznione na zdjęciu (np. zrzucie ekranu z transmisji), nagraniu ekranu lub w prezentacji multimedialnej, internauci mogą przesyłać do końca lipca. Najlepsze prace zostaną nagrodzone lornetkami. Szczegóły konkursu znajdują się na stronie **pustulki.pl**.

Cemex cieszy się ze współpracy podjętej z Wydziałem Biologii i Ochrony Środowiska Uniwersytetu Łódzkiego i liczy, że wzbogaci ona prowadzony projekt ochrony pustułek i przyczyni się do jeszcze lepszego poznania zwyczajów tego gatunku. Obecnie na terenie cementowni Cemex znajduje się łącznie 14 skrzyń lęgowych. Trzy z nich wyposażone są w kamery umożliwiające całodobowy monitoring gniazd, a każde złożone jajo i wyklute pisklę dokumentowane jest na stronie **www.cemex.pl/ochrona-pustulek**.

Cemex życzy wszystkim miłośnikom ptaków owocnych obserwacji i zachęca do rozwijania ornitologicznej pasji.

O Cemex

Cemex to globalna firma z branży materiałów budowlanych, właściciel Cementowni Chełm, która troszczy się o lepszą przyszłość, dzięki zrównoważonym produktom i rozwiązaniom. Poprzez nieustanne innowacje oraz szeroko zakrojone prace badawcze i rozwojowe, firma dąży do osiągnięcia neutralności klimatycznej. Cemex to lider gospodarki o obiegu zamkniętym w sektorze budowlanym, a dzięki wdrażaniu nowych technologii, jest również pionierem w zakresie wykorzystania paliw alternatywnych i surowców wtórnych w procesach produkcyjnych. Cemex oferuje cement, beton towarowy, kruszywa oraz rozwiązania urbanizacyjne na rozwijających się rynkach całego świata, a międzynarodowy zespół świadczy na rzecz klientów wysokiej jakości usługi, wykorzystując technologie cyfrowe.

Więcej informacji na **www.cemex.pl**

GMINA CHEŁM. Wybrali sołtysów i rady sołeckie

(18-19 maja) Wybory sołtysów i rad sołeckich przeprowadzono w 42 miejscowościach w gminie Chełm. Średnia frekwencja wyniosła 13,04 proc. spośród 11 930 osób uprawnionych do głosowania.

Mieszkańcy gminy Chełm zdecydowali o powierzeniu funkcji sołtysa i o składzie rad sołeckich na kolejną kadencję. W 11 miejscowościach (Horodyszcze, Jagodne, Krzywice, Okszów, Okszów-Kolonia, Rożdżałów, Rudka, Srebrzyszcze, Stańków, Wojniaki i Zawadówka) wybrano nowych przedstawicieli, w pozostałych obyło się bez zmian.

Najwyższa frekwencja była w sołectwie Wojniaki (72,91 proc.). Najniższa w Okszowie (2,69 proc.) i Nowinach (2,69 proc.).

Wyniki wyborów:

Nowym sołtysem Depułtycz Królewskich na 5-letnią kadencję został **Przemysław Wilkos**. Wraz z nim do rady sołeckiej zostali wybrani: **Małgorzata Bartoszuk**, **Marian Kostecki**, **Alicja Muniak**.

W Depułtyczach Królewskich-Kolonii sołtysem został **Marek Klajn**, a do rady sołeckiej weszli: **Kamil Gąbka**, **Beata Dudek**, **Szymon Grajner**.

W Henrysinie sołtysem została **Beata Psuja**, do rady sołeckiej weszli zaś: **Henryk Kozłowski**, **Damian Lutkowski**, **Marian Psuja**.

W Horodyszczu sołtysem został **Mateusz Dec**, a do rady weszli: **Marzena Małecka**, **Marzena Śliwińska**, **Jolanta Matysko-Olucho**.

W Horodyszczu-Kolonii sołtysem została **Patrycja Boś**, a do rady weszli: **Waldemar Boś**, **Celina Manaj**, **Robert Manaj**.

Sołtysem Jagodnego została **Katarzyna Stasiak**, a do rady sołeckiej weszli: **Agnieszka Dżaman**, **Edyta Ostapińska**, **Daniel Sadowski**.

W Janowie sołtysem został **Jerzy Czwarnowski**, a do rady weszli: **Małgorzata Buczek**, **Marzena Pawłowska**, **Ewa Pietrzak.**

W Józefinie sołtysem został **Waldemar Juziuk**, a do rady weszli: **Stefan Frankiewicz**, **Tadeusz Karpiuk**, **Ewelina Łokińska.**

Sołtysem Kozy Gotówki został **Michał Sikorski**, a do rady weszli: **Ewa Kalbarczyk**, **Monika Płaneta**, **Sylwia Szczypek**.

W Krzywicach sołtysem została **Justyna Wojtiuk**, a do rady weszli: **Elżbieta Dejneka**, **Marta Korona**, **Maryla Kowalczyk**.

W Ludwinowie sołtysem została **Renata Dolińska**, a do rady weszli: **Aleksander Kaszczuk**, **Anna Chałak-Grajner**, **Kamila Kwiatoń**.

W Nowych Depułtyczach sołtysem został **Andrzej Kozina**, a do rady sołeckiej weszli: **Sławomir Kozioł**, **Roland Mąka**, **Marek Tymicki**.

W Nowinach sołtysem została **Joanna Danak**, a do rady weszli: **Wiktoria Kamińska**, **Kamil Kamiński**, **Hanna Jędrzejewska.**

W Nowosiółkach sołtysem został **Waldemar Kaczmarczyk**, zaś do rady weszli: **Beata Białasz**, **Władysław Świeca**, **Wiesław Wróblewski**.

W Nowosiółkach-Kolonii sołtysem została **Dorota Ulrych**, a do rady weszli: **Piotr Dudzic**, **Barbara Kalina**, **Marta Mulawa**.

W Ochoży-Kolonii sołtysem został **Marek Jastrzębski**, a do rady weszli: **Tomasz Podolak**, **Rafał Gładysz**, **Gabriel Floruk**.

W Okszowie sołtysem została **Irena Wacht**, a do rady weszli: **Sebastian Bolikowski**, **Zdzisław Dąbrowski**, **Krystyna Charkot**.

Sołtysem Okszowa-Kolonii został **Józef Dziedzicki**, a do rady weszli: **Adam Charkot**, **Wiesław Kuchta**, **Danuta Skibicka**.

W Parypsach sołtysem został **Mieczysław Siermiński**, a do rady weszli: **Martyna Szarpak**, **Bogusława Kargol**, **Krystyna Monik**.

W Podgórzu sołtysem został **Krzysztof Jarosz**, a do rady weszli: **Anna Budzyńska**, **Marta Sosnowska**, **Tadeusz Szczupak**.

Sołtysem Pokrówki została **Małgorzata Roman Niemiec**, a do rady weszli: **Mieczysław Grabarczuk**, **Edyta Gajdulewicz**, **Danuta Skupień**.

Sołectwu Pokrówka-Bazylany przewodniczyć będzie **Janusz Stańkowski**, a do rady sołeckiej weszli: **Danuta Stopa**, **Barbara Siembiga**, **Bogdan Siembiga**.

Sołtysem Rożdżałowa została **Bożena Miszczuk**, a do rady weszli: **Jerzy Wielgus**, **Andrzej Iwaniec**, **Anna Wojtiuk**.

Sołtysem Rudki został **Marcin Gruszecki**, a do rady weszli: **Grzegorz Kierzek**, **Teresa Górna**, **Janusz Mazurek**.

W Srebrzyszczu sołtysem została **Aleksandra Pelc**, a do rady weszli: **Karolina Maciukiewicz**, **Renata Nowakowska**, **Anna Ragan-Napadiuk**.

W Stańkowie sołtysem został **Piotr Ostrowski**, a do rady weszli: **Paulina Kochaniec**, **Łukasz Koziagóra**, **Marek Słupczyński**.

W Starych Depułtyczach sołtysem został **Marcin Tatara**, a do rady weszli: **Jacek Lasota**, **Marcin Pierzchała**, **Wiesław Wasyluk**.

W Stawie sołtysem został **Jerzy Łuczkiewicz**, a do rady weszli: **Edyta Pudełko**, **Dariusz Kiełek**, **Renata Weremczuk**.

W Stołpiu sołtysem została **Beata Radziszewska**, a do rady weszli: **Karolina Szymańska**, **Marian Myszura**, **Małgorzata Wojtalewicz.**

W Strupinie Dużym sołtysem został **Andrzej Jagnicki**, zaś do rady weszli: **Bogusław Harcej**, **Stanisław Kaczor**, **Rafał Porzycki**.

W Strupinie Łanowym sołtysem został **Piotr Nafalski**, a do rady weszli: **Bogusława Juszczak**, **Małgorzata Nafalska**, **Marcin Zieliński**.

W Strupinie Małym sołtysem został **Jerzy Filipczuk**, a do rady weszli: **Dominika Durko**, **Krzysztof Czyżma**, **Jan Sidorek**.

W Tytusinie sołtysem został **Tomasz Nowosad**, a do rady weszli: **Krzysztof Gil**, **Henryk Lutkowski**, **Daniel Nowosad**.

W Uhrze sołtysem została **Justyna Cichosz**, a do rady weszli: **Katarzyna Dziadko**, **Mariusz Bis**, **Magdalena Cichosz**.

Sołtysem Weremowic została **Anna Zaj**, a do rady sołeckiej weszli: **Irena Nieradkiewicz**, **Iwona Hurko**, **Mirosław Tatara**.

W Wojniakach sołtysem został **Piotr Pietraś**, a do rady weszli: **Adam Bortnik**, **Edyta Dyńska**, **Bartłomiej Kalamon**.

Sołtysem Wólki Czułczyckiej została **Krystyna Bejda**, a do rady weszli: **Wanda Łopąg**, **Natalia Nizioł**, **Eryk Worobij**.

W Zarzeczu sołtysem został **Zenon Olszewski**, a do rady weszli: **Jadwiga Marcyniuk**, **Mateusz Rutkowski**, **Roman Sobipan**.

Sołtysem Zagrody została **Justyna Dziekańska**, a do rady weszli: **Zbigniew Smolira**, **Michał Smolira**, **Paweł Franczuk**.

W Zawadówce sołtysem została **Iwona Panna**, a do rady weszli: **Beata Grzywna**, **Agnieszka Niedźwiedzka**, **Elżbieta Łabuś**.

W Żółtańcach sołtysem została **Aneta Kotek**, a do rady weszli: **Wiesław Auguściuk**, **Monika Sadowska**, **Katarzyna Klasura**.

Sołtysem Żółtaniec-Kolonii została **Barbara Wawryca**, a do rady weszli: **Ewa Kłos**, **Grzegorz Gadzała**, **Anna Barszczewska.** **(opr. pc)**

eprasa.pl 2e4bc2bd4c

Skuteczne naprawy ociepleń po kunach i innych gryzoniach

GAŁ-BUD

Gryzonie na poddaszu to poważny problem, który może przynieść liczne szkody. Strychy, dzięki swojej ciepłej i suchej atmosferze, są idealnym miejscem dla kun i innych gryzoni do budowania gniazd w materiałach pod dachem. Obecność tych zwierząt nie tylko generuje hałas, ale przede wszystkim powoduje poważne uszkodzenia materialne.

Kuny i inne gryzonie na poddaszu mogą powodować następujące konsekwencje:

- Obniżenie skuteczności ocieplenia
- Nieprzyjemny zapach
- Zanieczyszczenia
- Uszkodzenia instalacji w domu

Szybka reakcja na obecność gryzoni pozwala zminimalizować koszty naprawy izolacji termicznej. W przypadku wykrycia nieszczelności izolacji cieplnej, należy niezwłocznie podjąć działania naprawcze.

Metoda naprawy z wykorzystaniem celulozy

Nasza firma specjalizuje się w naprawie poddaszy metodą wdmuchiwania celulozy, która jest doskonałym materiałem do tego typu zadań. Dlaczego?

- **Właściwości odstraszające gryzonie:** Celuloza zawiera sól boru, która w kontakcie ze śluzówkami gryzoni powoduje podrażnienie i wysuszenie.
- **Odpowiednie zagęszczenie:** celuloza jest zagęszczana w przegrodach, co uniemożliwia gryzoniom tworzenie legowisk.
- **Ekologiczność i niezapalność:** materiał jest przyjazny dla środowiska i charakteryzuje się wysoką odpornością na ogień.

Dzięki naszej metodzie naprawa poddaszy odbywa się bezinwazyjnie, bez konieczności rozbierania płyt kartonowo-gipsowych. Dodatkowo zajmujemy się likwidacją mostków termicznych, co pozwala na utrzymanie optymalnej temperatury w domu.

Zadbaj o ciepło swojego domu!

Nie pozwól, aby kuny i inne gryzonie niszczyły Twój dom. Skorzystaj z naszych usług i ciesz się ciepłym oraz bezpiecznym poddaszem. Nasze skuteczne metody naprawy ociepleń gwarantują długotrwałą ochronę przed szkodnikami i poprawę efektywności energetycznej Twojego domu.

OFERUJEMY PROFESJONALNE OCIEPLENIE CELULOZĄ następujących elementów budynku:

- Poddaszy
- Stropów płaskich
- Pustych przestrzeni
- Trudno dostępnych miejsc
- Podłóg
- Skosów
- Sufitów

tel. 574 286 277
galbud75@gmail.com
ocieplanieceluloza.pl

GMINA ŻMUDŹ. Takiego fermentu w radzie jeszcze nie było

Stołówka jak puszka Pandory

Radna Małgorzata Olszewska wygłosiła podczas sesji Rady Gminy Żmudź oświadczenie bijące w gospodarz gminy Żmudź. Wprawiając tym radnych i sołtysów w osłupienie. Puszką Pandory była szkolna stołówka, a słowa radnej były dla wójt Edyty Niezgody niczym policzek, bo tyle żalu i goryczy pod jej adresem dotąd nie wylał jeszcze nikt. - Jestem gotowa do współpracy, ale bez ciągłych intryg i atakowania mnie - deklarowała na koniec Olszewska, ale niewykluczone, że spaliła mosty już na początku kadencji, bo pozostali radni szykują stanowisko ze wsparciem dla wójt Niezgody.

Do żmudzkiej podstawówki od kilkunastu lat obiady dostarcza w ramach usługi cateringu Spółdzielnia Socjalna „Dębowy Las" z siedzibą w Wołkowianach. Na przedostatniej sesji Rady Gminy Żmudź radna **Małgorzata Olszewska** (KWW Mateusza Świetlickiego) zwróciła uwagę na ceny dostarczanych obiadów.

- Obiad jednodaniowy w naszej szkole kosztuje 11 złotych - tyle płacą rodzice, a zorientowałam się w cenach obowiązujących w sąsiednich gminach i tam koszt obiadu dwudaniowego w szkołach to średnio 4,50 - 6 złotych - oznajmiła radna Olszewska. - Czy jest możliwość utworzenia stołówki w naszej szkole? Mamy pomieszczenie, pod schodami, które można byłoby przerobić na stołówkę.

Edyta Niezgoda, wójt gminy Żmudź, odpowiedziała, że obecnie nie ma możliwości utworzenia kuchni i przygotowywania posiłków w szkole.

- To niemożliwe. Przede wszystkim z powodów lokalowych, a pomieszczenie pod schodami nie wchodzi w rachubę i proszę panią radną, aby zapoznała się z wymogami sanitarnymi, które należałoby spełnić - stwierdziła wójt Niezgoda. - Przygotowanie takiego zaplecza wiąże się z ogromnymi kosztami.

Na kolejną sesję (29 maja) urzędnicy przygotowali i przedstawili radnym szczegółową informację o wymogach, jakie należałoby spełnić i kilkumilionowych kosztach, jakie musiałaby ponieść gmina tworząc kuchnię i stołówkę. Do tego tematu nawiązała podczas posiedzenia radna Olszewska, zapewniając na wstępie, że gdy wnioskowała o utworzenie stołówki, nie krytykowała pań ze spółdzielni „Dębowy Las", bo ceni ich pracę. Emocjonalne, bijące w wójt Niezgodę oświadczenie M. Olszewskiej wprawiło w osłupienie obecnych. Z wypowiedzi M. Olszewskiej jasno wynikało, że choć to dopiero jej początki w pełnieniu funkcji radnej, ma ona mnóstwo żalu i goryczy do gospodarz gminy Żmudź. Radna oznajmiła, że rezygnuje z członkostwa w komisji rewizyjnej, zarzucając wójt Niezgodzie m.in., że spotkania bez kamer są pełne manipulacji z jej strony. Zaskoczeni takim obrotem spraw sołtysi i radni w milczeniu przysłuchiwali się tej wypowiedzi, bo nigdy wcześniej na sali obrad nikt nie kierował tego typu zarzutów pod adresem gospodarz gminy Żmudź.

- Najzwyczajniej nie ufam pani wójt i nie będę uczestniczyć w spotkaniach z panią wójt bez obecności kamery - stwierdziła radna Olszewska. - Przychodząc na nieoficjalne spotkania przed sesjami, miałam nadzieję, że będzie zupełnie inaczej, w końcu pracujemy dla mieszkańców. Szczycenie się przez panią wójt tym, że zostałam wezwana na dywanik, aby poprawić moją koncentrację na spotkaniach, jest poniżej jakiegokolwiek poziomu. Nie jestem małą dziewczynką, a dorosłym człowiekiem.

Radna Olszewska przypominała, że to demokratyczny kraj, a nie reżim, a ona się nie boi i nie zrezygnuje z funkcji radnej, a wręcz przeciwnie jest gotowa do współpracy, tylko bez „ciągłych intryg i atakowania jej osoby". Oświadczenie Olszewskiej wywołało konsternację, ale „na gorąco" nikt nie był w stanie tematu roztrząsać. **Krzysztof Gawrjołek**, przewodniczący Rady Gminy Żmudź, oznajmił tylko, że jest bardzo zaskoczony wypowiedzią radnej i poddał pod głosowanie jej wniosek o utworzenie szkolnej stołówki i kuchni. „Za" głosowała tylko M. Olszewska, trzynastu radnych było przeciw, jedna osoba wstrzymała się od głosu. Wcześniej padł głos, że wszyscy, prócz jednej radnej, zdawali sobie sprawę z tego, jakie koszty generowałoby utworzenie szkolnej kuchni i stołówki.

Nerwową atmosferę spotęgowała wymiana zdań dotycząca pieniędzy na zakup wozu strażackiego pomiędzy urzędnikami a **Jackiem Raczkiewiczem**, sołtysem Żmudzi i prezesem zarządu OSP w Żmudzi. **Łukasz Burak**, zastępca wójta gminy Żmudź, prosił o zachowanie kultury osobistej na sesji, przypominając, że to podstawa przy wspólnej pracy, a wtedy głos zabrała wójt Niezgoda.

- Nie rozumiem tych emocji, tych niegrzecznych odzywek - stwierdziła wójt Niezgoda. - Może oczekujecie, że odniosę się do wypowiedzi radnej, ale zostawię to bez komentarza. Pracujemy tu czternaście lat, a radni i sołtysi, którzy ze mną współpracują, mogą powiedzieć, w jaki sposób odzywam się do innych.

Do słów radnej Olszewskiej odniósł się krótko na koniec sesji wicewójt Burak.

- To, jak pani wójt pracuje, jakie ma podejście do mieszkańców, zostało ocenione w kwietniowych wyborach (zdobyła 64,27 procent głosów mieszkańców - przyp. red.) i tyle na ten temat - oznajmił Ł. Burak.

Wśród żmudzkich radnych pojawiła się inicjatywa przyjęcia stanowiska, w którym wyrażą swoje wsparcie dla gospodarz gminy Żmudź i odniosą się do oświadczenia radnej Olszewskiej oraz szeregu jej zarzutów pod adresem wójt Niezgody.

- To moja trzecia kadencja w Radzie Gminy Żmudź i nigdy dotąd nie spotkaliśmy się z takimi zarzutami wobec pani wójt, w związku z tym zamierzamy przygotować w tej sprawie stanowisko rady - mówi przewodniczący K. Gawrjołek. **(mo)**

Informacja w sprawie wymogów i kosztów utworzenia kuchni i stołówki w żmudzkiej podstawówce, przedstawiona radnym przez urzędników gminy Żmudź: Kuchnia szkolna, w której przygotowywane są posiłki dla uczniów powinna spełniać następujące wymogi i składać się z niżej wymienionych pomieszczeń: pomieszczenie socjalne i szatnia dla pracowników, toaleta dla pracowników, magazyn suchy, magazyn warzyw, pomieszczenie do przyjęcia towaru, zmywalnia pojemników, pomieszczenie do wydawania posiłków, pomieszczenie porządkowe, komorę mroźną, komorę chłodną oraz kuchnię właściwą, w której będą gotowane posiłki. Aby wydzielić wszystkie w/w pomieszczenia potrzebna jest powierzchnia około 120 – 140 m2. Powierzchnia pomieszczeń Szkoły Podstawowej, które można by było przeznaczyć na kuchnię wynosi około 35 m2. W związku z powyższym w istniejącym budynku szkolnym nie ma możliwości utworzenia kuchni zgodnej z wymogami budowlanymi, ppoż oraz sanitarnymi. W tej sytuacji do budynku dużej szkoły należałoby dobudować kolejne skrzydło, w którym miałaby się znaleźć kuchnia i stołówka szkolna. Koszt takiego przedsięwzięcia należałoby szacować na co najmniej 4 mln złotych. Dzieciom z dużej szkoły (obecnie 164 dzieci) stworzona byłaby możliwość spożywania posiłków wydawanych bezpośrednio z kuchni szkolnej, natomiast dzieci z małej szkoły (obecnie 95 uczniów) znajdującej się w innym budynku musiałyby spożywać posiłki dostarczane w systemie cateringowym. Do tego celu należałoby zakupić samochód przystosowany do przewozu żywności (koszt co najmniej 40 tys. zł)ponieważ mimo bliskiej odległości pomiędzy dwiema szkołami (200 m) posiłków nie można przenosić w termosach, tylko muszą być przewożone przystosowanym do tego celu samochodem. Dla prawidłowego funkcjonowania kuchni szkolnej należałoby zatrudnić co najmniej trzech pracowników, co na chwilę obecną stanowi koszt około 250 tys. zł. rocznie. Za posiłki dostarczone w 2023 r. wydatkowano 112 432,00 zł z czego 35 135,00 zł stanowiło koszt gminy, 52 932,00 zł zostało zapłacone ze środków Wojewody na dożywianie. Natomiast rodzicie ponieśli koszt 24 365,00 zł.

eprasa.pl 2e4bc2bd4c

ZAPROSZENIE. Woda, słońce, zabawa i wypoczynek

Siedliszcze - atrakcje lata

Przy malowniczym zbiorniku wodnym w Majdanie Zahorodyńskim po raz drugi odbędzie się impreza plenerowa inspirowana słowiańskimi obrzędami i ludowymi rytuałami związanymi z dniem letniego przesilenia słońca.
Na scenie wystąpią „Siedliszczanie znad Wieprza", dziecięcy zespół ludowy „Kłosy" oraz Yax-Music.
Słowiański Gród z Wólki Bieleckiej przygotuje stanowiska historyczne, m.in.: stroju i uzbrojenia, wybijania monet i pisania gęsim piórem. Można też będzie spróbować specjałów kuchni wczesnośredniowiecznej. Na uczestników czeka moc atrakcji - warsztaty wicia wianków, słowiańska dyskoteka, przedstawienie plenerowe, teatr ognia, zabawy i animacje dla najmłodszych.

Kolejny sezon GOKiR w Siedliszczu prowadzi sprzedaż pozwoleń na połów ryb na zbiorniku wodnym w Majdanie Zahorodyńskim. Nabyte pozwolenie uprawnia do wędkowania od 27 kwietnia do 31 grudnia 2024, od czwartku do niedzieli. Wszystkie informacje (zarządzenie, regulamin, wniosek, klauzule informacyjne, druk wpłaty) znajdują się na stronie www.gok.siedliszcze.pl w zakładce „Wędkarstwo".
Więcej informacji: Dom Kultury w Siedliszczu lub tel. nr 501 526 032.

Na wszystkich spragnionych ochłody i wypoczynku nad wodą czeka kąpielisko „Majdan Zahorodyński" zlokalizowane na południowym brzegu zbiornika, przy plaży obejmującej odcinek 50 m. Na miłośników kąpieli czeka drewniany pomost w kształcie litery L, wiata z miejscem na grill, boisko do piłki plażowej, stałe leżaki, urządzenia rekreacyjne dla dzieci i dorosłych. Sezon kąpieliskowy trwa od 22 czerwca do 1 września 2024 r. Nad bezpieczeństwem wszystkich uczestników czuwa codziennie w godz. 10:00-18:00 dwóch ratowników ze Stowarzyszenia Ratownictwo Wodne Rzeczypospolitej Oddział w Chełmie.

Stowarzyszenie Motocyklan we współpracy z Urzędem Miejskim w Siedliszczu i GOKiR w Siedliszczu po raz szósty organizuje Zlot Motocyklowy. Zapraszamy wszystkich miłośników jednośladów w sobotę 29 czerwca. Wydarzenie rozpocznie się o godz. 11:00 mszą świętą, a po niej najbardziej widowiskowa i oczekiwana część zlotu, czyli parada motocyklowa. Na uczestników czeka tego dnia wiele atrakcji - występy muzyczne, stoiska z odzieżą i akcesoriami moto, pokazy, konkursy, zabawy, atrakcje dla dzieci.

Sylwetki członków ChGL *Lubelska 36*

Robert Dariusz Gałan

Poeta, bibliotekarz, nauczyciel, animator kultury. Urodził się 20 marca 1972 roku w Chełmie. Absolwent I LO im. S. Czarnieckiego, Lubelskiej Szkoły Biznesu (księgowość), UMCS (magisterium z informacji naukowo-technicznej i bibliotekoznawstwa), Szkoły Wyższej im. B. Jańskiego (edukacja dla bezpieczeństwa). Obecnie jest nauczycielem-bibliotekarzem w Bibliotece Pedagogicznej w Chełmie. Z Chełmską Grupą Literacką „Lubelska 36" związany na stałe od 2006 roku. Był jej prezesem w latach 2009-2015 i wiceprezesem od 2015 do 2022 roku.

Robert Gałan debiutował w 1993 roku w „Kresach Literackich". Jego utwory publikowały m.in.: „Egeria", „Nestor", „Zamojski Kwartalnik Kulturalny". Można je także odnaleźć w licznych antologiach. Nakładem Wydawnictwa TAWA ukazał się w 2007 roku jego debiutancki tomik wierszy *Pejzaże Tożsamości.*

Zanim doszło do współpracy wydawniczej, miałem okazję poznać go w roli sprawnego organizatora konkursu poetyckiego dla dzieci i młodzieży „Złote Pióro". Od samego początku, jako juror tego konkursu, zauważyłem z jaką determinacją angażuje się w promocję poezji wśród najmłodszych i z jaką pasją opowiada o swoich poczynaniach twórczych. Zachęcałem go wprost do „zapisania się" do naszej Grupy. Przez dłuższy czas uczestniczył w działaniach ChGL *Lubelska 36*, ale tylko na zasadzie obserwatora. Jak się później przyznał, brakowało mu odwagi, śmiałości. Decyzję o przystąpieniu do Grupy przypieczętował fakt wygrania jednej z edycji krasnostawskiego konkursu „O Chmielakowy Antałek". Potem sprawy potoczyły się błyskawicznie. W 2007 roku został przyjęty do ChGL *Lubelska 36*, w 2008 wydał debiutancki tomik, a już w 2009 roku, po zmianach w zarządzie Grupy, został jej prezesem.

Od wielu lat zaangażowany w edukację literacką dzieci i młodzieży szkolnej. Organizator spotkań autorskich, imprez, warsztatów literackich i konkursów poetyckich. Najnowszym jego pomysłem jest Wojewódzki Konkurs Poetycki „O Kryształowy Kałamarz", przeznaczony dla uczniów szkół podstawowych i ponadpodstawowych Lubelszczyzny, organizowany w ramach działań edukacyjnych przez Bibliotekę Pedagogiczną w Chełmie (w 2024 roku odbyła się III edycja tego konkursu). Również w ramach działania tej placówki, w tzw. „Kawiarence Literackiej", odbywają się od kilku lat z jego inicjatywy Chełmskie Zaduszki Literackie oraz Walentynki Literackie. Robert Gałan jest też pomysłodawcą i realizatorem cyklu filmów *Damy Chełmskiej Poezji* i dokumentalnego filmu *W wersach i wspomnieniach rzecz o Longinie Janie Okoniu.*

W roku 2021, z Danutą Agnieszką Kurczewicz, również w TAWIE, wydał ich wspólny tomik poezji zatytułowany *(O)pary.* Ten zbiór tylko pozornie ma formę żartu literackiego. Tak naprawdę jest inteligentną, wyrafinowaną grą z czytelnikiem, w której odbiorca staje się aktywnym interpretatorem słowa – owej materii myśli, umożliwiającej kreowanie, interpretowanie i opisywanie powstałej rzeczywistości.

Poezja Roberta Gałana w subtelny sposób traktuje emocje i rozum. Poeta ukazuje problemy współczesnego człowieka, wnika w to, co i jak łączy ludzi wobec miłości, religii, śmierci, a nawet ogólniej – cywilizacji. Podejmuje próbę dialogu z czytelnikiem, którego zaprasza do lektury swoich wierszy.

Waldemar Taurogiński

Robert Gałan - wiersze wybrane

Z cyklu: Odliczanie

Odliczanie a

zanim w walce o pokój straciłem oko
dostrzegłem nielogiczność aktów przemocy
której nie ogranicza czysta chciwość
ani przekora i chęć bycia górą tu w dolinie

de profundis nie robi wrażenia gdy
powszechne jak zraniony telewizor
i zagryziona gazeta codzienna

z otwartą tchawicą nie oddycham łatwiej
z otwartą piersią nie kocham piękniej

chociaż serce na dłoni

Odliczanie b

spytałaś o zdradę i stało się mnie dwóch
w dwóch trzecich wypełnionych strachem
udeptanym w trzewiach do nerwobólu
podtapianych własnym potem z czół

uśmiechnęłaś się i stało się mnie czterech
porwanych w cztery strony wiatru między
bieguny geofizyki a antypody metapsychiki

starałaś się przytulić lecz nawet
gdyby był mnie legion nie zdołałbym

wydłubać niewinności z braku dowodów

Odliczanie c

na spękanej ziemi ślad kałuży
wdycham łapczywie jej opary
zanim przywrą do skóry
lepkim złudzeniem komfortu

pomimo rutyny obumierania
staję się jeszcze czasem ludzki
z czasem instynktownie dziki

w przyszłości pewnie odgryzę dłoń
która poi mnie codzienną racją

żeby przetrwać w jednym wierszu

***

w lipcu spadł z klonu zielony liść
ktoś wziął to za złą wróżbę
ktoś inny wziął go do albumu i zasuszył
temu pierwszemu pozostał lęk
drugiemu zapach lata w ostatniej jesieni

komu na dobre wyszła młodość
szczerzy się do lustra bezzębnym uśmiechem
to jedno z podobieństw których nie przeoczysz
zawieszony w prywatnym średniowieczu

dzieciństwo trudno traktować serio
starość jest nie do przyjęcia
zwłaszcza że tęskni za młodością

stajemy się wybiórczy jak bankomaty
w których słono płacimy za każdy zielony

liść klonu wypadł z portfela

Konkurs

Wspólnie z chełmskim Wydawnictwem *TAWA* zapraszamy do udziału w konkursie dla miłośników pozezji.
1. Pod każdą prezentacją sylwetki twórcy lub twórczyni z Chełmskiej Grupy Literackiej *Lubelska 36* zamieścimy minikupon z literą.
2. Kto zbierze minimum 10 z 14 kuponów, poprawnie uzupełni hasło oraz dostarczy je do redakcji „Nowego Tygodnia" (osobiście, pocztą, do skrzynki ogłoszeniowej), weźmie udział w losowaniu jednego z trzech zestawów książek poetyckich w twardych oprawach ufundowanych przez Wydawnictwo *TAWA*.
3. Termina składania kuponów minie 10 dni po publikacji ostatniego odcinka - z kuponem oznaczonym nr 14.
Dziś kolejny kupon konkursowy. Kartę do ich naklejania wydrukowaliśmy przed dwoma tygodniami. Jeśli ktoś jej nie ma, to nic straconego - wydrukujemy ją jeszcze dwa razy.

E
13

eprasa.pl 2e4bc2bd4c

Magdalena Sadowska-Maciejewska

krasnostawianka z Warszawy laureatką XVII edycji Ogólnopolskiego Konkursu Poetyckiego im. Wacława Iwaniuka – SIEDLISZCZE 2024

W sobotę, 18 maja br., w Siedliszczu, miało miejsce uroczyste podsumowanie 17. edycji Ogólnopolskiego Konkursu Poetyckiego im. Wacława Iwaniuka, emigracyjnego poety, którego prochy przed kilkunastu laty „powróciły do domu ojca". Taka była ostatnia Jego wola wyrażona w wierszach, by spocząć w wybranym przez siebie miejscu na ziemi, *między Lublinem a Chełmem,* wśród pól *w kąkolach i ostach i ludzi, którzy tam żyją uparci jak sama ziemia.*

Siedliską Biesiadę Poetycką poprzedziło złożenie kwiatów i zniczy na grobie Patrona przez organizatorów i poetów wyróżnionych w tegorocznej 17. edycji Iwaniukowego Konkursu oraz msza św. odprawiona w parafialnym Kościele Matki Boskiej Częstochowskiej w Siedliszczu.

Na XVII Ogólnopolski Konkurs Poetycki im. Wacława Iwaniuka wpłynęło 119 zestawów wierszy poetów z różnych stron Polski oraz jeden zestaw nadesłał autor z Wielkiej Brytanii.

Jury w składzie: prof. **Jan Wolski** – pracownik naukowy w Zakładzie Kultury Mediów Uniwersytetu Rzeszowskiego, krytyk literacki, tłumacz literatury niemieckojęzycznej, redaktor pisma literacko-artystycznego „Fraza", badacz twórczości Wacława Iwaniuka – przewodniczący jury, **Henryk Radej** – poeta, krytyk literacki, publicysta, redaktor pism m.in.: „Egeria" i „Lublin. Kultura i Społeczeństwo" – członek jury oraz **Waldemar Taurogiński** – poeta, wydawca, red. nacz. „Egerii", współorganizator i sekretarz konkursu postanowiło przyznać **Nagrodę Główną – Medal Pamiątkowy** i kwotę netto 2000 zł **Magdalenie Sadowskiej-Maciejewskiej** z Warszawy za zestaw wierszy opatrzony godłem „Strach przed pisaniem", natomiast dwa równorzędne wyróżnienia i kwoty netto po 800 zł powędrowały do **Grzegorza Baczewskiego** z Warszawy za zestaw wierszy opatrzony godłem „FILOZOF" i **Michała Przyborowskiego z** Bielska-Białej za zestaw wierszy opatrzony godłem „jestsuper".

Tegoroczna laureatka **Magdalena Sadowska-Maciejewska** urodziła się w 1977 roku w Krasnymstawie. Ukończyła filologię polską na UMCS w Lublinie. Od ponad 20 lat uczy języka polskiego. Mieszka w Warszawie. Nie należy do żadnej grupy literackiej.

Na swoim koncie poetyckim ma kilka wyróżnień i kilka głównych miejsc w różnych konkursach ogólnopolskich, m.in. III miejsce w XX Ogólnopolskim Konkursie Poetyckim „O Złotą Wieżę Piastowską", II miejsce w VIII Ogólnopolskim Konkursie Poetyckim im. Stanisławy Kopiec „O lubeński dzwon", I miejsce w XVI Ogólnopolskim Konkursie Poetyckim „Czarno na Białym", organizowanym w ramach XIV Festiwalu Puls Literatury. Wielokrotnie brała udział w Ogólnopolskich Spotkaniach Literackich Pokoleń w Kruszwicy.

Wiersze pisze od lat szkolnych, z kilkuletnią przerwą na studiowanie polonistyki. Czyni to coraz śmielej, bo dostaje sygnały, że jurorzy „coś" w tych wierszach dostrzegają i dodaje: „Pomyślałam, że nie można cały czas pisać wierszy dla siebie i tylko na konkursy literackie dla trzech jurorów i nagrody; że jestem już na tyle dojrzała, by się otworzyć na czytelnika i krytykę. Pandemia utwierdziła mnie w przekonaniu, że nie wolno odkładać planów, żyjemy tu i teraz". Postanowiła samodzielnie wydać swoją pierwszą książkę poetycką. Wcześniej jednak wysłała pięć wierszy na konkurs im. Janusza Różewicza, który jest adresowany do autorów przed debiutem książkowym. Jej zestaw został nominowany jako jeden z trzech do tej nagrody i choć nie została laureatką, to paradoksalnie ten fakt dodał jej odwagi, by książkę poetycką wydać własnym sumptem. W czerwcu 2022 r. nakładem Wydawnictwa Papierowy Motyl ukazał się jej debiutancki tomik pt. *Wystawiam język.*

Magdalena Sadowska-Maciejewska od kilku lat współpracuje z Bemowskim Centrum Kultury oraz Miejscem Aktywności Lokalnej „Dwa Jelonki", gdzie prowadzi spotkania czytelnicze dla dzieci i młodzieży „Poza kanonem". Wraz z grupą szalonych nauczycielek z całej Polski uczestniczy w projekcie „Emotkowe Pożeracze Smutków" – wspólnie szyją dobro, czyli niepowtarzalne maskotki na cele charytatywne (m.in. na rzecz psychiatrii dziecięcej, WOŚP i dzieci uchodźczych z Ukrainy).

Najcenniejszą wartością jest dla niej rodzina oraz spotkania z ludźmi, rozmowy i przyjaźnie, które rodzą się często dzięki poezji.

Jednym z dwóch wyróżnionych jest **Grzegorz Baczewski** z Warszawy – laureat siedliskiego konkursu z roku 2022, doktor filozofii, teolog, anglista i oczywiście poeta. Wykłada historię filozofii, etykę, estetykę, metafizykę oraz uczy języka angielskiego. Szerzej jego sylwetkę prezentowaliśmy w relacji z 15. edycji naszego konkursu w 2022 roku.

Drugi wyróżniony poeta to **Michał Przyborowski** z Bielska-Białej, który żartobliwie stwierdził, że „urodził się za cztery czwarta w tłusty czwartek, naprzeciwko zoo w Warszawie". Ciągle w drodze. Z zawodu geograf, z zamiłowania kucharz. Wydał do tej pory dwa tomiki wierszy: *Zapomniałem* (2014) i *Planeta małp* (2017). Uwielbia podziwiać przyrodę i miejską architekturę.

Dodatkowo Jury rekomendowało najlepsze wiersze 39 autorów do pokonkursowej publikacji – **Antologii 2024** zatytułowanej ***Tabletki na bezsenność*** opatrzonej wstępem Henryka Radeja.

Oto wykaz autorów w kolejności alfabetycznej, których wiersze zostały umieszczone we wspomnianej wyżej publikacji:

Małgorzata Bernat-Protaziuk (Mińsk Mazowiecki), Artur Boratczuk (Chwarszczany k. Boleszkowic), Andrzej Borzyński (Pabianice), Urszula Bydlińska (Wola Korybutowa Druga k. Siedliszcza), Natasza Cebo-Olszewska (Katowice), Andrzej Chodacki (Parczew), Iwona Chudoba (Chełm), Magdalena Cybulska (Łódź), Maria Jolanta Fraszewska (Zielona Góra), Jerzy Fryckowski (Dębnica Kaszubska), Karol Horodecki (Gdynia), Edyta Jachowicz-Bąk (Ruda Śląska), Aneta Jasłowska (Wrzosowo k. Kamienia Pomorskiego), Katarzyna Kadyjewska (Rzeszów), Beata Kalińska (Cieszyn), Magdalena Kiedel (Kraków), Beata Kołodziejczyk (Warszawa), Marek Kubicki (Łódź), Angelika Kuczarska (Warszawa), Barbara Łubkowska (Kraków), Katarzyna Miarczyńska-Kłeczek (Chrzanów), Bogdan Nowicki (Świętochłowice), Grzegorz Patulski (Nowy Kurzeszyn k. Rawy Mazowieckiej), Anna Piliszewska (Wieliczka), Jacek Podskarbi (Kraków), Bartosz Raś (Ropczyce), Elżbieta Sawuła (Zadąbrowie), Piotr Szelewicz (Susiec), Marcin Sztelak (Czeladź), Adam Szumański (Poznań), Jacek Świłło (Sokołowice k. Oleśnicy), Joanna Tarko (Bath UK), Waldemar Tokarczyk (Nowy Żmigród), Jakub Wasilewski (Koło), Emanuel Wójcik (Kielce), Leszek Wójcik (Lubaczów), Katarzyna Zając (Ozimek), Dariusz Zygadło (Racibórz).

W trakcie biesiady nagrodzone wiersze czytali ich autorzy, a muzyczną oprawę przygotował lokalny zespół *Acustic River.*

Nie zabrakło też wspomnień (cz. IV) prof. Jana Wolskiego o życiu i twórczości Patrona Konkursu – Wacława Iwaniuka. Przy okazji opowiedział historię bohaterskiego czynu strzelca Kazimierza Mazurczaka z Korpusu Ochrony Pogranicza, równolatka Wacława Iwaniuka (rocznik 1912) i również pochodzącego z Chojna Starego. Tenże bohater, 24-letni żołnierz, w walkach wrześniowych w 1939 roku, przez trzy godziny samotnie powstrzymywał na moście w przysiółku Topoliny natarcie niemieckich oddziałów, osłaniając wycofujących się żołnierzy 1 Pułku Karpaty, jednocześnie broniąc Jasła. Po trzech godzinach samotnej walki poległ na posterunku. Ciało młodego strzelca zostało pochowane na cmentarzu w Trzcinicy, a miejscowa ludność objęła opieką jego grób. Most na Ropie od 2010 roku nosi jego imię.

Kolejne edycje siedliskiej imprezy zapewne odsłonią niejedną kartę związaną z losami Patrona Konkursu. Są i będą okazją do przypominania i popularyzowania twórczości wybitnego poety z Chojna Starego. Zachęcam rodziców, dziadków, nauczycieli do odwiedzenia z dziećmi Ławeczki Poety, która znajduje się w centrum Siedliszcza. Jestem przekonany, że nie raz powtórzy się historia małego Stasia opowiedziana przez ks. Kanonika dr Jacka S. Brogowskiego: „Pewnego razu Staś odwiedził z dziadkiem Ławeczkę Wacława Iwaniuka. Usiadł obok Pana Wacława i zapytał: – Dziadku, dlaczego ten Pan nic nie mówi? Na co dziadek odpowiedział: – Za kilka lat, kiedy już dobrze nauczysz się czytać, przyjdziemy tu z książką Pana Wacława i wtedy On przemówi do Ciebie swoimi wierszami".

A zatem do zobaczenia przy ławeczce Pana Wacława.

Waldemar Taurogiński

Burmistrz Siedliszcza Hieronim Zonik wręcza Nagrodę Główną laureatce – Magdalenie Sadowskiej-Maciejewskiej. fot. Natalia Dudek

Osoby nagrodzone z organizatorami i jurorami. Od lewej (siedzą): Grzegorz Baczewski, Magdalena Sadowska-Maciejewska, Michał Przyborowski; od lewej (stoją): Wiesław Prażnowski (Przew. Rady Miejskiej w Siedliszczu), Waldemar Taurogiński – sekretarz jury, współorganizator konkursu, prof. Jan Wolski – przewodniczący jury, Hieronim Zonik - burmistrz Siedliszcza i Henryk Radej – juror fot. Robert Gałan

Osoby nagrodzone z członkami Chełmskiej Grupy Literackiej Lubelska 36. Od lewej (siedzą): Grzegorz Baczewski, Magdalena Sadowska-Maciejewska, Michał Przyborowski; od lewej (stoją): Bartłomiej Chudoba, Danuta Agnieszka Kurczewicz, Waldemar Taurogiński, Teresa Pyc, Robert Gałan, Maria Zaremba, Iwona Chudoba i Danuta Makaruk fot. Natalia Dudek

Magdalena Sadowska-Maciejewska (Warszawa) **NAGRODA GŁÓWNA**

BLACK FRIDAY

w black friday zamiast ostatnich liści
spadł biały śnieg a razem z nim
spadła cena angielskiej herbaty

ktoś zapragnął więcej
i więcej

ktoś dotknął twojej dłoni
chciałeś się zmniejszyć do rozmiarów mrówki
wędrować po opuszkach jej palców
pokonać ludzkie granice
i dotrzeć do miejsc
w których nikt cię nie rozdepce
w biegu
by złapać promocję
na szczęście

trzy w cenie jednego
poradnik gratis
jak żyć z nadmiarem
tego
czego nam brakuje

ROZCZAROWANIA

warto połykać jak tabletki na sen
codziennie
popijać szklanką wody
wznosić toast
za każdą nieprzespaną noc

a najbardziej za tę kiedy jest pełnia
kiedy chmury przesuwają się klatka po klatce
i nie możesz oderwać oczu
od księżyca – tabletki na bezsenność

aż chcesz zrobić zdjęcie
które nigdy nie odda tego co czujesz
gdy po plecach przechodzą ciarki
ani tego jak bardzo w tej chwili wierzysz
że masz szczęście

NIE TYLKO RÓŻE

wciąż jesteś Małym Księciem
róże wciąż mają kolce
do obrony przed zwierzętami
i tym czego nie rozumieją

wciąż doświadczasz ogrodu
pełnego kwiatów
łudząco podobnych do Niej

gościsz na chwilę
na obcych planetach
co wieczór oglądając kolejny
zachód słońca

świat wciąż się zmienia

i nie masz żadnych złudzeń

nie tylko róże są efemeryczne

eprasa.pl 2e4bc2bd4c

CHEŁM. Doceniamy! Dziękujemy! Gratulujemy!

Nasza mistrzyni carvingu

Specjalizująca się w carvingu Agnieszka Mielniczuk to kolejna laureatka wspólnej akcji „Nowego Tygodnia", Stowarzyszenia WeRwA i kwiaciarni Małgońka - „Doceniamy, Dziękujemy", Gratulujemy". W ten sposób nasi Czytelnicy wyróżniają aktywne, inspirujące i realizujące swoje pasje mieszkanki Chełma i regionu.

O **Agnieszce Mielniczuk** i niezwykłych kompozycjach, które „wyczarowuje" z owoców i warzyw na naszych łamach pisaliśmy już kilkukrotnie. Niedawno chełmianka próbowała swoich sił w programie „Mam Talent", a jeszcze wcześniej gościła w Niemczech, gdzie prezentowała swój zawodowy kunszt na zaproszenie Best of Gastronomie, ogólnoświatowej organizacji zrzeszającej najbardziej utalentowanych kucharzy z różnych części globu.

Chełmianka od kilkunastu lat zajmuje się carvingiem, czyli wywodzącą się z krajów Dalekiego Wschodu sztuką rzeźbienia w warzywach i owocach.

- Zaczęło się tak, że moja ówczesna szefowa z targów Euro Gastro przywiozła sprzęt do carvingu. Postanowiłam, że spróbuję... - wspominała w jednej z rozmów z „Nowym Tygodniem".

Dziś na swoim koncie ma wiele zawodowych sukcesów. Jednym z nich było zaproszenie do obsługi uroczystości otwarcia i zamknięcia Igrzysk Europejskich Kraków-Małopolska 2023, gdzie przygotowywała swój serwis dla kilku tysięcy osób. Swego czasu pani Agnieszka startowała też w zawodach. Już z pierwszych z jej udziałem „Ogólnopolskich Zmagań Carvingowych" wróciła z I miejscem w kategorii „Debiut" oraz tytułem drugiego wicemistrza rzeźby carvingowej, a podczas kolejnych konkursów kilkukrotnie stawała na podium. Jak wspomina, nie był to łatwy czas - miała małe dzieci, więc swój carvingowy warsztat doskonaliła głównie nocami, kosztem czasu na sen. Jakiś czas później porzuciła starty w zawodach, ale nie rozwój zawodowy. Dziś prowadzi własną firmę (jej prace można znaleźć na stronie Carving - Dekoracje z Owoców i Warzyw Agnieszka Mielniczuk), ale jak przyznaje rynek na jej usługi, zwłaszcza w naszym regionie, nie jest łatwy. Dobre produkty kosztują, a nie może bazować na tych najtańszych, bo to odbija się na jakości. Poza tym przygotowanie owocowych i warzywnych rzeźb jest bardzo pracochłonne - na wykonanie rzeźbionych kompozycji potrzeba wielu godzin, a profesjonalny serwis owocowy w formie cateringu to praca na cały etat.

Jej specjalnością jest serwis owocowy, gdzie oprócz zachwycających kompozycją świeżych owoców przygotowanych do bezpośredniego spożycia można skosztować: caviar owocowy, shoty czy smothie z owoców brazylijskich. Wciąż szuka nowych pomysłów na to, jak jeszcze udoskonalać i uatrakcyjniać swoje prace. W tym celu sięga po rozwiązania „techniczne" np. podświetlenia, zamknięty obieg wody do tworzenia kaskad czy suchy lód.

Jej praca to także udział w wydarzeniach i projektach w różnych częściach Polski, a także szkolenia, w tym najmłodszych. W swojej ofercie ma m.in. warsztaty skierowane do szkół. Taka „owocowa edukacja" to przede wszystkim frajda, ale także rozwijanie kreatywności, zdolności manualnych i promocja zdrowego żywienia. Poprzez swoją pracę stara się także promować Chełm, a mimo wielu obowiązków i częstych wyjazdów udaje się jej znaleźć czas na wspieranie akcji charytatywnych.

Pani Agnieszka, nie kryje, że bukiet od Nowego Tygodnia, WeRwY i Kwiaciarni Małgońka bardzo ją zaskoczył.

- Jest mi bardzo miło, że moja praca i wysiłek, który w nią w wkładam został dostrzeżony. Nikt mi chyba jeszcze nie podziękował w ten sposób. Częściej to ja daję kwiaty, niż je dostaję - śmieje się pani Agnieszka.

W tym roku chełmianka obchodzi 16-lecie swojej pracy. Życzymy Jej więc jeszcze wielu zawodowych wyzwań, bo jesteśmy pewni, że pani Agnieszka po mistrzowsku sobie z nimi poradzi.

Ci, którzy chcieliby poznać Agnieszkę Mielniczuk osobiście już niedługo, bo 22 czerwca, będą mieli na to szansę. Mistrzyni carvingu będzie jednym z gości organizowanego przez Stowarzyszenie WeRwA i Chełmską Bibliotekę Publiczną Festiwalu Zainteresowań i Umiejętności „Pasje Chełmian". **(w)**

CHEŁM. Bohaterowie Marzeń na bis

Od młodych dla młodych

Ubiegła środa (29 maja) upłynęła w Chełmskiej Bibliotece Publicznej pod znakiem inspirujących spotkań. A to za sprawą Konferencji „Bohaterowie Marzeń". Pomysłodawcą wydarzenia jest Kacper Prus, licealista z Chełma, który chce zachęcać swoich rówieśników, by nie bali się sięgać po marzenia.

Konferencja „Bohaterowie Marzeń" odbyła się w tym roku po raz dugi. Jej cel to stworzenie młodym mieszkańcom naszego miasta przestrzeni do spotkań z ludźmi ze świata sportu, biznesu, nauki i sztuki. Goście opowiadają o swojej drodze do sukcesu, a także o przeciwnościach, z jakimi musieli się na niej zmierzyć.

- Cel konferencji to chęć motywowania i pokazywania różnych stron i możliwości działania w młodym wieku, ale „Bohaterowie Marzeń" to także akcja charytatywna. Osoby zaangażowane w konferencję przeznaczyły ponad 30 różnych rzeczy lub przeżyć na licytację, z której dochód wesprze szczytny cel. To m.in. możliwość skomentowania meczu wprost ze stadionu z profesjonalnym komentatorem albo spacer po Warszawie z Nauczycielem Roku - mówi Kacper.

Licytacje potrwają przez miesiąc od dnia konferencji, a informacje o nich można znaleźć na stronie bohaterowie-marzen.com. W ramach ubiegłorocznej edycji wydarzenia w ten sposób udało się zebrać ok. 3 tys. zł.

W tym roku wśród gości konferencji znaleźli się m.in.: prof. **Józef Zając,** prorektor PANS w Chełmie), **Magdalena Olborska** z Samsung Electronics Polska, który był jednym z partnerów wydarzenia, **Tomasz Flakiewicz**, **Krzysztof Rdest** czy Nauczyciel Roku 2019 - **Zyta Czechowska**. Były też spotkania z młodymi ludźmi, którzy próbują swoich sił w różnych dziedzinach i udowadniają, że nawet w młodym wieku można odnieść sukces i być inspiracją dla innych.

Jak podkreśla Kacper, wydarzenie nie mogłoby się odbyć gdyby nie liczni partnerzy, jego najbliżsi, w tym rodzice i brat, przyjaciele i wszyscy, którzy zaangażowali się w projekt, wierząc, że jest on ważny i potrzebny.

- Bardzo chciałbym im wszystkim podziękować. Bez nich nie byłoby „Bohaterów Marzeń" - mówi Kacper. **(w)**

PAWŁÓW. W tym roku 4 sierpnia

Dopinają Jarmark

Choć do sierpnia pozostało jeszcze sporo czasu, Gmina Rejowiec Fabryczny już pracuje nad swoją flagową imprezą - Jarmarkiem Pawłowskim. W tym roku wydarzenie odbędzie się już po raz XXII, a jej gwiazdą będzie zespół „Kombi Łosowski".

Jarmark Pawłowski to bez wątpienia jedna z najbardziej prestiżowych imprez o charakterze ludowym w województwie lubelskim. Organizowany rokrocznie w pierwszą niedzielę sierpnia na wzór staropolskich jarmarków, promuje sztukę i rzemiosło ludowe, a przede wszystkim ginące zawody. Niezmiennie przyciąga też tłumy odwiedzających.

W tym roku jarmark odbędzie się 4 sierpnia. Urząd Gminy Rejowiec Fabryczny wspólnie z partnerami wydarzenia już pracuje nad tym, aby zapewnić gościom liczne atrakcje. Jak szacują w gminie, w tym roku swoje wyroby będzie prezentować około 200 wystawców. Nie zabraknie również atrakcji w postaci warsztatów i pokazów ginących zawodów, konkursów oraz występów kapel i śpiewaków ludowych, a członkinie kół gospodyń wiejskich zadbają o to, aby w trakcie jarmarku można było się posilić tradycyjnymi swojskimi przysmakami. Gwiazdą imprezy będzie Zespół **„Kombi Łosowski", przed którym wystąpi G7 Music Band.**

Informacje dla wystawców, regulamin imprezy i inne szczegóły dostępne na stronie internetowej UG Rejowiec Fabryczny. **(w)**

eprasa.pl 2e4bc2bd4c

PAWŁÓW. Wernisaż w pięknej oprawie

Co w duszy gra

W sali widowiskowej Gminnego Ośrodka Kultury w Pawłowie odbył się wernisaż wystawy malarstwa Anny Buczko pt. „Co mi w duszy gra". Zaprezentowano 37 obrazów artystki, które powstały w ciągu ostatnich kilku lat.

Obrazy **Anny Buczko** charakteryzują się żywą kolorystyką i ekspresyjną formą. Inspirację artystka najczęściej czerpie z natury - chętnie maluje pejzaże i przyrodę, ale także architekturę, portrety i abstrakcję. W malowaniu odnajduje wielką przyjemność i odskocznię od codziennych spraw. Tworzy w technice oleju i akrylu. Na wernisaż przybyli miłośnicy sztuki, a także przyjaciele i rodzina artystki. Anna Buczko oprowadzała gości po wystawie, opowiadając o swoich inspiracjach i technice malarskiej, a dodatkową atrakcją był występ zespołu Łyszcz z akompaniamentem instruktor **Patrycji Łopacińskiej**. Wystawę „Co mi w duszy gra" można oglądać w GOK-u w Pawłowie do 30 czerwca. **(opr. w, fot. GOK Pawłów)**

Legenda rocka w Chełmie

Chełm znalazł się na mapie trasy koncertowej „A nam nie chce się iść do domu" Lady Pank. 19 lipca w Amfiteatrze Kumowa Dolina będzie można usłyszeć na żywo ulubione hity grupy, takie jak „Zawsze tam, gdzie Ty" czy „Kryzysowa narzeczona".

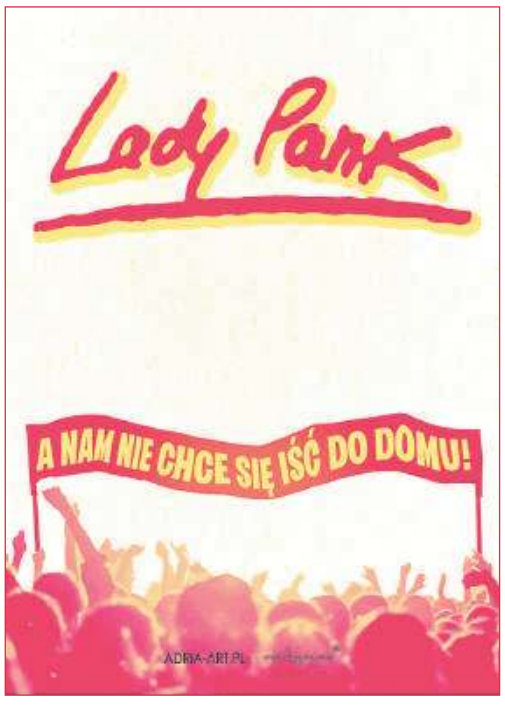

Lady Pank to zespół o bogatej historii, który nadal nie przestaje zaskakiwać. Po ponad 40 latach na scenie wciąż nie brakuje im kreatywności i nowych rozwiązań, które sprawiają, że ich występy na żywo to za każdym razem nowe doświadczenie.
Tego lata Lady Pank wraca z największymi przebojami, by dostarczyć fanom masę pozytywnych emocji. Trasa Lady Pank „A nam nie chce się iść do domu" gwarantuje pełne energii koncerty, które idealnie wpisują się w letni klimat, gdy każdy z nas szuka nieco większych wrażeń - zapewniają organizatorzy.

Dla naszych Czytelników mamy darmowe wejściówki na to wydarzenie. Konkurs, w którym do wygrania będą bilety, ogłosimy tuż przed koncertem. A zatem śledźcie i czytajcie „Nowy Tydzień"!

CHEŁMSKI AFISZ KULTURALNY

REPERTUAR
CKF „Zorza" w Chełmie
(seanse w Kinie Zorza, ul. Strażacka)

3 czerwca, poniedziałek
13:00 Garfield
15:15 Garfield
17:30 Garfield
19:30 Furiosa: Saga Mad Max - 2D dubbing

4 czerwca, wtorek
13:00 Garfield
15:15 Garfield
17:30 Garfield
19:30 Furiosa: Saga Mad Max - 2D napisy

5 czerwca, środa
13:00 Garfield
15:15 Garfield
17:30 Garfield
19:30 Furiosa: Saga Mad Max - 2D dubbing

6 czerwca, czwartek
13:00 Garfield
15:15 Garfield
17:30 Garfield
19:30 Furiosa: Saga Mad Max - 2D napisy

7 czerwca, piątek
13:00 Garfield
15:15 Garfield
17:30 Garfield
19:30 Do usług szanownej pani

8 czerwca, sobota
11:00 Garfield
13:00 Garfield
15:00 Furiosa: Saga Mad Max
18:00 Garfield
20:00 Furiosa: Saga Mad Max - 2D dubbing

9 czerwca, niedziela
11:00 Garfield
13:15 Garfield
15:30 Do usług szanownej pani
18:00 Garfield
20:15 Furiosa: Saga Mad Max - 2D napisy

Znajdź swoich przodków

Chełmska Biblioteka Publiczna zaprasza młodzież szkolną, nauczycieli i wszystkich zainteresowanych mieszkańców miasta na prelekcję pt. „Znajdź swoich przodków", w ramach cyklu spotkań z regionalistami „Poznaj historię swojego miasta". Wykład zaplanowano w sali widowiskowej ChBP (ul. Partyzantów 40) 10 czerwca br. w godzinach 10.00-12.00, a poprowadzi go **Żaneta Wasyjczuk**, starszy archiwista, pracownik Archiwum Państwowego w Lublinie - Oddział w Chełmie. Cykl „Poznaj historię swojego miasta" objął patronatem Prezydent Miasta Chełm. Zgłoszenia udziału grup zorganizowanych należy kierować do Działu Zbiorów Regionalnych i Czytelni ChBP pod nr tel. 82 563 95 05 (w godz. 8.00-15.30).

„Pasja i kariera": spotkanie z Wiesławem Drabikiem i Mirosławem Majewskim

Chełmska Biblioteka Publiczna zaprasza młodzież szkół ponadpodstawowych oraz uczniów klas 7-8 szkół podstawowych, a także wszystkich zainteresowanych na szóste spotkanie w ramach cyklu „Pasja i kariera". Spotkanie zaplanowano 6 czerwca br. o godz. 9.00 w sali widowi-

skowej ChBP, a gośćmi wydarzenia będą: **Wiesław Drabik** i **Mirosław Majewski**. Wiesław Drabik jest podróżnikiem, żeglarzem, pilotem oraz wykładowcą Państwowej Akademii Nauk Stosowanych w Chełmie, autorem książki podróżniczej „Dogonić horyzont", biegłym sądowym, kapitanem żeglugi wielkiej, właścicielem jachtu „Drabi", przedsiębiorcą. Mirosław Majewski - dziennikarz radiowy, aktor teatralny i filmowy, długoletni instruktor Studia Teatru Wyobraźni w Młodzieżowym Domu Kultury w Chełmie, trener chełmskich strzelców sportowych. Zaczynał pracę radiowca w Radiu Bon Ton, obecnie pracuje w Radiu Lublin. Na spotkanie jest wstęp wolny, zgłoszenia grup szkolnych pod nr tel. 82 564 26 55. Spotkanie objęli honorowym patronatem: **Anna Dąbrowska-Banaszek** - Poseł na Sejm RP oraz **Jakub Banaszek** - Prezydent Miasta Chełm. Realizatorami projektu są: Chełmska Biblioteka Publiczna oraz Chełmski Dom Kultury. W ramach przedsięwzięć organizowane są spotkania z osobami pochodzącymi z Chełma, które odniosły sukces w różnych dziedzinach życia zawodowego i realizują swoje hobby. Gośćmi kolejnych wydarzeń są artyści, naukowcy, społecznicy oraz przedstawiciele różnych zawodów.

Pokaż swoją pasję lub umiejętność

Stowarzyszenie WeRwA zaprasza do udziału w drugiej edycji festiwalu-kiermaszu „Zainteresowania! Hobby! Pasje!". Impreza odbędzie się w sobotę 22 czerwca w godz. 11.00-14.00 w Chełmskiej Bibliotece Publicznej przy ul. Partyzantów. Organizatorzy zapraszają wszystkich, którzy chcą pokazać swoje hobby, podzielić się swymi zainteresowaniami, zaprezentować swoje umiejętności czy zarazić swoją pasją w każdej formule aktywności. Podczas imprezy będzie można również nabyć oryginalne rękodzieło i inne ciekawe przedmioty. Udział w imprezie jest bezpłatny - i dla wystawców, i dla publiczności. Osoby chętne do udziału w imprezie proszone są o kontakt z organizatorami - tel. 502 342 117, e-mail stowwerwa@wp.pl lub w wiadomości prywatnej na fanpagu Stowarzyszenia WeRwA na Facebooku. Partnerami wydarzenia są Lubelskie Smakuj Życie, EMKA S.A., Metro Reklama i Chełmska Biblioteka Publiczna.

Koncert Bartka Kazimierczaka

9 czerwca o godz. 18.00 Chełmski Dom Kultury zaprasza na koncert promujący autorską płytę **Bartka Kazimierczaka** pt. „Uszy". Oprócz piosenek z albumu, usłyszymy starsze kompozycje, a także kilka coverów, między innymi **Leonarda Cohena** i **Toma Waitsa**. Koncert, podobnie jak płyta, utrzymany będzie w stylistyce łączącej piosenkę poetycką z amerykańską muzyką folk i country. Wokaliście na scenie towarzyszył będzie zespół w składzie: **Michał Lewartowicz** - gitary, **Piotr Kierski** - gitara basowa, **Bogdan Depta** - instrumenty klawiszowe, **Paweł Pikus** - gitara, **Aleksandra Bednarek** - perkusja, **Basia Szarwiło** - śpiew, **Ania Bieńkowska** - śpiew, **Krzysztof Łukasik** - śpiew.

Przedsmak lata

To będzie magiczny wieczór pełen muzyki, tańców i radości. 14 czerwca Chełmski Dom Kultury zaprasza na „Noc Kupały", czyli wydarzenie nawiązujące do dawnych wierzeń Słowian i czasu letniego przesilenia słońca. O repertuar zadba Zespół Pieśni i Tańca Ziemi Chełmskiej. Warto zarezerwować sobie czas i wziąć udział w tym wydarzeniu, bo jak głosi stare polskie przysłowie „... kto na noc sobótki nie przybywa, tego cały rok głowa pobolewa". Start godz. 18, bilety - 30 zł.

Przyroda z bliska

Muzeum Ziemi Chełmskiej zaprasza na warsztaty przyrodnicze „Wyjdźmy w teren! Przyroda Chełmskich Torfowisk Węglanowych". Warsztaty odbędą się 8 i 15 czerwca w Ośrodku Edukacyjno-Muzealnym w Brzeźnie i na Chełmskich Torfowiskach Węglanowych.
Wydarzenie będzie obejmować cztery warsztaty terenowe z zakresu etnobotaniki, entomologii i ornitologii. Warsztaty etnobotaniczne poprowadzi profesjonalny etnobotanik Karol Szurdak. Na co dzień dzieli się swoją wiedzą o roślinach prowadząc warsztaty etnobotaniczne między innymi dla: Małopolskiego Instytutu Kultury, Stowarzyszenia Klub Gaja, Centrum Nauki Kopernik itp. Informacje o nich zamieszcza na facebookowej stronie „Etnobotanika w praktyce".
Warsztaty entomologiczne poprowadzą Paweł Buczyński i Agnieszka Tańczuk zajmujący się badaniami nad ważkami i motylami na Uniwersytecie Marii Curie-Skłodowskiej w Lublinie. Z kolei w ornitologiczne ciekawostki wprowadzi nas **Jakub Orłowski**, który jako Inspektor Bywak prowadzi warsztaty przyrodnicze dla dzieci, dorosłych oraz seniorów. Jest współzałożycielem leśnego przedszkola - Leśnej Bazy NaTurka w Turce pod Lublinem.
Warsztaty są bezpłatne, skierowane do rodzin z dziećmi oraz osób dorosłych. Liczba miejsc ograniczona! Obowiązują zapisy. Więcej szczegółowych informacji oraz formularz na stronie Muzeum w zakładce Edukacja Lekcje Muzealne.

Nie lada wernisaż!

Już 5 czerwca o godz. 18 w Chełmskiej Bibliotece Publicznej im. Marii Pauliny Orsetti przy ul. Partyzantów 40 otwarcie wystawy Pracowni Artystycznej NIE LADA SZTUKA prowadzonej przez Małgorzatę Pięgel i Elizę Kalman. Wystawa jest podsumowaniem pracy dzieci i młodzieży od początku działalności pracowni. Zapraszamy w imieniu organizatorów. Warto zobaczyć i docenić młodych twórców! **(opr. mo, w)**

eprasa.pl 2e4bc2bd4c

Pilotaż także w Chełmie i Krasnymstawie

Dzień po tylko do kilku aptek

Ministerstwo Zdrowia rozpoczęło realizację pilotażowego programu, zakładającego wydawanie przez farmaceutów recept na tzw. tabletki „dzień po". W naszym regionie przystąpiły do niego tylko cztery apteki - trzy w Chełmie i jedna w Krasnymstawie.

Z początkiem maja br. weszło w życie rozporządzenie Ministra Zdrowia dotyczące pilotażowego programu usług farmaceutycznych z zakresu zdrowia reprodukcyjnego. Na jego podstawie także farmaceuci, a nie jak było do tej pory tylko lekarze, mogą wystawić recepty na tzw. tabletki „dzień po".

Przyjęta przez sejm i senat na początku br. nowelizacja ustawy w sprawie antykoncepcji awaryjnej, zakładająca dostęp do tabletek „dzień po" (zawierających octan uliprystalu) dla osób powyżej 15. roku życia bez konieczności okazania recepty, została zawetowana przez prezydenta **Andrzeja Dudę**. Decyzję tę jego kancelaria tłumaczyła m.in. wolą poszanowania konstytucyjnych praw i standardu ochrony zdrowia dzieci. Minister zdrowia **Izabela Leszczyna** w marcu br. zapowiadała, że ma „plan B", a wkrótce potem ogłosiła, że te kwestie będzie regulować rozporządzenie.

- Przygotowaliśmy rozwiązanie, które nie jest idealne, ale jedyne możliwe i zgodne z prawem. Pilotaż nie tylko ułatwia dostęp do antykoncepcji awaryjnej, ale jest też programem edukacyjnym. To bezpieczna tabletka z punktu widzenia medycznego i akceptowalna z punktu widzenia etycznego - mówiła minister.

Apteki, które chcą świadczyć usługi wystawiania recept, mogą podpisywać umowy z Narodowym Funduszem Zdrowia. W województwie lubelskim jak dotąd zdecydowało się na to 18 podmiotów, w tym trzy apteki z Chełma (Apteka - ul. Szpitalna 38, Apteka Centrum - Lubelska 8, Same Dobre Apteki - Apteka Centrum - Szpitalna 47); w Krasnymstawie jedna (Apteka Eskulap - Okrzei 15/5).

W aptekach, które przystąpią do programu, farmaceuta będzie mógł wystawić receptę na antykoncepcję awaryjną, która zawiera w swoim składzie octan uliprystalu. To substancja, która hamuje lub opóźnia owulację. Wystawienie recepty musi być uzasadnione stanem zdrowia pacjentki związanym z ryzykiem nieplanowanej ciąży, dlatego farmaceuta będzie zobligowany do przeprowadzenia wywiadu z pacjentką. Ma się on odbywać w oddzielnym pomieszczeniu. Powinien także zweryfikować wiek (antykoncepcja awaryjna jest dostępna dla osób powyżej 15. roku życia) na podstawie dokumentu ze zdjęciem. Pilotaż programu potrwa do 30 czerwca 2026 r. **(w)**

CHEŁM. Rozstawią w mieście sprzęt ratujący życie

Defibrylatory na wszelki wypadek

Dziesięć ogólnodostępnych, automatycznych defibrylatorów wkrótce pojawić ma się w różnych miejscach Chełma. Urzędnicy czekają na odpowiedzi od rad osiedli odnośnie lokalizacji sprzętu.

Departament Spraw Obywatelskich Urzędu Miasta Chełm planuje rozpoczęcie prac nad realizacją projektu pod nazwą „Defibrylatory w przestrzeni publicznej miasta Chełm". Chodzi o zakup i montaż 10 ogólnodostępnych, zewnętrznych i automatycznych defibrylatorów AED w ramach X edycji budżetu obywatelskiego. Defibrylatory mają być rozmieszczone w dziesięciu strategicznych miejscach, tj. po jednym na każdym z chełmskich osiedli. Urzędnicy wysłali do przedstawicieli rad osiedli pisma, w których proszą o wskazanie proponowanej lokalizacji zamontowania urządzeń. W ratuszu czekają na informacje zwrotne od rad osiedlowych, ale zgłoszone lokalizacje będą jeszcze analizowane ze służbami. Urzędnicy informują, że defibrylatory mają być zamontowane w widocznym miejscu tak, aby niezależnie od pory dnia i nocy mieszkańcy - nawet ci nie umiejący udzielać pierwszej pomocy - mogli skorzystać z nowoczesnego urządzenia.

Zewnętrzny, automatyczny defibrylator AED analizuje rytm pracy serca poszkodowanego. Jeśli urządzenie zdecyduje, że konieczna jest defibrylacja, kieruje impuls elektryczny za pomocą elektrod i pomaga przywrócić prawidłowy rytm serca. To sprzęt automatyczny, który może być używany przez osobę bez wykształcenia medycznego. **(mo)**

CHEŁM. Jedni mają, inni chcieliby mieć

Źródełko w każdej szkole

Montaż we wszystkich chełmskich szkołach źródełek, z których uczniowie mogliby pić wodę, postuluje radny Piotr Jabłoński. Miasto nie mówi nie, ale pieniędzy na realizację tego pomysłu na razie nie ma.

- Część chełmskich szkół posiada tzw. źródełka wodne. Wiadomo, klimat się zmienia, jest gorąco, a dzieci czasem zapomną wziąć z domu picie. Czy jest szansa zaopatrzyć w takie instalacje te szkoły, które jeszcze ich nie posiadają? Jaki byłby tego koszt? - pytał na ubiegłotygodniowym posiedzeniu Komisji Oświaty, Kultury i Sportu radny **Piotr Jabłoński** (KR KO).

Źródełka z pitną wodą to rozwiązanie coraz częściej spotykane w szkołach. Dzięki nim uczniowie mogą zrezygnować z dźwigania wody do picia z domu. Urządzenie pozwalają na bezpośrednie picie wody z zachowaniem zasad higieny lub napełnianie własnych butelek czy bidonów. To nie tylko oszczędność, ale także ekologia i mniej plastikowych śmieci.

Jak poinformował radnych **Radosław Wnuk**, dyrektor Departamentu Architektury, Geodezji i Inwestycji UM Chełm, poidełka, które już istnieją, wykonano w ramach projektu realizowanego z zewnętrznych środków, a na wykonanie kolejnych ratusz nie ma funduszy.

- Obecnie takiego projektu nie realizujemy. Nie mamy też na to zabezpieczonych środków bieżących, ale gdyby się pojawiły, być może byłoby to realizowane. Koszt wykonania takiego źródełka to kilka tysięcy złotych. Wchodzą w to prace związane z przebudową instalacji wodociągowej i kanalizacyjnej, bo nadmiar wody należy odprowadzić, prace związane z ułożeniem glazury i montaż urządzenia - wyjaśniał dyrektor. **(w)**

PRYWATNY GABINET NEUROLOGOPEDYCZNY
Ada Wróblewska
• terapia dzieci i dorosłych
• diagnoza i Indywidualna Stymulacja Słuchu Metodą Johansena IAS
PRZYCHODNIA NR 1 W CHEŁMIE
UL. WOŁYŃSKA 11, ✆ 661 418 886

NOWOŚĆ! NIEWIDOCZNE NAKŁADKI ORTODONTYCZNE Invisalign
Leczenie dzieci i dorosłych
Aparaty zdejmowane i stałe
SPECJALISTA ORTODONTA lek. Dent. Dominika Grabowska - Miazek
rejestracja: 502 508 888

SPECJALISTA CHIRURGII I UROLOGII
lek. med. Lech DZIEDZIC
Przyjmuje: wtorki od godz. 15:00
Rejestracja: 82 569 90 11; 661 660 236
Chełm, ul. Szpitalna 47
- Przychodnia Centrum -

PROTEZY ZĘBOWE ELASTYCZNE CAŁKOWITE SILIKON
tech. Tomasz JANIAK
NAPRAWY - WYKONAWSTWO
Chełm, Lutosławskiego 4/16
Demos / obok antyków
czynne: wtorek od 8^30 do 18^00
środa - piątek od 11^00 do 17^00 protetykachelm.pl
✆ 500 338 200

GABINET ZDROWIA PSYCHICZNEGO
Przychodnia Centrum
Dr n. med. Marek Daniłosio
specjalista psychiatra, psychoterapeuta, specjalista psychiatra dzieci i młodzieży
22-100 Chełm, ul. Szpitalna 47, tel. 82 569 90 10, 82 569 90 11
www.przychodniacentrum.com

GABINET ZDROWIA PSYCHICZNEGO
Lek. med. Piotr Skubis
Specjalista psychiatra
Specjalista terapii środowiskowej
Psychoterapeuta
Chełm, ul. Mickiewicza 41
tel. 606 255 456
przyjmuje w poniedziałki od godz. 15^00
(także wizyty domowe)

LEK. TOMASZ WOJEWODA
SPEC. GINEKOLOG - POŁOŻNIK
KOMPLEKSOWA OPIEKA POŁOŻNICZO-GINEKOLOGICZNA
USG, KTG, cytologia
Przyjmuje poniedziałek 16.00-18.00
Chełm, ul. Wołyńska 32
REJESTRACJA
tel. 82 563 13 53, 82 565 13 53
www.nzozlekdent.pl

Gabinet Chirurgii Ogólnej i Proktologicznej
lek. Rafał Domagała
SPECJALISTA CHIRURG
Chełm, ul. Szpitalna 37/ Novena Clinica
Czynny w środy 15.30 - 19.30
Rejestracja tel.: 691 984 545
www.chirurg-chelm.pl

Od teraz zapisy na badania laboratoryjne
CENTRUM LUXMED MEDYCZNE
w Chełmie i Krasnymstawie
Chełm
• Plac Kupiecki 12
• ul. Szymanowskiego 6
• ul. Piłsudskiego 11B
tel. 82 540 80 51
Krasnystaw
• ul. Czysta 3
tel. 82 540 80 41
NOWOŚĆ

DIAGNOSTYKA laboratoria medyczne ...więcej niż wynik
www.diagnostyka.pl
Największa sieć laboratoriów medycznych w Polsce
...blisko Ciebie
Zapraszamy do Punktu Pobrań:
Chełm, al. 3-go Maja 22 (lok. 3)
poniedziałek - piątek 7.30-11.00
sobota 8.00-11.00

PRACOWNIA PROTETYCZNA
tech. dent. Jadwiga Branecka-Kania
WYKONAWSTWO I NAPRAWA PROTEZ
poniedziałek – piątek 10.00 -16.00
Chełm, Plac Kupiecki 10 (II piętro)
tel. 606-902-148

PUNKT POBRAŃ BADAŃ LABORATORYJNYCH W CHEŁMIE
ul. Szymanowskiego 3
Dla naszych Pacjentów, którzy zrealizują badania w ramach programu PROFILAKTYKA 40 PLUS w Punktach Pobrań ALAB laboratoria, przygotowaliśmy ofertę uzupełniającą, która umożliwia realizację badań spoza programu ze zniżką -20%
PON. – PT. 7:00 - 11:30
tel. 82 500 05 50
ALAB laboratoria oznacza wiarygodność

KANA Katarzyna Kołodyńska
Pobieranie badań laboratoryjnych w domu pacjenta
- podstawowe badania krwi i moczu
- hormony, markery
- autoimmunologia, testy alergiczne
tel. 607 572 909
BADANIA WYKONYWANE W LABORATORIUM LUXMED W LUBLINIE

eprasa.pl 2e4bc2bd4c

TELEWIDZ

PROGRAM TELEWIZYJNY 3.06.–9.06.2024

PONIEDZIAŁEK

PRZYGODOWY

Banita

21.00 TV 4

Następca cesarskiego tronu Chin staje się celem zamachu, który zorganizował jego starszy brat. Książę zmuszony jest do ucieczki. Jego jedyną nadzieją pozostaje Jacob, zmęczony walką wojownik.

KANADA/CHINY/USA/FRANCJA/AUSTRALIA/LUKSEMBURG 2014, REŻ. NICK POWELL, WYK. HAYDEN CHRISTENSEN, NICOLAS CAGE

WTOREK

SENSACYJNY

Jack Reacher: Nigdy nie wracaj

20.05 POLSAT

Major Susan Turner pada ofiarą oskarżeń o zdradę kraju. Jack Reacher chce pomóc koleżance i znaleźć dowody na jej niewinność. Prowadząc śledztwo, wpada na trop rządowego spisku.

USA/CHINY 2016, REŻ. EDWARD ZWICK, WYK. TOM CRUISE, COBIE SMULDERS, ALDIS HODGE, DANIKA YAROSH, PATRICK HEUSINGER

ŚRODA

BIOGRAFICZNY

Gwiazdy

22.15 TVP 1

Śląsk, przełom lat 60. i 70. Piłkarz Jan Banaś przyjaźni się z Ginterem. Koledzy grają w dwóch różnych klubach: Polonii Bytom i Górniku Zabrze. Oprócz tego obaj walczą o sympatię pięknej Marleny.

POLSKA 2017, REŻ. JAN KIDAWA-BŁOŃSKI, WYK. MATEUSZ KOŚCIUKIEWICZ, SEBASTIAN FABIJAŃSKI, KAROLINA SZYMCZAK

CZWARTEK

KOMEDIODRAMAT

Diabeł ubiera się u Prady

20.00 POLSAT

Młoda dziewczyna zdobywa upragnioną pracę w jednym z najbardziej prestiżowych nowojorskich magazynów poświęconych modzie. Pech w tym, że jej bezwzględna szefowa to kobieta z piekła rodem.

USA 2006, REŻ. DAVID FRANKEL, WYK. MERYL STREEP, ANNE HATHAWAY, EMILY BLUNT, STANLEY TUCCI, SIMON BAKER

PIĄTEK

FANTASY

Fantastyczne zwierzęta i jak je znaleźć

20.00 TVN

Rok 1926. Newt Scamander powraca z wyprawy badawczej, podczas której musiał odnaleźć i opisać jak najwięcej gatunków fantastycznych zwierząt. Po drodze mężczyzna zatrzymuje się w Nowym Jorku.

WIELKA BRYTANIA/USA 2016, REŻ. DAVID YATES, WYK. EDDIE REDMAYNE, KATHERINE WATERSTON, ALISON SUDOL

SOBOTA

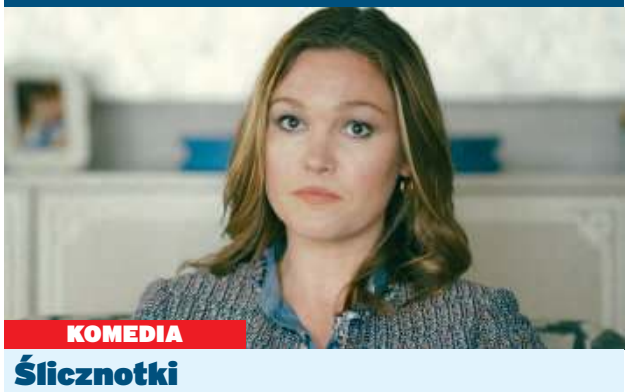

KOMEDIA

Ślicznotki

22.50 TVP 2

Nowy Jork, 2008 rok. Destiny i Ramona pracują w klubie nocnym. Kobiety boleśnie odczuwają skutki kryzysu finansowego. Chcą zemścić się na pracownikach Wall Street, których winią za swoją sytuację.

USA 2019, REŻ. LORENE SCAFARIA, WYK. CONSTANCE WU, JENNIFER LOPEZ, JULIA STILES, KEKE PALMER, LILI REINHART

PONIEDZIAŁEK 3 CZERWCA

TVP 1

04.50 Klan (4352); Dziedzictwo (287)
06.05 Złoty chłopak (190) - serial, Tur.
07.00 Transmisja mszy świętej
07.30 Studio Raban - magazyn, Polska
08.00 Wydział kryminalny Kitzbühel (85)
08.50 Ranczo 8 (95) - serial obycz., Pol.
09.45 Komisarz Alex 2 (21) - serial, Pol.
10.40 Ojciec Mateusz (7) - serial, Polska
11.35 Korona królów. Jagiellonowie (173)
12.10 Agrobiznes, Agropogoda
12.35 Magazyn rolniczy - mag. rolniczy
12.55 Zaloty wśród zwierząt (2/5)
14.00 Złoty chłopak (191) - serial, Turcja
14.55 Jaka to melodia?
15.35 Gra słów. Krzyżówka - teleturniej
16.05 Dziedzictwo (288) - serial, Turcja
17.00 Teleexpress, Pogoda
17.20 Audycje komitetów wyborczych
17.55 Klan (4353); Leśniczówka (907)
18.55 Jeden z dziesięciu - teleturniej
19.30 Program informacyjny 19.30 - inf.
19.55 Pytanie dnia, Pogoda, Sport
20.18 Reporterzy - magazyn reporterów
20.30 Teatr Telewizji: Namiętna kobieta - sztuka Kay Mellor, Polska 2009
22.20 Świat bez fikcji: 1989 - film dokumentalny, Polska 2014
23.35 Balans bieli - pr. religijny
00.20 Ujarzmić piekło - film sensacyjny, USA 1968, reż. Andrew V. McLaglen
02.30 Miłość w genach - komedia, Wielka Brytania 2019
04.10 Tacy byliśmy - cykl reportaży
04.40 Zakończenie programu

TVP 2

04.35 Na dobre i na złe (814): Czyj ty jesteś? - serial obyczajowy, Polska
05.30 M jak miłość (1586) - serial, Pol.
06.25 Dobre historie: Czułość serca
06.55 Rodzinka.pl (209): Normalna polska rodzina - serial kom., Pol.
07.30 Pytanie na śniadanie
11.15 Okrasa łamie przepisy: Smak pędów sosny - magazyn, Pol. 2020
11.50 Barwy szczęścia (3014) - serial
12.30 Koło fortuny - teleturniej, Polska
13.15 Akacjowa 38 (353) - telen., Hiszp.
14.05 Va banque - teleturniej, Polska
14.35 Na sygnale (583): Historie małżeńskie - serial fab.-dok., Polska
15.05 Na dobre i na złe (910): Pełne zaufanie - serial obycz., Polska
16.00 Koło fortuny; Familiada
17.15 Zakazany owoc (478) - telen., Tur.
18.05 Audycje komitetów wyborczych
18.45 Akacjowa 38 (391) - telen., Hiszp.
19.35 Barwy szczęścia (3014) - serial
20.10 Barwy szczęścia (3015) - serial
20.40 Przepis dnia - magazyn
20.55 Będziemy mieszkać razem (4/6)
21.55 Na sygnale (584) - serial, Polska
22.30 Panorama - program informacyjny
23.10 Izabela, królowa Hiszpanii (13)
00.10 Midsommar. W biały dzień - horror, USA/Szwecja 2019, reż. Ari Aster
02.45 O mnie się nie martw 10 (10/13)
03.45 Tajemnica anioła - thriller, Australia/USA 2019, reż. Kim Farrant
05.25 Zakończenie programu

POLSAT

04.40 Disco Gramy - muz., Polska 2024
05.25 Telezakupy TV Okazje - magazyn
06.00 Nowy dzień z Polsat News - inf.
08.40 Malanowski i partnerzy (789): Czerwona walizka - serial, Polska
09.10 Malanowski i partnerzy (790): Uchodźca - serial fab.-dok., Polska
09.40 Sekrety rodziny (154): Za winy przodków - serial paradok., Polska
10.40 Dlaczego ja? (841): Płacz dziecka na złomowisku - serial, Polska
11.40 Gliniarze (748): Pomysł na życie
12.50 Wydarzenia - program inf.
13.10 Na ratunek 112 (773) - serial, Pol.
13.40 Trudne sprawy (1288) - serial, Pol.
14.40 Dlaczego ja? (1119) - serial, Polska
15.50 Wydarzenia, Pogoda
16.15 Interwencja - mag. reporterów
16.30 Na ratunek 112 (634) - serial, Pol.
17.00 Gliniarze (943) - serial, Polska
18.00 Pierwsza miłość (3827) - serial
18.50 Wydarzenia - program inf.
19.25 Gość „Wydarzeń" - public.
19.45 Sport, Pogoda
20.05 Death Race: Wyścig śmierci - film sensacyjny, USA/Niemcy/Wielka Brytania 2008, reż. Paul W.S. Anderson, wyk. Jason Statham
22.30 Opancerzony - film sensacyjny, USA 2009, reż. Nimród Antal
00.15 Nocny patrol - film kryminalny, USA 2019, reż. Joel Souza
02.40 Nasz nowy dom - reality show
03.50 Zjedz Alaskę - magazyn, Pol. 2010

TVN

05.40 Uwaga! - magazyn reporterów
05.55 Ukryta prawda (951) - serial, Pol.
06.50 Kuchenne rewolucje: Brańsk, restauracja Quatro - rozr., Pol. 2017
07.45 Dzień Dobry TVN - magazyn
11.30 Kuchenne rewolucje: Ostróda, Fang Youn - rozr., Polska 2017
12.35 Ukryta prawda (1005) - serial
13.40 Ukryta prawda (976) - serial, Pol.
14.40 Szpital (899) - serial paradok., Pol.
15.45 Doradca smaku - magazyn
15.50 Kuchenne rewolucje: Szklarska Poręba, Kanion - rozr., Polska 2017
16.55 Ukryta prawda (1009) - serial
18.00 Detektywi (76) - serial, Polska
19.00 Fakty - program informacyjny
19.40 Sport
19.45 Raport Roland Garros - magazyn
19.50 Pogoda - program informacyjny
19.55 Uwaga! - magazyn reporterów
20.10 Doradca smaku - magazyn
20.15 Na Wspólnej (3828) - serial, Pol.
20.55 Milionerzy - teleturniej, Pol. 2023
21.35 Podwodna pułapka - thriller, Wielka Brytania/USA/Dominikana 2017
23.25 Pakt (1/6) - serial sensac., Polska
00.50 Co za tydzień - magazyn
01.25 Dowody zbrodni 7 (14/22)
02.20 The Traitors. Zdrajcy - rozr.
03.30 Szpital (207) - serial paradok., Pol.
04.15 Uwaga! - magazyn reporterów
04.30 Nauka jazdy 3 - rozr., Polska 2018
04.55 Recepta na stary dom - rozr.
05.15 Jak to jest zrobione? (21/26)

TV 4

06.00 Łowcy skarbów. Kto da więcej?
07.00 Łowcy skarbów. Kto da więcej?
08.00 Bogaty dom - biedny dom
09.00 Dlaczego ja? (889) - serial, Polska
10.00 Dlaczego ja? (890) - serial, Polska
11.00 Trudne sprawy (996): Znajomy z sanatorium wywraca życie Jadwigi do góry nogami - serial, Pol.
12.00 Trudne sprawy (997): Kryzys wieku średniego powodem życiowych zmian 42 latka - serial
13.00 Policjantki i Policjanci (338)
14.00 Gliniarze (523): Autobus - serial
15.00 Na ratunek 112 (485): Brudny układ - serial paradok., Polska
15.30 Na ratunek 112 (486): Dzieciaki z osiedla - serial paradok., Polska
16.00 Policjantki i Policjanci (699)
17.00 Policjantki i Policjanci (700)
18.00 Łowcy skarbów. Kto da więcej?
19.00 Policjantki i Policjanci (1172)
20.00 Sprawiedliwi - Wydział Kryminalny (815) - serial krym., Polska
21.00 Banita - film przygodowy, Kanada/Chiny/USA/Francja/Australia/Luksemburg 2014, reż. Nick Powell
23.20 Wpół do śmierci 2 - film sensacyjny, USA 2007, reż. Art Camacho
01.05 Love Island. Wyspa miłości
02.05 Śmierć na 1000 sposobów (12)
02.35 Interwencja - mag. reporterów
02.55 SuperLudzie (1) - serial dok., Pol.
03.25 SuperLudzie (5, 6) - serial dok.
05.30 Telezakupy TV Okazje - magazyn

TVN SIEDEM

05.15 Szkoła (713) - serial paradok., Pol.
06.15 Szkoła (469) - serial paradok., Pol.
07.10 Szpital (762) - serial paradok., Pol.
08.10 Ukryta prawda (1134) - serial, Pol.
09.10 Ukryta prawda (887) - serial, Pol.
10.15 Ukryta prawda (888) - serial, Pol.
11.20 W-11 - Wydział Śledczy (668): Zamordowani we śnie - serial, Polska
12.00 W-11 - Wydział Śledczy (669): Bursa - serial fab.-dok., Polska
12.45 Szpital (292) - serial paradok., Pol.
13.50 Sąd rodzinny (186) - serial, Polska
14.50 Sędzia Anna Maria Wesołowska (625) - serial fab.-dok., Polska
15.50 Sędzia Anna Maria Wesołowska (626) - serial fab.-dok., Polska
16.55 Szpital (756) - serial paradok., Pol.
17.55 Szpital (757) - serial paradok., Pol.
18.55 Ukryta prawda (1221) - serial, Pol.
20.00 To nie tak, jak myślisz, kotku - komedia, Polska 2008, reż. Sławomir Kryński, wyk. Katarzyna Figura
22.25 Bękarty wojny - dramat wojenny, USA/Niemcy 2009, reż. Quentin Tarantino, wyk. Brad Pitt
01.25 Medium z Long Island
02.00 Żyjąc z potworem (3/6) - serial
02.50 Mój sąsiad morderca 8 (2/20)
03.40 Druga strona medalu: Alicja Tysiąc - talk-show, Polska 2009
04.10 Druga strona medalu 2: Anna Komorowska - talk-show, Pol. 2010
04.35 Druga strona medalu 2: Jan Mela - talk-show, Polska 2010

TV PULS

06.00 Nash Bridges (1, 2) **08.00** Kobra - oddział specjalny (5, 6): Strach; Gol **10.00** Zbuntowany anioł (217, 218) **12.00** Zaklinaczka duchów (15, 16) **14.00** Lombard. Życie pod zastaw 8 (414, 415) **16.00** Rodzinny interes (14, 15): Wojna rozwodowa; Fałszywy przyjaciel **18.00** Lombard. Życie pod zastaw 14 (778) **19.00** Lombard. Życie pod zastaw 13 (666) **20.00** Krzyżowy ogień - film sensacyjny, USA 2011 **22.00** Operacja: Zemsta - film sensacyjny, Wielka Brytania 2018 **23.55** Arbitraż - thriller, USA/Polska 2012 **02.00** Dzielnica strachu 6 (261) **03.00** Lombard. Życie pod zastaw 8 (414) **04.00** Zobacz to!: Taki jest świat 9

PULS 2

11.45 Tomek i przyjaciele: Naprzód lokomotywy! 25 (10) **12.00** Milo (42, 43) **12.35** Dinopociąg (17) **13.10** Blue 2 (37, 38) **13.35** Blaze i Megamaszyny 7 (6) **14.00** Monster High (9) **14.35** Mustang: Duch wolności 2 (3) **15.00** Miraculous: Biedronka i Czarny Kot 5 (24, 25) **15.55** Blue 2 (34, 35, 36) **16.35** Smerfy 2 (40, 41) **17.00** Pingwiny z Madagaskaru 2 (16, 17, 18) **18.40** Jeżyk i Przyjaciele (4) **18.50** Jeżyk i Sprężynka (3) **19.05** Psi Patrol 5 (24) **19.35** Rubble i jego ekipa (4) **20.00** Lombard. Życie pod zastaw 14 (769) **21.00** Dzielnica strachu 6 (260, 261) **23.00** Wstydliwe choroby 5 (12, 13) **01.00** Dzielnica strachu 6 (259)

STOPKLATKA

06.00 Kabaretowe hity **06.10** Kabaretowe hity **07.00** Złoty interes **08.00** Komisarz Rex (10): Anioł Stróż na czterech łapach cz. 1 **09.00** Komisarz Rex 10 (137, 138, 139): Kolor milczenia; Rabuś; Ostatni mecz, część1 **12.00** Katastrofy w przestworzach (128, 158, 84, 19) **16.00** Hawaje 5-0 4 (9, 10) **18.00** Komisarz Rex (10) **19.00** Hudson i Rex 6 (14) **20.00** Premiera: Ślepa furia - film sensacyjny, USA 1989 **21.55** Pitch Black - film SF, USA/Australia 2000 **00.00** Wściekły - film kryminalny, Polska 1979 **02.05** Polskie gówno - film muzyczny, Polska 2014 **04.10** Nowa Scena Śmiechu 4 **05.10** MiłośćKropka.pl 2 (11)

TTV HD

06.20 Diabelnie boskie 2 **06.45** Ukryta prawda (1094) **07.40** Szpital (902, 903) **09.40** Kartoteka 9 (23) **10.45** Zakup w ciemno **11.45** Damy i wieśniaczki. Ukraina 6 (1) **12.45** Damy i wieśniaczki. PL 5 (5) **13.45** Diabelnie boskie 2 **14.10** Diabelnie boskie 2 **14.40** Gogglebox. Przed telewizorem 15 **15.45** Express, Pogoda **16.05** Zakup w ciemno 2 **17.15** DeFacto 13 **17.45** Express, Pogoda **18.00** Sport **18.05** Usterka 14 (3) **18.40** Złomowisko PL 9 (10) **19.45** Express, Pogoda **20.05** Zakup w ciemno 3 **21.10** Dobra robota 3 (4) **21.45** Express, Pogoda **22.00** Gogglebox. Przed telewizorem **00.00** Nasi w mundurach 2

TV 6

06.00 Strażnik Teksasu (3, 4) **08.00** Policjantki i Policjanci (1171) **09.00** Kobra - oddział specjalny (8, 9, 10) **12.05** Więzienie (145-148) **14.00** Policjantki i Policjanci (595, 596) **16.00** Kobra - oddział specjalny (11) **17.00** Magnum: Detektyw z Hawajów (12) **18.00** Strażnik Teksasu (3, 4) **20.00** CSI: Kryminalne zagadki Nowego Jorku (40, 41) **22.00** Sprawiedliwi - Wydział Kryminalny (737, 738) **00.05** Więzienie (63, 64) **01.00** Święty (165, 166) **02.00** STOP Drogówka **03.00** Benny Hill **03.40** Sekrety sąsiadów (67): Rocznica ślubu **04.10** Sekrety sąsiadów (68): Dookoła świata **04.40** Kochane pieniądze (72) **05.45** Telezakupy TV Okazje

POLSAT SPORT 1

06.00 Cafe Futbol **08.00** Atleci **08.30** Boks: Polsat Boxing Promotions 7 w Lublinie **11.00** Siatkówka kobiet: Liga Narodów - mecz: Niemcy - Polska **13.30** Koszykówka mężczyzn: ORLEN Basket Liga - 2. mecz finałowy fazy play-off: Trefl Sopot - King Szczecin **16.00** Magazyn olimpijski - mag. sportowy, Pol. 2024 **17.20** Piłka nożna: Liga Mistrzów - mecz finałowy: Borussia Dortmund - Real Madryt CF **20.00** Siatkówka kobiet: Liga Narodów - mecz: Polska - USA **22.30** Koszykówka mężczyzn: ORLEN Basket Liga - 2. mecz finałowy fazy play-off: Trefl Sopot - King Szczecin **01.00** Boks: Polsat Boxing Promotions 8 w Toruniu

eprasa.pl 2e4bc2bd4c

WTOREK 4 CZERWCA

TVP 1

04.50 Klan (4353) - telenowela, Polska
05.15 Dziedzictwo (288) - serial, Turcja
06.05 Złoty chłopak (191) - serial, Turcja
07.00 Transmisja mszy świętej
07.30 Kościół z bliska - magazyn
08.00 Wydział kryminalny Kitzbühel (86)
08.50 Ranczo 8 (96) - serial obycz., Pol.
09.45 Komisarz Alex 2 (22) - serial, Pol.
10.45 Ojciec Mateusz (8) - serial, Polska
11.35 Korona królów. Jagiellonowie (174)
12.10 Agrobiznes, Agropogoda
12.35 To się opłaca - magazyn
12.55 U wybrzeży Nowej Zelandii 3 (1)
14.00 Złoty chłopak (192) - serial, Turcja
14.55 Jaka to melodia?
15.35 Gra słów. Krzyżówka - teleturniej
16.05 Dziedzictwo (289) - serial, Turcja
17.00 Teleexpress, Pogoda
17.20 Audycje komitetów wyborczych
17.55 Klan (4354) - telenowela, Polska
18.25 Leśniczówka (908) - telen., Polska
19.00 Jeden z dziesięciu - teleturniej
19.30 Program informacyjny 19.30 - inf.
19.55 Pytanie dnia, Pogoda, Sport
20.18 Reporterzy - magazyn reporterów
20.30 Korona królów. Jagiellonowie (175)
21.10 Człowiek z marmuru - dramat obyczajowy, Polska 1976
00.00 Akt odwagi - film sensacyjny, USA 2012, reż. Mike McCoy, Scott Waugh
02.00 Ujarzmić piekło - film sensacyjny, USA 1968, reż. Andrew V. McLaglen
04.10 Notacje - cykl dok., Polska
04.25 Zakończenie programu

TVP 2

05.35 M jak miłość (1587) - serial, Pol.
06.25 Z historii prawosławia w Polsce. W obronie tolerancji - reportaż
06.55 Rodzinka.pl (210): Współczesne dziewczyny są mega dziwne
07.30 Pytanie na śniadanie - pobudka
07.55 Pytanie na śniadanie - magazyn
11.15 Mieszkać piękniej: Detale miejskie - cykl reportaży, Polska 2022
11.50 Barwy szczęścia (3015) - serial
12.30 Koło fortuny - teleturniej, Polska
13.15 Akacjowa 38 (354) - telen., Hiszp.
14.05 Va banque - teleturniej, Polska
14.35 Na sygnale (584): Lepiej dmuchać na zimne - serial, Polska
15.05 M jak miłość (1783) - serial, Pol.
16.00 Koło fortuny - teleturniej, Polska
16.35 Familiada - teleturniej
17.15 Zakazany owoc (479) - telen., Tur.
18.05 Audycje komitetów wyborczych
18.45 Akacjowa 38 (392) - telen., Hiszp.
19.35 Barwy szczęścia (3015) - serial
20.10 Barwy szczęścia (3016) - serial
20.40 Przepis dnia - magazyn
20.55 Będziemy mieszkać razem (5/6)
21.55 Na sygnale (585): Pieski dzień
22.30 Panorama - program informacyjny
23.10 Izabela, królowa Hiszpanii (14)
00.05 Yesterday - film obyczajowy, Polska 1984, reż. Radosław Piwowarski
01.50 Mój przyjaciel szpieg - komedia sensacyjna, USA 2020
03.45 Legendy rocka: Tina Turner
04.25 Zakończenie programu

POLSAT

04.40 Disco Gramy - muz., Polska 2024
05.25 Telezakupy TV Okazje - magazyn
06.00 Nowy dzień z Polsat News - inf.
08.20 Siatkówka mężczyzn: Liga Narodów - mecz: Polska - Bułgaria
10.40 Dlaczego ja? (842): Mąż podejrzewa żonę o zdradę - serial, Pol.
11.40 Gliniarze (749): Sekrety parafii
12.50 Wydarzenia - program inf.
13.10 Na ratunek 112 (774): Biologiczna matka - serial paradok., Polska
13.40 Trudne sprawy (1289): Poznanie rodziców - serial paradok., Polska
14.40 Dlaczego ja? (1120): 19-letnia studentka odkrywa przerażającą prawdę o wykładowcy, w którym się zakochała - serial, Polska
15.50 Wydarzenia, Pogoda
16.15 Interwencja - mag. reporterów
16.30 Na ratunek 112 (635): Młoda mama - serial paradok., Polska
17.00 Gliniarze (944): Osiedlowe porachunki - serial paradok., Polska
18.00 Pierwsza miłość (3828) - serial
18.50 Wydarzenia - program inf.
19.25 Gość „Wydarzeń" - public.
19.45 Sport, Pogoda
20.05 Jack Reacher: Nigdy nie wracaj - film sensacyjny, USA/Chiny 2016
22.40 Maksimum ryzyka - film sensacyjny, USA 1996, reż. Ringo Lam
00.50 Escape room - horror, USA 2019
03.00 Nasz nowy dom - reality show
04.00 Zjedz Alaskę - magazyn, Pol. 2010

TVN

05.40 Uwaga! - magazyn reporterów
05.55 Ukryta prawda (952) - serial, Pol.
06.50 Kuchenne rewolucje: Szklarska Poręba, Kanion - rozr., Polska 2017
07.45 Dzień Dobry TVN - magazyn
11.30 Kuchenne rewolucje: Sosnowiec, Pizzeria Sale & Pepe - rozr.
12.35 Ukryta prawda (1006) - serial
13.40 Ukryta prawda (977) - serial, Pol.
14.40 Szpital (900) - serial paradok., Pol.
15.45 Doradca smaku - magazyn
15.50 Kuchenne rewolucje: Pszów, Esencja i Smak - rozr., Polska 2017
16.55 Ukryta prawda (1010) - serial, Pol.
18.00 Detektywi (77) - serial, Polska
19.00 Fakty, Sport - program inf.
19.45 Raport Roland Garros - magazyn
19.50 Pogoda - program informacyjny
19.55 Uwaga! - magazyn reporterów
20.10 Doradca smaku - magazyn
20.15 Na Wspólnej (3829) - serial, Pol.
20.55 Milionerzy - teleturniej, Pol. 2023
21.35 Romeo musi umrzeć - film sensacyjny, USA 2000, reż. Andrzej Bartkowiak, wyk. Jet Li, Aaliyah
23.55 Kuba Wojewódzki - talk-show
01.05 Dowody zbrodni 7 (15/22) - serial
02.05 Pakt (1/6) - serial sensac., Polska
03.10 Szpital (208) - serial paradok., Pol.
03.55 Uwaga! - magazyn reporterów
04.10 Nauka jazdy 3 - rozr., Polska 2018
04.35 Recepta na stary dom - rozr.
04.55 Jak to jest zrobione? (22/26)
05.20 Kto was tak urządził? - magazyn

TV 4

06.00 Łowcy skarbów. Kto da więcej?
07.00 Łowcy skarbów. Kto da więcej?
08.00 Bogaty dom - biedny dom
09.00 Dlaczego ja? (891): Serce matki
10.00 Dlaczego ja? (892) - serial, Polska
11.00 Trudne sprawy (998): Tajemnica Alicji przyczynia się do kryzysu w jej małżeństwie - serial, Polska
12.00 Trudne sprawy (999): Zemsta byłego partnera niszczy życie młodej nauczycielce - serial, Pol.
13.00 Policjantki i Policjanci (339)
14.00 Gliniarze (524): W majestacie prawa - serial paradok., Polska
15.00 Na ratunek 112 (487): Dziewczyna uciekła handlarzom żywym towarem - serial paradok., Polska
15.30 Na ratunek 112 (488): Nie okłamuj ratownika - serial, Polska
16.00 Policjantki i Policjanci (701)
17.00 Policjantki i Policjanci (702)
18.00 Łowcy skarbów. Kto da więcej?
19.00 Policjantki i Policjanci (1173)
20.00 Sprawiedliwi - Wydział Kryminalny (816) - serial krym., Polska
21.00 Naga broń - kom. krym., USA 1988
22.50 Suma wszystkich strachów - thriller, Kanada/Niemcy/USA 2002
01.25 Love Island. Wyspa miłości
02.25 Śmierć na 1000 sposobów (1)
02.55 SuperLudzie (2) - serial dok., Pol.
03.25 SuperLudzie (6) - serial dok., Pol.
04.25 SuperLudzie (7) - serial dok., Pol.
05.30 Telezakupy TV Okazje - magazyn

TVN SIEDEM

05.15 Szkoła (714) - serial paradok., Pol.
06.15 Szkoła (470) - serial paradok., Pol.
07.10 Szpital (292) - serial paradok., Pol.
08.10 Ukryta prawda (1135) - serial, Pol.
09.10 Ukryta prawda (889) - serial, Pol.
10.15 Ukryta prawda (890) - serial, Pol.
11.20 W-11 - Wydział Śledczy (670): Gośka - serial fab.-dok., Polska
12.00 W-11 - Wydział Śledczy (671): Sprzeciw - serial fab.-dok., Polska
12.45 Szpital (293) - serial paradok., Pol.
13.50 Sąd rodzinny (187) - serial, Polska
14.50 Sędzia Anna Maria Wesołowska (627) - serial fab.-dok., Polska
15.50 Sędzia Anna Maria Wesołowska (628) - serial fab.-dok., Polska
16.55 Szpital (758) - serial paradok., Pol.
17.55 Szpital (759) - serial paradok., Pol.
18.55 Ukryta prawda (1222) - serial, Pol.
20.00 Richard Jewell - dramat obyczajowy, USA 2019, reż. Clint Eastwood, wyk. Paul Walter Hauser, Sam Rockwell, Brandon Stanley, Ryan Boz
22.50 Obecność - horror, USA 2013, reż. James Wan, wyk. Vera Farmiga, Patrick Wilson, Lili Taylor
01.00 Stan gry - dramat kryminalny, USA/Wielka Brytania/Francja 2009, reż. Kevin Macdonald, wyk. Russell Crowe, Ben Affleck
03.15 Medium z Long Island
03.45 Żyjąc z potworem (4/6) - serial
04.35 Druga strona medalu 2: Sarah Ferguson - talk-show, Polska 2010

TV PULS

06.00 Nash Bridges (2, 3) **08.00** Kobra - oddział specjalny (6, 7): Gol; Gdzie jest Semir? **10.00** Zbuntowany anioł (218, 219) **12.00** Zaklinaczka duchów (16, 17) **14.00** Lombard. Życie pod zastaw 8 (415, 416) **16.00** Rodzinny interes (15, 16): Fałszywy przyjaciel; Wygrana **18.00** Lombard. Życie pod zastaw 13 (666, 667) **20.00** W imię zasad - thriller, USA 2014 **22.05** Prowokacja - film sensacyjny, USA 2005 **00.00** Z podniesionym czołem 2: Odwet - film sensacyjny, USA 2007 **02.00** Dzielnica strachu 6 (262) **03.00** Zobacz to!: Menu na miarę **03.35** Dyżur 3 (40) **04.00** Menu na miarę **05.00** Dzielnica strachu 6 (259)

PULS 2

10.45 Basia (11, 12) **11.10** Bing (35, 36, 37) **11.45** Tomek i przyjaciele: Naprzód lokomotywy! 25 (11) **12.00** Milo (46, 47) **12.35** Dinopociąg (18) **13.10** Blue 2 (42, 43) **13.35** Blaze i Megamaszyny 7 (7) **14.00** Mustang: Duch wolności 2 (3, 4) **15.00** Miraculous: Biedronka i Czarny Kot 5 (25, 26) **15.55** Blue 2 (39, 40, 41) **16.35** Smerfy 2 (41, 42) **17.00** Pingwiny z Madagaskaru 2 (18, 19, 20) **18.40** Jeżyk i Sprężynka (1, 2) **19.05** Psi Patrol 5 (25) **19.35** Rubble i jego ekipa (5) **20.00** Lombard. Życie pod zastaw 14 (770) **21.00** Dzielnica strachu 6 (261, 262) **23.00** Zawieszeni na drzewie - komedia, Włochy/Francja 1971 **01.00** Dzielnica strachu 6 (260)

STOPKLATKA

06.00 Kabaretowe hity **06.10** Kabaretowe hity **07.00** Złoty interes **08.00** Komisarz Rex (10) 2 **09.00** Komisarz Rex 10 (139, 140): Ostatni mecz, część1; Ostatni mecz, część 2 **11.00** Komisarz Rex 11 (141) **12.00** Katastrofy w przestworzach (129, 159, 85, 20): Tragedia w Sao Paulo; Zabójczy drugi krąg; Niemożliwe lądowanie; Lot Egipt Air 990 **16.00** Hawaje 5-0 4 (11, 12) **18.00** Komisarz Rex 3 (11) **19.00** Hudson i Rex 6 (15) **20.00** Druga twarz - film sensacyjny, USA 2011 **22.00** Świadek - dramat, USA 1985 **00.25** Miłość po angielsku - komedia, Wielka Brytania 2022 **02.25** Syberiada polska - dramat, Polska 2013 **05.00** MiłośćKropka.pl 2 (12)

TTV HD

06.45 Ukryta prawda (1095) **07.40** Szpital (904, 905) **09.35** Kartoteka 9 (24) **10.40** Zakup w ciemno **11.35** Damy i wieśniaczki. Ukraina 6 (2) **12.40** Damy i wieśniaczki. PL 5 (6) **13.45** Diabelnie boskie 2 **14.10** Diabelnie boskie 2 **14.40** Gogglebox. Przed telewizorem 15 **15.45** Express, Pogoda **16.05** Zakup w ciemno 3 **17.15** DeFacto 13 **17.45** Express, Pogoda **18.00** Sport **18.05** Usterka 14 (4) **18.40** Złomowisko PL 9 (11) **19.45** Express, Pogoda **20.05** Zakup w ciemno 3 **21.10** Dobra robota 3 (5) **21.45** Express, Pogoda **22.00** Nic do zgłoszenia (8) **23.00** Damy i wieśniaczki. PL 5 (4) **00.00** Gogglebox. Przed telewizorem 16

TV 6

06.00 Strażnik Teksasu (5, 6) **08.00** Policjantki i Policjanci (1172) **09.00** Kobra - oddział specjalny (10, 11, 12) **12.05** Więzienie (149, 150, 151, 152) **14.00** Policjantki i Policjanci (597, 598) **16.00** Kobra - oddział specjalny (13) **17.00** Magnum: Detektyw z Hawajów (13) **18.00** Strażnik Teksasu (1, 2) **20.00** Agenci NCIS: Los Angeles (21, 22) **22.00** Sprawiedliwi - Wydział Kryminalny (739, 740) **00.05** Więzienie (65, 66) **01.00** Święty (167) **01.30** Święty (168) **02.00** STOP Drogówka **03.00** Benny Hill **03.40** Sekrety sąsiadów (69) **04.10** Sekrety sąsiadów (70) **04.40** Kochane pieniądze (73) **05.45** Telezakupy TV Okazje

POLSAT SPORT 1

07.00 Siatkówka mężczyzn - studio **08.20** Siatkówka mężczyzn: Liga Narodów - mecz: Polska - Bułgaria **10.30** Siatkówka mężczyzn - studio **12.10** Siatkówka mężczyzn: Liga Narodów - mecz: Iran - Japonia **15.00** Siatkówka kobiet: Liga Narodów - mecz: Polska - USA **17.30** Siatkówka mężczyzn: Liga Narodów - mecz: Polska - Bułgaria **19.50** Koszykówka mężczyzn: ORLEN Basket Liga - rewanżowy mecz o 3. miejsce fazy play-off: Śląsk Wrocław - Spójnia Stargard **22.20** Siatkówka mężczyzn: Liga Narodów - mecz: Argentyna - USA **01.50** Siatkówka mężczyzn: Liga Narodów - mecz: Kanada - Kuba **04.00** Boks

ŚRODA 5 CZERWCA

TVP 1

04.50 Klan (4354) - telenowela, Polska
05.15 Dziedzictwo (289) - serial, Turcja
06.05 Złoty chłopak (192) - serial, Turcja
07.00 Transmisja mszy świętej
07.30 Zrujnowani, odbudowani
08.00 Wydział kryminalny Kitzbühel (87)
08.50 Ranczo 8 (97) - serial obycz., Pol.
09.45 Komisarz Alex 2 (23) - serial, Pol.
10.40 Ojciec Mateusz (9) - serial, Polska
11.35 Korona królów. Jagiellonowie (175)
12.10 Agrobiznes, Agropogoda
12.40 Rok w ogrodzie extra - magazyn
12.55 U wybrzeży Nowej Zelandii 3 (2)
14.00 Złoty chłopak (193) - serial, Turcja
14.55 Jaka to melodia?
15.35 Gra słów. Krzyżówka - teleturniej
16.05 Dziedzictwo (290) - serial, Turcja
17.00 Teleexpress, Pogoda
17.20 Audycje komitetów wyborczych
17.55 Klan (4355) - telenowela, Polska
18.25 Leśniczówka (909) - telen., Polska
19.00 Jeden z dziesięciu - teleturniej
19.30 Program informacyjny 19.30 - inf.
19.55 Pytanie dnia, Pogoda, Sport
20.18 Reporterzy - magazyn reporterów
20.30 Debata - wybory do Parlamentu Europejskiego - public., Pol. 2024
22.15 Gwiazdy - film biograf., Polska 2017
00.10 Bez śladu - komediodramat, Czechy 2019, reż. Vít Karas
01.35 Akt odwagi - film sensacyjny, USA 2012, reż. Mike McCoy, Scott Waugh
03.35 Film dokumentalny - film dok.
04.35 Zakończenie programu

TVP 2

04.35 Na dobre i na złe (815): Nieodebrane połączenia - serial, Polska
05.30 M jak miłość (1588) - serial, Pol.
06.20 Pożyteczni.pl - magazyn
06.55 Rodzinka.pl (211): Dominujesz nad facetami - serial kom., Polska
07.30 Pytanie na śniadanie
11.15 Zrujnowani, odbudowani
11.50 Barwy szczęścia (3016) - serial
12.30 Koło fortuny - teleturniej, Polska
13.15 Akacjowa 38 (355) - telen., Hiszp.
14.05 Va banque - teleturniej, Polska
14.35 Na sygnale (585): Pieski dzień
15.05 M jak miłość (1784) - serial, Pol.
16.00 Koło fortuny; Familiada
17.15 Zakazany owoc (480) - telen., Tur.
18.05 Audycje komitetów wyborczych
18.45 Akacjowa 38 (393) - telen., Hiszp.
19.35 Barwy szczęścia (3016) - serial
20.10 Barwy szczęścia (3017) - serial
20.40 Przepis dnia - magazyn
20.55 Będziemy mieszkać razem (6-ost.) - serial obyczajowy, Polska
21.55 Na sygnale (586) - serial, Polska
22.30 Panorama - program informacyjny
23.10 Izabela, królowa Hiszpanii (15)
00.10 Kwartet - komediodramat, Wielka Brytania 2012, reż. Dustin Hoffman
01.55 Tajemnice rodu Valentów 3 (41)
02.55 Tajemnice rodu Valentów 3 (42)
04.00 Bellingcat: Prawda w czasach postprawdy - film dokumentalny, Holandia 2018, reż. Hans Pool
05.29 Zakończenie programu

POLSAT

04.40 Disco Gramy - muz., Polska 2024
05.25 Telezakupy TV Okazje - magazyn
06.00 Nowy dzień z Polsat News - inf.
08.40 Malanowski i partnerzy (791): Kłopoty prawniczki - serial, Pol.
09.10 Malanowski i partnerzy (792): Amnezja detektywa - serial, Pol.
09.40 Sekrety rodziny (155): Wojna na górze - serial paradok., Polska
10.40 Dlaczego ja? (843): Młoda fryzjerka wprowadza się do domu jak z horroru - serial paradok., Pol.
11.40 Gliniarze (750): Lepsze jutro
12.50 Wydarzenia - program inf.
13.10 Na ratunek 112 (775): Hrabianka
13.40 Trudne sprawy (1290): Nie zapomnij o mnie - serial paradok., Pol.
14.40 Dlaczego ja? (1121) - serial, Polska
15.50 Wydarzenia, Pogoda
16.15 Interwencja - mag. reporterów
16.30 Na ratunek 112 (636) - serial, Pol.
17.00 Gliniarze (945) - serial, Polska
18.00 Pierwsza miłość (3829) - serial
18.50 Wydarzenia - program inf.
19.25 Gość „Wydarzeń" - public.
19.45 Sport, Pogoda
20.00 Poznaj moich rodziców - komedia, USA 2004, reż. Jay Roach
22.25 Klik: I robisz, co chcesz - komedia, USA 2006, reż. Frank Coraci
00.55 Jack Reacher: Nigdy nie wracaj - film sensacyjny, USA/Chiny 2016, reż. Edward Zwick, wyk. Tom Cruise
03.30 Nasz nowy dom - reality show

TVN

05.40 Uwaga! - magazyn reporterów
05.55 Ukryta prawda (953) - serial, Pol.
06.50 Kuchenne rewolucje: Pszów, Esencja i Smak - rozr., Polska 2017
07.45 Dzień Dobry TVN - magazyn
11.30 Kuchenne rewolucje: Gościna Ślonsko, Tarnowskie Góry - rozr.
12.35 Ukryta prawda (1007) - serial, Pol.
13.40 Ukryta prawda (978) - serial, Pol.
14.40 Szpital (901) - serial paradok., Pol.
15.45 Doradca smaku - magazyn
15.50 Kuchenne rewolucje: Gdynia, Restauracja Granola - rozr.
16.55 Ukryta prawda (1011) - serial, Pol.
18.00 Detektywi (78) - serial, Polska
19.00 Fakty - program informacyjny
19.40 Sport
19.45 Raport Roland Garros - magazyn
19.50 Pogoda - program informacyjny
19.55 Uwaga! - magazyn reporterów
20.10 Doradca smaku - magazyn
20.15 Na Wspólnej (3830) - serial, Pol.
20.55 Milionerzy - teleturniej, Pol. 2023
21.35 Ścigane - dramat sensacyjny, Wielka Brytania/USA 2019, reż. Vicky Jewson, wyk. Noomi Rapace
23.35 Super 8 - thriller SF, USA 2011, reż. J.J. Abrams, wyk. Joel Courtney
01.55 Dowody zbrodni 7 (14/22)
02.50 Szpital (208) - serial paradok., Pol.
03.35 Uwaga! - magazyn reporterów
03.50 To tylko kilka dni 2 (4/6) - serial
04.40 Nauka jazdy 3 - rozr., Polska 2018
05.10 Recepta na stary dom 2 - rozr.

TV 4

06.00 Łowcy skarbów. Kto da więcej?
07.00 Łowcy skarbów. Kto da więcej?
08.00 Bogaty dom - biedny dom
09.00 Dlaczego ja? (893): Ojciec nastolatki kocha byłą dziewczynę do towarzystwa - serial, Polska
10.00 Dlaczego ja? (894): Jęki rozkoszy - serial paradok., Polska
11.00 Trudne sprawy (1000): Ania boi się, że jej teść to pedofil - serial
12.00 Trudne sprawy (1001): Hip-hop staje się powodem na poderwanie dziewczyny przez maturzystę - serial paradok., Polska
13.00 Policjantki i Policjanci (340)
14.00 Gliniarze (525): Długa noc
15.00 Na ratunek 112 (489): Sekrety i żądze - serial paradok., Polska
15.30 Na ratunek 112 (490): Układ
16.00 Policjantki i Policjanci (703)
17.00 Policjantki i Policjanci (704)
18.00 Łowcy skarbów. Kto da więcej?
19.00 Policjantki i Policjanci (1174)
20.00 Sprawiedliwi - Wydział Kryminalny (817) - serial krym., Polska
21.00 Mission: Impossible 2 - film sensacyjny, USA/Niemcy 2000
23.40 Zatańcz ze mną - komedia romantyczna, USA 2004
01.55 Love Island. Wyspa miłości
02.55 Śmierć na 1000 sposobów (2)
03.25 Disco Polo Life - muz., Polska 2024
04.25 Top 10 - lista przebojów - muz.
05.30 Telezakupy TV Okazje - magazyn

TVN SIEDEM

05.15 Szkoła (715) - serial paradok., Pol.
06.15 Szkoła (471) - serial paradok., Pol.
07.10 Szpital (293) - serial paradok., Pol.
08.10 Ukryta prawda (1136) - serial, Pol.
09.10 Ukryta prawda (891) - serial, Pol.
10.15 Ukryta prawda (892) - serial, Pol.
11.20 W-11 - Wydział Śledczy (672): Przyznaj się - serial fab.-dok., Pol.
12.00 W-11 - Wydział Śledczy (673): Niewidzialni - serial fab.-dok., Pol.
12.45 Szpital (294) - serial paradok., Pol.
13.50 Sąd rodzinny (188) - serial, Polska
14.50 Sędzia Anna Maria Wesołowska (629) - serial fab.-dok., Polska
15.50 Sędzia Anna Maria Wesołowska (630) - serial fab.-dok., Polska
16.55 Szpital (760) - serial paradok., Pol.
17.55 Szpital (761) - serial paradok., Pol.
18.55 Ukryta prawda (1223) - serial, Pol.
20.00 Zimne światło dnia - film sensacyjny, USA/Hiszpania 2012, reż. Mabrouk El Mechri, wyk. Henry Cavill, Sigourney Weaver, Bruce Willis
22.00 After 3. Ocal mnie - melodramat, Bułgaria/USA 2021, reż. Castille Landon, wyk. Josephine Langford, Hero Fiennes Tiffin, Louise Lombard
00.00 Kawaler - komedia, USA 1999, reż. Gary Sinyor, wyk. Chris O'Donnell
02.10 Medium z Long Island
02.50 Żyjąc z potworem (5/6) - serial
03.45 Mój sąsiad morderca 8 (3/20)
04.35 Druga strona medalu 2: Izabela Małysz - talk-show, Polska 2010

TV PULS

06.00 Nash Bridges (3, 4) **08.00** Kobra - oddział specjalny (7, 8): Gdzie jest Semir?; Dzień sądu **10.00** Zbuntowany anioł (219, 220) **12.00** Zaklinaczka duchów (17, 18) **14.00** Lombard. Życie pod zastaw 8 (416, 417) **16.00** Rodzinny interes (16): Wygrana **17.00** Rodzinny interes (17): Ostatnia podróż **18.00** Lombard. Życie pod zastaw 13 (667) **19.00** Lombard. Życie pod zastaw 13 (668) **20.00** Cast Away: Poza światem - dramat, USA 2000 **23.00** Aleksander - dramat, Francja/USA/Niemcy/Holandia 2004 **02.25** Dzielnica strachu 6 (263) **03.25** Zobacz to!: Menu na miarę **04.00** Taki jest świat 9 **05.00** Dzielnica strachu 6 (260)

PULS 2

10.45 Basia (12, 13) **11.10** Bing (38, 39, 40) **11.45** Tomek i przyjaciele: Naprzód lokomotywy! 25 (12) **12.00** Milo (50, 51) **12.35** Dinopociąg (19) **13.10** Blue 2 (44, 45, 46) **16.35** Smerfy 2 (42, 43) **17.00** Pingwiny z Madagaskaru 2 (20, 21, 22, 23) **19.05** Psi Patrol 5 (26) **19.35** Rubble i jego ekipa (6) **20.00** Lombard. Życie pod zastaw 14 (771) **21.00** Dzielnica strachu 6 (262, 263) **23.00** Atlas chmur - dramat, Niemcy/USA/Hongkong/Singapur 2012 **02.25** Lombard. Życie pod zastaw 2 (66, 48, 49)

STOPKLATKA

06.00 Kabaretowe hity **06.10** Kabaretowe hity **07.00** Złoty interes 2 **08.00** Komisarz Rex 3 (11) **09.00** Komisarz Rex 11 (141-143) **12.00** Katastrofy w przestworzach (131, 160, 86, 21): Śmiertelna cisza; W środku zimy; Martwe stery; Katastrofa w San Bernandino **16.00** Hawaje 5-0 4 (13, 14): Przysługa; Grzechy ojca **18.00** Komisarz Rex 3 (12) **19.00** Hudson i Rex 6 (16) **20.00** Skok - dramat, USA/Kanada 2001 **22.10** Wampir w Brooklynie - horror kom., USA 1995 **00.10** Last Minute - komedia, Pol. 2013 **02.00** „Lata dwudzieste... lata trzydzieste..." - komedia, Pol. 1983 **04.15** Nowa Scena Śmiechu 4 **05.10** MiłośćKropka.pl 2 (13)

TTV HD

07.40 Szpital (906, 907) **09.35** Kartoteka 9 (25) **10.40** Zakup w ciemno **11.40** Damy i wieśniaczki. Ukraina 6 (3) **12.40** Damy i wieśniaczki. PL 6 (2) **13.45** Diabelnie boskie 3 **14.10** Diabelnie boskie 3 **14.40** Gogglebox. Przed telewizorem 15 **15.45** Express, Pogoda **16.05** Zakup w ciemno 3 **17.15** DeFacto 13 **17.45** Express, Pogoda **18.00** Sport **18.05** Usterka 14 (5) **18.40** Złomowisko PL 9 (12) **19.45** Express, Pogoda **20.05** Zakup w ciemno 3 **21.10** Dobra robota 3 (6) **21.45** Express, Pogoda **22.00** Ciężarówką przez Stany **23.00** Gogglebox. Przed telewizorem 19 **00.00** Zakup w ciemno 3 **01.00** Orzeł czy Reszka 2

TV 6

06.00 Strażnik Teksasu (7, 8) **08.00** Policjantki i Policjanci (1173) **09.00** Kobra - oddział specjalny (12, 13, 14) **12.05** Więzienie (153, 154, 155, 156) **14.00** Policjantki i Policjanci (599, 600) **16.00** Kobra - oddział specjalny (15) **17.00** Magnum: Detektyw z Hawajów (14) **18.00** Strażnik Teksasu (3, 4) **20.00** Agenci NCIS: Los Angeles (23, 24) **22.00** Sprawiedliwi - Wydział Kryminalny (741, 742) **00.05** Więzienie (67, 68) **01.00** Święty (169, 170) **02.00** STOP Drogówka **03.00** Benny Hill **03.40** Sekrety sąsiadów (71): Nadopiekuńcza matka **04.10** Sekrety sąsiadów (72) **04.40** Kochane pieniądze (74) **05.45** Telezakupy TV Okazje

POLSAT SPORT 1

06.00 Koszykówka mężczyzn: ORLEN Basket Liga **08.20** Siatkówka mężczyzn: Liga Narodów **11.00** Magazyn olimpijski **12.10** Siatkówka mężczyzn: Liga Narodów **15.00** Koszykówka mężczyzn: ORLEN Basket Liga - rewanżowy mecz o 3. miejsce fazy play-off: Śląsk Wrocław - Spójnia Stargard **17.00** Siatkówka mężczyzn: Liga Narodów - mecz: Polska - Bułgaria **19.00** Koszykówka mężczyzn - studio **19.50** Koszykówka mężczyzn: ORLEN Basket Liga - 3. mecz finałowy fazy play-off: King Szczecin - Trefl Sopot **22.00** Koszykówka mężczyzn - studio **22.30** Siatkówka mężczyzn: Liga Narodów - mecz: Polska - Bułgaria **01.50** Siatkówka mężczyzn

eprasa.pl 2e4bc2bd4c

CZWARTEK 6 CZERWCA

TVP 1

04.45 Klan (4355); Dziedzictwo (290)
06.05 Złoty chłopak (193) - serial, Turcja
07.00 Transmisja mszy świętej
07.30 Dobre historie - mag., Polska 2024
08.00 Wydział kryminalny Kitzbühel (88)
08.50 Ranczo 8 (98) - serial obycz., Pol.
09.45 Komisarz Alex 2 (24) - serial, Pol.
10.40 Ojciec Mateusz (10) - serial, Pol.
11.35 Korona królów. Jagiellonowie - taka historia (9) - serial dok., Pol.
12.10 Agrobiznes, Agropogoda
12.35 To się opłaca - magazyn
12.55 U wybrzeży Nowej Zelandii 3 (3)
14.00 Złoty chłopak (194) - serial, Turcja
14.55 Jaka to melodia?
15.35 Gra słów. Krzyżówka - teleturniej
16.05 Dziedzictwo (291) - serial, Turcja
17.00 Teleexpress, Pogoda
17.20 Audycje komitetów wyborczych
17.55 Klan (4356); Leśniczówka (910)
19.00 Jeden z dziesięciu - teleturniej
19.30 Program informacyjny 19.30 - inf.
19.55 Pytanie dnia, Pogoda, Sport
20.18 Reporterzy - magazyn reporterów
20.30 Korona królów. Jagiellonowie (176)
21.10 Ojciec Mateusz 30 (390) - serial
22.05 Sprawa dla reportera - magazyn
23.00 Gala Teraz Polska 2024 - rep.
23.25 Kompania nieznanych - film dok.
00.25 Wirtuoz - thriller, Hiszpania/USA 2013
02.05 Bez śladu - komediodramat, Czechy 2019, reż. Vít Karas
03.35 Gloria (1/6) - serial krym., Francja
04.35 Zakończenie programu

TVP 2

05.35 M jak miłość (1589) - serial, Pol.
06.25 Operacja zdrowie - magazyn
06.55 Rodzinka.pl (212): Coś za coś
07.30 Pytanie na śniadanie - mag.
11.10 Msza Kościoła Polskokatolickiego w Warszawie - pr. religijny
12.05 Barwy szczęścia (3017) - serial
12.35 Koło fortuny - teleturniej, Polska
13.15 Akacjowa 38 (356) - telen., Hiszp.
14.05 Va banque - teleturniej, Polska
14.35 Na sygnale (586): Pomroczność jasna - serial fab.-dok., Polska
15.05 Zabójczy rejs (3/8) - serial
16.00 Koło fortuny - teleturniej, Polska
16.35 Familiada - teleturniej
17.15 Zakazany owoc (481) - telen., Tur.
18.05 Audycje komitetów wyborczych
18.45 Akacjowa 38 (394) - telen., Hiszp.
19.35 Barwy szczęścia (3017) - serial
20.10 Barwy szczęścia (3018) - serial
20.50 Postaw na milion - teleturniej, Pol.
21.55 Na sygnale (587): Świat się kończy - serial fab.-dok., Polska
22.30 Panorama - program informacyjny
23.00 Izabela, królowa Hiszpanii (16)
23.50 Hala odlotów - talk-show, Pol. 2024
01.00 Za cenę sławy - thriller, USA 2020, reż. Jeff Hare, wyk. Gina Holden, Aaron Schwartz, Heavenly Reyna
02.40 Yesterday - film obyczajowy, Polska 1984, reż. Radosław Piwowarski, wyk. Piotr Siwkiewicz, Andrzej Zieliński, Anna Kaźmierczak
04.15 Zakończenie programu

POLSAT

04.40 Disco Gramy - muz., Polska 2024
05.25 Telezakupy TV Okazje - magazyn
06.00 Nowy dzień z Polsat News - inf.
08.40 Malanowski i partnerzy (793): Z miłości do ojca - serial, Polska
09.10 Malanowski i partnerzy (794): Zdesperowany ojciec - serial, Pol.
09.40 Sekrety rodziny (156): Uciekający narzeczony - serial, Polska
10.40 Dlaczego ja? (844): Fotografka ślubna przeżywa koszmar po zleceniu - serial paradok., Polska
11.40 Na ratunek 112 (776): Zastępczy Zespół Münchhausena - serial
12.20 Siatkówka mężczyzn: Liga Narodów - mecz: Polska - Turcja
14.40 Dlaczego ja? (1122) - serial, Polska
15.50 Wydarzenia, Pogoda
16.15 Interwencja - mag. reporterów
16.30 Na ratunek 112 (637) - serial, Pol.
17.00 Gliniarze (946) - serial, Polska
18.00 Pierwsza miłość (3830) - serial
18.50 Wydarzenia - program inf.
19.15 Lepsza Polska - public., Pol. 2024
19.45 Sport, Pogoda
20.00 Diabeł ubiera się u Prady - komediodramat, USA 2006, reż. David Frankel, wyk. Meryl Streep
22.20 Nowożeńcy - komedia romantyczna, USA/Niemcy 2003
00.25 Poznaj moich rodziców - komedia, USA 2004, reż. Jay Roach
03.05 Nasz nowy dom - reality show
04.05 Zjedz Alaskę - magazyn, Pol. 2010

TVN

05.40 Uwaga! - magazyn reporterów
05.55 Ukryta prawda (954) - serial, Pol.
06.50 Kuchenne rewolucje: Gdynia, Restauracja Granola - rozr.
07.45 Dzień Dobry TVN - magazyn
11.30 Kuchenne rewolucje: Chrzanów, Stare Mury - rozr., Polska 2017
12.35 Ukryta prawda (950) - serial, Pol.
13.40 Ukryta prawda (979) - serial, Pol.
14.40 Szpital (902) - serial paradok., Pol.
15.45 Doradca smaku - magazyn
15.50 Kuchenne rewolucje: Kraków, Cudawianki - rozr., Polska 2018
16.55 Ukryta prawda (1012) - serial, Pol.
18.00 Detektywi (79) - serial, Polska
19.00 Fakty - program informacyjny
19.40 Sport
19.45 Raport Roland Garros - magazyn
19.50 Pogoda - program informacyjny
19.55 Uwaga! - magazyn reporterów
20.10 Doradca smaku - magazyn
20.15 Na Wspólnej (3831) - serial, Polska
20.55 Milionerzy - teleturniej, Pol. 2024
21.35 Kuchenne rewolucje: Górki Wielkie - Dziupla u Wuja - rozr.
22.40 Pięćdziesiąt twarzy Greya - melodramat, USA 2015
01.10 Duchy moich byłych - komedia romantyczna, USA 2009
03.05 Szpital (209) - serial paradok., Pol.
04.00 Uwaga! - magazyn reporterów
04.15 Nauka jazdy 3 - rozr., Polska 2018
04.40 Recepta na stary dom 3 - rozr.
05.05 Jak to jest zrobione? (23/26)

TV 4

06.00 Łowcy skarbów. Kto da więcej?
07.00 Łowcy skarbów. Kto da więcej?
08.00 Bogaty dom - biedny dom
09.00 Dlaczego ja? (895): Lekarz ma mroczną tajemnicę - serial, Pol.
10.00 Dlaczego ja? (896): Palące zauroczenie - serial paradok., Polska
11.00 Trudne sprawy (1002): Agnieszka poznaje mroczną tajemnicę swojej rodziny - serial, Polska
12.00 Trudne sprawy (1003): Anna odkrywa, że jej ojciec ma romans z przyrodnią kuzynką, która u nich zamieszkała - serial, Polska
13.00 Policjantki i Policjanci (341)
14.00 Gliniarze (526): Wesele - serial
15.00 Na ratunek 112 (491): Gdy syn jest dilerem - serial paradok., Pol.
15.30 Na ratunek 112 (492): Adwokat
16.00 Policjantki i Policjanci (705)
17.00 Policjantki i Policjanci (706)
18.00 Łowcy skarbów. Kto da więcej?
19.00 Policjantki i Policjanci (1175)
20.00 Sprawiedliwi - Wydział Kryminalny (818) - serial krym., Polska
21.00 Suma wszystkich strachów - thriller, Kanada/Niemcy/USA 2002
23.40 Bitwa o Jangsari - dramat wojenny, Korea Południowa 2019
01.55 Love Island. Wyspa miłości
02.55 Śmierć na 1000 sposobów (3)
03.25 Disco Polo Life - muz., Polska 2024
04.25 Top 10 - lista przebojów - muz.
05.30 Telezakupy TV Okazje - magazyn

TVN SIEDEM

05.15 Szkoła (716) - serial paradok., Pol.
06.15 Szkoła (472) - serial paradok., Pol.
07.10 Szpital (294) - serial paradok., Pol.
08.10 Ukryta prawda (1137) - serial, Pol.
09.10 Ukryta prawda (893) - serial, Pol.
10.15 Ukryta prawda (894) - serial, Pol.
11.20 W-11 - Wydział Śledczy (674): Chcę być dobra - serial, Polska
12.00 W-11 - Wydział Śledczy (675): Odnaleziony - serial fab.-dok., Polska
12.45 Szpital (295) - serial paradok., Pol.
13.50 Sąd rodzinny (189) - serial, Polska
14.50 Sędzia Anna Maria Wesołowska (631) - serial fab.-dok., Polska
15.50 Sędzia Anna Maria Wesołowska (632) - serial fab.-dok., Polska
16.55 Szpital (762) - serial paradok., Pol.
17.55 Szpital (763) - serial paradok., Pol.
18.55 Ukryta prawda (1224) - serial, Pol.
20.00 Ja, ty i on - komedia, USA 2006, reż. Anthony Russo, Joe Russo, wyk. Owen Wilson, Kate Hudson
22.20 Harry Potter i Komnata Tajemnic - film przygodowy, USA/Wielka Brytania/Niemcy 2002, reż. Chris Columbus, wyk. Daniel Radcliffe, Rupert Grint, Emma Watson
01.35 Medium z Long Island
02.30 Żyjąc z potworem (6) - serial
03.25 Mój sąsiad morderca 8 (4/20)
04.15 Druga strona medalu 3: Mariola Gołota - talk-show, Polska 2010
04.45 Druga strona medalu 3: Maja Włoszczowska - talk-show

TV PULS

06.00 Nash Bridges (4, 5) **08.00** Kobra - oddział specjalny (8, 9): Dzień sądu; Vendetta **10.00** Zbuntowany anioł (220, 221) **12.00** Zaklinaczka duchów (18, 19) **14.00** Lombard. Życie pod zastaw 8 (417, 418) **16.00** Rodzinny interes (17, 18) **18.00** Lombard. Życie pod zastaw 13 (668, 669) **20.00** Wszystko zostanie w rodzinie - komedia, Fr. 2015 **21.55** Nicky Larson i perfumy miłości - komedia, Francja 2018 **23.50** Legalne blondynki - komedia, USA 2009 **01.30** Lombard. Życie pod zastaw 8 (415) **02.25** Zobacz to!: Menu na miarę **03.05** Taki jest świat 9 **03.55** Menu na miarę **04.30** Menu na miarę **05.00** Dzielnica strachu 6 (264)

PULS 2

10.20 Baranek Shaun (18, 65, 66, 67) **10.45** Basia (13, 1) **11.10** Bing (41, 42, 43) **11.45** Tomek i przyjaciele: Naprzód lokomotywy! 25 (13) **12.00** Milo (28, 29) **12.35** Dinopociąg (20) **13.10** Blue 2 (52) **13.15** Blue (1) **13.35** Blaze i Megamaszyny 7 (9) **14.00** Mustang: Duch wolności 2 (5, 6) **15.00** Miraculous: Biedronka i Czarny Kot 5 (14, 15) **15.55** Blue 2 (49, 50, 51) **16.35** Smerfy 2 (43, 44) **17.00** Pingwiny z Madagaskaru 2 (22-25) **19.05** Psi Patrol 5 (1) **19.35** Rubble i jego ekipa (7) **20.00** Lombard. Życie pod zastaw 14 (772) **21.00** Dzielnica strachu 6 (263, 264) **23.00** Nieustraszeni - thriller, USA 2019 **01.00** Dzielnica strachu 6 (261)

STOPKLATKA

06.00 Kabaretowe hity **06.10** Kabaretowe hity **07.00** Złoty interes 2 **08.00** Komisarz Rex 3 (12) **09.00** Komisarz Rex 11 (143, 144, 145): Wycie; Mój zespół gra rocka; Odliczanie **12.00** Katastrofy w przestworzach (132, 161, 87, 22): Atak na Pentagon 11 września 2001; Zabójcze zniżanie; Pożar na pokładzie; Dziecko za sterami **16.00** Hawaje 5-0 4 (15, 16) **18.00** Komisarz Rex 4 (43) **19.00** Hudson i Rex (1) **20.00** Pitch Black - film SF, USA/Australia 2000 **22.10** Fuks - komedia, Polska 1999 **00.00** Pokłosie - dramat, Polska 2012 **02.25** Zgorszenie publiczne - komedia, Polska 2009 **04.05** Wiosna, panie sierżancie - komedia, Polska 1974

TTV HD

06.45 Ukryta prawda (1097) **07.40** Szpital (908, 909) **09.35** Kartoteka 9 (26) **10.40** Zakup w ciemno **11.40** Damy i wieśniaczki. Ukraina 6 (4) **12.40** Damy i wieśniaczki. PL 7 (7) **13.45** Diabelnie boskie 3 **14.10** Diabelnie boskie 3 **14.40** Gogglebox. Przed telewizorem 13 **15.45** Express, Pogoda **16.05** Zakup w ciemno 3 **17.15** DeFacto 13 **17.45** Express, Pogoda **18.00** Sport **18.05** Usterka 14 (6) **18.40** Złomowisko PL 9 (13) **19.45** Express, Pogoda **20.05** Zakup w ciemno 3 **21.10** Dobra robota 3 (7) **21.45** Express, Pogoda **22.00** Zakup w ciemno 3 **23.00** Nasi w mundurach 2 **00.00** Farma Clarksona (4)

TV 6

06.00 Strażnik Teksasu (9, 10) **08.00** Policjantki i Policjanci (1174) **09.00** Kobra - oddział specjalny (14, 15, 16) **12.05** Więzienie (157, 158, 159, 160) **14.00** Policjantki i Policjanci (601, 602) **16.00** Kobra - oddział specjalny (17) **17.00** Magnum: Detektyw z Hawajów (15) **18.00** Strażnik Teksasu (5, 6) **20.00** Agenci NCIS: Los Angeles 2 (1, 2) **22.00** Sprawiedliwi - Wydział Kryminalny (743, 744) **00.05** Więzienie (69, 70) **01.00** Święty (171, 172) **02.00** STOP Drogówka **03.00** Benny Hill **03.40** Sekrety sąsiadów (73): Samotny ojciec **04.10** Sekrety sąsiadów (74) **04.40** Kochane pieniądze (75) **05.45** Telezakupy TV Okazje

POLSAT SPORT 1

07.00 Magazyn olimpijski **08.20** Siatkówka mężczyzn: Liga Narodów - mecz: Bułgaria - Niemcy **11.00** Siatkówka mężczyzn: Liga Narodów - studio **12.20** Siatkówka mężczyzn: Liga Narodów - mecz: Polska - Turcja **14.30** Siatkówka mężczyzn: Liga Narodów - studio **16.50** Siatkówka mężczyzn: Liga Narodów - mecz: Kuba - Holandia **20.00** Siatkówka mężczyzn: Liga Narodów - mecz: Polska - Turcja **22.20** Siatkówka mężczyzn: Liga Narodów - mecz: USA - Włochy **01.50** Siatkówka mężczyzn: Liga Narodów - mecz: Kanada - Argentyna **04.50** Siatkówka mężczyzn: Liga Narodów - mecz: Bułgaria - Iran

PIĄTEK 7 CZERWCA

TVP 1

04.50 Klan (4356) - telenowela, Polska
05.15 Dziedzictwo (291) - serial, Turcja
06.05 Złoty chłopak (194) - serial, Turcja
07.00 Transmisja mszy świętej
07.30 Agape blisko Ciebie - magazyn
08.00 Wydział kryminalny Kitzbühel (89)
08.50 Ranczo 8 (99) - serial obycz., Pol.
09.50 Komisarz Alex 2 (25) - serial, Pol.
10.45 Ojciec Mateusz (11) - serial, Polska
11.35 Okrasa łamie przepisy - magazyn
12.10 Agrobiznes, Agropogoda
12.35 Magazyn rolniczy - mag. rolniczy
12.55 U wybrzeży Nowej Zelandii 3 (4)
14.00 Złoty chłopak (195) - serial, Tur.
14.55 Jaka to melodia?
15.35 Gra słów. Krzyżówka - teleturniej
16.05 Dziedzictwo (292) - serial, Turcja
17.00 Teleexpress, Pogoda
17.20 Audycje komitetów wyborczych
17.55 Klan (4357) - telenowela, Polska
18.25 Leśniczówka (911) - telen., Polska
19.00 Jeden z dziesięciu - teleturniej
19.30 Program informacyjny 19.30 - inf.
19.55 Pytanie dnia, Pogoda, Sport
20.20 Piłka nożna - studio
20.35 Piłka nożna - mecz towarzyski: Polska - Ukraina
23.30 Motylem jestem, czyli romans czterdziestolatka - kom., Pol. 1976
01.15 Projekt Joshua - thriller, Niemcy 2018, wyk. Franziska Weisz
03.20 Wirtuoz - thriller, Hisz./USA 2013
04.50 Tacy byliśmy - cykl rep., Pol. 2023
05.15 Zakończenie programu

TVP 2

04.30 Na dobre i na złe (816): Rodzice i dzieci - serial obyczajowy, Polska
05.30 M jak miłość (1590) - serial, Pol.
06.20 Anna Dymna - spotkajmy się: Agnieszka Maćkowiak - talk-show
06.50 Rodzinka.pl (213): Jak myśmy się postarzeli - serial kom., Polska
07.30 Pytanie na śniadanie
11.15 Operacja zdrowie - magazyn
11.50 Barwy szczęścia (3018) - serial
12.30 Koło fortuny - teleturniej, Polska
13.15 Akacjowa 38 (357) - telen., Hiszp.
14.05 Va banque - teleturniej, Polska
14.35 Na sygnale (587) - serial, Polska
15.10 Zabójczy rejs (4/8) - serial
16.00 Koło fortuny; Familiada
17.15 Zakazany owoc (482) - telen., Tur.
18.05 Audycje komitetów wyborczych
18.45 Akacjowa 38 (395) - telen., Hiszp.
19.35 Barwy szczęścia (3018) - serial
20.10 Barwy szczęścia (3019) - serial
20.50 Anna Wyszkoni na dobry wieczór - widowisko muz., Polska 2024
21.50 The Kolors - To jest grane - muz.
22.30 Panorama - program informacyjny
23.10 Niezwykła podróż fakira, który utknął w szafie - komediodramat, Francja/Indie/Belgia/Singapur/USA 2018, reż. Ken Scott, wyk. Dhanush
01.00 Zabójczy widok - film sensacyjny, USA/Wielka Brytania 1985
03.20 Kwartet - komediodramat, Wielka Brytania 2012, reż. Dustin Hoffman
05.00 Zakończenie programu

POLSAT

04.45 Disco Gramy - muz., Polska 2024
05.25 Telezakupy TV Okazje - magazyn
06.00 Nowy dzień z Polsat News - inf.
08.40 Malanowski i partnerzy (795): Strażnik w sieci - serial, Polska
09.10 Malanowski i partnerzy (796): Na ratunek rodzinie - serial, Pol.
09.40 Sekrety rodziny (157): Szukam miłości - serial paradok., Polska
10.40 Dlaczego ja? (845): W złym miejscu w złym czasie - serial
11.40 Na ratunek 112 (777): Gentleman
12.20 Siatkówka mężczyzn: Liga Narodów - mecz: Japonia - Polska
14.40 Dlaczego ja? (1123): Samotna matka próbuje odkryć, kto wykorzystał jej nastoletnią córkę i zmusił do aborcji - serial, Polska
15.50 Wydarzenia, Pogoda
16.15 Interwencja - mag. reporterów
16.30 Na ratunek 112 (638) - serial, Pol.
17.00 Gliniarze (947) - serial, Polska
18.00 Pierwsza miłość (3831) - serial
18.50 Wydarzenia - program inf.
19.25 Gość „Wydarzeń" - public.
19.45 Sport, Pogoda
20.00 Wkręceni - komedia, Polska 2014
22.10 Bracia (12) - serial obycz., Polska
23.10 Death Race: Wyścig śmierci - film sensacyjny, USA/Niemcy/Wielka Brytania 2008
01.40 Spider-Man 2 - film przygodowy, USA 2004, reż. Sam Raimi
04.20 Na ratunek 112 ekstra (1) - serial

TVN

05.40 Uwaga! - magazyn reporterów
05.55 Ukryta prawda (955) - serial, Pol.
06.50 Kuchenne rewolucje: Kraków, Cudawianki - rozr., Polska 2018
07.45 Dzień Dobry TVN - magazyn
11.30 Kuchenne rewolucje: Tarnów, 1.2.3. - program rozr., Polska 2017
12.35 Ukryta prawda (1008) - serial
13.40 Ukryta prawda (980) - serial, Pol.
14.40 Szpital (903) - serial paradok., Pol.
15.45 Doradca smaku - magazyn
15.50 Kuchenne rewolucje: Biała Karczma, Michale - rozr., Pol. 2018
16.55 Ukryta prawda (1013) - serial, Pol.
18.00 Detektywi (80) - serial, Polska
19.00 Fakty, Sport - program inf.
19.35 Raport Roland Garros - magazyn
19.40 Pogoda - program informacyjny
19.50 Uwaga! - magazyn reporterów
20.00 Fantastyczne zwierzęta i jak je znaleźć - film fantasy, Wielka Brytania/USA 2016, reż. David Yates
23.00 Hellboy 2: Złota armia - horror SF, USA/Niemcy/Węgry 2008
01.25 Kuba Wojewódzki: Aleksandra Popławska i Magdalena Popławska - talk-show, Polska 2022
02.25 Dowody zbrodni 7 (15/22) - serial
03.10 Szpital (210) - serial paradok., Pol.
03.55 Uwaga! - magazyn reporterów
04.10 Nauka jazdy 3 - rozr., Polska 2018
04.35 Recepta na stary dom 2 - rozr.
04.55 Jak to jest zrobione? (24/26)
05.20 Kto was tak urządził? - magazyn

TV 4

06.00 Łowcy skarbów. Kto da więcej?
07.00 Łowcy skarbów. Kto da więcej?
08.00 Bogaty dom - biedny dom
09.00 Dlaczego ja? (897) - serial
10.00 Dlaczego ja? (898): Tajemnica mojej matki - serial paradok., Pol.
11.00 Trudne sprawy (1004): Ewelina postanawia pomóc siostrze uwolnić się od faceta despoty
12.00 Trudne sprawy (1005): Małżeństwo z zasadami - serial, Polska
13.00 Policjantki i Policjanci (342)
14.00 Gliniarze (527): Bractwo - serial
15.00 Na ratunek 112 (493): Strażnik kalorii - serial paradok., Polska
15.30 Na ratunek 112 (494): Drony tylko dla dorosłych - serial, Polska
16.00 Policjantki i Policjanci (707)
17.00 Policjantki i Policjanci (708)
18.00 Łowcy skarbów. Kto da więcej?
19.00 Policjantki i Policjanci (1111)
20.00 Sprawiedliwi - Wydział Kryminalny (754) - serial krym., Polska
21.00 Sprawiedliwi - Wydział Kryminalny (815) - serial krym., Polska
22.00 Sprawiedliwi - Wydział Kryminalny (816) - serial krym., Polska
23.00 Krwawa rzeka - thriller, USA 2011
01.00 Love Island. Wyspa miłości
02.00 Love Island. Wyspa miłości
03.05 Interwencja - mag. reporterów
03.25 Disco Polo Life - muz., Polska 2024
04.25 Top 10 - lista przebojów - muz.
05.30 Telezakupy TV Okazje - magazyn

TVN SIEDEM

05.15 Szkoła (717) - serial paradok., Pol.
06.15 Szkoła (473) - serial paradok., Pol.
07.10 Szpital (295) - serial paradok., Pol.
08.10 Ukryta prawda (1138) - serial, Pol.
09.10 Ukryta prawda (895) - serial, Pol.
10.15 Ukryta prawda (896) - serial, Pol.
11.20 W-11 - Wydział Śledczy (676): W obłędzie - serial fab.-dok., Polska
12.00 W-11 - Wydział Śledczy (677): Kto zabił Weronikę? - serial, Polska
12.45 Szpital (296) - serial paradok., Pol.
13.50 Sąd rodzinny (190) - serial, Polska
14.50 Sędzia Anna Maria Wesołowska (633) - serial fab.-dok., Polska
15.50 Sędzia Anna Maria Wesołowska (634) - serial fab.-dok., Polska
16.55 Szpital (764) - serial paradok., Pol.
17.55 Szpital (765) - serial paradok., Pol.
18.55 Ukryta prawda (1225) - serial, Pol.
20.00 Kobiety pragną bardziej - komedia romantyczna, USA/Niemcy/Holandia 2009, reż. Ken Kwapis, wyk. Ben Affleck, Jennifer Aniston
22.50 Wymazać siebie - dramat biograficzny, USA/Australia 2018, reż. Joel Edgerton, wyk. Lucas Hedges, Nicole Kidman, Russell Crowe
01.15 Ja, ty i on - komedia, USA 2006, reż. Anthony Russo, Joe Russo, wyk. Owen Wilson, Kate Hudson
03.10 Medium z Long Island
03.40 Żyjąc z potworem (1/10) - serial
04.30 Druga strona medalu 3: Krzysztof Krauze - talk-show, Polska 2010

TV PULS

06.00 Nash Bridges (5, 6) **08.00** Kobra - oddział specjalny (9, 10) **10.00** Zbuntowany anioł (221, 222) **12.00** Zaklinaczka duchów (19, 20) **14.00** Lombard. Życie pod zastaw 8 (418, 419) **16.00** Rodzinny interes (18, 19) **18.00** Lombard. Życie pod zastaw 13 (669) **19.00** Lombard. Życie pod zastaw 14 (720) **20.00** Poza zasięgiem - dramat, USA/Polska 2004 **21.50** Joker - dramat, USA 2015 **23.25** Krzyżowy ogień - film sensacyjny, USA 2011 **01.20** Zobacz to!: Menu na miarę **02.00** Menu na miarę **02.35** Menu na miarę **03.00** Dyżur 3 (41, 42-ost.) **04.00** Menu na miarę **04.35** Menu na miarę **05.00** Dyżur 3 (30, 31)

PULS 2

10.20 Baranek Shaun (20, 68, 69, 70) **10.45** Basia (1, 2) **11.10** Bing (44, 45, 46) **11.45** Tomek i przyjaciele: Naprzód lokomotywy! 25 (14) **12.00** Milo (32, 33) **12.35** Dinopociąg (21) **13.10** Blue (5, 6) **13.35** Blaze i Megamaszyny 7 (10) **14.00** Mustang: Duch wolności 2 (6, 7) **15.00** Miraculous: Biedronka i Czarny Kot 5 (15, 16) **15.55** Blue (2-4) **16.35** Smerfy 2 (44, 45) **17.00** Pingwiny z Madagaskaru 2 (24, 25, 26, 27) **19.05** Psi Patrol 5 (2) **19.35** Rubble i jego ekipa (8) **20.00** Lombard. Życie pod zastaw 14 (773) **21.00** Kamper Polska **22.05** Wszystko zostanie w rodzinie - komedia, Francja 2015 **00.00** Piła - thriller, USA 2004

STOPKLATKA

06.00 Szepty - film krótkometrażowy, Pol. 2023 **06.35** Kabaretowe hity **07.25** Złoty interes 2 **08.25** Komisarz Rex 4 (43): Pogrzebana żywcem **09.35** Uśmiech Mony Lizy - komediodramat, USA 2003 **12.00** Katastrofy w przestworzach (133, 162, 88, 23): Katastrofa na Teneryfie; Śmiertelny wyścig; Morderczy tajfun; Na kursie zbieżnym **16.00** Hawaje 5-0 4 (17, 18) **18.00** Komisarz Rex 4 (44) **19.00** Hudson i Rex (2) **20.00** Porachunki - komedia, USA/Fr. 2013 **22.10** Premiera: Straszny film 5 - horror kom., USA 2013 **00.00** Krzyk 4 - horror, USA 2011 **02.15** Wściekły - film krym., Polska 1979 **04.35** Bez wstydu - dramat, Polska 2012

TTV HD

10.40 Zakup w ciemno **11.40** Damy i wieśniaczki. Ukraina 6 (5) **12.40** Damy i wieśniaczki. PL 6 (3) **13.45** Diabelnie boskie 3 **14.10** Diabelnie boskie 3 **14.40** Gogglebox. Przed telewizorem **15.45** Express, Pogoda **16.05** Zakup w ciemno 3 **17.15** DeFacto 13 **17.45** Express, Pogoda **18.00** Sport **18.05** Damy i wieśniaczki. PL 7 (1) **19.05** Życie na kredycie 3 **19.45** Express, Pogoda **20.05** Życie na kredycie 3 **20.40** Gogglebox. Przed telewizorem. Wydanie specjalne **21.45** Express, Pogoda **22.05** Diabelnie boskie 3 **22.30** Diabelnie boskie 3 **23.00** Gogglebox. Przed telewizorem 17 **00.00** Królowa przetrwania

TV 6

06.00 Strażnik Teksasu (11, 12) **08.00** Policjantki i Policjanci (1175) **09.00** Kobra - oddział specjalny (16, 17, 18) **12.05** Więzienie (161-164) **14.00** Policjantki i Policjanci (603, 604) **16.00** Kobra - oddział specjalny (1) **17.00** Magnum: Detektyw z Hawajów (16) **18.00** Strażnik Teksasu (7, 8) **20.00** CSI: Kryminalne zagadki Miami (66, 67, 68) **23.00** Prima aprilis - horror, USA 1986 **00.55** Mordercze pary (6, 7) **02.55** Cudownych rodziców mam: Luiza Złotkowska **03.00** Cudownych rodziców mam: Krzysztof Wiłkomirski **03.05** Benny Hill **03.40** Sekrety sąsiadów (75, 76) **04.40** Kochane pieniądze (76) **05.45** Telezakupy TV Okazje

POLSAT SPORT 1

06.00 Siatkówka mężczyzn: Liga Narodów **08.20** Siatkówka mężczyzn: Liga Narodów **11.00** Siatkówka mężczyzn - studio **12.10** Siatkówka mężczyzn: Liga Narodów - mecz: Japonia - Polska **14.30** Siatkówka mężczyzn: Liga Narodów - studio **16.50** Siatkówka mężczyzn: Liga Narodów - mecz: Kuba - Włochy **19.00** Koszykówka mężczyzn: ORLEN Basket Liga - studio **19.50** Koszykówka mężczyzn: ORLEN Basket Liga - 4. mecz finałowy fazy play-off: King Szczecin - Trefl Sopot **22.00** Koszykówka mężczyzn - studio **22.20** Siatkówka mężczyzn: Liga Narodów - mecz: Francja - Holandia **01.50** Siatkówka mężczyzn: Liga Narodów

eprasa.pl 2e4bc2bd4c

SOBOTA 8 CZERWCA

TVP 1

05.30 Balans bieli - pr. religijny, Pol. 2024
06.05 Szatan z siódmej klasy (4/7)
07.00 Transmisja mszy świętej
07.40 Rok w ogrodzie - magazyn
08.05 Rok w ogrodzie extra - magazyn
08.20 Pełnosprawni - magazyn
08.55 Twoje, moje i nasze - komedia, USA 2005, reż. Raja Gosnell
10.35 Komisarz Alex 2 (26) - serial, Pol.
11.35 Ojciec Mateusz (12) - serial, Pol.
12.35 Appaloosa - western, USA 1966
14.25 Okrasa łamie przepisy - magazyn
15.00 Miłość i medycyna 5 (26) - serial
15.55 Miłość i medycyna 5 (27) - serial
16.40 Przed ekranem - magazyn
17.00 Teleexpress, Pogoda
17.35 Ojciec Mateusz 30 (390) - serial
18.25 Kulisy serialu „Ojciec Mateusz"
18.40 Jaka to melodia?
19.30 Program informacyjny 19.30 - inf.
20.05 Pogoda - program informacyjny
20.10 Sport
20.20 Komisarz Alex 21 (263) - serial
21.20 Lekkoatletyka: Mistrzostwa Europy - Rzym 2024 - 2. dzień - sesja wieczorna
23.10 Apocalypto - dramat przygodowy, Meksyk/USA 2006, reż. Mel Gibson
01.40 Motylem jestem, czyli romans czterdziestolatka - komedia obyczajowa, Polska 1976
03.20 Projekt Joshua - thriller, Niemcy 2018, wyk. Franziska Weisz
05.20 Zakończenie programu

TVP 2

05.25 Barwy szczęścia (3015) - serial
06.00 Barwy szczęścia (3016) - serial
06.35 M jak miłość (1783) - serial, Pol.
07.30 Pytanie na śniadanie - pobudka
07.55 Pytanie na śniadanie - mag.
11.35 The Kolors - To jest grane - muz.
12.10 Mój przyjaciel orzeł - dramat przygodowy, Austria 2015, reż. Otmar Penker, Gerardo Olivares, wyk. Jean Reno, Tobias Moretti
14.00 Familiada - teleturniej
14.35 Koło fortuny - teleturniej, Polska
15.15 Szansa na sukces. Opole 2024: Dżem - widowisko, Polska 2023
16.20 Na dobre i na złe (910): Pełne zaufanie - serial obycz., Polska
17.25 no... wiadomo - mag., Polska 2024
17.55 Słowo na niedzielę: W co się wpatrujesz? - program religijny
18.10 Va banque - teleturniej, Polska
18.45 Akacjowa 38 (396) - telen., Hiszp.
19.40 „Ja to mam szczęście!" - ulubione skecze - program rozr., Polska
20.00 Program rozrywkowy - rozr.
21.05 Program rozrywkowy - rozr.
22.15 Panorama - program informacyjny
22.50 Ślicznotki - komedia kryminalna, USA 2019, reż. Lorene Scafaria, wyk. Constance Wu, Jennifer Lopez
00.55 A psa biorę ja - komedia, USA 2016, reż. Huck Botko
02.40 Za cenę sławy - thriller, USA 2020, reż. Jeff Hare, wyk. Gina Holden
04.15 Zakończenie programu

POLSAT

04.40 Disco Gramy - muz., Polska 2024
05.25 Telezakupy TV Okazje - magazyn
06.00 Nowy dzień z Polsat News - inf.
08.20 Siatkówka mężczyzn: Liga Narodów - mecz: Polska - Brazylia
10.30 Spider-Man - film przygodowy, USA 2002, reż. Sam Raimi, wyk. Tobey Maguire, Willem Dafoe
13.10 Na ratunek 112 (933): Alarm bombowy - serial paradok., Polska
13.40 Gliniarze (916): Podejrzana
14.40 Gliniarze (917): Skrywana tajemnica - serial paradok., Polska
15.45 Gliniarze (918): Dziecięcy odwet
16.45 Więzienie (166) - serial dok., Pol.
17.15 Więzienie (167) - serial dok., Pol.
17.45 Chłopaki do wzięcia (375) - serial
18.15 Chłopaki do wzięcia (376) - serial
18.50 Wydarzenia - program inf.
19.15 Prezydenci i premierzy - public.
19.45 Sport
19.55 Pogoda - program informacyjny
20.00 W głowie się nie mieści - film animowany, USA 2015, reż. Pete Docter, Ronnie Del Carmen
22.05 Aniołki Charliego - film sensacyjny, Niemcy/USA 2019, reż. Elizabeth Banks, wyk. Kristen Stewart
00.50 Spider-Man 3 - film przygodowy, USA 2007, reż. Sam Raimi
03.40 Świat według Kiepskich (266): Ferdynand K. - serial kom., Polska
04.10 Świat według Kiepskich (267): Uśmiech zębiczny - serial, Polska

TVN

05.25 Uwaga! - magazyn reporterów
05.35 Batwheels (19/40) - serial, USA
05.50 Batwheels (20/40) - serial, USA
06.00 Nastolatki rządzą... kasą - rozr.
06.50 Kuchenne rewolucje: Radzionków, Bistro Przy Rondzie - rozr.
07.45 Dzień Dobry TVN - magazyn
11.25 Na Wspólnej (3828) - serial, Pol.
11.55 Na Wspólnej (3829) - serial, Pol.
12.25 Na Wspólnej (3830) - serial, Pol.
12.55 Na Wspólnej (3831) - serial, Polska
13.20 Odlotowy ogród: Poznań
13.55 Lego Masters 4 - rozr., Pol. 2023
15.25 Poszukiwacze zaginionej Arki - film przygodowy, USA 1981
17.55 Kuchenne rewolucje: Górki Wielkie - Dziupla u Wuja - rozr.
19.00 Fakty, Sport - program inf.
19.30 Raport Roland Garros - magazyn
19.35 Pogoda - program informacyjny
19.45 Uwaga! - magazyn reporterów
20.00 Mamma Mia! - komedia muzyczna, USA/Wielka Brytania/Niemcy 2008
22.25 Zawsze jest czas na miłość - komedia obyczajowa, USA/Wielka Brytania/Belgia 2017, reż. Joel Hopkins
00.35 Pięćdziesiąt twarzy Greya - melodramat, USA 2015
03.05 Szpital (211) - serial paradok., Pol.
03.50 Uwaga! - magazyn reporterów
04.05 Nauka jazdy 3 - rozr., Polska 2018
04.30 Recepta na stary dom 3 - rozr.
04.50 Jak to jest zrobione? (25/26)
05.15 Kto was tak urządził? - magazyn

TV 4

06.00 Łowcy skarbów. Kto da więcej? - reality show, Polska 2022
07.00 Łowcy skarbów. Kto da więcej? - reality show, Polska 2022
08.00 Łowcy skarbów. Kto da więcej? - reality show, Polska 2022
09.00 Galileo - pr. popularnonaukowy
10.00 Galileo - pr. popularnonaukowy
11.00 #Jesteśmy dla dzieci - mag.
11.30 Ewa gotuje - magazyn, Pol. 2024
12.00 Ninja Warrior Polska - reality show, Polska 2023
13.55 Twoja Twarz Brzmi Znajomo. Najlepsi! - program rozr., Pol. 2024
16.00 13 posterunek 2 (1) - serial, Polska
16.35 13 posterunek 2 (3) - serial, Pol.
17.20 13 posterunek 2 (5) - serial, Pol.
18.00 Policjantki i Policjanci (1152)
19.00 Policjantki i Policjanci (1153)
20.00 Policjantki i Policjanci (1154)
21.00 Sprawiedliwi - Wydział Kryminalny (817) - serial krym., Polska
22.00 Sprawiedliwi - Wydział Kryminalny (818) - serial krym., Polska
23.00 Sprawiedliwi - Wydział Kryminalny (754) - serial krym., Polska
00.00 13 posterunek 2 (3) - serial, Pol.
00.35 13 posterunek 2 (5) - serial, Pol.
01.20 13 posterunek 2 (8) - serial, Pol.
02.00 STOP Drogówka - magazyn, Polska
03.05 Interwencja - mag. reporterów
03.25 Disco Polo Life - muz., Polska 2024
04.25 Top 10 - lista przebojów - muz.
05.30 Telezakupy TV Okazje - magazyn

TVN SIEDEM

05.10 Szkoła (372) - serial paradok., Pol.
06.00 Wiza na miłość 9 - reality show
07.00 Nowe Zwariowane Melodie (6/26) - serial animowany, 2015
07.30 Timber, pies odkrywca - film familijny, USA 2016, reż. Ari Novak, wyk. Kix Brooks, Wilford Brimley
09.20 Ukryta prawda (1134) - serial, Pol.
10.25 Ukryta prawda (887) - serial, Pol.
11.25 Ukryta prawda (888) - serial, Pol.
12.25 Ukryta prawda (889) - serial, Pol.
13.25 Ukryta prawda (890) - serial, Pol.
14.20 Detektywi (72) - serial, Polska
15.15 Młodość na zamówienie 2 - rozr.
15.50 Dennis rozrabiaka - komedia, USA 1993, reż. Nick Castle, wyk. Walter Matthau, Mason Gamble
17.55 Farciarz Gilmore - komedia, USA 1996, reż. Dennis Dugan, wyk. Adam Sandler, Christopher McDonald
20.00 Harry Potter i więzień Azkabanu - film przygodowy, USA/Wielka Brytania 2004, reż. Alfonso Cuarón, wyk. Daniel Radcliffe, Rupert Grint
23.05 Hannibal - thriller, Wielka Brytania/USA 2001, reż. Ridley Scott, wyk. Anthony Hopkins
01.45 Medium z Long Island
02.35 Żyjąc z potworem (2/10) - serial
03.25 Mój sąsiad morderca 8 (5/20)
04.10 Druga strona medalu 2: Jan Mela - talk-show, Polska 2010
04.35 Druga strona medalu: Jacek Olszewski - talk-show, Polska 2009

TV PULS

06.00 Taki jest świat 9 **07.00** Rodzinny interes (16, 17, 18): Wygrana; Ostatnia podróż; Starsza panna młoda **10.00** Lombard. Życie pod zastaw 8 (415-419) **15.00** Lombard. Życie pod zastaw 13 (666, 667) **17.00** Lombard. Życie pod zastaw 13 (668) **18.00** Lombard. Życie pod zastaw 13 (669) **19.00** Lombard. Życie pod zastaw 14 (720) **20.00** Odsiecz - thriller, Kanada/USA 2021 **21.55** Moonfall - film katastroficzny, USA/Chiny/Wlk. Brytania/Kanada 2022 **00.20** W imię zasad - thriller, USA 2014 **02.30** Zobacz to!: Dyżur 3 (33) **03.05** Taki jest świat 9 **04.00** Menu na miarę **04.35** Menu na miarę **05.00** Dyżur 3 (34) **05.30** Dyżur 3 (35)

PULS 2

06.00 Ale numer! 2 **08.00** Gwiazdy Mazurskiej Nocy Kabaretowej **09.00** Kamper Polska **10.10** Wojciech Cejrowski. Boso - Etiopia (1, 2, 5, 6, 7) **13.00** Wojciech Cejrowski. Boso - Tajlandia (1) - film dok., Pol. 2009 **13.40** Mój książę z bajki - komedia, Fr./Belg. 2020 **15.45** Kumba - film anim., RPA 2013 **17.30** Kraina cudów - film animowany, Hiszp./USA 2019 **19.05** Psi Patrol 5 (3) **19.35** Rubble i jego ekipa (9) **20.00** Najpiękniejsze baśnie: Legenda o górskim olbrzymie - film przygodowy, Norwegia 2017 **22.15** Wrota do piekieł - horror, USA 2009 **00.00** Zejście - horror, Wielka Brytania 2005 **02.15** Dzielnica strachu 2 (52, 53)

STOPKLATKA

06.05 Przygody Merlina 5 (58): Mroczna wieża **07.00** Komisarz Rex 12 (162, 163, 164) **10.00** Hudson i Rex (3, 4): Powrót do szkoły; Opiekunka **12.00** Hawaje 5-0 2 (5): Czysta gra **13.00** Czterej pancerni i pies (1, 2) **15.30** Premiera: Gang Olsena znowu w akcji - komedia, Dania 1977 **17.40** Intruz - film SF, USA/Szwajcaria 2013 **20.00** Legionista - film przygodowy, USA 1998 **22.00** Premiera: Blitz - film kryminalny, Wielka Brytania/Francja/USA 2011 **23.55** Ślepa furia - film sensacyjny, USA 1989 **01.45** Pokłosie - dramat, Polska 2012 **04.10** Dziewczyna i chłopak - film przygodowy, Polska 1980 **05.33** Zakończenie programu

TTV HD

07.45 DeFacto 13 **08.45** Gogglebox. Przed telewizorem 15 **09.45** Express, Pogoda **10.05** Farma Clarksona (5) **11.10** Dobra robota 3 (6) **11.40** Ciężarówką przez Stany **12.40** Zakup w ciemno 3 **13.40** Zakup w ciemno 2 **14.40** Gogglebox. Przed telewizorem 19 **15.45** Express, Pogoda **16.05** Gogglebox. Przed telewizorem 17 **17.10** Diabelnie boskie 3 **17.45** Express, Pogoda **18.05** Diabelnie boskie 3 **18.35** Damy i wieśniaczki. PL 5 (6) **19.45** Express, Pogoda **20.00** Zakup w ciemno 3 **21.00** Gogglebox. Przed telewizorem 19 **22.00** Nasi w mundurach 2 **23.00** Gogglebox. Przed telewizorem **01.00** Diabelnie boskie 2

TV 6

06.00 Zoo po godzinach (9, 10) **08.10** Prezent nocnej furii - film anim., USA 2011 **08.40** Ania z Zielonego Wzgórza - nowy początek (2) - film obyczajowy, Kanada 2008 **10.25** Dauntless. Bitwa o Midway - film wojenny, USA 2019 **12.25** Fałszywa wiara - thriller, USA 2021 **14.05** Magnum: Detektyw z Hawajów (12, 13) **15.55** Columbo (5, 1) **20.00** CSI: Kryminalne zagadki Miami (69, 70, 71) **23.00** Autostopowicz: Wyścig o przetrwanie - film sensacyjny, USA 2003 **00.55** Spadkobiercy **02.00** Spadkobiercy **03.05** Benny Hill **03.40** Sekrety sąsiadów (77, 78) **04.40** Kochane pieniądze (77) **05.45** Telezakupy TV Okazje

POLSAT SPORT 1

06.00 Siatkówka mężczyzn: Liga Narodów **07.00** Siatkówka mężczyzn - studio **08.20** Siatkówka mężczyzn: Liga Narodów - mecz: Polska - Brazylia **10.30** Siatkówka mężczyzn - studio **11.30** Magazyn olimpijski **12.30** Strzelectwo **13.30** Strzelectwo **15.00** Siatkówka mężczyzn: Liga Narodów **18.00** Magazyn olimpijski **19.00** Gala Polskiej Ligi Siatkówki **20.00** Gala Polskiej Ligi Siatkówki - widowisko **22.00** Gala Polskiej Ligi Siatkówki **22.20** Siatkówka mężczyzn: Liga Narodów - mecz: Kanada - USA **01.00** Boks: Polsat Boxing Promotions 11 w Warszawie - 15.10.2022 **02.00** Sporty walki: UFC Fight Night - walka: Jared Cannonier - Nassourdine Imavov

NIEDZIELA 9 CZERWCA

TVP 1

05.30 Sprawa dla reportera - magazyn
06.20 Słownik polsko@polski
06.55 Słowo na niedzielę - pr. religijny
07.00 Transmisja mszy świętej
08.00 Tydzień - magazyn rolniczy, Polska
08.30 Zakochaj się w Polsce - mag.
09.00 Jak być kochaną - dramat psychologiczny, Polska 1962
10.55 Janosik (9/13) - serial przyg., Pol.
11.55 Między ziemią a niebem - mag.
12.00 Anioł Pański - program religijny
12.15 Między ziemią a niebem - mag.
12.45 Misja Brazylia - cykl rep., Pol. 2022
13.10 Zaloty wśród zwierząt (3) - serial
14.15 Sanditon 2 (14) - serial
15.15 Dom (18/25) - serial obycz., Polska
17.00 Teleexpress, Pogoda
17.35 Komisarz Alex 21 (263) - serial
18.40 Jaka to melodia?
19.30 Program informacyjny 19.30 - inf.
20.05 Pogoda, Sport
20.20 Lekkoatletyka: ME - Rzym 2024 - 3. dzień - sesja wieczorna
20.55 Wieczór wyborczy. Wybory do Parlamentu Europejskiego
22.00 Lekkoatletyka: ME - Rzym 2024 - 3. dzień - sesja wieczorna
23.10 Rolnik szuka żony 10 (4/12)
00.15 Do domu po miłość - film obyczajowy, Kanada 2019
01.55 Apocalypto - dramat przygodowy, Meksyk/USA 2006, reż. Mel Gibson
04.15 61. KFPP w Opolu - SuperJedynki
04.40 Zakończenie programu

TVP 2

04.50 Barwy szczęścia (3017) - serial
05.25 Barwy szczęścia (3018) - serial
05.55 Barwy szczęścia (3019) - serial
06.30 M jak miłość (1784) - serial, Pol.
07.30 Pytanie na śniadanie - pobudka
07.55 Pytanie na śniadanie - mag.
12.10 Niezwykła podróż fakira, który utknął w szafie - komediodramat, Francja/Indie/Belgia/Singapur/USA 2018, reż. Ken Scott, wyk. Dhanush, Bérénice Bejo, Erin Moriarty
14.00 Familiada - teleturniej
14.35 Koło fortuny - teleturniej, Polska
15.15 Szansa na sukces. Opole 2024: Krzesimir Dębski - widowisko
16.15 Tak to leciało! - teleturniej muz.
17.10 Zabójczy widok - film sensacyjny, USA/Wielka Brytania 1985, reż. John Glen, wyk. Roger Moore
19.30 64. Krakowski Festiwal Filmowy 2024 - reportaż, Polska 2024
20.05 A psa biorę ja - komedia, USA 2016, reż. Huck Botko, wyk. Alicia Silverstone, Ryan Kwanten, Randall Batinkoff, Rachel Cerda, Debbi Burns
22.10 Panorama - program informacyjny
22.50 Summer Night - koncert Schönbrunn 2024 - koncert, Austria 2024
00.35 Nieprawdopodobna - thriller, Kanada 2019, reż. Rowan Athale, wyk. Nick Robinson, Amy Ryan
02.20 Osiecka (5/13) - serial, Polska
03.10 Osiecka (6/13) - serial, Polska
04.05 Zakończenie programu

POLSAT

04.45 Disco Gramy - muz., Polska 2024
05.25 Telezakupy TV Okazje - magazyn
06.00 Nowy dzień z Polsat News - inf.
08.20 Stuart Malutki 2 - film przygodowy, USA 2002, reż. Rob Minkoff, wyk. Geena Davis, Hugh Laurie
09.50 Sing - film animowany, Wielka Brytania/Japonia/USA/Francja 2016, reż. Garth Jennings, Christophe Lourdelet
12.05 Wspólna chata - komedia, USA 2012, reż. Andy Fickman, wyk. Billy Crystal, Bette Midler, Marisa Tomei
14.35 W głowie się nie mieści - film animowany, USA 2015, reż. Pete Docter, Ronnie Del Carmen
16.40 Wkręceni - komedia, Polska 2014, reż. Piotr Wereśniak, wyk. Piotr Adamczyk, Bartosz Opania
18.50 Wydarzenia - program inf.
19.20 Sport
19.27 Pogoda - program informacyjny
19.30 Państwo w państwie - public.
20.00 Służące - dramat obyczajowy, USA/Indie/Zjednoczone Emiraty Arabskie 2011, reż. Tate Taylor
23.10 Salt - thriller, USA 2010, reż. Phillip Noyce, wyk. Angelina Jolie
01.20 Zakładnik z Wall Street - film kryminalny, USA 2016, reż. Jodie Foster
03.35 Świat według Kiepskich (268): Redaktorka - serial kom., Polska
04.05 Świat według Kiepskich (269): Szczupak - serial kom., Polska

TVN

05.35 Uwaga! - magazyn reporterów
05.50 Batwheels (21/40) - serial, USA
06.05 Batwheels (22/40) - serial, USA
06.20 Kuchenne rewolucje: Kołobrzeg, Figa z Makiem - rozr., Polska 2018
07.15 Odlotowy ogród: Poznań
07.45 Dzień Dobry TVN - magazyn
11.30 Co za tydzień - magazyn
12.10 Totalne remonty Szelągowskiej 6 - program rozr., Polska 2023
13.20 Kobieta na krańcu świata (6/8)
14.00 Gremliny rozrabiają - horror komediowy, USA 1984, reż. Joe Dante
16.20 Fantastyczne zwierzęta i jak je znaleźć - film fantasy, Wielka Brytania/USA 2016, reż. David Yates
19.00 Fakty, Sport - program inf.
19.30 Raport Roland Garros - magazyn
19.35 Pogoda - program informacyjny
19.45 Uwaga! - magazyn reporterów
20.00 Indiana Jones i świątynia zagłady - film przygodowy, USA 1984
22.40 Śmiertelna wyliczanka - thriller, USA 2002, reż. Barbet Schroeder
01.00 Kuchenne rewolucje: Górki Wielkie - Dziupla u Wuja - rozr.
02.05 Śmierć Diany: dwa śledztwa (2/4) - serial dokumentalny
02.55 Szpital (212) - serial paradok., Pol.
03.50 Uwaga! - magazyn reporterów
04.05 Nauka jazdy 4 - rozr., Polska 2018
04.30 Recepta na stary dom 2 - rozr.
04.50 Jak to jest zrobione? (26)
05.15 Kto was tak urządził? - magazyn

TV 4

06.00 Łowcy skarbów. Kto da więcej?
07.00 Jezus i jego życie (5): Judasz: zdrada - serial, Wielka Brytania
08.00 Jezus i jego życie (6): Piłat: sąd
09.00 Galileo - pr. popularnonaukowy
10.00 Galileo - pr. popularnonaukowy
11.00 13 posterunek 2 (8) - serial, Pol.
11.45 Naga broń 2 1/2: Kto obroni prezydenta? - komedia sensacyjna, USA 1991, reż. David Zucker, wyk. Leslie Nielsen, Priscilla Presley
13.35 Pasażerowie - dramat SF, USA/Australia 2016, reż. Morten Tyldum, wyk. Jennifer Lawrence, Chris Pratt
16.00 Gwiazdy Kabaretu - program rozr.
17.00 Gwiazdy Kabaretu - program rozr.
18.00 Galileo - pr. popularnonaukowy
19.00 Galileo - pr. popularnonaukowy
20.00 Bad Company - komedia sensacyjna, USA/Czechy 2002, reż. Joel Schumacher, wyk. Anthony Hopkins, Chris Rock, Peter Stormare
22.35 Żniwiarz-zabójca - thriller SF, Wielka Brytania/USA/Niemcy/RPA 2008, reż. Neil Marshall, wyk. Rhona Mitra, Adrian Lester, Bob Hoskins
00.50 STOP Drogówka - magazyn, Polska
01.50 Wszechświat: Zagadki starożytności (5): Rzymscy inżynierowie
02.50 Interwencja - mag. reporterów
03.05 Interwencja - mag. reporterów
03.25 Disco Polo Life - muz., Polska 2024
04.25 Top 10 - lista przebojów - muz.
05.30 Telezakupy TV Okazje - magazyn

TVN SIEDEM

05.10 Szkoła (373) - serial paradok., Pol.
06.00 Wiza na miłość 9 - reality show
07.00 Nowe Zwariowane Melodie (7)
07.30 Richie milioner - komedia przygodowa, USA 1994, reż. Donald Petrie, wyk. Macaulay Culkin, Jonathan Hyde, John Larroquette
09.30 Ukryta prawda (1135) - serial, Pol.
10.35 Ukryta prawda (891) - serial, Pol.
11.35 Ukryta prawda (892) - serial, Pol.
12.35 Detektywi (73) - serial, Polska
13.35 Bitwa o gości - reality show
14.40 Ja, ty i on - komedia, USA 2006, reż. Anthony Russo, Joe Russo, wyk. Owen Wilson, Kate Hudson, Matt Dillon, Michael Douglas
16.55 Harry Potter i więzień Azkabanu - film przygodowy, USA/Wielka Brytania 2004, reż. Alfonso Cuarón, wyk. Daniel Radcliffe, Rupert Grint
20.00 Infiltracja - dramat sensacyjny, USA/Hongkong 2006, reż. Martin Scorsese, wyk. Leonardo DiCaprio, Matt Damon, Jack Nicholson
23.15 Romeo musi umrzeć - film sensacyjny, USA 2000, reż. Andrzej Bartkowiak, wyk. Jet Li, Aaliyah
01.35 Medium z Long Island
02.30 Żyjąc z potworem (3/10) - serial
03.20 Mój sąsiad morderca 8 (6/20)
04.10 Druga strona medalu 3: Karol Bielecki - talk-show, Polska 2010
04.35 Druga strona medalu 3: Anja Rubik - talk-show, Polska 2010

TV PULS

06.00 Kurierzy (1) **07.20** Różowa Pantera - komedia sensac., USA/Czechy 2006 **09.15** Zawieszeni na drzewie - komedia, Włochy/Francja 1971 **10.50** Mój książę z bajki - komedia przygodowy, Fr./Belg. 2020 **12.55** Szef - komedia, USA 2014 **15.25** Dusigrosz - komedia, Fr. 2016 **17.00** Cast Away: Poza światem - dramat przyg., USA 2000 **20.00** Demaskator - thriller, Australia/Chiny/USA 2022 **22.05** Panama - thriller, USA/Wlk. Brytania/Portoryko 2021 **00.05** Nieustraszeni - thriller, USA 2019 **02.10** Zobacz to!: Dyżur 3 (36) **02.50** Dyżur 3 (37) **03.25** Taki jest świat 9 **04.00** Dyżur 3 (38) **04.35** Dyżur 3 (39) **05.00** Dzielnica strachu 6 (261)

PULS 2

05.55 Ale numer! 2 **06.55** Dom dla psa (6) **07.55** Wojciech Cejrowski. Boso - Meksyk/Paragwaj (1, 2, 3) **09.35** Sposób na rekina - film anim., USA/Korea Południowa 2006 **11.15** SuperPies i TurboKot - film anim., Wlk. Brytania 2020 **12.55** Panda i banda - film anim., Rosja/USA 2019 **14.45** Najpiękniejsze baśnie: O zwariowanym królestwie - baśń film., Czechy 2016 **16.55** Najpiękniejsze baśnie: Legenda o górskim olbrzymie - film przyg., Norw. 2017 **19.05** Psi Patrol 5 (4) **19.35** Rubble i jego ekipa (10) **20.00** 1408 - thriller, USA 2007 **22.00** Dzielnica strachu 6 (261-264) **02.00** Mania chomikowania 8 (9) **03.00** Lombard. Życie pod zastaw (39)

STOPKLATKA

06.05 Przygody Merlina 5 (59): Lekcja zemsty **07.00** Komisarz Rex 12 (164): Symfonia niedoskonała **08.00** Komisarz Rex 13 (1, 2): Tygrys; Supergwiazda **10.00** Hudson i Rex (5, 6, 7): Nawiedzona przeszłość; Szybki Eddie; Sztuka umierania **13.00** Pogromcy duchów - komedia, USA 1984 **15.25** Premiera: Dorwać Wattsa - komedia, Chiny/Hongkong/USA 2016 **17.40** Czterej pancerni i pies (3, 4) **20.00** Premiera: Gra tajemnic - dramat, Wlk. Brytania/USA 2014 **22.20** Druga twarz - film sensac., USA 2011 **00.15** PitBull - film krym., Pol. 2005 **02.35** Syberiada polska - dramat, Polska 2013 **05.20** Nad Wisłą - etiuda filmowa, Polska 2020

TTV HD

08.45 Gogglebox. Przed telewizorem 8 **09.45** Express, Pogoda **10.05** Ciężarówką przez Stany **11.05** Nic do zgłoszenia (8) **12.05** Dobra robota 3 (7) **12.40** Zakup w ciemno 3 **13.45** Nasi w mundurach 2 **14.45** Gogglebox. Przed telewizorem. Wydanie specjalne **15.45** Express, Pogoda **16.05** Gogglebox. Przed telewizorem 17 **17.05** Dobra robota 3 (4) **17.45** Express, Pogoda **18.05** Dobra robota 3 (5) **18.45** Damy i wieśniaczki. PL 6 (2) **19.45** Express, Pogoda **20.00** Zakup w ciemno 3 **21.00** Gogglebox. Przed telewizorem 18 **22.00** Damy i wieśniaczki. PL 7 (1) **23.00** Nic do zgłoszenia (8) **00.00** To tylko kilka dni (1)

TV 6

06.00 Zoo po godzinach (11) **07.00** Columbo (5, 1) **11.05** Magnum: Detektyw z Hawajów (14, 15, 16) **14.00** Policjantki i Policjanci (871-876) **20.00** CSI: Kryminalne zagadki Nowego Jorku (42, 43, 44) **23.00** Krwawa rzeka - thriller, USA 2011 **00.55** Włatcy móch (32, 33): Gigant; Ekskumancja **01.55** Włatcy móch (34): Czech, Cześ i Brambor **02.25** Włatcy móch (35): Deszcze niespokojne **02.55** Cudownych rodziców mam: Jakub Krzewina **03.05** Benny Hill **03.40** Sekrety sąsiadów (79): Bez pamięci **04.10** Sekrety sąsiadów (80): Wiejskie życie **04.40** Kochane pieniądze (78): Odwołany ślub **05.45** Telezakupy TV Okazje

POLSAT SPORT 1

06.00 Siatkówka mężczyzn: Liga Narodów - mecz: Japonia - Polska **08.20** Siatkówka mężczyzn: Liga Narodów - mecz: Turcja - Niemcy **11.00** Cafe Futbol **12.30** Tenis: LOTTO Superliga - mecz: ZTT Złotoryja - BKT Advantage Bielsko-Biała **15.00** Siatkówka mężczyzn: Liga Narodów - mecz: Polska - Brazylia **17.00** Siatkówka mężczyzn: Liga Narodów - mecz: Polska - Turcja **19.30** Lekkoatletyka: World Athletics Continental Tour Gold - Nowy Jork 2024 **21.30** Siatkówka mężczyzn: Liga Narodów - mecz: Polska - Brazylia **23.50** Siatkówka mężczyzn: Liga Narodów - mecz: Kanada - Serbia **02.00** Boks

eprasa.pl 2e4bc2bd4c

NIERUCHOMOŚCI

Biuro Obsługi Prawnej „VETO"

ZAUFANIE ● WIEDZA ● SKUTECZNOŚĆ ● 26 LAT DOŚWIADCZENIA

Chełm, ul. Lwowska 59 (obok ChSM) tel. 82 562 11 46 609 44 70 80

e-mail:nieruchomosci-veto_xl@wp.pl www.nieruchomosci-veto.gratka.pl

Bezpłatne opinie o wartości nieruchomości ● Wyceny ● Tłumaczenia przysięgłe (języki świata)

1. Budynek mieszkalny wolno stojący parterowy na wysokim podpiwniczeniu o pow. 85m2 w tym 2 pokoje, kuchnia, miejsce na łazienkę. Rok budowy 1977. Media: energia elektryczna, woda z wodociągu. Działka 3000m2 nieogrodzona. Na działce budynek gospodarczy murowany 100m2 kryty blachą ocynkowaną, stodoła na słupach murowanych. Dojazd drogą utwardzoną systemem gospodarczym, ok. 150m od drogi asfaltowej, gmina Dorohusk - 10km od Chełma, cena: 159.000zł – do negocjacji.

2. Lokal mieszkalny o powierzchni 53,20 w tym 2 odrębne pokoje – z jednego wyjście na balkon typu „loggia" od strony południowej, kuchnia, łazienka, wc oddzielnie, II piętro. Blok ocieplony, okna pcv. Ogrzewanie z sieci, ciepła woda – bojler elektryczny. Wspólnota mieszkaniowa – czynsz ok. 400zł. Możliwość zakupu z pełnym umeblowaniem w cenie, gmina Chełm, cena: 220.000zł – do negocjacji.

3. Lokal użytkowy położony na parterze budynku wielomieszkaniowego. Nieruchomość po generalnym remoncie i adaptacji na gabinety lekarskie i fizjoterapii - parter o powierzchni 192m2 + podpiwniczenie o powierzchni 128m2 i wysokości pomieszczeń 2,55m. Dwa wejścia do lokalu, osiedle Słoneczne, cena: 950.000zł netto.

4. DO WYNAJĘCIA: Lokal mieszkalny 3 pokojowy o powierzchni 60m2, II piętro. Kuchnia umeblowana, brak mebli w pokojach. Blisko Żłobek, przedszkole, szkoła podstawowa, sklepy, park. Czynsz najmu 1.500zł + opłaty eksploatacyjne do spółdzielni ok. 600zł + media wg zużycia, osiedle Kościuszki.

Wybrane oferty

1. M-2 w bloku kolejowym, 39m2, parter, wspólnota mieszkaniowa. C.o miejskie - grzejniki panelowe, nowe okna pcv, os. Dyrekcja, c: 170.000;

2. M-3, 49m2, 4 piętro,wspólnota mieszkaniowa, osiedle Bazylany, c: 308.000;

3. M-4, 57m2, 3 piętro, wspólnota mieszkaniowa, osiedle Górna Dyrekcja, c: 290.000;

4. Lokal mieszkalny typu M-4, 62m2 + przynależna piwnica 15,80m2, parter, odrębne wejście. C.o własne węglowe, grzejniki panelowe. Wydzielona i ogrodzona działka gruntu (ogródek) Chełm, c: 175.000zł ;

5. M-4, 63m2, 4 piętro, po remoncie. Zabudowa kuchni wraz z wyposażeniem w cenie lokalu, os. Kościuszki, c: 340.000;

6. SUPER KOMFORTOWY lokal mieszkalny położony w tzw. „bloku kolejowym" o pow. 66m2 (3 pok., k, ł z wc), 2 piętro, wspólnota mieszkaniowa. C.o miejskie - dodatkowo kominek. Pełne wyposażenie i umeblowanie wysokiej jakości w cenie, os. Dyrekcja, c: 396.000;

7. Dom parterowy drewniany 1/2 bliźniaka 50m2 (2 pokoje, kuchnia, przedpokój, miejsce na łazienkę). Dach kryty blachą. Działka 246m2, centrum Chełma, c: 128.000;

8. Dom murowany, parterowy w zabudowie bliźniaczej 100m2. Dwa wejścia do budynku. Istnieje możliwość utworzenia dwóch niezależnych lokali mieszkalnych, w tym: 1 lokal: dwa pokoje, dużakuchnia,łazienka,pomieszczeniegospodarcze;2lokalzwejściem z tyłu budynku: pokój, kuchnia, łazienka do skończenia. Działka 500m2, os. Rejowiecka, c: 390.000;

9. Nowy dom murowany, parterowy z poddaszem użytkowym, w zabudowie bliźniaczej o pow. 140m2 na całości podpiwniczony (garaż w bryle budynku), działka 406m2, osiedle Rejowiecka, c: 650.000;

10. Dom wolno stojący wolno, piętrowy 150m2, działka 675m2 zagospodarowana, ogrodzona. Budynek gosp. murowany 49m2, możliwość zamieszkania dwóch rodzin, os. Litewska, c: 540.000;

11. Dom wolno stojący wolno, piętrowy 140m2 z garażem w bryle budynku, działka 700m2, ogrodzona, os. Rejowiecka - włodawska, c: 715.000;

12. Dom wolno stojący z poddaszem użytkowym 121m2, ocieplony. Rok budowy 2009. Działka 1800m2, ogrodzona, zagospodarowana, kostka brukowa. Na działce murowany garaż, os. Rejowiecka, c: 770.000;

13. Dom wolno stojący parterowy z poddaszem użytkowym 180m2. Rok budowy 2000. Działka 1079m2, ogrodzona, zagospodarowana, osiedle Rejowiecka, c: 795.000;

14. Budynek handlowo-usługowy parterowy z poddaszem o powierzchni 90m2. Całość podpiwniczona. Działka 180m2, os. Ceramiczna, c: 48.000;

15. Budynek wolno stojący parterowy 102m2, możliwość rozbudowy i prowadzenia działalności gospodarczej, parking, działka 1605m2, Centrum Chełma, c: 600.000;

16. Dwa lokale użytkowe o pow. 12m2 i 13m2, 2 piętro, możliwość zakupu z najemcą, Centrum Chełma, c: 6.000zł/m2

17. Lokal usługowo-produkcyjny o powierzchni 68m2 (wysokość 3,5m) parking, os. Kościuszki, c: 150.000; możliwa zamiana na mieszkanie;

18. Lokal użytkowy 79m2 + piwnica 42m2, parter, doskonały na gabinety lekarskie, kosmetyczne, fryzjerskie i nie tylko, po remoncie. Możliwość zmiany przeznaczenia na lokal mieszkalny. Ogrzewanie podłogowe elek. lub kominkowe, możliwość podłączenia do sieci miejskiej, os. Dyrekcja Górna, c: 270.000;

19. Budynek użytkowy, wolno stojący parterowy, murowany 300m2. W bryle budynku pom. gospodarcze, garaż. Dach kryty blachą, okna drewniane w części okratowane Działka 900m2 ogrodzona. Na działce bud. gosp. 25m2, centrum Chełma, c: 690.000;

20. Lokal użytkowy położony na parterze budynku wielomieszkaniowego. Nieruchomość po generalnym remoncie i adaptacji na gabinety lekarskie i fizjoterapii - parter 192m2 + podpiwniczenie 128m2 (wysokość 2,55m). Dwa wejścia do lokalu, osiedle Słoneczne, c: 950.000zł netto.

21. Hala usługowo- warsztatowo-magazynowa, murowana, ocieplona, wysoki standard 120m2. Automatyczna brama z kurtyną powietrzną. Ogrzewanie gazowe + nagrzewnice. Działka 180m2 utwardzona. Trasa Chełm - Dorohusk, c: 500.000zł/ netto.

22. Atrakcyjna działka budowlana o pow. 3123m2 położona wśród nowej zabudowy, media, okolice ul. Metalowej, c: 350.000;

23. Działka budowlana 1631m2, okolice ul. Budowlanej, c: 110.000;

24. Działka budowlana 1600m2, ul. Jarzębinowa, c: 104.000;

25. Działki budowlane od 1000m2 media: woda, prąd, Wolwinów, c: 65zł/m2

26. Działka ogrodnicza 475m2 ogrodzona, liczne nasadzenia drzewek ozdobnych i owocowych, uprawiana, domek drewniany, os. Dyrekcja, c: 22.000;

27. Działka komercyjna 2677m2, utwardzona. Wg planu zagospodarowania przeznaczona min. pod tereny zabudowy usługowej, warsztaty, zabudowa wielorodzinna. W cenie projekt bud. gosp.-garażowego o pow. 839m2, os. Rejowiecka, c: 420.000;

gmina Chełm

1. M-3, 53m2, 2 piętro. Możliwość zakupu z pełnym umeblowaniem w cenie, wspólnota mieszkaniowa – czynsz ok. 400zł, 3 km od Chełma, c: 220.000;

2. Dwie działki gruntu z prawem zabudowy położone obok siebie o łącznej powierzchni 6600m2 zabudowane budynkiem parterowym murowanym 50m2 do rozbiórki lub generalnego remontu. Dojazd drogą asfaltową, c: 195.000zł (za całość);

ŚWIADECTWA ENERGETYCZNE LOKALI i BUDYNKÓW

3. Budynek wolno stojący parterowy drewniany o powierzchni 65m2. Media: energia elektryczna, wodociąg. Działka o powierzchni 2,52ha. Nieruchomość położona przy drodze asfaltowej, jednej z głównych ulic wylotowych z Chełma, c: 285.000;

4. Dom wolno stojący, piętrowy 220m2, budynek gospodarczy 580m2 – wymieniony dach, działka 3000m2 (III klasa), 5 km od Chełma, c: 600.000;

5. Działka komercyjna przy głównej drodze wylotowej na Lublin pow. 1,33ha (szer. 86m) Doskonała oferta dla inwestora, c: 78zł/m2 brutto;

6. Dwie działki budowlane położone obok siebie o łącznej pow. 1,20ha, przy drodze asfaltowej, – możliwość podziału, Janów I, c: 80zł/m2;

7. Działka budowlano-usługowa 5400m2, przy drodze asfaltowej, wszystkie media, możliwość podziału, Żółtańce Kolonia, ul. Ks. Dąbrowskiego, c: 145zł/m2

8. Działka gruntu z prawem zabudowy 4900m2, położona przy drodze asfaltowej. Weremowice, c: 72.000;

9. Działka budowlana 3656, położona przy głównej drodze Chełm- Włodawa, media, Horodyszcze Kol., c: 180.000;

10. Działka budowlana 3649, położona przy drodze asfaltowej, media, możliwość podziału na 2 działki o pow. po ok. 1800m2, Nowe Depułtycze, c: 45zł /m2 całość, po podziale 75zł/m2 – do neg.

11. Dwie działki komercyjne o pow. po 3500m2 położone obok siebie. Trasa Chełm – Lublin, Janów, c: od 59zł/m2 brutto;

12. Działka budowlana o pow. 2921, przy drodze asfaltowej, Horodyszcze, c: 220.000;

13. Urocza działka budowlana 2400m2 położona na skraju lasu, przy drodze asfaltowej. Media: energia elektryczna na działce, wodociąg i gaz w pasie drogi. Janów - Podgórze, cena 50zł/m2

14. Działka budowlana 1700m2, położona przy drodze asfaltowej, Horodyszcze, c: 250.000;

15. Nowo powstające osiedle domów jednorodzinnych na działkach o pow. po 1600m2, 5 minut drogi od Chełma, c: od 50zł/m2 brutto;

16. Działki budowlane po 1260m2, Strupin Duży, c: 40zł/m2

17. Kilkadziesiąt atrakcyjnych działek budowlanych o powierzchni od 1200m2. Media: energia elektryczna, woda, gaz w pasie drogowym, Janów I – ul. Pana Tadeusza, Balladyny, cena: od 65zł/m2 brutto – do poważnej negocjacji. Przy zakupie jakiejkolwiek działki Kupujący jest zwolniony z opłaty podatku PCC w wysokości 2%.

18. Działki budowlane od 1000m2, Żółtańce Kolonia, c: 100zł/m2

19. Działki budowlane o pow. od 892m2 – 1660m2, położone na nowo powstałym osiedlu domków jednorodzinnych, media, Okszów, c: od 75zł/m2;

20. Działki budowlane od 868m2, Staw, c: 56zł/m2 – do neg.

gmina Dubienka

1. Działka budowlana o pow. 3000m2, przy drodze asfaltowej, Rogatka, c: 40.000;

2. Działki budowlane o pow. od 1352m2 do 1640m2, Starosiele, c: od 24zł/m2

3. Działki budowlane o pow. od 798m2 do 1412m2, Dubienka, c: od 24zł/m2

4. Działka gruntu o pow. 7500m2, wg planu przeznaczona pod usługi oświaty, turystyki i zdrowia, Siedliszcze, c: 60.000;

5. Las mieszany (w przewadze sosna) wiek 50-60 lat, c: 140.000;

6. Dom parterowy murowany 80m2 położony na skraju lasu – doskonała lokalizacja na letnisko jak i dom całoroczny. Działka 900m2, c: 79.000;

gmina Kamień

1. Trzy działki budowlane po 1500m2, blisko las, zalew, Natalin, c: 42.000;/ działka;

2. Działka budowlana 2909m2 z możliwością podziału na dwie działki po 1450m2, centrum, c: 160.000;/ działka

gmina Kraśniczyn

1. Działka komercyjna o pow. 2,16ha, w części wybetonowana, stacja trafo w odległości ok. 100m, przy drodze asfaltowej, c: 200.000;

gmina Rejowiec

1. Działka budowlana 2500m2 położona przy drodze asfaltowej, media, teren zabudowy jednorodzinnej, doskonała lokalizacja, Wereszcze Duże - 7km od Chełma, c: 90zł/m2

Rejowiec Fabryczny

1. Atrakcyjna działka budowlana 1079m2 położona na nowo powstałym osiedlu domków jednorodzinnych. Media: woda, en. elektryczna, gaz, ul. Wschodnia, c: 45zł/m2

2. Lokal handlowo- usługowy 34m2 (2 duże pomieszczenia), 1 piętro, c: 40.000;

3. Działka budowlano-usługowa 1250m2 położona przy drodze asfaltowej, pełna dostępność mediów (gaz), Wólka Rejowiecka, c: 65.000;

4. Działka budowlana 1150m2 położona przy drodze asfaltowej, media, Siedliszcze, c: 65.000;

5. Działka gruntu z prawem zabudowy 700m2, przy drodze asfaltowej, wśród zabudowy, Wólka Kańska, c: 19.800;

6. Dom mieszkalny 60m2, po remoncie położony przy drodze asfaltowej. Działka 5406m2 ogrodzona, zagospodarowana. Na działce budynki gosp., c: 250.000;

gmina Siedliszcze

1. Działka gruntu 1,20ha (możliwość podziału) położona bezpośrednio przy drodze Chełm- Lublin. Dom parterowy, murowany 95m2. Budynek gosp. murowany 90m2, stodoła drewniana 140m2. Doskonała lokalizacja na działalność gosp., c: 390.000;

2. Działka budowlana o pow. 700m2, 200m od zalewu, Majdan Zahorodyński, c: 25.000;

Z OSTATNIEJ CHWILI

Działka budowlana o powierzchni 1419m2 (według MPZP przeznaczona pod zabudowę jednorodzinną – usługi). Media: w pasie drogowym, dojazd drogą asfaltową. Osiedle Litewska – Jagiellońska, cena: 99.000 zł.

SPRZEDAM AUTO-MOTO

- Audi A3, 1,6tdi 2010r. 312000km, 2 komplety kół, stan bdb., 23.900zł, tel. 735 387 220
- Audi A3, 8P, 2,0tdi 2012r. stan bdb., tel. 504 351 022
- Audi A3, A4, Q5, Q7 oraz inne modele, diesel i benzyna, Chełm, tel. 786 879 777
- Audi A4 B6 diesel automat czarny z 2003r. kombi 355000km, 6.000zł, tel. 724 709 069
- Audi A4 B8, 2011r. 136KM 2,0d, 1 właściciel w polsce, stan bdb., 33.900zł, tel. 887 788 941
- Bus Peugeot Expert 2002r. 3-osob. 2,0hdi 110KM z hakiem holowniczym, OC IV.25r., przegląd 31.XII.24r., 3.900zł, tel. 500 486 835
- Chrysler PT Cruiser 2001r. 2,0b 140KM 164700km, stan bdb., 6.200zł, tel. 502 174 036
- Citroen C211, 2007r. met., d, nie wymaga remontu, 5.200zł, tel. 734 134 349
- Citroen C-5, 2011r. 2,0hdi 192000km combi czerwony met. wersja exclusive zarejestr. po wymianie rozrządu oleju, tel. 518 935 177
- Dacia Sandero Stepway 2017r. 64000km stan idealny, serwisowany w salonie, pierwszy właściciel, 36.000zł, tel. 505 251 757
- Fiat Ducato L3 H2, L4 H2 oraz inne wersje Chełm, tel. 786 879 777
- Fiat Stilo, 2.500zł, tel. 691 610 715
- Fiat Tipo 2019r. 1,4b+g sedan, czerwony, 140000km, po wymianie rozrządu, 35.900zł, tel. 505 725 074
- Fiat Uno 1,0b 1993r. zabytek zarejestr. ubezpieczony, przegląd ważny - pilnie, 5.900zł, tel. 502 858 956
- Hyundai i30, 2019r. 1,4b+g 100KM kombi, czerwony, 170000km, 48.900zł, tel. 505 725 074
- Hyundai i30, 2019r. 1,4b+g beżowy metalik, kombi, 200000km, 41.900zł, tel. 505 725 074

Skup Aut
OSOBOWE - BUSY - całe, jeżdżące, uszkodzone, bez prawa rejestracji
CAŁE WOJ. LUBELSKIE
TRANSPORT - GOTÓWKA
Włodawa - tel. 727 563 368

eprasa.pl 2e4bc2bd4c

- Hyundai ix35, 1,6b 135KM 2015r. stan bdb. kpl. kół +hak, koło zapasowe, 145000km, 68.000zł, tel. 506 871 774
- Kia Stonic 2022r. 1,2b 84KM suv 10000km, z polskiego salonu, gwarancja 5 lat, p.fotele, kamera cof., itp., 78.000zł, tel. 792 032 858
- Motocykl Honda Deauvile 650cm, 2003r. 51000km stan idealny, przegląd, ubezpieczony, tel. 666 313 236
- Motocykl MZ, SHL oraz inne, tel. 505 379 192
- Motorower ZIPP Montana 50cm3, 2018r. kolor czarny, tel. 501 806 737
- Peugeot 301, 1,6hdi 2016r. srebrny, 123000km, zadbany, polski salon, 27.000zł, tel. 604 678 550
- Polonez Caro b+g 1996r. pierwszy właściciel, tel. 787 498 304
- Skuter Pegasus Korona 125cm3 Sporting, tel. 721 536 080
- Skuter Romet Motors 50cm3, 2017r. stan bdb., 2.200zł, tel. 514 657 291
- Toyota Corolla 2005r. 1,4 d4d czerwony, bez dwumasy i DPF, 6.900zł, tel. 792 917 261
- Toyota Corolla 2017r. 1,6b 132KM sedan 200000km, srebrny, 46.900zł, tel. 505 725 074

Toyota Yaris 1,5b+g 2003r. stan tech. dobry, tel. 660 101 093

Volkswagen Golf VII 1.6tdi BMT Trendline 2018r. kombi, 23800 km, salon Polska, bezwypadkowy, stan bdb., czujniki parkowania, alufelgi +komplet opon zimowych, kolejne badanie techniczne kwiecień 2025, faktura VAT, 36.900zł, tel. 691 170 170

- Volkswagen CC 1,8b 2009r. sedan, 102000km stan bdb. kolor czarna perła, tel. 881 300 164

Volkswagen Golf VII 1.6tdi BMT Trendline 2019r. kombi, 188500km, salon Polska, bezwypadkowy, stan bdb., faktura VAT, 40.100zł, tel. 691 170 170

AUTO-CZĘŚCI I AKCESORIA

- Części do silnika do Star-200 i Star-28, opona letnia używana 205/60/16, tel. 664 589 620
- Dywaniki gumowe oryginalne Skoda Octavia, półka do bagażnika Opel Corsa, tel. 661 665 231
- Felgi stalowe 6Jx15SH Citroen Berlingo 4szt., felgi stalowe ET185K1 14CH Peugeot 4szt., 50zł/kpl., tel. 509 589 402

Sprzedam mieszkanie w Chełmie

ul. Sienkiewicza
33 m² na parterze.
Atrybuty nieruchomości:
- wysoki parter
- duża kuchnia z meblami w zabudowie i sprzętami
- 3 szafy wnękowe na wymiar
- wymieniona instalacja elektryczna i hydraulika
- wymienione okna
- niskie opłaty eksploatacyjne
- atrakcyjna cena sprzedaży
- wspólnota mieszkaniowa

Cena 220 tys. do negocjacji, bez pośredników. Dziękuję biurom nieruchomości.

tel. 692 431 184

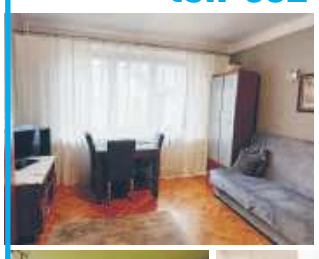

DO WYNAJĘCIA:

Magazyn z pomieszczeniem socjalno-biurowym o pow. 87 mkw. w Pokrówce, ul. Gminna 23 (ostatnio prowadzona działalność - wypożyczalnia sprzętu budowlanego), wyposażony w instalacje elektryczną i wodnokanalizacyjną rozliczaną na podstawie podliczników i wiata o pow. 73 mkw., wiata z przyległym placem o pow. 207 mkw. Możliwość najmu całości lub poszczególnych punktów.
Tel. 604 770 223

SPOŁEM CHEŁM Sp. z o.o. OFERUJE

do wynajęcia lokale:
- al. M. J. Piłsudskiego 26 - boks handlowy o powierzchni 14,0 m kw. ;
- al. M.J. Piłsudskiego 28 - 2 boksy handlowe o powierzchni (2 x 21,8 m kw.) ;
- al. M.J. Piłsudskiego 28 - usługi handlowe o powierzchni 215,5 m kw.;
- ul. Rejowiecka 181 - 2 pokoje biurowe o powierzchni 51,5 m kw.

do sprzedaży:
- nieruchomość przy ul. Rejtana 8; budynek 197 m kw., działka gruntu 637 m kw.
- nieruchomość przy ul. Ogrodowej 20 - lokal 104 m kw., działka 196 m kw.

do wynajęcia lub sprzedaży :
- ul. Rejowiecka 66 - lokal 202 m kw., działka 790 m kw.
- działka o pow. ok 1600 m kw., w Rejowcu, ul. Słoneczna 8 A (przy sklepie GAMA)

Więcej informacji - tel. 660 547 809

KUPIĘ TWOJE MIESZKANIE

Kupuję mieszkanie do remontu.
Uzyskasz pewność natychmiastowej sprzedaży i terminowej zapłaty. Oferta kupna będzie oparta o wartość rynkową Twojego mieszkania. Brak dodatkowych kosztów.
Tel. 669 707 262

JONAK nieruchomości

Sprzedaj swoją nieruchomość szybko i za najlepszą cenę

- oszacowanie wartości nieruchomości
- skuteczny marketing
- wsparcie na każdym etapie transakcji
- specjalizujemy się w zamianach mieszkań na domy i inne nieruchomości
- zapewniamy pełną obsługę
- gwarancja sprzedaży

otodom Lider Nieruchomości 2022

Chełm, ul. Dreszera 6/1
665 054 424 biuro@jonaknieruchomosci.pl
605 211 221 www.jonaknieruchomosci.pl

- Fotelik samochodowy 15-36kg, Chełm, 100zł, tel. 505 996 061
- Klocki hamulcowe do Renault Laguna Racer R1523, E119OR-1187/4536, 50zł, tel. 500 811 798
- Koła 195/70/15 - LTek, Sprinter, 1.300zł, tel. 506 175 022
- Mercedes Sprinter 903 części silnikowe OM611, 100zł, tel. 505 468 817
- Opony letnie Dunlop Sport 175/65/15 bieżnik 8mm od Toyoty Yaris, 60zł/szt., tel. 661 665 231
- Opony używane - bardzo duży wybór, Żółtańce-Kolonia, od 30zł, tel. 663 502 292
- Polonez Caro Plus Minus "Borewicz" - części silnikowe oraz inne, 50zł, tel. 505 468 817

SPRZEDAM NIERUCHOMOŚCI

- 2 działki budowlane 21a, szer. 24m, dojazd drogą asfalt., ogrodzone, media, Ochoża 11km od Chełma, 100.000zł, tel. 507 107 446
- 27a działka rolna, Strupin Mały, 22.000zł, tel. 505 468 817
- 32m2 parter 2 pokoje ul. Siedlecka, tel. 507 982 778
- 38,8m2, 2 pokoje IIp. Al. Żołnierzy I AWP, 235.000zł, tel. 502 225 587
- 38,97m2 kawalerka parter ul. Piłsudskiego, 175.000zł, tel. 515 959 229
- 4 pokoje parter 79m2 ul. Reformacka, tel. 572 472 833
- 45m2 parter 2 pokoje ul. Siedlecka, tel. 608 065 770
- 45m2, 2 pokoje IIIp. ul. Zakątek, tel. 507 982 778
- 45m2, 3 pokoje ul. Katedralna, 319.500zł, tel. 502 107 221
- 50,5m2 IIp. 2 pokoje ul. Wolności, tel. 515 959 229
- 61,25m2, 4 pokoje ul. Piłsudskiego, tel. 572 472 833
- Dom - siedlisko działka 52a lub 82a, Olenówka 7km od Chełma, tel. 602 353 086
- Dom 100m2, 4p+2k+2ł może być 2-rodzinny, +garaż, nowy dach, okna, na działce 300m2 - pilnie, 149.000zł, tel. 505 476 743
- Dom 115m2 z 2012r. ładny, Józefin, tel. 608 065 770
- Dom 162m2 a stanie surowym zamkniętym na działce 65a w Strupinie Dużym, z przyłączami, okazja 319.000zł, tel. 513 205 949
- Dom 60m2 piętrowy ul. Pocztowa, tel. 515 959 229
- Dom 70m2, 2p+k+ł, centralne ogrzew., nowe okna, działka 16a, stodoła mur. 200m2, 12km od Chełma, 244.000zł, tel. 501 062 008
- Dom 73m2 po rem. działka 1ha, w Radziejowie gm. Dubienka, działka zagosp., garaż, las i oczko wodne, 270.000zł, tel. 513 205 949
- Dom 80m2 w Chełmie, działka 582m2, piętrowy, mowy, wykończony, ogrzewanie gazowe, 599.000zł, tel. 691 317 117
- Dom do remontu w Sawinie, działka 36a, murowany budynek gospodarczy, piwnica, sadek, tel. 504 332 887
- Dom drewniany 100m2 położony na działce 20a, 10km od Chełma, przy szosie wojewódzkiej, 420.000zł, tel. 693 648 725
- Dom murowany 76m2 z działką 7,5a, 3p+k+ł+pp +garaż +2 komórki, Chełm, tel. 601 754 005
- Dom murowany 76m2 z działką 7,5a, 3p+k+ł+pp +garaż +2 komórki, Chełm, tel. 601 754 005
- Dom murowany 78m2 działka 24a budynki gospodarcze +garaż blaszak, gm. Dorohusk, tel. 501 806 737
- Dom murowany 92m2 na działce 30a w Białoswórach gm. Hrubieszów, z laskiem, oborą, stodołą, 210.000zł, tel. 513 205 949
- Dom murowany 95m2 z działką 9a, Chorupnik gmina Gorzków, 150.000zł, tel. 669 039 495
- Dom parterowy murowany 80m2, położony na skraju lasu, działka 900m2, dobry dojazd, gm. Dubienka, 79.000zł, tel. 601 169 899

Dom z bud. gosp. w stanie surowym dz. 16a Okszów ul. Chabrowa, tel. 518 938 242

- Dom piętrowy 160m2 w Chełmie, 5p+2k+2ł ul. Szpitalna, można prowadzić działalność, 385.000zł, tel. 503 464 904
- Domek 25m2 Jezioro Białe murowany segment blisko centrum za Mirabelką, 189.000zł, tel. 512 638 157
- Dorohusk - działka 32a, stare budynki, media - prąd, woda, kanalizacja, tel. 602 782 612
- Działka 23a, dom murowany, budynek gosp. murowany, wszystkie media, tel. 530 791 500
- Działka 386m2 Okuninka Jezioro Białe, bardzo dobra lokalizacja, bezpośrednio przy drodze do centrum, 159.000zł, tel. 793 777 599
- Działka budowl. 2400m2 na skraju lasu, droga asf. prąd na działce, woda i gaz obok, Janów-Podgórze, 50zł/m2, tel. 601 169 899
- Działka budowlana 11a Okszów gm. Chełm, 59.000zł, tel. 513 010 121
- Działka budowlana 12a w Janowie przy lesie ul. Mickiewicza, 110.000zł, tel. 513 205 949
- Działka budowlana 25a lub 12,5a przy szosie, Depułtycze Królewskie 6km od Chełma, bez pośredników, tel. 782 673 776
- Działka budowlana 25a w Bytyniu, kameralne, urokliwe miejsce ze starym sadem graniczącym z lasem, 72.000zł, tel. 601 374 702
- Działka budowlana 386m2 w Okunince, bardzo dobra lokalizacja 300m od centrum, tel. 511 218 024
- Działka budowlana 4200m2 ogrodzona uzbroj. przy szosie centrum Wyryk, Internet, 30zł/m2, tel. 501 505 044
- Działka budowlana 500m2 atrakcyjna lokalizacja Chełm ul. Wygon bezpośrednio przy drodze asfaltowej, 99.000zł, tel. 793 777 599
- Działka budowlana uzbrojona 34a Janów ul. Mickiewicza, dojazd drogą asfaltową z dwóch stron, 219.000zł, tel. 793 777 599
- Działka budowlana uzbrojona, Kamień ul. Szlachecka, tel. 825 630 053
- Działka gruntu 94a, przy ul. Poleskiej w Chełmie, tel. 603 581 567
- Działka rolna 1,5ha przy szosie, Kurmanów, tel. 504 519 992
- Działki budowlane 10a, Janów, atrakcyjna lokalizacja, tel. 601 516 804
- Gospodarstwo (dom, budynki gospodarcze), Leśniczówka gm. Ruda-Huta, tel. 794 566 756
- Grunty rolne w gm. Chełm oraz Siedliszcze, tel. 505 379 192
- Kamienica 320m2, 4 mieszkania +lokal użytkowy, ul. Lwowska - deptak, 900.000zł, tel. 502 449 189
- Kawalerka IIp. ul. 11 Listopada, tel. 515 959 229
- Lokal na gab. lekarskie i fizjoterapii - parter 192m2 +podpiwniczenie 128m2, 2 wejścia, Chełm, 950.000zł netto, tel. 601 169 899
- M-3 blok w Dubience, 2 pokoje Ip. 42m2 po gen. remoncie, kuchnia z łazienką wyposażone, piwnica, mały czynsz, tel. 697 130 249
- M-3 do remontu IIp. 49m2 ul. Wolności, 210.000zł, tel. 514 704 236
- M-3 Ip. balkon, blok, księga wieczysta, ul. Wołyńska, do wprowadzenia, 280.000zł, tel. 669 707 262
- M-3, 38m2 do remontu IIp. Al. Żołnierzy I AWP, czynsz 420zł, 166.000zł, tel. 785 447 798
- M-3, 40m2 Ip. 2p+k+ł dobra lokalizacja os. Wołyńska - Przemysłowa, do zamieszkania lub pod wynajem, tel. 510 142 364
- M-3, 48m2 Ip. ul. Piłsudskiego, tel. 501 683 051
- M-3, 59,6m2 IIp. ul. I Pułku Szwoleżerów, wspólnota, 2 piwnice, strych, blisko szkoła, przedszkole, 330.000zł, tel. 508 295 231
- M-4 parter, wspólnota, po gen. rem., balkon, po termomoder., oszczędne, okna z 3 stron, sprzedaż bezpośrednia, tel. 785 246 163
- M-4, 3 pokoje z kuchnią IIp. os. Bazylany ul. Małachowskiego, tel. 665 241 166
- M-4, 49m2 IVp. Al. Żołnierzy I AWP, gotowe do zamieszkania, 269.000zł, tel. 721 071 231
- M-4, 60m2 Ip. ul. Wolności, duży balkon, 349.000zł, tel. 509 535 354
- M-4, 60m2 os. Słoneczne, do remontu, 255.000zł, tel. 514 704 236
- M-4, 60m2 os. Słoneczne, gotowe do wprowadzenia, okna PCV, nowe meble kuchenne, 367.800zł, tel. 515 043 463
- M-4, 60m2 parter os. XXX-lecia, gotowe do wprowadzenia, nowe meble kuch., balkon, 389.800zł, tel. 515 043 463

Mieszkanie 3 pokoje 62m2 IIIp. Chełm ul. Zachodnia, tel. 606 409 856

- Mieszkanie 3 pokoje Ip. 57m2 w Chełmie, tel. 506 153 884
- Mieszkanie 52m2, 2 pokoje IIp. os. Zachód, wspólnota, blok docieplony, balkon, czynsz 430zł, tel. 600 878 555
- Mieszkanie na parterze z balkonem 31m2 Al. Żołnierzy I AWP, wysoki standard, pełne wyposażenie, 319.000zł, tel. 793 777 599
- Mieszkanie po gen. remoncie, 2 pokoje Ip. 42m2 z piwnicą, blok w Dubience, meble kuchenne, do zamieszkania, tel. 697 130 249
- Mieszkanie w centrum 36m2 blok, 2 pokoje, wspólnota, do remontu, 155.000zł, tel. 573 679 170

Okazja! Ostatnie trzy działki budowlane 1600m2, 2000m2, 2350m2, blisko prąd i woda, doskonały dojazd, Stołpie - Tytusin, 30-35zł/m2, tel. 606 538 523

- Parter 2 pokoje 32m2 ul. Siedlecka, tel. 502 225 587
- Parter 2 pokoje 41m2 os. Bazylany, tel. 507 982 778
- Pół domu z budynkami gospodarczymi w Siedliszczu nad Bugiem gm. Wola Uhruska, tel. 508 748 157
- Stawy rybne wraz z budynkami po dawnym PGR w Święcicy o pow. 52ha, zasilane wodą ze źródeł, tel. 692 273 532
- Stodoła drewniana z bala - węgły zabytkowe 120m2, stan bdb., kryta eternitem falistym na działce ogrodzonej, tel. 501 505 044

Ziemia rolna 1,03ha w Pawłowie (połowa grunt orny, połowa łąka), tel. 601 422 162

- Ziemia orna 3,85ha położona w gm. Wierzbica, tel. 662 325 858

USŁUGI

- Gładź, malowanie, glazura, terakota, hydraulika, elektryka, tel. 695 552 099
- Malowanie mieszkań, tel. 517 423 802
- Pozycjonowanie w Google - www.neo-seo.pl tel. 512 392 940

eprasa.pl 2e4bc2bd4c

SPRZEDAŻ
- piasek płukany do mixokreta
- piasek budowlany, podsypkowy
- kruszywa drogowe
- żwir płukany, pospółka
- ziemia czarna ogrodowa

AS-TRANS Chełm ul. Zielna 14 tel. 782 748 918 509 727 383

- Tynki cementowo-wapienne agregatem, tel. 500 527 882

BHP Ppoż. SZKOLENIA USŁUGI, tel. 603 120 075

Cyklinowanie bezpyłowe, parkiety, panele, tel. 602 324 113

Cyklinowanie bezpyłowe, tel. 503 685 890

MALOWANIE DACHÓW, TEL. 604 217 219

Organizacja eventów, imprez integracyjnych, przejażdżki quadem. NST Sp. z o.o., tel. 691 170 170

Posadzki mixokretem, tel. 600 120 907

Remonty budynków, ocieplenia i elewacje, tynki wewnętrzne i zewnętrzne, malowanie, gipsowanie i gładzie - bardzo solidnie, tel. 730 658 803

Rusztowania wynajmę, tel. 795 204 150

Tłumacz przysięgły j. niemieckiego tel. 604 210 111

Transport, przeprowadzki, utylizacja gruzu, mebli, sprzątanie posesji i działek, tel. 667 666 679

TYNKI MASZYNOWE – gipsowe, cementowo-wapienne, elewacje, wykończenia wnętrz, posadzki mixokretem, tel. 506 396 999

Usługi - hydraulika, kostka brukowa, murowanie, docieplenia, malowanie elewacji, gładzie, parkiety, terakota, glazura, tel. 667 666 679

Usługi hydrauliczne, tel. 507 442 912

Usługi remonto-budowlane, glazura, terakota, sufity podwieszane, gładzie, murowanie, hydraulika i elektryka, łazienki dla niepełnosprawnych - tel. 797 575 587

UWAGA! Szybka pożyczka gotówkowa z kodem FASTKRA, RRSO 14,91%, Krasnystaw, tel. 601 967 333

Wynajmę ponton 3,6m, sztywna podłoga, mocny silnik elektryczny 5HP. Możliwy dowóz. Tel. 794 294 251

BUDOWA I NAPRAWA

- Agregat prądotwórczy 2200W kupiony w 2023r. za 1.000zł, 3 razy użyty, jeszcze na gwarancji, stan idealny, 690zł, tel. 500 486 835
- Agregat prądotwórczy 5,5kW 400V/230V akumulator rozrusznik stan bdb., tel. 666 313 236
- Bateria kuchenna jednootworowa, tel. 508 344 751
- Belki stalowe 14 w cenie złomu użytkowego, tel. 601 256 972
- Betoniarka stan dobry, tel. 510 287 137
- Bojler na hydrofor z nóżkami, wanny łazienkowe, tel. 603 361 642
- Brama ogrodzeniowa dwuskrzydłowa (po 2m skrzydło) +bramka wejściowa 2m, 900zł, tel. 509 956 154
- Deski sosna 2,5mx1 cal 6m, baliki osikowe 2,5x6cm na sztachety, tel. 507 377 277
- Drzwi wewnętrzne, drzwi balkonowe, drzwi wyjściowe z szybą z futryną, tel. 825 671 549
- Gazowy okrągły podgrzewacz wody wiszący 80l firmy Beretta, 400zł, tel. 723 792 136
- Gazowy przepływowy ogrzewacz wody typ G-19-02 Termo Electronic, tel. 607 609 326
- Krajzega 230V stan bdb, tel. 504 913 882
- Obrzeża chodnikowe 20x50, zagęszczarka spalinowa Senteo 85kg na kółkach z gumą, okna plastikowe 130x170, tel. 507 396 073
- Projekt domu parterowego 83m2 z garażem 28m2 - z pracowni Z500 - o symbolu „Z64", wersja lustrzana, 999zł, tel. 605 963 913
- Silniki elektr 4kW na wózku 1kW 700 obr. i 1410 obr. z hamulcem 1,5kW 1-faz., uchwyt tokarski 25cm 4-szczękowy, tel. 503 312 326
- Silniki: 3kW 2880, 2,2kW 2880, 4kW 1440 oraz wentylator, reduktor z płynną regulacją, reduktor mały i silnik 6kW, tel. 604 391 497
- Słupki ogrodz. do siatki 2mb kompletne malowane oraz siatka ogrodz. wys. 150cm, transport, 30zł/szt.,tel. 510 623 626

Sprzedam używany piec z podajnikiem na eko-groszek, tanio, tel. 606 945 577

- Spawarka Bester 250A z przewodami stan bdb., łuparka świdrowa do drewna z silnikiem 4kW nowa, tel. 507 396 073

Sprzedaż deski dębowej i modrzewiowej, tel. 609 413

- Stolik do pilarki tarczowej, tel. 575 452 107
- Tokarka typ SN55 +akcesoria, tel. 506 439 136
- Zabieraki do uchwytów do tokarek 120, 160, 200, 250 oraz szczęki do uchwytów 110, 120, 160, 200, 250, 315, tel. 609 153 721

MEBLE, AGD, RTV

- Aparat fotogr. cyfrowy Canon A495 mało używany, 100zł, tel. 798 337 433
- Fotel 2-osobowy rozkładany do spania, 200zł, tel. 723 792 136
- Huśtawka ogrodowa siedzisko 2m, ławo-stół ogrodowy na 12 osób, tel. 510 287 137
- Kanapa narożna 230x150 z funkcją spania z 2 pojemnikami na pościel, kolor beżowy wykończenia brązowe, tel. 662 260 948
- Kuchnia gazowa z piekarnikiem Indesit srebrna, 250zł, tel. 601 169 899
- Lodówka do kampera Elektrolux 230V 12V i gaz, stan bdb, tel. 782 673 776
- Lodówka wys.180, 100zł;

TŁUMACZENIA PRZYSIĘGŁE
jęz. francuski i włoski
tel. 511 805 187

zmywarka Whirpool mało używana 300zł, tel. 505 267 608

- Meble niemieckie, regały, szafy, krzesła, kanapy i inne - używane, tel. 506 094 800
- Oddam za darmo szafkę RTV pod telewizor, kolor czarny, tel. 601 169 899
- Piekarnik „Nardi", 85zł, tel. 500 087 118
- Pralka Beko, wsad 6kg, wyświetlacz LED, niewiele używana, stan bdb., 850zł, tel. 504 017 812
- Pralka Elektrolux Inspire sprawna, 350zł, tel. 513 017 178
- Szafa 3drzw. jasna 200zł, kuchnia gazowa Ewa 150zł, duży tapczan 200zł, zamrażarka Mors uszkodzona, tel. 518 420 439
- Wersalka i dwa fotele mało używane, tanio, tel. 509 609 980
- Wersalka rozkładana +2 poduszki, stan bdb., 250zł, tel. 601 169 899
- Zamrażarka Mors, tel. 825 671 549

SPORT, ZDROWIE I URODA

- Aparaty słuchowe zauszne Starkey prawie nieużywane - tanio sprzedam, tel. 509 609 980
- Butla gaz. 3kg 35zł, łóżko młodz. 195x75 wys. 25cm 40zł, bojler 100l z grzałką, szyby 5-6mm różne rozmiary, tel. 602 655 786
- Fotelik sam. 9-18kg 95zł, czasza anteny satelit. 75/60cm z konwerterem Triax i uchwytami 75zł, lustra różne, tel. 602 655 786
- Łóżko ortopedyczne elektryczne, materac przeciwodleżynowy, tel. 502 107 221
- Masz problem z alkoholem? Chcesz przestać pić? Zadzwoń. Czekamy codziennie w godz. 18-21, tel. 518 757 967
- Ponton Kolibri dł.330 podłoga, mało używany, 700zł, tel. 505 267 608
- Rower damka koła 26, tel. 504 913 882
- Rower damka koło 16 stan bdb., tel. 504 913 882
- Rower góral stan bdb., 200zł, tel. 695 374 734
- Rower KTM stan bdb., tel. 693 368 214
- Rowery nowe i używane z ramą i bez ramy, tel. 507 788 879
- Skuter inwalidzki 4-kołowy mało używany, tel. 508 902 438
- Spotkania Dorosłych Dzieci Alkoholików, poniedziałek godz. 18:00, ul. Reformacka 24, Chełm. Zapraszamy, tel. 606 588 208
- Steper treningowy na płozy, tel. 518 935 177

SPRZEDAM INNE

- 230V silnik z pralki Elektrolux, tel. 504 377 961
- 7 garniturów 7 marynarek na 176cm wzrostu, z bdb. materiałów, różne kolory, jak nowe, tel. 504 377 961
- Akwarium ok. 6-8l, tel. 508 344 751
- Belki stalowe 14 w cenie złomu użytkowego, tel. 601 256 972
- Blacha trapez, opona 14.9x28, imadło na stojaku do rur, kółka do grubera, waga gospodarcza, tel. 691 742 826

Dąb, grab, olcha - suche, upane, tel. 609 088 450

- Drewno kominkowe jesionowe suche rąbane gotowe do palenia, odbiór własny, 350zł/m, tel. 510 623 626
- Drewno kominkowe leszczyna gruba drewno opałowe na metry podpałka sosnowa work, kora sosnowa, kije ogrod., tel. 662 208 232

Drewno opałowe od 120zł, tel. 664 847 474

- Drewno opałowe c.o. kominkowe cięte łupane, transport, tel. 504 860 159
- Dwie klatki: jedna duża dla papugi lub kanarka, druga mała dla chomika, prawie nowe z wyposażeniem, 100zł, tel. 665 889 381
- Fotelik samochodowy 15-36kg, Chełm, 100zł, tel. 505 996 061
- Koła pasowe różne rozmiary, reduktor kątowy do wirówki mikodu, tel. 609 153 721
- Krajzega 230V stan bdb, tel. 504 913 882
- Kupony ogłoszeniowe, tel. 727 675 778
- Łóżeczko z materacem nowe 200zł, fotelik samochodowy do 3 lat nowy 150zł, nosidełko samochodowe 100zł, tel. 518 420 439
- Maszyna typu Singer zabytek stan dobry, tel. 662 096 603
- Pilarka elektryczna 1,7kW, krajzega 230V 1,1kW nowy blat stan bdb., tel. 504 913 882
- Pudło różnych staroci - zegarki, pióra wieczne, inne drobiazgi, tanio, tel. 798 337 433
- Rura ocynk. 1", linka stal. 4mm, gwintownica do rur, zestaw hydrauliczny, mechaniczna czyszczarko-obrabiarka, tel. 664 589 620
- Sieczkarnia zabytek, zamrażarka Whirpool skrzyniowa jak nowa, tel. 502 405 751
- Silniki elektr 4kW na wózku 1kW 700 obr. i 1410 obr. z hamulcem 1,5kW 1-faz., uchwyt tokarski 25cm 4-szczękowy, tel. 503 312 326
- Silniki: 3kW 2880, 2,2kW 2880, 4kW 1440 oraz wentylator, reduktor z płynną regulacją, reduktor mały i silnik 6kW, tel. 604 391 497
- Skóry baranie ciemne i jasne, licowe i zamszowe, kupony materiałów wełnianych, tel. 504 377 961
- Sprzedam grobowiec (podwójny) wraz z pomnikiem granitowym w Klesztowie, tel. 507 653 145
- Waga szalkowa 5kg +odważniki, monety stare srebrne, medale i inne starocia, tel. 518 935 177
- Walizki tekturowe, zegarki damskie, żelazka z lat 50. ubiegłego wieku, tel. 504 377 961
- Wózek ogrodowy dwa koła 16 wym. 84x54x22, Chełm, 300zł, tel. 505 996 061
- Zabieraki do uchwytów do tokarek 120, 160, 200, 250 oraz szczęki do uchwytów 110, 120, 160, 200, 250, 315, tel. 609 153 721

KUPIĘ

- Absolutnie i zdecydowanie mieszkanie w Chełmie I-IIIp., gotówka, tel. 798 869 013
- Antyki, artefakty, monety, figury, odznaki, obraz, zegar, porcelana, inne starocia, tel. 781 943 519
- Aparaty foto, bagnety, monety złote srebrne, pamiątki wojskowe, zegarki na rękę - kupię, tel. 796 273 327
- Dom w Chełmie lub okolicy (do 10km) może być do remontu, adaptacji, stan surowy, tel. 513 010 121
- Drewno sosnowe w metrach (stosach) w cenie do 150zł, tel. 509 569 908
- Działkę rolną w okolicy Chełma, tel. 505 468 817

Kupię stare MONETY MEDALE, SZABLE i inne STAROCIA tel. 606 945 577

- Garaż murowany w Chełmie kupię, tel. 605 657 046
- Kupię mieszkanie - zadłużone, z problemami, udział, spadek, tel. 735 381 877
- Mieszkanie do 450.000zł dowolna ulica, tel. 608 065 770
- Mieszkanie do remontu kupię - zadzwoń i zapytaj, tel. 669 707 262
- Mieszkanie kupię za gotówkę bez pośredników - może być do remontu/zadłużone, tel. 503 100 162
- Przyczepkę samochodową zarejestrowaną, do 2.000zł, tel. 510 287 137
- Samochód Golf VI automat benzyna, tel. 510 969 676
- Skupujemy motocykle, antyki, starocie, pamiątki z PRL, tel. 698 693 846

WYNAJMĘ

- 3 pokoje do wynajęcia, po 600zł +kaucja, tel. 663 778 213
- Kawalerka 30m2 Al. Żołnierzy I AWP parter z balkonem umeblowana wyposażona, tel. 694 457 007
- M-4, 60m2 IIp., umeblowana tylko kuchnia, os. Kościuszki, 1.500zł +czynsz i liczniki, tel. 609 447 080
- Mieszkanie 45m2 os. Dyrekcja Górna, 1.600zł, tel. 663 778 213
- Oficyna p+k+ł z wyposażeniem dla 1-2 osób os. Dyrekcja Dolna, tel. 881 300 164
- Oficyna p+k+ł, 450zł, tel. 509 144 102
- Pokój umeblowany wynajmę, tel. 511 693 303
- Pomieszczenie biurowe 15m2 Ip. w bud. handlowo-usługowym centrum Chełma ul. Lwowska, 600zł netto +en. elek., tel 502 088 118
- Stancja dla mężczyzny, tel. 793 470 676

PRZEPROWADZKI TRANSPORT
P.K.TRANS TEL: 500-152-192

OLEK TRANS
HOLANDIA - BELGIA - NIEMCY
+48 698 613 642
+48 82 575 72 69
PRZEWÓZ OSÓB i PACZEK
www.olek-trans.pl

SCHODY, PODŁOGI, PARAPETY, BLATY, STOŁY, SZTACHETY, DESKI ELEWACYJNE, kantówki, listwy wykończeniowe
PRODUCENT tel. 609 413 767

ZAMIENIĘ

- M-4 parter po general. re,. na M-3 parter lub Ip. na os. XXX-lecia, Słoneczne, Demos, Kościuszki, tel. 785 246 163
- Mieszkanie M-4 zamienię na mniejsze os. Słoneczne, tel. 694 613 225

MATRYMONIALNE

- Pan 57 lat, własne mieszkanie, bez nałogów, pracujący, pozna panią w podobnym wieku do związku stałego lub wolnego, tel. 572 239 096
- Pan lat 63 pozna Panią do 60 lat do stałego związku, tel. 508 449 426
- Poznam kobietę 60+ na okres próbny, możliwość awansu na partnerkę, tel. 601 317 950
- Poznam pana do 57 lat, tel. 518 346 980
- Wdowiec - starszy pan. Nowy dom, samochód, emerytura, ale i samotność. Poznam panią drobnej budowy ciała. Może wspólnie uciekniemy od samotności, tel. 721 820 307

INNE

- Odbiorę złom własnym transportem każda ilość, tel. 509 063 790

Oddam makulaturę, tel. 601 801 165

- Przewiozę różne rzeczy własnym transportem, tel. 509 063 790

ROLNICTWO I OGRODNICTWO

Kupię ciągniki, przyczepy, mogą być do remontu, rejestrowane bądź nie, kombajny zbożowe, tel. 669 681 711

- Brona talerzowa o szer. roboczej 3m, średnica talerzy 50cm, waga 1t, Pobołowice gm. Żmudź, 13.000zł, tel. 600 077 521
- Brony 5-3, pługi 5 podorywka 3-2 Grudziądz, kultywator, kółka do grubera, 2 wałki krajzegi, tel. 691 742 826
- Brony ciąg. 2+3 (5); krajzega met. 5kW z przesuwanym stołem; przyczepa met. tzw. landara 1-osiowa, tel. 605 490 938
- Brony konne 4, st. db., tel. 882 256 591
- Brony piątki, rusztowanie na wóz, płużek konny, tel. 825 671 549
- Ciągnik C-360 z 1978r. zarej., wóz platforma metal., 2 osie z kołami wozu, krajzega, resory przyczepki, tel. 691 742 826

eprasa.pl 2e4bc2bd4c

- Ciągnik Władimirec T25 - sprzedam, tel. 510 969 676
- Ciągnik Władimirec T25A, Zetor 62-11, brony 3szt., śrutownik na kamienie, silnik elektryczny 5kW na wózku, tel. 511 502 452
- Ciągnik Władimirec T-25A2, 1986r., 11.500zł, tel. 503 464 904
- Ciągnik Włodimirec T25A, brony 3szt., silnik elektryczny 5kW, tel. 511 502 452
- Części do C-330, śrutownik, wirówka do mleka, sito do kombajnu Bizon, pustaki żużlowe, tel. 787 498 304
- Części do C360 - tarcza sprzęgła, pompa olejowa do silnika, panewki korbowodowe, tel. 664 589 620
- Drzewa świerków i orzechów włoskich na materiały, flance pomidorów i papryki 20-30szt., aloes, agawy, piekarnik, prodiż, umywalka, lustra do oprawy, żyrandol, dywany i inne, tel. 798 020 263
- Działka 3a ROD „Relax" (wjazd od Castoramy) ogrodzona +siatka cieniująca, domek +podst. wyposaż. meble narzędzia ogrod. kosa spal., drzewka owoc. krzewy kwiaty, 14.000zł, tel. 663 066 337
- Glebogryzarka spalinowa 6,5KM stan bdb., pilarka elektryczna 1,7kW, krajzega 230V 1,1kW nowy blat stan bdb., tel. 504 913 882
- Glebogryzarka spalinowa 6,5KM stan bdb., tel. 504 913 882
- Gniotownik do zboża i kukurydzy Rzemieślnik nowy, hydrofor 200l mało używ., krajzega mała 230 V, silnik el. 11kW, tel. 505 379 990
- Gorczyca, facelia, orzechy, miód - Siedliszcze, tel. 798 077 222
- Gorczyca, facelia, orzechy, miód - Siedliszcze, tel. 798 077 222
- Gorczyca, wyka, 3zł/kg, tel. 693 831 143
- Koła pasowe różne rozmiary, reduktor kątowy do wirówki mikodu, tel. 609 153 721
- Kombajn zbożowy Fortschritt, śrutownik, Władimirec T-25, 1993r. 1wł., Zetor 8011, 1978r. spawarka wirowa 300A, tel. 506 390 764
- Kosa spalinowa NAC sprawna - sprzedam, tel. 697 143 080
- Kosiarka spalinowa NAC sprawna - sprzedam, tel. 697 143 080
- Piła spalinowa Stihl sprawna - sprzedam, tel. 697 143 080
- Pług 2-skibowy Grudziądz, słoma pszenna bele, pszenica ozima, śruta, transport, tel. 662 208 232
- Pługi obrotowe, ciągnik Renault, brona wirowa aktywna, przyczepa, prasa belująca, siewnik poznaniak, tel. 533 795 747 (wieczorem)
- Prasa kostkująca Sipma, stan dobry, 4.200zł, tel. 691 966 418
- Przyczepa 1-osiowa do ciągnika, pług 2-skibowy, lej do nawozów 300kg metalowy, 4.500zł/kpl., tel. 693 737 933
- Przyczepa 5TH-L wywrotka 1978r. wywrot działka, brak dokumentów i bortów, 7.800zł, tel. 503 464 904
- Przyczepa D-47 po kapit. remoncie, prawie jak nowa, wzmocnione obie ramy, nadstawki, ład. 6t, Pobołowice gm. Żmudź, 29.000zł, tel. 600 077 521
- Przyczepa dwukółka ład. 5t, wywrot z tyłu, zrobiona na zamówienie, jak nowa, Pobołowice gm. Żmudź, 16.000zł, tel. 600 077 521
- Przyczepka 1-osiowa do ciągnika, silnik 7,5kW, beczki 200l na paliwo, beczka 1000l na wodę, tel. 530 791 500
- Przyczepka pod mauzer, przyczepa, siewnik poznaniak, tel. 574 650 975
- Pszczoły z ulami dadan - sprzedam, tel. 662 096 776
- Rozrzutnik obornika 1-osiowy stan bdb., mieszalnik do paszy dla świń, Srebrzyszcze, tel. 603 361 642
- Sieczkarnia do słomy, grabiarka do siana, tel. 691 895 800
- Siewnik buraków, wał gumowy 3m fi.50cm, opryskiwacz Ślęza 1000l, wóz paszowy poziomy, wał uprawowy 4,5m, tel. 609 093 356
- Siewnik Rolmasz 3m 1999r. skrzynia olejowa znaczniki, 4.300zł, tel. 723 811 045
- Silnik na wózku 8kW, krajzega, śrutownik bijakowy, śrutownik na kamienie, tel. 724 544 289
- Silniki: 3kW 2880, 2,2kW 2880, 4kW 1440 oraz wentylator, reduktor z płynną regulacją, reduktor mały i silnik 6kW, tel. 604 391 497
- Sprzedam kombajn bizon sprawny, siano w belach 120, ze stodoły, tel. 782 387 060
- Sprzedam prawa do ogródka działkowego w Józefinie, 8 km od Chełma, tel. 507 653 145
- Traktorki, kosiarki, piły spalinowe i elektryczne, glebogryzarki, wlwktronarzędzia, tel. 721 536 080
- Ursus MF255, 1987r. aktualne ubezp. i przegląd, zadbany - sprzedam, tel. 695 645 932
- Wózek do przewozu bydła - tanio, tel. 502 405 751
- Wózek ogrodowy dwa koła 16 wym. 84x54x22, Chełm, 300zł, tel. 505 996 061
- Zgrabiarka 5-gwiazdowa stan idealny, tel. 601 256 972
- Ziemniaki żółte bardzo smaczne, jadalne i sadzeniaki, uprawiane na oborniku, dwie odmiany Tajfun Vineta, tel. 603 361 642

ZWIERZĘTA

- 2 klacze 13l. polski konik 3l., tel. 508 902 438
- Dwie klatki: jedna duża dla papugi lub kanarka, druga mała dla chomika, prawie nowe z wyposażeniem, 100zł, tel. 665 889 381
- Gołębnik z wolierą pawiki kozy sanejskie z małymi króle olbrzym belgijski kalifornijski kury kochin miniaturka jajka feniksy, tel. 505 395 686
- Kaczki francuskie dorosłe i młode, tel. 723 839 421
- Klacz 13 mies. PKZ - sprzedam, tel. 695 645 932
- Krowa 4-letnia cielna 8 mies., 5.700zł, tel. 511 486 373
- Króliki samice do zakocenia i zakocone, duże, rasa mieszana olbrzym belgijski z baranem - sprzedam, tel. 514 247 720
- Owce kameruńskie zakocone i młodzież odchowana, kozy z mlekiem i kozioł anglonubijski, jaja lęgowe Johnson Giant, tel. 512 396 552

NAUKA

- Angielski dla każdego (tych zdolnych i opornych) - nauczyciel z wielolet. dośw., 45zł/h, tel. 661 323 565
- Fizyka, matematyka, chemia - korepetycje, doświadczenie, tel. 530 096 356
- Korepetycje z j. polskiego i j. angielskiego u nauczyciela z doświadczeniem: SP, LO, Tech, dojazd do ucznia, tel. 570 701 051
- Korepetycje z matematyki poziom szkoły podstawowej, przygotowanie do egzaminu 8-klasisty, tel. 668 669 320
- Matematyka - matura, nauczyciel LO, egzaminator, tel. 503 029 730

DAM PRACĘ

- Praca dla kobiety na weekendy - obsługa imprez, mile widziane doświadczenie, tel. 602 533 077

Stacja Kontroli Pojazdów w Woli Uhruskiej
zatrudni DIAGNOSTĘ
Więcej informacji: tel. nr 797 576 905

- Zatrudnię elektromontera lub pomocnika elektromontera do robót związanych z budową sieci SN/nn, tel. 697 270 063
- Zatrudnię operatora minikoparki z doświadczeniem, tel. 697 270 063

SZUKAM PRACY

- Cięcie i rąbanie drewna, koszenie, czyszczenie kostki, równanie i podcinka choinek, żywopłotów, malowanie, wszystkie porządki ogrodowe, szybko, solidnie, tel. 518 908 516
- Koszenie traw i zarośli kosą spalinowa - rowy, nieużytki, stawy - szybko i mobilnie, tel. 600 857 328
- Koszenie trawy kosą spalinową lub kosiarką, cięcie i rąbanie drewna, tel. 577 775 818
- Koszenie trawy kosą spalinową, wycinka krzewów, cięcie drewna, wrzucanie węgla, inne prace - narzędzia własne, tel. 666 735 590
- Mycie okien, sprzątanie, zakupy, oferuję pomoc osobom starszym, tel. 519 700 179
- Naprawa i strojenie akordeonów tel. 724 451 964
- Pilnie szukam pracy na kierowcę B+E+C+T, uprawnienia na spawacza elektrycznie, gazowy, migomat, kierowca i spawacz z doświadczeniem, Chełm i okolice Chełma, tel. 502 858 956
- Pomaluję mieszkanie, tel. 724 875 388
- Szukam pracy - mycie okien, sprzątanie mieszkań, wszelkie prace domowe, szybko, czysto, solidnie, od zaraz, tel. 732 346 662
- Wycinka drzew, zarośli w trudnych miejscach, czyszczenie kominów - wentylacji, tel. 791 958 504

Zakład Doskonalenia Zawodowego w Lublinie - Oddział w Chełmie

CENTRUM KSZTAŁCENIA

tel./fax 82 564 22 69 www.zdz.chelm.pl e-mail: ck@zdz.chelm.pl

Agent celny	maj 2024 r.
Operator obrabiarek CNC	maj 2024 r.
Budowlane – różne zawody (glazurnik, malarz, brukarz, itp.)	maj 2024 r.
Szkolenia okresowe BHP(pracodawców, pracowników adm.-biurowych)	maj 2024 r. (po zebraniu grupy)
Kasjer walutowy	maj 2024 r.
Kurs kroju i szycia	maj 2024 r.
Fryzjerski z egzaminem czeladniczym	maj 2024 r.
Specjalista ds. kadrowo - płacowych	maj 2024 r.
Kierowca wózków jezdniowych w egzaminem UDT - Egzaminy UDT	maj 2024r.
Kucharz małej gastronomii	maj 2024 r.
Tokarz	maj 2024 r.
Księgowość z obsługą komputera	maj 2024 r.
Magazynier z obsługą wózka widłowego w egzaminem UDT	maj 2024 r.
Obsługa kas fiskalnych	maj 2024 r.
Opiekunka osób starszych i niepełnosprawnych	maj 2024 r.
Obsługa pił spalinowych i kosiarek	maj 2024 r.
Palacz kotłów wodnych i parowych opalanych węglem, koksem, olejem i gazem	maj 2024 r.
Glazurnik	czerwiec 2024 r.
Kurs przygotowujący do egzaminu na uprawnienia SEP do 1 kV	maj 2024 r.
Spawanie E,G, MAG, MIG,TIG Odnawianie uprawnień spawalniczych	maj 2024 r.
Murarz-tynkarz	czerwiec 2024 r.
Diagnosta samochodowy	maj 2024 r.

FIRMA W NIEMCZECH ZATRUDNI

- kierowców kat. C, CE,
- pomocnika do warsztatu samochodów ciężarowych i osobowych
- pomocnika do prac budowlanych

AUTO-MEDYK
Hohenroder Weg 53
38259 Salzgitter
Telefon: +49 5341-176688-19
Mobil: +49 163-4338030
andreas.medyk@auto-medyk.de
Rozmowa w j. polskim

INFORMACJE dla ogłoszeniodawców!

Adresy skrzynek ogłoszeniowych „Nowego Tygodnia"

Kupony wybieramy ze skrzynek w poniedziałki (gminy) i czwartki (Chełm)

CHEŁM: •market Carrefour • targowiska przy al. Armii Krajowej i al. Piłsudskiego oraz przy pl. Kupieckim • Dom Handlowy CRS • sklep GAMA przy ul. Hrubieszowskiej • sklep przy ul. Trubakowskiej 3

BIAŁOPOLE: sklep Lewiatan

DOROHUSK: obok sklepu Stokrotka

KAMIEŃ: sklep GAMA

LEŚNIOWICE: sklep Groszek

REJOWIEC: • Budynek przedszkola miejskiego • sklep GAMA ul. Słoneczna

RUDA-HUTA: sklep Gama

SIEDLISZCZE: sklep Ekspres Market, ul. Szpitalna 3

WIERZBICA: sklep ABC Basia

ŻMUDŹ: sklep Lewiatan

KRASNYSTAW: • ul. Zawieprze 1• Plac 3 Maja 25 (Alior Bank)• sklep GAMA przy ul. Królowej Sońki

GORZKÓW: sklep Rogalik - ul. Nowa 3

SIENNICA RÓŻANA: sklep Groszek

WŁODAWA: Apteka naprzeciwko Urzędu Miasta

WOLA UHRUSKA: • sklep ABC • Sklep Auto-Dom

- Ogłoszenia dotyczące usług SĄ PŁATNE
- Ogłoszenia towarzyskie SĄ PŁATNE.
- Ogłoszenia „dam pracę" przyjmujemy w redakcji (bezpłatnie)
- Anonse matrymonialne są bezpłatne (przyjmujemy je tylko w redakcji - nie należy ich składać na kuponach).

JEDEN KUPON = JEDNA EMISJA OGŁOSZENIA

KUPON OGŁOSZENIOWY

nowy tydzień tygodnik lokalny

- ❑ Sprzedam Auto-Moto
- ❑ Sprzedam Nieruchomości
- ❑ Sprzedam Inne
- ❑ Wynajmę
- ❑ Budowa i Naprawa
- ❑ Meble, AGD-RTV
- ❑ Sport, Zdrowie i Uroda
- ❑ Rolnictwo
- ❑ Zwierzęta
- ❑ Kupię
- ❑ Szukam Pracy
- ❑ Inne ...

TREŚĆ OGŁOSZENIA (należy wypełnić DRUKOWANYMI literami)

CENA TELEFON

Imię, nazwisko, adres ogłoszeniodawcy (do wiadomości redakcji):

.....

eprasa.pl 2e4bc2bd4c

Suzuki Vitara

FL 1,4 Hybrid 129 KM

Z czym kierowcom kojarzy się marka Suzuki? Na pewno z niezawodnością i trwałością oraz niskimi kosztami utrzymania. Te trzy cechy powodują, że salony japońskiej marki odwiedzane są głównie przez klientów, dla których samochód ma być przede wszystkim praktyczny i bezawaryjny. Dla estetów i fanów marki Suzuki przygotowało specjalną edycję Vitary wyprodukowaną z okazji 35-lecia istnienia modelu.

Nadwozie i wnętrze

Vitara w dwukolorowym nadwoziu wygląda bardzo ładnie, nawet elegancko. Tu mamy do czynienia z wersją limitowaną przygotowaną z okazji 35-lecia istnienia modelu na rynku. Odmianę tę wyróżnia granatowy lakier w dolnej części nadwozia i jasnografitowy dach oraz słupki boczne. Od zwykłej Vitary odróżniają ją też drobne detale stylistyczne w postaci czarnych wlotów powietrza czy obramowań świateł do jazdy dziennej. Cała reszta jest „normalna". Nie jest to oczywiście auto z zacięciem terenowym, bo zdecydowana większość użytkowników crossoverów wjeżdża co najwyżej na wyższy krawężnik, dlatego można ją także kupić w wersji z napędem na przednią oś. Nadwozie japońskiego crossovera wyróżnia się klasycznymi liniami i proporcjami. Nie znajdziemy tu żadnych stylistycznych bajerów. Wyróżnikiem Vitary na tle konkurencji jest centralnie umieszczone w zderzaku światło cofania.

Wnętrze Suzuki jest ciemne i wykonane z różnej jakości materiałów. Te na desce rozdzielczej czy tunelu nie budzą żadnych zastrzeżeń, ale już chropowate i błyszczące plastiki na drzwiach rażą i to bardzo. Kabinę rozświetlają srebrne wstawki i obramowania wokół nawiewów powietrza, na tunelu środkowym czy szeroka listwa na desce rozdzielczej. Ta ostatnia wygląda prosto i atrakcyjnie, nie jest przeładowana nadmierną liczbą przycisków i wszystko obsługuje się intuicyjnie. Fotele nie są szczególnie superwygodne, ale też nie powodują bólu pleców nawet po dłuższej podróży. Ich atutem jest świetny i bardzo przyjemny w dotyku materiał. Miejsca na tylnej kanapie jest wystarczająco dla dwójki dorosłych pasażerów. Siedzisko jest dość wysoko, dzięki czemu na kanapie siedzi się bardzo wygodnie. Bagażnik ma pojemność 365 litrów.

Silnik i skrzynia biegów

Testowy egzemplarz Vitary napędzał benzynowy silnik o pojemności 1.4 współpracujący z manualną, 6-stopniową skrzynią biegów. Jednostka generuje 129 KM, a dodatkowe 11 koni i 50 Nm zapewnia mały silnik elektryczny. Ten układ to tzw. miękka hybryda, więc kierowca nie ma możliwości żadnej ingerencji w jego ustawienia. Generator włącza się sam podczas ruszania czy mocniejszego wciśnięcia pedału przyspieszenia. Akumulator ładuje się również samoistnie podczas odpuszczania gazu i hamowania. Ale największym atutem silnika elektrycznego jest jego znaczny wpływ na spalanie. Katalogowo wynosi ono 5,4 litra benzyny. W teście oscylowało w okolicach 6 l/100 km.

Zawieszenie i komfort jazdy

Vitara prowadzi się jak zwykła osobówka, czyli bardzo lekko i przyjemnie. Zawieszenie jest na tyle sztywne, by pewnie pokonywać zakręty i zapewnić komfort podróżowania na dziurawych drogach. Do testu dostaliśmy wersję z napędem na cztery koła i czterema trybami jazdy do wyboru: Auto, Sport, Snow lub Lock. Ten ostatni działa do prędkości 60 km/h i zapewnia rozdział mocy między osiami w stosunku 50:50. To ustawienie świetnie sprawdzi się przy słabej przyczepności, a więc w kopnym śniegu, na lodzie czy błocie. Terenowa dzielność Vitary mogłaby być o wiele większa, ale skutecznie dusi ją bardzo nisko osadzony przedni zderzak.

Wyposażenie i cena

Cennik Vitary FL otwiera kwota 105 900 zł za wersję z napędem na przednią oś. To nadal bardzo atrakcyjna cena w porównaniu do konkurencji. Nasza testówka w topowej odmianie miała niemal wszystko: napęd AllGrip z czterema trybami jazdy, automatyczną klimatyzację, podgrzewane fotele, wielofunkcyjną kierownicę, aktywny tempomat, kilka elektronicznych asystentów jazdy, panoramiczny dach. Tak skonfigurowane auto kosztuje od 137 900 zł.

Śpiewający i elektryczny

Nissan uprzyjemnia codzienne dojazdy do pracy z modelem Townstar Karaok-e, jedynym w swoim rodzaju vanem, który umożliwia zabawę w karaoke podczas jazdy i demonstruje wszechstronność oraz możliwości konwersji tego modelu. Zmodyfikowany Townstar-e Evalia śmiało przełamuje utarte schematy - łączy niezbędną wydajność silnika elektrycznego z wyrafinowaniem i mobilną rozrywką, która „rozrusza" wszystkich na pokładzie.

Projektowi Townstar Karaok-e przyświecało założenie zapewnienia pasażerom dobrego samopoczucia i dostarczenia im radości. Udowodniono naukowo, że muzyka i śpiew obniżają poziom stresu, podnoszą poziom dopaminy i powodują wyrzut endorfin. Dlatego Townstar Karaok-e to jedyny w swoim rodzaju van, który przeciwstawia się rutynie i wnosi na pokład elektryzujący impuls, aby ubarwiać mieszkańcom miast codzienne dojazdy.

Zamiast siedmiu obszernych miejsc dla pasażerów, znanych z modelu Townstar Evalia, układ tylnych siedzeń w Karaok-e został przekształcony w nowoczesny salon karaoke, który z każdego uczyni gwiazdę estrady. Dzięki nowemu wnętrzu Townstar Karaok-e może poszczycić się sporą przestrzenią, która podkreśla wszechstronność vana Nissana. Od perfekcyjnie wbudowanego systemu karaoke i 32-calowego wyświetlacza po szeroki repertuar piosenek w różnych językach i najnowocześniejszy system audio z potężnym subwooferem - ten zestaw jest gwarancją podróży wypełnionej komfortem i niezapomnianymi występami. Dzięki aplikacjom do natychmiastowego udostępniania plików wykonawcy mogą też personalizować rozpoczęcie i zakończenie nagrania, wygląd interfejsu i znaki wodne oraz łatwo i wygodnie rejestrować swoje nagrania za pomocą GoPro. Teraz każdy może pochwalić się swoim talentem wokalnym przed znajomymi i rodziną na ulubionym portalu społecznościowym. Aby spotęgować efekt immersji, oświetlenie obudowy i dachu jest zsynchronizowane z rytmem muzyki, co dodatkowo podnosi atrakcyjność występów karaoke. A do tego jeszcze to tętniące życiem nadwozie! Hipnotyzujący design Colourflow sprawia, że nadwozie pojazdu zmienia kolor w zależności od kąta patrzenia. Od wyrazistych fioletów po uspokajające błękity i zielenie - wielobarwne otoczenie nadaje witalności i szyku, co sprawia, że wszystkie spojrzenia będą skierowane tylko na ten samochód.

DOSTAWCY PRĄDU
www.akumulatorypolska.pl
AKUMULATORY
Doradzamy
Montujemy
Ładujemy
CENTRUM AKUMULATORÓW I KLIMATYZACJI
ANDRZEJ MARCINKOWSKI
Chełm, ul. Kolejowa 5, tel. 797 91 00 91 Pn.-Pt. 8-17 Sob. 8-14

CHEŁM
OPON SERWIS
Baza
OPONY CAŁOROCZNE
82/565-18-95
Dembowskiego 1/2

eprasa.pl 2e4bc2bd4c

W wakacje można wypocząć, zarobić i zostać żołnierzem

Jeżeli nie macie jeszcze planów na wakacje, to 19. Nadbużanska Brygada Obrony Terytorialnej z Chełma zaprasza do wstąpienia w swoje szeregi. W sierpniu rusza kolejna edycja akcji „Wakacje z WOT", a adresowana jest nie tylko do pełnoletnich uczniów, studentów i nauczycieli, którzy mają wtedy przerwę w nauce i pracy.

- Zastanawiasz się, co robić w nadchodzące wakacje? To proste - dołącz do żołnierzy 19. Nadbużańskiej Brygady Obrony Terytorialnej w Chełmie - zachęca **por. Marcin Zelent**, oficer prasowy Brygady.

Brygada przygotowuje się do drugiego szkolenia podstawowego ochotników, realizowanego w ramach projektu „Wakacje z WOT". Szkolenie powstało z myślą o pełnoletnich uczniach szkół średnich, studentach i nauczycielach, którzy w tym czasie mają przerwę w nauce i pracy. Ale może w nim wziąć udział każdy dorosły, który gotowy jest poświęcić 16 dni na sprawdzenie swoich sił, zdobycie ciekawych umiejętności i złożenie przysięgi.

Podczas szesnastu dni szkolenia ochotnicy będą skoszarowani na terenie jednostki. Przejdą intensywne szkolenie strzeleckie, z zakresu taktyki, topografii wojskowej, łączności radiowej a także musztry i regulaminów. A „szesnastkę" zakończy uroczysta przysięga wojskowa.

- Pomimo, że jesteśmy najmłodszą jednostką wojskową w województwie, to w ramach pierwszych Wakacji z WOT w 2023 roku, w nasze szeregi wstąpiło blisko 100 ochotników. Zasilili oni bataliony obrony pogranicza, wchodzące w skład formowanego Komponentu Obrony Pogranicza. Tegoroczne szkolenie również cieszy się dużym zainteresowaniem - podkreśla por. Zelent.

Wakacyjna „szesnastka" potrwa od 16 do 31 sierpnia, więc jest jeszcze trochę czasu żeby zaplanować przygodę z wojskiem i zgłosić się do rekruterów Brygady. Od 24 sierpnia rozpocznie się także

szkolenie wyrównawcze, dla żołnierzy rezerwy, którzy również chcieliby wstąpić w szeregi 19. NBOT. **(bf)**

OSP Alojzów znów niepokonana

Jak co roku niesamowite emocje towarzyszyły wszystkim tym, którzy zjawili się w niedzielę (26 maja) na stadionie sportowym w Leśniowicach, aby dopingować zmagania druhów. Gminne Zawody Sportowo-Pożarnicze zainaugurowały sezon letnich, plenerowych imprez gminnych. Publiczność poznała najlepsze drużyny OSP z gminy Leśniowice. Od kilku lat pierwsze miejsce na podium należy do OSP Alojzów i w tym roku strażacy z tej jednostki też byli bezkonkurencyjni. Świetnie zaprezentowali się również druhowie z OSP Leśniowice, plasując się na drugim miejscu. Trzecie miejsce na podium zdobyła OSP Plisków, a kolejne miejsca zajęły: OSP Wygnańce, OSP Horodysko, OSP Sielec, OSP Rakołupy Duże. Organizatorami zawodów byli: Wójt Gminy Leśniowice, Samorządowy Ośrodek Kultury w Leśniowicach, a także Zarząd Oddziału Gminnego Związku OSP RP w Leśniowicach.

Tymczasem leśniowicki SOK już zaprasza na kolejną imprezę - Piknik Rodzinny nad zalewem „Maczuły" w Horodysku, zaplanowany 16 czerwca o godz. 14.00. **(mo, fot. UG Leśniowice)**

GMINA REJOWIEC. Wieś trzyma się i świętuje razem

Sołecki Dzień Dziecka w Leonowie

Sołtys i rada sołecka z Leonowa postarali się, żeby w Dzień Dziecka nikt się nie nudził. Przy niedawno wyremontowanej świetlicy wiejskiej zorganizowali 1 czerwca imprezę z licznymi atrakcjami dla najmłodszych.

- Były dmuchańce, zjeżdżalnia i animatorka, która świetnie zabawiała nasze dzieci. Mieszkańcy byli pod wrażeniem, a z atrakcji skorzystały nie tylko rodziny z Leonowa, ale i sąsiedniego Bieniowa czy innych miejscowości z naszej gminy. A prawdziwym hitem dla dzieciaków była możliwość zrobienia zdjęcia na tle prawdziwego amerykańskiego radiowozu policyjnego - mówi **Bożena Krzyżanowska**, sołtys Leonowa i organizatorka imprezy.

Organizatorzy postarali się nie tylko o atrakcyjne zabawy, ale także o smaczny poczęstunek. Przygotowali kiełbaski z grilla, lody, ciasta, watę cukrową i gofry. **(bf)**

WĘDKARSKI KOŁOWROTEK

Mistrzostwa Sumika

(28 maja) Na zbiorniku Adamki rozegrano IV Spławikowe Zawody Wędkarskie o Mistrzostwo Kółka Wędkarskiego Sumik działającego przy Specjalnym Ośrodku Szkolno-Wychowawczym im. ks. Jana Twardowskiego we Włodawie. W zawodach uczestniczyli reprezentanci Warsztatów Terapii Zajęciowej we Włodawie, Powiatowego Ośrodka Wsparcia „Przystań" we Włodawie, OSiW Włodawa, Powiatowego Zespołu Placówek Szkolno-Wychowawczych w Hrubieszowie oraz Specjalnego Ośrodka Szkolno-Wychowawczego im. ks. Jana Twardowskiego we Włodawie. Nad przebiegiem zawodów czuwał zespół sędziowski z koła Sieja we Włodawie. Zawody wygrała **Małgorzata Wereszczyńska** (WTZ Włodawa), przed **Mariuszem Kołodziejem** (POW Przystań) i **Kamilem Mociorem** (SOSW Włodawa). Największą rybę zawodów złowił **Mariusz Przybyła** (SOSW Włodawa). **(fot. SOSW Włodawa)**

II GP Feeder - wyniki

(26 maja) Na Niwie w Sawinie rozegrano II Grand Prix okręgu chełmskiego w dyscyplinie feederowej. Indywidualnie najlepszy był **Piotr Zieleńczuk** (Ceramik) - 3615 g. Kolejne miejsca zajęli: 2. **Marek Kupisz** (Wola Uhruska) - 3290 g, 3. **Marek Szeniak** (Ceramik) - 2430 pkt, 4. **Kamil Suski** (Sandacz Siennica) - 3205 g, **Michał Skiba** (Moczykij) - 2780 g, 6. **Adam Żukowski** (Moczykij) 2340 g.

Klasyfikacja drużynowa: 1. **Moczykij** (Michał Skiba, Adam Żukowski, Kamil Łukasiak), 2. **Wola Uhruska** (Marek Kupisz, Wojciech Król, Norbert Cholawo), 3. **Ceramik Krasnystaw** (Piotr Zieleńczuk, Marek Szeniak, Piotr Tokarski), 4. **Ch.S.M.** (Dariusz Forysiuk, Gabriel Tywoniuk, Michał Knotowicz), 5. **Sieja Włodawa** (Sylwester Kierepka, Marek Kierepka, Paweł Łobacz), 6. **Wodnik** (Konrad Szyszkowski, Piotr Sadura, Dariusz Szewczyk).

Wodnik zaprasza na mistrzostwa

Zarząd Koła PZW Wodnik serdecznie zaprasza swoich członków na Spławikowe Mistrzostwa Koła, które odbędą się w niedzielę (9 czerwca) na zbiorniku Żółtańce Duże. Zbiórka zawodników na grobli od strony wsi Weremowice o godz. 6:00. Zapisy w sklepie wędkarskim WODNIK przy ul. Gdańskiej 11 do 6 czerwca. **(b)**

eprasa.pl 2e4bc2bd4c

Wspaniałe wieści z Chęcin!

Chęciny były gospodarzem międzynarodowych mistrzostw województwa świętokrzyskiego, gdzie utalentowane zawodniczki Cementu Gryf Chełm wywalczyły aż 6 medali!

Ze złotym medalem do Chełma wróciła **Natalia Nikitich**, a z brązowymi: **Nikola Silniewicz**, **Patrycja Cieloch**, **Wiktoria Śmigielska**, **Weronika Pavlichenko** oraz **Maja Radelczuk**. Piąte miejsca zajęły **Oliwia Jankowska** i **Marita Wojcieszek**. Trenerem dziewcząt jest **Dariusz Kucharski**. Gratulacje dla wszystkich naszych zawodniczek za ich ciężką pracę i wspaniałe osiągnięcia! **(kg)**

Mamy akademickich mistrzów Polski!

Podczas odbywających się w Warszawie mistrzostwach Polski studentów w zapasach, znakomicie się zaprezentowała dwójka zawodników Cementu Gryf Chełm, Anastazja Padoshyk i Igor Shepetun, która pewnie wywalczyła złote medale w swoich kategoriach wagowych!

Anastazja Padoshyk zwyciężyła w kategorii do 57 kg pokonując dwie rywalki - **Angelikę Mytkowską** z ZKS Slavia Ruda Śląska oraz **Julię Piwowarską** z UKS Master Łódź. **Igor Shepetun** nie miał zaś sobie równych w kategorii do 97 kg, zwyciężając z **Jakubem Antoszewskim** z AZS AWF Warszawa, **Damianem Walerczakiem** z Olimpijczyka Radom oraz **Franciszkiem Jaczunem** z AZS AWF Warszawa. Trenerami Anastazji są **Igor Lobas** i **Dariusz Kucharski**, zaś Igora **Dariusz Jabłoński** i **Andrzej Głąb**. Anastazja i Igor studiują w PANS w Chełmie. Serdecznie gratulujemy! **(jj)**

Dominatorki z Cementu Gryf

Aż 13 medali wywalczyły podczas mistrzostw województwa lubelskiego młodziczek i dzieci w zapasach kobiet, reprezentantki Cementu Gryf Chełm.

Mistrzostwa odbyły się w Stróży i zostały zdominowane przez Cement Gryf. Mistrzyniami województwa zostały: **Karolina Szafrańska** - SP 1 Chełm, **Natalia Strojna** (SP Okszów), **Xenia Nadolska** (SP Żółtańce), **Stella Kozak** (SP 6 Chełm) i **Gabriela Osmoła** (IV LO Chełm). Srebrne medale zdobyły: **Amelia Solak** (SP 1 Chełm), **Kornelia Bąk** (SP 6 Chełm), **Blanka Golec** (SP Strupin Duży), **Dagmara Olender** (SP 5 Chełm), **Lena Chudzicka** (Zespół Szkół Społecznych Chełm), a brąz: **Natalia Kozak** (SP Stołpie), **Julia Ostrowska** (SP Wola Uhruska) oraz **Blanka Jańczuk** (SP Stołpie). **(kg)**

Strzelali o puchar prezesa

W Bydgoszczy odbyły się zawody o puchar prezesa Polskiego Związki Strzelectwa Sportowego. Nie mogło w nich zabraknąć silnej ekipy Dragona Chełm.

Oto lokaty wywalczone przez zawodników i zawodniczki Dragona: karabin pneumatyczny 50 strzałów, juniorki młodsze - 7. **Weronika Łukaszewska** (508.1), 17. **Zuzanna Czerwińska** (500.4), 65. **Aleksandra Błaszczuk** (417.7), karabin sportowy trzy postawy 3x20 strzałów, juniorki młodsze - 10. W. Łukaszewska (556), 23. Z. Czerwińska (530), karabin sportowy 60 strzałów leżąc, juniorki młodsze - 16. Z. Czerwińska (590.2), 17. W. Łukaszewska (590.2), karabin sportowy trzy postawy 3x20 strzałów, juniorzy młodsi - 22. **Kamil Rybczyński** (525), 31. **Mateusz Oberda** (475), karabin pneumatyczny 50 strzałów, juniorzy młodsi - 31. M. Oberda (468.1), 33. K. Rybczyński (459.4), karabin sportowy 60 strzałów leżąc, juniorzy młodsi - 22. M. Oberda (578.1), 25. K. Rybczyński – (573.4). **(kg)**

Wrócili z pięcioma medalami

Kolejne zawody i kolejny sukces tym razem najmłodszych zapaśników Cementu Gryf Chełm, którzy wzięli udział w mistrzostwach Polski szkół podstawowych w zapasach w stylu klasycznym, rozegranych w Gomulinie.

Młodzi zapaśnicy biorąc przykład ze starszych kolegów i koleżanek na matach Gomulina zaprezentowali świetną formę i zdobyli 5 medali. Najlepiej zaprezentowali się **Leon Nadolski** (SP Żółtańce) oraz **Kamil Kierejewski** (SP Razem Chełm), którzy zdobyli złoto. Ze srebrnego medalu cieszył się **Szymon Skimina** (SP 7 Chełm), a z brązowymi medalami do Chełma wrócili: **Piotr Paciejewski** (SP Ruda-Huta) i **Gabriel Turewicz** (SP 7 Chełm). Wysokie punktowane piąte miejsce zajął **Hubert Czarnecki** (SP 7 Chełm), a na siódmej lokacie sklasyfikowany został **Filip Sierpiński** (SP 7 Chełm). **(kg)**

Satori na Biegu Kwitnącej Wiśni

W Lublinie już po raz 46 odbył się Bieg Kwitnącej Wiśni, organizowany przez Lubelski Klub Karate Kyokushin. 106 uczestników rywalizowało na dystansach 10 km oraz dystansach dziecięcych. Na starcie nie zabrakło przedstawicieli Chełmskiej Szkoły Karate Kyokushin Satori.

Najlepiej wśród reprezentantów Satori wypada **Lidia Ossolińska**, która zajęła pierwsze miejsce w kategorii dziewcząt rocznik 2016/17. Jej brat **Adam Ossoliński** był trzeci w kategorii chłopców rocznik 2014/15. Pozostali zawodnicy Satori, **Adam Wójtowicz**, **Davyd Babiak**, **Michał Łatka** i **Dawid Wurszt**, zaliczyli cały bieg, medali nie wywalczyli, ale i tak należą im się brawa za wytrwałość i determinację. **(kg)**

eprasa.pl 2e4bc2bd4c

Bramkarz nie miał dnia...

PODLASIE BIAŁA PODLASKA – ChKS CHEŁMIANKA 3:1 (2:1)

1:0 – **Kosieradzki** (10), 1:1 – **Korbecki** (32 wolny), 2:1 – **Kahsay** (44), 3:1 – **Krawczyk** (74).

ChKS: Grzywaczewski – Ofiara, Wiatrak, Bednara, Nowak, Piekarski (65 Złomańczuk), Marchuk (79 Pek), Boczuliński (65 Knap), Korbecki, Karbownik, Mroczek.

Wynik meczu mimo wszystko nie do końca odzwierciedla to, co kibice widzieli na boisku w Białej Podlaskiej. Samo spotkanie było ciekawe, bo dużo działo się też na trybunach, ale oceniając poziom gry, można odnieść wrażenie, że grały zespoły raczej z dolnej części tabeli, a nie górnej.

Chełmianka przegrała, bo w sobotni wieczór **Jakub Grzywaczewski** robił wszystko, by dać chełmskim działaczom powody do sprowadzenia w letnim oknie transferowym dwóch bramkarzy. Wiadomo, że po sezonie z klubem pożegna się **Sebastian Ciołek** i jednego golkipera Chełmianka tak czy owak musi pozyskać. Forma, jaką prezentuje ostatnio Grzywaczewski każe jednak myśleć o dwóch zawodnikach na pozycję bramkarza. W Białej Podlaskiej na swoje konto „zapisał" dwa gole, ale oprócz tego miał również kilka innych niepewnych interwencji, które na szczęście nie zakończyły się bramkami dla rywala. Inna sprawa, że przy obu golach nie pomogli mu też obrońcy. Zresztą nic dziwnego, bo gra chełmian w defensywie w obecnym sezonie daje wiele do myślenia, a mecz z Podlasiem po raz kolejny pokazał, że obrona to obecnie najsłabsza formacja ekipy trenera **Grzegorza Bonina**. Zespół w 33. spotaniach stracił już 56 goli. Gorszy bilans ma tylko pięć drużyn.

Mecz w Białej Podlaskiej rozpoczął się od strzałów z dystansu, po jednym z obu stron. Bliższy szczęścia był **Jakub Karbownik**, po którego uderzeniu piłka o pół metra minęła prawy słupek. W 10 min. źle zagrał **Mateusz Boczuliński**, podając piłkę do przeciwnika przed własnym polem karnym. Podlasie skorzystało z prezentu i **Jarosław Kosieradzki** otworzył wynik. Piłka po drodze jeszcze odbiła się od nóg obrońców, kompletnie myląc Grzywaczewskiego. Osiem minut później Chełmianka powinna doprowadzić do remisu. Bezpańską piłkę na 35-metrze przechwycił **Krystian Mroczek** i zagrał do boku do **Bartłomieja Korbeckiego**. Najlepszy snajper grupy czwartej w sytuacji sam na sam strzelił jednak prosto w bramkarza gospodarzy. Zespół z Chełma z każdą minutą zaczął coraz śmielej atakować. W 32 min. po faulu na Karbowniku sędzia zarządził rzut wolny z ponad 20 metrów. Korbecki przymierzył idealnie, posłał piłkę nad murem tuż przy słupku i doświadczony **Rafał Misztal** musiał wyjmować futbolówkę z siatki. Wydawało się, że do przerwy już żadna z drużyn nie będzie w stanie zdobyć gola, bo gra toczyła się głównie w środkowej strefie. Ale goście byli innego zdania. W 44 min. Ezana Kahsay, eks zawodnik chełmskiego zespołu, przedarł się lewą stroną, poradził sobie z **Adamem Nowakiem** i uderzeniem z ostrego kąta w samo okienko pokonał źle ustawionego Grzywaczewskiego. Takich goli na poziomie trzeciej ligi bramkarze wpuszczać nie powinni.

W drugiej połowie Chełmianka ruszyła odrabiać straty, miała przewagę optyczną, ale poza strzałami **Olega Marchuka** i Korbeckiego zza pola karnego, nie potrafiła zagrozić Podlasiu. Gospodarze czekali na kontrataki, by zdobyć trzecią bramkę i zamknąć mecz. Gola strzelili, ale po stałym fragmencie gry i fatalnym błędzie Grzywaczewskiego. Bramkarz Chełmianki wyszedł do dośrodkowania z rzutu rożnego, chciał złapać piłkę, lecz ta wypadła mu z rąk i w zamieszaniu **Sebastian Krawczyk** z najbliższej odległości wepchnął ją do siatki.

Niemający nic do stracenia goście ruszyli do ataku i w 85 min. mieli najlepszą okazję do zdobycia kontaktowego gola. Wprowadzony **Jakub Pek** zamiast zagrywać do niepilnowanego i bardzo dobrze ustawionego na wprost bramki **Jakuba Knapa**, zdecydował się na strzał, po którym piłka poszybowała nad poprzeczką. Na tym szanse chełmian na zmianę wyniku się skończyły.

Porażka Chełmianki w Białej Podlaskiej zmniejszyła szanse biało-zielonych na piąte miejsce w lidze na koniec sezonu. Podopieczni Grzegorza Bonina mają punkt straty do piątych Wiślan i tyle samo do szóstego Podlasia. Biorąc pod uwagę fakt, że zespół z Jaśkowic zagra u siebie z prawie zdegradowaną do czwartej ligi Unią Tarnów, trudno będzie chełmianom wrócić na piątą pozycję. W sobotę 8 czerwca odbędzie się ostatnia kolejka obecnego sezonu. Chełmianka na własnym stadionie, na którym wiosną zdobyła zaledwie cztery punkty, zagra z Orlętami Radzyń Podlaski. Pierwszy gwizdek zabrzmi o godz. 17.00. **(rt)**

III LIGA

Wyniki 33. kolejki: **PODLASIE BIAŁA PODLASKA – ChKS CHEŁMIANKA 3:1** (Kosieradzki 10, Kahsay 44, Krawczyk 74 – Korbecki 32), **ŚWIDNICZANKA ŚWIDNIK MAŁY – SOKÓŁ SIENIAWA 5:2** (Paluch 6, 20, Sikora 45, Kuchta 81, Sypień 86 – Kwaczreliszwili 41 karny, Martinez 89), **WIECZYSTA KRAKÓW – CZARNI POŁANIEC 3:1** (Kałaska 61 samobójcza, Kiedrowicz 80, Danielak 82 – Kardyś 38), **UNIA TARNÓW – KARPATY KROSNO 1:4** (Gut 59 – Radulj 41 karny, Suła 78, Maszczenko 80, 87), **KSZO 1929 OSTROWIEC ŚWIĘTOKRZYSKI – WIŚLANIE JAŚKOWICE 0:2** (Krasuski 48, Rakowski 62), **ORLĘTA RADZYŃ PODLASKI – GARBARNIA KRAKÓW 2:3** (Majbański 12, Radziński 85 – Klec 28, Sowiński 65, Bojko 70), **KS WIĄZOWNICA – AVIA ŚWIDNIK 3:2** (Rębisz 66, Rak 72 karny, Serafin 90 – Mykytyn 52, Paluchowski 60), **WISŁOKA DĘBICA – STAR STARACHOWICE 0:1** (Kawecki 45), **PODHALE NOWY TARG – SIARKA TARNOBRZEG 0:0**.

TABELA

1. Wieczysta	33	78	98-33
2. Siarka	33	69	68-29
3. Star	33	63	50-26
4. Avia	33	57	60-40
5. Wiślanie	33	51	53-39
6. Podlasie	33	51	46-35
7. CHEŁMIANKA	**33**	**50**	**59-56**
8. KSZO 1929	33	48	46-42
9. Czarni	33	45	57-54
10. Garbarnia	33	45	49-56
11. Świdniczanka	33	44	41-45
12. Wisłoka	33	42	39-52
13. Wiązownica	33	40	52-71
14. Podhale	33	39	38-39
15. Unia	33	36	50-63
16. Karpaty	33	25	26-68
17. Orlęta	33	23	30-59
18. Sokół	33	23	38-95

Ogniwo powalczyło w Opolu Lubelskim

OPOLANIN OPOLE LUBELSKIE – OGNIWO WIERZBICA 1:0 (0:0)

1:0 – **Czapla** (90+3).

OGNIWO: Woźniak – Sobiesiuk, Marczuk, K. Klimowicz, Pełczyński, E. Klimowicz, Choina (58 Piechota), Chlebiuk, Jusiuk, Sas (70 Gałecki), Brzyski. Trener – **Karol Bujak**.

Każdy inny wynik niż wygrana wyżej notowanych gospodarzy należałoby uznać za niespodziankę. Ogniwo jechało jednak do Opola Lubelskiego bez obciążeń, wiedząc już, że w debiutanckim sezonie w IV lidzie nie uda wywalczyć się utrzymania. Goście mogli zagrać na luzie, bez presji i obciążenia. I tak zrobili dokładając do tego determinację i ambitną walkę. Od początku zagęścili środek boiska, nastawiając się na rozbijanie akcji gospodarzy. Poskutkowało, bo do przerwy było 0:0. Po zmianie stron obraz gry mocno się nie zmienił, gospodarze bili głową w mur. Mało tego. Ogniwo mogło wyjść na prowadzenie. W 70 minucie. **Konrad Klimowicz** znalazł się w sytuacji „sam na sam" z bramkarzem Opolanina, minął go, ale niestety nie trafił do pustej bramki. I po raz kolejny okazało się, że niewykorzystane sytuacje się mszczą. W ostatniej akcji meczu **Jan Czapla** zapewnił gospodarzom trzy punkty. (**kg**)

Na Janowiankę zabrakło sił

JANOWIANKA JANÓW LUBELSKI – START KRASNYSTAW 3:1 (2:0)

1:0 – **Perin** (13), 2:0 – **Pawełkiewicz** (32), 3:0 – **Perin** (47), 3:1 – **Chariasz** (49).

START: Janiak – Więczkowski (79 Moniakowski), Saj, Czochrowski (50 Leszczyński), Florek (67 Strug), Chariasz, Nowak (50 Łopuszyński), Buk (50 Misztal), Pęcak (67 Jabłoński), Skiba, Cygan.

Start Krasnystaw trzy dni wcześniej rozegrał ponad dwugodzinny pucharowy mecz z Ładą Biłgoraj, zakończony zwycięstwem. Miał prawo więc być zmęczony, nawet jeśli trener **Marek Kwiecień** w wyjściowej jedenastce dokonał kilku zmian. Dał szansę pograć młodym zawodnikom, dla których każdy mecz w seniorach to nowe doświadczenie.

Janowianka lepiej rozpoczęła pojedynek zdobywając gola w 13 min. Start próbował odrobić straty, stwarzał sytuacje, ale zamiast tego stracił drugą bramkę. Gdy po zmianie stron gospodarze podwyższyli na 3:0, wiadomo było, że krasnostawianie tego meczu raczej nie wygrają. Co prawda **Daniel Chariasz** szybko strzelił honorowego gola, lecz na więcej zespołu trenera Marka Kwietnia nie było stać.

Najbliższe dwa mecze Start Krasnystaw rozegra w roli gospodarza. W środę 5 czerwca zmierzy się z dobrze grającą wiosną Lublinianką. Początek spotkania o godz. 18.00. W sobotę 8 czerwca natomiast Start będzie podejmował rezerwy Górnika Łęczna. Mecz rozpocznie się o godz. 11.00. **(rt)**

IV LIGA

Wyniki 31. kolejki: **JANOWIANKA JANÓW LUBELSKI – START KRASNYSTAW 3:1, OPOLANIN OPOLE LUBELSKIE – OGNIWO WIERZBICA 1:0**, Lublinianka – Górnik II Łęczna 2:0, Ława Biłgoraj – Stal Poniatowa 2:2, Grom Kąkolewnica – Kryształ Werbkowice 1:2, Huragan Międzyrzec Podlaski – Tomasovia Tomaszów Lubelski 1:1, Gryf Gmina Zamość – Stal Kraśnik 0:1, Motor II Lublin – Lewart Lubartów 0:5, Granit Bychawa – KS Cisowianka Drzewce 2:3.

TABELA

1. Lewart	31	73	68-22
2. Janowianka	31	69	76-26
3. Stal K.	31	65	74-31
4. Ława	31	58	53-38
5. START	**31**	**57**	**53-40**
6. Cisowianka	31	55	68-43
7. Opolanin	31	51	68-52
8. Tomasovia	31	44	51-39
9. Lublinianka	31	43	45-39
10. Kryształ	31	41	50-63
11. Gryf	31	38	40-45
12. Huragan	31	35	41-50
13. Górnik II	31	33	39-51
14. Motor II	31	33	44-63
15. Stal P.	31	30	37-59
16. Granit	31	23	30-70
17. OGNIWO	**31**	**19**	**22-76**
18. Grom	31	19	29-81

Nasi wśród nagrodzonych przez marszałka

Czworo sportowców z naszego regionu znalazło się wśród laureatów konkursu „Lubelskie Sport Team". Do podziału przez urząd marszałkowski w Lublinie było 165 tys. zł.

W Lubelskim Centrum Konferencyjnym odbyła się prezentacja laureatów programu konkursowego „Lubelskie Sport Team". Nagrody trzydziestu trzem młodym sportowcom z województwa lubelskiego wręczał członek zarządu województwa lubelskiego **Marcin Szewczak**. Program jest kontynuacją pilotażowej edycji z 2023 roku. Województwo lubelskie wyasygnowało na ten cel 165 tys. zł. Celem programu jest wsparcie perspektywicznych sportowców z województwa lubelskiego, uprawiających dyscypliny sportowe objęte programem Igrzysk Olimpijskich. - Dzisiaj, kiedy sport rywalizuje z grami komputerowymi, tabletem czy komórką, tym bardziej doceniam waszą pasję i cel, do którego dążycie. Zarząd Województwa Lubelskiego chce was w tym celu wspomagać, stąd ten program, który wpływa też na rozwój naszego województwa. Wy już teraz jesteście ambasadorami Lubelskiego i z radością patrzymy, jak wasze wysiłki przeradzają się w sukces. Jesteśmy z Was dumni – podkreślał Szewczak.

Wśród wyróżnionych sportowców znalazło się czworo z naszego regionu. To: **Zuzanna Czerwińska** (MKS Dragon Chełm, strzelectwo sportowe), **Leo Chaciołka** (Miejski Ludowy Uczniowski Klub Sportowy Zapasy Włodawa), **Dawid Hawryluk** (Cement Gryf Chełm, zapasy) oraz **Maja Radelczuk** (Cement Gryf Chełm, zapasy). Gratulujemy! (**kg**)

Start znów w finale Pucharu Polski!

ŁADA BIŁGORAJ – START KRASNYSTAW 2:2 (2:2, 1:0) karne 3:5

1:0 – **Saj** (33 samobójcza), 1:1 – **Skiba** (65), 1:2 – **Łopuszyński** (79), 2:2 – **Paćkowski** (82). Karne dla Startu strzelili: **Skiba**, **Jabłoński**, **Misztal**, **Chariasz**, **D. Sołdecki**.

START: Janiak – Więczkowski, Leszczyński, Saj, Łopuszyński (113 Nowak), Chariasz, Jabłoński (106 Buk), Misztal, Florek (73 D. Sołdecki), Pęcak (55 Skiba), Strug (80 Cygan).

Start Krasnystaw drugi raz z rzędu zagra w finale Pucharu Polski na szczeblu Lubelskiego Związku Piłki Nożnej. Dla klubu to z całą pewnością duży sukces. W meczu półfinałowym po rzutach karnych ograł Ładę Biłgoraj na jej boisku.

- Cieszymy się z tego awansu, mamy szansę powtórzyć ubiegłoroczny wynik, kiedy to zdobyliśmy Puchar. Rywal będzie jednak z wyższej półki, ale na pewno nie przestraszymy się go, będziemy walczyć o zwycięstwo. Zaszliśmy daleko i chcemy, by ta pucharowa przygoda trwała jak najdłużej – powiedział po meczu **Marek Kwiecień**, trener Startu.

Kilka dni wcześniej krasnostawski zespół w lidze gładko ograł Ładę 3:0. W środowej potyczce pucharowej już tak łatwo nie było. Gospodarze wysoko ustawili poprzeczkę, zwłaszcza w pierwszej części meczu. Ta zakończyła się ich jednobramkowym prowadzeniem.

- Straciliśmy pechowego gola. Piłkę do własnej bramki wbił **Michał Saj** po nieporozumieniu z naszym bramkarzem **Krzysztofem Janiakiem** – relacjonuje Marek Kwiecień.

W drugiej połowie krasnostawianie bardzo dobrze zareagowali na straconego gola. Ruszyli do ataku i nie tylko doprowadzili do remisu, ale zdołali też wyjść na prowadzenie. Niestety, Ława szybko wyrównała i do końca regulaminowego czasu gry trwała zacięta walka o zwycięstwo. Obie drużyny stworzyły sobie dogodne sytuacje strzeleckie. Gości przed utratą gola ratowały słupek i poprzeczka. Świetną okazję miał też Start. Ostatecznie doszło do dogrywki, która nie przyniosła rozstrzygnięcia. W rzutach karnych lepsi okazali się podopieczni Marka Kwietnia, którzy wykorzystali wszystkie jedenastki. Ława pomyliła się raz – Janiak obronił strzał zawodnika gospodarzy. – W czwartej kolejce przeciwnik zaprzepaścił swoją szansę, a że **Dawid Sołdecki** idealnie wykonał kolejnego karnego, Ława nie musiała już kończyć tej serii rzutów karnych. Akurat przed meczem nie trenowaliśmy jedenastek, bo inaczej strzela się karnego na treningu, a inaczej podczas meczu, w dodatku gdy decyduje on o końcowym wyniku. Dlatego też tym bardziej cieszę się z tego, jak moi zawodnicy podeszli do tej serii rzutów karnych. Utrzymali wysoką koncentrację i bardzo pewnie strzelali, w zasadzie nie do obrony – podkreśla M. Kwiecień.

Start Krasnystaw w finale zmierzy się z trzecioligową Avią Świdnik, która w półfinale gładko ograła Orlęta Radzyń Podlaski 3:0. Mecz odbędzie się na stadionie w Krasnymstawie w środę 12 czerwca br. – Pamiętam, że Chełmianka trzy razy z rzędu grała w finale wojewódzkim i trzy razy wygrała. Do tej pory nikt nie pobił jej osiągnięcia. Mamy nadzieję, że my to zrobimy. W każdym bądź razie fakt, że mecz finałowy odbędzie się przed naszą publicznością, może nam tylko pomóc – dodaje M. Kwiecień. **(rt)**

Szóstka w Pucharze Tymbarku

Nie udało się wywalczyć medalu, ale i tak występ uczniów SP nr 6 w Chełmie w finale wojewódzkim Pucharu Tymbarku „Z podwórka na stadion" należy uznać za udany.

W pierwszym meczu SP nr 6 z Chełma odnieśli zwycięstwo 5:0 drugi przegrali 1:5, zaś w trzecim po zaciętym boju ulegli 1:2. - Była to fajna przygoda dla naszych uczniów w dążeniu do swoich sportowych marzeń – mówi trener zespołu **Piotr Jabłoński**. SP nr 6 grała w składzie: **Filip Oszwa**, **Michał Sajuk**, **Filip Gołębiowski**, **Ireneusz Janiuk**, **Fabian Marciniak**, **Szymon Walczuk**, **Kacper Kozioł**, **Kajetan Urban**, **Michał Malinowski** i **Antoni Skibiński**. **(kg)**

eprasa.pl 2e4bc2bd4c

Spółdzielca postawił się Kłosowi

SPÓŁDZIELCA SIEDLISZCZE – KŁOS GMINA CHEŁM 0:1 (0:1)

0:1 – **Poznański** (32).

SPÓŁDZIELCA: Zagraba – Jędruszak, Osoba, Grzesiuk, Stefańczuk, Czerniak (82 Wawruszak), Pechenyi, Mazurek, Orłowski, Pawlak, Karwat. Trener – **Dariusz Kuchta**.

KŁOS: Wojtiuk – Świderski, Mazur, J. Rak (46 Kuśmierz), Gierczak, Żwirbla, Ł. Wójcicki (46 P. Wójcicki), Dyński (60 Trubacz), Poznański, Siatka, K. Rak. Trener – **Tomasz Hawryluk**.

Walczący o utrzymanie Spółdzielca dobrze rozpoczął mecz z liderem. – Już w 1 minucie na listę strzelców mógł wpisać się **Serhii Pechenyi**, ale w dobrej pozycji nie trafił do bramki – mówi **Dariusz Kuchta**, trener zespołu z Siedliszcza. Kolejnych sytuacji nie wykorzystali **Radosław Grzesiuk**, który przeniósł piłkę minimalnie nad poprzeczką, czy **Bartłomiej Mazurek**. W 32 minucie padł jedyny, jak się później okazało, gol. Goście wywalczyli rzut rożny i po asyście **Jakuba Raka Emil Poznański** strzałem głową pokonał **Rafała Zagrabę**. – Mogliśmy podwyższyć wynik, ale dobrze bronił bramkarz gospodarzy – mówi **Tomasz Hawryluk**, trener Kłosa. W drugiej połowie Spółdzielca też miał swoje szanse, zwłaszcza po niepewnych wybiciach piłki przez obrońców zespołu z gminy Chełm. Wynik już się jednak nie zmienił. – Szkoda bo chłopcy dzielnie dziś walczyli i zasłużyliśmy choćby na punkt – podsumowuje Kuchta. (**kg**)

Punkty zostały we Włodawie

WŁODAWIANKA WŁODAWA - UNIA REJOWIEC 2:1 (2:1)

1:0 – **Soroka** (16), 2:0 – **Węgliński** (22), 2:1 – **R. Rossa** (43 z wolnego).

WŁODAWIANKA: Polak – B. Staszewski (43 Kruk), Madejczyk (74 Jankowski), Nielipiuk, Bartnik (81 Latała), Malyshev, Pogonowski, Andrzej Gaj, Soroka, Kawiak, Węgliński (80 Kępiński). Trener – **Arkadiusz Gaj**.

UNIA: Pastuszak – Kloc, Kwiatosz, R. Rossa, W. Rossa, T. Rossa (80 Jersak), Górny, Nowaczek (54 Paśnik), J. Czerwiński, Karauda (17 Brzezicki), K. Bohuniuk (70 Soczyński). Trener – **Kamil Góra**. (**kg**)

Łopiennik zdobył Granicę

GKS ŁOPIENNIK - GRANICA DOROHUSK 2:0 (0:0)

1:0 - **Sławacki** (70), 2:0 - **Kacper Wojciechowski** (85).

ŁOPIENNIK: Wikło - Niedźwiedzki, Ruszkiewicz, Wagner, Suszek (87 Marucha), Podlipny, Kacper Wojciechowski, Karol Wojciechowski, Olęder, Sławacki, Kostka. Trener – **Sebastian Kowiński**.

GRANICA: Kopeć – Piotrowski, Poznański, Kamola, Swatek, Alikowski, Kulbicki (88 Józaczuk), Antoniak, S. Sąsiadek, Gorzała, T. Sąsiadek. Trener – **Tomasz Sąsiadek**.

W Olszance rewelacja sezonu, beniaminek GKS Łopiennik, podejmował Granicę Dorohusk, która wygrała dwa ostatnie spotkania. Mecz był wyrównany, ale w drugiej połowie gospodarze zadali dwa ciosy na wagę trzech punktów. W 70 min. do siatki trafił **Sławacki**, a w 85 **Kacper Wojciechowski**. (**kg**)

Nie tylko biegali...

Ostatni weekend to długo wyczekiwana przez kilkoro triathlonistów Sekcji Biegowej Ruchu Izbica inauguracja sezonu. W Łukowie odbyły się bowiem zawody Zimna Woda. Zawodnicy Ruchu pojawili się też na imprezach biegowych w Łodzi, a nawet w Rumunii.

To jedne z popularniejszych zawodów w naszym regionie w tej dyscyplinie więc na starcie zjawiła się spora grupa zawodników, którym nie straszne bieganie, jazda na rowerze i pływanie. Sekcję Biegową Ruchu Izbica reprezentowali: na dystansie 1/8 IronMan: **Jolanta Bojarczuk** uzyskała czas 1'24'36 dzięki czemu uplasowała się na 9 pozycji Open wśród kobiet i 2 w swojej kategorii wiekowej, **Irena Bojarczuk** (1'24'54) co dało jej 10 miejsce Open wśród kobiet i 1 w swojej kategorii wiekowej. Na dystansie 1/4 IronMan wystartował **Piotr Czemerys**, który z czasem 2'47'27 zakończył zmagania na 75 pozycji Open. W zmaganiach sztafetowych wystartowali małżonkowie **Andrzej** i **Monika Łoińscy** z synem **Adrianem**. Mieli czas 1'33'23 w zmaganiach sztafet na dystansie 1/8 IronMan i zajęli 4 miejsce

W ten sam weekend bracia **Damian** i **Marek Antończak** po raz drugi w swojej biegowej karierze udali się do Rumunii na rywalizacje w Transylwania Trail 100 km. Pomimo, iż pierwszą część biegu obaj pokonali bez większych problemów to w wyniku załamania się warunków atmosferycznych (gra, śnieg i bardzo niska temperatura) ze względów bezpieczeństwa zrezygnowali na 65 km z kontynuacji zawodów.

Na koniec warto wspomnieć o rywalizacji w Łodzi w Biegu ul. Piotrkowską gdzie na dystansie 10 km pojawił się **Kazimierz Sysa**. Pokonał 10 km w czasie 1'04'43. **(kg)**

Piłkarska Kadra Czeka w Wierzbicy

We wtorek, 28 maja, na obiektach rekreacyjno-sportowych w Wierzbicy, odbył się finał wojewódzki mistrzostw wojewódzkiego zrzeszenia LZS w piłce nożnej chłopców (rocznik 2011 i młodsi) „Mała Piłkarska Kadra Czeka". Najbliżej podium z zespołów z naszego regionu była Eko Różanka. Gospodarze na miejscu siódmym.

Przybyłe na zawody drużyny przywitały wójt Gminy Wierzbica **Anna Flisiuk** oraz dyrektor SP w Wierzbicy **Dorota Strelczuk**. Turniej poprowadzili **Ryszard Nilipiuk** – członek rady wojewódzkiej LZS w Lublinie i **Jacek Kłos** - nauczyciel wychowania fizycznego SP w Wierzbicy.

W turnieju wzięło udział dziewięć drużyn, podzielonych na dwie grupy. Rozegranych zostało 16 spotkań grupowych: Gryf Gmina Zamość – Olimpia Jabłoń 1:1, Tomasovia Tomaszów Lub. – SP Wierzbica 3:1, SPS Eko Różanka – SP 2 Opole Lubelskie 1:5, Ludwiniak Ludwin – Gryf Gmina Zamość 0:4, Tomasovia Tomaszów Lub. - Olimpia Jabłoń 3:2, Znicz Siennica Różana – Orzeł Tereszpol 5:0, SP Wierzbica - GLKS Ludwiniak Ludwin 4:0, Gryf Gmina Zamość - Tomasovia Tomaszów Lub. 0:3, SP 2 Opole Lubelskie - Znicz Siennica Różana 9:0, Orzeł Tereszpol - SPS Eko Różanka 0:4, SP Wierzbica - Olimpia Jabłoń 0:1, GLKS Ludwiniak Ludwin - Tomasovia Tomaszów Lub. 0:10, Znicz Siennica Różana - SPS Eko Różanka 0:3, Gryf Gmina Zamość - SP Wierzbica 0:0, Ludwiniak Ludwin - KS Olimpia Jabłoń 0:6, GKS Orzeł Tereszpol - SP 2 Opole Lubelskie 0:14. Mecze półfinałowe: TKS Tomasovia Tomaszów Lub.- SPS Eko Różanka 7:0, SP 2 Opole Lubelskie - Olimpia Jabłoń 2:0. Mecz o 7 miejsce: SP Wierzbica - Orzeł Tereszpol 5:0, o 5 miejsce: KS Znicz Siennica Różana - Gryf Gmina Zamość 0:3, mecz o 3 miejsce: Olimpia - Różanka 2:0, finał: Tomasovia - SP 2 Opole Lubelskie 4:0.

Klasyfikacja końcowa: 1. Tomasovia Tomaszów Lub., 2. Opole Lubelskie, 3. Olimpia Jabłoń, 4. **Eko Różanka** (opiekun - **Kamil Karwatiuk**), 5. Gmina Zamość, 6. **Znicz Siennica Różana** (opiekun - **Damian Dobosz**), 7. **SP Wierzbica** (opiekunowie - **Jacek Kłos** i **Michał Jusiuk**), 8. Orzeł Tereszpol, 9. Ludwiniak Ludwin. Organizatorzy wyróżnili również najlepszych zawodników z każdej drużyny. Z zespołów z naszego regionu nagrody otrzymali: **Maciej Błaszczuk** (Znicz), **Tymon Koc** (Różanka), **Maciej Kałużny** (Wierzbica).

(**kg**, fot. **Gmina Wierzbica**).

Trzecia z rzędu wygrana Brata

RUCH IZBICA - BRAT CUKROWNIK SIENNICA NADOLNA 2:4 (0:2)

0:1 – **P. Szadura** (11), 0:2 – **Kniażuk** (13), 0:3 – **Kniażuk** (47), 0:4 – **Arnold Kister** (55), 1:4 – **P. Lewandowski** (60), 2:4 – **Śliwa** (90).

RUCH: Sasim - Bożko, (46 Pawlak), Blonka (46 Binek), Kaszak (68 Jaremek), Czochrowski (46 Kliszcz), P. Lewandowski, G. Lewandowski, Śliwa, Jasiński, Wlizło, S. Swatowski (46 Babiarz). Trener – **Roman Blonka**.

BRAT: Mróz – Ignaciuk, Pachuta, Arkadiusz Kister, Wędzina, Antoniak (81 Adam Urbański), Kniażuk, Arnold Kister, Mazurek, Płatek (46 J. Dubaj), P. Szadura. Trener – **Andrzej Ignaciuk**. Czerwona kartka: **Ignaciuk** (B) w 58 minucie za faul.

Ruch w dołku, Brat w gazie. Tak w skrócie można określić formę obu zespołów w ostatnim czasie. Dla drużyny z Izbicy sobotnia porażka była trzecią z rzędu, dla Brata z kolei była to trzecia z rzędu wygrana. Goście szybko ustawili przebieg boiskowych zdarzeń. Po dwóch ładnych asystach **Krzysztofa Płatka**, najpierw w 11 minucie do siatki trafił **Paweł Szadura**, a zaledwie dwie minuty później **Mateusz Kniażuk**. Zespół z Siennicy Nadolnej nieco się cofnął i czekał na okazje do kontry. Taktyka ta przyniosła oczekiwany skutek. Po drugiej bramce Kniażuka i golu **Arnolda Kistera**, w 55 minucie było już 0:4. Dopiero czerwona kartka dla grającego trenera **Brata Andrzeja Ignaciuka** w 58 minucie, podyktowana za faul na zawodniku gospodarzy wychodzącemu na sytuację „sam na sam" z bramkarzem, nieco popsuła szyki gościom. Odrobić czterech bramek Ruch jednak nie dał rady i ostatecznie spotkanie zakończyło się zasłużoną wygraną gości. (**kg**)

V LIGA

TABELA

1. Kłos	**24**	**63**	**78-20**
2. Sparta	24	53	76-23
3. Włodawianka	24	48	53-28
4. Bug	24	47	64-41
5. Unia R.	24	40	51-33
6. Ruch	24	38	38-32
7. Łopiennik	24	34	47-57
8. Brat	24	30	55-54
9. Hetman	24	28	68-61
10. Frassati	24	26	36-51
11. Granica	24	25	30-55
12. Orzeł	24	19	34-82
13. Spółdzielca	24	19	42-71
14. Unia B.	24	6	30-95

Bez niespodzianki w Białopolu

UNIA BIAŁOPOLE – SPARTA REJOWIEC FABRYCZNY 1:6 (0:4)

0:1 – **Strug** (8), 0:2 – **Głowacki** (16), 0:3 – **Strug** (27), 0:4 – **Głowacki** (40), 0:5 – **Grzegorczyk** (51), 1:5 – **Pawluczuk** (77), 1:6 – **Głowacki** (80).

UNIA: Martyniak – Bureć, Domińczuk, Dyrkacz, Gawrzak, Krasnowski, Ostrowski, Pawluczuk, Śmiech, Wilgos (46 Dąbrowski), Zdybel (46 K. Maliszewski). Trener – **Waldemar Kogut**.

SPARTA: Warczak – Adamiec, Głowacki, Grzegorczyk, Guz, Kiejda, Małocha, Mileszczyk, Strug, Świeca, Wójcik. Trener – **Bartosz Bodys**.

Nie było żadnej niespodzianki w starciu Unii ze Spartą. Zdegradowany już z okręgówki zespół z Białopola bez straty gola wytrzymał 7 minut. 60 sekund później na listę strzelców po raz pierwszy wpisał się **Karol Strug**. To on obok **Andrzeja Głowackiego** był bohaterem meczu. Drugą bramkę dołożył w 27 minucie, a Głowacki zaliczył w Białopolu hat-tricka. Gospodarze odpowiedzieli honorowym trafieniem **Marcina Pawluczuka** w 77 minucie. Podopieczni **Bartosza Bodysa** są bliscy zajęcia drugiego miejsca na koniec sezonu, ale przed nimi jeszcze m.in. kluczowe starcie z Włodawianką, które wydaje się być hitem przedostatniej kolejki ligi okręgowej. Mecz zaplanowano na 9 czerwca o 15.00 w Rejowcu Fabrycznym. (**kg**)

Ważna wygrana Frassati

FRASSATI FAJSŁAWICE – ORZEŁ SREBRZYSZCZE 4:1 (2:1)

0:1 - **Dunda** (13 samobójcza), 1:1 – **Stefaniak** (21), 2:1 – **D. Trusiuka** (40 samobójcza), 3:1 – **Stefaniak** (61), 4:1 – **Dołhan** (90).

FRASSATI: A. Kulesza - Shtekh, Gęca, Kudlai, D. Baran, Matycz (72 Papuha), Dunda, Adamiec, Suszek (64 N. Tylec), Robak (83 Dołhan), Stefaniak. Trener – **Rafał Robak**.

ORZEŁ: Kuryś – Czapla, D. Trusiuk, Dyszewski (75 Kościuk), Marchuk, S. Tatysiak, M. Olender (70 Betiuk), Sawa, Tomaszewski (83 K. Krzyżanowski), Rzeszut, A. Olender. Trener – **Dominik Drewiecki**.

Zespół ze Srebrzyszcza musiał wygrać z Frassati by przedłużyć nadzieje na zajęcie bezpiecznego miejsca w tabeli na koniec sezonu. I goście rozpoczęli spotkanie bardzo dobrze. W 13 minucie po dośrodkowaniu **Jakuba Czapli**, piłkę przejął **Jakub Sawa**, po którego strzale futbolówka odbiła się od **Aleksa Dundy**, co kompletnie zaskoczyło **Adriana Kuleszę**. Goście długo z prowadzenia się nie cieszyli. W 21 minucie, po rzucie z autu strzałem głową wyrównał **Jakub Stefaniak**, najlepszy strzelec Frassati. Tuż przed przerwą gospodarze wyszli na prowadzenie, po niefortunnej interwencji **Daniela Trusiuka**. Po zmianie stron podopieczni **Rafała Robaka** poszli za ciosem. W 61 minucie Stefaniak wykorzystał błąd jednego z obrońców Orła i zrobiło się 3:1. W końcówce zespół ze Srebrzyszcza dobił **Mateusz Dołhan** (**kg**)

Wysoka wygrana Bugu

BUG HANNA - HETMAN ŻÓŁKIEWKA 5:0 (4:0)

1:0 – **Lewczuk** (20), 2:0 – **Malichani** (24), 3:0 – **Szyszłow** (35), 4:0 – **Naumiuk** (40), 5:0 – **Forane** (85).

BUG: Perdun – Gajkoś (65 J. Stolarczuk), Masztaleruk, Malichani (46 Sawicki), Gryczuk (65 Oniszczuk), Forane, Szyszłow (46 Daniłosio), Lewczuk (65 K. Stolarczuk), Naumiuk, Gromysz (70 Farbika), Barchuk. Trener – **Michał Gromysz**.

HETMAN: Mariusz Pobiega. K. Prus, Puchala, Wikira, Małek, P. Prus, Szymonek, Żyśko, Bara, Koprucha, Zając. Trener – **Damian Koprucha**. (**kg**)

KLASA A. Astra i rezerwy Chełmianki nie odpuszczają

Lider - Astra i wicelider - rezerwy Chełmianki, wygrały swoje mecze w 20 kolejce „A" klasy i o tym, kto awansuje do ligi okręgowej najprawdopodobniej zdecyduje bezpośrednie starcie między tymi zespołami, do którego dojdzie 9 czerwca. O trzecie miejsce biją się Vitrum Wola Uhruska i Eko Różanka. Oto wyniki 20 kolejki:

ASTRA LEŚNIOWICE – EKO RÓŻANKA 4:2 (2:2)

1:0 – **Nowakowski** (31), 1:1 – **Błaszczuk** (36), 1:2 – **Błaszczuk** (42), 2:2 - **Bereda** (44), 3:2 - **Goździewski** (51), 4:2 - **Dąbrowski** (59).

AGROS SUCHAWA – CHEŁMIANKA II CHEŁM 0:4 (0:2)

0:1 – **Konojacki** (4), 0:2 – **Fornal** (20), 0:3 - **Konojacki** (50), 0:4 - **D. Krawiec** (85).

VITRUM WOLA UHRUSKA – ZNICZ SIENNICA RÓŻANA 7:1 (1:0)

1:0 – **Łubkowski** (41), 2:0 – **Drzewiecki** (52), 3:0 – **Wałczyk** (54), 4:0 – **Łubkowski** (59), 5:0 – **Michał Walaszek** (65), 5:1 – **K. Mazurek** (67), 6:1 – **Michał Walaszek** (80), 7:1 – **Wałczyk** (88).

START REGENT PAWŁÓW – PŁAWANICE KAMIEŃ 4:2 (2:2)

0:1 – **Klekotiuk** (10), 1:1 – **Posturzyński** (13), 1:2 – **Hawryluk** (44), 2:2 – **Mazurek** (45), 3:2 – **Klempka** (62), 4:2 – **Żukowski** (77).

VICTORIA ŻMUDŹ - MKS SIEDLISKA 3:0 (1:0)

1:0 – **J. Olejniczak** (25), 2:0 – **J. Olejniczak** (52), 3:0 – **W. Stańczykowski** (56 z wolnego).

HUTNIK RUDA-HUTA - HUTNIK DUBECZNO 3:2 (2:1)

0:1 – **Brodawka** (10), 1:1 - **Bulwan** (21), 2:1 – **Suprewicz** (45), 3:1 – **Maliszewski** (51), 3:2 – **Zamościński** (81).

TABELA

1. Astra	20	55	117-25
2. Chełmianka II	20	54	116-17
3. Vitrum	20	47	108-39
4. Różanka	20	46	80-24
5. Siedliska	20	33	66-60
6. Znicz	20	20	29-79
7. Victoria	20	20	39-65
8. Hutnik RH	20	19	37-67
9. Agros	20	17	29-73
10. Start	20	16	32-112
11. Pławanice	20	11	29-90
12. Hutnik D.	20	11	31-62

(**kg**)

KLASA B. Zacięta walka o drugie miejsce

Wyniki 17 kolejki:

RUCH II IZBICA – VOJSŁAWIA WOJSŁAWICE 9:1 (4:0)

1:0 – **Babiarz** (18), 2:0 – **S. Swatowski** (22), 3:0 – **Babiarz** (30), 4:0 – **K. Swatowski** (44), 5:0 – **Babiarz** (48), 6:0 – **Babiarz** (51), 7:0 – **S. Swatowski** (55), 8:0 – **Jakóbczak** (77), 9:0 - **Babiarz** (59), 9:1 – **Jasiuk** (62).

FRASSATI II FAJSŁAWICE – TATRAN KRAŚNICZYN 2:3 (1:1)

0:1 – **Pastuszak** (31), 1:1 - **K. Kostka** (37), 2:1 - **Baran** (60), 2:2 – **Pastuszak** (65 karny), 2:3 – **Kędra** (85).

SINKO ENERGY BEZEK – SAWENA SAWIN 3:2 (1:1)

0:1 – **J. Jaglewicz** (18), 1:1 – **Kloc** (35), 2:1 – **Wojcieszek** (65), 2:2 – **Ćwir** (70), 3:2 – **Dudek** (75).

UNIA II BIAŁOPOLE – ASTRA II LEŚNIOWICE 0:3 (walkower).

BUG II HANNA – pauza.

TABELA

1. Ruch II	15	40	58-11
2. Tatran	15	32	42-18
3. Bezek	15	31	47-21
4. Sawena	15	30	49-19
5. Frassati II	16	25	39-28
6. Bug II	15	19	36-38
7. Vojsławia	15	12	28-69
8. Astra II	15	12	28-60
9. Unia II B.	15	0	9-72

(**kg**)

eprasa.pl 2e4bc2bd4c

KRZYŻÓWKA z HASŁEM

Litery z pól ponumerowanych od 1 do 31 utworzą rozwiązanie niniejszej krzyżówki

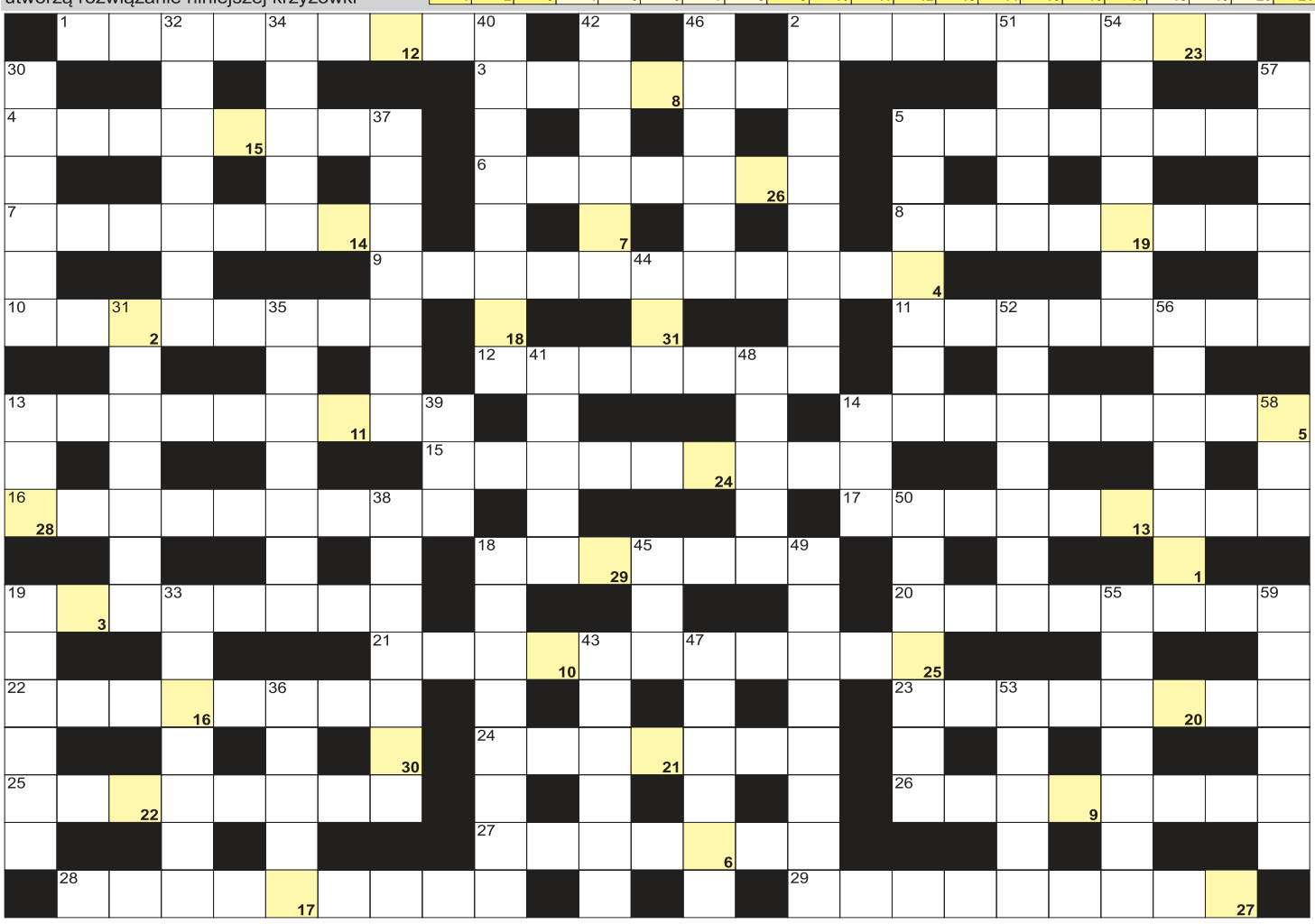

POZIOMO: 1) złota medalistka; 2) druga broda; 3) szklane opakowanie z kapslem; 4) pokrywka z gwintem; 5) kraj z Phnom Penh; 6) kręci się w kasynie; 7) wytyczone pomieszczenie pełne dymu; 8) występuje w balecie; 9) bohater "Zbrodni i kary" Dostojewskiego; 10) malarka lub aktorka; 11) Irek oficjalnie; 12) największe miasto Wybrzeża Kości Słoniowej; 13) sąsiad Greka; 14) ... Bartłomiej, kucharz z przygód profesora Gąbki; 15) orędzie, pismo papieskie; 16) lekceważąca, bezczelna pewność siebie; 17) sędziwa kobieta; 18) sygnalizator przy torze; 19) ukryty sens wypowiedzi; 20) dawne wystawne przyjęcie, uczta; 21) napomnienie, przestroga; 22) Ziobro lub Boniek; 23) do picia lub na drodze; 24) sąsiedzi Łotyszy i Białorusinów; 25) Jean-Bertrand, były prezydent Haiti; 26) największe jezioro Salwadoru; 27) Pat, rewolwerowiec, zabójca Billy'ego Kida; 28) wygłodniała chmura owadów; 29) niebiański Gabriel. **PIONOWO:** 2) kryta lektyka z Dalekiego Wschodu; 5) utrzymuje statek w miejscu; 13) Cyganka z powieści "Chata za wsią"; 14) niższy od tenoru; 18) malarski stojak na obraz; 19) stolica Wielkopolski; 30) model stajenki betlejemskiej; 31) brukowiec, bulwarówka; 32) noszone w kołczanie; 33) rodzinne miasto Augustyna z Hippony; 34) pierwiastek Ru; 35) tytuł po średniej szkole zawodowej; 36) trzecia po Majorce i Minorce; 37) wyroby Nikona lub Kodaka; 38) lud z Półwyspu Jutlandzkiego; 39) drapieżna papuga Nestor; 40) znawca języka i literatury hiszpańskiej; 41) pulsowanie serca; 42) szekspirowski zabójca Desdemony; 43) spór, konflikt; 44) oszczędna żarówka; 45) Kobo, autor powieści "Kobieta z wydm"; 46) był 9 planetą od słońca; 47) w kuwecie; 48) konkurent Winiar i Knorra; 49) pobiera pensję z ZUS-u; 50) najwyższe góry Sahary w Czadzie; 51) Giertych, polityk i prawnik; 52) grecka muza poezji lirycznej; 53) pewna suma pieniędzy; 54) ścigają się konno; 55) najdłuższa rzeka Mjanmy; 56) wąska i kręta na starówce; 57) poszukiwacz, naukowiec; 58) rzeka w Goleniowie; 59) znawca ludzkiego ciała.

nowy tydzień tygodnik lokalny *stówka co tydzień!*

KUPON - krzyżówka 23/2024

Rozwiązania obu krzyżówek wraz z wyciętym kuponem należy nadesłać pocztą, wrzucić do naszej skrzynki ogłoszeniowej lub przynieść do redakcji w ciągu 10 dni od daty ukazania się tego numeru. Wśród nadawców rozlosujemy 100 zł oraz dwie nagrody-niespodzianki.

100 zł za rozwiązanie krzyżówek z numeru 21/2024 otrzymuje **Krystyna Patajewicz** (Chełm), a nagrody-niespodzianki: **Elżbieta Pawlak** (Chełm) i **Robert Szczółko** (Pokrówka).

KRZYŻÓWKA z HASŁEM

Litery z pól ponumerowanych od 1 do 14 utworzą rozwiązanie niniejszej krzyżówki

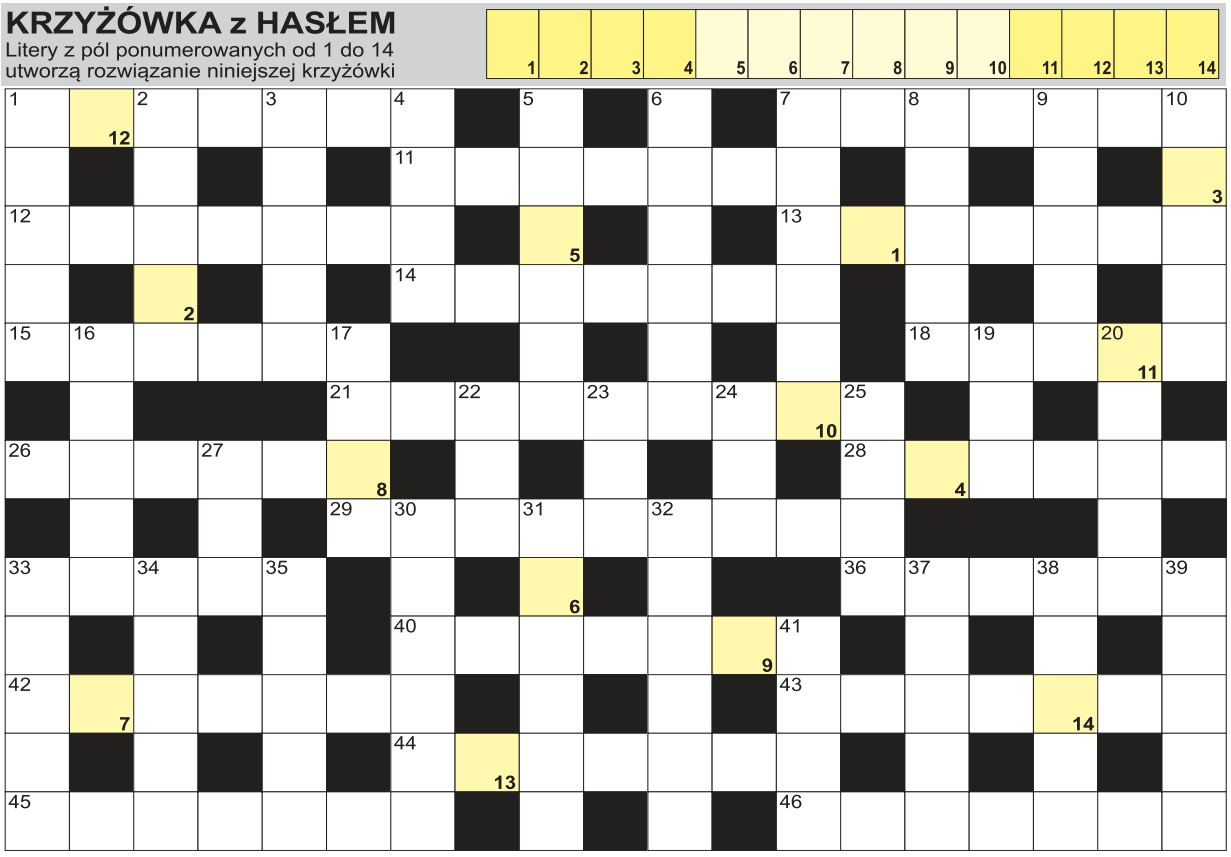

AGFA Image Center
wywołanie zdjęć cyfrowych
zdjęcia do dokumentów
zdjęcia ze slajdów
zdjęcia ze zdjęcia
skanowanie negatywów
fotogadżety
Chełm, Lwowska 8
tel. (082) 565-66-16
fototam.pl
agfachelm@fototam.pl

POZIOMO: 1) pod oknem; 7) skrytka; 11) jest nim Pomnik Waszyngtona; 12) stolica amerykańskiego stanu Michigan; 13) Eco, włoski pisarz; 14) przerwa teatralna; 15) garbniki roślinne; 18) lina używana przy trenowaniu koni; 21) dezynfekcja; 26) owczarek francuski; 28) piwo z Tych; 29) trwała u fryzjera; 33) skaleń sodowy; 36) pierwiastek o symbolu Pd; 40) gwara, narzecze; 42) największa z Brytyjskich Wysp Dziewiczych; 43) stos atomowy; 44) inaczej druzgot, okruchowiec; 45) pokój dla wczasowiczów; 46) Zylska, śpiewała "Kasztany". **PIONOWO:** 1) w każdym samolocie; 2) dawny, samotny samuraj; 3) białkowa cząsteczka zakaźna; 4) roboczy strój sędziego; 5) w środku wiśni; 6) truskawkowa gruszka; 7) wyniki, rezultaty; 8) ostre narzędzie stolarskie; 9) smok z Komodo; 10) kloc drewna; 16) kwiecień dla Anglika; 17) rzeka w Osace; 19) las olszowy; 20) jadowity wąż z zygzakiem; 22) pocztowy lub kreskowy; 23) kosmetyk do włosów; 24) poślubna lub sylwestrowa; 25) okres rozwoju, faza; 27) Agca, strzelał do papieża; 30) Sumeryjska bogini mądrości; 31) z licznikiem i mianownikiem; 32) sprzedają ubezpieczenia; 33) Antoni dla kolegów; 34) boczna ściana statku; 35) tioalkohole inaczej; 37) aktor od ról miłosnych; 38) okoń nilowy inaczej; 39) Zawiałow, piosenkarka; 41) tłuszcz z wieloryba.

PÓŁKA Z KSIĄŻKAMI. Nie tylko burza zmąciła spokój

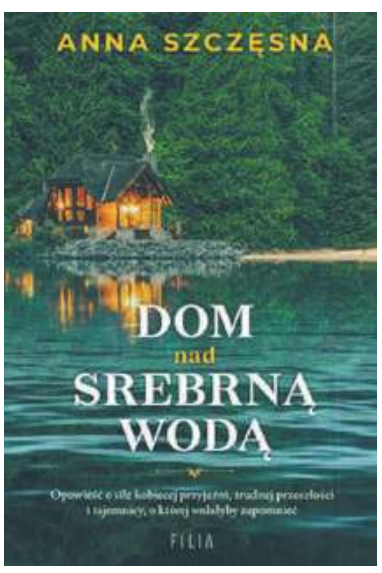

Natalia jest nauczycielką i jak co roku zaprasza swoje przyjaciółki do domku nad jeziorem. Kobiety zamierzają skorzystać z bliskości natury, odpocząć i nacieszyć się swoim towarzystwem, ale już od pierwszego dnia towarzyszy im pech. Gwałtowne burze zmuszają je do pozostania w domu, a w jego pobliżu zauważają ślady obecności kogoś jeszcze. Świadomość, że nie są same, zakłóca ich spokój. Poczucie izolacji potęguje napięcie i między nimi narastają nieporozumienia. Jeśli chcą ocalić swoją przyjaźń, muszą skonfrontować się z tragicznym wydarzeniem sprzed lat i trudną przeszłością. Tylko czy będą potrafiły zaakceptować prawdę?

„Kobieta zaczęła otwierać okiennice, żeby dzień mógł swobodnie zajrzeć do środka i nastroić gości pozytywnie od samego rana. Mokre ręce wytarła o polar, który zarzuciła na plecy. Już miała wrócić do pogrążonych w głębokim śnie dziewczyn, ale coś kazało jej podejść do linii wody. Ostrożnie stawiała stopy, omiatając rozmokłą ziemię wąskim snopem światła latarki. Zatrzymała się przy szuwarach blisko wielkiego kamienia. Otaczała ją cisza poprzetykana subtelnym stukaniem pojedynczych kropel i odgłosami zwierząt. Znajome dźwięki nie budziły jej niepokoju. Odwróciła się gotowa wrócić do środka, gdy nagle zauważyła ślad sporego rozmiaru buta."

Rozstrzygnięcie konkursu z numeru 21/2024. Książkę „Tam, gdzie pada cień" otrzymuje **Małgorzata Miśkiewicz**. Zapraszamy do redakcji.

KONKURS

Do wygrania książka „Dom nad srebrną wodą". Aby ją zdobyć, wystarczy do 6 czerwca dostarczyć do naszej redakcji wypełniony kupon konkursowy (osobiście, pocztą lub wrzucić do skrzynki ogłoszeniowej) i trzymać kciuki. Wyniki podamy 17 czerwca 2024 r.

KUPON KONKURSOWY

nr 23/2024

TAK, chcę otrzymać książkę Anny Szczęsnej „Dom nad srebrną wodą"

Jak ma na imię główna bohaterka książki?

Odpowiedź: . . . . . .

Moje dane: . . . . . .

/imię, nazwisko, nr tel/

eprasa.pl 2e4bc2bd4c