ISSN 1895-2992

nowy tydzień
tygodnik lokalny

nr 5(689)
4 - 10 lutego 2019 r.
ISSN 1895-2992
Nr indeksu 00204684
Nakład 14999 egz.
CENA: 2,90 zł w tym VAT 5%

Banaszek złupi kierowców?

Klamka najprawdopodobniej zapadła. Prezydent Jakub Banaszek sięgnie do kieszeni kierowców. W centrum Chełma będzie strefa płatnego parkowania. Szkoda tylko, że o swoim pomyśle zapomniał powiedzieć mieszkańcom miasta podczas ubiegłorocznej kampanii wyborczej… str. 4

Majątki rządzących Chełmem

Władza pokazała, co ma i skąd

Zajrzeliśmy do oświadczeń majątkowych władz Chełma. Zarówno prezydent, jego zastępcy i skarbnik miasta, mają oszczędności. Oprócz Jakuba Banaszka wszyscy są zadłużeni, a najbardziej Artur Juszczak. W ubiegłym roku najwięcej zarobiła skarbnik Agnieszka Kruk. str. 5

Zakatowany na oczach córeczki

Zabili człowieka, bo gdy przejeżdżał obok nich, ochlapał ich błotem. 21-letni Patryk H. i 31-letni Paweł S. katowali 38-letniego Henryka T. na oczach jego kilkuletniej córeczki. str. 3

Po maturze za kraty?

„Wymierzając karę młodocianemu, sąd kieruje się przede wszystkim tym, aby sprawcę wychować" - stwierdził sędzia, który za zbrodnię skazał chełmskiego licealistę na karę w zawieszeniu. Po apelacji prokuratury sprawa została skierowana do ponownego rozpoznania przez inny sąd. Ten nie był już tak łaskawy dla ucznia I LO, który omal nie zabił nastolatka. str. 3

Sanepid: Jaja były dobre

Zbadano jaja, z których przygotowane zostały potrawy, ale samych potraw już nie zbadano. Mimo to sanepid nie ma wątpliwości co do żywności serwowanej podczas balu studniówkowego, bo i tak została ona poddana obróbce termicznej. Oficjalnie powód zatrucia u 158 uczniów i nauczycieli I Liceum Ogólnokształcącego w Chełmie pozostaje nieznany. str. 29

DOM WESELNY
ZA BORKIEM
WOLNE TERMINY
Na miejscu pokoje 2 i 3-osobowe
Chełm, ul. Hrubieszowska 135
tel. 82 560 32 71, 785 701 066
www.zaborkiem.pl

MIELNICZENKO
TRANS-AGRO
SKŁAD OPAŁU
NAJLEPSZY ASORTYMENT WĘGLA I MIAŁU
• WĘGIEL ŚLĄSKI I IMPORTOWANY
• WĘGIEL LUZEM I WORKOWANY
Chełm, ul. Kolejowa 45A
tel. 502 268 706, 82 56 55 943

SKŁAD OPAŁU
Chełm, ul. Piwna 1 (plac Browaru)
☎ 609 393 770
Nowość! PELET BRYKIET
WĘGIEL ŚLĄSKI I IMPORTOWANY
TRANSPORT - RATY - WORKOWANIE

HURTOWA I DETALICZNA
SPRZEDAŻ WĘGLA
WĘGIEL LUZEM ORAZ WORKOWANY
W ofercie:
PELLET DRZEWNY
TRANSPORT GRATIS
NAWIN Sp. z o.o.
Nawin Sp. z.o.o. Siedliszcze ul. Lubelska 100,
tel 508-404-508 www.nawin.pl

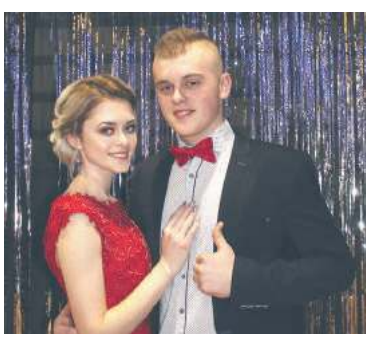

22-151 Janów, Mickiewicza 87
SKŁAD OPAŁU
NISKIE CENY, PŁATNOŚĆ KARTĄ
RATY NA DOWÓD, WĘGIEL LUZEM I WORKOWANY
PRZESIANY I PRZESORTOWANY
PRZED ZAŁADUNKIEM
USŁUGA ROZŁADUNKU, TRANSPORT
skład opału janów www.wegielchelm.pl
691-88-82-88
ORZECH, GROSZEK, KOSTKA, EKOGROSZEK, MIAŁ, PELLET

PRZYJAZNY
SKŁAD OPAŁU
Chełm, ul. Podgórze 36
tel. 887 50 51 50
WĘGIEL ODSIEWANY PRZED ZAŁADUNKIEM niskie ceny!
Nowość PELLET
MOŻLIWOŚĆ ZAPŁATY KARTĄ
TRANSPORT - RATY - WORKOWANIE

WĘGIEL LUZEM I WORKOWANY
W OFERCIE PEŁNY ASORTYMENT WĘGLA
ODSIEWANY PRZED ZAŁADUNKIEM
Bezpłatny dowóz powyżej 1 tony (do 20km)
SPRZEDAŻ RATALNA Santander CONSUMER BANK
skład opału BORYS
Chełm, ul. Kolejowa 45A
tel. 82/ 565 59 23, 500 089 196

SKŁAD OPAŁU „SZUMIŁO"
Promocja PELLET tańszy o 100 zł
ul. Hrubieszowska
(za Borkiem) 82 560 33 92
530 294 183

OKRĘGOWA STACJA KONTROLI POJAZDÓW „DAPEX"
- badania techniczne
- przeglądy rejestracyjne wszystkich typów pojazdów
NAPRAWY SAMOCHODÓW OSOBOWYCH I DOSTAWCZYCH
TACHOGRAFY CYFROWE
Zapraszamy pn.-pt. 7-20, sob. 7-15
Chełm, ul. Rampa Brzeska 25
tel. 082 564 36 59 www.dapex.pl

eprasa.pl 2e7fd11863

Odeszli...

Franciszek FORYSIUK, 62 lata
Stanisław KNEĆ, 66 lat
Antoni BRZEZOWSKI, 84 lata
Barbara KOSECKA, 70 lat
Marian Krzysztof SZPRINGER, 70 lat
Jan IWANIUK, 77 lat
Mieczysław STASZCZAK, 78 lat
Jadwiga BIRUS, 84 lata
Regina SKRAJNOWSKA, 89 lat
Stefan PANAS, 58 lat
Jan CHMIELEWSKI, 62 lata
Henryk ROGALA, 67 lat
Danuta KUŁAGA, 88 lat
Ryszard HOŁUB, 64 lata
Waldemar WARCHAŁ, 74 lata
Janina KRAŚNICKA, 68 lat

„Ludzie, których kochamy, zostają na zawsze, bo zostawili ślady w naszych sercach"

Rodzinie, Przyjaciołom, Znajomym, Sąsiadom, Koleżankom, Kolegom i wszystkim tym, którzy w tak trudnej dla nas chwili okazali wsparcie i współczucie oraz za modlitwę i udział w uroczystości pogrzebowej mojej ukochanej Mamy

ŚP.

JADWIGI SKORUPSKIEJ

serdeczne podziękowania składa
Renata Daciukowska z Rodziną

Mamo! Nie jesteśmy tak jak za życia razem już pozostaje miłości światło w głębi naszych dusz.

Wszystkim, którzy w tak bolesnych dla nas chwilach dzielili z nami smutek i żal, uczestniczyli we mszy św. i ceremonii pogrzebowej mojej ukochanej Mamy

ŚP.

JADWIGI SKORUPSKIEJ

Rodzinie, Przyjaciołom, Sąsiadom, Znajomym, Koleżankom i Kolegom za okazaną życzliwość, współczucie i modlitwę serdecznie dziękuję

Marzena Czajkowska z Rodziną

TANIE USŁUGI POGRZEBOWE

- Trumny od **400 zł**
- Kremacja **600 zł**

Pogrzeb w Chełmie od **1250 zł**
+ koszty cmentarne

Firma Łukowiec - tel. 82 564-36-07 kom. 602-469-287
Chełmski Dom Pogrzebowy, Chełm ul. Szpitalna 49
www.łukowiec.pl

USŁUGI CAŁODOBOWE-BEZGOTÓWKOWE
Wypłacamy Zasiłki Pogrzebowe ZUS i KRUS Przed Pogrzebem

Dyżur całodobowy
502 791 454
82 566 40 53
KOMPLEKS
Zakład Usług Pogrzebowych
KOMPLEKSOWE USŁUGI POGRZEBOWE
NA TERENIE POLSKI I ZAGRANICĄ
Chełm, ul. Rejowiecka 93
Rejowiec Fabr., ul. Dworcowa 4

CHEŁM
Miasto wspomogło
Pieniądze dla spółek

Będące w niemal beznadziejnej sytuacji miejskie spółki CLA i MPRD dostaną dodatkowe pieniądze z budżetu miasta.

Ostatnio pisaliśmy o dramatycznej sytuacji finansowej w kilku miejskich spółkach. Chełmskie Linie Autobusowe oraz Miejskie Przedsiębiorstwo Robót Drogowych mają wielomilionowe zadłużenie i bez programu naprawczego, a także pomocy ze strony właściciela, czyli miasta, nie będą w stanie dalej funkcjonować. Na ostatniej sesji rada miasta dokonała zmian w budżecie, przyznając obu spółkom dodatkowe pieniądze. Uchwałę przegłosowano jednogłośnie. Chełmskie Linie Autobusowe zostaną dokapitalizowane kwotą 902 200 zł, natomiast Miejskie Przedsiębiorstwo Robót Drogowych otrzyma dopłatę do remontów dróg w wysokości 865 694 zł. **(s)**

Padł serwer, Zorza stanęła

Od początku działalności Centrum Kultury Filmowej Zorza w Chełmie system sprzedaży biletów działał bez zarzutów. Wreszcie nie wytrzymał i padł, a w kinie zapanował chaos. Ludzie nie szczędzili epitetów.

To pierwsza tak poważna awaria. W sobotę po południu (26 stycznia) padł serwer w Chełmskim Domu Kultury, a wraz z nim cały system sprzedaży i rezerwacji biletów do CKF Zorza oraz na wszystkie imprezy organizowane przez ChDK.

- System obsługiwał sprzedaż bezpośrednią w kasach oraz sprzedaż internetową. Został uruchomiony tuż po rozpoczęciu działalności kinowej przez CKF ZORZA i do tej pory działał bez zarzutu - mówi **Piotr Stelmaszczuk** z ChDK.

W kinie zapanował chaos. Ludzie, którzy przyszli kupić zarezerwowane wcześniej przez Internet bilety, usłyszeli, że wszystkie rezerwacje przepadły. Odprawiani z kwitkiem z Zorzy chełmianie nie szczędzili epitetów w stronę organizacji.

- Kpina. Czy nie można było wydrukować planu sali kinowej i odznaczać poszczególne miejsca? - pyta Czytelnik.

Zaraz potem w Zorzy wstrzymano niemal całkowicie sprzedaż. Po bilet na tak wyczekiwany „Miszmasz, czyli kogelmogel 3" trzeba było się udać do ChDK. Ludzie musieli odstać w kolejce, by móc kupić bilet dostępny tylko bezpośrednio przed seansem. Nie wszyscy okazali zrozumienie. Jak zapewniają jednak pracownicy Chełmskiego Domu Kultury, pomimo utrudnień, wszystkie seanse odbyły się i wszyscy chętni widzowie zostali obsłużeni.

Koniec końców system już działa, a razem z nim Zorza. W przeciwnym razie ChDK miałby spory problem, bo to właśnie system sprzedażowy generuje raporty, które systematycznie muszą być wysyłane do dystrybutorów. - Przepraszamy za wszelkie niedogodności i zapraszamy do zapoznania się z naszymi najnowszymi propozycjami repertuarowymi na stronach ChDK i CKF ZORZA - dodaje Stelmaszczuk. **(pc)**

30. rocznica ślubu
Marzanny i Dariusza KOZŁOWSKICH

Z okazji jakże pięknych Perłowych Godów życzymy Wam abyście dalej szli przez życie, trzymając się mocno za ręce zawsze uśmiechnięci , zawsze razem, zawsze pewni swoich uczuć.

Najserdeczniejsze życzenia
przesyłają
Rodzice
oraz Syn z Żoną i Córką

Pani Mariannie Niemiec,

Przewodniczącej Zarządu Klubu Seniora „Mimoza" w Chełmie
z okazji imienin najserdeczniejsze życzenia zdrowia, wszelkiej pomyślności w realizacji ambitnych zamierzeń i planów, satysfakcji na niwie twórczej oraz wielu pięknych chwil

składają

członkowie Klubu Seniora „Mimoza"
działającego przy Chełmskim Domu Kultury.

Droga Marysiu bądź dla nas wciąż duchem przewodnim i mistrzem, prowadź do kolejnych sukcesów.

Marianna Niemiec, przewodnicząca Klubu „Mimoza" podczas spotkania z prezydentem Chełma Jakubem Banaszkiem po jednym z okolicznościowych koncertów

Pacjent mądrzejszy od lekarza

Kolejny przykład, jak bezmyślni bywają rodzice. To smutne, ale sami nierzadko narażają własne dzieci na niebezpieczeństwo, a gdy stanie się tragedia, całkowitą winą obciążają lekarzy.

(27 stycznia) W niedzielę kobieta pojechała ze swoim 18-miesięcznym dzieckiem do lekarza. Malec źle się czuł, wymiotował, miał biegunkę. Medyk zbadał je, wypisał receptę i na tym się skończyło, bo młoda matka nie podała dziecku leków. Przyjechała do domu, położyła je spać, a o godz. 11 następnego dnia… wezwała karetkę pogotowia. Prosiła o przyjazd ratowników, bo niemowlę miało wymiotować w nocy. Ci przyjechali na sygnale pod wskazany adres i stanęli jak wryci na wieść o tym, że kilkanaście godzin wcześniej lekarz przepisał dziecku medykamenty, ale matka ich nie podała, bo „nie wiedziała, czy trzeba, skoro nic się nie wydarzyło". W takiej sytuacji pozostało im tylko wziąć głęboki oddech i uświadomić młodą matkę, że skoro lekarz po zbadaniu małego pacjenta zalecił przyjęcie leków, to kobieta powinna je podać niemowlakowi. **(pc)**

WYNAJMĘ POMIESZCZENIA BIUROWE
Chełm, ul. Kurpińskiego 12; tel. 602 394 013

nowy tydzień tygodnik lokalny

NOWY TYDZIEŃ. TYGODNIK LOKALNY Ukazuje się w poniedziałki na terenie powiatów: chełmskiego, krasnostawskiego i włodawskiego
WYDAWCA: Grupa Medialna ITM Sp. z o.o. ul. Bramowa 6, 20-111 Lublin, Prezes zarządu - Marcin Futyma
REDAGUJE ZESPÓŁ: redaktor naczelny - Marcin Futyma, zastępca redaktora naczelnego - Piotr Morlewski; dziennikarze - Paulina Ciesielska, Bogumił Fura, Marlena Gołębiowska, Magdalena Hawryluk,Karol Garbacz, Katarzyna Głaz, Bogumił Mikulski, Piotr Stępień. e-mail: redakcja@nowytydzien.pl
DZIAŁ REKLAM I OGŁOSZEŃ: Bożena Weremko - kierownik, Anna Kowalska, Sebastian Janiszewski, e-mail: reklama@nowytydzien.pl
DRUK: Agora S.A., ul. Daniszewska 27, 03-230 Warszawa

Redakcja / Biuro reklam i ogłoszeń: 22-100 Chełm, ul. Lwowska 14 (II p.) tel. 82 565 44 44
/redakcja nie ponosi odpowiedzialności za treść ogłoszeń i reklam/

PRENUMERATA realizowana przez RUCH S. A.:
Zamówienia na prenumeratę można składać na stronie **www.prenumerata.ruch.com.pl**
Ewentualne pytania prosimy kierować na adres e-mail: **prenumerata@ruch.com.pl**
lub kontaktując się z Centrum Obsługi Klienta „RUCH" pod numerami: 22 693 70 00 lub 801 800 803
– w dni robocze w godzinach 7^{00} – 17^{00}. Koszt połączenia wg taryfy operatora.

PRENUMERATA realizowana przez POCZTĘ POLSKĄ S.A.:
Zamówienia prenumeraty „Nowego Tygodnia" można składać
– na stronie internetowej: prenumerata.poczta-polska.pl
– w każdym urzędzie pocztowym lub u listonosza.

Informacja dla Ogłoszeniodawców (osób fizycznych) i Uczestników konkursów
Administratorem Państwa danych osobowych jest Grupa Medialna ITM Sp. z.o.o. (adres: ul. Bramowa 6, 20-111 Lublin). Podanie danych osobowych jest dobrowolne. Celem przetwarzania danych osobowych jest realizacja świadczonych przez Administratora usług oraz cele marketingowe. Podstawą przetwarzania danych osobowych jest zgoda osoby, której dane dotyczą. Odbiorcami danych osobowych mogą być podmioty współpracujące z administratorem. Osoba, której dane osobowe dotyczą, ma prawo wycofania zgody w dowolnym momencie. Dane osobowe będą przetwarzane przez czas niezbędny do realizacji celu, w jakim są przetwarzane. Osoba, której dane osobowe dotyczą, ma prawo do żądania od Administratora dostępu do swoich danych osobowych, ich sprostowania, usunięcia lub ograniczenia przetwarzania, prawo przenoszenia danych osobowych oraz prawo wniesienia skargi do organu nadzorczego - Prezesa Urzędu Ochrony Danych Osobowych.
Szczegóły zamieszczone są w *Polityce prywatności* na stronie internetowej - www.nowytydzien.pl

eprasa.pl 2e7fd11863

GMINA KRASNYSTAW. Zginął za ochlapanie błotem

Zakatowany na oczach córeczki

Okrucieństwo tej zemsty przeraża. Dwaj mieszkańcy Bzitego w gminie Krasnystaw zabili człowieka, bo gdy przejeżdżał obok nich, ochlapał ich błotem. 21-letni Patryk H. i 31-letni Paweł S. katowali 38-letniego Henryka T. na oczach jego kilkuletniej córeczki.

Dramat rozegrał się w niedzielę, 27 stycznia, po południu. - 38-latek został pobity przez dwóch napastników. Mężczyźni zadali mu liczne ciosy pałkami. Bili po całym ciele. Po zdarzeniu pokrzywdzony trafił do szpitala z licznymi obrażeniami. Lekarze jego stan określili jako zagrażający życiu - relacjonował w pierwszych komunikatach Wasilewski. Natychmiast po otrzymaniu zgłoszenia sprawą zajęli się krasnostawscy kryminalni. Na podstawie m.in. zeznań świadków ustalili, że sprawcami pobicia są dwaj mieszkańcy Bzitego - 21-letni **Patryk H.** i 31-letni **Paweł S**.

Niestety, mimo starań lekarzy życia Henryka T. nie udało się uratować.

H. i S. mieli w Bzitem dobrą opinię, jeden z nich był nawet ministrantem.

- Ustalenia śledczych wskazują, że powodem pobicia miał być fakt, że pokrzywdzony kilka minut wcześniej, jadąc samochodem, ochlapał błotem pośniegowym jednego z przyszłych napastników, który szedł ze swoją koleżanką. Po tym fakcie mężczyzna wraz z kolegą pojechał pod dom 38-latka, gdzie doszło do pobicia. Napastnikom nie przeszkadzało to, że brutalnie bili mężczyznę przy świadkach - mówi Wasilewski.

Jednym z nich była najprawdopodobniej 8-letnia córka zabitego. - Niewykluczone, że widziała zajście. W tym tygodniu dziewczynka zostanie przesłuchana w obecności psychologa. Planujemy w sumie przesłuchać trzy osoby, które miały widzieć zdarzenie - mówi **Zenon Bolesta**, szef Prokuratury Rejonowej w Krasnymstawie. Śledczy szczegółowych ustaleń nie chcą zdradzać. Wiadomo, że w piątek odbyła się sekcja zwłok Henryka T. Ze wstępnych ustaleń wynika, że powodem jego śmierci był uraz centralnego ośrodka nerwowego. 38-latek został co najmniej dwa razy uderzony w głowę kompozytowym elementem siekiery.

Patryk H. i Paweł S. usłyszeli zarzut pobicia ze skutkiem śmiertelnym i trafili do trzymiesięcznego aresztu.

- To, co się stało, to dramat co najmniej trzech rodzin. Patryk i Paweł jedno życie odebrali, a kilka, a przede wszystkim swoje, zmarnowali - mówi nam jeden z mieszkańców Bzitego.

Henryk T. osierocił czworo dzieci. **(kg)**

WŁODAWA.

Zginął z dopalaczami

Mężczyzna, który 1 stycznia wypadł z balkonu jednego z mieszkań we Włodawie, był pod wpływem dopalaczy i innych substancji psychoaktywnych. Śledztwo mające ustalić szczegółowe okoliczności jego śmierci trwa.

Do zdarzenia doszło 1 stycznia nad ranem. Jak ustalili śledczy, w mieszkaniu na drugim piętrze spotkała się trójka znajomych. Wśród nich był **Marek Z.** - 31-letni mieszkaniec Włodawy. W trakcie imprezy doszło do tragedii. Stojący na balkonie Marek Z. stracił równowagę i spadł na ziemię. Zginął na miejscu. Taki obraz tych zdarzeń nakreślają świadkowie. Czy tak było w istocie, być może wyjaśni trwające postępowanie, które prowadzi Prokuratura Rejonowa we Włodawie. W ub. tygodniu spłynęły do niej wyniki toksykologiczne pobrane od denata tuż po jego śmierci. Okazało się, że mężczyzna nie był trzeźwy. W jego organizmie wykryto dopalacze oraz ślady innych substancji psychoaktywnych. Już sam ten fakt może rzucić zupełnie nowe światło na tamte wydarzenia, choć na razie prokuratura nie chce mówić o szczegółach. **(bm)**

CHEŁM. Jeden sędzia go puścił, drugi chce zamknąć w celi

Po maturze za kraty?

„Wymierzając karę młodocianemu, sąd kieruje się przede wszystkim tym, aby sprawcę wychować" - stwierdził sędzia, który za zbrodnię skazał chełmskiego licealistę na karę w zawieszeniu. Po apelacji prokuratury sprawa została skierowana do ponownego rozpoznania przez inny sąd. Ten nie był już tak łaskawy dla ucznia I LO, który omal nie zabił nastolatka.

Zaczęło się od tego, że w marcu 2017 roku niespełna 16-letni wówczas **Daniel Z.** na skuterze doprowadził do kolizji z innym skuterem, którym jechał dwa lata starszy **Andrzej K.** ze swoją koleżanką. Choć początkowo Z. wypierał się winy, chłopcy umówili się następnego dnia (14 marca) w rodzinnej miejscowości Andrzeja, czyli Horodyszczach-Kolonii, by załatwić sprawę polubownie. Winny stłuczki miał zapłacić pokrzywdzonemu za szkody, ale zamiast tego poprosił swojego starszego kolegę, **Pawła Ch.**, ucznia I Liceum Ogólnokształcącego w Chełmie, o „pomoc". 17-letni wówczas Ch. miał wziąć ze sobą „jakieś narzędzie" do obrony i robić za ochroniarza Daniela.

Uczeń, niczym bandyta, nałożył na głową kominiarkę i wziął do ręki drewnianą kolbę od wiatrówki. Na miejscu, po krótkiej wymianie zdań, rzucił się na Andrzeja. Uderzył chłopaka kolbą w głowę, a gdy ten upadł, nadal bił go narzędziem po głowie i kopał w brzuch. Gdy skończył, razem z młodszym kolegą wsiedli na skuter i odjechali. Pobity Andrzej doczołgał się do domu, a jego przerażona matka wezwała pomoc. Chłopak trafił do szpitala w ciężkim stanie. Miał obrzęk mózgu, złamaną kość skroniową i krwiak nadtwardówkowy. Lekarze musieli przeprowadzić trepanację czaszki, by uratować mu życie.

16 marca Paweł Ch. został zatrzymany, a następnie osadzony w areszcie tymczasowym. Nie siedział długo - po wpłaceniu 10 tys. zł poręczenia został wypuszczony do domu. Mógł wrócić do szkoły i żyć, jakby nic się nie stało. Jedynym warunkiem było stawianie się co jakiś czas w komendzie policji w ramach dozoru.

29 czerwca do Sądu Okręgowego w Lublinie trafił akt oskarżenia przeciwko bezwzględnemu licealiście. Zaraz potem sprawa trafiła na wokandę.

Przed sądem oskarżony o spowodowanie ciężkiego uszczerbku na zdrowiu wyjaśnił, że nie chciał poważnie zranić Andrzeja, a jedynie stanąć w obronie młodszego kolegi i pokazać tamtemu, że ma z nimi nie zadzierać. Nie był jednak w stanie powstrzymać się od zadawania kolejnych ciosów… Wyraził skruchę i przeprosił chłopaka, którego omal nie zabił, tłumacząc, że „był to tylko młodzieńczy wybryk i nie sądził, że to się tak skończy". Na korzyść Pawła Ch. przemawiało to, że jest młody, nie miał wcześniej zatargów z prawem, uczy się i zadeklarował chęć podjęcia studiów. Na dodatek brutalnie pobity przez niego nastolatek wybaczył oprawcy i wstawił się nawet za nim przed sądem.

Sędzia nie miał wątpliwości, że czyn, którego dopuścił się licealista, to zbrodnia. Jednocześnie stwierdził, że „wymierzając karę młodocianemu, sąd kieruje się przede wszystkim tym, aby sprawcę wychować", dlatego, wydając wyrok (9 marca 2018 roku), zdecydował o karze roku pozbawienia wolności w zawieszeniu na pięć lat tytułem próby. Jak wyjaśnił sędzia, żeby postanowienie sądu było zgodne ze społecznym poczuciem sprawiedliwości, Paweł Ch. miał zapłacić 1200 zł grzywny i mieć przydzielonego kuratora. Z tak szokującą decyzją sędziego nie zgodziła się jednak Prokuratura Rejonowa w Chełmie.

Po wniesionej w kwietniu apelacji, w czerwcu 2018 roku sprawa brutalnego pobicia nastolatka została skierowana do ponownego rozpoznania, tym razem przez Sąd Rejonowy w Chełmie. W ubiegły poniedziałek zapadł wyrok. Chełmski sąd skazał licealistę na 1,5 roku pozbawienia wolności (z zaliczonym okresem niecałego miesiąca w areszcie tymczasowym) i przepadek dowodów rzeczowych. Wyrok jest nieprawomocny. **(pc)**

CHEŁM

Skazany za gwałt może uciec

Jednego dnia sąd orzekł o karze bezwzględnego więzienia dla oskarżonego o dwukrotne zgwałcenie dziewczyny, a następnego uchylił decyzję o dozorze policji i zakazie opuszczania kraju. Nim wyrok się uprawomocni, gwałciciel może wyjechać i nigdy nie wrócić. Prokuratura już przygotowała zażalenie na decyzję sędziego.

Łukasz D. (21 lat) został oskarżony o to, że dwukrotnie (22 i 24 lutego 2018 roku) zgwałcił swoją byłą partnerkę. Przyznał się do stawianych mu zarzutów. Zaprzeczył jedynie, jakoby miał przytrzymywać dziewczynę za ręce w trakcie gwałtu. - Żałuję tego - powiedział prokuratorowi.

Jak ustalili śledczy z Prokuratury Rejonowej w Chełmie, para była razem od listopada 2016 roku. Kilka miesięcy później dziewczyna zaszła w ciążę i przyszli młodzi rodzice zamieszkali u matki dziewczyny. W lutym 2018 roku dziewczyna poinformowała Łukasza D., że ich związek nie ma już najmniejszego sensu. Chciała się rozstać w zgodzie, ale oboje uznali, że dla dobra dziecka lepiej będzie, jak w dalszym ciągu (przynajmniej na razie) będą mieszkać razem. (22 lutego) Gdy wszyscy już spali, chłopak zaczął się dobierać do matki swojego dziecka. Dziewczyna mówiła mu kategoryczne „Nie! Nie chcę" (śledczym zeznała później, że nie krzyczała, by nie obudzić i nie wystraszyć dziecka). Chłopak wziął ją siłą, a po wszystkim… przeprosił i położył się spać. Dwa dni później wrócił z pracy, umył się, zjadł obiad i znów ją zgwałcił, a po wszystkim znowu przeprosił i zasnął. Kilka dni później wyprowadził się do swoich rodziców.

W czwartek (23 stycznia) Sąd Rejonowy w Chełmie skazał niekaranego dotąd D. na dwa lata więzienia za przestępstwo z art. 197 par. 1 kodeksu karnego. Paradoksalnie dzień później sędzia uchylił decyzję z maja 2018 roku o dozorze policji i zakazie opuszczania kraju dla D. do czasu uprawomocnienia się wyroku. Skazany za dwukrotny gwałt może zatem w każdej chwili wyjechać i ukryć się przed karą. Prokuratura przygotowała już zażalenie na postanowienie chełmskiego sądu. Na dniach trafi ono do Sądu Okręgowego w Lublinie. **(pc)**

Sprostowanie

Redakcja tygodnika *Nowy Tydzień. Tygodnik Lokalny* przeprasza rodzinę zmarłej 58-letniej mieszkanki ul. Litewskiej za użycie słów, które mogły negatywnie wpłynąć na dobre imię zmarłej, zawartych w artykule prasowym *Nowy Tydzień. Tygodnik Lokalny* pod tytułem *Wypadek czy zabójstwo?* z dnia 19-25 lutego nr 8(640), strona trzecia.

Chwile grozy w niedzielę

(3 lutego) Chwile grozy przeżyli w niedzielne popołudnie mieszkańcy kamienicy przy ul. Pocztowej w Chełmie. Jedna z lokatorek rozpalała w piecu. Niedrożność przewodu kominowego spowodowała tzw. cofnięcie dymu do mieszkania. Mieszkańcy, obawiając się pożaru, natychmiast zawiadomili straż pożarną i policję. Mundurowi szybko pojawili się na miejscu i opanowali sytuację. Nic nikomu się nie stało. **(mo)**

GMINA REJOWIEC

Konie wpadły pod lokomotywę. Nie przeżyły

W sobotni wieczór doszło do nietypowego wypadku na torowisku w Wereszczach Małych (gmina Rejowiec). Było po godzinie 20, gdy 44-letni maszynista, mieszkaniec gminy Wierzbica, przejeżdżał przez tę miejscowość lokomotywą spalinową. Jechał w kierunku Lublina. Nagle zauważył, że na torach stoją konie. Było za późno, aby wyhamować. Lokomotywa wjechała w stado zwierząt - cztery konie zostały zabite. Zwierzęta ponoć uciekły z posesji właścicielowi, 40-latkowi z gminy Rejowiec. Policja prowadzi postępowanie w kierunku wykroczenia polegającego na niezachowaniu środków ostrożności przy trzymaniu zwierząt. **(mo)**

eprasa.pl 2e7fd11863

CHEŁM. Są głosy, że konsultacje tylko „od oka”, a prezydent już zdecydował

Banaszek złupi kierowców?

Klamka najprawdopodobniej zapadła. Prezydent Jakub Banaszek sięgnie do kieszeni kierowców. W centrum Chełma będzie strefa płatnego parkowania. Szkoda tylko, że o swoim pomyśle zapomniał powiedzieć mieszkańcom miasta podczas ubiegłorocznej kampanii wyborczej…

Choć prezydent **Jakub Banaszek** zapraszał mieszkańców na konsultacje społeczne w sprawie wprowadzenia stref płatnego parkowania w centrum Chełma, sam na spotkanie nie przyszedł. Poprowadził je pierwszy zastępca prezydenta **Artur Juszczak**. Przed debatą wydawało się, że dopiero po wysłuchaniu głosów mieszkańców urzędnicy podejmą w tej sprawie ostateczną decyzję. Tymczasem po wysłuchaniu wiceprezydenta Juszczaka nikt nie miał wątpliwości. Wygląda na to, że Jakub Banaszek o tym, że w Chełmie będą płatne parkingi, zdecydował już wcześniej. Czyżby konsultacje były zatem stratą czasu i pozorowaniem liczenia się z mieszkańcami?

W spotkaniu uczestniczyła garstka mieszkańców. Gdyby nie obecność radnych i urzędników, sala świeciłaby pustkami. Urzędnicy przygotowali mapę z wykazem 566 miejsc parkingowych w ścisłym centrum Chełma, które mają być włączone do płatnej strefy. Docelowo ma ich być znacznie więcej, nawet 1000, bo prezydent Jakub Banaszek chce też wprowadzić opłaty za parkowanie przy gmachu oraz w al. Marszałka Piłsudskiego. Ciekawe też, co na jego pomysł powie starosta chełmski, **Piotr Deniszczuk**, który w minionym roku wyjął z budżetu powiatu milion złotych i przekazał je miastu z przeznaczeniem na budowę kolejnych… miejsc parkingowych przy pl. Niepodległości.

W centrum miasta darmowe parkowanie prawdopodobnie pozostanie tylko przy parku miejskim przy al. Armii Krajowej. Na pytanie, czy urzędnicy ustawią parkometry także na parkingu ratusza, Juszczak zapewnił, że taki jest plan. Sęk jednak w tym, że w przedstawionym wykazie parking na tyłach urzędu miasta nie jest uwzględniony.

Najwięcej, bo aż 103, płatnych miejsc parkingowych przewidziano przy ul. ks. Popiełuszki. Jak mówił Artur Juszczak, pierwsze 15 minut będzie bezpłatne, aby można było w tym czasie zrobić szybkie zakupy na bazarze. Przyznał jednak, że kwadrans już może nie wystarczyć na załatwienie sprawy w urzędzie. Godzina parkowania ma kosztować 3 zł. Zresztą przepisy mówią, że opłata za pierwszą godzinę nie może być wyższa. Zapłacą też mieszkańcy Śródmieścia. Dla nich urzędnicy chcą przygotować abonamenty w cenie od 30 do 50 zł miesięcznie.

Po raz kolejny padły zapewnienia, że wprowadzenie strefy płatnego parkowania nie będzie wiązało się z żadnymi kosztami dla miasta. Dla chełmian marne to jednak pocieszenie, bo przecież każdy kierowca i tak osobiście dostanie po kieszeni. Osoby pracujące w firmach, zlokalizowanych w ścisłym centrum, będą musiały wykupić sobie nietanie abonamenty. Rocznie będzie to kilkaset złotych. Szkoda tylko, że Jakub Banaszek o tym, że już na początku prezydentury zamierza sięgnąć do kieszeni chełmian, ani razu nie wspomniał w czasie kampanii wyborczej.

Strefa płatnego parkowania ma niby przynieść dla miasta konkretne efekty. Jeszcze nie tak dawno prezydent Banaszek mówił, że do budżetu wpłynie nawet do 3 mln zł w skali roku, a wszystkie pieniądze trafią na remonty chełmskich dróg. Jego zastępca już nie mówił o tak optymistycznych kwotach. Przewidziane zyski są w granicach od 1 do 2 mln zł. Wszystko wskazuje na to że i tak są przeszacowane, a nawet gdyby to w skali środków potrzebnych na remont chełmskich dróg to zaledwie mała kropelka.

Zarobi za to prywatna firma. Tworzeniem strefy ma zająć się zewnętrzny podmiot, który rzekomo na swój koszt ustawi parkometry i będzie pilnować, czy kierowcy kupują bilety parkingowe. Aż 90 procent opłaty ma wpłynąć do kasy miasta, 10 proc. natomiast zatrzyma sobie operator. Nie wszyscy uczestnicy spotkania w to jednak uwierzyli.

- To wręcz nierealne, aby jakaś firma zgodziła się pobierać jedynie 10 proc. z biletu, a resztę odda miastu. Obawiam się, że operator będzie chciał odbić sobie to na nakładaniu kar za parkowanie bez biletu lub też za przekroczenie wykupionego czasu - stwierdził jeden z chełmian i trafił w dziesiątkę.

Wiceprezydent Juszczak przyznał, że jedna z firm, z którą urzędnicy rozmawiają, za parkowanie w strefie bez uiszczonej opłaty zamierza serwować wysokie kary w wysokości aż 250 zł. Połowę tej kwoty dostanie miasto, połowa zostanie w kasie operatora. Może się zdarzyć, że ktoś opuści płatną strefę kilka minut po czasie i zapłaci za to drakońską stawkę! Nie na takie zmiany liczyli chełmianie, głosując na Jakuba Banaszka.

Urzędnicy argumentowali, że trzeba rozkorkować miasto, a płatne parkowanie obowiązuje przecież w większości miast. Juszczak zapewniał, że zdaje sobie sprawę z niewielkich zarobków chełmian, ale przekonywał, że płatna strefa przyniesie miastu korzyści.

- Tu jest ściana wschodnia, ekonomicznie zdołowana i nie można nas porównywać do innych miast. Tu chodzi tylko o kasę, a nie wygodę mieszkańców. Po co te konsultacje, jak wy już zdecydowaliście? - oburzał się jeden z mieszkańców, a inny przypomniał, że płatne parkowanie już kiedyś w Chełmie było i przyniosło więcej strat niż zysków. - A i teraz też się nie sprawdzi i przyniesie tylko straty kierowcom z Chełma i okolic - dodał.

Konsultacje w sprawie płatnych stref parkowania w Chełmie

Wykaz przewidywanych 566 miejsc w płatnych strefach parkingowych:
1. Ul. Krzywa (Szkolna - Św. Mikołaja) - 14 miejsc; 2. Św. Mikołaja (od Krzywej) - 7; 3. ul. Lubelska (Św. Mikołaja - Przechodnia) - 40; 4. ul. Przechodnia - 19; 5. ul. Uściługska (parking) - 10; 6. ul. Siedlecka - 15; 7. ul. ks. Popiełuszki -103; 8. ul. Sybiraków (parking) - 78; 9. Sybiraków (ulica) - 20; 10. od ul. Sybiraków do Lwowskiej - 19; 11. ul. Pocztowa - 20; 12. ul. Lubelska (od muru do Św. Mikołaja) - 68; 13. ul. Podwalna - 23; 14. ul. Strażacka - 19; 15. ul. Lubelska (Podwalna - Pijarska) - 20; 16. ul. Pijarska - 27; 17. ul. Szkolna do Kopernika - 9; 18. ul. Krzywa (Szkolna - Kopernika) - 11; 19. Krzywa (Pijarska - Kopernika); 20. ul. Kopernika od Krzywej - 14.

- To jeśli nie wybudujecie nowych parkingów tylko sprawicie, że dotychczasowe będą płatne, to i tak nie zdołacie udrożnić centrum miasta. Miejsc parkingowych nadal będzie brakować. To rozwiązanie mija się z celem - stwierdził inny z przybyłych na spotkanie.

O potrzebie budowy nowych parkingów mówił z kolei radny **Stanisław Mościcki**, były wiceprezydent Chełma. O dziwo poparł też inicjatywę rządzących, a przecież przez 10 lat wraz z poprzednią prezydent **Agatą Fisz** był przeciwnikiem wprowadzenia płatnej strefy w centrum miasta. Najwyraźniej jemu również przed wyborami zabrakło odwagi, by w tej sprawie podzielić się z mieszkańcami swoim zdaniem. Ciekawi jesteśmy, jaką głosiłby opinię, gdyby mieszkał poza centrum miasta i nie miał sowitej emerytury… Albo gdyby wyniki wyborów potoczyły się inaczej.

Mościckiemu wtórował **Tomasz Otkała**, co też nie było większym zaskoczeniem. Obydwóm od kilku dni jest jednak zdecydowanie bliżej do rządzących miastem, niż kiedykolwiek. Kilka osób opowiedziało się za wprowadzeniem strefy, jednak patrząc na niską frekwencję na spotkaniu, trudno stwierdzić, że większość chełmian ma podobne zdanie. O tym, że jest inaczej, najlepiej świadczą wyniki sondażu na stronie prezydenta Jakuba Banaszka na Facebooku. Blisko 60 proc. mieszkańców nie chce w Chełmie płatnej strefy parkowania. I to tylko wśród zainteresowanych tematem obserwatorów profilu prezydenta na fb. Ich opinia nie ma jednak żadnego znaczenia, bo najprawdopodobniej prezydent już zdecydował…

Tymczasem plany urzędników związane z wprowadzeniem strefy płatnego parkowania z niepokojem przyjmują mieszkańcy osiedli sąsiadujących ze Śródmieściem. Wszystko wskazuje na to że przyległe do strefy płatnego parkowania osiedlowe parkingi zostaną zablokowane. Jeden z naszych czytelników z osiedla XXX-lecie obawia się, że parking przy bloku służący wyłącznie mieszkańcom, będzie wykorzystywany przez kierowców z całego miasta i okolicznych miejscowości, którzy nie zechcą płacić za postój w centrum. - Nie zdziwię się, gdy wrócę z pracy i nie będę miał gdzie zaparkować swojego auta. Co na to prezydent Banaszek i miejscy urzędnicy? - pyta czytelnik. **(mo)**

PARTNER GET IN BANK

Sieć franczyzowa Getin Banku zajmuje ważne miejsce w strategii Getin Noble Banku. Dzięki współpracy z Franczyzobiorcami wciąż rośnie liczba Klientów korzystających z produktów i usług Banku. Naszym celem jest dotarcie do osób w całym kraju, dlatego nieustannie pracujemy nad rozwojem sieci franczyzowej. **Partner Getin Banku** w związku z projektem rozwoju sieci placówek franczyzowych poszukuje do współpracy osób zainteresowanych pracą na stanowisku:

Doradca Klienta / Lider

Miejsce pracy: Chełm
Region: lubelski
Numer referencyjny: DK/Chełm

Osoba zatrudniona na tym stanowisku będzie odpowiedzialna za:
– aktywne i efektywne pozyskiwanie Klientów Indywidualnych,
– analizę potrzeb Klienta oraz doradztwo w zakresie oferowanych usług i produktów bankowych,
– budowanie długofalowej współpracy i dobrych relacji z Klientami,
– dbałość o standardy obsługi klienta oraz kształtowanie pozytywnego wizerunku Banku.

Oczekiwania:
– wykształcenie minimum średnie,
– znajomość obsługi komputera (MS Office),
– komunikatywności, umiejętności pracy w zespole oraz silnej motywacji do działania,
– nie wymagamy doświadczenia w finansach a znajomość produktów bankowości detalicznej będzie dodatkowym atutem.

Oferujemy:
– umowę o pracę,
– atrakcyjny system premiowy,
– pakiet szkoleń rozwijających kompetencje,
– pracę w przyjaznej atmosferze.

Osoby zainteresowane prosimy o przesyłanie aplikacji (CV + list motywacyjny) na adres:
kapital.ms@gmail.com

W dokumentach aplikacyjnych prosimy o umieszczenie stosownej zgody na przetwarzanie danych osobowych. Ma Pan/Pani możliwość odwołania udzielonej zgody w każdym czasie, ale wycofanie zgody nie wpływa na zgodność z prawem przetwarzania danych osobowych, którego dokonano na podstawie zgody przed jej wycofaniem. Podanie przez Pana/Panią danych osobowych oraz załączenie klauzuli jest dobrowolne, ale ich niepodanie uniemożliwi udział w rekrutacji.

Zgoda na przetwarzanie danych osobowych w obecnym procesie rekrutacji:
Wyrażam zgodę na przetwarzanie moich danych osobowych przez Kapitał MS z siedzibą w 22-100 Chełm ul. Łowiecka 29 zawartych w złożonej przeze mnie aplikacji, które wykraczają poza katalog danych, których może ode mnie żądać Kapitał MS na podstawie obowiązujących przepisów Kodeksu pracy i innych właściwych ustaw, w celu przeprowadzenia obecnego procesu rekrutacji.

Zgoda na przetwarzanie danych osobowych w obecnym i przyszłych procesach rekrutacyjnych:
Wyrażam zgodę na przetwarzanie moich danych osobowych przez Kapitał MS z siedzibą w 22-100 Chełm ul. Łowiecka 29 zawartych w złożonej przeze mnie aplikacji, które wykraczają poza katalog danych, których może ode mnie żądać Kapitał MS na podstawie obowiązujących przepisów Kodeksu pracy i innych właściwych ustaw, w celu przeprowadzenia obecnego i przyszłych procesów rekrutacyjnych.

Administratorem Pani/Pana danych osobowych jest Kapitał MS z siedzibą w 22-100 Chełm ul. Łowiecka 29.
Kontakt: telefon: +48 501289024.

Pana/Pani dane osobowe przetwarzane są:
– w zakresie danych osobowych wskazanych w art. 22 1 kodeksu pracy w związku z udziałem w procesie rekrutacji w celu przeprowadzenia rekrutacji na podstawie obowiązujących przepisów Kodeksu pracy lub innych aktów prawnych, z których wynika konieczność wypełnienia przez Pracodawcę obowiązku nałożonego na niego przepisem prawa (art. 6 ust. 1 lit. c RODO),
– w zakresie nieobjętym wymienionymi wyżej przepisem, na podstawie zgody wyrażonej w zakresie dobrowolnie podanych przez Pana/Panią danych w związku z uczestnictwem w rekrutacji (art. 6 ust. 1 lit. a RODO).

Odbiorcami Pana/Pani danych osobowych mogą być:
– podmioty świadczące usługi na rzecz Pracodawcy w zakresie: medycyny pracy i placówki współpracujące.

Pana/Pani dane osobowe będą przechowywane:
– do zakończenia rekrutacji (oraz dodatkowo przez okres 3 lat), w związku z którą aplikował Pan/Pani do pracy u Pracodawcy, jeśli nie wyraził Pan/Pani zgody na przetwarzanie danych na potrzeby dalszych rekrutacji.
– do 3 lat od dnia złożenia aplikacji w przypadku gdy wyraził Pan/Pani zgodę na przetwarzanie danych w celach przyszłych rekrutacji.

Informujemy, że:
– przysługuje Panu/Pani prawo dostępu do swoich danych (art. 15 RODO), ich sprostowania (art. 16 RODO), usunięcia danych (art. 17 RODO), prawo ograniczenia przetwarzania danych (art. 18 RODO) oraz prawo do przenoszenia danych (art. 20 RODO),
– przysługuje Panu/Pani prawo do wniesienia skargi do Prezesa Urzędu Ochrony Danych Osobowych,
– podanie przez Pana/Panią danych osobowych jest dobrowolne, ale ich niepodanie uniemożliwi udział w rekrutacji,
– Pracodawca powołał Inspektora Ochrony Danych, z którym można skontaktować się poprzez:
e-mail: kapital.ms@gmail.com

eprasa.pl 2e7fd11863

Przewrót w radzie miasta. Radni jak chorągiewki

Postaw na Chełm rozebrany

Jako jedyni napisaliśmy o tym przed faktem. Rządzący przez 12 lat miastem „Postaw na Chełm" chyli się ku upadkowi. W siłę rośnie natomiast nowy klub w radzie miasta - „Porozumienie dla Chełma", powstały jako zaplecze prezydenta Jakuba Banaszka. Po kilku latach przerwy na chełmską scenę polityczną wróciło stowarzyszenie Rozwój i Demokracja. Całkowicie zmiecione z niej zostało PSL. Niepokój zapanował w klubie Koalicja Obywatelska. Nieoficjalnie mówi się, że dwóch, a może i trzech radnych w niedługim czasie ma zasilić szeregi „Porozumienia"... Radni, w trosce o osobiste interesy bez skrupułów zmieniają szyldy, nie bacząc, że ktoś przecież na nich głosował. Bagno.

Polityczna rewolucja w radzie miasta, jaką rozszyfrowaliśmy przed tygodniem, we wtorek 29 stycznia stała się faktem. Rządzący w minionych trzech kadencjach klub Agaty Fisz „Postaw na Chełm" skurczył się do trojga radnych, chociaż do rady wprowadził aż osiem osób.

Jako pierwszy, jeszcze w grudniu minionego roku, klub opuścił **Ryszard Dżaman**, tworząc z radnymi Polskiego Stronnictwa Ludowego formację „PSL - Nasz Chełm", która po nieco ponad miesiącu przestała istnieć. W miniony wtorek z „Postaw na Chełm" wyszła **Elżbieta Ćwir**. Zarówno ona, jak i Dżaman zasilili szeregi nowo powstałego klubu „Porozumienie dla Chełma". Stoi za nim prezydent miasta, **Jakub Banaszek**. Od Agaty Fisz odeszli też jej bliscy współpracownicy z poprzednich lat, **Stanisław Mościcki** - były wiceprezydent Chełma, **Maciej Baranowski** oraz **Tomasz Otkała**. Wszyscy trzej reaktywowali klub „Rozwój i Demokracja". Pod taką nazwą w 2006 roku na potrzeby wyborów samorządowych powstało stowarzyszenie, którego założycielami byli m.in. właśnie Mościcki, Baranowski i Otkała. Pierwszy z nich został szefem nowego klubu w radzie miasta. RiD, choć nie wszedł w koalicję z PiS, ani też „Porozumieniem dla Chełma", w najważniejszych głosowaniach ma wspierać działania rządzących miastem. Przynajmniej dopóty, dopóki na stanowisku wicedyrektora w Miejskim Przedsiębiorstwie Gospodarki Komunalnej w Chełmie pracuje radny Baranowski. Członkowie RiD już dziś mówią, że w kolejnych wyborach, choć te dopiero za ponad cztery lata, będą tworzyć własne listy do rady miasta.

W „Postaw na Chełm", oprócz Agaty Fisz, pozostali jeszcze **Mariusz Kowalczuk** i **Piotr Malinowski**. Przypomnijmy, przed wyborami samorządowymi obaj opuścili Platformę i zdecydowali się kandydować z list „Postaw na Chełm". Wiele wskazuje jednak na to, że oni również mogą opuścić założony przez byłą prezydent klub i zostaną radnymi niezależnymi, albo i zależnymi. Jeśli tak się stanie, klub Agaty Fisz przestanie istnieć, a niewykluczone, że na tym właśnie rządzącym miastem może zależeć.

Totalną klęskę natomiast poniosło Polskie Stronnictwo Ludowe, którego nie ma już w radzie miasta. Radne **Irena Machowicz** i **Joanna Lis**, zgodnie z naszymi przewidywaniami, nie miały żadnych skrupułów, by pożegnać się z PSL. Obie pokornie zameldowały się w „Porozumieniu dla Chełma", które rośnie w siłę. Do klubu przystąpił również **Piotr Krawczuk vel Walczuk** z PiS, stając się jego przewodniczącym. On sam, podobnie jak prezydent Banaszek, należy do partii Porozumienie Gowina.

Po politycznej rewolucji najliczniejszym klubem w chełmskiej radzie miasta zostaje Prawo i Sprawiedliwość, w którym zasiada siedmioro radnych. Po pięciu ma „Porozumienie dla Chełma" oraz Koalicja Obywatelska, a po trzech RiD i „Postaw na Chełm". Wiele wskazuje na to, że „Porozumienie dla Chełma" w najbliższym czasie może dorównać PiS-owi, albo też zostać największym klubem w radzie. Zmiany, jak na razie nie dotknęły klubu Koalicji Obywatelskiej, którego radni z niepokojem patrzą na rozwój sytuacji w chełmskiej radzie. Jak dowiedzieliśmy się nieoficjalnie, kwestią czasu może być przejście **Katarzyny Janickiej**, **Tomasza Kazimierczaka**, a być może również **Piotra Jabłońskiego** do stworzonego przez prezydenta Banaszka „Porozumienia dla Chełma". **(s)**

BIURO RACHUNKOWE
Katarzyna Bedlińska
- Kompleksowe usługi księgowe
- Rozliczanie dotacji na rozpoczęcie działalności gospodarczej

Chełm, ul. Lwowska 13f
/naprzeciw Chrobrego
tel. 696 132 838

Majątki rządzących Chełmem

Władza pokazała, co ma i skąd

Zajrzeliśmy do oświadczeń majątkowych władz Chełma. Zarówno prezydent, jego zastępcy i skarbnik miasta, mają oszczędności. Oprócz Jakuba Banaszka wszyscy są zadłużeni, a najbardziej Artur Juszczak. W ubiegłym roku najwięcej zarobiła skarbnik Agnieszka Kruk.

Oświadczenie majątkowe prezydenta Chełma, **Jakuba Banaszka**, do Internetu trafiło dopiero w miniony wtorek 29 stycznia. Zgodnie z procedurą, najpierw prześwietlił je wojewoda lubelski. Prezydent poza gotówką innego majątku nie posiada. Na dzień objęcia funkcji odłożył 52 424 zł i 6 482 euro. Osiągnął dochody w następujących kwotach: 14 189 zł - w Kancelarii Prezesa Rady Ministrów, 50 063 zł - w Ministerstwie Przedsiębiorczości i Technologii, 3 964 zł i 1 091 zł - z umów zleceń, 3 685 zł - z Ministerstwa Zdrowia, 6 545 zł - z tytułu pełnienia funkcji radnego Dzielnicy Ochota Miasta Stołecznego Warszawy i 676 zł - z członkostwa w Radzie Programowej Radia Lublin. Jest współwłaścicielem Hondy Accord z 2008 roku.

Pierwszy zastępca prezydenta Chełma, **Artur Juszczak**, na dzień powołania na stanowisko, czyli 27 listopada 2018 r., na koncie miał 30 000 zł. Jest współwłaścicielem domu o pow. 144 m kw., wartego pół miliona złotych. Ma mieszkanie o pow. 50 m kw., oszacowane na 340 000 zł, gospodarstwo ogólno-rolne 1,94 ha z drewnianym budynkiem mieszkalnym, warte 75 tys. zł, kupione w 2013 r. w przetargu od gminy Wojsławice, niezabudowaną działkę o pow. 1,05 ha - 100 000 zł, działkę 9 ar (współwłaściciel) - 82 000 zł. Z dwóch umów o pracę, jednej od 1 stycznia do 22 kwietnia i drugiej od 23 kwietnia do 26 listopada zarobił w sumie 77 843 zł. Wiceprezydent ma kilka kredytów. Wspólnie z żoną zaciągnął zobowiązanie hipoteczne na zakup mieszkania i kredyt remontowy w łącznej wysokości 323 794 zł. W jednej drugiej spłaca kredyt na zakup działki i kredyt hipoteczny w kwocie 293 726 zł.

Drugi z wiceprezydentów, **Andrzej Kosiniec**, odłożył 20 000 zł. Ma dwa mieszkania o pow. 61,7 m kw. i wartości 186 000 zł oraz 44,6 m kw. - 230 000 zł. Posiada też działkę przeznaczoną na zabudowę zagrodową i uprawy polowe o pow. 0,31 ha - 30 000 zł. Wiceprezydent był zatrudniony w Zespole Wychowania i Pomocy Psychologiczno-Pedagogicznej nr 1 w Chełmie, gdzie zarobił 11 452 zł oraz w Kuratorium Oświaty w Lublinie z dochodem 42 210 zł. Miał też dochód z Chełmskiego Domu Kultury w wysokości 2 224 zł. Żona Andrzeja Kosińca uzyskała dochody z zatrudnienia w Szkole Podstawowej nr 1 - 50 097 zł i z Kuratorium Oświaty - 1 113 zł. Wiceprezydent ma Toyotę Avensis z 2007 roku. Spłaca kredyt zaciągnięty na zakup mieszkania w wysokości 141 438 zł.

Skarbnik miasta **Agnieszka Kruk** ma na rachunku 76 166 zł. Posiada dom o pow. 193 m kw., warty 480 000 zł. W Lubelskim Zarządzie Obsługi Przejść Granicznych, w którym pracowała do końca listopada minionego roku, zarobiła 118 501 zł. Skarbnik ma Skodę Octavię z 2010 roku, wartą 25 000 zł. Spłaca zaciągnięty w 2008 roku w wysokości 460 000 zł kredyt na budowę domu. **(s)**

eprasa.pl 2e7fd11863

CHEŁM. Mniej linii, kursy z większą częstotliwością

Mocne cięcia w CLA

Z piętnastu linii ma zostać siedem. Zwiększona zostanie za to częstotliwość jazdy na głównych szlakach. Powstanie punkt przesiadkowy przy hotelu „Kamena", gdzie linie będą się krzyżować. Zmian jest dużo. Nowy prezes CLA, Mariusz Chudoba szykuje rewolucję w siatce połączeń komunikacyjnych w mieście.

Sytuacja w Chełmskich Liniach Autobusowych jest niemal beznadziejna. Okazuje się, że strata na koniec 2018 roku może być rekordowa i wynieść nie 1,6 mln zł, lecz ponad 1,9 mln zł. Nowy prezes spółki **Mariusz Chudoba** musi szukać oszczędności. W ubiegłym tygodniu niewiele brakowało, a zlikwidowałby kursy linii nr 11, 11A i 30 do Okszowa, do których w ogóle nie dokłada się gmina Chełm, choć zgodnie z przepisami powinna. - W skali roku spółka traci na tym około pół miliona złotych. Chodzi tylko o to, by gmina pokrywała koszty kursów do granicy z miastem. To jest zadanie własne gminy. Te linie nie są rentowne - mówi Chudoba, zaskoczony faktem, że przed kilkoma laty miasto podpisało z gminą Chełm porozumienie, z którego wynika, że pokrywa wszystkie koszty związane z kursowaniem autobusów do Okszowa.

Prezes CLA dał władzom gminy Chełm czas do 11 lutego br. na odpowiedź, czy będzie ona partycypowała w kosztach utrzymania linii jeżdżących do Okszowa. Jednocześnie wystąpił do innych sąsiednich gmin, proponując usługi CLA na ich terenie, co wiązałoby się również z dokładaniem do kursów ze strony samorządów.

Mariusz Chudoba, choć funkcję prezesa sprawuje od dwóch tygodni, przygotował nową siatkę połączeń komunikacyjnych, która zakłada pokonanie mniejszej liczby kilometrów w ciągu roku, likwidację aż ośmiu istniejących linii, a pozostawienie tylko siedmiu. Chce też zwiększyć częstotliwość kursów na głównych trasach i ustalić punkt przesiadkowy przy hotelu „Kamena", gdzie krzyżowałyby się wszystkie linie. W tej sprawie w piątkowe popołudnie w urzędzie miasta odbyły się konsultacje z mieszkańcami. O dziwo, na spotkanie przyszła spora grupa mieszkańców Okszowa, obawiających się, że gmina Chełm może nie dopłacić do kursów, co wiązałoby się z wycofaniem autobusów z jej terenu. Ludzie przekonywali, że kursy są rentowne, zwłaszcza w godzinach szczytu. - Wsiadam do autobusu na przystanku przy szkole i nigdy nie ma wolnego miejsca siedzącego - przekonywała jedna z kobiet, która twierdzi, że od sześciu lat jest stałą pasażerką CLA.

Prezes przekonywał, że tylko dopłaty do kursów z budżetu gminy Chełm utrzymają linię nr 11 do Okszowa. - Sąsiedzi mówią, że wójt miał niby stwierdzić, iż ta sprawa go nie dotyczy. Dojeżdżam codziennie do szkoły i obawiam się, że niedługo nie będę miała czym - stwierdziła uczennica jednej z chełmskich szkół, mieszkająca w Okszowie.

Radny miejski **Tomasz Otkała** podkreślił, że gmina Chełm ma piękne drogi, a nie stać jej na pokrycie kosztów za kursy do Okszowa. - Chełmianie też chcieliby mieć takie drogi, jakie są w gminie Chełm - dodał.

Prezes Chudoba wyjaśnił wszystkim, że w Zamościu autobusy miejskie jeżdżą do sąsiednich gmin, ale te dorzucają się do kursów. - Rocznie ogółem jest to kwota ponad 1,5 mln zł - stwierdził. Były również głosy związane z proponowanym kursem linii nr 1. Prezes Chudoba zgodnie z nową siatką chce zlikwidować dojazd do Cementowni. Autobus zamiast w ul. Fabryczną - tak jak to ma miejsce obecnie - skręcałby w ul. Przemysłową i jechał w kierunku 11 Listopada. - Na Fabryczną jeżdżą 3-4 osoby. Dokładamy do tego sporo. Gdy będzie 10-15 pasażerów, autobusy wrócą na Fabryczną - stwierdził i nie dał się przekonać jednemu z mieszkańców, który argumentował, że osoby niemające auta nie będą miały czym dojechać do pracy, ani też wieczorem z niej wrócić.

Według proponowanej siatki połączeń, **autobus linii nr 1** jeździłby z Dworca Głównego PKP ulicami Przemysłową, 11 Listopada, przez pl. Gdański, Lubelską, al. Armii Krajowej, al. Żołnierzy I AWP, Wojsławicką, al. 3 Maja do pętli przy ul. 15 Sierpnia. W godzinach szczytu, między 6.30 a 16.30 co 20 minut, poza - co 40 minut. Obecnie autobus jeździ co pół godziny.

Trasa linii nr 2 miałaby wyglądać następująco: pętla na os. Słoneczne, al. 3 Maja, Wojsławicka, al. Żołnierzy I AWP, al. Armii Krajowej, Lubelska, os. Gwarek, Rejowiecka, Szpitalna i pętla za szpitalem. - Ta linia pozwoli nam przewieźć pasażerów z osiedla Słoneczne i Zachód do szpitala - uzasadniał Mariusz Chudoba. Autobusy miałyby jeździć co 20 minut w „szczycie" i co 40 min. poza nim. Obecnie „Dwójka" jeździ co pół godziny, a wieczorem co godzinę.

Zmienić ma się **trasa linii nr 3**. Autobusy rozpoczynałyby kurs na os. Słoneczne, następnie jechałyby al. 3 Maja, Wojsławicką, al. Żołnierzy I AWP, al. Armii Krajowej, Lubelską, Szpitalną, Ceramiczną, aż do pętli przy granicy miasta z Horodyszczem. - Tutaj skracamy przejazd z ul. Ceramicznej do centrum miasta. Mieszkańcy wielokrotnie żalili się, że nie mogą w szybkim tempie dostać się do Śródmieścia - mówił prezes CLA. Autobus podjeżdżałby co 40 minut, wieczorami natomiast co 80 minut.

Linia nr 5 jeździłaby co godzinę w „szczycie" i 80 minut poza nim, a swoją trasę zaczynałaby na pętli przy ul. Piwnej. Następnie autobusy będą jeździć ulicami Trubakowską, Lubelską, pl. Gdańskim, I Pułku Szwoleżerów, 11 Listopada, ks. Brzóski, Jagiellońską, Litewską, aż do pętli przy Hrubieszowskiej. Do zaplanowanej trasy sporo uwag miała jedna z mieszkanek ul. Wolwinów. Skarżyła się, że przez tę ulicę nie przejeżdża żaden autobus, a do najbliższego przystanku ludzie mają dość daleko.

Linia nr 8 kurs rozpoczynałaby od Dworca Głównego PKP, w kierunku Kolejowej, Przemysłowej, 11 Listopada, I Pułku Szwoleżerów, pl. Gdańskiego, Lubelskiej, Szpitalnej, Ceramicznej aż do pętli. Jeździłaby co 40 minut w godzinach szczytu. Przy Dworcu PKP ruszałby też autobus linii nr 9 i jechał podobną trasą, tyle że na ul. Lubelskiej kierowałby się w stronę osiedla Zachód, a następnie ul. Rejowiecką i Szpitalną dotarłby do pętli przy szpitalu. Pasażerowie byliby dowożeni co 20 minut w godzinach szczytu i co 40 minut poza nim.

Wzbudzająca najwięcej kontrowersji **linia nr 11** co 40 minut jeździłaby od Dworca Głównego PKP, następnie al. Marszałka Piłsudskiego, 11 Listopada, Litewską, Hrubieszowską, al. Żołnierzy I AWP, al. Armii Krajowej, Lubelską, Szpitalną, Rejowiecką, al. Przyjaźni, Okszowską aż do pętli w Okszowie przy kościele. Warunkiem utrzymania tej trasy są dopłaty z budżety gminy.

Prezes Chudoba wyjaśnił również, że nowa siatka całkowicie pomija ul. Lwowską oraz wjazdy na osiedla. - Po przebudowie kolizyjne stało się skrzyżowanie Lwowskiej z Drogą Męczenników. Kierowcy gdy wyjeżdżają z osiedla Kościuszki, czasami delikatnie otrą się o inne auto i nawet tego nie zauważą. Skargi jednak do nas przychodzą. Poza tym na osiedlach są wąskie uliczki, nasze autobusy na pewno mają wpływ na stan nawierzchni, a poza tym spaliny są utrapieniem dla mieszkańców. W okresie zimowym te uliczki są odśnieżane niemal na samym końcu i bardzo często trudno jest przez nie przejechać - argumentował Mariusz Chudoba.

Nie wiadomo jeszcze kiedy nowa siatka połączeń wejdzie w życie. Władze miasta chcą, by stało się to jak najszybciej. - Spółka generuje zbyt duże straty, byśmy mogli czekać ze zmianami jeszcze kilka miesięcy. Musimy działać teraz - dodał wiceprezydent **Artur Juszczak**.

Wraz ze zmniejszeniem liczby linii prezes Chudoba zapewnił, że żaden z kierowców nie straci pracy. O zatrudnienie natomiast mogą martwić się pracownice punktu sprzedaży biletów. Z czterech usytuowanych na terenie miasta rentowny jest tylko jeden - przy pl. Łuczkowskiego. **(s)**

CHEŁM

Nowy skład rady społecznej szpitala

Banaszek, Szwed i inni

Jest nowa Społeczna Rada Samodzielnego Publicznego Wojewódzkiego Szpitala Specjalistycznego w Chełmie. Zasiadają w niej osoby wyłącznie związane ze Zjednoczoną Prawicą.

Nowa Społeczna Rada chełmskiego szpitala liczy sześć osób. W składzie znaleźli się: **Jakub Banaszek** – prezydent Chełma, **Zdzisław Szwed** – członek zarządu województwa lubelskiego, **Agnieszka Kruk** – skarbnik miasta Chełm, **Damian Wierak** – radny powiatu chełmskiego i dyrektor Lubelskiego Zarządu Obsługi Przejść Granicznych, **Agnieszka Ostrowska** – radna miasta Chełm oraz **Barbara Kubisiak** – kierownik biura Agencji Restrukturyzacji i Modernizacji Rolnictwa w Chełmie. Rada Społeczna pełni rolę opiniodawczą. **(r)**

eprasa.pl 2e7fd11863

CHEŁM. Arcytrudne zadanie przed nowym prezesem

MPGK żyje na kredyt

Kto by przypuszczał, że będące przez wiele lat w wyśmienitej kondycji finansowej Miejskie Przedsiębiorstwo Gospodarki Komunalnej w Chełmie, w szybkim czasie może znaleźć się na krawędzi opłacalności? Spółka ma fatalną sytuację finansową, żyje z kredytu i bez poważnych, przy tym niepopularnych decyzji, może nie przetrwać. Pracownicy boją się nieuchronnej restrukturyzacji zatrudnienia, którą zapowiada prezes Marcin Czarnecki.

Nowy prezes Miejskiego Przedsiębiorstwa Gospodarki Komunalnej w Chełmie, **Marcin Czarnecki**, na konferencji prasowej w skrócie przedstawił obecną sytuację spółki. Aż wierzyć się nie chce, że taki kolos jak MPGK, mający pozornie przez wiele lat stabilną sytuację finansową, wypracowujący co roku pokaźne zyski, jest na krawędzi opłacalności.

- Zwiedzając całą spółkę, miałem wrażenie, że odbyłem podróż w czasie. Powodem do dumy na pewno jest oczyszczalnia ścieków, jedna z najnowocześniejszych w Polsce, ale niestety, nie w pełni wykorzystana. Z kolei czas zatrzymał się w Zakładzie Oczyszczania Miasta. Punkt Selektywnej Zbiórki Odpadów Komunalnych znajduje się w opłakanym stanie - opowiada Marcin Czarnecki.

Prezes zapowiedział, że do końca trzeciego kwartału br. zostanie wybudowany PSZOK z prawdziwego zdarzenia. Zresztą tego wymagają przepisy, które zaczną obowiązywać z 1 września br. - Mamy ważną dokumentację techniczną, a inwestycję sfinansujemy z pożyczki z Wojewódzkiego Funduszu Ochrony Środowiska. Z kolei do połowy br. powstanie również stacja paliw na potrzeby spółki. Ta inwestycja też przyniesie nam oszczędności - mówi Marcin Czarnecki.

Z relacji nowego prezesa można wywnioskować, że w ostatnich latach chełmskie MPGK nie było najlepiej zarządzane. Aż wierzyć się nie chce, że jego poprzednik **Andrzej Roguski** ponownie przyjmował do pracy osoby, które przechodziły na emeryturę i pobierały odprawy emerytalne, podpisując z nimi z dnia na dzień nowe angaże na czas nieokreślony. Takich pracowników w MPGK jest obecnie siedmiu. Ostatni tego typu manewr Roguski podobno miał zrobić na dwa dni przed odwołaniem go ze stanowiska prezesa, a chodziło o ponowne zatrudnienie zastępcy kierownika jednego z zakładów funkcjonujących w ramach MPGK.

Jedną z ważniejszych przyczyn trudnej sytuacji finansowej, w jakiej znalazła się spółka, były podwyżki wynagrodzeń, które w ostatnich latach pracownikom MPGK dali najpierw **Zbigniew Matuszczak**, pełniący funkcję prezesa od listopada 2015 do listopada 2017 r., a potem Andrzej Roguski. Ostatnia podwyżka weszła w życie 1 listopada 2018 r. i wyniosła około 300 zł na etat. Wzrost wynagrodzeń to dodatkowe 3 mln zł w skali całego roku. Pracownicy MPGK mogą też liczyć na inne przywileje np. nagrody jubileuszowe, czy dobrze płatne dyżury w niedziele i święta, które rocznie pochłaniają nawet kilkaset tysięcy złotych. Średnie wynagrodzenie w spółce dziś to 3 800 zł brutto. Od jakiegoś czasu mówi się, że w MPGK jest przerost zatrudnienia, co też zapewne może mieć wpływ na sytuację finansową przedsiębiorstwa. Pracownicy spółki obawiają się zwolnień.

Kolejną przyczyną nie najlepszej sytuacji w największej komunalnej firmie w Chełmie są niekorzystne umowy, jakie spółka zawierała w poprzednich latach z miastem. Niedoszacowany był kontrakt na odbiór i wywóz nieczystości komunalnych, podpisany w końcówce 2017 roku, a ważny do 31 grudnia br. Podobno władze spółki na polecenie poprzednich władz miasta musiały o jeden milion złotych zmniejszyć kontrakt dotyczący odbioru i wywozu śmieci. Z tego też powodu spółka na tej działalności ponosi stratę.

MPGK od dłuższego czasu żyje na kredyt. Ma kilkaset tysięcy zobowiązań do zapłaty. Przewiduje się, że za ubiegły rok spółka zanotuje stratę w wysokości około 2 mln zł.

Prezes Marcin Czarnecki poniekąd ma też związane ręce. Taryfa za wodę i ścieki, która w połowie br. przewiduje niewielką podwyżkę w wysokości łącznej około 40 groszy za m kw., została zatwierdzona jeszcze w 2018 r. przez spółkę państwową Wody Polski i do maja 2021 roku nie da się zmienić ustalonych już cen. MPGK na działalności wodnej ponosi jednak spore straty, a nie może już liczyć na dodatkowe przychody z Cemexu za odwadnianie kopalni kredy, które uzyskiwało w poprzednich latach. Wszystko też wskazuje na to, że spółka w końcówce br. będzie wnioskowała do prezydenta o wzrost cen za odbiór i wywóz odpadów komunalnych. Gdy ustalano obecne stawki, przy segregacji obowiązywały dwie frakcje, sucha i mokra oraz szkło, odpady zielone czy popiół. Ponad rok temu frakcja sucha została podzielona na kilka mniejszych, co wiąże się z dodatkowymi odbiorami posegregowanych odpadów i większymi kosztami, które pokrywa spółka.

MPGK, żeby wróciło do dobrej sytuacji finansowej, musi przejść restrukturyzację. O niej też na konferencji prasowej mówił Marcin Czarnecki. Jak dokładnie będzie wyglądał program naprawczy spółki, dziś trudno powiedzieć, ale bez kadrowych cięć, poważnych zmian w zasadach wynagradzania pracowników, MPGK na prostą, wydaje się, szybko może nie wyjść. Nowy prezes w MPGK pracuje dopiero od trzech tygodni. Na efekty jego działań trzeba będzie jeszcze poczekać, choć te mają być zdecydowane. **(s)**

Przerost zatrudnienia w chełmskim magistracie?

Nowi dyrektorzy i... zwolnienia

Piętnaście osób zatrudnionych w chełmskim magistracie dostało wypowiedzenia z pracy. Ale to może nie być koniec zwolnień. W powstałych 30 stycznia br. departamentach są nowi dyrektorzy, lecz nie we wszystkich. Kilku dotychczasowych szefów wydziałów zgłosiło chęć odejścia na emeryturę, inni zrezygnowali z funkcji, przyjmując stanowisko inspektora w danym departamencie, a jeszcze inni poszli na zwolnienie lekarskie. W życie weszła nowa struktura organizacyjna urzędu miasta.

Choć za oknem zima, ostatnie dni stycznia w chełmskim magistracie były niezwykle gorące. Powód? Przygotowana przez prezydenta **Jakuba Banaszka** nowa struktura organizacyjna Urzędu Miasta Chełm, która weszła w życie w środę 30 stycznia. Jeszcze przed jej obowiązywaniem wśród urzędników dość głośno mówiło się o planowanej redukcji zatrudnienia. W ciągu ostatnich dwóch dni prezydent Banaszek i jego zastępca **Artur Juszczak** wręczyli piętnaście wypowiedzeń. Dostało je jedenastu urzędników i cztery osoby zatrudnione jako pomoc administracyjna.

- Proszę nam wierzyć, nie była to dla nas łatwa decyzja, w takiej sytuacji znaleźliśmy się po raz pierwszy - mówił A. Juszczak. - Patrząc na finanse miasta musimy dostosować zatrudnienie w magistracie do potrzeb. W zamojskim urzędzie, gdzie jest przecież większy budżet, pracuje 200 osób, a w Chełmie ratusz zatrudniał prawie 300.

250 urzędników wystarczy, by magistrat sprawnie funkcjonował - tłumaczył Artur Juszczak. - Część osób jest w wieku emerytalnym i być może w niedługim czasie odejdzie z pracy. Sami jednak nie będziemy ich do tego namawiać, bo szczerze mówiąc, na rynku nie ma odpowiednio przygotowanej kadry. Zwolnienia dają oszczędności, ale odczujemy je dopiero w przyszłym roku. Okazuje się, że więcej pieniędzy wydamy na „jubileuszówki", niż było to przewidziane.

Prezydent Banaszek przedłużył umowę o pracę, która wygasała z końcem stycznia br., komendantowi straży miejskiej **Zbigniewowi Grochmalowi**, natomiast pożegnał się z urzędnikiem zatrudnionym na zastępstwo.

Wiceprezydent Juszczak na konferencji prasowej ujawnił również nazwiska dyrektorów nowo powstałych departamentów i wydziałów. Nie wszystkich, bo w kilku będą ogłoszone konkursy. Dyrektora nie ma w Gabinecie Prezydenta Miasta, ani w Departamencie Inwestycji i Rozwoju. Jest w nim natomiast wicedyrektor - **Katarzyna Fik**, która przeszła do chełmskiego magistratu na zasadzie porozumienia z marszałkiem województwa lubelskiego. Kiedyś pracowała w Chełmie, w wydziale promocji.

Departamentem Komunalnym zarządza **Marzena Kozaczuk**. Wszystko wskazuje na to, że będzie musiała sobie radzić bez zastępcy. - Decyzja nie została jeszcze podjęta, ale w tym kierunku zamierzamy iść. Chodzi o oszczędności - wyjaśnia Juszczak.

Pełniącą obowiązki dyrektora Departamentu Edukacji i Sportu została powołana ostatnio na szefową Wydziału Oświaty, **Dorota Cieślik**. - Ogłosimy konkurs, ale też szukamy osoby, która zajęłaby się sprawami sportu w mieście - mówi A. Juszczak.

Na czele Departamentu Spraw Obywatelskich stanęła **Monika Zaborek-Turewicz**, dotychczasowa dyrektor Wydziału Komunikacji. By dostać powołanie, musiała złożyć legitymację Polskiego Stronnictwa Ludowego. Jej zastępcą została **Edyta Dąbska**, zatrudniona dotąd w Wydziale Spraw Społecznych.

Departamentem Finansów kieruje **Joanna Babijczuk**, dotychczasowa dyrektor Wydziału Finansów, a stanowisko wicedyrektora powierzono **Irenie Lewczak**. Nic nie zmieniło się w Wydziale Budżetu, dalej jego szefową jest **Małgorzata Bukowska-Witos**.

Departamentem Nieruchomości, Architektury i Budownictwa będzie kierował **Radosław Wnuk**, zatrudniony jeszcze w Urzędzie Marszałkowskim Województwa Lubelskiego, z zawodu geodeta. Stanowisko obejmie 18 lutego, a do magistratu przejdzie na zasadzie porozumienia między samorządami. Do tego czasu pełnić obowiązki dyrektora będzie **Renata Ciepłowicz**. Prezydent szuka natomiast kandydata na kierownika Wydziału Architektury i Budownictwa.

W Wydziale Organizacyjno-Administracyjnym obowiązki kierownika objęła **Ewa Nowosad**. W Urzędzie Stanu Cywilnego kierownikiem pozostał **Mirosław Grzywna**.

Z dotychczasowych dyrektorów wydziałów, kilku z nich przebywa na zwolnieniach lekarskich. Są to: **Marcin Grel** - z promocji, rozwoju i współpracy z zagranicą, **Krystyna Majówka** - z organizacji i nadzoru i **Jolanta Gierasimiuk** - ze spraw społecznych. - W przypadku kilku zwolnień lekarskich już wnioskowaliśmy do ZUS o przeprowadzenie kontroli, natomiast jeśli chodzi o panią Gierasimiuk, chcemy z nią porozmawiać, gdy skończy się jej chorobowe - mówi Juszczak.

Z kolei **Elżbieta Bajkiewicz-Kaliszczuk** - dyrektor Wydziału Kultury, Kultury Fizycznej i Sportu złożyła podanie o przejście na emeryturę. Z takim samym wnioskiem do prezydenta Banaszka zgłosiły się też **Irena Żółkiewska** - była już dyrektor Wydziału Ochrony Środowiska i **Danuta Domańska** - dyrektor Biura Inwestycji Miejskich. Ta ostatnia chce odejść z urzędu z końcem lipca br. Żółkiewska pożegnała się z magistratem w miniony czwartek 31 stycznia.

Z kierowniczych stanowisk natomiast sami zrezygnowali: **Marcin Dudek** - dotychczasowy dyrektor Wydziału Zarządzania Kryzysowego i **Agnieszka Waleczek** - kierownik Biura Kontroli. Oboje zostali inspektorami w swoich wydziałach. Z kolei do Przedsiębiorstwa Usług Mieszkaniowych przeszedł **Józef Kendzierawski** - od 2011 roku dyrektor Wydziału Infrastruktury Komunalnej. - Ma duże doświadczenie w zarządzaniu nieruchomościami, dlatego też uważamy, że będzie wzmocnieniem dla prezesa spółki, Rafała Bukowskiego - tłumaczył wiceprezydent A. Juszczak.

Biurem Gospodarki Odpadami nie zarządza już **Anna Poźniak**, która przeszła na stanowisko inspektora do Departament Komunalnego, a konkretnie wchodzącego w jego skład Wydziału Infrastruktury Komunalnej. **(s)**

WYBITNY BIOTERAPEUTA W CHEŁMIE!

tekst sponsorowany

Tomasz Ćwiek to bioterapeuta i zielarz, który od dawna należy do ekstraklasy polskiej bioenergoterapii. Był laureatem plebiscytu na najlepszego polskiego uzdrowiciela, jest członkiem Cechu Bioterapeutów i napisał 3 książki.

Oto wybrane wpisy do „Złotej Księgi": „Po wizytach u p. Tomasza nastąpiła duża poprawa. Mogę normalnie oddychać, jestem wyciszona mogę spać a wcześniej spałam w nocy tylko 2 godz. P. Tomasz sprawił to co inni nie potrafili przez 7 lat. – **Dobroń Anna - Wieluń.** „Po wizytach u p. Ćwieka unormowało mi się ciśnienie w oczach, a serce bije jak dzwon. Żadne słowa nie oddadzą mojej wdzięczności – **E. Siemińska - Ostrołęka.** "Do p. Tomka zgłosiłam się z nerwicą i bezsennością, które ustąpiły. EKG i arytmia serca oraz inne wyniki tez się poprawiły. Prócz tego ustąpiły tez problemy z żołądkiem i wątrobą. U córki minęło zapalenie zatok i alergia – **Grill Elżbieta -Chodzież**.

Zapisy do Chełma – TEL. 732 744 733

eprasa.pl 2e7fd11863

Prezydent Lublina przyszedł z pomocą

Grabczuk ma pracę w MOSiR-ze

Krzysztof Grabczuk, były prezydent Chełma, marszałek województwa lubelskiego, a ostatnio wicemarszałek, na nowe zajęcie musiał czekać zaledwie dwa miesiące. Od piątku 1 lutego jest pełnomocnikiem zarządu MOSiR w Lublinie do spraw kontaktów ze związkami sportowymi.

Zadaniem **Krzysztofa Grabczuka** w lubelskiej spółce Miejski Ośrodek Sportu i Rekreacji będzie ściąganie do miasta ważnych imprez sportowych. On sam wielokrotnie podkreślał, że ma szerokie kontakty w sporcie, zresztą był trenerem zapasów, sędzią w tej dyscyplinie sportu na igrzyskach olimpijskich w Atlancie, prezesem Polskiego Związku Zapaśniczego, wiceprezesem Polskiego Komitetu Olimpijskiego, a także zasiadał w radzie nadzorczej Narodowego Centrum Sportu, który jest operatorem Stadionu Narodowego. Grabczuk w sportowym światku ma szerokie kontakty. Lublin dysponuje kilkoma nowymi obiektami, na których można zorganizować ciekawe widowiska sportowe. Są to: stadion piłkarski Arena Lublin, stadion lekkoatletyczny, hala „Globus" i pływalnia o wymiarach olimpijskich.

Były prezydent Chełma, potem marszałek województwa lubelskiego, a ostatnio wicemarszałek, bez pracy był przez dwa miesiące, kiedy to w ostatnich dniach listopada sejmik wojewódzki wybrał nowy zarząd, składający się z polityków Zjednoczonej Prawicy. Dużo mówiło się, że Grabczukowi z pomocą przyjdzie partyjny kolega z Platformy Obywatelskiej, **Krzysztof Żuk**, prezydent Lublina. I tak też się stało, bo MOSiR jest miejską spółką. Po utracie przez Grabczuka funkcji wicemarszałka województwa chodziły też plotki, że może on zostać jednym z zastępców prezydenta Lublina. Żuk jest też szefem Rady Regionu PO, Grabczuk jego zastępcą. Obaj rywalizowali o przywództwo w partii na szczeblu wojewódzkim. Żuk wygrał różnicą zaledwie dwóch głosów. Wiele wskazuje na to, że Krzysztof Grabczuk będzie chciał wystartować w jesiennych wyborach parlamentarnych. Obecnie zasiada w sejmiku województwa lubelskiego.

- Po szesnastu latach ciężkiej pracy w samorządzie, najpierw w mieście, potem w województwie, zafundowałem sobie ponad dwumiesięczny urlop, a teraz wracam do korzeni. Moje życie zawodowe od samego początku składa się z trzech części: pierwsza jest związana ze sportem, druga z działalnością gospodarczą, a trzecia z polityką. Wracam do tej najpiękniejszej - mówi K. Grabczuk. **(s)**

CHEŁM. Taka sztuczka?

Do miasta przez powiat

Z KRUS do urzędu miasta przez starostwo powiatowe - taką ekwilibrystyczną drogę do funkcji sekretarza chełmskiego magistratu ma podobno pokonać Małgorzata Grzegorczuk. Pierwszy krok już za nią. Właśnie wygrała konkurs na wicedyrektora wydziału edukacji w powiecie.

Gdy przed miesiącem starosta chełmski ogłosił konkurs na stanowisko wicedyrektora wydziału edukacji, kultury, sportu i spraw społecznych wszyscy zastanawiali się o co chodzi. Żaden z dużo większych i bardziej newralgicznych wydziałów starostwa, poza geodezją, nie ma stanowiska zastępcy dyrektora. A wydział infrastruktury, którym ze stanowiska zastępcy od lat kieruje Ireneusz Krasowski, nie ma z kolei dyrektora. Nic dziwnego, że pojawiły się domysły, że miejsce przyszykowano dla któregoś działacza rządzącej powiatem partii, czyli PSL albo PiS. Ale gdy po konkursie okazało się, że wygrała go Małgorzata Grzegorczuk sprawa nabrała innego światła. Co prawda Grzegorczuk, która do końca stycznia kierowała chełmskim inspektoratem KRUS związana jest z PiS, ale mówi się, że ma objąć stanowisko sekretarza urzędu miasta. Może to zrobić dopiero od 1 kwietnia, kiedy minie okres wypowiedzenia obecnej sekretarz, Elżbiecie Grzyb. Po co więc zatrudniać się na chwilę w starostwie. Być może przyszłej sekretarz brakuje stażu pracy na kierowniczym stanowisku w samorządzie a być może po prostu łatwiej przenieść urzędnika w ramach porozumienia między samorządami niż ogłaszać konkurs i przechodzić całą procedurę wyboru nowego kandydata? Wkróce się to okaże.

Na razie mówi się, że z powiatu do miasta odejdzie kilka innych osób, m.in. zajmujących się zamówieniami publicznymi czy informatyką. Starosta chyba zbyt łatwo oddaje urzędników, których później będzie ciężko zastąpić nowymi. **(bf)**

WÓJT GMINY DUBIENKA
informuje

że na tablicy ogłoszeń Urzędu Gminy Dubienka
przy ul. 3 Maja 6, 22-145 Dubienka
podano do publicznej wiadomości wykaz nieruchomości stanowiącej
własność Gminy Dubienka, położonej w obrębie Dubienka,
przeznaczonej do wydzierżawienia na okres do 3 lat.

Szczegółowe informacje można uzyskać **w Urzędzie Gminy Dubienka pokój nr 5**, telefonicznie pod numerem **82 566 80 82** oraz na stronach internetowych **www.ugdubienka.bip.lubelskie.pl** i **www.dubienka.eurzad.eu**

CHEŁMSKIE. Kolesiostwo w radzie?

Większe diety za obecność

Zgodnie z naszymi przewidywaniami radni z powiatu chełmskiego przyznali sobie podwyżki diet. Dlaczego niektórym wzrosły jednak aż o ponad 60 procent? - dopytywał radny opozycji, Radosław Rakowiecki. I sugerował, że starosta w ten sposób docenia swoich kolegów.

Na ostatniej sesji rady powiatu chełmskiego, 28 stycznia, radni głosowali nad nowymi zasadami i stawkami diet. I zgodnie z naszymi wcześniejszymi informacjami poszły one do góry.

- Na ostatnim zarządzie przygotowaliśmy projekt uchwały podnoszącej dietę radnego do 1000 zł, ryczałtu dla przewodniczącego rady powiatu do 2280 zł, diet dla wiceprzewodniczących do 1800 zł, przewodniczących komisji do 1500 zł i pozaetatowych członków zarządu do 2000 zł - mówił **Jerzy Kwiatkowski**, wicestarosta chełmski. - Zanim podjęliśmy decyzję, sprawdzaliśmy, jakie diety otrzymują radni z sąsiednich powiatów. Nie są to najwyższe stawki, jakie mogliśmy przyznać radnym.

Według nowych zasad diety będą obniżane za nieobecności na komisjach i zarządzie (o 10 proc.) i sesjach (o 15 proc.). - Wychodzimy z założenia, że radni będą brać udział w pracy rady i godnie reprezentować powiat - mówił wicestarosta.

Z podwyżkami, w niektórych przypadkach sięgającymi ponad 60 proc., za kilka godzin pracy w miesiącu, nie zgadza się radny **Radosław Rakowiecki**. - Jakakolwiek podwyżka, a tym bardziej tak znacząca, to brak szacunku i empatii w stosunku do mieszkańców naszego ubogiego powiatu, którzy zarabiają śmieszne pieniądze, a przede wszystkim brak szacunku dla pracowników starostwa. Stąd pytanie: czy starosta przewiduje jakiekolwiek podwyżki dla pracowników i w jakiej skali? - pytał R. Rakowiecki. Radny chciał również wiedzieć, z czego wynika różnica w wysokości podwyżek dla poszczególnych radnych. Chodziło mu głównie o wiceprzewodniczących, których uposażenie wzrośnie aż o 64 proc. - To jest funkcja reprezentacyjna, a jeśli chodzi o pracę rady, rzekłbym, że marginalna. Jakim kluczem kierował się starosta? - pytał radny, a Tomasz Szczepaniak, były wicestarosta chciał wiedzieć, ile podwyżka będzie kosztowała powiat w tym roku i w całej kadencji.

Piotr Deniszczuk, starosta chełmski, skutków finansowych uchwały nie był w stanie podać.

- Może przynieść nawet oszczędności, bo nie jest to już ryczałt miesięczny, ale dieta za udział w posiedzeniach i będą potrącenia za nieobecności, więc trudno cokolwiek tutaj wróżyć - tłumaczył.

Rada zmniejszyła się o dwie osoby, a kolejne dwie - starosta i wicestarosta, którzy zdobyli mandat, nie pobierają diet wcale.

Radnemu Rakowieckiemu Deniszczuk zarzucił, że sam nigdy nie powiedziałby o żadnym radnym, że pełni marginalną funkcję. - Radni pełnią funkcję reprezentacyjną, wymagającą częstych wizyt np. na imprezach, ponoszą przy tym koszty transportu a na wszystkie spotkania i zaproszenia starosta czy wicestarosta nie jest w stanie się stawić, pozostali radni funkcyjni muszą uczestniczyć i reprezentować powiat - mówił starosta. - Jeśli chodzi o klucz, to sugerowaliśmy się powiatami podobnej wielkości, tj. zamojskim i bialskim. I nie widzę najmniejszego powodu, aby nasi radni zarabiali mniej, robiąc robotę lepiej od powiatów ościennych. Każdy radny powinien dobrze zarabiać i pełnić swoją funkcję i sprawować mandat, nie dokładając do tego z prywatnej kieszeni.

- Chodziło mi o to, że bycie radnym to misja społeczna, powinna być pełniona charytatywnie a dieta to ekwiwalent za spędzony czas, podczas gdy człowiek zawodowo czynny mógłby wykonywać swoje obowiązki - ciągnął Rakowiecki. - A o wiceprzewodniczących docierają do mnie takie sygnały i plotki, że za publiczne pieniądze starosta chce docenić kolegów, a kolesiostwo jest pojęciem brzydkim, niekorzystnie wpływa na wizerunek rady i powiatu, dlatego dopytuję, żeby pan to zweryfikował czy zdementował. Taka była intencja.

Deniszczuk stwierdził, że insynuacje radnego są absurdalne. - W prezydium rady są przedstawiciele nie tylko mojej partii - odpowiadał. - Idąc takim tokiem rozumowania, to w sąsiednich powiatach też jest kolesiostwo. My dorównujemy tylko do tego, co nas otacza.

Później dodał, że jeżeli kogoś bulwersują podwyżki diet, może przekazać je na cele społeczne. - W poprzedniej kadencji jednego radnego także bulwersowała podwyżka i był jej przeciwny, ale jakoś nie słyszałem, żeby oddawał ją później na cele charytatywne - mówił Deniszczuk, wspominając byłego radnego **Marka Słupczyńskiego**.

Ale w tej utarczce radnych dało się usłyszeć i pozytywną informację. Pracownicy Domów Pomocy Społecznej dostaną podwyżki. - Przeznaczymy ok. 900 tys. zł w tym roku na podwyżki dla nich, średnio po 430 zł na etat opiekunki, salowej - mówił Deniszczuk. - To pierwszy krok, aby ludzie mogli godnie zarabiać za ciężką i niewdzięczną pracę. W starostwie też będziemy się starali podnosić płace, ale na pierwszym miejscu stawiamy inwestycje i zabezpieczenie pieniędzy na udział własny na nie. **(bf)**

CHEŁM

Sportowa debata

Debaty o sytuacji w chełmskim sporcie domagają się radni zasiadający w komisji kultury, oświaty i sportu. Chcą znać sytuację miejskich klubów sportowych.

W budżecie Chełma na 2019 rok na miejski sport zaplanowano nieco ponad 700 000 zł. Taką kwotę w projekcie zapisała jeszcze poprzednia prezydent **Agata Fisz**. **Jakub Banaszek**, przed uchwaleniem budżetu, utrzymał zaplanowany poziom finansowania. Sportowcy chcieliby oczywiście dostać więcej. Skarbnik miasta **Agnieszka Kruk** tłumaczyła radnym, że jeśli pojawią się oszczędności w trakcie roku, kluby i stowarzyszenia sportowe mogą dostać dodatkowe pieniądze.

Na ostatniej komisji kultury, oświaty i sportu radni dyskutowali o sytuacji w chełmskim sporcie. Przewodniczący komisji, **Marek Sikora**, uznał, że potrzebna jest debata z przedstawicielami chełmskich klubów sportowych. Podobnego zdania był były wiceprezydent Chełma, **Stanisław Mościcki**, który w latach 2008-2017 odpowiadał za miejski sport. Powołany na komisji zespół w składzie: Marek Sikora, Stanisław Mościcki, **Dariusz Grabczuk** i **Katarzyna Janicka** ma ustalić charakter debaty i termin. Prawdopodobnie odbędzie się ona tuż po feriach zimowych. Członkowie komisji kultury, oświaty i sportu dodatkowo też chcą oddzielnego spotkania z przedstawicielami dwóch największych w mieście klubów, ChKS Chełmianka i Cement Gryf Chełm, by zapoznać się z ich sytuacją. **(s)**

Koncert w Imbryku

Restauracja „Imbryk" przy pl. Łuczkowskiego 7 w Chełmie zaprasza w środę, 6 lutego o godz. 19.00 na koncert M. Szczwany Solo. Pod tym pseudonimem kryje się **Małgorzata Szczwany**, pianistka rockowa. W 2019 r. nagrała płytę łączącą muzykę rockową i klasyczną. Bilety 15-20 zł. **(r)**

Sieć sklepów Gama w Chełmie poleca wyroby firmy Sokołów

Promocja trwa 01.02 - 28.02.2019 r.

Zapraszamy do naszych sklepów w Chełmie:

Gama: PH1 - Piłsudskiego 26, nr 36 - ul. Lwowska 85, nr 35 - ul.Reja 32, nr 27 - ul. Szpitalna 27, nr 22 - ul. Lubelska 54, nr 30 - Hrubieszowska 67, nr 21 - ul. Batorego 2, nr 85 - ul. Starościńska 2, nr 3 - Krasnystaw, ul. Królowej Sońki 1, nr 4 - Ruda-Huta

Gama Mini: nr 28 - ul. Wolności 38, nr 2 - ul. Hrubieszowska - Kamień, nr 18 - ul. Lwowska 18, nr 25 - ul. Sienkiewicza 7, nr 26 - ul. Trubakowska 57

eprasa.pl 2e7fd11863

CHEŁM. Liczy się każdy dzień i każda złotówka

Pomóżmy Kubusiowi stanąć na nogi!

Kubuś Staniak cierpi na dziecięce porażenie mózgowe. Dwanaście lat temu wygrał walkę o życie. Teraz walczy o to, aby stanąć na nogi i w końcu spełnić marzenie - zagrać w piłkę nożną. Ale do tego potrzebna jest operacja. Amerykańscy lekarze mogą ją przeprowadzić już za trzy miesiące, ale zabieg kosztuje ponad 260 tysięcy złotych. Rodzina ma niewiele czasu, aby zebrać tę ogromną kwotę.

Kubuś Staniak urodził się 12 lat temu, w „mikołajki". Rodzice chłopca, Halina i Grzegorz, doskonale pamiętają ten dzień. Pani Halina była w 37. tygodniu ciąży, gdy źle się poczuła. Dostała wysypki, miała gorączkę. Zgłosiła się do lekarza, ale nie rozpoznano choroby. Pani Halina wróciła do domu. Dwa dni później z przerażeniem stwierdziła, że nie czuje ruchów dziecka. Pojechała do szpitala, gdzie natychmiast przeprowadzono cesarskie cięcie. U Kubusia doszło do niedotlenienia. W efekcie cierpi on na czterokończynowe porażenie mózgowe. Urodził się z posocznicą i zapaleniem płuc. Chłopiec dostał tylko 4 punkty w skali Apgar, jego życie było zagrożone. Wyszło też na jaw, że jego mama była chora na ospę wietrzną (choroba u ciężarnej matki jest bardzo niebezpieczna dla płodu, może powodować u niego liczne powikłania). Kubuś został przetransportowany z chełmskiego szpitala do kliniki w Lublinie. Tam - na oddziale intensywnej terapii - spędził pierwsze dwa miesiące życia. Dopiero potem rodzice mogli zabrać go do domu. Pan Grzegorz mówi, że Kubuś jako niemowlę prawie się nie ruszał. Wtedy też rozpoczęły się systematyczne wizyty u lekarzy i rehabilitacje. Rodzice jeździli z Kubusiem do ośrodków w Lublinie, Krasnymstawie. W wieku 4 lat chłopiec przeszedł operację nóg, która miała ograniczyć przykurcze. Ale - jak twierdzą rodzice - po operacji wcale nie było lepiej. Chłopiec nie jest w stanie sam stać ani chodzić. Większość czasu przebywa w pozycji siedzącej i leżącej. Jego stopy są zdeformowane. Od 2011 r. chłopiec jest podopiecznym Ośrodka Rehabilitacyjno - Edukacyjnego „Nadzieja" przy ul. Powstańców Warszawy w Chełmie. Ma tam zapewnioną nie tylko edukację (jest uczniem trzeciej klasy), ale też rehabilitację. Rodzina chłopca cały czas szukała lekarza, który podjąłby się operacji nóg po to, aby Kubuś w końcu mógł stanać na nogi. Taką szansę dawała operacja w Stanach Zjednoczonych, ale jej koszty były zawrotne. Babcia chłopca jakiś czas temu obejrzała w programie Elżbiety Jaworowicz reportaż dotyczący dziewczynki z podobnymi schorzeniami jak jej wnuk. Dziewczynka została zoperowana przez amerykańskiego lekarza, dr Feldmana z Instytutu Paley, co odmieniło jej życie na lepsze. To był powód, dla którego babcia Kubusia zabiegała o reportaż w programie Jaworowicz. W międzyczasie „przypadek" Kubusia skonsultowano ze specjalistami z Paley European Institute, który rozpoczyna swoją działalność w Polsce. Rodzina chłopca z niecierpliwością czekała na odpowiedzi w obu tych sprawach. I w końcu nadeszły. Przed tygodniem przyszła upragniona wiadomość, że amerykańscy lekarze zakwalifikowali Kubusia do operacji - i co najważniejsze - że zabieg może zostać przeprowadzony w Polsce. Koszt operacji jest jednak ogromny. Rodziny chłopca nie stać, aby samodzielnie ją sfinansować.

- Długo czekaliśmy na taką szansę i musimy zrobić wszystko, aby jej teraz nie zaprzepaścić - mówi pan Grzegorz. - Koszt operacji to 260 tys. zł. Mamy czas do 29 marca br., aby zebrać tę kwotę. Zaliczkę w wysokości 20 procent musimy wpłacić do 4 marca.

Zbiórka na zabieg Kubusia jest prowadzona na stronach internetowych Fundacji Siepomaga, a także zrzutka.pl. Tam na bieżąco zamieszczane są informacje o tym, ile pieniędzy udało się zebrać.

- Tak bardzo chcielibyśmy, aby nasz synek mógł poczuć ziemię pod nogami - mówi mama Kubusia.

W ubiegłym tygodniu reportaż o sytuacji Kubusia nagrywała E. Jaworowicz. Chłopcu towarzyszyli rodzice, wujkowie, dziadkowie, przedstawiciele chełmskiego ośrodka „Nadzieja".

Mały kibic

To właśnie w ośrodku „Nadzieja" Kubuś spędza większość swojego dnia. Jego wychowawcą jest Anna Szarafin.

- Kubuś jest uczniem trzeciej klasy, podstawy programowe są dostosowane do jego możliwości i potrzeb - mówi A. Szarafin. - Jest komunikatywny i zawsze uśmiechnięty, ten jego uśmiech wszystkich urzeka. Uwielbia swoją klasę. Znamy się tyle lat. Bardzo nam zależy, aby Kubuś w końcu stanął na nogi.

12-latek jest też bardzo przywiązany do swojego rehabilitanta, Wojciecha Wepy, który każdego dnia prowadzi z nim zajęcia.

- Wspólnie pracujemy nad tym, aby rozluźnić jego mięśnie. To dla Kuby ciężka praca. Ćwiczenia są wyczerpujące, ale Kubuś cierpliwie je znosi i chętnie uczestniczy w zajęciach. Wie, że są mu potrzebne.

Kubuś uwielbia piłkę siatkową i nożną. Bez trudu wymienia nazwiska ulubionych piłkarzy: Roberta Lewandowskiego, Arkadiusza Milika, Krzysztofa Piątka. Marzy o tym, aby kiedyś o własnych siłach stanąć na boisku. Apelujemy do czytelników, aby pomogli Kubusiowi spełnić marzenie. W tym celu trzeba wziąć udział w zbiórkach na jego rzecz. Można też kierować wpłaty na konto Fundacja Dzieciom „Zdążyć z pomocą", ul. Łomiańska 5, 01-685 Warszawa, Alior Bank, 42 2490 0005 0000 4600 7549 3994, z dopiskiem: 15867 Staniak Jakub Mikołaj. Można też przekazać 1 proc. podatku, wpisując w rozliczeniu rocznym: KRS 0000037904, w polu „informacje uzupełniające": 15867 Staniak Jakub Mikołaj. **(mo)**

Jeśli chcesz zrealizować ciekawy projekt dotyczący edukacji, ekologii, kultury, sportu lub inny istotny dla Twojego otoczenia, zgłoś się do Fundacji CEMEX **„Budujemy Przyszłość".**

W ramach X Edycji Konkursu Wolontariatu Pracowniczego oraz Konkursu **„Fabryka Pomysłów"** dla organizacji pozarządowych i szkół **masz szansę otrzymać grant finansowy na realizację Twoich działań!**

Więcej informacji na stronie:
WWW.BUDUJEMYPRZYSZLOSC.ORG.PL

PYTANIA KIERUJ NA: FUNDACJA@CEMEX.COM

NABORY WNIOSKÓW
WOLONTARIAT PRACOWNICZY DO 15.02.2019
FABRYKA POMYSŁÓW DO 01.03.2019

eprasa.pl 2e7fd11863

Wypadkowy weekend

(26 stycznia) Sobota, godz. 17. Kierowca seata (24 lata) wpadł w poślizg na wiadukcie, zjechał na przeciwległy pas i zderzył się czołowo z jadącym z naprzeciwka renault, którym kierowała 75-letnia kobieta. W wypadku ucierpiała pasażerka osobówki, w którą uderzył kierowca. Z obrażeniami całego ciała kobieta została natychmiast przetransportowana karetką do szpitala, gdzie pozostała na hospitalizacji. Pozostali uczestnicy po badaniach zostali zwolnieni do domu.

Kilkadziesiąt kilometrów dalej, w Brzeźnie na odcinku krajowej „dwunastki", miał miejsce drugi poważny wypadek. Jak wynika ze wstępnych ustaleń policji, właśnie tam kończyła się weekendowa kolejka ciężarówek oczekujących na odprawę graniczną. Kierujący busem marki Volkswagen, 41-letni obywatel Ukrainy, nie wyhamował i uderzył w ostatniego stojącego w „ogonku" tira.

- W samochodzie tym jechało pięcioro pasażerów. Jedna z kobiet, 21-letnia obywatelka Ukrainy, z obrażeniami ciała została przewieziona do szpitala. Pozostałe osoby nie odniosły poważniejszych obrażeń. W związku z tym zdarzeniem zatrzymany został kierowca busa - informuje podkom. **Ewa Czyż**, rzecznik prasowy Komendy Miejskiej Policji w Chełmie. **(pc)**

Obleśny typ grasuje przy bibliotece

Ten człowiek nie ma za grosz wstydu. Przesiaduje rankiem na przystanku autobusowym, przy jednej z najbardziej ruchliwych ulic w mieście, którą każdego dnia dzieci zmierzają do szkoły, i masturbuje się.

Nieobliczalny zboczeniec czy niegroźny ekshibicjonista? Jak nazwać człowieka, który we wtorek rano (29 stycznia)wystraszył kobietę nieopodal Chełmskiej Biblioteki Publicznej?

- Wyszłam na poranny spacer z psem. Szłam, jak każdego dnia, wzdłuż alei Żołnierzy I AWP. Zobaczyłam go, jak siedział na ławce, na przystanku nieopodal biblioteki. Wtedy był jeszcze w spodniach. Nawet nie zapamiętałam dokładnie jego twarzy, ale było w nim coś takiego, że od razu poczułam się zagrożona. Gdy wracałam, on siedział już bez spodni z owiniętym wokół pasa kawałkiem czerwonego materiału (wyglądał na taki, z którego szyte są flagi) i onanizował się - opowiada ofiara zboczeńca.

Kobieta instynktownie chwyciła za gaz pieprzowy, który miała przy sobie do obrony, ale spanikowała i przyspieszyła. Wtedy zboczeniec wstał i, z ręką na przyrodzeniu, ruszył za kobietą. Wszedł za nią w głąb osiedla. Przestraszona ofiara zaczęła uciekać w stronę przypadkowo spotkanej osoby. Dewiant uciekł między blokami, a kobieta wezwała policję.

Już po kilku minutach patrol był na miejscu. Niestety, jak podaje podkom. **Ewa Czyż**, rzecznik prasowy Komendy Miejskiej Policji w Chełmie, mundurowym nie udało się namierzyć odpowiadającego rysopisowi ekshibicjonisty. **(pc)**

Na granicy zabierają dowody

Dzięki nowelizacji przepisów z listopada 2017 roku część obowiązków policji przeszła na straż graniczną. Funkcjonariusze SG mogą, jeśli uznają to za konieczne, w trakcie kontroli skonfiskować dowód rejestracyjny pojazdu i wystawić właścicielowi auta stosowne pokwitowanie. Jak widać po statystykach, pogranicznicy korzystają z nowych uprawnień. W 2018 roku zatrzymali ponad 3500 dokumentów. Powodem było głównie stwierdzenie złego stanu technicznego pojazdu, brak aktualnych badań technicznych, nieprawidłowości w oznaczeniu identyfikacyjnym pojazdu oraz nieposiadanie przez kierującego dokumentu potwierdzającego zawarcie umowy obowiązkowego ubezpieczenia OC posiadacza pojazdu lub dowodu opłacenia składki za to ubezpieczenie.

- Dzięki wprowadzonym zmianom w przepisach funkcjonariusze straży granicznej mogą w tym samym czasie przeprowadzić więcej czynności związanych z ochroną granicy państwowej. Skrócił się też czas kontroli podróżnego, wobec którego czynności prowadzi już tylko jedna służba. Dodatkowo funkcjonariusze policji nie muszą przyjeżdżać na miejsce tylko po to, aby zatrzymać dowód rejestracyjny pojazdu - mówi por. SG **Dariusz Sienicki**, rzecznik prasowy komendanta NOSG. **(pc)**

Pech Ukraińca, fuks celników

Z pociągu relacji Kijów - Warszawa celnicy systematycznie wynoszą nielegalny towar, który do stolicy Polski próbują przemycić w nadziei na zarobek Ukraińcy. Nie inaczej było w sobotę (26 stycznia). W czasie kontroli funkcjonariusze Oddziału Celnego w Dorohusku ujawnili bezakcyzowe papierosy zza granicy. Kontrabanda ukryta była w bocznej ściance przedziału i ściance pod oknem.

Tym razem celnicy mieli wyjątkowe szczęście. Zazwyczaj nie udaje im się ustalić, który z podróżnych to przemytnik, ale tym razem poszło gładko. Winnym okazał się obywatel Ukrainy, zatrudniony w obsłudze pociągu. Mężczyzna przyznał się, że kontrabanda należy do niego. Funkcjonariusze wszczęli przeciwko niemu sprawę karną skarbową, a na poczet przyszłej kary przemytnik musiał zapłacić 1000 zł. **(pc)**

Gang spod Dorohuska

Do Sądu Okręgowego w Lublinie trafił właśnie akt oskarżenia przeciwko siedmiu oskarżonym o udział w grupie przestępczej. Gangiem papierosiarzy kierował Michał L. z gminy Dorohusk.

Śledztwo w tej sprawie prowadził Lubelski Wydział Zamiejscowy Departamentu do Spraw Przestępczości Zorganizowanej i Korupcji Prokuratury Krajowej w Lublinie wspólnie z funkcjonariuszami Nadbużańskiego Oddziału Straży Granicznej i Biurem Spraw Wewnętrznych SG w Chełmie. W toku postępowania prokuratorzy ustalili, że grupa przestępcza kierowana przez **Michała L.** działała od sierpnia 2015 roku do lipca 2017 roku w miejscowości Stare Okopy, a także w innych miejscowościach na terenie całego kraju. W tym czasie grupa zdołała przemycić przez granicę ponad 270 tysięcy paczek papierosów różnych marek bez polskich znaków skarbowych akcyzy, których łączna wartość wynosi ponad 4 miliony złotych.

Oskarżeni odpowiedzą przed sądem m.in. za udział w zorganizowanej grupie przestępczej oraz przestępstwa skarbowe (dwaj z nich zostali osadzeni na czas postępowania w areszcie tymczasowym). Lider gangu, Michał L., usłyszał dodatkowo zarzuty łapówkarstwa. Śledczy ustalili, że za przymknięcie oka na nielegalny transport wręczył funkcjonariuszowi kilka razy gotówkę w łącznej kwocie 20 tysięcy złotych. Za przestępstwo z art. 229 par. 3 kodeksu karnego grozi mu teraz od roku do 10 lat więzienia. **(pc)**

Posypały się mandaty

Niechronieni uczestnicy ruchu drogowego - tak nazywała się środowa (30 stycznia) akcja policjantów z drogówki w całej Polsce. Chełmskie patrole ruszyły w teren o godz. 6. Akcję zakończyły o godz. 22. Efekt? 55 ujawnionych wykroczeń, których sprawcami byli piesi, oraz 6 kierowców złapanych na wyprzedzaniu na pasach.

- Głównym celem tego przedsięwzięcia jest poprawa bezpieczeństwa na drodze oraz zapobieganie wypadkom z udziałem osób pieszych i kierujących jednośladami - mówi podkom. **Ewa Czyż**, rzecznik prasowy Komendy Miejskiej Policji w Chełmie. - Szczególną uwagę funkcjonariusze zwracali na pieszych, którzy po zapadnięciu zmroku przemieszczali się poza terenem zabudowanym bez elementów odblaskowych - dodaje podkom.

Przepisy mówią jasno: zbliżając się do przejścia, kierowca ma obowiązek zachować ostrożność i ustąpić pierwszeństwa pieszemu znajdującemu się na pasach. Z kolei piesi mają obowiązek korzystać z oznakowanych przejść - nie mogą wchodzić na jezdnię bezpośrednio przed jadący pojazd, zza innego pojazdu lub innej przeszkody ograniczającej widoczność. W praktyce bywa jednak różnie. **(pc)**

Wyciszał się w autobusie

W ubiegłym tygodniu chełmscy kryminalni zatrzymali sprawcę uszkodzenia mienia, do którego doszło w drugiej połowie grudnia 2018 roku. Z relacji pokrzywdzonego wynikało, że w autobusie marki Mercedes rozbite zostało lusterko i wyłamane zostały drzwi luku bagażowego. Straty oszacowano na cztery tysiące złotych.

Jak się okazało, powodem wandalizmu była… kłótnia damsko-męska. Tamtego feralnego dnia 23-latek posprzeczał się ze swoją dziewczyną i wyszedł z mieszkania, trzaskając drzwiami. Uznał, że przeczeka gdzieś noc, by nie narażać się na dodatkowe wywody ze strony obrażonej lubej i wróci rankiem, gdy złość jej przejdzie. Problem w tym, że za bardzo nie miał dokąd pójść, a na dworze było strasznie zimno. Wtem dostrzegł zaparkowany przy ul. I Pułku Szwoleżerów autokar. Przez bagażnik dostał się do środka, położył się na siedzeniach i zasnął. Noc jakoś przetrwał, a bladym świtem zniknął. Nie wiadomo, czy pogodził się z ukochaną, ale jedno jest pewne - usłyszał już zarzuty i niebawem stanie przed sądem. Zgodnie z przepisami kodeksu karnego za dewastację grozi mu nawet do 5 lat pozbawienia wolności. **(pc)**

CHEŁM. Był poszukiwany za pobicie

Z hotelu za kraty

Spodziewał się obsługi hotelowej, w drzwiach zastał kryminalnych z chełmskiej komendy. Zaskoczony w asyście policjantów pojechał do więzienia.

Sytuacja miała miejsce rankiem, w czwartek (31 stycznia). Do jednego z hoteli w mieście weszli kryminalni z chełmskiej komendy w poszukiwaniu ukrywającego się przed wymiarem sprawiedliwości 25-latka.

- Sąd wydał za nim list gończy i kilka nakazów doprowadzenia. Poszukiwany był też do ustalenia miejsca pobytu przez prokuraturę. Funkcjonariusze ustalili, że ukrywa się w hotelu. Gdy zapukali do drzwi pokoju, mężczyzna bez problemu je otworzył. Był bardzo zaskoczony, gdyż spodziewał się obsługi hotelowej, a nie policjantów – mówi podkom. **Ewa Czyż**, oficer prasowa Komendy Miejskiej Policji w Chełmie.

Łotr był zresztą od dawna znany miejscowym funkcjonariuszom, już jako nieletni dopuścił się niejednego przewinienia. Zaraz po porannym zatrzymaniu został doprowadzony do zakładu karnego. W więziennej celi spędzi następne 3,5 roku. **(pc)**

Stuknął w egzamin

Już był w ogródku, już witał się z gąską… Już prawie zdał egzamin, już prawie miał prawo jazdy w kieszeni, wystarczyło tylko dojechać do WORD-u… I krach. W drodze powrotnej, na ulicy Rejowieckiej, w „elkę" uderzyła toyota, kierowana przez 37-letniego chełmianina. 19-latek, który siedział za kierownicą suzuki z „L" i „egzaminem" na dachu, musiał się wykazać sporym opanowaniem. Na szczęście, zarówno on, jak i siedzący obok niego 36-letni egzaminator, nie doznali żadnych poważnych obrażeń. Pogotowie opatrzyło obu na miejscu, bez konieczności transportu do szpitala. Z kolei policja sporządziła wniosek do sądu o ukaranie 37-letniego sprawcy kolizji.

Jak zapewnia **Mariusz Ostrowski**, dyrektor Wojewódzkiego Ośrodka Ruchu Drogowego w Chełmie, gdy tylko kursant w pełni dojdzie do siebie po tych wydarzeniach, egzamin zostanie powtórzony na koszt WORD-u. **(pc)**

Uciekał z dragami

Na widok policyjnego radiowozu rzucił się do ucieczki. W ten właśnie sposób ściągnął na siebie uwagę przejeżdżających nocą ulicą Wojsławicką mundurowych z wydziału patrolowo-interwencyjnego chełmskiej komendy. Policjanci ruszyli za uciekinierem. Szybko go dogonili i zatrzymali. Jak się okazało, był to 19-letni mieszkaniec gminy Chełm. Po rewizji wyszło też na jaw, dlaczego próbował zbiec. Młodzieniec miał przy sobie marihuanę, z której spokojnie można by przygotować ponad 100 dilerskich porcji.

19-latek ma zarzut posiadania narkotyków. Grozi mu do trzech lat więzienia. **(pc)**

eprasa.pl 2e7fd11863

Historia rosyjskich robotników, którzy odkryli metodę bezinwazyjnej odbudowy zniszczonego mechanizmu erekcji.

Syberyjski hit na MŁODZIEŃCZĄ EREKCJĘ dla mężczyzn 40-85 l.

TYLKO do 11 lutego 70% taniej!

Odbuduj zniszczony mechanizm erekcji! Blisko ***40% większe libido 3-krotnie większa moc i młodzieńcza grubość*** *– wciąż są możliwe! Naturalny preparat o potwierdzonej klinicznie* ***100% skuteczności, po 7 dniach od zażycia*** *okazał się* ***gwarantem efektów niezależnie od wieku, schorzeń i zażywanych leków.***

Dzięki niemu już ponad 300 tys. Europejczyków, odzyskało dawną sprawność seksualną 24h na dobę! W końcu ogromna erekcja uzyskana bez sztucznych dopalaczy, gdy tylko nadejdzie taka potrzeba, wcale nie musi być wyłącznie sennym marzeniem.

Odkryto, że napar z roślin Tundry i Tajgi blisko o 1/3 rozszerza światło naczyń krwionośnych podczas zbliżenia. Dzięki temu silnie działa na libido i potencję, dając facetom szczególną, **„niedźwiedzią moc"** w łóżku. Co ważne, nawet tym od lat cierpiącym z powodu przerośniętego gruczołu prostaty, choroby wieńcowej serca czy problemów z ciśnieniem. Co więcej, bez obaw mogą go stosować także ci po zawałach, udarach mózgu, nowotworach czy zażywający regularnie leki. Fakty są niepodważalne, a badania nie pozostawiają złudzeń.

Niezależnie od tego, czy mężczyzna ma 40, czy 85 lat – dzięki specjalnie opracowanej molekularnej formule (patent nr: 4,502,218), preparat okazał się niebywale skuteczny, **bez najmniejszego udziału niebezpiecznych farmaceutyków czy sztucznych wspomagaczy.** Swoją popularnością podbił kraje takie jak Niemcy, Wielka Brytania czy Czechy. Z pewnością podbije kolejne.

To przypadkowe wzwody okazały się lekarstwem! Wielu rosyjskich robotników pracuje przy wydobyciu metali ciężkich. To tam każdego ranka wspólnie parzą sobie ziołowe napary i… pewnego dnia, przez przypadek podczas prac zauważyli krępujące dla nich niekontrolowane wzwody. Z czasem odnaleźli odpowiedź na pytanie, czym zostały wywołane… I to bez udziału kobiet. Podejrzewali, że to właśnie pod wpływem niskich temp. i regularnego spożywania naparów, „zwykłe" zioła dały tak „niepożądane skutki uboczne". Jak się okazało, mieli rację. Te biostymulacyjne molekuły aktywne, stały się środkiem w **100% bezpiecznym** i nierzadko skuteczniejszym od niebieskiej tabletki.

W 2015 r. inż. Vladimir Nabokovic, by mieć pewność swoich przypuszczeń, postanowił napisać o tym rewolucyjnym odkryciu do cenionego prof. Aleksieja Kizilova z Petersburskiego Instytutu ds. Urologii. Ten, zdumiony relacjami robotników i Nabokovicia samemu nie mogąc uwierzyć, wyekstraktował przesłane próbki tłoczonych na zimno roślinnych molekuł i poddał je badaniom klinicznym.

Testy nie pozostawiły złudzeń

„Badane **substancje wykazały 98% skuteczności działania proseksualnego**. Zapytani przez Kizlova mężczyźni między 40, a 85 rokiem życia, jednoznacznie potwierdzili, że preparat po około 4-8 tyg. regularnego stosowania:

- Przywraca libido i **wydłuża czas wzwodu średnio o 89%.**
- **Zwiększa twardość i niezłomność członka o nawet 67%** w stosunku do stanu wyjściowego.
- Ich mocna **erekcja wydłużyła długość przeciętnego stosunku aż 4-krotnie.**
- 8 na 10 przypadków mężczyzn **wielokrotnie zwiększyło swoją częstotliwość współżycia,** w bardzo krótkim odstępie czasu.

Po odbyciu pełnego okresu kuracji, substancje czynne wywołały stałe **rozszerzenie naczyń krwionośnych o 30-35%**. Dzięki temu po 8-tyg regularnego zażywania preparatu, **mężczyźni odzyskiwali dawną sprawność seksualną już po 4 minutach** od każdego kolejnego zażycia, a **ich prącie zwiększyło rozmiar od 3 do 8 cm** w porównaniu do wcześniejszych stosunków.

Dalsze spektrum badań wykazało, że w niektórych przypadkach **rozrost prostaty został trwale wyregulowany i zredukowany o 57%. Co więcej, w pojedynczych przypadkach preparat zwiększył apetyt na seks nawet o 72%!** Dzięki biomolekułom biorący udział w testach **mężczyźni (7/10 przypadków), całkowicie pozbyli się wszelkich problemów z erekcją w zaledwie 8-tyg.**, bez konieczności późniejszego ponawiania kuracji. Najcięższym przypadkom zajęło to pełne trzy miesiące.*

O opinię zapytaliśmy cenionego rosyjskiego, eksperta ds. Urologii. Antoniego Rapacza: *Sekret tkwi w molekułach, które transportują m.in. fitotestosteron (naturalną viagrę), czyli składnik działający identycznie, jak te zawarte w jadzie czarnej wdowy. Przedłużają one młodzieńczą sprawność na lata, a co więcej,* ***opóźniają proces starzenia układu rozrodczego aż 4-krotnie****. W rezultacie organizm ponownie pracuje na najwyższych obrotach, automatycznie likwidując problemy nie tylko związane ze słabym wzwodem, czy brakiem chęci na seks, ale i oddawaniem moczu, spowodowanym dysfunkcją prostaty.*

W najcięższych przypadkach wieloletniego braku erekcji, przy regularnej aplikacji biomolekuł, naprawia się mechanizm jej uzyskiwania. *Wykształcenie pamięci mięśni gładkich prącia pozwala na natychmiastową erekcję już po 15 sekundach od ich zażycia.*

Co ważne, na skuteczność preparatu nie wpływają negatywnie wiek, schorzenia, jak i stosowane leki. Nie wywołuje on skutków ubocznych, a jego zażywanie w żaden sposób ***nie koliduje ze stosowanymi lekami, nie wywołuje też erekcji sztucznie****. Molekuły działają na poziomie komórkowym, wzmacniają i rozszerzają światła zwężonych na skutek zmian miażdżycowych naczyń krwionośnych. Zwiększa to aż 3-krotnie swobodny napływ krwi tętniczej do prącia, którego zaburzenia są główną przyczyną problemów z erekcją. To właśnie dzięki wykształceniu nowej pamięci mięśniowej, proces ten zostaje zażegnany i nie wymaga w przyszłości ponawiania kuracji."*

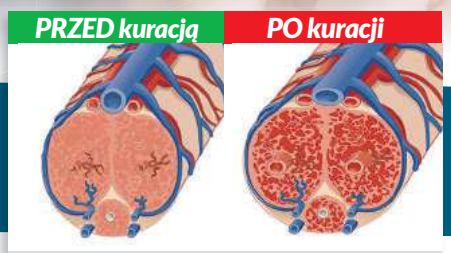

Kuracja biomolekułami zwiększa światło tętnicze w penisie dzięki dostarczeniu bioaktywnych substancji czynnych, umożliwiając pełne erekcje i zwiększenie grubości członka o 30-35%.

Pan Andrzej K. z Bud jako jeden z pierwszych może pochwalić się swoimi doświadczeniami. Opowiada, jak biomolekuły odmieniły jego życie seksualne.**(patrz ramka)**

Odbuduj zniszczony mechanizm erekcji

Biomolekularny preparat wprowadzono do Polski na początku tego roku. Technologia produkcji specjalnie zaprojektowanego rdzenia preparatu nie jest tania, ale dzięki specjalnej refundacji uczestnictwa w Fabryce Zdrowia, **ograniczona liczba osób może skorzystać z niego aż o 70% taniej.** Preparat jest dostępny tylko w sprzedaży tel. **Nie wymaga recept i krępujących wizyt w aptece. Tabletki trafiają prosto do Twojej skrzynki (dyskretne opakowanie).** Przed odbiorem paczki odpowiednio wcześniej skontaktuje się z Tobą dostawca. Ponadto, otrzymasz do Niego prywatny kontakt, by móc osobiście umówić się na odbiór paczki. **Ilość opakowań jest ograniczona – decyduje kolejność zgłoszeń.**

Niby stary Fiat, ale za to silnik, jak w Ferrari!

Po 60-tce byłem już seksualnym inwalidą, zacząłem obawiać się o swój związek. Ze względu na wieńcówkę i inne problemy zdrowotne nie mogłem korzystać z aptecznych preparatów. Lekarz polecił mi naturalne tab. biostymulacyjne. Mówił, że mają nawet 98% skuteczności, no i faktycznie. Przez powiększoną prostatę problemy zaczęły narastać. Nie miałem wyjścia, spróbowałem 60 tab. i… Znów odzyskałem dawną moc, mam chyba nieco większy rozmiar, a chce mi się czasami bardziej niż, gdy byłem młody! 29 lat po ślubie z żoną przeżywamy drugą młodość. Jest ogień!

Andrzej K. (67 lat) z Bud

***Podane efekty w przypadku niewielkiej dysfunkcji prostaty i spadku libido były osiągane już po 4-6 tyg. W przypadku całkowitego zaniku libido i/lub silnego przerostu prostaty – po 10-12 tyg. kuracji.**

eprasa.pl 2e7fd11863

Spółdzielcze sprawy.

Korzystne rozliczenia centralnego ogrzewania dla mieszkańców CHSM

Aż 97 procent lokatorów Chełmskiej Spółdzielni Mieszkaniowej będzie mile zaskoczonych rocznym rozliczeniem kosztów centralnego ogrzewania. Jest się z czego cieszyć – pieniądze wrócą do lokatorskich kieszeni i – w niektórych przypadkach – spłacą czynsz w kolejnym miesiącu.

Lada chwila mieszkańcy CHSM otrzymają indywidualne rozliczenia za zużyte ciepło w sezonie grzewczym 2018. To poważne kwoty. - **Oszczędności rozliczono w 186 budynkach na rekordową sumę 1.686.813,07 zł. Te pieniądze wrócą do mieszkańców najczęściej w formie zaliczenia ich na poczet aktualnego czynszu. Niewiele – bo zaledwie 5.405,64 zł do ogrzewania dopłacą mieszkańcy 7 budynków: ul. Wołyńska 16 A, 18, 18 A, Żołnierzy I AWP 17 i 21, ul. Szymanowskiego 4 i przy ul. Ceramicznej 3.**

- Robimy wszystko, aby zmniejszyć zużycie energii. Prace termoizolacyjne i zmniejszenie mocy zamówionej w MPEC-u przynosi wymierne efekty i daje oszczędności – mówi Ewa Jaszczuk, prezes CHSM. - To dla nas priorytet, zważywszy, że opłata za centralne ogrzewanie stanowi najwyższy składnik czynszowy.

Ceny ustala Miejskie Przedsiębiorstwo Energetyki Cieplnej w Chełmie po zatwierdzeniu taryfy przez Urząd Regulacji Energetyki. Więc wraz z postępem prac termoizolacyjnych, tj. docieplaniem budynków, stropów, piwnic, wymianą stolarki okiennej na energooszczędną PCV a także wprowadzonym już w 13 budynkach m.in. przy ul. Wirskiego, Karłowicza, Andersa i Zachodniej systemem prognozowania pogody, który pozwala z dużym wyprzedzeniem dostosować ilość ciepła dostarczonego do budynku, do temperatury otoczenia, zmniejsza się ilość potrzebnego do ogrzania budynków ciepła.

Jak bardzo opłaca się mieszkańcom nacisk Zarządu CHSM położony na ciągłe inwestowanie w nowoczesne technologie, najlepiej pokazuje zestawienie:

- Warto wiedzieć, że rozliczenia z CHSM sprawdzimy przez internet. Mieszkańcy o każdej porze mogą sprawdzić: zużycie wody za ostatnie półrocze w swoim mieszkaniu, wysokość miesięcznych naliczeń oraz aktualne saldo mieszkania i historię płatności – mówi prezes Ewa Jaszczuk.

Jak korzystać z e- BOK CHSM?

To bardzo proste: zaczynamy od wizyty w pokoju 214 biurowca CHSM przy ul. Lwowskiej 51. Oczywiście właściciel bądź współwłaściciel mieszkania powinien mieć dowód tożsamości. Na miejscu zostanie wygenerowany indywidualny identyfikator i jednorazowe hasło dostępu. I tyle formalności, e-BOK zostanie aktywowany w ciągu dwóch dni od wizyty w Spółdzielni. Na koniec wystarczy się zalogować na stronie CHSM www.chsm.chelm.pl. Wtedy możemy także zmienić hasło na własne wybrane według uznania i w pełni korzystać z obsługi CHSM z dowolnego miejsca na świecie.

CHEŁMSKIE. Parafianie oburzeni

Konserwator zabytków kazał zdjąć grzejniki w kościele

Parafianie kościoła w Kumowie Plebańskim nie chcieli dłużej marznąć podczas nabożeństw - zebrali pieniądze i kupili grzejniki gazowe do swojej świątyni. Po kilku tygodniach konserwator zabytków kazał zdemontować grzejniki, tłumacząc, że szkodzą one zabytkowym malowidłom i złoceniom. - Budynek i zabytki są ważniejsze od zdrowia ludzi? Ktoś „życzliwy" doniósł na nas i dalej musimy marznąć - oburzają się wierni.

Parafia pod wezwaniem Nawiedzenia Najświętszej Marii Panny w Kumowie Plebańskim (gmina Leśniowice) została założona w 1434 r. Obecny budynek kościoła pochodzi z lat 1821-1826. Murowana z cegły świątynia pełna jest zabytków, są to m.in. trzy ołtarze - główny i dwa boczne z pierwszej połowy XVIII, chrzcielnica późnobarokowa, ambona, organy, a także przepiękne sklepienie kościoła pokryte polichromią z okresu budowy kościoła. Do rejestru zabytków wpisany jest zarówno sam kościół, jak i poszczególne elementy jego wyposażenia. Wnętrze kościoła robi wrażenie, ale jest pod ścisłym nadzorem konserwatora zabytków. Oznacza to, że wszystkie prace np. remontowe czy konserwacyjne muszą być uzgadniane z pracownikami chełmskiej delegatury Wojewódzkiego Urzędu Ochrony Zabytków w Lublinie. W przeciwnym razie jest to uznawane za samowolkę. Ostatnio w kościele zamontowano grzejniki gazowe - bez wiedzy i zgody konserwatora zabytków. Sprawa wywołała ogromne emocje wśród parafian. To oni podjęli decyzję o zbiórce pieniędzy na ogrzewanie kościoła, bo dotąd marzli podczas nabożeństw. Mówią, że gdy na dworze jest mróz w kościele także panuje minusowa temperatura. Parafianom zależało, aby na Boże Narodzenie w świątyni było ciepło. I było. Zamontowane tuż przed świętami z pieniędzy wiernych grzejniki na gaz kosztowały kilka tysięcy złotych. Ale ostatnio je zdemontowano i wyniesiono do piwnicy plebani. O powodach księża poinformowali na niedzielnej mszy (27 stycznia). Odczytali wtedy pismo w tej sprawie od szefa chełmskiej delegatury Wojewódzkiego Urzędu Ochrony Zabytków, którego ktoś poinformował o tym, że w zabytkowym kościele w Kumowie Plebańskim bez żadnego pozwolenia zamontowano grzejniki gazowe.

- Wierni chcieli zrobić niespodziankę, aby w święta w kościele było ciepło - mówi ks. **Zygmunt Woźniak**, proboszcz parafii w Kumowie Plebańskim. - To była ich inicjatywa. Piękna, spontaniczna, ja nie miałem w tym udziału. Ale zostaliśmy poinformowani na piśmie przez konserwatora zabytków, że tego typu ogrzewanie jest szkodliwe dla zabytków znajdujących się w kościele. Rozumiem rozgoryczenie parafian, ale rozumiem także stanowisko konserwatora zabytków w tej sprawie.

Sklepienie kościoła w Kumowie Plebańskim, jeden z najcenniejszych zabytków w tej świątyni

Paweł Wira, dyrektor chełmskiej delegatury Wojewódzkiego Urzędu Ochrony Zabytków, mówi, że poza kwestiami dotyczącymi zabytków grzejniki gazowe - choć bezpłomieniowe - mogły stwarzać ryzyko pożaru. Przypomina o niedawnym, głośnym w całym kraju tragicznym pożarze, którego przyczyna tkwiła w instalacji gazowej.

- Dostaliśmy sygnał, że w kościele tymczasowo zastosowano ogrzewanie przy użyciu grzejników gazowych - mówi dyrektor Wira. - Kościół i wyposażenie jest wpisane do rejestru zabytków i na zastosowanie ogrzewania wymagane jest pozwolenie. Skierowaliśmy pismo do parafii, w którym wskazaliśmy, że tego typu ogrzewanie jest szkodliwe dla zabytków. Dwutlenek siarki wydzielany podczas procesu spalania negatywnie oddziałuje na polichromię oraz złocenia. Nasze stanowisko było takie, aby zrezygnować z tego typu ogrzewania, a w przyszłości zastanowić się nad wyborem jego właściwej formy. Wiemy, że ogrzewanie zabytkowych kościołów pozostaje problematyczną kwestią. W takich obiektach nie wolno grzać tak, jak w pomieszczeniach mieszkalnych. Optymalna temperatura to osiem do dziesięciu stopni Celsjusza - i co ważne - powinna ona być utrzymywana na stałym poziomie. Skoki temperatur, a co za tym idzie wilgotności szkodzą zabytkom ruchomym. Wilgoć osadza się na ścianach, pokrytych malowidłami. W grę wchodzi ogrzewanie elektryczne i gazowe, ale elementy grzewcze powinny być ustawione jak najdalej od zabytków, a do tego dyskretnie. Poza tym kościół w Kumowie wyposażony jest w drewniane ołtarze, balustrady, a w przypadku zastosowania prominników ciepła istniało ryzyko zagrożenia pożarem.

Wielu parafian uważa jednak, że ktoś „nadgorliwy" niepotrzebnie doniósł do konserwatora zabytków.

- Gdyby nie ten donos to nadal mielibyśmy w kościele ciepło, a zebrane przez nas pieniądze nie poszłyby w błoto - mówi nasz rozmówca. - Nasz zabytkowy kościół nie jest jedynym, który w ten sposób się dogrzewa. Tylko, że to u nas zdarzył się ktoś życzliwy, który doniósł o wszystkim urzędnikom. Nie wiem, co teraz zrobimy z tymi grzejnikami. Wiemy, że chodzi o zabytek, ale to przecież wciąż tylko budynek. Czy zdrowie ludzi nie jest ważniejsze? To nie do pomyślenia: robi się coś dla ludzi, a oni się w ten sposób odpłacają. Chyba lepiej nic nie robić. **(mo)**

CHEŁMSKIE. One już są

Ile elektrycznych?

W gminie Leśniowice szykują dokumenty strategiczne umożliwiające w przyszłości między innymi tworzenie miejsc, w których będzie można ładować samochody elektryczne. Dla niektórych to abstrakcja. W powiecie chełmskim zarejestrowanych jest na razie kilka takich aut.

Na wtorkowej sesji Rady Gminy Leśniowice podejmowano uchwałę w sprawie upoważnienia wójt **Joanny Jabłońskiej** do złożenia wniosku o dofinansowanie na „opracowanie strategii rozwoju elektromobilności w gminie Leśniowice". **Grzegorz Dudczak**, zastępca wójta gminy Leśniowice, odczytał projekt uchwały, ale radni poprosili go zaraz, żeby jasno wytłumaczył, o co w tym przedsięwzięciu chodzi. A kiedy już się dowiedzieli, byli mocno zdziwieni.

- Chodzi o samochody elektryczne i miejsca, gdzie będzie można je ładować - stwierdził wicewójt Dudczak. - Chodzi też o stworzenie miejsc, gdzie energia elektryczna byłaby produkowana. Jeśli opracujemy strategię, pozwoli nam to w przyszłości aplikować o dotacje na tego typu inwestycje. Kwestia może odległa w czasie, ale kiedyś, gdy będziemy chcieli skorzystać z takich możliwości, będziemy mieli już gotowy niezbędny do tego dokument strategiczny.

Radni byli zdziwieni, bo samochody elektryczne to dla większości abstrakcja. Chwilę wcześniej na sesji dyskutowano, że ludzie nie mają kont bankowych i nie chcą dokonywać w ten sposób płatności.

- Nam się wydaje, że to melodia dalekiej przyszłości, ale przecież niedawno tak samo było z komputerami - stwierdził ks. **Jacenty Sołtys**, wiceprzewodniczący Rady Gminy Leśniowice. - Samochody elektryczne to wcale nie taka daleka przyszłość.

Uchwałę w tej sprawie przyjęto bez sprzeciwu.

Na razie po chełmskich drogach jeździ niewiele takich pojazdów. W Wydziale Komunikacji chełmskiego starostwa informują, że ogółem zarejestrowanych było 7 samochodów elektrycznych (z czego dwa już wyrejestrowano), a także 10 tzw. hybryd (dwa już wyrejestrowano). Z kolei w Wydziale Komunikacji Urzędu Miasta Chełm obecnie zarejestrowane są 3 samochody z napędem elektrycznym. **(mo)**

CHEŁM. Mogą być groźne

Watahy w Borku

Po lesie Borek biega coraz więcej psów. Chełmianie obawiają się chodzić tam na spacery. Strażnicy leśni przypominają, że spuszczanie psów ze smyczy w lesie jest zabronione. Ale ukaranie mandatem właściciela czworonoga graniczy z cudem.

- Razem z rodziną zawsze chętnie chodziliśmy na spacery do lasu Borek, ale ostatnio strach tam chodzić - mówi nasz czytelnik. - Boimy się psów, które biegają tam całymi watahami. Mam wrażenie, że jest ich coraz więcej. Ich właściciele albo spuszczają je ze smyczy, aby się wybiegały, albo w ogóle nie wiedzą, że ich czworonogi dały nogę z posesji. Jest taki jeden rudy, duży pies, który wydaje się szczególnie groźny. Przecież nie wolno spuszczać psów ze smyczy w lesie. Przepisy tego zabraniają i powinno się to karać mandatami.

Wojciech Kamiński z Nadleśnictwa Chełm potwierdza, że ustawa o lasach zabrania puszczania psów luzem w lesie. Stanowi to bowiem zagrożenie dla zwierząt leśnych i osób przebywających w lesie. W. Kamiński przypomina, że pies z natury jest drapieżnikiem z mniej lub więcej ujawnionym instynktem łowieckim.

- Psy najczęściej podążają za zwierzętami dla zabawy lub z uwagi na ich zapach - mówi W. Kamiński. - Goniąc zwierzynę, narażają ją na duży stres i cierpienie. Często takie sytuacje kończą się fizycznym wycieńczeniem zwierzyny lub jej zagryzieniem. W ten sposób giną drobne zwierzęta, np. zające, ale również większe - sarny czy jelenie. Zdarzają się sytuacje, że zagryzane są samice jeleniowatych, będące w zaawansowanej ciąży. Pamiętajmy także, że nasze czworonogi w lesie narażone są same na rozmaite zagrożenia. Są to między innymi padliny zwierząt, wnyki czy rozrzucane szczepionki na wściekliznę. Psy w szale pogoni za zwierzętami mogą stać się ofiarą pod kołami samochodów na pobliskich drogach lub po prostu zagubić się.

W. Kamiński informuje, że obszar zarządzany przez Nadleśnictwo Chełm położony jest na terenie trzech powiatów i wynosi blisko 24 tys. ha. Taki teren codziennie patrolowany jest przez trzech strażników leśnych oraz pozostałych pracowników służby terenowej.

- Szczególną uwagę zwracamy na las Borek z uwagi na jego bezpośrednie sąsiedztwo z miastem oraz licznie odwiedzających go mieszkańców - mówi W. Kamiński. - Puszczanie psów luzem jest jednym z wielu negatywnych i zabronionych zachowań w lesie, na które służba leśna zwraca szczególną uwagę podczas swoich codziennych obowiązków. W pierwszej kolejności staramy się przede wszystkim edukować, informować i pouczać osoby popełniające takie wykroczenie. Jednak w sytuacjach powtarzających się lub skrajnie niebezpiecznych dla ludzi czy zwierząt interwencja straży leśnej może zakończyć się mandatem karnym w wysokości do pięciuset złotych. **(mo)**

SĄD OKRĘGOWY W LUBLINIE

POSZUKUJE LOKALU O POWIERZCHNI MINIMUM 240M²

na pomieszczenia biurowe, które tutejszy Sąd mógłby wynająć dla III Opiniodawczego Zespołu Sądowych Specjalistów Sądu Okręgowego w Lublinie z siedzibą w Chełmie.

Rodzaj pomieszczeń oraz wymagania względem najmowanego lokalu znajdują się na stronie Sądu Okręgowego w Lublinie w rubryce „Aktualności.

OGŁOSZENIE

Ogłaszam Walne zebranie członków wspólnoty wiejskiej w Żmudzi celem powołnia spółki do zarządu wspólnoty gruntowej oraz przyjęcia statutu wspólnoty gruntowej w Żmudzi, które odbędzie się w Gminnym Centrum Kultury w Żmudzi, ul. Kasztanowa 21, 22-114 Żmudź.

- W pierwszym terminie – **19 lutego 2019 r. o godz. 17:00**, w przypadku braku obecności na zebraniu, co najmniej połowy uprawnionych członków wspólnoty, ponowne zebranie odbędzie się:
- W drugim terminie – **5 marca 2019 r. o godz. 17:00**.

Projekt uchwały znajduje się na tablicy ogłoszeń przy Urzędzie Gminy Żmudź.

Proponowany porządek obrad:

1) Otwarcie zebrania
2) Stwierdzenie prawomocności obrad
3) Wybór przewodniczącego i protokolanta
4) Podjęcie uchwały w sprawie statutu wspólnoty wiejskiej w Żmudzi oraz w sprawie powołania zarządu wspólnoty i komisji rewizyjnej.

eprasa.pl 2e7fd11863

WÓJT GMINY DUBIENKA
OGŁOSZENIE

Na podstawie art. 17 pkt 1 ustawy z dnia 27 marca 2003 r. o planowaniu i zagospodarowaniu przestrzennym (Dz. U. z 2018 r. poz. 1945), **zawiadamiam** o podjęciu przez Radę Gminy Dubienka uchwały Nr XLI/164/18 z dnia 5 października 2018 r. w sprawie **przystąpienia do sporządzenia miejscowego planu zagospodarowania przestrzennego dla fragmentów miejscowości Dubienka i Uchańka.** Plan obejmuje działki w Uchańce nr 67, 68, 69, 70, 71 i 72 i 224 oraz w Dubience nr 431.

Jednocześnie na podstawie art. 21 ust. 2 pkt 2 oraz art. 39 ust. 1 ustawy z dnia 3 października 2008 r. o udostępnianiu informacji o środowisku i jego ochronie, udziale społeczeństwa w ochronie środowiska oraz o ocenach oddziaływania na środowisko (Dz. U. z 2018 r. poz. 2081) zawiadamiam o przystąpieniu do opracowania prognozy oddziaływania na środowisko w procedurze strategicznej oceny oddziaływania na środowisko.

Zainteresowani mogą **składać wnioski** do wymienionego planu miejscowego. Wnioski należy składać na piśmie do Urzędu Gminy Dubienka, ul. 3 Maja 6, 22-145 Dubienka, w terminie **do 26 lutego 2019 r.**

Wniosek do planu miejscowego powinien zawierać nazwisko, imię, nazwę i adres wnioskodawcy, przedmiot wniosku oraz oznaczenie nieruchomości, której dotyczy.

Przedmiotem opracowywanego dokumentu prognozy oddziaływania na środowisko będą wyniki analiz i ocen dotyczących wpływu planu miejscowego na środowisko przyrodnicze wraz z przedstawieniem rozwiązań mających na celu zapobieganie, ograniczanie lub kompensację przyrodniczą ewentualnego negatywnego oddziaływania na środowisko oraz rozwiązań alternatywnych do rozwiązań zawartych w projektowanym dokumencie.

Zainteresowani mogą składać wnioski do zakresu prognozy oddziaływania na środowisko.

Wnioski do zakresu prognozy należy składać na piśmie lub osobiście ustnie do protokołu w Urzędzie Gminy Dubienka, ul. 3 Maja 6, 22-145 Dubienka od poniedziałku do piątku w godz. 8:00-15:00 **w terminie do 26 lutego 2019 r**. oraz za pomocą środków komunikacji elektronicznej, bez konieczności opatrywania ich bezpiecznym podpisem elektronicznym, pod adresem: gmina≅dubienka.eurzad.eu.

Wniosek powinien zawierać nazwisko, imię, nazwę i adres wnioskodawcy, przedmiot wniosku oraz oznaczenie nieruchomości, której dotyczy.

Organem właściwym do rozpatrzenia uwag i wniosków jest Wójt Gminy Dubienka.

WÓJT GMINY DUBIENKA
OGŁOSZENIE

Na podstawie art. 11 pkt 1 ustawy z dnia 27 marca 2003 r. o planowaniu i zagospodarowaniu przestrzennym (Dz. U. z 2018 r. poz. 1945) **zawiadamiam** o podjęciu przez Radę Gminy Dubienka uchwały Nr XLI/163/18 z dnia 5 października 2018 r. w sprawie **przystąpienia do sporządzenia zmiany Studium uwarunkowań i kierunków zagospodarowania przestrzennego gminy Dubienka dla fragmentów miejscowości Uchańka.** Zmiana Studium obejmuje działki w Uchańce nr 67, 68, 69, 70, 71 i 72 oraz dz. 224.

Jednocześnie na podstawie art. 21 ust. 2 pkt 2 oraz art. 39 ust. 1 ustawy z dnia 3 października 2008 r. o udostępnianiu informacji o środowisku i jego ochronie, udziale społeczeństwa w ochronie środowiska oraz o ocenach oddziaływania na środowisko (Dz. U. z 2018 r. poz. 2081) zawiadamiam o przystąpieniu do opracowania prognozy oddziaływania na środowisko w procedurze strategicznej oceny oddziaływania na środowisko.

Zainteresowani mogą **składać wnioski** do Zmiany Studium. Wnioski należy składać na piśmie do Urzędu Gminy Dubienka, ul. 3 Maja 6, 22-145 Dubienka, w terminie **do 26 lutego 2019r.**

Wniosek do zmiany Studium powinien zawierać nazwisko, imię, nazwę i adres wnioskodawcy, przedmiot wniosku oraz oznaczenie nieruchomości, której dotyczy.

Przedmiotem opracowywanego dokumentu prognozy oddziaływania na środowisko będą wyniki analiz i ocen dotyczących wpływu zmiany Studium na środowisko przyrodnicze wraz z przedstawieniem rozwiązań mających na celu zapobieganie, ograniczanie lub kompensację przyrodniczą ewentualnego negatywnego oddziaływania na środowisko oraz rozwiązań alternatywnych do rozwiązań zawartych w projektowanym dokumencie.

Zainteresowani mogą składać wnioski do zakresu prognozy oddziaływania na środowisko.

Wnioski do zakresu prognozy należy składać na piśmie lub osobiście ustnie do protokołu w Urzędzie Gminy Dubienka, ul. 3 Maja 6, 22-145 Dubienka – pokój nr 5, od poniedziałku do piątku w godz. 8:00-15:00 **w terminie do 26 lutego 2019 r**. oraz za pomocą środków komunikacji elektronicznej, bez konieczności opatrywania ich bezpiecznym podpisem elektronicznym, pod adresem: gmina@dubienka.eurzad.eu.

Wniosek powinien zawierać nazwisko, imię, nazwę i adres wnioskodawcy, przedmiot wniosku oraz oznaczenie nieruchomości, której dotyczy.

Organem właściwym do rozpatrzenia uwag i wniosków jest Wójt Gminy Dubienka.

INFORMACJA
WÓJT GMINY CHEŁM

informuje, że zgodnie z art. 35 ust. 1 ustawy z dnia 21 sierpnia 1997 roku o gospodarce nieruchomościami (Dz. U z 2018 r , poz. 2204 z późn. zmianami), że na tablicy ogłoszeń w Urzędzie Gminy Chełm Pokrówka, ul. Gminna 18, na stronie internetowej www.gminachelm.pl , oraz na stronie BIP został zamieszczony do publicznej wiadomości wykaz nieruchomości do dzierżawy na okres do 3 lat na rzecz dotychczasowych dzierżawców w obrębie: Srebrzyszcze, Parypse, Uher i Ochoża-Kolonia. na okres 21 dni tj. od dnia 04 lutego 2019 roku do dnia 25 lutego 2019 roku.

Wykaz przesłano również do Sołtysa celem wywieszenia na tablicy ogłoszeń.

Bliższe informacje na ten temat można uzyskać w siedzibie Urzędu Gminy Chełm lub pod tel. (082) 563 – 65 –53.

LEŚNIOWICE. Sprzeczki sołtysów z radnymi

Zgrzyty o pieniądze

Sołtysi z gminy Leśniowice są oburzeni po stracie prowizji za inkaso podatków. Rekompensata w postaci podwyżki diety do 200 zł za posiedzenie na sesji nie jest dla nich pocieszeniem, a o sprawy finansowe posprzeczali się na sesji z radnymi. Rajcy podnieśli sobie diety. Tylko Wiesław Wierzchoś, przewodniczący rady gminy, wyłamał się z walki o podwyżki i wnioskował o obniżenie swojej diety.

Program „Regionalne partnerstwo dla ucyfrowienia usług publicznych i partycypacji społecznej" rozpoczęto w poprzedniej kadencji. Jednym z jego założeń jest wprowadzenie indywidualnych kont podatkowych w podatku rolnym, leśnym i od nieruchomości. Ma to być ułatwienie dla mieszkańców, choć niektórzy uważają, że będzie przeciwnie. W konsekwencji po kieszeniach dostaną też sołtysi, bo będą musieli zaprzestać poboru podatków w drodze inkasa. Z tego tytułu otrzymywali oni wynagrodzenia, którego teraz będą pozbawieni. Sołtysi dowiedzieli się o tym dopiero teraz i mają za złe, że założenia programu były znane dużo wcześniej a poinformowała ich o tym dopiero niedawno **Joanna Jabłońska**, wójt gminy Leśniowice. Sołtysi są zdania, że teraz w ogóle nie będzie się opłacać pełnić im tej funkcji. W tej sytuacji wójt zaproponowała im wyższą dietę za posiedzenie na sesji rady gminy - 150 zł, ale ostatecznie stanęło na 200 zł. Rekompensatą dla sołtysów ma być też wyższe wynagrodzenie za roznoszenie mieszkańcom nakazów płatniczych i innych zawiadomień. Dotąd było to 1 zł za jeden nakaz lub zawiadomienie, a teraz ma być 4 zł. Ostateczną decyzję w tej sprawie podejmowano podczas wtorkowej sesji w punkcie o uchyleniu uchwały sprzed 18 lat o poborze podatków w drodze inkasa i określenia wynagrodzenia finansowego za jego pobór. Pomiędzy radnymi a sołtysami doszło do ostrej wymiany zdań. Spotęgował ją fakt, że chwilę wcześniej radni uchwalili sobie podwyżki diet. Dotąd dostawali 240 zł za posiedzenie na sesji, a teraz wprowadzili sobie wynagrodzenie ryczałtowe - miesięcznie dostaną 350 zł. Sołtysi stwierdzili, że oni też pracują przez cały czas i im też należy się stałe, miesięczne wynagrodzenie a nie uzależnione od liczby sesji, którą - jak mówili - wójt może zwołać również dobrze i raz w roku. - Jak sesji nie będzie, to nie dostaniemy nic za naszą pracę - oburzali się sołtysi, którzy - jak stwierdziła **Teresa Prokop**, sołtys Teresina - są „od wynieś, przynieś, pozamiataj". Monika Mazur stwierdziła, że przecież chodzi o funkcję społeczną, że pieniądze są na wyciągnięcie ręki, bo można pisać projekty i wnioskować o różne dotacje. Sołtysi stwierdzili, że to mydlenie oczu, bo radni sobie diety podnieśli a w sprawach wynagrodzeń sołtysów mają zastrzeżenia. Poza tym sołtys Prokop stwierdziła, że „siedzi tu od 25 lat i wie, jak pisać projekty", na co radna Mazur zapytała, ile w takim razie projektów napisała. Prokop odpowiedziała, że to ludzie ją wybierają. Jeden z radnych odparł, że skoro jej nie pasuje wynagrodzenie, to może pora, aby zastąpił ją ktoś młody. Radna **Jolanta Harmata** zwróciła uwagę, że do tej pory radni również otrzymywali 240 zł za posiedzenie na sesji, czyli tylko 40 zł więcej niż proponowane wynagrodzenie sołtysów.

- Ja też łączę trzy różne funkcje i nie domagam się, aby za każde spotkanie mi płacono. Nie kwestionuję waszej prasy, ale te dwieście złotych za posiedzenie to była przecież wasza propozycja - stwierdziła Harmata.

Do dyskusji włączyła się też wójt, która w międzyczasie poleciła urzędnikom sprawdzić, czy prawo przewiduje, aby sołtysom wypłacać wynagrodzenie w formie ryczałtowej, co miesiąc.

- Jesteście rozżaleni, przychodzicie z pretensją, ale to, że nie będzie inkasa, to nie mój wymysł, przystałam też na waszą propozycję wynagrodzenia, choć początkowo proponowałam mniej - mówiła wójt Jabłońska. - Jeśli chodzi o liczbę sesji, to zwołam tyle, ile będzie potrzeba.

Urzędnicy ustalili, że sołtysom jednak nie można wypłacać wynagrodzenia co miesiąc i to dyskusję ucięło. Radni przegłosowali ustalone wcześniej wynagrodzenia sołtysów. O tym, czy sołtysom kalkuluje się pełnić funkcję, okaże się w marcu, bo wtedy planowane są wybory sołeckie.

Kwestia likwidacji poboru podatków w drodze inkasa i wprowadzenie indywidualnych kont podatkowych w podatku rolnym, leśnym i od nieruchomości też wywołuje emocje wśród mieszkańców gminy Leśniowice. Sołtysi zwrócili uwagę, że wiele osób obawia się tych nowości, bo nie ma nawet założonych kont w banku, a dochodzą jeszcze opłaty z tytułu prowizji.

- Wycofanie się z projektu oznacza zwrot 1,2 miliona złotych z pozyskanej dotacji - stwierdziła wójt Jabłońska. - Za pośrednictwem kont bankowych uiszczane są już na przykład opłaty za wywóz śmieci. Nie jest to nic bardzo nowego, ale wkrótce organizowane będą szkolenia informatyczne z zakresu przelewów na konta. Zapraszamy na nie. Te opłaty będą mogły być także dokonywane w banku, a prowizja wynosi jeden złotych.

W kwestii pieniędzy

Przed sesją dyskusję wywołał wniosek klubu radnych PSL, będących w opozycji do wójt. Wystosowali oni do **Wiesława Wierzchosia**, przewodniczącego Rady Gminy Leśniowice, wniosek o podwyższenie diety radnych do 500 zł ryczałtowo za miesiąc. Propozycja była - zdaniem koalicji - zbyt wygórowana i ostatecznie stanęło na 350 zł. Swoistego rodzaju odpowiedzią na postulat opozycji był wniosek przewodniczącego rady Wierzchosia o obniżenie jego diety z 1320 zł do 900 zł miesięcznie. Wierzchoś nie był obecny na sesji, ale jego wniosek odczytano przed głosowaniem nad uchwałą w sprawie wysokości diet radnych. Ta kwota wraz z ustalonymi na 450 zł miesięcznie wynagrodzeniami dla dwóch wiceprzewodniczących oraz podwyższone (ale nie tak wysokie, jak chcieli ludowcy) w porównaniu z poprzednią kadencją diety dla pozostałych radnych zostały zawarte w jednej uchwale. Przegłosowano ją większością głosów. **(mo)**

WYNAJEM POMIESZCZEŃ
biurowych i magazynowych
w bardzo atrakcyjnym miejscu w centrum Chełma.
Pomieszczenie magazynowe i biurowe
o powierzchni od 100 do 500 m²
Ceny do uzgodnienia.
Kontakt telefoniczny: 502 566 996

eprasa.pl 2e7fd11863

Rozmowa z Małgorzatą Dulską, Dyrektorem Szkoły Żak w Chełmie

Zaocznie? Za darmo? Atrakcyjne kierunki? Teraz to możliwe!

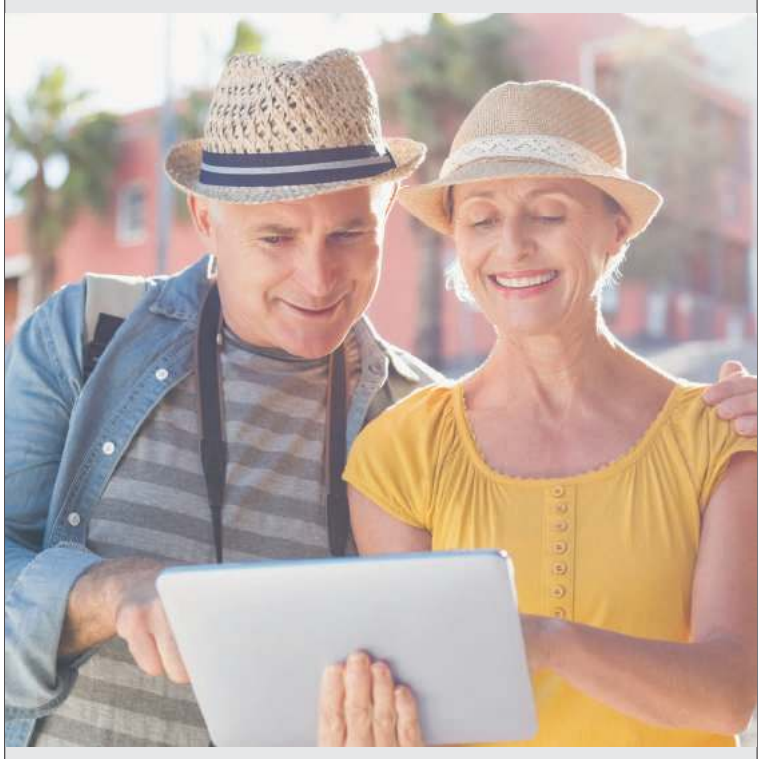

Jesteście największą Szkołą Policealną w Chełmie i ciągle się rozwijacie. Czy to oznacza, że niż demograficzny Was ominął?

Szkoła Żak w Chełmie powstała w 2018 roku. W tym czasie udało nam się mocno odznaczyć na edukacyjnej mapie Chełma i właściwie całego województwa lubelskiego. Nasza pozycja oparta jest na wysokiej jakości kształceniu, na różnorodnych i dostosowanych do potrzeb rynku pracy kierunkach. Szerokie grono odbiorców naszych usług docenia również możliwość bezpłatnej nauki, co zawsze ułatwia ostateczny wybór naszej szkoły.

Nauka za darmo? Tu musi być jakiś haczyk…

Nic z tych rzeczy. Nasza szkoła policealna i szkoła medyczna dla dorosłych posiada uprawnienia szkoły publicznej i jest finansowana na podobnych zasadach jak szkoły państwowe. Jeśli mówimy o nauce za darmo, to gwarantujemy brak opłat przez cały okres umowy. Słuchacz dostaje od nas taką gwarancję na piśmie. To jeszcze jedno co wyróżnia nas na rynku - jasne, przejrzyste zasady, brak ukrytych lepiej lub gorzej opłat, czy wymyślanych z kosmosu kar.

Co oznaczają uprawnienia szkoły publicznej?

W największym skrócie oznacza to, że egzaminy, świadectwa i inne dokumenty, które wydajemy mają charakter państwowy, więc są respektowane na terenie całej Unii Europejskiej. Uprawnienia Szkoły Publicznej zobowiązują nas również do utrzymywania odpowiedniej jakości prowadzenia zajęć. Wyróżnia nas na pewno podejście do klientów korzystających z naszych usług edukacyjnych. Naszym celem jest to, by byli usatysfakcjonowani zarówno pod względem poziomu szkoły, kadry dydaktycznej jak i atmosfery, która towarzyszy pozyskiwaniu nowych umiejętności.

Szerokie grono odbiorców? Kto w takim razie zapisuję się do Waszej Szkoły?

Słuchaczy Szkoły Żak można umownie podzielić na trzy grupy.

Pierwszą stanowią osoby bezpośrednio po szkole średniej, zdobywają u nas kierunkowe wykształcenie po liceum lub zdobywają nowy zawód się po uprzednim ukończeniu technikum.

Drugą, nie mniejszą, a najdynamiczniej rozrastającą się grupę, stanowią studenci. Są to osoby, które wiedzą, że umiejętności i wykształcenie, które uda im się uzyskać w trakcie studiów, będą miały bezpośredni wpływ na ich przyszłą pracę zawodową. Uczą się u nas studenci studiów stacjonarnych i zaocznych, kończą kierunki zbliżone do tych, które studiują na uczelniach lub nierzadko zupełnie odmienne. Młodzi ludzie mają świadomość, że zdobycie dwóch lub więcej zawodów w czasie studiów, pozwala im na bycie bardziej konkurencyjnym na rynku pracy.

Trzecią z tych umownych grup, tworzą osoby, które wracają do szkoły po przerwie, nierzadko i kilkunastoletniej. Przyczyny są różne: chęć rozwoju czy przekwalifikowania się zawodowego spowodowane wymagającym rynkiem pracy, czasem chęć rozwijania swoich pasji czy też chęć poznawania nowych osób lub po prostu przebywania między ludźmi.

Jakie kierunki wybierają osoby „z doświadczeniem", które się u Was uczą?

W pierwszej kolejności to florystyka. Często hobbistycznie. Naszą przewagę stanowi to, że przy bezpłatnej nauce szkoła zapewnia na zajęcia kwiaty i wszystkie niezbędne materiały. Nasi słuchacze mówią, że to kierunek pachnący kwiatami.

Dużym zainteresowaniem cieszy się również kierunek opiekun medyczny - wybór tego kierunku to możliwość zdobycia deficytowego zawodu na rynku pracy, pozwalającego na zatrudnienie zarówno w Polsce, jak i za granicą. Umiejętność świadczenia usług opiekuńczych osobie chorej i niesamodzielnej przydatna może być niejednokrotnie w rodzinie.

A jeśli ktoś pracuje, jest możliwość pogodzenia nauki u Was z pracą?

Oczywiście! Wszystkie kierunki prowadzimy w formie zaocznej. Zajęcia odbywają się średnio co 2 tygodnie

Jak wygląda rekrutacja do Żaka?

Rekrutujemy 2 razy do roku, szkołę można rozpocząć w lutym lub we wrześniu. Przyjęcie do szkoły odbywa się na podstawie kolejności zgłoszeń. Obecnie domykamy grupy na semestr rozpoczynający się w lutym 2019.

Mamy jeszcze wolne miejsca, więc zainteresowanych zapraszamy do sekretariatu Szkoła ŻAK. Zajęcia rozpoczynają się już 23 lutego.

Warto?

Oczywiście! Do skorzystania z oferty Żaka zachęcam wszystkie osoby, bez względu na dotychczas uzyskane wykształcenie. Dajemy możliwość rozwoju, bez ponoszenia kosztów za naukę, wystarczą chęci i własna motywacja. Dla ułatwienia zapisu, od pewnego czasu mamy możliwość internetowej rezerwacji miejsca, wystarczy tylko wypełnić formularz kontaktowy z naszej strony internetowej.

Do zobaczenia w Żaku!

Trwa rekrutacja na semestr zimowy - początek zajęć – 23 lutego 2019:

Szkoła ŻAK w Chełmie
ul. Lwowska 12
tel. 82 564 23 49
www.zak.edu.pl

CHEŁM. Wreszcie postawili na jakość

130 punktów do I LO i II LO

Sensowna decyzja! W końcu ktoś pomyślał i uznał, że bez zwiększenia progów punktowych przy naborze do pierwszych klas liceów i techników będzie trudno poprawić jakość kształcenia w chełmskich szkołach. Żeby dostać się do I LO, czy II LO, trzeba będzie uzbierać co najmniej 130 punktów.

Coroczny ranking portalu edukacyjnego „Perspektywy" przypomina nam wszystkich jak wygląda jakość kształcenia w chełmskich liceach i technikach. W porównaniu do szkół z miast o podobnej wielkości, chełmskie placówki wypadają bardzo blado. W tegorocznej klasyfikacji za rok szkolny 2017/2018 wśród 500 najlepszych ogólniaków w kraju znalazło się tylko II LO. Pociecha to jednak żadna, bo odległe miejsce w piątej setce nie jest powodem do chwalenia się, a bardziej powinno zmobilizować nauczycieli i młodzież do jeszcze cięższej pracy.

Chełmscy urzędnicy najwyraźniej dokładnie przeanalizowali ranking „Perspektyw" i postanowili z marszu wziąć się do pracy. Jedną z pierwszych decyzji była zmiana progów punktowych przy naborze do klas pierwszych liceów i techników. - Ma to poprawić jakość kształcenia - mówił na konferencji prasowej wiceprezydent Chełma, **Andrzej Kosiniec**, odpowiedzialny za miejską oświatę. - Co ważne te progi punktowe zostały wypracowane na spotkaniu z dyrektorami szkół.

I tak, żeby dostać się do I LO i II LO trzeba uzyskać co najmniej 130 punktów na 200 możliwych do zdobycia (wcześniej było 110 pkt.). Próg punktowy w III LO wynosi 110, a w IV LO - 100. W obu szkołach dotąd przyjmowano uczniów z 90 pkt. Zespół Szkół Ekonomicznych i Mundurowych próg do technikum ustalił na 90 punktów, zatem podniósł o 25 oczek. Przyszli uczniowie Zespołu Szkół Budowlanych i Geodezyjnych przy naborze muszą uzyskać minimum 70 punktów, a Zespołu Szkół Gastronomicznych i Hotelarskich - po 75 pkt. W Zespole Szkół Energetycznych i Transportowych do klasy o kierunku logistyka i spedytor trzeba będzie mieć 75 pkt., zaś o kierunkach: teleinformatycznym, mechatronicznym, elektrycznym i mechanik górnictwa - po 65 pkt. W Zespole Szkół Technicznych natomiast uczniowie, którzy wybiorą klasę - technik programista i informatyk, muszą uzbierać 120 pkt. Aż o 55 więcej, niż dotychczas. Do klas o kierunkach: grafik komputerowy, mechanik pojazdów samochodowych, mechatronik, elektryk i elektronik szkoła przyjmie młodzież z 100 pkt., a do klasy o profilu mechanicznym - 90 pkt. Wszystkie szkoły branżowe pozostawiły progi punktowe bez zmian. Wynoszą 30 pkt.

Ustalono też ostateczną liczbę oddziałów w klasach pierwszych. I LO utworzy sześć oddziałów dla absolwentów gimnazjów i sześć dla uczniów, którzy ukończą szkołę podstawową. Pierwsi z nich będą uczyć się w trzyletnim liceum, drudzy w czteroletnim. II LO proponuje odpowiednio pięć i sześć klas, III LO - 2 i 2, IV LO - 4 i 4, Zespół Szkół Ekonomicznych i Mundurowych 3 i 3, Zespół Szkół Budowlanych i Geodezyjnych 2 i 2, Zespół Szkół Technicznych 4 i 4, Zespół Szkół Gastronomicznych i Hotelarskich 2 i 2, Zespół Szkół Energetycznych i Transportowych 2 i 2. W każdym z zespołów mają być utworzone po 2 oddziały szkoły branżowej. **(s)**

eprasa.pl 2e7fd11863

CHEŁM. W klubie raźniej...

Spotkanie biznesmenów

W restauracji „Imbryk" spotkali się chełmscy przedsiębiorcy. To było pierwsze w tym roku spotkanie Regionalnego Przedstawicielstwa Lubelskiego Klubu Biznesu w Chełmie.

Cykliczne spotkania członków i sympatyków Regionalnego Przedstawicielstwa LKB w Chełmie to już tradycja. W ubiegłą środę około trzydziestu chełmskich przedsiębiorców gościło w restauracji „Imbryk cafe & lunch". Jednym z punktów spotkania była prelekcja pod nazwą „Fundusze inwestycyjne jako element zarządzania płynnością", zaprezentowana przez **Roberta Szwajkę** - dyrektora sprzedaży firmy Tfi Investors. Wystąpienie **Marcina Czarnackiego** z Parku Naukowo-Technologicznego Energia przybliżyło zebranym informacje na temat tzw. start-upów i sposobów otrzymania dotacji na ich rozwój. W spotkaniu uczestniczył m.in. **Artur Juszczak**, zastępca prezydenta Chełma, który odebrał z rąk prezes LKB list gratulacyjny. Wiceprezydent wysłuchał uwag i sugestii chełmskich przedsiębiorców. Dotyczyły one m.in. ustalenia wspólnej, dorocznej konferencji promującej chełmską przedsiębiorczość i miasto Chełm, np. w formie spotkań z przedstawicielami miast partnerskich Chełma, których celem byłoby nawiązanie z nimi współpracy gospodarczej. Chełmscy przedsiębiorcy zwracają też uwagę na potrzebę rozwoju turystyki oraz postulują o powołanie Rady Rozwoju Gospodarczego Miasta przy prezydencie Chełma. Wiceprezydent Juszczak zadeklarował pomoc w realizacji wymienionych postulatów. Goście mogli skosztować nowości w karcie Imbryka. Kolejne spotkanie zaplanowali na przełom marca/kwietnia.

Przedstawicielstwo LKB w Chełmie powstało w 2012 r. w celu pomocy i promowania chełmskich przedsiębiorstw. **(red)**

VI Bal Chłopski

Zajazd Drob w Urszulinie gościł 560 uczestników VI Balu Chłopskiego, organizowanego przez chełmskie, powiatowe PSL. Atrakcją były arie operetkowe w wykonaniu artystów z Lublina i Warszawy. Tradycyjnie wybrano m.in. Babę Roku, Chłopa Roku, Zieloną Miss, Króla i Królową Balu. **(-)**

GMINA WIERZBICA. 1:0 dla wójt

Niesmak po głosowaniu

Prośby, argumenty a nawet łzy nie pomogły przekonać radnych i wójta gminy Wierzbica do pozostawienia szkoły w Święcicy. Ale ludzie mają nadzieję, że likwidację podstawówki zawetuje kuratorium. - W przeciwnym razie nasze dzieci będziemy posyłać do Stawu, Janowa czy Siedliszcza, ale na pewno nie do Wierzbicy - zapowiadają rodzice i nadal uważają, że nie ma racjonalnych podstaw do likwidowania ich szkoły.

Przed tygodniem pisaliśmy o zamiarze likwidacji Szkoły Podstawowej w Święcicy i czteroklasowej podstawówki w Wólce Tarnowskiej, która jest filią SP w Wierzbicy. Powodem jest sytuacja finansowa gminy i konieczność „dokładania" do szkół około miliona złotych rocznie.

W czwartek, 31 stycznia, sprawa stanęła na sesji rady gminy Wierzbica, bo do likwidacji szkół potrzeba uchwały intencyjnej. O ile do likwidacji filii szkoły w Wólce Tarnowskiej, poza jednym, nie było głosów sprzeciwu (za głosowało 11 radnych, troje wstrzymało się od głosu), to likwidacja szkoły w Święcicy wzbudziła już sporo emocji.

Przedwyborcze kłamanie...

Na sesji pojawili się rodzice uczniów z transparentami „Przedwyborcze kłamanie - że szkoła zostanie", „Dzieci to nie śmieci" „Mała szkoła - duże możliwości", „Nasza szkoła to drugi dom". Odczytano pisma od Rady Rodziców i Rady Pedagogicznej, w których zachwalano szkołę w Święcicy i zwracano się do radnych z prośbą o jej pozostawienie. W emocjonalnym wystąpieniu apelował o to także radny **Krzysztof Czarnecki** ze Święcicy, który rozpłakał się, czytając list od uczniów. Czarnecki, który do rady gminy wszedł z listy wójt, zapowiedział, że będzie głosował przeciw likwidacji szkoły i będzie oddawał swoją dietę na jej funkcjonowanie. Radny apelował także do rodziców, aby niezależnie od wyniku głosowania zachowali spokój. Jakby przeczuwał, że wynik nie będzie po ich myśli. Siedmiu radnych opowiedziało się za likwidacją szkoły, pięcioro było przeciwnych, a troje wstrzymało się od głosu. Wcześniej radna **Anna Flisiuk** powiedział, jak wójt „zabiegała" o głosy. - Pani wójt zadzwoniła do mnie i zagroziła, że jak zagłosuję za utrzymaniem szkoły albo wstrzymam się, to nie będzie chodnika w Busównie - mówiła. - Przed rokiem poprzedni wójt też mnie straszył, że nie będzie kanalizacji.

Szkoła to nie firma

Wśród radnych i mieszkańców wywołało to oburzenie i komentarze, że to podłe metody, szantaż i groźby. A po sesji już w kuluarach komentowali, że zostali oszukani, że przed wyborami wójt obiecywała utrzymanie szkoły.

Flisiuk mówiła, że szkoła nie jest firmą, która ma przynieść dochody. Do szkół zawsze się dokładało i będzie dokładać. Wytknęła, że wójt podjęła decyzję o likwidacji zaledwie po dwóch miesiącach rządzenia, informując o tym najpierw prasę, stawiając radnych i mieszkańców przed faktem dokonanym, spotykając się z nimi na kilka dni przed głosowaniem,

- Może trzeba przeanalizować koszty, może oddać stowarzyszeniu, może dać więcej czasu, próbować rozmawiać ze społecznością, szukać innych rozwiązań - mówiła radna Flisiuk. A na argument, że wójt nie zdawała sobie sprawy z sytuacji finansowej gminy, przypomniała, że niektórzy radni z jej komitetu, w tym obecny przewodniczący **Zdzisław Muszański**, sprawują funkcję już kolejną kadencję i mieli dostęp do wszystkich dokumentów.

Radny **Marian Kister** przypomniał, że gmina likwidowała już szkoły m.in. w Chylinie, Ochoży, Koziej Górze, Pniównie. - Likwidowany był POM, SKR-y i jakoś musieliśmy przeżyć i nigdy nie było takiego płaczu jak dzisiaj - mówił. - Mam rozwiązanie. Może trzeba podwyższyć podatki. Nazbierajmy pieniędzy, żeby szkoła przetrwała i dziesięciu nauczycieli jakoś przeżyło. Ale chyba nie o to nam chodzi.

Bogusław Kulbicki tłumaczył, że rozumie i nie dziwi się, że rodzice walczą o szkołę, bo sam był nauczycielem w Pniównie. - Poprzednie likwidacje przebiegały łagodnie, bo nie groziły zwolnieniami nauczycieli - mówił. Ale przyznał, że decyzja zapada trochę za szybko, stąd emocje. Radny mówił też, że sztucznie tworzone są złe emocje wokół szkoły w Wierzbicy i przypomniał, że do incydentów dochodziło w każdej szkole, także w Święcicy.

Czarnecki dopytywał o sytuację finansową gminy. Okazało się, że przy budżecie 28 mln zł gmina ma 5,1 mln zł długu. - Plus debet zaciągnięty pod koniec roku z przeznaczeniem na spłacenie faktury za kanalizację, grudniowe składki do ZUS płatne do 5 stycznia oraz olej opałowy. Łącznie będzie około 5,6 mln zł - mówiła **Stanisława Pogorzelec**, skarbnik gminy.

Zdecyduje kuratorium

Wójt przygotowała na sesję prezentację, która miała przekonać radnych do tego, że szkoła w Wierzbicy oferuje doskonałe warunki i dowożone do niej dzieci będą bezpieczne. Na zdjęciach lotniczych pokazywała odległości w metrach, jakie dzieci będą musiały pokonać z autokaru do wejścia do szkoły. Przyznała, że przed sesją rozmawiała z radnymi. - Po to jesteśmy cywilizowanymi ludźmi, żeby rozmawiać i przekonywać się do swoich racji. Rozmawiałam nie tylko z radną Flisiuk. Mówiłam, że będę wszystkim pokazywać prezentację na temat szkoły na spotkaniach sołeckich i pokazywać, jak głosowali radni. Mówiłam, że głosowanie za utrzymaniem szkół jest głosem przeciwko inwestycjom w tej gminie. Były wybory i wiem, że były obietnice i nie ze wszystkiego zdawałam sobie sprawę. Pani Flisiuk też była radną w poprzedniej kadencji. Czy wiedziała, że oddaliśmy subwencję ze szkoły, że z tytułu nieprawidłowości w naliczaniu podatku poniesiemy konsekwencje finansowe, bo dostaniemy niższą o około 2-2,5 mln zł subwencję? Wiem, że żadna szkoła nie przynosi zysku, ale można dopłacać mniej.

Wójt porównywała rosnące z roku na rok koszty funkcjonowania szkół i malejącą ilość uczniów. Ale chociaż przekonała wystarczającą liczbę radnych, by podjęli uchwałę o zamiarze likwidacji, to sukces jest połowiczny. - Teraz wszystko w rękach kuratorium oświaty – mówią rodzice. – Władze PiS i minister Zalewska mówili nie raz, że są przeciwko likwidowaniu wiejskich szkół, więc poczekamy na ich decyzję. Naszym zdaniem nie ma podstaw do likwidacji. Także finansowych, bo nadal nie wiemy, jakie rzekomo oszczędności miałoby to dać gminie.

Na to zwracała także uwagę przewodnicząca ZNP z Chełma, **Ewa Suchań**. – Nie można podejmować decyzji, nie mając wszystkich danych. Czy likwidacja szkoły faktycznie przełoży się na oszczędności? Jeśli będą nikłe, to niezadowolenie społeczne pozostanie a pieniędzy wcale nie przybędzie - mówiła za co dostała brawa.

Rodzice mówią, że są zniesmaczeni i załamani podejściem i metodami, jakimi posługuje się wójt. I zapowiadają, że jeśli szkoła przestanie istnieć będą posyłać swoje dzieci do szkół w Stawie, Janowie i Siedliszczu. **(bf)**

eprasa.pl 2e7fd11863

Studniówek czar

I Liceum Ogólnokształcące w Chełmie

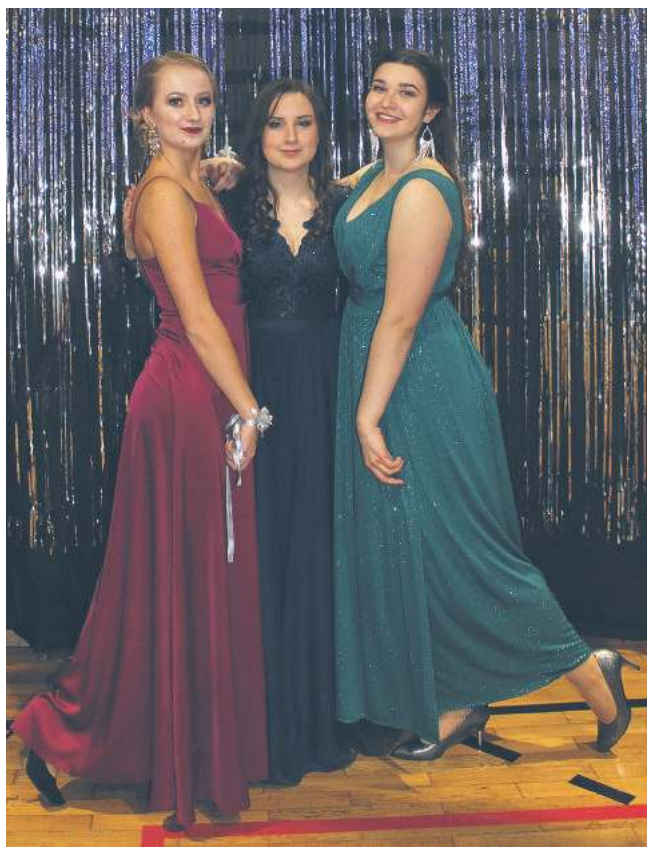

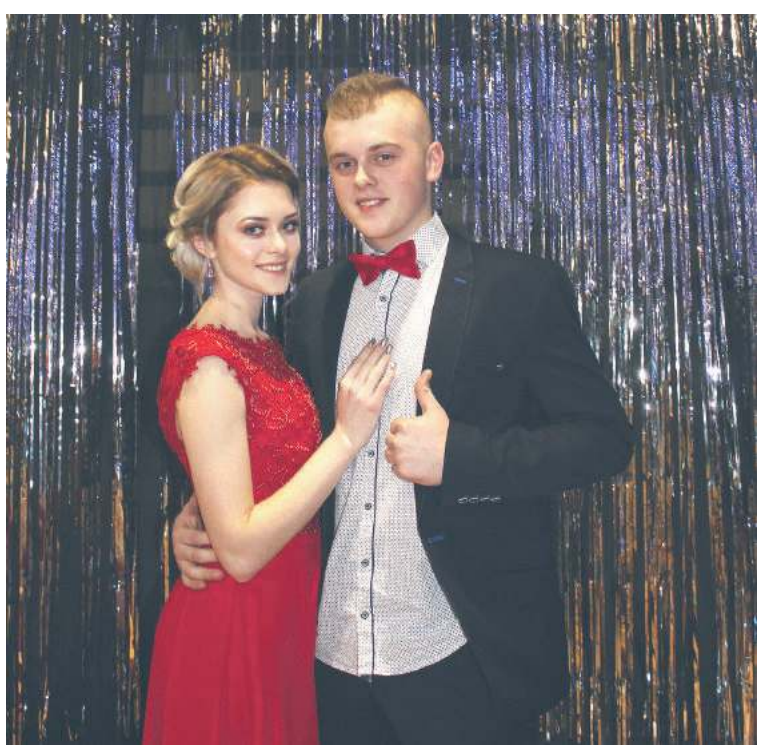

eprasa.pl 2e7fd11863

Studniówek czar

II Liceum Ogólnokształcące w Chełmie

Klasa III A

Klasa III D

Klasa III C

eprasa.pl 2e7fd11863

CHEŁM. Oliwia wyśpiewała zwycięstwo

Mam Talent u Czarniecczyków

Tym razem piękny śpiew stał się przepustką do zwycięstwa w konkursie „Mam Talent u Czarniecczyków". Jubileuszową, dziesiątą edycję konkursu wygrała Oliwia Żuk, uczennica Zespołu Szkół w Sawinie.

Do finału konkursu „Mam Talent u Czarniecczyków", którego organizatorem jest I Liceum Ogólnokształcące w Chełmie przystąpili tylko najlepsi - wyłonieni wcześniej w eliminacjach szkolnych uczniowie reprezentujący gimnazja, szkoły podstawowe oraz ponadgimnazjalne z województwa lubelskiego. I jak co roku jury, w którego składzie zasiedli lokalni artyści i przedstawiciele mediów, miało trudny orzech do zgryzienia. 31 stycznia w sali widowiskowej Chełmskiego Domu Kultury obejrzeli blisko trzydzieści wspaniałych występów - m.in. utalentowanych wokalistów, muzyków i tancerzy.

A oto ich werdykt: I miejsce zdobyła **Oliwia Żuk** (ZS w Sawinie), II miejsce i nagrodę za osobowość artystyczną - **Karolina Mączka** (wokalistka, LO w Dubience), III miejsce - **Wiktoria Kozik** (taniec, I LO w Chełmie). **Natalia Ufniarz** (wokalistka, fortepian, I LO w Chełmie) otrzymała nagrodę dla najlepszego wykonawcy przyznaną przez organizatora oraz nagrodę za oryginalny talent. Podczas imprezy przyznano także nagrody dziennikarzy, które powędrowały do zespołu „Na Szybko" z wokalistką **Moniką Dąbrowską** (ZSEiM), który równocześnie zdobył wyróżnienie oraz do występujących w duecie wokalistki **Patrycji Krukowskiej** (wokalistka) i gitarzysty **Rostyslava Popka**(SP 11 Chełm). Nagrodę publiczności otrzymali: **Karolina Staszak** i **Jan Huber** (SP nr 2 Chełm).

(mg, fot. Maciej Kołodziej)

Podium konkursu „Mam Talent u Czarniecczyków". Od lewej Oliwia Żuk, Karolina Mączka i Wiktoria Kozik

eprasa.pl 2e7fd11863

SOOO po chełmsku

Większy nacisk na karmienie piersią, banki mleka, prawo do jedzenia i picia, testy na depresję. Nowy kodeks praw pacjentki porodówki wszedł w życie. Będzie lepiej?

Od stycznia we wszystkich szpitalach w Polsce obowiązuje nowy Standard Organizacyjny Opieki Okołoporodowej (SOOO). Powołana do życia ustawa to nic innego jak oficjalny wzorzec jakości i organizacji opieki medycznej pacjentki w okresie ciąży, porodu i połogu oraz opieki nad noworodkiem. Z założenia rozporządzenie ministra ma zapewnić przyszłym matkom i ich dzieciom bezpieczeństwo oraz dostęp do opieki na najwyższym współcześnie poziomie przy ograniczeniu do niezbędnego minimum wszystkich ingerencji personelu szpitala w naturalny przebieg porodu (bez względu na okoliczności czy status materialny pacjentki).

W chełmskim szpitalu od listopada ub.r. wiedzą już, co i jak ma wyglądać. Jak podkreśla **Beata Żółkiewska**, naczelna pielęgniarka placówki, położne z pionu położniczo-ginekologicznego neonatologicznego, poradni położniczo-ginekologicznej oraz położna podstawowej opieki zdrowotnej zostały przeszkolone w zakresie nowego standardu pod okiem **Grażyny Iwanowicz-Palus**, konsultant wojewódzkiej w dziedzinie pielęgniarstwa położniczo-ginekologicznego i współautorki SOOO.

Nowe przepisy mówią jasno: koniec z obowiązkową hospitalizacją po 41. tygodniu ciąży (o tym, czy kobieta znajdzie się w szpitalu, zadecyduje lekarz. Przepis ma ograniczyć nadmierną ilość wykonywanych porodów zabiegowych). Pacjentka ma wiedzieć o wszystkim, co ją czeka, a jeszcze przed porodem (między 21. a 26. tygodniem ciąży) ma wybrać i poznać swoją położną (chodzi o edukację przedporodową i kontrolę ryzyka pojawienia się depresji poporodowej). Ma też prawo przygotować własny plan porodu, który zostanie dołączony do jej dokumentacji medycznej.

Najważniejsze zmiany dotyczące samego porodu to ograniczenie do minimum interwencji medycznych. Akcja serca dziecka powinna być oceniana co 15-30 min, a kontrola tętna płodu w tzw. II okresie porodu, czyli od momentu pełnego rozwarcia – po każdym skurczu macicy. Kobieta ma przeć spontanicznie, a nie na żądanie medyków, zaś zabieg nacięcia krocza wykonywany tylko ze wskazań medycznych. Generalnie personel nie powinien też podawać opioidów oraz kroplówki z oksytocyną do stymulacji czynności skurczowej macicy czy stosować sztucznego przebijania pęcherza płodowego. Zaraz po narodzinach noworodek powinien być położony na brzuch mamy i - o ile stan zdrowia jego i rodzącej na to pozwala – pozostać tam przez co najmniej dwie godziny (w tym czasie można dokonać oceny w skali Apgar czy zapiąć mu opaskę, a przerwanie kontaktu powinno być odnotowane w dokumentacji medycznej). Natomiast pępowina powinna zostać odcięta dopiero po ustaniu w niej tętnienia, czyli nawet po kilu minutach. SOOO daje również prawo rodzącej do jedzenia i picia w czasie porodu za zgodą osoby sprawującej nad nią opiekę (zgodnie z rekomendacją WHO, czyli Światowej Organizacji Zdrowia). Nowe prawo nie daje jednak pacjentce najważniejszego - gwarancji dostępu do znieczulenia zewnątrzoponowego (o jego podaniu wciąż decyduje lekarz).

– Od co najmniej piętnastu lat nie stosuje się u nas rutynowo zabiegu nacięcia krocza, a w sytuacjach szczególnych i zawsze po dokładnej ocenie osoby przyjmującej poród – podkreśla Żółkiewska, mówiąc, że w szpitalu wdrożone zostały już procedury w zakresie łagodzenia bólu porodowego za pomocą farmakologicznych i niefarmakologicznych metod oraz zaktualizowane te, wynikające ze stanów szczególnych w położnictwie i ginekologii.

Koniec też z działaniami reklamowymi i marketingowymi produktów związanych z początkowych żywieniem niemowląt. Nowe prawo stawia na promocję laktacji i podkreśla istotę karmienia dziecka mlekiem matki. Zgodnie z tym personel szpitala ma zakaz podania noworodkom mieszanek wody i glukozy czy dokarmiania sztucznym mlekiem bez wiedzy matki. Mleko modyfikowane ma być podawane tylko na zlecenie lekarza w szczególnych przypadkach lub na prośbę samej matki. W sytuacji, gdy matka nie może karmić własnym, lub wcześniakom, podawane ma być mleko z banku mleka. Tego w Chełmie nie ma. Kwestia jego stworzenia – jak mówi pielęgniarka naczelna – jest obecnie dyskutowana.

Zgodnie z SOOO medycy mają także badać stan psychiczny matki, zarówno w okresie ciąży, jak i po porodzie. Tym samym lekarz czy położna mają obowiązek zaproponować badanie przesiewowe, dotyczące wystąpienia ryzyka depresji, a w razie potrzeby (np. przy stwierdzeniu obniżenia nastroju czy zaburzeń stanu emocjonalnego) skierować przyszłą mamę czy pacjentkę po porodzie do specjalisty. Procedura realizowana będzie w trzech etapach, w 11.-14. tygodniu ciąży, w 33.-37. tygodniu i po porodzie, podczas wizyty położnej. - Na potrzeby Oddziału Położniczo-Ginekologicznego i Patologii Ciąży dostępny jest psycholog, udzielający porad i wsparcia w sytuacjach trudnych oraz całodobowo w sytuacjach nagłych i stanach zaburzeń psychicznych lekarz psychiatra – mówi B. Żółkiewska. **(pc)**

PRYWATNY GABINET NEUROLOGOPEDYCZNY
Ada Wróblewska
PRZYCHODNIA NR 1 W CHEŁMIE
UL. WOŁYŃSKA 11, ✆ 661 418 886

TESSA
www.rtg-usg.com.pl
Spec. radiolog Anna Hryszko
Cyfrowy Aparat RTG
Nowoczesny aparat USG, Doppler
GABINET GINEKOLOGICZNO-POŁOŻNICZY
USG 4D
lek. spec. ginekolog-położnik
Marek Lipiec
CZYNNE PN-PT 8.00-18.00
SOBOTY 9.00-12.00
Chełm, ul. Kolejowa 94
tel. 82/ 565-40-68, 549-19-09
(DAWNA SPÓŁDZIELNIA INWALIDÓW - CUKIERNIA)

Gabinet Logopedyczny
VERBUM Anna Jasińska
Chełm, ul. Wolności 33/53, tel. 506 904 183
www.logopeda-chelm.pl

GABINET ZDROWIA PSYCHICZNEGO
Lek. med. Piotr Skubis
Specjalista psychiatra
Specjalista terapii środowiskowej
Psychoterapeuta
Chełm, ul. Mickiewicza 41
tel. 606 255 456
przyjmuje w poniedziałki od godz. 15⁰⁰
(także wizyty domowe)

GABINET HIGIENY STOMATOLOGICZNEJ
NOWOŚĆ
scaling
piaskowanie
lakierowanie
-30%
do 28.02.2019
82 540 80 51
luxmedlublin.pl
Chełm, Plac Kupiecki 12
CENTRUM LUXMED MEDYCZNE

LEK. TOMASZ WOJEWODA
SPEC. GINEKOLOG - POŁOŻNIK
KOMPLEKSOWA OPIEKA
POŁOŻNICZA-GINEKOLOGICZNA
USG, KTG, cytologia
Przyjmuje poniedziałek 16.00-18.00
Chełm, ul. Wołyńska 32
REJESTRACJA
tel. 82 563 13 53, 82 565 13 53

Gabinet Chirurgii Ogólnej i Proktologicznej
lek. Rafał Domagała
SPECJALISTA CHIRURG
Chełm, ul. Szpitalna 37/ Novena Clinica
Czynny w środy 15.30 - 19.30
Rejestracja tel.: 793 447 911
www.chirurg-chelm.pl

PSYCHOLOG PSYCHOTERAPEUTA
Anna Bielesza
Certyfikat Polskiego Towarzystwa Psychologicznego
CHEŁM
UL. SZYMANOWSKIEGO 7/30
606 282 065
www.psychoterapeuta-chelm.eu

GABINET ZDROWIA PSYCHICZNEGO
Przychodnia Centrum
Dr n. med. Marek Daniłosio
specjalista psychiatra, psychoterapeuta
22-100 Chełm, ul. Szpitalna 47, tel. 82 569 90 10, 82 569 90 11
www.przychodniacentrum.com

DIAGNOSTYKA laboratoria medyczne
...więcej niż wynik
www.diagnostyka.pl
Największa sieć laboratoriów medycznych w Polsce
...blisko Ciebie
Zapraszamy do Punktów Pobrań w Chełmie:
Al. 3-go Maja 22 (lok. 3) godz. pracy pn-pt 7.30-11.00 sob. 8.00-11.00
ul. Lubelska 66 godz. pracy pn-pt 7.30-11 oraz 15.00-17.00

Novena Clínica
lek. med. Piotr Kiwiński specjalista chirurg-onkolog
lek. med. Mariusz Nieróbca specjalista chirurgii ogólnej
lek. med. Rafał Domagała specjalista chirurgii ogólnej
dr n. med Łukasz Kozak ortopeda traumatolog
CHIRURGIA
OPERACJE PRZEPUKLIN
OPERACJE STULEJKI, PLASTYKA NAPLETKA
OPERACJE WODNIAKA JĄDRA
OPERACJE GUZKÓW PIERSI
USUWANIE ZNAMION I NOWOTWORÓW SKÓRY
WYCINANIE WRASTAJĄCYCH PAZNOKCI
USUWANIE BRODAWEK, ODCISKÓW
USUWANIE KASZAKÓW, TŁUSZCZAKÓW
KOREKTA BLIZN, „WSZYWKI"
I WIELE INNYCH...
PROKTOLOGIA
ŻYLAKI ODBYTU (HEMOROIDY)
SZCZELINY ODBYTU
„GUMKOWANIE" ŻYLAKÓW ODBYTU
CHOROBY ŻYŁ
OPERACJE ŻYLAKÓW KOŃCZYN DOLNYCH
NIEWYDOLNOŚĆ ŻYLNA
OWRZODZENIA KOŃCZYN
SKLEROTERAPIA
- ZAMYKANIE ŻYLAKÓW, NACZYNEK
MEDYCYNA ESTETYCZNA
TOKSYNA BOTULINOWA „BOTOX"
KWAS HIALURONOWY „RESTYLANE" – POWIEKSZANIE UST, KOREKTA ZMARSZCZEK
OSOCZE BOGATOPŁYTKOWE – „WAMPIRZY LIFTING"
MEZOTERAPIA I MIKRONAKŁUWANIE
DEPILACJA LASEROWA – LASER LIGHT SHEER
AUTOLOGICZNY PRZESZCZEP TŁUSZCZU I KOMÓREK MACIERZYSTYCH
LASER FRAKCYJNY CO2 – KOREKTA ZMARSZCZEK, BLIZN, ROZSTĘPÓW
NICI LIFTINGUJĄCE, PEELINGI MEDYCZNE
LECZENIE NADPOTLIWOŚCI
I WIELE INNYCH...
KOSMETOLOGIA
ZABIEGI PIELĘGNACYJNE, ODMŁADZAJĄCE, OCZYSZCZAJĄCE
OCZYSZCZANIE MANUALNE TWARZY
MEZOTERAPIA BEZIGŁOWA I MIKROIGŁOWA
PEELING KAWITACYJNY, KWASY
HENNA BRWI I RZĘS
www.novenaclinica.pl
rejestracja@novenaclinica.pl
ul. Szpitalna 37, Chełm
tel. 691 98 45 45
Zapraszamy od pon.-pt. 10:00-18:00

KANA Katarzyna Kołodyńska
Pobieranie badań laboratoryjnych w domu pacjenta
- podstawowe badania krwi i moczu
- hormony, markery
- autoimmunologia, testy alergiczne
tel. 607 572 909
BADANIA WYKONYWANE W LABORATORIUM LUXMED W LUBLINIE

PRYWATNY GABINET POŁOŻNICZO - GINEKOLOGICZNY
Spec. położnictwa i ginekologii
lek. med. Ewa Mojak
- kompleksowa opieka położnicza i ginekologiczna
- USG, KTG, cytologia
Zaprasza: wtorki w godz. 15 - 18
Rejestracja: tel. 577 17 17 03 Chełm, ul. Zachodnia 37

AOB medycyna estetyczna
dr Alicja Ożóg Brzozowiec
drobna zmiana WIELKIE EFEKTY
• LECZENIE TRĄDZIKU
• ZABIEGI ODMŁADZAJĄCE
• USUWANIE ZMIAN
• BIOREWITALIZACJA
• MIKRODERMABRAZJA
• MEZOTERAPIA
• LIPOSONIX • ULTHERAPY
• ZABIEGI LASEREM FRAKCYJNYM
• OSOCZE BOGATOPŁYTKOWE
rejestracja telefoniczna: 501 188 060
Chełm: ul. Zachodnia 37
Lublin: ul. Strzembosza 11
www.aobmedycynaestetyczna.pl

PROTEZY ZĘBOWE ELASTYCZNE
tech. Tomasz Janiak
NAPRAWY
Chełm, Lutosławskiego 4/16
Demos obok antyków
Protetykachelm.pl
✆ 500 338 200

PRACOWNIA PROTETYCZNA
tech. dent. Jadwiga Branecka-Kania
WYKONAWSTWO I NAPRAWA PROTEZ
poniedziałek – piątek 10.00 -16.00
Chełm, Plac Kupiecki 10 (II piętro)
tel. 606-902-148

PRACOWNIA PROTETYKI STOMATOLOGICZNEJ
Wykonawstwo i naprawa protez
w ciągu 1 godz.
Chełm, ul. Pocztowa 28a/27
tech. dent. Robert Kowalski
tel. 82 565 03 78, 795 58 77 55
Od poniedziałku do piątku 9-17 sobota 10-13

Indywidualna Specjalistyczna Praktyka Ortodontyczna
lek. stom. Paweł Maciejczak
specjalista ortodonta
Nowoczesne metody leczenia wad zgryzu
Chełm, ul. Piłsudskiego 11a
poniedziałek-środa-piątek
tel. 082 / 563 02 71

eprasa.pl 2e7fd11863

Co, gdzie, kiedy? Afisz kulturalny

Repertuar Centrum Kultury Filmowej Zorza

Miszmasz czyli KOGEL MOGEL 3: 4, 6 lutego godz. 16.00 i 20.00; 5, 7 lutego godz. 18.00 i 20.00, 8 lutego godz. 15.30, 9 lutego godz. 18.15; 10 lutego godz. 18.30 - **CHDK,**

Ralph Demolka w internecie: 4 lutego godz. 13.45 (2D dubbing) i 16.00 (3D dubbing), 5 lutego godz. 13.45 (3D dubbing) i 16.00 (2D dubbing), 6 lutego godz. 13.45 i 16.00; 7 lutego godz. 13.30 (3D dubbing) i godz. 15.45 (2D dubbing) - **ZORZA**; 10 lutego godz. 16.00 (3D dubbing) - **CHDK**

DKF Rewers : 7 lutego godz. 18.00, **ZORZA**

Diablo. Wyścig o wszystko: 4, 6 lutego godz. 18.15, 5 lutego godz. 21.00 - **ZORZA**

Glass: 4 lutego godz. 20.30, 5 lutego godz. 18.15; 6 lutego godz. 20.30; 7 lutego godz. 21.00 **- ZORZA**

Chłopiec z burzy: 4 lutego godz. 18.00 (2D dubbing), 5 lutego godz. 16.00 (2D dubbing), 6 lutego godz. 18.00; 7 lutego godz. 16.00 **- CHDK**

Lego® Przygoda 2: 8 lutego godz. 13.30 (2D dubbing), godz. 16.00 (3D dubbing); 9 lutego godz. 11.30 (3D dubbing), godz. 13.45 (2D dubbing); 10 lutego godz. 11.30 (2D dubbing), godz. 13.45 (3D dubbing), **ZORZA**

Planeta Singli 3: 8 lutego godz. 18.15 i 20.30; 9 lutego godz. 16.00 i 20.30, 10 lutego godz. 16.00, 18.15, 20.30, **ZORZA**

Green book: 10 lutego godz. 20.30, **CHDK**

Odeszła na niebiańskie plenery. Wystawa prac śp. Marii Rutkowskiej

15 lutego, o godzinie 17.00 w Galerii „Pasja" przy ulicy Aleja Żołnierzy I AWP 19 w Chełmie zaplanowano wystawę prac malarskich śp. Marii Rutkowskiej. Artystka zmarła 15 grudnia ub.r. w wieku 61 lat. Pochodziła z miejscowości Stójło w gminie Siennica Różana. Od 1978 związana była z Chełmem. Ukończyła Państwowe Liceum Sztuk Plastycznych w Nałęczowie w 1977 r., Policealną Szkołę dla Dorosłych o kierunku technik informatyki o specjalności grafika kom-

puterowego. Od 2018 r. rozpoczęła studia na Wydziale Malarstwa Uniwersytetu Marii Curie - Skłodowskiej w Lublinie. Pracowała jako specjalista plastyk m.in. w Chełmskim Klubie Międzynarodowej Prasy i Książki oraz w Wojewódzkim Ośrodku Postępu Rolniczego w Rejowcu. Od 1999 była członkiem grupy twórczej „Pasja" i współzałożycielką Stowarzyszenia Twórczego „Pasja" w Chełmie. Należała do Stowarzyszenia Miłośników Ziemi Siennickiej oraz od 2013 do Grupy Plastycznej „Osiemnastka" przy Centrum Kultury w Siennicy Różanej. W malarstwie spełniała się malując naturę, która każdorazowo przysparzała nowych emocji i nieustannie zaskakując odkrywaniem ciekawych barw. Proces twórczy będący syntezą formy i zestawienia kolorów dodawał autorce motywacji i twórczej pewności. Zacisze pracowni i samotność były dla niej tak samo ważne jak przestrzeń i malowanie w plenerze. Powstawały wówczas prace nasycone powietrzem i światłem, bardzo ekspresyjne i emocjonalne.Uczestniczyła w wielu plenerach malarskich. Swoje prace prezentowała w licznych wystawach zbiorowych i poplenerowych oraz na wystawach indywidualnych w Chełmie, Siennicy Różanej, Krasnymstawie, Górze Kalwarii i Rejowcu Fabrycznym. Jest laureatką nagrody Wójta Gminy Hrubieszów, przyznanej podczas 30. Jesieni Plastycznej. Oprócz malarstwa zajmowała się rysunkiem i fotografią artystyczną. W latach 1983-2001 wykonywała dla Oddziału PTTK im. Kazimierza Janczykowskiego w Chełmie projekty rajdowych znaczków turystycznych i opracowała graficznie wydawnictwo „ W stronę Chełma…". W roku 2012 zilustrowała rysunkami satyrycznymi tomik fraszek Ireneusza Rolewicza pt. „O co chodzi…?". Msza święta w intencji Marii Rutkowskiej zaplanowana jest 16 lutego o godz. 8.00 w w Parafii Rozesłania św. Apostołów w Chełmie.

Wystawa w Chełmskiej Bibliotece Publicznej

Chełmska Biblioteka Publiczna oraz Stowarzyszenie Twórców Kultury Nadbużańskiej zapraszają 6 lutego br. o godz. 16.30 do galerii Nova ChBP, przy ul. Partyzantów 40 w Chełmie na wernisaż wystawy twórczości członków Stowarzyszenia. Wstęp wolny. Wystawa dostępna będzie w galerii Nova ChBP do 27 lutego 2019 r.

STKN, z siedzibą we Włodawie, działa od 2005 r. i liczy 96 członków tworzących w różnych dziedzinach sztuki, m.in. malarstwo, rzeźbiarstwo czy kowalstwo. Podczas wernisażu swoją twórczość zaprezentują także poeci zrzeszeni w grupie poetyckiej „Nadbużańska fraza" oraz zespół śpiewaczy „Kresowianki", wielokrotnie wyróżniany i nagradzany w przeglądach i festiwalach krajowych i zagranicznych.

Stowarzyszenie Twórców Kultury Nadbużańskiej organizuje i przeprowadza warsztaty artystyczne dla osób dorosłych niepełnosprawnych, warsztaty artystyczne dla dzieci i młodzieży, plenery ogólnopolskie i międzynarodowe, wystawy artystyczne, wycieczki i wyjazdy zdrowotno - integracyjne dla osób niepełnosprawnych. Działalność członków opiera się głównie na krzewieniu kultury i sztuki, pracy na rzecz środowiska lokalnego i ponadlokalnego oraz promowaniu kultury regionu nadbużańskiego w kraju i zagranicą.

Walentynkowy koncert Teresy Werner

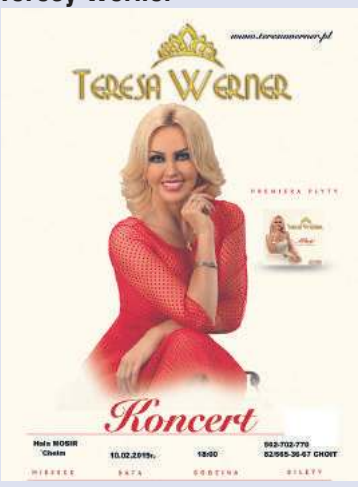

Teresa Werner, piosenkarka, gwiazda polskiej muzyki rozrywkowej, wystąpi wraz z zespołem 10 lutego o godz. 18.00 na hali MOSiR przy ul. Granicznej 2A w Chełmie. Organizatorzy gwarantują wspaniałą zabawę i niezapomniane wrażenia. Teresa Werner to Ślązaczka pochodząca z Nakła Śląskiego. Reprezentowała Zespół Pieśni i Tańca „Śląsk" na festiwalach piosenki ludowej w Republice Południowej Afryki, na którym zajęła pierwsze miejsce. Jej występy obejmowały Europę, Afrykę, Azję oraz Amerykę Północną. W 2012 roku odbyła się premiera albumu „Spełnić Marzenia". Album ten uzyskał status Złotej Płyty. Zaistniała dzięki m.in. takim przebojom jak „Miłość jest piękna", „Dałabym Ci, dała".

W swoim dorobku artystycznym posiada płyty o statusie złotym i platynowym. Bilety i zaproszenia do nabycia w cenie 50 zł i 60zł (50 zł - trybuny, 60 zł. - krzesła przed sceną). Szczegóły w Informacji Turystycznej CHOiT przy ul. Lubelska 63, pod numerem tel. 82 565-36-67, w FAN-ie Kultury przy ul. Lwowskiej 1 - nr tel. 82 564-08-80. Organizator koncertu - Impresariat Artystyczny. Dla naszych czytelników, którzy w środę o godz. 12.00 jako pierwsi zadzwonią do redakcji „Nowego Tygodnia" mamy dwa bilety na koncert artystki.

Ferie z MOSiR

Miejski Ośrodek Sportu i Rekreacji w Chełmie zaprasza na zajęcia i imprezy sportowe podczas ferii zimowych. Uroczyste powitanie ferii 9 lutego o godz. 11.00 na lodowisku przy ul. Sienkiewicza 22. Podczas ferii zaplanowano dla dzieci i młodzieży szereg atrakcji m.in. zawody łyżwiarskie i narciarskie, turnieje w piłce nożnej i tenisie stołowym. Zajęcia odbywać się będą na lodowisku, Hali MOSiR, stoku narciarskim w Kumowej Dolinie. Szczegóły na plakacie.

Krajobraz znaleziony

Galeria Atelier, ul. Lwowska 24 w Chełmie, zaprasza na wystawę fotografii pt. „Krajobraz znaleziony" autorstwa **Andrzeja Borysa**. Wystawa będzie czynna do 28 lutego. Wernisaż i spotkanie autorskie zaplanowano 6 lutego o godz. 18.00. Prezentowany zestaw zdjęć jest fragmentem dużego zbioru. Autor zdjęć mówi, że bardzo często „widoki krajobrazu" powstają najpierw w jego wyobraźni, a następnie poszukuje ich w rzeczywistości: „Poszukuję zarówno odpowiedniego koloru, kształtu, gry światła oraz pewnej tajemniczości natury. Bywa, że udaje się uchwycić drgającą „martwą naturę" w krajobrazie. W chwilach, kiedy te wszystkie składniki wystąpią razem, w jednym momencie otwartej migawki aparatu, wówczas następuje pełnia szczęścia. Powstają obrazy fotograficzne, których się czas nie ima. Prezentowane zdjęcia pochodzą z różnych okresów mojej twórczości, ale są mi zawsze bliskie i wiem, że je dobrze znalazłem." Andrzej Borys, urodził się w Łowiczu. Ma na swoim koncie blisko

sto wystaw i prezentacji autorskich. Nagradzany wieloma dyplomami i odznaczeniami - najważniejsze branżowe to Brązowy Medal Ministra Kultury i Dziedzictwa Narodowego GLORIA ARTIS w 2007 r. oraz Srebrny Medal GLORIA ARTIS w 2016 r. Brał udział w ponad stu pięćdziesięciu wystawach zbiorowych w kraju i za granicą. Jest członkiem Związku Polskich Artystów Fotografików, pomysłodawcą i organizatorem Międzynarodowych plenerów fotograficznych ART-EKO w latach 1988-2014 oraz ART-EKO 31/ 1 w 2018 r.

Chełmska Biblioteka Publiczna zaprasza na polskie Oscary

W lutym Klub Dobrego Filmu świecić ma blaskiem oscarowego blichtru i złotego kruszca, jakim pokryta jest najbardziej pożądana filmowa statuetka świata. Tak przedstawiciele KDF zapraszają na środowe seanse do sali widowiskowej ChBP przy ulicy Partyzantów. Podczas nich zaprezentowane będą polskie filmy, które dostały lub były bardzo blisko nagrody przyznawanej co roku przez Amerykańską Akademię Filmową. Przegląd rozpocznie się od najnowszego filmu Pawła Pawlikowskiego, który cieszył się już z Oscara, a który teraz za swoją opowieść o miłości niemożliwej otrzymał aż trzy nominacje. Pokazany także zostanie przepełniony humanizmem i ekologią dramat sensacyjny Agnieszki Holland oraz opowiadający losy słynnego polskiego przedwojennego kompozytora Władysława Szpilmana film biograficzny wyreżyserowany przez Romana Polańskiego. W ostatnią środę lutego zaprezentowany będzie przepiękny plastycznie obraz o życiu Vincenta Van Gogha. Wszystkie seanse rozpoczynają się o godzinie 18.00. Wstęp wolny. Organizatorzy zapewniają, że filmowych wzruszeń na pewno nie zabraknie!

Ferie w MDK. Zapisy na wyprawę do Zamku

Młodzieżowy Dom Kultury w Chełmie co roku ma bogatą ofertę dla młodzieży na ferie zimowe. Nigdy nie brakuje w niej wycieczek i w tym roku też ich nie zabraknie. MDK zaprasza dzieci od 7 lat na dwie wyjątkowe podróże. Zapisy w siedzibie MDK przy ul. Pocztowej 41 w poniedziałek, wtorek, środę w godz. 8:30 - 16:30 (liczba miejsc ograniczona). 15 lutego zaplanowano wyprawę do Zamku w Zawieprzycach. Koszt wycieczki to 59 zł. Zapisy do 13 lutego.

I do teatru…

Z kolei 21 lutego planowana jest wycieczka do Teatru im. H. Ch. Andersena w Lublinie na przedstawienie pt. „Lustra opowiadają w czwartek" - baśnie podwodnego świata. Koszt wycieczki to 59 zł. Zapisy do 15 lutego. Aby wycieczki się odbyły, na każdą z nich musi się zapisać min. 35 osób.

Magia w muzeum

W Muzeum Ziemi Chełmskiej, przy ul. Lubelskiej 56A, można oglądać wystawę pt. „Magiczny świat wigilijnej choinki". Ekspozycja czynna do 31 stycznia br.

eprasa.pl 2e7fd11863

Małgorzata Cuper
Studio fotografii artystycznej
m.cuperstudio@gmail.com
+48 504 878 644

Pokusa Galeria Dziecięca
Wszystko dla Ciebie i Twojego dziecka.
ul. Okszowska 39 | al. I Armii WP (róg Lwowskiej)
Nowe godziny otwarcia Galerii: pn-pt:8-18, sobota 9-15
WYPRZEDAŻ produktów Star Wars*
na wybrane produkty
-20%
PONAD 15 tyś produktów dostępnych od ręki".
Największy wybór w województwie.
Nie musisz jechać gdzie indziej!!!
nagrodę ufundował wiodący producent wózków dziecięcych firma Coletto
Co miesiąc rozdajemy wyprawkę
Dwa razy w roku wózek dziecięcy
Wystarczy w jednym z salonów Pokusa zostawić drukowany przez nas kupon, który będzie brał udział w losowaniu.
IMIĘ I NAZWISKO
ADRES
TELEFON
DATA PODPIS PRACOWNIKA SKLEPU
Nagrodę można odbierać w terminie do dwóch tygodni od ukazania się wyników losowania.
Już jeden kupon bierze udział w losowaniu

Imprezy od A do Z
TERAZ PRZY DEPTAKU!
■ doradztwo i organizacja imprez (wesela, komunie, eventy)
■ fotobudka
■ dekoracje kościołów, sal weselnych i innych
Świat imprez
tel. 782 700 037
ul. Pocztowa 2 www.swiatimprezchelm.pl

Losowanie wózka dziecięcego

Wygrywaj z Pokusą

Co półroczną nagrodę markowy wózek ufundował wiodący polski producent wózków dziecięcych - firma Coletto. Losowanie wózka odbędzie się 14 lutego 2019. W losowaniu wezmą udział kupony od II połowy 2018 roku do dnia losowania. Zapraszamy do zgłaszania swoich kuponów w punktach Galerii Pokusa - ul. Okszowska 39 i al. Żołnierzy I Armii Wojska Polskiego/róg Lwowskiej.

Maluchy tygodnia

JAKUB
3800g, urodzony 26.01.2019 r., syn Adriana i Malwiny, Chełm

NADIA
3200g, urodzona 25.01.2019 r., córka Grzegorza i Pauliny, Parypse

JAKUB
ur. 15.01.2019, syn Agnieszki i Mariusza Błaszczuk, Chełm

MARCEL
ur. 22.12.2018 r. 2670 g, Mariola i Łukasz Nafalscy, Chełm

DOM WESELNY ZA BORKIEM
www.zaborkiem.pl
WOLNE TERMINY
Na miejscu pokoje 2 i 3-osobowe
Zawsze udane bale, wesela i bankiety. Wykwintna kuchnia i fachowa organizacja
Chełm, ul. Hrubieszowska 135, tel. 82/ 560 32 71, 785 701 066

Hotel Duet
WOLNE TERMINY
★ KONKURENCYJNE CENY
★ NOWY WYSTRÓJ
Chełm
ul. Hrubieszowska 54a
tel. 82 565 50 50
WESELA, KONFERENCJE PRZYJĘCIA OKOLICZNOŚCIOWE
www.hotelduet.com.pl

DOM WESELNY DAPEX
"U TERESY SZELEST"
WESELA, PRZYJĘCIA OKOLICZNOŚCIOWE
Chełm
Rampa Brzeska 15
tel. 82 560 38 72
601 34 24 25
www.dapex.pl

STUDIO FILMU I FOTOGRAFII CYFROWEJ
www.studiovideo.info.pl
tel. 608629490 kita.andrzej@wp.pl

Full HD 1080p
Studio FOTO VIDEO
Zadzwoń! Przyjdź! Zobacz!! To nic nie kosztuje
Filmowanie i fotografia
Zapis 16:9 SD lub HD
Archiwizacja na DVD i Blu-ray Disc
Mariusz Matysek
tel. 82 562 02 60
kom. 604 85 77 97
www.mariomix.pl

StudioPIX film i fotografia
tel. 607 160 861
info@fotovideo-studio.pl
filmowanie, fotografia, fotoksiążki, fotoalbumy
archiwizacja kaset i materiału HD na płyty DVD i Blu-ray Disc
www.fotovideo-studio.pl

Studio Video - Foto
Marek i Paweł Bzdeń
0696-442-890
082-576-12-73
www.mpbvideo.pl

eprasa.pl 2e7fd11863

Ferie ZIMOWE w Chełmie

11 - 17 lutego

Od września na ten moment czekały wszystkie chełmskie dzieci. Przed nimi ferie zimowe, czyli czas beztroskiej zabawy i odpoczynku od szkolnych obowiązków. Dla tych, którzy zamierzają je spędzić w mieście, prezentujemy kalendarz atrakcji przygotowanych przez miasto. A jest w czym wybierać! W kolejnym wydaniu podamy, co czeka na milusińskich w drugim tygodniu ferii.

9 lutego

godz. 11 – „Powitanie ferii". Zawody łyżwiarskie dla dzieci i młodzieży, lodowisko MOSiR.

11 lutego

godz. 8-18 – Halowe Mistrzostwa ChOZPN trampkarzy, hala MOSiR, ul. Graniczna 2a.
godz. 10-11 – „Serce na ludowo", wykonywanie walentynkowych kartek zdobionych wycinanką. Zajęcia przeznaczone dla uczniów szkół podstawowych. Siedziba Muzeum Ziemi Chełmskiej im. Wiktora Ambroziewicza przy ul. Lubelskiej 56a.
godz. 10 – „Niedoparki", Filmowe Ferie w ChDK, pl. Tysiąclecia 1. Wstęp bezpłatny.
godz. 10:30 – „Filatelistyka – moje hobby", warsztaty filatelistyczne dla dzieci. Wypożyczalnia dla Dzieci i Młodzieży ChBP, ul. Partyzantów 40.
godz. 10-14 – „Zimowo nam", pakiet zajęć dla dzieci od 7 lat. W programie: „Gliniane stwory", lepienie w glinie, „Śpiewające tańce", zajęcia taneczno-muzyczne „Bezpieczne ferie", quizy o bezpieczeństwie i spotkanie z Panem Stopkiem (liczba miejsc ograniczona). MDK, ul. Pocztowa 41. Zapisy w sekretariacie.
godz. 10-13 – „Młody konstruktor", warsztaty dla dzieci od 10 lat (liczba miejsc ograniczona). Pracownia modelarska „Dedal i Ikar" przy ul. Połanieckiej 5. Zapisy w sekretariacie MDK, ul. Pocztowa 41.
godz. 10-15:30 – Doskonalenie wokalne Zespołu „Demex", MDK.
godz. 11 – „Bella i Sebastian 3", Filmowe Ferie w CKF Zorza, ul. Strażacka 2. Bilet – 8zł.
godz. 11 – Zawody łyżwiarskie dla dzieci i młodzieży „Czwórbój Łyżwiarski", I konkurencja, lodowisko MOSiR.
godz. 11.30-14.15 - Warsztaty doskonalące dla uczestników zajęć pracowni plastycznej Colour Wheel, MDK.
godz. 12-14 – Zabawa z galerią Pokusa dla dzieci od 6 lat, ChDK, pl. Tysiąclecia 1. Zapisy w kasie ChDK.
godz. 14 - Dyskusyjny Klub Książki dla Dzieci i Młodzieży, spotkanie dla wszystkich miłośników literatury. Wypożyczalnia dla Dzieci i Młodzieży ChBP, ul. Partyzantów 40.

12 lutego

godz. 9-10:35 – „Potworna rodzinka", projekcja filmu dla dzieci w filii nr 2 Chełmskiej Biblioteki Publicznej, ul. Zachodnia 31.
godz. 10 – „Rysiek lwie serce", Filmowe Ferie w CHDK, pl. Tysiąclecia 1. Wstęp bezpłatny.
godz. 10 - Turniej dzikich drużyn dla dzieci i młodzieży w piłce nożnej, hala MOSiR, ul. Graniczna 2a.
godz. 10-12 - „Zimowo nam"- pakiet zajęć dla dzieci od 7 lat. W programie: „Kolorowe zoo", zajęcia plastyczno-ruchowe (liczba miejsc ograniczona). Zapisy w MDK, ul. Pocztowa 41.
godz. 10-12 - „Wysokie loty", Feryjne Zawody Szybowców Halowych F1N (tylko uczestnicy warsztatów modelarskich z 11 lutego). Sala gimnastyczna SP nr 8, ul. Połaniecka 10. Zapisy w sekretariacie MDK, ul. Pocztowa 41.
godz. 10-13 – „Sztuka recytacji", zajęcia dla młodzieży od 15 lat (liczba miejsc ograniczona). Zapisy w sekretariacie MDK, ul. Pocztowa 41.
godz. 10-15:30 - Doskonalenie wokalne Zespołu „Demex", MDK.
godz. 10:30 - Spotkanie autorskie dla dzieci z Edytą Zarębską. Sala widowiskowa ChBP, ul. Partyzantów 40.
godz. 11 - „Bella i Sebastian 3", Filmowe Ferie w CKF Zorza, ul. Strażacka 2. Bilet – 8zł.
godz. 11:30-14:15 - Warsztaty doskonalące dla uczestników zajęć pracowni Colour Wheel, MDK.
godz. 12-14 - Zajęcia plastyczne w ChDK dla dzieci od 6 lat. Zapisy w kasie ChDK.
godz. 11 - „List do św. Walentego" - spotkanie dla starszych uczniów szkół podstawowych i gimnazjalnych. Uczestnicy dowiedzą się, dlaczego św. Walenty jest patronem zakochanych i wykonają walentynkową kartkę. Siedziba muzeum, ul. Lubelska 55.
godz. 12 – „Sztuka portretu" – od portretów fajumskich po przykłady prac z kolekcji Galerii 72. Wykład połączony z prezentacją multimedialną. Spotkanie dla uczniów szkół średnich oraz osób dorosłych. Siedziba muzeum , ul. Lubelska 55.
godz. 12-13 - Zdobienie naczyń glinianych farbami akrylowymi (uczestnicy poznają ornamentykę stosowaną w zdobieniu ceramiki starożytnej i średniowiecznej), zajęcia dla uczniów szkół podstawowych, siedziba muzeum przy ul. Lubelskiej 56a.

13 lutego

godz. 10 – „O czym szumi las", Filmowe Ferie w ChDK, pl. Tysiąclecia 1. Wstęp bezpłatny.
godz. 10-13:30 - „Zimowo nam", pakiet zajęć dla dzieci od 7 lat. W programie: „Tańcowała nutka z kredką", zajęcia plastyczno-muzyczne (liczba miejsc ograniczona), MDK. Zapisy w sekretariacie, ul. Pocztowa 41.
godz. 10-13:30 - „Bibułkowe aerostaty", warsztaty dla dzieci od 10 lat (liczba miejsc ograniczona). Pracownia modelarska „Dedal i Ikar" przy ul. Połanieckiej 5. Zapisy w sekretariacie MDK, ul. Pocztowa 41.
godz. 10-13 – „Sztuka recytacji", zajęcia dla młodzieży od 15 lat (liczba miejsc ograniczona), MDK. Zapisy w sekretariacie, ul. Pocztowa 41.
godz. 10-15:30 – Doskonalenie wokalne Zespołu „Demex", MDK.
godz. 10:30 - Film animowany dla dzieci. Sala widowiskowa ChBP, ul. Partyzantów 40.
godz. 11 – „Iniemamocni 2", Filmowe Ferie w CKF ZORZA, ul. Strażacka 2. Bilet - 8zł.
godz. 11 - Zawody Łyżwiarskie dla dzieci i młodzieży „Czwórbój Łyżwiarski", II konkurencja, lodowisko MOSiR.
godz. 12-14 – Zabawa z galerią Pokusa dla dzieci od lat 6, ChDK. Zapisy w kasie.
godz. 12-13 – „W poszukiwaniu tropów i śladów zwierząt" (Jakie zwierzęta zapadają w sen zimowy? Które są aktywne w zimie? Jak rozpoznać tropy zwierząt w śniegu? Które zostawia kicający zając, a które dzik? Na te i inne pytania będą szukali odpowiedzi uczestnicy zimowego spotkania). Zajęcia dla dzieci w wieku przedszkolnym i uczniów klas 1-6 szkoły podstawowej. Siedziba Muzeum ul. Lubelska 57.

14 lutego

godz. 10 - Turniej tenisa stołowego dla dzieci i młodzieży, hala MOSiR, ul. Graniczna 2a.
godz. 10 – „Balerina", Filmowe Ferie w ChDK. Wstęp bezpłatny.
godz. 10-11 – „W poszukiwaniu tropów i śladów zwierząt", zajęcia w siedzibie muzeum, ul. Lubelska 57.
godz. 10-11:30 – „Kwiaty i pastele" – warsztaty plastyczne dla dzieci od lat 6 (liczba miejsc ograniczona), pracownia rękodzieła „Decor Wood" przy ul. Połanieckiej 5 (PM nr 13). Zapisy w sekretariacie MDK, ul. Pocztowa 41.
godz. 10-12 - „Zimowe latanie", Feryjne Zawody Balonów na Ogrzane Powietrze FB (tylko uczestnicy warsztatów modelarskich z 13 lutego), boisko przy SP 8 i pracownia modelarska „Dedal i Ikar" ul. Połaniecka 5.
godz. 10-14 - „Warsztaty w zimowej szacie", zajęcia dla uczestników zajęć pracowni plastycznej „Modna Sztuka", MDK.
godz. 10-15:30 - Doskonalenie wokalne Zespołu „Demex", MDK.
godz. 10:30 - Walentynkowe warsztaty dla dzieci, zajęcia kreatywne dla najmłodszych. Wypożyczalnia dla Dzieci i Młodzieży ChBP, ul. Partyzantów 40.
godz. 11 - „Iniemamocni 2", Filmowe Ferie w CKF ZORZA, ul. Strażacka 2. Bilet - 8zł.
godz. 11-12 – „Maska karnawałowa", zajęcia dla uczniów klas 1-6 na wystawie „W gościnie u biskupa. Sztuka barokowa ze zbiorów Muzeum Narodowego w Kielcach". Oprowadzanie po wystawie i przygotowanie maski karnawałowej. Siedziba muzeum, ul. Lubelska 55.
godz. 12-13 – „Błotniak łąkowy Circus pygargus – łąkowy już tylko z nazwy", wykład dla uczniów szkół gimnazjalnych, ponadgimnazjalnych oraz osób indywidualnych. Siedziba muzeum ul. Lubelska 57.

godz. 12-13 – „Artyści sami o sobie. Autoportret od renesansu do współczesności", wykład połączony z prezentacją multimedialną, przeznaczony dla uczniów szkół średnich oraz osób dorosłych. Siedziba muzeum, ul. Lubelska 55.
godz. 12-14 – „Taniec ludowy", warsztaty w ChDK dla dzieci od 6 lat. Zapisy w kasie.

15 lutego

godz. 8:30-16 – Wycieczka z MDK do Zamku w Zawieprzycach (dla dzieci od 7 lat). W programie m.in.: spotkanie z XVII w. rycerstwem, gawęda przy kominku, lekcja frechtunku, strzelanie z łuku zwiedzanie lochów, poczęstunek - kociołek rycerski (zupa z ogniska). Cena 59 zł (w tym koszt przejazdu, atrakcje, ubezpieczenie). Zapisy do 13 lutego w sekretariacie, ul. Pocztowa 41. Liczba miejsc ograniczona.
godz. 10 - Turniej dzikich drużyn dla dzieci i młodzieży w piłce nożnej, hala MOSiR, ul. Graniczna 2a.
godz. 10 – „Przygody Finna", Filmowe Ferie w CHDK. Wstęp bezpłatny.
godz. 10-15:30 - Doskonalenie wokalne Zespołu „Demex", MDK.
godz. 10:30 - Film animowany dla dzieci. Sala widowiskowa ChBP, ul. Partyzantów 40.
godz. 11 – „Trolle", Filmowe Ferie w CKF ZORZA. Bilet - 8zł.
godz. 11-13 - „Niezła Jazda", Feryjne Zawody Modeli Samochodów Zdalnie Sterowanych (liczba miejsc ograniczona), MDK. Zapisy w sekretariacie, ul. Pocztowa 41.
godz. 12-14 – Rękodzieło artystyczne, warsztaty dla dzieci od 6 lat w ChDK. Zapisy w kasie.

16 lutego

godz. 8-18 - Halowe Mistrzostwa ChOZPN juniorów, hala MOSiR, ul. Graniczna 2a.
godz. 11:30 - I Walentynkowy Turniej Łyżwiarski dla par, lodowisko MOSiR.
godz. 19:30 - Mecz piłki siatkowej o mistrzostwo III Ligi UKS Tempo Chełm – LKS Cisy Nałęczów, lodowisko MOSiR.

17 lutego

godz. 8-18 - Halowe Mistrzostwa ChOZPN seniorów, hala MOSiR, ul. Graniczna 2a.
godz. 11 - I Walentynkowy Turniej Narciarski, stok narciarski MOSiR.

eprasa.pl 2e7fd11863

NIERUCHOMOŚCI

Biuro Obsługi Prawnej „VETO”

Chełm, ul. Lwowska 59 (koło ChSM),
tel. 82 562 11 46, 609 44 70 80, godz. 9⁰⁰-17⁰⁰
www.nieruchomosci-veto.gratka.pl e-mail:nieruchomosci-veto_xl@wp.pl

OPINIE O WARTOŚCI – WYCENY

Dom wolno stojący, parterowy, drewniany o pow. 50m2 w tym pokój, kuchnia, komora (miejsce na łazienkę), działka o pow. 800m2, ogrodzona, budynek gospodarczy murowany, gmina Chełm - 4 km od Chełma, **c: 69.000**;

Wybrane oferty:

1.M-2 w części domu mieszkalnego parterowego 34m2, samodzielne wejście, po kapitalnym remoncie, działka 244m2, Chełm, c: 118.000;

2.Mieszkanie w kamienicy bezczynszowej 30m2, nowocześnie wykończone i w pełni umeblowane, c.o. własne węglowe, Centrum Chełma, c: 99.000;

3.M-3, 36m2, 1 piętro, ciemna kuchnia, os. Dyrekcja, c: 120.000;

4.Mieszkanie w kamienicy o pow. 47m2, 2 piętro, c.o. własne węglowe, Centrum Chełma, c: 132.000;

5.M-3, 61m2, 2 piętro, Centrum Chełma, możliwość adaptacji na biuro, kancelarię, c: 185.000;

6.M-4, 59m2, 4 piętro, wolne, wspólnota mieszkaniowa, balkon loggia, os. Zachód, c: 165.000; - do neg.

7.M-4, 62m2, 4 piętro, os. Kościuszki, c: 150.000; - możliwa zamiana na M-3

8.M-4, 65m2 4 piętro, nowe okna, balkon od płd, Centrum Chełma, c: 155.000;

9.M-4, 75m2, parter, balkon od południa, wolne, okolice Centrum, c: 213.000;

10.Lokal do zaadaptowania na mieszkanie 84m2 parter, os. Zachód, c: 195.000;

11.Lokal mieszkalny w tzw „bloku kolejowym” 100m2 (3 pokoje), parter, ogrzewanie miejskie, os. Górna Dyrekcja, c: 258.000; - możliwość podziału na 2 niezależne lokale.

12.Lokal mieszkalny w domu wolno stojącym 52m2, 1 piętro, udział w działce 830m2, Centrum Chełma, c: 75.000;

13.Oficyna mieszkalna 34,50m2 po kapitalnym remoncie, działka 212m2, całość zadbana, Chełm c: 118.000;

14.Budynek mieszkalny, wolno stojący, parterowy, murowany o pow. 60m2 w tym 2 pokoje, kuchnia, łazienka z wc-kabina prysznicowa, działka 859m2, ogrodzona, zagospodarowana, Chełm, c: 169.000;

15.Dom wolno stojący parterowy murowany 53m2, działka 4300m2, ul. Okszowska, c: 195.000;

16.Mieszkanie o pow. 65m2 położone na parterze domu wolno stojącego składające się z 3 pokoi, kuchni, łazienki z wc, oranżerii. Wejście z oddzielnej klatki schodowej, garaż w bryle budynku, zagospodarowana działka gruntu, os. Hrubieszowska, c: 215.000; - do negocjacji

17.Dom w zabudowie szeregowej piętrowy 120m2 + podpiwniczenie 61m2, działka 337m2, os. Rejowiecka, c: 280.000;

18.Dom w zabudowie szeregowej piętrowy 165m2, podpiwniczony, po remoncie. Ogrzewanie z sieci miejskiej. Działka 255m2, zagospodarowana, ogrodzona, os. Hrubieszowska, c: 355.000;

19.Dom 1/2 bliźniaka piętrowy 110m2, działka 346m2, garaż wolno stojący murowany, os. Hrubieszowska, c: 260.000;

20.Dom 1/2 bliźniaka parterowy z poddaszem użytkowym 118m2, garaż w bryle budynku, nowe okna pcv, działka 404m2, os. Rejowiecka-Włodawska, c: 270.000;

21.Dom 1/2 bliźniaka piętrowy 120m2, działka 392m2, budynek gosp., os. Rejowiecka, c: 300.000;

22.Dom 1/2 bliźniaka parterowy z poddaszem użytkowym, ocieplony 140m2, kryty blachą, nowe okna pcv. Działka gruntu 404m2 ogrodzona, oficyna mieszkalna 35m2, os. Rejowiecka-Włodawska, c: 355.000;

23.Dom 1/2 bliźniaka parterowy z poddaszem użytkowym, ocieplony 165m2, podpiwniczenie mieszkalne. Działka 653m2 ogrodzona, osiedle domków jednorodzinnych, c: 495.000;

24.Dom wolno stojący parterowy drewniany 140m2, działka 700m2, budynek użytkowy murowany 120m2, Centrum Chełma, c: 220.000;

25.Dom wolno stojący parterowy z poddaszem użytkowym, drewniany 145m2, ogrzewanie MPEC, gaz ziemny. Działka 1025m2 ogrodzona. Na działce budynek gosp. 28m2 (garaż, kuchnia letnia) Centrum Chełma, c: 285.000;

26.Dom wolno stojący piętrowy 90m2, c.o. własne gazowe, działka 845m2, budynek gosp. 42m2 (w tym garaż), os. Dyrekcja, c: 298.000;

27.Dom wolno stojący piętrowy 137m2, działka 612m2, budynek gospodarczy, garaż, oczko wodne, os. Wołyńska, c: 310.000;

28.Dom wolno stojący parterowy 180m2, stan surowy otwarty, dach kryty blachodachówką, działka 1500m2 – możliwość dokupienia działki sąsiedniej 1200m2, os. Jagiellońska, c: 320.000;

29.Dom parterowy z poddaszem użytkowym 147m2, działka 1971m2, budynek gosp. 56m2, garaż, os. Włodawska, c: 295.000;

30.Dom piętrowy, wolno stojący 110m2, działka 1271m2, os. Rejowiecka, doskonała lokalizacja na prowadzenie dział. gosp., c: 300.000;

31.Dom parterowy z poddaszem użytkowym 116m2, rok bud. 2004, działka 2660m2, os. Włodawska, c: 330.000; - możliwa zamiana na M-3

32.Dom wolno stojący parterowy z poddaszem użytkowym 130m2, ciekawa architektura, działka 480m2, ogrodzona, liczne nasadzenia, os. Rejowiecka- Włodawska, c: 369.000;

33.Budynek mieszkalny piętrowy 160m2, rok bud. 1989, możliwość prow. działalności gosp., działka 600m2, Centrum Chełma, c: 390.000;

34.Dom wolno stojący piętrowy o pow. 250m2 z piwnicą, garaż w budynku. Na działce budynek gospodarczy 160m2 (garaż + pom. gosp.+ 2 pokoje z kuchnią, łazienka), idealny do prowadzenia działalności gosp., wszystkie media. Działka 510m2, os. Hrubieszowska, c: 399.000;

35.Dom wolno stojący parterowy z poddaszem użytkowym 160m2, działka 800m2, garaż, os. Dyrekcja, c: 400.000;

36.Dom wolno stojący piętrowy o pow. 176m2 (6 pokoi) + podpiwniczenie. Możliwość zamieszkania 2 rodzin. Działka 570m2, ogrodzona, zagospodarowana, 2 garaże, budynek gosp., Chełm – osiedle domków jednorodzinnych, c: 430.000;

37.Budynek mieszkalny, wolno stojący, piętrowy 126m2 + 25m2 na parterze – pomieszczenie przystosowane na dział. usługową, działka 670m2, Centrum Chełma, c: 430.000;

38.Dom wolno stojący parterowy z poddaszem użytkowym 150m2, garaż w bryle budynku, działka 1100m2, ogrodzona, os. Rejowiecka c: 450.000;- możliwa zamiana na M-3, M-4,

39.Dom wolno stojący, piętrowy o pow. 123m2 po generalnym remoncie. Działka 473m2 ogrodzona, zagospodarowana. Na działce budynek murowany o pow. 84m2 w tym garaż, możliwość prowadzenia działalności gospodarczej, os. Rejowiecka, c: 450.000;

40.Dom piętrowy, ocieplony 160m2, + podpiwniczenie 60m2. Możliwość zamieszkania 2-ôch rodzin. Działka gruntu 726m2 ogrodzona, zagospodarowana. Na działce budynek gosp. 60m2 połączony z bud. mieszkalnym. Możliwość prowadzenia działalności gosp. os. Rejowiecka-Włodawska, c: 490.000;

41.Dom wolno stojący piętrowy 138m2 po remoncie, działka 430m2, budynek gosp.-garażowy, Chełm,c: 490.000; możliwość zakupu sąsiedniego budynku parterowego z poddaszem użytkowym o pow. 260m2 (w tym prosperujący i przynoszący zysk lokal użytkowy + 3 lokale mieszkalne) doskonała lokalizacja - całość 1.000.000;

42.Nowy dom wolno stojący parterowy z poddaszem użytkowym 223m2, rok bud. 2004, działka 2059m2 c: 546.000;

43.Dom wolno stojący parterowy z poddaszem użytkowym 165m2, garaż 1- stan w bryle budynku, rok bud. 2008, działka 750m2 zagospodarowana, kostka brukowa, okolice ul. Metalowej, c: 610.000;

44.Luksusowy dom w zabudowie szeregowej o pow. użytkowej 140m2 plus użytkowe poddasze z częścią gościnno – rekreacyjną. Standard wykończenia bardzo wysoki. Działka o pow. 240m2. Cena obejmuje wyposażenie domu, os. Rejowiecka – włodawska, c: 790.000;

45.Dom piętrowy o łącznej pow. 400m2, możliwość wyodrębnienia 3 niezależnych mieszkań (odrębne wejścia do lokali), działka 750m2, Centrum Chełma, c: 860.000;

46.Lokal użytkowy 50m2, parter, wejście bezpośrednio z chodnika, centrum Chełma, c: 190.000;

47.Lokal użytkowy 51m2 parter, os. Słowackiego, c: 138.000;

48.Lokal użytkowy 60m2 w piwnicy, Centrum Chełma, Al. Żołnierzy I AWP, c: 49.500;- do neg

49.Lokal użytkowy 66m2, parter, szyby antywłamaniowe, alarm, Centrum handlowe, c: 365.000;

50.Lokal użytkowy 97m2 piwnica, os. Zachód, c: 35.000;

51.Lokal użytkowy w podpiwniczeniu 178m2 przystosowany do prow. dział. gastronomicznej. Możliwość zakupu z pełnym wyposażeniem restauracji Centrum Chełma, c: 155.000;

U nas kupisz projekt budowlany
taniej niż przez internet

52.Budynek wolno stojący użytkowy 90m2 na całości podpiwniczony, działka 180m2, c: 80.000;

53.Budynek wolno stojący (pawilon) 400m2, działka 1000m2, os. Dyrekcja, c: 105.000;

54.Budynek użytkowy, piętrowy 360m2, działka 364m2, dzielnica przemysłowa Chełma, c: 165.000;

55.Budynek parterowy, murowany w centrum Chełma 400m2, działka 600m2, c: 425.000;

56.Budynek mieszkalno-usługowy, nowy, 2 kondygnacyjny 280m2 + poddasze 140m2, działka 1621m2. Możliwość adaptacji nieruchomości np. na przychodnię medyczną, lekarskie gabinety specjalistyczne, dział. oświatową i handlową, Chełm, c: 499.000;

57.Budynek komercyjny parterowy murowany z cegły 953m2, działka 4289m2, piękne starodrzewy, w cenie projekt bud. przebudowy i zmiany sposobu użytkowania budynku na niepubliczny zakład opieki zdrowotnej, zakład odnowy biologicznej oraz mieszkanie, Chełm, c: 590.000;

58.Budynek komercyjny, parterowy na wysokim podpiwniczeniu mieszkalnym z możliwością adaptacji poddasza o łącznej pow. 220m2, działka 781m2, Centrum Chełma, doskonała lokalizacja - możliwość prowadzenia działalności gospodarczej, c: 650.000;

59.Budynek komercyjny, murowany składający się z 6 segmentów po 130m2 każdy, sala sprzedażowa, monitoring, działka 0,25ha. Na działce drugi budynek murowany 200m2, doskonała lokalizacja, Chełm, c: 800.000;

Nie znasz wartości rynkowej?
ZADZWOŃ
Pomyłki są zbyt drogie!

60.Działka usługowa 347m2, w okolicach Centrum Chełma, zabudowana budynkiem, c: 119.000;

61.Działka usługowa 7000m2, ogrodzona siatką, brama wjazdowa, przeznaczona pod usługi, składy, zabudowa przemysłowa, c: 40zł/m2

62.Działka budowlana 4000 m2 (szer. 23m) położona przy drodze asfaltowej, na terenie zabudowy mieszkaniowej, jednorodzinnej z funkcją usługową, wszystkie media,. Doskonała oferta dla inwestora, Chełm, ul. Poleska, c: 49.000;

63.Działka komercyjna 3259m2, ul. Rampa Brzeska, c:180.000;

64.Działka budowlana 2038m2 w samym centrum Chełma, możliwe usługi, doskonała lokalizacja, c: 140zł/m2 możliwość podziału

65.Działka budowlana 1714m2, ul. Wygon, c: 50.000;

66.Działki budowlane od 1600m2, os. Bazylany, c: od 60zł/m2

67.Działka budowlana 1600m2, ul. Jarzębinowa, c: 104.000;

68.Działka budowlana 1599m2, ul. Wygon, c: 36.000;

69.Działka budowlana 1500m2, os. Malowane, c: 80zł/m2

70.Działka budowalana 1434m2, ul. Wiercieńskiego, os. Bazylany, c: 85zł/m2

71.Działka budowlana 1400m2, ul. Majdan, wszystkie media, c: 80.000;

72.Działka usługowa 1127m2 wg planu pod składy, magazyny, hurtownie, ul. Wygon, c: 30.000;

73.Działka budowlana 1092m2 (szer. 26,50m) lub pow. 1314m2 (szer. 22,50m) położone obok siebie, media, ul. Wygon, c: 65zł/m2

74.Działka budowlana 1089m2, projekt w cenie, ul. Majdan – Zawadówka, c: 50.000;

TŁUMACZENIA PRZYSIĘGŁE
- języki świata -

75.Działki budowlane od 1000m2 media: woda, prąd, Wolwinów, c: 85zł/m2

76.Działka budowlana ul. Hrubieszowska, media, c: 170zł/m2

77.Działka budowlana 972m2, asfalt, media, Wygon, c: 65.000;

78.Działka budowlana 850 m2, media: gaz, woda, prąd, kanalizacja, ul. Ogrodnicza c: 115.000;

79.Działki budowlane od 800m2, os. Jagiellońska, c:80zł/m2

80.Działka budowlana 790m2, os. Ceramiczna, c: 65.000;

81.Działka budowlana 523m2, garaż, os. Szpitalna, c: 60.000;

82.Działka budowlana 520m2, os. Bazylany, c: 54.000;

83.Działka budowlana 500m2, os. Rejowiecka-włodawska, c: 58.000;

84.Działka komercyjna – bud. wielorodzinne 5200m2, media przy działce, os. Zachód, c: 550.000;

85.Garaż w zabudowie szeregowej, murowany 18m2, kanał, en. elektryczna, os. Dyrekcja, c: 38.500;

gmina Chełm

1.Dom parterowy, murowany 80m2 (2 pokoje, kuchnia, ł z wc), działka 4785m2 ogrodzona, budynki gospodarcze, 7km od Chełma, c: 95.000;

2.Dom parterowy murowany 50m2 do remontu, działka 6600m2, c: 100.000; - do neg

3.Dom parterowy murowany 60m2, dodatkowo na działce budynek mieszkalny drewniany do remontu, działka 4200m2, Staw, c: 99.000; - do neg.

4.Dom parterowy drewniany 55m2 (2 p k, ł z wc) działka 1481m2, c: 130.000;

5.Dom parterowy drewniany 45m2 do remontu, działka 4000m2, liczne nasadzenia drzewek owocowych i iglaków, trasa Chełm – Lublin, c: 155.000;

6.Dom wolno stojący piętrowy, murowany 240m2 (dwie niezależne kondygnacje po 120m2) – możliwość zamieszkania dwóch rodzin, działka 90 arów Na działce budynek gosp. murowany 100m2, garaż, 3km od Chełma, c: 250.000;

7.Dom parterowy z poddaszem, drewniany 110m2, garaż 3- bramy wjazdowe o pow. 200m2, działka 20a, c: 268.000;

8.Dom parterowy z poddaszem użytkowym 160m2 – stan surowy zamknięty, dach kryty blachodachówką. Działka 1454m2, Okszów, c: 275.000;

9.Dom piętrowy, wolno stojący 120m2, działka 4400m2, przy drodze asfaltowej, 2km od Chełma, c: 330.000;

10.Dom wolno stojący piętrowy, murowano-drewniany 100m2, działka 900m2, 4km od Chełma, c; 350.000;

11.Dom wolno stojący parterowy z poddaszem użytkowym 200m2, po remoncie, działka 2100m2, na działce bud. gospodarcze – możliwość prowadzenia działalności – 4km od Chełma, c: 350.000;

12.Dom wolno stojący, parterowy 100m2 (salon, 2 sypialnie, kuchnia, ł z wc) po generalnym remoncie, pełne umeblowanie i wyposażenie kuchni + dwie szafy wnękowe w cenie. Działka 2597m2, ogrodzona, zainstalowany monitoring. Na działce budynek gosp-garażowy 110m2 (2 bramy wjazdowe) 8km od Chełma, c: 385.000;

13.Nowo wybudowany dom wolnostojący z bali, parterowy z poddaszem użytkowym 168m2, działka 1600m2, wysoki standard, c: 550.000;

14.Komfortowy dom wolno stojący parterowy z poddaszem użytkowym 260m2, garaż 2- stan, działka 2400m2, ogrodzona, c: 650.000;

15.Działka komercyjna przy jednej z głównych dróg wylotowych z Chełma o pow. 3,21ha. Doskonała oferta dla inwestora.

16.Działka rolno-budowlana 1,36 ha (szer. 32 m) media, Rudka c; 160.000;

17.Działka rolno-budowlana 5100m2, ogrodzona siatką, przy drodze asfaltowej, media, starodrzewy, c: 75.000;

18.Działka gruntu z prawem zabudowy 4642m2, Zawadówka,, c: 35zł/m2

19.Działka gruntu z prawem zabudowy 4531m2 Srebrzyszcze, c: 70.000;

20.Działka budowlana 4200m2, 6 km od Chełma, media, c: 98.000;

21.Działka gruntu z prawem zabudowy 3100m2, Wojniaki, c: 49.000;

22.Działka rolno-budowlana 3000m2, Srebrzyszcze, c: 40.000;

23.Działka gruntu z prawem zabudowy 2494m2, Srebrzyszcze, c: 60.000;

24.Działka budowlana 2400m2, przy lesie, Podgórze k. Janowa, c: 90.000;

25.Działka budowlana 2000m2 (szer. 30m), media, liczne nasadzenia, Srebrzyszcze, c: 60.000;

26.Działka budowlana 1719m2, Srebrzyszcze, c: 65.000;

KREDYTY HIPOTECZNE

27.Działka budowlana 1525m2, wszystkie media, asfalt, Kol. Żółtańce, c: 125.000;

28.Działka komercyjna 1500m2, Strupin Mały, c: 70zł/m2

29.Działka budowlana 1500m2, Uher, c: 50.000;

30.Działka budowlana 1260m2, Strupin Duży, c: 35zł/m2

31.Działka gruntu z prawem zabudowy 1482m2, media, Srebrzyszcze, c: 51.000;

32.Działka budowlana 1100m2, ul. Jarzębinowa, os. Bazylany, c: 71.500;

33.Działka budowlana 1070m2, wszystkie media, asfalt, wkoło zabudowa, Okszów, c: 80.000;

34.Działka budowlana 1029m2, nowe osiedle, Okszów, c: 60.000;

35.Działki budowlane o pow. od 1000m2, Żółtańce Kol., c: 75.000; /działka

36.Atrakcyjne działki budowlane 900m2 i 1064m2, asfalt, ul. Cicha/Bazylany, c: 97zł/m2

gmina Dorohusk

1. Grunt rolny o łącznej pow. 2,25ha (przeliczeniowych 1,53ha) w 3 kawałkach, c: 17.000;

2. Dom wolno stojący parterowy z poddaszem 135m2, rok budowy 2008, działka 1600m2, Świerże, c: 300.000;

gmina Gorzków

1. Działka rolno-budowlana 4700m2, Wielkopole, c: 60.000;

gmina Leśniowice

1. Gospodarstwo rolne o pow. 6ha (klasa gruntu III, IV): dom parterowy murowany 120m2, budynki gosp.: obora murowana 120m2, stodoła murowana 210m2, przy drodze asfaltowej, Teresin, c: 600.000; - możliwość zakupu działki siedliskowej o pow. 3500m2 wraz z zabudowaniami w cenie 200.000;

gmina Ludwin

1. Domek letniskowy parterowy 35m2 (salon z aneksem kuchennym, sypialnia, ł z wc, garaż w bryle budynku). c.o z kominka elektrycznego. Działka 1000m2 ogrodzona, zagospodarowana, doskonała lokalizacja na rekreację i odpoczynek, do jeziora Piaseczno ok. 1,5km c: 150.000;

gmina Kamień

1.Trzy działki budowlane po 1500m2, blisko las, zalew, Natalin, c: 42.000;/ działka;

2.Działka rolno - budowlana 8600m2 przy drodze asfaltowej, c: 79.900;

3.Działka budowlana 1,40ha położona przy głównej drodze, wszystkie media w drodze, c: 18zł/m2 – możliwy podział;

4.Budynek mieszkalno- gospodarczy 50m2 z aktualnym pozwoleniem i projektem na rozbudowę, działka 1200m2, c: 89.500;

Krasnystaw

1.Dom parterowy drewniany 50m2, działka 3200m2, c: 30.000;

2.Działka budowlana 5100m2 przy drodze asfaltowej, wszystkie media, Wincentów, c: 55.000;

3.Do wynajęcia: Lokal handlowo-usługowy 219m2 + piwnica 18m2, w samym Centrum Krasnegostawu, parter, okna okratowane, alarm, doskonały na usługi finansowe lub każdą inną działalność, c: 5900zł (brutto) + czynsz + media – możliwa sprzedaż c: 600.000;

4.Działka budowlano - usługowa 672m2, przy szosie asfaltowej, ul. Sikorskiego, c: 35.000;

5.Budynek wolno stojący o funkcji komercyjnej 350m2, parter na całości przeznaczony pod usługi i handel, na piętrze zlokalizowane są 2 lokale mieszkalne o łącznej pow. 150m2, działka gruntu z możliwością rozbudowy, Centrum Krasnegostawu, c: 1.340.000;

gmina Kraśniczyn

1. Dom parterowy drewniany 55m2, działka 2000m2 , bud. gosp., c: 89.500;

2. Działka komercyjna o pow. 2,16ha, w części wybetonowana, stacja trafo w odległości ok. 100m, przy drodze asfaltowej, c: 200.000;

gmina Rejowiec

1. Gospodarstwo rolne 4,76ha: dom parterowy, murowany 100m2, garaż w bryle budynku, c: 230.000;

2. Dom parterowy z poddaszem użytkowym, murowany 100m2, działka 746m2, Rejowiec, c: 152.000;

gmina Sawin

1.Dom drewniany 40m2, działka 3000m2 w części zalesiona, bud. gosp.: obora murowana, stodoła drewniana, c: 26.500; - do neg.

2.Dom wolno stojący do generalnego remontu, działka 3325m2, Czułczyce Małe, c: 63.000;

3.Działka budowlana 8800m2 w pobliżu lasu, zalesiona częściowo, możliwość podziału, c: 80.000; całość

gmina Siedliszcze

1.Działka gruntu 6900m2 położona w malowniczej lokalizacji, blisko las, jezioro, c: 15zł/m2 wokół zabudowa letniskowa;

2.Działka budowlana 700m2, odległość 200m od zalewu, Majdan Zahorodyński, c: 20.000;

3.Grunt rolny 0,50ha, przy szosie asfaltowej, blisko las, c: 23.000;

4.Atrakcyjny dom wolno stojący parterowy z poddaszem użytkowym 104m2, rok budowy 2009, działka 1360m2 zagospodarowana, c: 450.000;

gmina Siennica Różana,

1. Działka budowlana 4700m2, przy drodze asfaltowej, wkoło zabudowa jednorodzinna, Centrum, c: 85.000;

gmina Wojsławice

1. Dom parterowy murowany 120m2, obora murowana 160m2 (3 bramy), garaż, działka 0,75ha, przy drodze asfaltowej, c: 120.000;

gmina Wola Uhruska

1. Działka gruntu z prawem zabudowy 3200m2 (szer. 30m), przy drodze asfaltowej, 300 do rzeki Bug, końcem dotyka ściany lasu, przepiękna okolica, Zbereże, c: 65.000;

2. Dom wolno stojący parterowy 90m2 (2 p, salon z aneksem kuchennym, ł z wc) po remoncie, działka 2600m2, ogrodzona, kostka brukowa, bud. gosp. 45m2, c: 240.000;

3. Dom wolno stojący piętrowy 170m2, rok budowy 1998, działka 785m2, budynek gosp., c: 320.000;

gmina Żmudź

1. Dom wolno stojący drewniany, parterowy 136,50m2, działka 0,40ha ogrodzona siatką, końcem styka się z lasem, 2km od zalewu, c: 75.000;

2. Wiejska posiadłość: komfortowy dom z bali przy lesie z 2014 roku o pow. 87m2, garaż wolno stojący, działka 6800m2, staw, dużo ciekawych zadrzewień i innych atrakcji, niedaleko zalew, c: 499.000;

DO WYNAJĘCIA:

1.Budynek użytkowy 400m2 w tym magazyn 130m2 wszelkie media, monitoring, plac ogrodzony, Chełm, c: 7.000zł netto

2.Dom wolno stojący parterowy drewniany 55m2 (2 p, k, ł), działka 1900m2, Brzeziny, gmina Kraśniczyn, c; 400zł odstępne + liczniki

1.Lokal użytkowy 27m2, c.o. MPEC, wysoki parter, Centrum Chełma, c: 600zł + media

2.Lokal użytkowy 30m2 w suterenie, Centrum Chełma, c: 200zł + media

3.Lokal użytkowy 36m2 + piwnica 17m2, wejście bezpośrednio z chodnika, os. Słoneczne, c: 500zł brutto + czynsz i liczniki

4.Lokal użytkowy 50m2, parter, wejście bezpośrednio z chodnika, centrum Chełma, c: 1100zł + media wg zużycia

5.Lokal użytkowy 60m2, 1 piętro, Centrum Chełma, c: 1200zł netto + media

6.Lokal użytkowy 60m2, parter, w nowo odrestaurowanej kamienicy w Centrum Chełma, możliwość regulacji powierzchni, c: 60zł/m2,

7.Lokale użytkowe od 80m2 - 130m2 1 piętro w odrestaurowanej kamienicy, Centrum Chełma, doskonałe na dział. biurową, ul. Lubelska, c: od 20zł netto/m2 + media

8.Lokal użytkowy 90m2, parter, wejście bezpośrednio z chodnika, Chełm, c: 800zł + media

9.Lokal użytkowy w podpiwniczeniu 110m2 przystosowany do prow. dział. gastronomicznej, Centrum Chełma, c: 1000zl +VAT + media

10.Lokal użytkowy 128m2, parter, centrum Chełma;

11.Lokal użytkowy na parterze kamienicy 204m2, możliwość adaptacji na gab. lekarskie, Centrum Chełma, c: 2800zł + media

12.Pomieszczenia użytkowe w budynku murowanym 320m2, parter, Chełm, doskonała lokalizacja pod przedszkole, żłobek, c: 7.000zł + media

Ogłoszenia drobne

SKUP AUT
GOTÓWKA OD RĘKI
WSZYSTKIE MARKI I MODELE
BEZPŁATNA WYCENA
tel. 505 379 192, 513 010 121

Skup Aut
OSOBOWE - BUSY - całe, jeżdżące, uszkodzone, bez prawa rejestracji
CAŁE WOJ. LUBELSKIE
TRANSPORT - GOTÓWKA
Włodawa - tel. 727 563 368

Autozłomowanie
PŁATNOŚĆ GOTÓWKĄ
Możliwość własnego odbioru
Gorzków, tel. 608 883 933

SKUP SAMOCHODÓW ciężarowych, dostawczych, własny transport, gotówka od ręki, tel. 517 362 012

AUTO KOMIS HIT

CHEŁM, UL. CHEMICZNA 11B

TEL: 505-379-192 WWW.HIT-CHELM.OTOMOTO.PL

- FORD KUGA 2.0 TDCi 140KM, Salon Polska, Super Stan, Ciekawy, c.36.900zł
- TOYOTA AURIS 1.6B 124KM, NAVI, Import Niemcy, 103.000km, Śliczny, c.26.900zł
- SUZUKI GRAND VITARA, 2.0 BENZYNA, 4x4, Bez Rdzy!!, c.14.900zł
- SKODA OCTAVIA 1.9 TDI 105KM, Import Niemcy, Serwisowany, c.16.900zł
- FORD MONDEO 2.0 TDI Kombi, Import Niemcy, Serwisowany, c.16.900zł
- VW GOLF PLUS 1.9 TDI 105KM 2008r, Highline, Perfekcyjny Stan, c.22.900zł
- FORD FOCUS 1.6 Benzyna 2010r, Salon Polska, Ekonomiczny, c. 19.900zł
- FORD C-MAX 2.0 TDCi 163KM, Import Niemcy, BARDZO bogata opcja, c.36.900zł
- RENAULT MEGANE 1.6 B 110KM, Import Niemcy, Serwis, tylko 138.000km, c.25.900zł
- OPEL CORSA 1.2 B 86KM, Salon PL, JEDEN właściciel, tylko 39.000km! c.19.900zł

oraz 250 innych aut w ofercie - również z importu. Codziennie nowe auta na placu.

KOMIS AUTO-PARK

KRZYSZTOF ADAMCZYK

CHEŁM, UL. OKSZOWSKA 46 TEL. 82 565-82-95

- Mitsubishi Outlander 2.0 D, 2008r., c. 39.900 zł
- Opel Corsa 1.3D, 2005r., c. 9.000 zł
- Opel Zafira 1.9D, 2008r., c. 12.900 zł
- IVECO 6515 2003 r. - Pomoc Drogowa c. 50.000 zł + 23% VAT
- VW Passat 1,9 D, 2003 r, kombi, c. 8.500zł
- Mercedes Atego, 2001 r., Pomoc Drogowa, c. 60.000 zł + 23% VAT
- BMW 1,8 B 2002 r., kombi, c. 10.900 zł
- Honda Jazz1,4 B 2005 r., c 13.900 zł
- Seat Altea 1,9 D, 2008 r., c. 17.900 zł
- VW Passat 1,9 D, kombi, 2001 r., c. 8.500 zł
- VW Passat 1,9 CDI, 2002 r., 10.900 zł

SPRZEDAM AUTO-MOTO

- Audi A3 P8, 2,0tdi 03r. 12.500zł, tel. 601 324 529
- Audi A4 B6, 1,8t 150KM kombi sprowadzony z Niemiec długie opłaty, tel. 577 113 393
- Audi B4, 94r. 2,0b+g auto do jazdy dofinansowane 3.200zł, tel. 782 547 841
- BMW X5E53, 05r. 3,0d po lift st. bdb, tel. 514 117 990
- Citroen C2, 1,4hdi 04r. 7.500zł, tel. 790 386 290
- Citroen Nemo furgon 08r. 1,4hdi st. bdb, tel. 793 951 040
- Citroen Xantia 1,6b+g hak 95r. 1.200zł, tel. 608 109 567

eprasa.pl 2e7fd11863

OPONY
NOWE, BIEŻNIKOWANE I UŻYWANE Z NIEMIEC
FELGI
Chełm, ul. Piwna 4
tel. 797 580 854

•Fiat Ducato 05r. 2,0d biały 3os. krótki niski 1wł. w Polsce wk cz es h st. bdb 7.900zł, tel. 535 177 917

•Fiat Punto II, 01r. st. dobry b+g 2.800zł, tel. 503 051 406

•Fiat Seicento 1,1 st. bdb 02r. 80000km jak nowy, tel. 504 559 168

•Homda CR-V 2,0b i-vtec 4x4, 150KM 08r. 171000km 41.000zł, tel. 694 885 804

•Honda Accord 96r. 2,7b V6 170KM sedan srebrny skóra 5.900zł, tel. 505 725 074

•Honda Jazz 1.3i 08r. kl, 13.900zł, tel. 508 538 828

•Iveco Daily 35C15 kontener z windą 700kg 08r. 215000km 2,0d 29.000zł, tel. 508 209 568

•Mazda 2 hatchback 09r. 1,3b srebrny 17.700zł, tel. 511 957 999

•Mitsubishi Colt hatchback 09r. 1,3b szary 10.800zł, tel. 511 957 999

•Nissan Almera Tino 05r. 1,8b na łańcuchu niebieski hak koła letnie, zimowe sprawny, tel. 513 123 893

•Nissan Micra 1.3i 06r. kl alufelgi 5d 11.900zł, tel. 506 790 025

•Nissan X-trail 04r. 2,2d 4x4 srebrny wk cz es el kl skóra navi h st. bdb 13.900zł, tel. 535 177 917

•Opel Agila 1,2, 02r. st. bdb, tel. 508 618 455

•Opel Astra 1,4b+g 00r. granatowy bezwypadkowy salonowy 3.500zł, tel. 535 752 487

•Opel Astra 11r. 1,7cdti kombi szary 14.400zł, tel. 511 957 999

•Opel Astra II kombi 00r. 1,2b na łańcuchu rozrządu przebieg 2003km st. bdb 2.400zł, tel. 600 267 475

•Opel Astra III 08r. 1,7cdti kombi granatowy 200000km 12.900zł, tel. 505 725 074

•Opel Astra kombi czarny 1,3cdi st. bdb kpl. opon 7.800zł, tel. 886 327 426

•Opel Corsa D 14r. 1,3cdti 5d morski 145000km 23.900zł, tel. 505 725 074

•Opel Corsa E 1,4b+g srebrny 5d 185000km 27.900zł, tel. 505 725 074

•Opel Meriva 07r. 1,6b błękitny 10.900zł, tel. 511 957 999

•Opel Meriva 1,7cdti 04r. po wym. rozrządu i oleju hak 2 kpl. opon, tel. 661 579 080

•Opel Vectra C 02r. 2,2dti hak klima 11.000zł, tel. 516 635 576

•Opel Vectra C 03r. 2,0dti 101KM wk cz cdr es el klima hak 8.999zł, tel. 517 490 158

•Opel Zafira 05r. typ A 1,6b 153000km 7os. w pełni sprawny Chełm 9.000zł, tel. 515 517 055

•Peugeot 208r. czarny bezwypadkowy, tel. 511 957 999

•Peugeot 806, 99r. 2,0tdi szary h kl udany egzemplarz bezwyp. 5.500zł tel. 609 319 099

•Polonez Caro Plus 01r. b+g 2.200zł, tel. 883 278 471

•Przyczepka lekka ład. 350kg PZL-Świdnik 1.700zł, tel. 500 087 118

•Przyczepka samochodowa bez papierów dł.150 sz.105 wys.50, Sawin, tel. 603 649 236

•Przyczepka samochodowa Niewiadów plastikowa 1985r. zarejestrowana 1.100zł, tel. 691 742 826

•Renault Laguna 1,8b+g kombi 320000km 02r. stan idealny 4.950zł, tel. 606 963 003

•Renault Megane 01r. 1,4, 100000km st. bdb garażowany jak nowy, tel. 504 559 168

•Renault Scenic III 1,5dci 10r. 108000km 18.800zł, tel. 733 599 214

•Saab 95, 2,0tb+g 150KM sedan srebrny 4 lata w kraju zadbany środek hak klima es 8.700zł, tel. 667 815 429

•Seat Leon 06r. 2,0tdi st. bdb 15.000zł lub zamiana na 4x4, tel. 791 621 399

•Seat Toledo II 1,6b 02r., tel. 691 668 749

•Skoda Fabia 1,2b 90KM srebrny 5d 185000km 26.900zł, tel. 505 725 074

•Skoda Felicia 1,3b+g 99r. 1wł. garażowany 128000km 2.000zł, tel. 695 714 526

•Skoda Octavia srebrny 00r. 1,9tdi 235000km 110KM 6.000zł, tel. 509 642 147

•Skoda Rapid 14r. 1,6tdi srebrny 5d 195000km 24.900zł, tel. 505 725 074

•Supermoto CCM604 poj.600cm 50KM sprow. kpl. dok. silnik Rotax do poprawek 7.500zł, tel. 667 815 429

•Suzuki Grand Vitara 04r. 207000km 2,0td garaż. skóra hak kosz 18.500zł, tel. 662 260 686

•Suzuki Ignis 06r. 5d wk cz kl zielony 1,3d sprowadzony 171000km st. bdb 9.900zł, tel. 535 177 917

•Suzuki Ignis 1,3d 05r. czerwony b. ładny 8.300zł, tel. 504 367 387

•Suzuki Jimny 1,3 kat b+g 01r. 202000km 8.000zł, tel. 502 709 233

•Toyota Corolla Verso 1,8vvti 05r. automat 119000km niebieski klima elektryka 7os. 17.900zł, tel. 510 433 347

•Toyota Yaris 1,3b 5d 06r. 90000km salon Polska 1wł. 11.500zł, tel. 604 565 265

•VW Golf II 1,6d przegląd do VI.19r. 1.500zł, tel. 881 039 827

•VW Passat 1,8b+g 91r. st. dobry, tel. 518 589 588

•VW Passat 1,8b+g hak 90r. 1.200zł, tel. 502 683 716

•VW Passat 1,9td 94r., tel. 601 407 619

•VW Passat B3, 1,8b+g 91r. garażowany 1.499zł, tel. 665 553 221

•VW Passat kombi tdi 04r. 130KM st. bdb niebieski 11.500zł, tel. 504 093 539

•VW Polo 06r. czarny 5os. bogate wyposażenie 65000km, tel. 603 843 532

•VW Touran 1,9, 05r. czarny hak bezwyp. 195000km st. bdb 17.500zł, tel. 500 594 653

•Żuk skrzyniowy 95r. b+g 999zł, tel. 664 169 176

AUTO-CZĘŚCI I AKCESORIA

•Akumulator 44Ah Warta nowy gwarancja 170zł, tel. 723 410 785

•Bagażnik dachowy oryginalny na BMW seria 5, 500zł, tel. 501 553 808

•Chłodnica do Jelcza z wentylatorem, tel. 605 055 521

•Części Daewoo Matiz od 5zł, tel. 609 905 312

•Felgi opony 4szt. 70zł, tel. 517 174 920

•Felgi stalowe do Citroen C5 Peugeot 16", sprężyny do Audi B4; pompka paliwa do VW nowa, tel. 518 935 177

•Felgi stalowe ET38 14" 4szt. ET31 15" 1szt. ET20 13" 4szt., tel. 572 926 695

•Felgi stalowe Fiat Panda 13" 4szt. st. dobry 140zł, tel. 723 410 785

•Felgi z oponami zimowymi kpl. 185/60/15 Toyota Yaris 200zł, tel. 604 301 149

•Felgi, alufelgi, opony bardzo duży wybór od 30zł Srebrzyszcze, tel. 607 544 977

•Klocki hamulcowe firmy Tekstar do Mercedesa Sprintera typ 308, 310 - tanio, tel. 509 380 591

•Koła zimowe 14", 4x100 bież. 8mm do Opla Hondy Mazdy Daewoo Rovera 380zł, tel. 603 448 267 (po 17:00)

•Okazja - opony 155/65/14 Kleberg zimowe komplet za 100zł; koła 175/70/13 ET38, 2szt. 120zł, tel. 506 291 700

•Opony ciężarowe, rolnicze, przemysłowe, do maszyn budowlanych i inne od 50zł Srebrzyszcze, tel. 607 544 977

•Opony letnie Bridgestone 175/65/15, 4szt. 600zł, tel. 668 338 944

•Opony używane bardzo duży wybór od 30zł Żółtańce-Kolonia, tel. 663 502 292

•Opony zimowe +felgi 185/60/14 Uniroyal po 1 sezonie, wirnik rozrusz. Fiat 126p, gaźnik 125p, tel. 503 312 326

•Opony zimowe 195/55/15, 2016r. 420zł, tel. 691 956 888

•Opony zimowe 4szt. nowe Torqued 91T 195/65/15 z felgami stalowymi VW 112x5, 150zł/szt., tel. 604 559 744

•Opony zimowe z felgami po 1 sezonie do Fiata Punto 4szt. 200zł, tel. 608 153 721

•Opony zimówki Dębica Frigo 4szt. 185/65/15 st. dobry 300zł, tel. 504 517 670

•Opony, felgi bardzo duży wybór od 30zł Srebrzyszcze, tel. 607 544 977

•Rozrusznik Matiz, dmuchawa Matiz, tel. 500 087 068

•Rozrusznik samochodowy Polonez-Fiat 125 fabrycznie nowy, tel. 504 377 961

•Środkowy i końcowy tłumik do Fiata Punto I nieużywany 100zł, tel. 513 028 883

SPRZEDAM NIERUCHOMOŚCI

•1ha stodoła obora dom murowane Teresin gm. Leśniowice, tel. 607 169 832

•2 działki rolne po 43a przy ul. Okszówek Chełm 12zł/m2, tel. 693 737 933

•Atrakcyjna dz. 410m2 pod inwestycje działalność I AWP/ Partyzantów za KRUS-em, tel. 506 941 223

•Budynek handlowy 53m2 targ Armii Krajowej (prąd woda kanalizacja) +meble, tel. 607 680 190

•Budynek pod działalność gospodarczą (magazyn warsztat produkcja usługi) ul. Okszowska, tel. 605 211 221

•Budynek usł.-handl. piętr. 360m2 Chełm Okszowska 41 (po ciastkarni) 150.000zł lub wynajmę, tel. 603 120 102

•Budynki drewniane dom mieszkalny c.o. woda łazienka dz. 75a, tel. 533 795 547

•Dom +garaż w bryle budynku

Dom z bud. gosp. w stanie surowym dz. 16a Okszów ul. Chabrowa, tel. 518 938 242

pow. 140m2 dz. 860m2 Pokrówka ul. Modra 480.000zł, tel. 508 933 257

•Dom 110m2, 5p+k+2ł dz. 82a garaż budynki gosp. Ruda-Huta 130.000zł, tel. 825 631 982

•Dom 130m2 w spokojnej okolicy ul. Różana, tel. 605 211 221

•Dom 140m2, 6p+2k+2ł po remoncie 2 garaże os. Cementowni olx-395044153, tel. 517 453 044

•Dom 160m2 wolnost. z użytk. podd. garaż w bryle domu dz. 5a os. Rejowiecka-Włodawska, tel. 691 521 628

•Dom budynki gosp. 6ha ziemi Strachosław gm. Kamień 2km od Chełma, tel. 502 847 029

•Dom do cz. remontu dz. 0,5ha budynki gosp. kostka bruk. Okopy-Kol. 199.000zł, tel. 511 218 024

•Dom drew. budynki gosp. dz. 1ha Ruda-Huta ul. Zielona 59.000zł, tel. 513 781 280

•Dom drew. oszalowany 10,5x5m bud. gosp. 12,5x4,3m dz. 0,08ha ogrodzone 75.000zł, tel. 601 071 812

•Dom drewniany z działką 5,5a Chełm ul. Litewska, tel. 510 231 734

•Dom letniskowy J. Białe 75m2 dz. 585m2 zagospodarowany wysoki standard wszystkie media, tel. 608 785 360

•Dom mur. podpiw. z użytk. podd. obora 10ha orne k/ Chełma możl. wykopania stawu rybnego, tel. 605 490 938

•Dom nowy 150m2 dz. 800m2 Pokrówka, tel. 883 278 471

SPRZEDAM DZIAŁKĘ
w Centrum Chełma
o pow. 8 arów zabud. budynkiem usł. 100 mkw., tel.kont. 606 945 577.

SPRZEDAM DZIAŁKĘ
w Centrum Chełma
o pow. 46 arów , mieszkaniówka lub usługi , tel.kont. 600 912 082

SPRZEDAM ATRAKCYJNE działki budowlane w Okszowie , tel.kont. 606 945 577

•Dom obora stodoła spichlerz garaż szopa piwnica 1,93ha ziemi w Łowczy 185.000zł, tel. 518 420 439

•Dom part. 120m2 garaż w bryle wodociąg szambo ekol. bud. gosp. blisko las woda 185.000zł, tel. 502 338 839

•Dom piętrowy 150m2 oficyna 80m2 garaż mur. 30m2 dz. 900m2, 360.000zł, tel. 661 780 142

•Dom piętrowy 200m2 bud. gosp./garaż 90m2 dz. 21a Krasnystaw 260.000zł, tel. 881 678 727

•Dom przy ul. Rejowieckiej z działką 2118m2 tel. 605 211 221

•Dom w Chełmie 180m2 na działce 17a do zamieszkania, tel. 600 177 020

•Dom w Sawinie ul. Rynek 130.000zł, tel. 511 447 709

•Dom w zabudowie szeregowej 170m2, Sawin, 300.000zł, tel. 509 048 990

•Dom z działką 4,5a przy ul. Kopernika, tel. 514 306 963

•Dom z podd. 96m2 budynek 200m2 Krzywowola 180.000zł ew. 3ha ziemi, tel. 730 129 444

•Dom zab. szer. 168m2 piwnica 60m2 garaż 68m2 dz. 738m2 w. media Sawin - pilne 220.000zł, tel. 505 280 226

•Dz. 0,6ha dom 100m2 do remontu wszystkie media Pokrówka ul. Wiosenna, tel. 534 304 003

•Dz. 16a dom z budynkiem gosp. st. surowy Okszów ul. Chabrowa, tel. 518 938 242

•Dz. 17,3a garaż budynek gosp. Horodyszcze, tel. 512 267 690

•Dz. 2,5ha blisko szosy na działce woda prąd 50.000zł, tel. 604 581 518

•Dz. 21a Depułtycze Król. Kol. woda prąd gaz przy lok. szosie, tel. 799 052 199

•Dz. 5500m2 Chełm ul. Towarowa / Okszów, 30zł/m2 tel. 511 218 024

•Dz. 9990m2 Srebrzyszcze przy krzyżówce dostęp do drogi asf. z 2 stron 25zł/m2 tel. 505 379 192

•Dz. b ud.-rolna 1,05ha szer. 32m szosa blisko media Rudka 100zł, tel. 698 499 833

•Dz. b ud.-rolna 1,3ha Weremowice 110.000zł lub zamiana na M-3, M-2 parter-lp. z dopłatą, tel. 604 565 265

•Dz. bud. 0,36ha we wsi Kasiłan 78.000zł, tel. 695 498 893

•Dz. bud. 10a Chełm Bazylany, tel. 698 812 309

•Dz. bud. 10a Chełm ul. Berezeckiego, tel. 515 196 445

•Dz. bud. 12a w centrum Wojsławic przy rynku 55.000zł, tel. 603 528 889

•Dz. bud. 13,64a w Rejowcu Fabr. ul. Tysiąclecia, tel. 517 869 060

•Dz. bud. 1500m2 prąd woda gaz doj. asfalt boczna ul. Metalowej 50zł/m2, tel. 505 509 626

•Dz. bud. 15-20a woda prąd gaz atrakcyjne położenie Depułtycze Król. Kol. - tanio, tel. 691 038 078

SPRZEDAM

KAMIENICA W CENTRUM
Chełma z dużym ogrodem (starodrzew). tel. 504 077 366

•Dz. bud. 1525m2 Żółtańce-Kol. 123 000zł, tel. 696 443 822

•Dz. bud. 18a uzbrojona blisko Chełma, tel. 691 895 800

•Dz. bud. 19a, 19a, 23a Janów I, pełny dostęp do mediów, tel. 506 516 355

•Dz. bud. 22a wjazd z asfaltu Żmudź częściowo uzbrojona, tel. 500 673 096

•Dz. bud. 29a w Rudzie-Hucie położona przy szosie ogrodzona posiada oczko wodne, tel. 601 879 518

•Dz. bud. 31a Chełm ul. Poleska, tel. 600 074 386

•Dz. bud. 4400m2 ul. Poleska 52.000zł, tel. 601 169 899

•Dz. bud. 57a Zyngierówka gm. Rejowiec media: prąd, woda, tel. 518 930 645

•Dz. bud. 64a Marynin gm. Rejowiec z dostępem do rzeki Rejki 29.000zł, tel. 693 387 702

•Dz. bud. 850m2 kształt regularny ul. Ogrodnicza 115.000zł, tel.601 169 899

•Dz. bud. 991m2 ul. Wschodnia Rejowiec 32zł/m2, tel. 605 963 913

•Dz. bud. uzbr. 140a kamień ul. Hrubieszowska 18zł/m2, tel. 600 431 519

•Dz. bud. uzbrojona 15a (32x47m) Rudka wylot na Rejowiec, tel. 603 656 905

•Dz. przemysłowa Rejowiec Osada ul. Przemysłowa 12000m2 190.000zł tel. 511 218 024

•Dz. rolno-bud. 4640m2 w Stołpiu 120.000zł, tel. 603 528 889

•Dz. rolno-bud. 66a (razem lub osobno) Strachosław, tel. 662 779 424

•Dz. siedliskowa 0,26ha Husynne pow. Hrubieszów atrakcyjne położenie, tel. 798 489 082

•Działka 32a w Natalinie, tel. 885 349 177

•Działka 5ha lub 7ha przy szosie możl. wykopania stawu Mogielnica gm. Siedliszcze 35.000zł/ha, tel. 721 201 952

•Działka 700m2 blisko centrum ul. Nadtorowa, tel. 605 211 221

•Działka do 1,5ha Krasnystaw ul. Ułańska 50zł/m2; 1ha las ul. Krak. Przedm. 30.000zł, tel. 606 394 078

•Działki bud. 10-12a Siedliszcze, tel. 512 147 755

•Działki bud. 11a i 12a przy ul. Klonowej os. Borek, tel. 506 617 700

•Działki bud. od 800-2300m2 ul. Źródlana Chełm płaska centrum 65zł/m2, tel. 690 324 070

•Działki bud. po 10a media Żółtańce-Kol. ul. Kryształowa urocze miejsce niska cena, tel. 501 404 781

•Działki bud. przy lesie Borek Chełm osiedle zamknięte, tel. 795 402 818

NAJTAŃSZY KREDYT
→ do 220 tys. zł na 144 miesiące → już o 0%
→ HIT! pożyczka oddłużeniowa bez BIK na dowód
Chełm, AK 9/10 (Demos 1 p.) tel. 518 646 617, 504 913 098

KredytOK
Pożyczka na dowolny cel
Chełm, ul. Lwowska 13A, tel. 82 562 80 45

KREDYTY WIELU BANKÓW W 1 MIEJSCU
Nie dostałeś kredytu w swoim banku?
Przyjdź do nas!
oproc. od 3,9%
• Pożyczki pozabankowe do 20 tys. zł bez BIK
• Nawet do 10 tys. zł na oświadczenie
• Kredyty dla firm na oświadczenie
• Pożyczki z komornikiem
• Kredyty gotówkowe i konsolidacyjne
• Chwilówki na dowód
Chełm • Lubelska 79b • tel. 725 583 366, 82 592 22 92

POŻYCZKA
BEZ ZBĘDNYCH FORMALNOŚCI, ZADZWOŃ I CIESZ SIĘ GOTÓWKĄ
☎ 508 700 247

eprasa.pl 2e7fd11863

SPRZEDAŻ
- piasek płukany do mixokreta
- piasek budowlany, podsypkowy
- kruszywa drogowe
- żwir płukany, pospółka
- ziemia czarna ogrodowa

Transport na terenie Chełma GRATIS!
AS-TRANS Chełm
ul. Zielna 14
tel. 782 748 918
509 727 383

Małe druki, wielki efekt!
ulotki A5
249 zł za 1000 szt., projekt, obustronnie kolorowe, papier kreda błysk, faktura VAT
tel. 502 37 16 42

- Działki z decyzjami o warunkach zabudowy w odległości 15-40m od J. Białego, tel. 602 512 802
- Garaż murowany obok bloku wojskowego ul. Lubelska, tel. 509 486 819
- Gospodarstwo rolne 18ha dom 2 stodoły obora spichlerz duży garaż Serniawy gm. Sawin, tel. 502 405 751
- Kawalerka 32m2 parter po remoncie własnościowe Krasnystaw, tel. 505 099 914
- Las 1,26ha Rakołupy Duże, sosna, grab, dąb, ok. 80 lat, 54.000zł, tel. 504 375 579
- Lokal - sklep 36m2 przystos. na każdą działalność wszystkie media w Dubience, tel. 785 991 514
- Lokal 54m2 parter SM „Demos" ul. Lutosławskiego, tel. 609 320 232
- Lokal 84m2 parter os. Gwarek parking dobra lokalizacja (jest najemca) 195.000zł, tel. 502 487 945
- Lokal użytk. 18,3m2 w bloku parter osobne wejście na biuro usługi Chełm Al. 3 Maja 40.000zł, tel. 603 528 889
- Łąka 1,1ha Bezek, tel. 661 426 168
- Łąka 1,2ha (0,8ha +0,4 SK.P.) Bukowski Las gm. Hańsk 16.000zł, tel. 601 154 113
- Łąka 1ha 67a, tel. 512 672 375
- M. w Chełmie 46m2 parter 2 pokoje +kuchnia ul. Piotra Skargi cz. umebl. 159.000zł, tel. 510 021 677
- M-3 Ip. 43m2 w Adampolu 60.000zł, tel. 501 534 215
- M-3 poddasze 50,7m2 centrum wspólnota 210.000zł, tel. 609 413 577
- M-3 wspólnota mieszk. IIp. centrum niski czynsz ciepłe widne duży balkon piwnica 180.000zł, tel. 602 356 797
- M-3, 36m2 Ip. ciemna kuchnia os. Dyrekcja 120 000zł, tel. 601 169 899
- M-3, 48,9m2 IIp. os. Słoneczne obok Tesco bdb lokalizacja 180.000zł, tel. 790 821 283
- M-3, 49,4m2 IIp. umeblowane Rejowiec Fabr. 130.000zł, tel. 608 347 477
- M-3, 49m2 IVp. os. Słoneczne, tel. 697 729 882
- M-3, 50,7m2 poddasze wspólnota ul. Reformacka, tel. 609 413 577
- M-3, 53m2 parter Dyrekcja lub zam. na mniejsze parter lub Ip. z balkonem z dopłatą, tel. 825 603 116
- M-4, 3 pokoje IIp. 64m2 centrum Chełma os. Baszta, tel. 690 003 550
- M-4, 4 pokoje IIIp. 61,2m2 ul. Piłsudskiego, tel. 536 414 558
- M-4, 65m2 IVp. centrum Chełma 155.000zł, tel. 696 443 822
- M-5, 75m2 IIIp. 3 duże słoneczne pokoje mieszk. ciepłe przestronne Rejowiec Fabr. 155.000zł, tel. 511 999 307
- Mieszk. 67m2 bezczynsz. działka 236m2 Różanka 62.000zł, tel. 508 266 152
- Mieszkanie 3 pokoje IVp. ul. Wolności, tel. 691 469 640
- Mieszkanie 33m2 we wspólnocie IIp. ul. Kolejowa niski czynsz dobra lokalizacja, tel. 695 920 679
- Mieszkanie 42m2 do remontu Ip. Rejowiec Fabryczny ul. Chełmska, tel. 797 314 218
- Mieszkanie 46m2 w kamienicy ul. Obłońska wspólnota c.o. miejskie niski czynsz udział w gruncie, tel. 514 086 554
- Mieszkanie w centrum Chełma 3 pokoje 61m2 IVp., tel. 500 605 498
- Pół domu w centrum Kamienia dz. 1057m2, 3p+k+ł ociepl. 240.000zł, tel. 505 533 085
- Siedlisko 0,5ha Teresin dom do remon. budynki gosp. sad spokojna okolica 200m od trasy Chełm-Wojsławice 59.000z, tel. 505 379 192
- Siedlisko 1,09ha dom mur. podpiw. na całości obora mur. Strzelce gm. Białopole 125.000zł, tel. 516 246 053
- Siedlisko 30a dom drewniany obora mur. wiata Buśno 45.000zł, tel. 500 122 881
- Siedlisko 75a dom part. 120m2 bud. gosp. 160m2 +ew. 2ha Stary Majdan gm. Wojsławice, tel. 515 510 683
- Siedlisko dom obora stodoła dz. 80a Dorohusk, tel. 662 012 496
- Siedlisko dom z zabudowaniami dz. 0,33ha w Wojsławicach, tel. 664 927 551
- Siedlisko mur. dom piętr. podpiw. ociepl. dz. 94a Kozia Góra, tel. 667 268 033
- Sklep 36m2 lokal przystos. na każdy rodzaj działalności wszystkie media Dubienka, tel. 785 991 514
- Ziemia 7ha budynki gosp. dom garaże Rakołupy Duże gm. Leśniowice, tel. 604 275 296
- Ziemia rolna 7ha gm. Leśniowice, tel. 791 400 178

USŁUGI

SCHODY • SZTACHETY • STOŁY
DESKA podłogowa i elewacyjna
BLATY • PARAPETY • KANTÓWKI
TARCICE SUCHE I MOKRE - różne gatunki
tel. 609 413 767, 511 182 729

WYNAJMĘ AUTOBUS AUTOSAN 31 miejsc tel. 505 180 785

BHP Ppoż. SZKOLENIA USŁUGI, tel. 603 120 075

BUD-ART - usługi remontowe w pełnym zakresie, tel. 514 992 763

Cyklinowanie bezpyłowe, parkiety, panele, tel. 602 324 113

Cyklinowanie bezpyłowe, tel. 503 685 890

Naprawa: lodówek, zamrażarek, chłodziarek, klimatyzacji, itp., tel. 796 641 808

USŁUGI
CZYSZCZĄCO - SPRZĄTAJĄCE
- sprzątanie biur, mieszkań i domów
- utrzymywanie czystości na zewnątrz obiektów i posesji
- dbanie o nagrobki
- prace na indywidualne życzenie klienta
Iryna CHARNETSKA tel. 537 771 375, 884 896 478

Organizacja eventów, imprez integracyjnych, przejażdżki quadem. NST Sp. z o.o., tel. 691 170 170

Posadzki mixokretem, tel. 600 120 907

Remonty wnętrz, tel. 663 371 410

Rusztowania wynajmę, tel. 795 204 150

Tartak przewoźny. Załadunek i obracanie kłody. Tel. 505 091 013

Tłumacz przysięgły j. niemieckiego, tel. 604 210 111

TYNKI MASZYNOWE – gipsowe, cementowo-wapienne, elewacje, wykończenia wnętrz, posadzki mixokretem, tel. 506 396 999

TYNKI MASZYNOWE, tel. 600 120 907

- Pozycjonowanie - www.neoseo.pl tel. 512 392 940

SPRZEDAM INNE

- 2 materace Dream Zone 70x200cm st. bdb 180zł/2szt., tel. 608 686 114
- 6 garniturów, 6 marynarek z bardzo dobrych materiałów na 175cm wzrostu, tel. 504 377 961
- Agregat prądotwórczy Beet 1,5-2, krajzega +silnik 5kW, tel. 500 822 091
- Akordeon Weltmeister 120 basów seperato II czarny 3 chóry 1.000zł, tel. 512 802 439
- Alba sukienkowa, pelerynka, sweterek (par. Chrystusa Odkupiciela), tel. 507 822 248
- Bojler 2-płaszczowy ocieplony 200l, mało używany, 160zł, tel. 785 632 107
- Bojler mało używany w ocieplinie 140l nieelektryczny, tel. 798 692 262
- Buty wojskowe oficerki brązowe nr 28, 140zł, tel. 785 632 107
- Chodzik rehabilitacyjny, wózek Adamex 2w1, kanapa, stolik do karmienia, tel. 513 332 865
- Dekoder model STB HD N3, cegła szamot, tel. 723 502 702

Deski dębowe, jaworowe, bukowe, sosnowe, tel. 609 413 767

- Deski dębowe suche dł. 120cm gr. 3cm, tel. 535 975 747
- Deski jesionowe 120 gr.0,5 suche 1.000zł/m3, tel. 607 803 931
- Dom drewniany do rozbiórki 8x8m (64,5m2) kryty blachą 15.000zł, tel. 825 637 345

Drewno kominkowe i opałowe, tel. 609 413 767

- Drewno opałowe kominkowe dąb grab brzoza odpady tartaczne od 160zł, tel. 609 088 450
- Drewno opałowe kominkowe i c.o. pocięte i porąbane od 120zł/m3 transport i rozładunek gratis, tel. 724 484 445
- Drewno opałowe olcha pocięte i porąbane 150zł/mp, tel. 695 469 211
- Drewno opałowe suche rąbane sosna - tanio, tel. 604 488 697
- Drewno rozpałkowe, kominkowe, sosna sucha, worek 12kg od 10zł, tel. 500 808 168
- Drewno sosnowe suche drobne n rozpałkę w dużych workach 50kg - dowóz, tel. 512 358 959
- Drzwi 80, 3x lewe i 1x prawe (w tym 1 łazienkowe) po 200zł/szt., tel. 507 506 152
- Drzwi pokojowe prawe i lewe sosna przeszklone 50zł, tel. 691 245 238
- Drzwi używane wew. białe oszklone 60L, 80P i 70P, 50zł/szt., tel. 825 656 932
- Dwa jesiony do ścięcia na pniu, tel. 514 204 952
- Elektryczny silnik 230V 0,18kW 1000 obrotów, tel. 504 377 961
- Europalety drewniane, tel. 605 055 521
- Futro 3/4 rudy lis st. bdb; damski brązowy kożuch długi; skóra 3/4 damska grafit 50zł, tel. 825 635 050
- Garnitur chłopięcy na 140cm ciemny w paski 3-częściowy 50zł, tel. 505 047 978
- Garnitur męski 3-częściowy nowy rozm. 48 ciemny w paski 100zł, tel. 505 047 978
- Gazowa butla turystyczna czerwona, tel. 504 377 961
- Grób pojedynczy murowany opłacony ul. Mościckiego Chełm dobry sektor tanio 5.300zł, tel. 603 455 268
- Grzejnik 18,6kW przewód 5,5m wtyk siłowy (w środku jest silnik, który napędza wiatrak), tel. 506 617 700
- Hebel z 1947r. oraz inne narzędzia stolarskie, tel. 739 680 849
- Heblarka niemiecka kupiona w sklepie mało używana, wyrówniarko-grubościówka, tel. 739 680 849
- Kloc dębowy dł. ok. 7m śr. 50cm 1.300zł, tel. 885 363 422
- Kolekcja 30 ceramicznych kufli chmielakowych „krasnostawskich" 500zł, tel. 606 669 737
- Kolekcja literat. polskiej i obcej 110vol. oprawa jednolita 250zł, Rodziewiczówka 40vol 1zł/szt., tel. 798 337 433
- Koła pasowe różne rozmiary od 5-50, tel. 609 153 721
- Kołdra +poduszka z wełny nowe 150zł, tel. 505 047 978
- Kpl. wypoczynkowy brąz 300zł, fotel skład. 150zł, „Kalwaria" 300zł, tel. 600 944 908
- Krajzega metalowa, silnik 4kW, 0,3kw 220W, oś z kołami resorami do przyczepki, 450zł, tel. 691 742 826
- Krzesła 4szt. tapicerowane, tel. 500 087 068
- Krzesło do biurka skórzane, duże szafki łazienkowe nowe, kpl. pokojowy młodzieżowy, tel. 518 865 061
- Kuchnia Amica biała 4-palnik. gazowa z piekarnikiem elektr.; okap Amica bieły elektr., tel. 602 661 985
- Kuchnia gazowa w dobrym stanie 200zł, tel. 500 527 882
- Kuchnia węglowa nowa z wężownicą st. bdb 900zł, tel. 726 383 753
- Kuchnia węglowa westfalka st. bdb bez rdzy 650zł, tel. 726 383 753
- Kupony materiałów wełnianych, żelazko krawieckie ciężkie, tel. 504 377 961
- Lodówka Amica st. dobry wys. 150cm 200zł, tel. 507 629 950
- Lodówka Indesit 186cm 3-szufladowa zamrażarka st. bdb, tel. 508 725 119
- Lodówka Mińsk, tel. 504 377 961
- Lodówka Polar st. dobry, kuchnia gazowa st. dobry 200zł, tel. 507 039 330
- Lodówko-zamrażarka biała, sprawna, koc elektr. tanio, tel. 507 377 277
- Ława owal z szybą 110x58x60 kolor olcha, tel. 531 874 533
- Ławka drewniana z oparciem dł. 180cm, tel. 796 438 164
- Łóżko 200x140cm dąb sonoma +wygodny materac i 3 szuflady na pościel Chełm 800zł, tel. 882 484 941
- Łóżko drewniane sosnowe ze stelażem bez materaca 140x60 st. bdb Swarzędz 250zł, tel. 691 450 984
- Łóżko sypialne z materacem w kolorze białym 200x160cm bez uszkodzeń 380zł, tel. 691 788 304
- Łóżko turystyczne składane, grzejnik olejowy, grzejnik farelka, butla gaz. 3kg z palnikiem, tel. 602 655 786
- Łyżwy do hokeja „Rocky" rozm. regulowany 34-37, 70zł, tel. 888 705 201
- Maszyna do szycia nowoczesna 330zł, kuchnia gaz. na szkle biała 4pal. na blat 300zł, tel. 666 049 896

MIELNICZENKO TRANS-AGRO
SKUP ZŁOMU
• KONKURENCYJNE CENY
• WAGA ELEKTRONICZNA
• ODBIÓR WŁASNYM TRANSPORTEM
Chełm, ul. Kolejowa 45A
tel. 502 268 706, 82 56 55 943

MEBLE NA WYMIAR
- meble kuchenne
- szafy wnękowe
- garderoby
- drzwi przesuwne
- meble biurowe
- AGD i inne
FUH LEBEM Jerzy Kosz
Chełm, Rampa Brzeska 5 (Meblotap)
tel. 504 113 714

KOMPLEKSOWE USŁUGI
Z.P.H.U MAREX
- siatka ogrodzeniowa
- słupki, bramy i kraty
- drut ocynkowany
Chełm, ul. Łanowa 29 (Bazylany)
tel. 082 563-82-92, 0 692 136 022

TRANSPORT I PRZEPROWADZKI dostawczakiem (4m)
CAŁY KRAJ
tel. 698 410 155

OLEK TRANS
HOLANDIA - BELGIA - NIEMCY
+48 698 613 642
+48 82 575 72 69
PRZEWÓZ OSÓB i PACZEK
www.olek-trans.pl

PRZEWÓZ OSÓB I PACZEK
Adam BUS
POLSKA
NIEMCY
HOLANDIA
BELGIA
WYJAZD Z POLSKI: WTOREK I PIĄTEK
POWRÓT DO KRAJU: ŚRODA I SOBOTA
DVD
KLIMATYZACJA
PL +48 606 804 044
NL +31 617 627 048

PRZEPROWADZKI TRANSPORT
P.K.TRANS TEL: 500-152-192

NAJTAŃSZE DREWNO OPAŁOWE I KOMINKOWE
DĄB od 110 zł/mp
DREWNO ŁUPANE: GRAB, BRZOZA, OLCHA
Dowozimy
Szeroki wybór
Zapraszamy na plac
Nie przebije nikt!
PALIMY CENY!
TARTAK ZOLD WOOD, Rakołupy Duże
tel. 513-303-650 514-725-380

Usługi budowlano stolarskie
BUDOWA DOMKÓW, GARAŻY, ALTAN, TARASÓW
784 665 450, 501 966 873

eprasa.pl 2e7fd11863

ODŚNIEŻANIE
FIRM I PRYWATNYCH POSESJI
WYWÓZ ŚNIEGU
tel. 602 77 72 30, 602 394 013

•Maszyna do szycia Tur-2 zabudowana szafką 400zł, tel. 500 527 882

•Meble kuchenne 3x 80cm i 1 narożnik 600zł, tel. 518 915 869

•Meble niemieckie, materace, wypoczynki, regały, szafy, tel. 506 094 800

•Narty dł. 90cm dla dziecka 90zł; łyżwy 29-32, 40zł, tel. 511 094 827

•Narty, płyty winyl., tv, rower Cyco z ramą nowy, rower starszy, komputer, biurko, kredens +szafka, tel. 518 935 177

•Narzędzia i części mech. elektr. łożyska różne duże i małe itp. „1001 drobiazgów" tanio, tel. 509 380 591

•Nokia Lumia 530 bez simloka uszkodzona (czasami gubi zasięg) idealna na części 100zł, tel. 513 028 883

•Okna +drzwi z bud. I piętr. 10zł, tel. 517 174 920

•Piec centralny S. Krzaczek 12, st. bdb 850zł, tel. 666 092 388

•Piec do centralnego ogrzewania wkład kuchenny, tel. 601 271 610

•Pilarka łańcuchowa Husqvarna-350, 3,1KM st. bdb 700zł, tel. 604 565 265

•Pług zgarniający z gumą 180x76 do tura odśnieżarka spalinowa 10KM koła z łańcuchami, tel. 507 396 073

•Pralka automat sprawna technicznie bez korozji wymaga wymiany łożysk 100zł, tel. 605 055 521

•Prasa hydrauliczna 10T nowa 550zł, tel. 506 175 022

•Przedwojenna maszyna do szycia z postumentem sprawna 100zł, tel. 691 788 304

•Regał: 3 segmenty +szafa, tel. 500 087 068

•Rower Ukraina 130zł, tel. 500 087 118

•Siatka leśna ocynkowana zagęszczona wys. 150-200cm możl. transport od 5zł/mb, tel. 501 505 044

•Silnik 7,5kW 1440 obrotów, tel. 784 510 556

•Silnik elektr. 4,5kW, kabel żyłowy 100mb +wózek koł., tel. 601 808 662

•Silnik elektr. siłowy kołnierzowy p. wybuchowy polski nowy 0,75kW 905obr./min. nowy, tel. 509 380 591

•Skrętarka do prętów kwadratowych z kołem pasowym stopniowym i zabierakiem 200zł, tel. 609 153 721

•Słupki ogrodz. z rur nowych 2mb kompletne malowane możliwy transport 17zł/szt., tel. 501 505 044

•Sofa 3os. granatowa lekko uszk. skrzynia na pościel (nie przeszkadza w rozkł. czy spaniu) 100zł, tel. 513 028 883

•Sofa jednoosobowa 150zł, tel. 500 087 118

•Stół kuchenny drewniany olcha +4 taborety nogi toczone dąb kolor brąz 210zł, tel. 691 788 304

•Stół pokojowy owalny kolor olcha 140/80 po rozłożeniu 180cm st. idealny 250zł, tel. 660 340 690

•Stół pokojowy owalny rozkładany 140x80x180 kolor olcha st. idealny 250zł, tel. 660 340 690

•Sztachety dębowe suche 105-120-135-150cm gr.3cm sz.8,2cm możliwy transport, od. 2,50zł/szt., tel. 510 623 626

•Szyby gr. 4mm 7szt. 125x110, 10szt. 70x70 tanio, tel. 531 874 533

•Telewizor Philips 50zł, tel. 500 087 118

•Umywalka prostokątna czarna 60x50x9 nowa, tel. 531 874 533

•Waga metalowa ważąca do 1 tony 500zł, tel. 607 270 866

•Walizki z lat 50-tych i 30-tych, tel. 504 377 961

•Wersalka st. bdb 330zł, tel. 506 175 022

•Wersalka st. bdb, tel. 500 087 068

•Wirówka do ubrań Lusia prawie nowa - tanio, tel. 604 488 697

•Witryna oszklona nowoczesna wys. 190x80, 80zł; krzesło do biurka st. idealny 80zł, tel. 691 788 304

•Wypoczynek skóra brąz +ława 2 fotele, tel. 501 302 027

•Zestaw garnków ze stali nierdzewnej 18 części Voice Italy 1.650zł, tel. 694 278 711

•Żyrandol 3-ramienny szklano-metalowy, tel. 504 377 961

KUPIĘ

•11kg butlę gazową używaną sprawną Chełm do 50zł, tel. 723 068 282

•Abażury, bagnety, monety złote, srebrne, zegar, obrazy, inne starocia, tel. 796 273 327

•Antyki artefakty monety odznaki obraz zegar inne starocia, tel. 781 943 519

•Antyki monety militaria znaczki pocztówki płyty medale, tel. 605 541 416

•Auta do złomowania +zaśw., tel. 501 949 317

•Dom w Chełmie może być do remontu do 170.000zł, tel. 604 125 947

•Felgi 16 do siewnika Kosa, tel. 784 510 556

•Fiat 125p, Fiat 126p Maluch, Polonez, Łada, Skoda i inne z lat 70-tych i 80-tych, tel. 500 200 066

•Garaż murowany przy ul. Wieniawskiego w Chełmie - kupię, tel. 885 746 284

•Garaż na os. XXX-lecia - kupię, tel. 603 338 293

•Garaż przy ul. Starościńskiej os. Słowackiego, tel. 604 404 760

•Gitarę klasyczną 7/8 - kupię, tel. 502 116 353

•Kosiarkę rotacyjną 185cm, tel. 603 656 336

•Las kupię gmina Chełm, tel. 509 571 403

•Las kupię gmina Dorohusk, tel. 509 571 403

•Małą działkę ok. 3a z budynkiem do remontu do 10km od Chełma do 5.000zł, tel. 513 405 438

Kupię mieszkanie w centrum Chełma, tel. 511 218 024

•Mieszkanie ok. 40m2 parter-Ip. 2 pokoje w centrum Chełma piwnica balkon niski czynsz, tel. 510 104 227

•Mieszkanie w centrum Chełma pilnie kupię ok. 50m2, tel. 606 882 806

•Pilarki uszkodzone Husqvarna Stihl Makita Dolpima, tel. 785 231 548

WYNAJMĘ

•2p+k+ł+wc IIIp. umebl. i wyposaż. kompletnie, dla dorosłych Chełm Zachód 850zł +opł., tel. 600 604 283

•2-pokojowe mieszkanie wynajmę, tel. 503 029 447

•Dom 2 duże pokoje +k +ł parking c.o. - dla prac. firmy, żołnierzy, itp. Chełm ul. Rejowiecka, tel. 511 218 024

•Dom w centrum Żmudzi, tel. 608 610 454

•Dwa lokale parter 20m2 piwnica 35m2 na działal. gosp. Dyrekcja ul. Piłsudskiego, tel. 696 863 266

•Dz. 1ha w dzielnicy przemysłowej Chełma, tel. 513 010 121

•Działka 11a przy ul. Rejowieckiej na skład drewna kominkowego itp. 1.300zł/m-c, tel. 511 218 024

•Garaż do wynajęcia Al. 3 Maja os. Bazylany, tel. 691 045 430

•Garaż przy ul. Wojsławickiej pomiędzy Elektrometem a Biedronką, tel. 693 188 126

•Kawalerka os. Gwarek parter 35m2 umeblowana 700zł, tel. 668 937 493

•Kawalerka w c. Chełma po kapit. remon. z pełnym wyposaż. 1.100zł, tel. 511 218 024

•Kawalerka w Chełmie dla osoby pracującej lub studiującej, tel. 795 911 698

Lokal usługowy w centrum Chełma 80m2, tel. 606 945 577

•Lokal 16m2 Ip. centrum Chełma róg Ogrodowa/Armii Krajowej nowy budynek 40zł/m2, tel. 694 522 028

•Lokal 54m2 parter SM „Demos" ul. Lutosławskiego 1.500zł, tel. 609 320 232

•Lokal handl. 128m2 piwnica wejście z ulicy pawilon Chrobry ul. Lwowska 1.500zł/m-c, tel. 508 209 568

•Lokal handl.-biur. 50m2 Ip. ul. Lwowska deptak naprzeciwko pawilonu Chrobry, tel. 502 314 603

•Lokal handlowo-usługowy 150m2 przy ul. Lubelskiej k/ Biedronki, tel. 517 407 140

•Lokal handlowy 30m2 ul. Lwowska 43, c. 1.200zł, tel. 608 457 590

•Lokal usługowy 40m2 Chełm ul. Popiełuszki - tanio, tel. 604 827 017

•Lokal użytkowy 118m2 ul. Lubelska Ip. deptak, tel. 600 878 555

•Lokal użytkowy 30m2 ul. Lwowska na handel usługi biuro, wszystkie media, tel. 504 020 630

GABINETY MEDYCZNE
DO WYNAJĘCIA
Zapewniamy:
- rejestrację
- sprzątanie
- media
NZOZ TOP MED Szafranek
ul. Słowackiego 33
22-100 Chełm
Informacje: 501 475 064

SPOŁEM CHEŁM Sp. z o.o. oferuje do wynajęcia w Chełmie:
lokal użytkowy o pow. 280 m² przy al. Marszałka J. Piłsudskiego 14
lokal o pow. 80 m/2 położony przy ul. Rejowieckiej 181
lokal o powierzchni 104 m², przy ul. Ogrodowej 18
Więcej informacji: tel. 660 54 78 09

MARIUSZ USYDUS
usługi remontowo-budowlane
IZOLACJE NATRYSKOWE PIANKĄ POLIURETANOWĄ
TYNKI CEMENTOWO-WAPIENNE, GIPSOWE
PODŁOŻA Z MIXOKRETA
ELEWACJE
501 145 125
usydus@gazeta.pl
www.usydusm.pl

•Lokale 15m2 IIp. i 60m2 piwnica w pawilonie handl.-biur. ul. Lwowska deptak, tel. 502 314 603

•M. 45m2 standard bdb +garaż k/ Kameny dla osoby pracującej, niepalącej, dbającej, tel. 661 492 462

•M-3 Ip. 60m2 umeblowane czynsz 170zł okazja 1.000zł, tel. 825 637 950

•M-3 Ip. os. Bazylany, tel. 692 188 820

•M-3, 47m2 IVp. umeblowane wyposażone RTV AGD os. Zachód 650zł +opłaty, tel. 504 820 662

•M-4 Ip. 3pok. centrum osobom pracującym, tel. 785 942 953

•Magazyn 80m2 w części usługowo-składowej Chełma ul. Rejowiecka/Al. Przyjaźni, tel. 602 655 786

•Mieszkanie dwupoziomowe 50m2 w Śródmieściu, tel. 512 799 313

•Od 1.03.19r. umeblowane mieszkanie 50m2 Ip. 2p+k+ł os. Fulmana w Lublinie, tel. 516 182 404

•Oficyna 2p+k+ł c.o. 400zł, tel. 513 610 187

•Pokój 16m2 dla pana bez nałogów, boczna Rejowieckiej k/ Biedronki, tel. 508 901 693

•Pokój 18m2 z dostępem do k+ł boczna Rejowieckiej, tel. 792 536 135

•Pokój z dostępem do k+ł media dom 1rodz. os. Rejowiecka-Włodawska 400zł, tel. 509 081 771

•Pomieszczenia magazynowe, biurowe, handlowe oraz plac składowy, tel. 606 605 512

•Powierzchnia reklamowa w bdb lokalizacji rondo przy Mc Donald's 400zł/m-c, tel. 511 218 024

•Samodzielna stancja z wygodami umeblowana +internet, tel. 607 271 280

•Stancja dla kobiety p+k+ł 200zł, tel. 518 781 290

•Stancja w Chełmie dla 3 osób uczących się lub pracujących, tel. 511 794 131

ZAMIENIĘ

•M. 54m2 Ip. blok ul. Piłsudskiego +garaż na dom sal.+k+3p do 15km od Chełma, tel. 515 193 344

•M-5 IVp. os. Słoneczne zamienię na M-3 parter-IIp. os. Słoneczne lub w pobliżu, tel. 506 407 575

TOWARZYSKIE

MAGDA
605 580 137

INNE

Kupię stare MONETY
MEDALE, SZABLE
i inne STAROCIA
tel kont. 606 945 577

•000 AGD RTV złom, elektrozłom i inne odbiorę bezpłatnie z terenu Chełma tel. 697 353 084

•100% bezpłatnie odbiorę wersalkę fotele rozkł. meble kuch. inne meble w st. dobrym, tel. 504 530 399

•AGD kompleksowe opróżnianie mieszkań, garaży, piwnic w różnych sytuacjach, tel. 572 626 114

•AGD złom różny makulatura, sprzątnę zbędne rzeczy z mieszkania, piwnicy i inne, tel. 781 458 991

•Odbiorę bezpłatnie różny złom makulaturę zbędny opał, tel. 781 458 991

•Oddam dywan owalny, tel. 825 651 173

Przyjmę ziemię z wykopów na działkę w Chełmie, tel. 511 218 027

•Transport przyczepa 2t przewiozę wszelkie mat. gruz, meble, tel. 698 839 607

KOMUNIKAT

•Zgubiono klucze od garaż: 2 długie i 2 krótkie, tel. 500 811 798

ROLNICTWO I OGRODNICTWO

•Agregat uprawowy 8m na łapach sprężynowych wały z tyłu na podnośniku hydraul. rozkł., tel. 605 055 521

•Beczki 200l, tel. 600 046 144

•Brony 3-5 pol. pługi 3-2 skib. kultywator Grudziądz krajzega metalowa 130x90cm 650zł, tel. 691 742 826

•Brony 3-polowe, tel. 600 046 144

Kupon ogłoszeniowy

nowy tydzień tygodnik lokalny

❑ sprzedam auto-moto ❑ auto-części ❑ sprzedam nieruchomości ❑ sprzedam inne
❑ nauka ❑ kupię ❑ wynajmę ❑ zamienię ❑ inne
❑ rolnictwo i ogrodnictwo ❑ zwierzęta ❑ zdrowie i uroda ❑ szukam pracy

TREŚĆ OGŁOSZENIA (należy wypełnić DRUKOWANYMI literami)

Imię, nazwisko, adres ogłoszeniodawcy (do wiadomości redakcji): **CENA** **TELEFON**

JEDEN KUPON = JEDNA EMISJA OGŁOSZENIA

INFORMACJE dla ogłoszeniodawców!

Ogłoszenia dotyczące usług - SĄ PŁATNE. Ogłoszeń „dam pracę" nie przyjmujemy na kuponach, lecz w redakcji. Ogłoszenia towarzyskie są płatne - 40 złotych, a matrymonialne są bezpłatne (przyjmujemy je tylko w redakcji - nie należy ich składać na kuponach).

Adresy skrzynek:

CHEŁM: • market Carrefour • targowisko przy Al. Armii Krajowej, Al. Piłsudskiego, Pl. Kupieckim • Dom Handlowy CRS • Urząd Pocztowy przy ul. Hrubieszowskiej • ul. Trubakowska (sklep GAZDA);
KRASNYSTAW: • ul. Zawieprze 1; Plac 3 Maja 25 (Alior Bank)
REJOWIEC FABRYCZNY: • Urząd Gm. w Rejowcu Fabr.
REJOWIEC: • Urząd Gm. w Rejowcu Os.;
WŁODAWA: • Apteka naprzeciwko Urzędu Miasta.

Kupony wybieramy ze skrzynek w czwartki.

eprasa.pl 2e7fd11863

Piekarnia Grela Witold w Chełmie poszukuje pracownika na stanowisko sprzedawcy.
Mile widziana osoba zarejestrowana jako bezrobotna, z aktualną książeczką zdrowia. Kontakt: **501 563 626**

- Ciągnik C360 po remoncie opony bardzo dobre 15.000zł, tel. 604 581 518
- Ciągnik Detz-Fahr, prasa FF20, owijarka bel, rozrzutnik obor., przetrząsaczo-zgrab. karuzelowa, tel. 534 104 041
- Ciągnik T-25 z 1994r. tel. 785 777 490
- Ciągnik Ursus 330, wóz, pług, kultywator, kury nioski, tel. 500 822 091
- Ciągnik Zetor 5211 od rolnika 1990r. Krasnystaw wspomaganie 30.000zł, tel. 881 497 118
- Części do C330 siewnik zboż. pług 5sk. wałek p. mocy wanna burty beczki na paliwo, tel. 787 498 304
- Części do C330, siewnik zb. pług 5sk. wałek p. mocy, wanna, burty do przyczepki, beczki na paliwo, tel. 787 498 304
- Działka na terenie ROD Relax - sprzedam, tel. 515 221 066
- Felgi na opony 14.9, 2szt. st. idealny, tel. 506 617 700
- Gniotownik zboż., prostownik, akumulator 12V na diodach, kabel 5 żył w gumie 30mb, tel. 505 379 990
- Grabiarko-przetrząsarka 500zł, tel. 504 046 967

Grzyby marynowane i suszone - sprzedam, tel. 784 105 035

- Hala udojowa prasa rol. Sipma siewnik Nordsen 3m silnik elektr. 11kW rozrzutnik obornika 1oś, tel. 823 070 417
- Hala udojowa, prasa rol. Sipma, rozrzutnik obor. 1oś, siewnik Nordsen, sil. el. 11kW tel. 823 070 417
- Heblarka (SAM) strugarka, tel. 600 046 144
- Jęczmień wiosenny sprzedam, tel. 661 426 168
- Jęczmień, pszenica ozima 85zł/kg w Okszowie, tel. 699 826 473
- John Deere 3130, 1987r. 110KM nowe opony silnik po kap. rem. zarej. sprawny 34.500zł, tel. 502 296 184
- Kombajn Bizon, pługi 2- i 3-skibowe, brony 3-5, sieczkarnia, śrutownik, tel. 502 405 751
- Kombajn zbożowy Bizon 1986r. st. bdb 15.000zł, tel. 825 778 841 (po 16:00)
- Kombajn zbożowy Bizon Z056, 84r. st. bdb, żniwa wykonał bezawaryjnie, 27.000zł, tel. 782 387 060, 669 603 896
- Kombajn ziemniaczany Anna Z664 sprawny garażowany 6.000zł, tel. 793 639 889
- Koniczyna czerwona, tel. 667 204 347
- Koniczyna nasienna 270kg, tel. 784 510 556
- Koniowóz „Wesko" brony 5-polowe pługi 3-skib. sieczkarnia 2-noż., tel. 795 402 818
- Kopaczka ciągnikowa, kultywator 18łap., sadzarka do ziemniaków, ciągnik rol. Deutz-Fahr, tel. 534 104 041
- Kupię opielacz, pielnik, wielorak do buraków, warzyw (może być do remontu) Chełm, tel. 603 656 336
- Łożyska do sprzętu rolniczego różne do przyczep ciągnikowych 5zł/szt., tel. 609 153 721
- Maszyny rolnicze konne, tel. 514 204 952
- Mieszanka zbożowa (owies, jęczmień, pszenica) 650zł/t, łubin niebieski gorzki 1zł/kg, tel. 797 665 682
- Mocznik 20t 1.550zł/t saletra 25t 1.250zł/t saletrzak 15t 1.150zł/t siewnik z dwóch konnych, tel. 500 101 015
- Nasiona tymianku 120zł, tel. 724 019 510
- Opony rolnicze 18,4x38 używane 2szt., tel. 506 617 700
- Orkan do cięcia słomy itp. regulacja hydrauliczna, tel. 668 179 716

Opryskiwacz spalinowy HECHT 451, 2 konie mechaniczne, zbiornik 14 litrów, zasięg do 12 metrów, śnieg i liście. Nieużywany, na gwarancji, cena do uzg.,tel. 501 187 997

- Platforma na resor., wóz do traktora duża paka, wał posiewny sz.180, koniczyna nasienna, pługi 4, tel. 781 460 376
- Prasa wys. zgniotu Z224, 4.800zł; opryskiwacz Seguip 3200l hydraul. rozkł. 7.800zł, tel. 609 093 356
- Prasa Z224, 6.500zł; agregat upraw. 1.900zł; beczka 2000l ocynk. 800z; piec stal. tunelowy 180zł, tel. 504 653 642
- Prasa Z230, widły do tura, siano w kostce, tel. 600 990 899
- Prasa zwijająca Feraboli, rozrzutnik obornika Tytan-7, ciągnik rol. Deutz-Fahr DX6.10, tel. 534 104 041
- Przetrząsaczo-zgrab. karuzelowa, owijarka bel, kopaczka ciągnikowa, kultywator 18łap., tel. 534 104 041
- Przyczepa „landara" 1oś do siana słomy, słoneczko 5gw., tel. 605 490 938
- Przyczepa 10t na bliźniakach koła i zaczep Star, widły do HDS, tel. 500 101 015
- Przyczepa D47 może być do remontu - kupię, tel. 600 990 899
- Przyczepa rolnicza 5t Autosan D44 sztywna st. idealny metalowe nadstawy 6.200zł, tel. 513 560 084
- Przyczepa sztywna 3,5t, siewnik nawoz. lejek, siewnik zboż. 24lej., opryskiwacz 300l 12m, tel. 512 495 004
- Rębak do gałęzi żyleta 8cm wałek WOM 3.300zł, tel. 692 362 617
- Rozrzutnik obornika 1-osiowy Czarna Białostocka 4.500zł, tel. 607 368 816
- Rozrzutnik obornika 1-osiowy, mała młockarnia lubelka, prasa, silnik 11kW kpl., tel. 825 779 072
- Rozrzutnik obornika 2 osie nowa podłoga borty śrutownik z siln. 4kW kamienie 30cm 4.800zł, tel. 691 742 826
- Rozrzutnik obornika 3,5t 2000r. st. bdb 4.500zł Krasnystaw, tel. 881 497 118
- Rozrzutnik obornika, siewnik zbożowy 3m AmazoneD9, tel. 507 312 242
- Siano w belach 120x120 Mogielnica gm. Siedliszcze 60zł, tel. 721 201 952
- Siewnik „poznaniak" szer. 260 st. dobry garażowany mało używany 1.920zł, tel. 667 353 536
- Siewnik do zboża i rzepaku „poznaniak" 25lej. st. bdb, tel. 517 042 050
- Siewnik lejkowy do nawozów ład. 500kg, tel. 722 275 651
- Siewnik zbożowy 20lej. zaczepiany do ciągnika, tel. 722 275 651
- Sprężarka, tel. 600 046 144
- Ursus 4514, 4x4, 06r. kupiony w Agromie 1wł. st. bdb kabina komfortowa 52.000zł, tel. 605 055 521
- Ursus C330, 89r. pług 2sk. śrutownik rozsiewacz nawoz. piła spal. krajzega wózek na bydło brony, tel. 531 566 570
- Ursus C360-3P, 1987r.; sprzęt rolniczy, pług, brony, tel. 739 461 269
- Waga metalowa do 500kg st. dobry, tel. 506 617 700
- Wóz gumowy 16 ze skrzynią, ligami do siana i zaczepem do ciągnika, tel. 798 692 262
- Wóz metalowy bez paki 4 koła przyczepy D47 90x20 oś przyczepy 3,5t skrócona 600zł, tel. 691 742 826
- Wóz platf. 15", wał posiewny szer. 180 na podnośnik koniczyna nasienna pługi 4 drobna skiba, tel. 781 460 376
- Wózek do przewozu zwierząt, dł. 230, szer. 120, wys.125, koła 16", 550zł, tel. 504 375 579
- Wysłodki buraczane suche big-bag 1zł/kg, tel. 600 854 147
- Wysłodki suche 1zł/kg brykiet wóz platforma z zaczepem koła 15" młocarnia lublinianka 4, tel. 825 671 662
- Wysłodki suche 1zł/kg, tel. 660 269 747
- Zamienię pługi duże 2skib. od C330 na 3skib. duę do C360, może być z dopłatą, tel. 665 553 221
- Ziemniaki jadalne smaczne srebrzyste, tel. 603 361 642

Do oddania w dobre ręce pieski oraz suczki (po sterylizacji) tel. 508570153

ZWIERZĘTA

- Akwarium 19l oświetlenie grzałka filtr st. idealny 200zł (kamyk ozdobny gratis), tel. 513 028 883
- Gęsi staropolskie 80zł, tel. 721 688 803
- Gołębie szaryki czerwone siwe czarne boki ryżaki, tel. 504 559 168
- Gołębie szaryki czerwone siwe żółte boki siwe, tel. 825 636 866
- Indor czerwony i kozioł kolorowy - dorodne, tel. 731 452 737
- Indyki rudawo-wiśniowe niebieskie króle mieszańce z olbrz. belg. nowozelandy czerwone perliczki, tel. 505 395 686
- Jałówka cielna czerwono-biała 8mies.; tuczniki 120-150kg; maciorka prośna, tel. 505 536 190
- Jałówka cielna RW marzec 2019, 5.500zł, tel. 825 775 481
- Klacz kara i 3 źróbki zimnokrwiste, ogier zimnokrwisty stanówka Leszczany, tel. 506 486 109
- Krowę sprzedam, tel. 512 672 375
- Króliki krzyżówka dorosłe samice na chów, tel. 733 571 001
- Króliki nowozelandzkie kolorowe dorosłe i młode kalifornijskie samice i samce, tel. 885 534 069
- Kucyk - maść szpak, tel. 506 447 474
- Kury koguty araukana kochin mini brahma olbrzymia orpington bojowiec indyjski, tel. 691 989 950
- Maltańczyki - pieski zaszczepione, tatuaż, metryka, ks. zdrowia, tel. 502 103 486
- Małe sunie pekińczyki, tel. 695 127 214
- Oddam koty 6mies. odrobaczone kuwetkowe - w dobre ręce, tel. 512 634 591
- Oddam małe koty 6mies., tel. 516 261 115
- Owce rasy wrzosówka stado 12szt. c. 3.100zł, tel. 506 790 025
- Owczarek niemiecki 5tyg., tel. 530 002 502
- Pekińczyk szczeniaki 10tyg. suczki brązowe, tel. 724 434 317
- Prosięta rejestrowane 250zł Krasnystaw, tel. 503 085 928
- Szpice wilcze - psy stróżujące, zaszczepione, tatuaż, metryka z rodowodem, tel. 502 103 486
- Yorki - pies i suczka, zaszczepione, tatuaż, metryka, tel. 502 103 486

ZDROWIE I URODA

- Masz problem z alkoholem? „AA" może Ci pomóc, zadzwoń codziennie godz. 18-21, tel. 518 757 967
- Obuwie na miarę dla osób starszych i na nietypowe stopy, możliwość dojazdu do klienta, tel. 602 790 179
- Rower rehabilitacyjny Kettler Golf 100zł, tel. 665 261 376
- Spotkania Dorosłych Dzieci Alkoholików, poniedziałek godz. 18:00, ul. Reformacka 24, Chełm. Zapraszamy. tel. 606 588 208

NAUKA

- Angielski - poprawki matur, u n-la po pobycie i nauce w USA, w. poziomy, tłumaczenia, CV, topiki, konwersacje, 30zł/h, tel. 661 548 299
- Fizyka, matematyka, chemia - korepetycje, doświadczenie, tel. 530 096 356
- J. polski - poprawki matur, korepetycje SP Gimn. LO 30zł/h, tel. 661 548 299
- Matematyka - matura, nauczyciel LO, egzaminator, tel. 503 029 730
- Matematyka - wszystkie poziomy, matura, doświadczenie, dojazd, tel. 608 658 546
- Przepisywanie komputerowe w j. pol. i ang. szybko i profesjonalnie, korekta tekstów istniejących, nanoszenie poprawek, fachowe doradztwo, pisma oficjalne i urzędowe, tel. 661 548 299

DAM PRACĘ

Poszukujemy osób z orzeczeniem o niepełnosprawności do pracy przy ochronie małej budowy w Chełmie przy ulicy Rejowieckiej. Nie wymagamy doświadczenia. Tel. 577 303 512

PRACOWNICY Z UKRAINY
www.eurokontakt.net.pl
tel. 531 322 906

PERSONEL DOMOWY
opiekunki, nianie, pomoce domowe,ogrodnicy
www.eurokontakt.net.pl
tel. 531 322 906

Praca dla samodzielnego **fryzjera/fryzjerki**. Umowa o pracę, atrakcyjne wynagrodzenie, prestiżowe szkolenia krajowe i zagraniczne. Wymagamy wysokiej kultury osobistej, kreatywności i odpowiedzialności. Mile widziane doświadczenie w zawodzie
Kontakt 513 09 13 09

LEGALNA PRACA OPIEKUNKI - NIEMCY, ANGLIA
ATRAKCYJNE ZAROBKI !!!
EXPRESOWY KURS JĘZYKA NIEMIECKIEGO - GRATIS !!!
www.eurokontakt.net.pl
tel. 531 322 906

Praca w Holandii
■ PRODUKCJA ■ ROLNICTWO ■ OGRODNICTWO
☎ 533 111 037 533 966 678
www.workcentre.com.pl

- Brukarz - Chełm i okolice, umowa o pracę, tel. 609 579 981
- Firma BH Meble zatrudni stolarzy, tapicerów, lakierników - doświadczenie w zawodzie mile widziane, tel. 513 335 894 lub w siedzibie firmy w Srebrzyszczu
- Hydraulik pomocnik - Chełm i okolice, umowa o pracę, tel. 609 579 981
- Poszukuję robotnika z powiatu włodawskiego, tel. 691 692 379
- Praca w kwiaciarni - doświadczenie w zawodzie mile widziane, tel. 509 908 840
- Pracownik dociepleń - Chełm i okolice, umowa o pracę, tel. 609 579 981
- Przyjmę do dociepleń brygady i ludzi do przeszkolenia, warunki do uzgodnienia, tel. 609 150 543
- Salon fryzjerski Profesjonal zatrudni fryzjerów, tel. 505 015 031
- Tynkarz agregatem - Chełm i okolice, umowa o pracę, tel. 609 579 981

SZUKAM PRACY

- Budowlaniec murarz-tynkarz bez nałogów szuka pracy, tel. 576 689 056
- Energiczny, pracowity, sumienny emeryt podejmie się całodobowego dozoru posesji wraz z utrzymaniem jej otoczenia, tel. 606 669 737
- Mężczyzna 40-letni z Chełma - kierowca z własnym samochodem, robotnik gospodarczy, dozorca, pracownik fizyczny, tel. 798 682 632
- Naprawy domowe, tel. 881 039 827
- Pielęgniarka z wieloletnim stażem podejmie pracę jako opiekun osoby starszej (popołudnia, weekendy lub praca nocna), tel. 572 819 948 (po 20:00)
- Pomoc domowa, opieka nad starszymi, sprzątanie mieszkań, tel. 518 040 721
- Prace budowlane remontowe montażowe itp., tel. 730 772 858
- Prace na wysokości, wycinka drzew w trudnych miejscach, odśnieżanie dachów, czyszczenie wentylacji, kominów, tel. 791 958 504
- Pracowity, sumienny emeryt, lat 48, wykształcenie wyższe, prawo jazdy kat. B, C, T, uprawnienia na koparkoładowarki - szuka pracy, tel. 506 617 700
- Pracownik remontowy szuka pracy, tel. 721 452 226
- Sprzątanie, mycie okien, zrobię zakupy, tel. 798 738 106
- Szukam pracy fizycznej jakiejkolwiek lub praca chałupnicza, tel. 500 785 467
- Szukam pracy jako opiekunka do dziecka, tel. 517 666 773
- Szukam pracy jako opiekunka do dziecka, tel. 517 666 773
- Wycinka drzew, czyszczenie kominów i wentylacji, tel. 791 958 504

Zakład Doskonalenia Zawodowego w Lublinie - Oddział w Chełmie

CENTRUM KSZTAŁCENIA

tel./fax 82 564 22 69 www.zdz.chelm.pl e-mail: ck@zdz.chelm.pl

Agent celny	12.02.2019 r. godz. 16.00
Obsługa komputera Word, Excel, Internet	luty 2019 r
Szkolenia okresowe dla wszystkich grup zawodowych	luty 2019 r
Pierwsza pomoc przedmedyczna	luty 2019 r
Fryzjerski z egzaminem czeladniczym	luty 2019 r
Kadrowo – płacowy z obsługą sekretariatu	luty 2019 r r
Kasjer walutowy	07.02.2019 r. godz. 16.00
Kierowca wózków jezdniowych	luty 2019 r.
Kucharz małej gastronomii	luty 2019 r
Kurs kroju i szycia	luty 2019 r r
Księgowość z obsługą komputera	luty 2019 r r
Obsługa kas fiskalnych	luty 2019 r r
Opiekunka osób starszych i niepełnosprawnych	luty 2019 r r
Palacz kotłów wodnych i parowych opalanych węglem, koksem, olejem i gazem	06.02.2019 r. godz. 16.00
Pedagogiczny dla instruktorów praktycznej nauki zawodu	luty 2019 r
Kurs przyuczający do zawodu elektryka i przygotowujący do egzaminu na uprawnienia SEP	luty 2019 r r
Sprzedawca z obsługą komputera i kas fiskalnych	luty 2019 r
Spawanie E,G,MAG,MIG,TIG	marzec 2018 r
Ślusarz/Tokarz/Frezer	luty 2019 r
Diagnosta samochodowy	luty 2019 r

eprasa.pl 2e7fd11863

Seat Arona FR

1,5 TSI 150 KM

Seat Arona to świetne auto do miasta. Ma mocny silnik i większy od zwykłej osobówki prześwit, więc poruszanie się w miejskiej dżungli nie stanowi dla niego najmniejszego problemu. Choć ma bardzo przyzwoite osiągi, jeszcze łatwiej się go prowadzi. Gdyby tylko nie ta cena...

Nadwozie i wnętrze

Arona to najmniejszy crossover w gamie Seata. Z zewnątrz prezentuje się bardzo atrakcyjnie. To zasługa nie tylko dość oryginalnych w klasie kształtów, ale przede wszystkim zestawienia dwóch kolorów nadwozia, gdzie perłowy lakier kapitalnie kontrastuje z czarnym dołem i dachem. O tym, że jest to odmiana FR informują nas o tym wszędobylskie emblematy z tymi właśnie literami. Całość świetnie uzupełniają fajne felgi oraz srebrne relingi.

Wnętrze ma sportowy charakter. To zasługa pakietu RED, którego „zasługą" są wszędobylskie przeszycia w kolorze czerwonym. Mamy też chromowane nakładki na pedały, wielki wyświetlacz w kształcie odwróconego trapezu i bardzo fajną kierownicę, przez którą widać klasyczne, tarczowe zegary. Miejsca w środku wystarczy dla czwórki dorosłych ludzi, a bagażnik pomieści równe 400 litrów.

Silnik i skrzynia biegów

Pod maską testowej odmiany pracował najmocniejszy silnik dostępny dla tego modelu. To czterocylindrowy benzyniak o pojemności 1,5 litra generujący 150 KM i 250 Nm dostępnych w zakresie od 1500 do 3500 obr./min. Sprint do setki trwa 8,2 sekundy, a prędkość maksymalna wynosi 205 km/h. Jeszcze kilka lat temu takie parametry w małym aucie pozycjonowałyby je w kategorii hot hatchów, dzisiaj jest ona zarezerwowana dla dużo mocniejszych aut. Ciekawostką jest fakt, że ten silnik w trakcie delikatnego muskania pedału gazu potrafi pracować tylko na dwóch cylindrach. W trasie może to dać istotną oszczędność - wynik poniżej 6 l/100 km wcale nie jest trudny do osiągnięcia. W mieście Seat średnio potrzebuje o ok. 2 l paliwa więcej.

Zawieszenie i komfort jazdy

Wersja testowa została wyposażona w adaptacyjne zawieszenie z kilkoma trybami jazdy. Co najważniejsze, nie jest ono aż tak sztywne, jak np. u niemieckich krewniaków, więc daje minimum komfortu nawet na bardzo nierównych nawierzchniach, a jednocześnie zapewnia pewność prowadzenia.

Wyposażenie i cena

Seat Arona w wersji FR z najmocniejszym silnikiem to wydatek przynajmniej 86600 zł. Jeśli doposażymy je tak, jak testówkę, czyli np. w pakiety RED i Performance, nagłośnienie Audio Beats i jeszcze kilka innych opcji, cena samochodu winduje się nam już ponad 100 tys. zł. Za samochód segmentu B to bardzo dużo.

Na własnych kołach - test zimowy

Całoroczne opony bieżnikowane to obecnie najbardziej atrakcyjna alternatywa dla ogumienia typowo zimowego i letniego. Przez dwa ostatnie tygodnie sprawdzałem, jak się sprawuje opona marki Targum model Seasoner M+S w rozmiarze 185/65R15. Poligonem doświadczalnym była codzienna droga do pracy - w obie strony 50 kilometrów. Nie wiem, jak ta guma poradziłaby sobie w lecie, ale na śniegu wcale nie odstaje od normalnych zimówek.

W naszym klimacie opony wielosezonowe, a do tego jeszcze tzw. nalewki, wzbudzały pewne obawy podczas zakupu. Powodów było kilka i chyba wszystkie one powstały w latach dawno już minionych, gdy technologia ich regeneracji wymagała udoskonalenia. Dzisiaj ich jakość nie ustępuje oponom nowym. Nowoczesne linie produkcyjne, rygorystyczna kontrola oraz coraz to nowsze i lepsze materiały użyte do bieżnikowania zapewniają, że finalny produkt, który zjeżdża z taśmy renomowanego producenta ma właściwości jezdne podobne do swojego pierwowzoru - najczęściej drogiej opony renomowanej marki.

Chyba największym i jednym z najbardziej polecanych przez kierowców producentem tego typu opon jest firma Targum. Przez ponad dwa tygodnie miałem okazję testować, jak model Seasoner sprawdza się w bardzo zmiennej zimowej aurze i muszę przyznać, że jestem bardzo pozytywnie zaskoczony. Mimo że jest to opona całoroczna, na śniegu i błocie pośniegowym wcale nie ustępuje pola dobrej zimówce. Bardzo dobrze trzyma się nawierzchni i nie ma tendencji do aquaplaningu. Jedynym mankamentem, jaki zauważyłem, jest to, że opona od Targuma jest delikatnie głośniejsza przy mniejszych prędkościach.

Oczywiście dwa zimowe tygodnie to tylko połowa zaplanowanego testu, ale już niedługo przyjdzie czas, by sprawdzić jak Seasoner spisze się przy letniej aurze. Pewne jest to, iż nie odbiega od normalnej zimówki, a jest przy tym znacznie tańszy. **Lech Budzyński**, właściciel firmy „Baza" w Chełmie, który ma w swojej ofercie m.in. ten właśnie model, przyznaje, że zainteresowanie modelami całorocznymi jest coraz większe. - W naszych warunkach klimatycznych to najlepszy wybór, szczególnie do miasta i w jego okolicach - mówi. - Opona bieżnikowana wielosezonowa ma kilka istotnych zalet: jest o wiele tańsza od zwykłej, także podczas eksploatacji. Ma też do niej bardzo podobną wytrzymałość. Poza tym oszczędza nasz czas i nerwy, bo na styku sezonu letniego i zimowego nie musimy stać w kolejkach do warsztatów wymiany opon, no i zawsze jesteśmy przygotowani na śnieg i mróz - dodaje Budzyński. Opony tego typu doskonale sprawdzą się w samochodach używanych w mieście, gdzie warunki w zimie zmieniają się czasami jak w kalejdoskopie i bardzo trudno jest wyczuć moment, kiedy założyć właściwe ogumienie. Na koniec jeszcze jedna ważna rzecz. Świeżo wyprodukowane opony bieżnikowane zachowują się na drodze o wiele lepiej niż nowe, nawet renomowanego producenta, zużyte w 50 procentach lub po 5-letnim okresie eksploatacji.

CHEŁM OPON SERWIS Baza
OPONY CAŁOROCZNE
82/565-18-95
Dembowskiego 1/2

Akumulatory
SPRZEDAŻ - SERWIS
Do samochodów, ciągników, motocykli, skuterów.
Montaż oraz sprawdzenie alternatora GRATIS
Chełm, ul. Spółdzielcza 17
(boczna ul. Starościńskiej)
tel. 609 844 744

eprasa.pl 2e7fd11863

CHEŁM. Teraz także przy Zachodniej

Siedem placówek pod znakiem Arki

Pachnące nowością, przestrzenne sale klasowe, nowoczesne wyposażenie, przestronne korytarze - tak wygląda nowa siedziba Niepublicznego Przedszkola Integracyjnego Arka Przyszłości oraz Niepublicznej Szkoły Podstawowej Arka Nasz Dom. Budynek przy ulicy Zachodniej 25 w Chełmie jest całkowicie zmodernizowany.

Otwarcie nowej placówki było okazją do uroczystego spotkania. Rozpoczęła je wicedyrektor szkoły Arka Nasz Dom **Joanna Kwiecińska**. Przedstawiła dzieje tworzenia żłobka, przedszkoli i szkół pod znakiem Arki. Na terenie Chełma funkcjonuje ich już siedem. Następnie przecięto wstęgę i poświęcono obiekt. Uroczystość uzupełniły występy artystyczne w wykonaniu uczniów. A przedszkolaki z „Arki Przyszłości" oraz „Arki" zaprezentowały się na deskach CHDK w koncercie noworocznym „Dziadek do Orzechów". **(gkj)**

CHEŁM. Przyczyna biegunki postudniówkowej nieznana

Sanepid: Jaja były dobre

Zbadano jaja, z których przygotowane zostały potrawy, ale samych potraw już nie zbadano. Mimo to sanepid nie ma wątpliwości co do żywności serwowanej podczas balu studniówkowego, bo i tak została ona poddana obróbce termicznej. Oficjalnie powód zatrucia u 158 uczniów i nauczycieli I Liceum Ogólnokształcącego w Chełmie pozostaje nieznany.

Właściciel firmy cateringowej obsługującej tegoroczny bal maturzystów I Liceum Ogólnokształcącego w Chełmie może spać spokojnie. Sanepid wykluczył, jakoby to serwowane na studniówce jedzenie miało być powodem masowego zatrucia.

Sprawa ujrzała światło dzienne zaraz po balu, który odbył się z racji sobotniej żałoby narodowej w niedzielę (20 stycznia). Dwa dni później, wtorek (22 stycznia), wielu uczniów nie pojawiło się w szkole, a jeden z rodziców powiadomił sanepid, że najprawdopodobniej doszło do zbiorowego zatrucia. Młodzież po zabawie dostała ostrej biegunki, wymiotowała, miała bóle brzucha. Trójka maturzystów wylądowała nawet po balu pod kroplówką na SOR-ze. Nikt na szczęście nie trafił na oddział zakaźny.

Podejrzenie padło na jedzenie serwowane podczas balu. Inspektorzy z Powiatowej Stacji Sanitarno-Epidemiologicznej w Chełmie pobrali ze szkoły listy obecnych na zabawie i rozpoczęli dochodzenie epidemiologiczne. Ustalono, że na około 450 osób przebywających w noc studniówkową w szkole (włącznie z nauczycielami, ochroną czy DJ-em) 420 było zagrożonych. Początkowo założono, że zatruciu uległo około 200 osób, później liczba ta spadła do 133, a w ubiegłym tygodniu sanepid poinformował o 158 chorych (wciąż nie wszyscy zostali przebadani). Wśród osób z objawami ostrego zatrucia byli zarówno sami uczniowie, jak i nauczyciele I LO.

Co było powodem? Tego się raczej nie dowiemy. Sanepid pobrał próbki do analizy (pod kątem bakteriologicznym oraz wirusologicznym) od chorych i pracowników firmy cateringowej– z kuchni i sprzętu używanego do przygotowywania dań, a także próbki jaj. Wszystkie wyniki okazały się ujemne.

Jak zapewnia **Elżbieta Kuryk**, dyrektor Powiatowej Stacji Sanitarno-Epidemiologicznej w Chełmie, fakt, że próbki pobrano z umytych naczyń i wyczyszczonych powierzchni, nie ma tu nic do rzeczy, bo inspektorzy wiedzą, w które zakamarki należy sięgnąć, by pobrać odpowiedni materiał – jeśli byłoby coś nie tak, wyszłoby to w trakcie badania. Tak samo nie powinno mieć znaczenia, że inspektorzy pobrali tylko próbki jaj, których użyto do przygotowania potraw, a nie wyprodukowanej już żywności (firma nie miała obowiązku przechowywania resztek ze studniówki). To w kierunku jaj zachodziło podejrzenie, a poza tym żywność przed podaniem została poddana obróbce termicznej. **(pc)**

LEŚNIOWICE. Chodzi o uczniów...

Wyłom w szkole

Ważą się losy prowadzonych przez Leśniowskie Stowarzyszenie Oświatowo-Samorządowe podstawówek w Teresinie i Rakołupach. Są przewidziane do zamknięcia. Ostatnio stowarzyszenie podjęło uchwałę w sprawie zamiaru likwidacji szkoły w Teresinie, ale na likwidację podstawówki w Rakołupach się nie zgodziło.

Od kilku lat pięć szkół w gminie Leśniowice prowadzi Leśniowskie Stowarzyszenie Oświatowo-Samorządowe. Ale gmina i tak dokłada do oświaty (w ubiegłym roku 1,2 mln zł). W nowej kadencji pojawił się plan, aby zamknąć podstawówki w Teresinie i Rakołupach, gdzie niektóre klasy liczą zaledwie po kilku uczniów. Dzieci miałyby kontynuować naukę w szkołach w Sielcu i Leśniowicach. Według **Joanny Jabłońskiej**, wójt gminy Leśniowice, nauka w kilkuosobowych klasach to dla dzieci nic dobrego. Wielu rodziców rozumie tę sytuację. Ostatnio członkowie stowarzyszenia (w tym m.in. rodzice uczniów i nauczyciele) spotkali się na walnym zebraniu. Wśród nich był m.in. **Wiesław Radzięciak**, były wójt gminy Leśniowice, jeden z autorów reformy oświaty sprzed kilku lat. Bronił idei szkół samorządowych (wkrótce potem ogłosił na Facebooku, że rezygnuje z członkostwa w stowarzyszeniu). Członkowie stowarzyszenia zebrali się po to, aby podjąć trzy uchwały: dwie w sprawie zamiaru likwidacji szkół w Teresinie i Rakołupach, trzecią w sprawie przeniesienia uczniów podstawówki w Sielcu (mieszczącej się w zabytkowym dworku) do budynku miejscowego gimnazjum. Dwie uchwały podjęto większością głosów. Większość członków stowarzyszenia głosowała przeciwko uchwale w sprawie zamiaru likwidacji podstawówki w Rakołupach. Na razie były to tzw. uchwały intencyjne. Wkrótce stowarzyszenie zbierze się po raz kolejny, aby podjąć ostateczne decyzje w tych sprawach. Wójt Jabłońska deklarowała, że nauczyciele na pełnych etatach ze szkół, które zostałyby zamknięte, mogliby liczyć na zatrudnienie w pozostałych szkołach. Ale obawy o pracę pozostają.

- Pamiętajmy, że chodzi w pierwszej kolejności o dobro dzieci - zwraca uwagę wójt Jabłońska. **(mo)**

Łowiec chełmski

Odbudowa populacji zajęcy

Koło Łowieckie Nr 85 „Sokół" w Chełmie od czterech lat z sukcesem realizuje pilotażowy program odbudowy populacji zajęcy w naszym regionie, który zainicjował i współfinansuje Samorząd Województwa Lubelskiego. W tym celu koło wybudowało wolierę adaptacyjną o powierzchni ok. 1 hektara, w której warunki siedliskowe są zbliżone do warunków naturalnych charakterystycznych dla obwodu łowieckiego nr 151 znajdującego się w przeważającej części na terenie gminy Ruda Huta.

Na początku listopada 2018 r. do woliery adaptacyjnej trafiło 40 zajęcy, które pochodzą z hodowli klatkowej. Zwierzęta spędziły w niej zimowe miesiące będąc pod stałą opieką lekarza weterynarii oraz członków koła łowieckiego, którzy zapewnili im pożywienie oraz ochronę przed drapieżnikami. 25 stycznia 2019 r. zające zostały odłowione przez myśliwych i wsiedlone do naturalnego środowiska gdzie odbędą parkoty (gody) i gdzie przyjdą na świat młode zające, które zasilą bytującą populację szaraków.

Koło Łowieckie Nr 85 „Sokół" w Chełmie oprócz opieki nad zającami zobowiązało się m.in. do: zaprzestania polowania na ten gatunek przez okres 5 lat oraz budowy podstawowych urządzeń hodowlanych i remiz śródpolnych. Ponadto myśliwi z Sokoła z dużym zaangażowaniem realizują odstrzał drapieżników, w głównej mierze lisów, które są podstawowym zagrożeniem dla szaraków.

Według opinii i obserwacji członków koła oraz mieszkańców gminy efekty podejmowanych działań są już bardzo widoczne, a spotkanie z długouchym nie jest już zjawiskiem tak rzadkim jak przed kilku laty. **(m)**

WĘDKARSKI KOŁOWROTEK

Terminy zebrań kół

Kolejne koła ustaliły terminy walnych zebrań sprawozdawczych. Zebranie **Koła Rejowiec Fabryczny Miasto** odbędzie się 10 lutego o godz. 11.00 w dworku Miejskiego Ośrodka Kultury w Rejowcu Fabrycznym przy ul. Lubelskiej 24 a. W **Kole Krasnystaw Miasto** zebranie odbędzie się także 10 lutego w siedzibie koła o godz. 10.00. Wędkarze z koła przy **Zakładzie Karnym** spotkają się 1 marca o godz. 16.00 w świetlicy Zakładu Karnego przy ul. Kolejowej w Chełmie.

Składki w Kole Sukces

Zarząd Koła informuje, że składki na rok 2019 będą przyjmowane przez skarbnika w siedzibie koła przy ul. Hutniczej 3 w Chełmie (III piętro) w dniach 4, 11, 18, 25, 26 i 30 kwietnia w godz. 16-18. W przypadku chęci wcześniejszej opłaty składek należy skontaktować się telefonicznie - 500 433 392.

Podlodowe Mistrzostwa Koła Wojskowego

15 wędkarzy wzięło udział w Podlodowych Mistrzostwach Koła Wojskowego, które rozegrano na zb. Stańków 27 stycznia Sędziowali: **Marek Sawa** (sędzia główny) i **Adrian Jokisz** (sędzia sekretarz). Wyniki: **1. Mirosław Dzikon** - 2.525 pkt., **2. Zdzisław Marchwiany** - 905 pkt., **3. Janusz Żyliński** - 485 pkt., **4. Tomasz Paluch** - 395 pkt., **5. Piotr Chmielewski** - 370 pkt., **6. Grzegorz Marchwiany** - 325 pkt.

Podlodowe Mistrzostwa Koła CHSM

Podlodowe Mistrzostwa Koła ChSM odbyły się także na zb. Stańków. Sędziowali: **Stefan Adamowski** (sędzia główny) i **Balbina Adamowska** (sędzia sekretarz). Wyniki: **1. Dariusz Forysiuk** - 1.410 pkt., **2. Bogusław Staręgowski** - 120 pkt., **3. Jacek Ficek** - 50 pkt.

Ważna informacja dla wędkarzy

Uchwała nr IX/124/2018 Zarządu Województwa Lubelskiego o nowym obrębie ochronnym na odcinku rzeki Bug od znaku granicznego 995 do znaku granicznego 999 na wysokości m. Zamieście w gm. Dorohusk została ogłoszona w Dzienniku Urzędowym Województwa Lubelskiego z dnia 23 stycznia 2019 roku pod poz. 608. **Wejdzie w życie po upływie 14 dni od daty ogłoszenia, czyli z dniem 07 lutego 2019 roku.** **(kd)**

eprasa.pl 2e7fd11863

Jak minął tydzień w Chełmiance

Dwa sparingi, minimalna porażka w Łęcznej z Górnikiem po dobrym meczu i zwycięstwo nad Lublinianką. Dwóch nowych zawodników, bramkarz Cezary Osuch i napastnik Damian Szpak. Na listę transferową został wystawiony Michał Budzyński. Minął kolejny tydzień przygotowań piłkarzy Chełmianki do rundy rewanżowej.

To był bardzo pracowity tydzień dla piłkarzy, sztabu szkoleniowego i działaczy ChKS Chełmianka. Ciężkie treningi i dwa mecze kontrolne. Dla nikogo nie ma ulgowej taryfy.

Bramkarz pozyskany

Ubiegły tydzień rozpoczął się od podpisania umowy z bramkarzem **Cezarym Osuchem**. Chełmianka od początku sezonu poszukiwała bramkarza na co najmniej trzecioligowym poziomie. Latem na testach pojawiło się dwóch zawodników z klubów z wyższych lig, ale żaden z nich nie przekonał do siebie trenera chełmskiego zespołu, **Artura Bożyka**. Przez ostatnie dwa tygodnie z drużyną Chełmianki trenował Cezary Osuch, który swoją piłkarską przygodę rozpoczynał w zespołach młodzieżowych Legii Warszawa, a następnie trafił do Akademii Piłkarskiej stołecznego klubu. W Legii spędził 14 lat. Trenował m.in. z bramkarzami, którzy trafili później do klubów ekstraklasy, Maciejem Gostomskim (Lech, Korona, Cracovia), czy Jakubem Szumskim (Piast).

– Po kilku treningach i grze wewnętrznej podjąłem decyzję, że Czarek zostanie z nami – mówi Artur Bożyk. – Cieszę się, że mamy dwóch równorzędnych bramkarzy, którzy będą rywalizować ze sobą o miejsce między słupkami. Jestem przekonany, że obaj dadzą z siebie wszystko, by zostać numerem jeden. Przed nami kilka spotkań sparingowych i to one plus dyspozycja na treningach zadecydują, kto z dwójki **Damian Drzewiecki** – Czarek Osuch stanie w bramce w pierwszym ligowym spotkaniu z Podhalem Nowy Targ.

Do tej pory o miejsce w bramce z Damianem Drzewieckim rywalizował młody **Jakub Szymkowiak**, wychowanek Niedźwiadka Chełm. Sztab szkoleniowy ChKS Chełmianka zdecydował, że Kuba będzie trenował z pierwszą drużyną, ale całą rundę wiosenną rozegra w zespole juniorów starszych, który awansował do ligi makroregionalnej.

Chełmianka z 28-letnim Cezarym Osuchem związała się umową do końca czerwca br., z opcją jej przedłużenia na kolejny sezon. – Choć w Chełmie jestem bardzo krótko, czuję się tutaj bardzo dobrze. Zostałem fajnie przyjęty przez drużynę, chcę ciężko pracować, by wywalczyć sobie miejsce w bramce. Mam nadzieję, że zostanę w Chełmiance nieco dłużej i pomogę klubowi w realizacji celów. Mam 28 lat i chciałbym trochę pograć w III lidze, a może – jak szczęście dopisze – również wyżej – mówi nowy bramkarz chełmskiego zespołu.

Osuch po odejściu z Legii był na testach m.in. w Koronie Kielce, Elanie Toruń, Broni Radom. Grał w czwartoligowych KS Konstancin Jeziorna i Błonianka Błonie (spędził tam ostatnią rundę jesienną), a także trzecioligowym KKS Kalisz. Do Chełmianki przychodzi na zasadzie wolnego transferu.

Cezary Osuch jest drugim, po **Patryku Czułowskim**, zawodnikiem, który w styczniu dołączył do Chełmianki z Podlasia Biała Podlaska. Czułowski oficjalnie został zaprezentowany w miniony piątek. Tego dnia działacze chełmskiego klubu ostatecznie dopięli transfer.

Porażka po dobrym meczu

W czwartek 31 stycznia Chełmianka rozegrała pierwszy w tym roku mecz kontrolny. Jej przeciwnikiem był drugoligowy Górnik Łęczna, prowadzony przez **Franciszka Smudę**. Łęcznianie chcą awansować do pierwszej ligi. Sam mecz został rozegrany w bardzo trudnych warunkach przy padającym ciągle śniegu i na pokrytej białym puchem nawierzchni. Z przebiegu gry remis byłby wynikiem sprawiedliwszym.

Chełmianka na tle przeciwnika z wyższej klasy rozgrywkowej zaprezentowała się z dość dobrej strony. Nie pozwoliła, by rywal zepchnął ją do obrony, starała się konstruować akcje i gdyby ofensywni zawodnicy pod bramką gospodarzy dokonywali lepszych wyborów, kto wie, być może końcowy wynik spotkania byłby dla chełmian korzystniejszy. W pierwszej połowie kilka szybkich akcji mogło przynieść powodzenie, ale albo zabrakło strzału w odpowiednim momencie, albo podania, otwierającego drogę do bramki. Górnik natomiast wykorzystał sytuację w 38 min., kiedy to jeden z pomocników w polu karnym uprzedził chełmskiego obrońcę, dał się powalić na murawę i sędzia podyktował rzut karny. Zawodnik z Łęcznej wykorzystał boiskowe doświadczenie. Jedenastkę na gola zamienił **Robert Pisarczuk**. Po zmianie stron okazję, by wyrównać stan meczu, miał **Krzysztof Zawiślak**. Sam przechwycił piłkę i kiedy wydawało się, że uderzy z 18 metra, a sytuacja była korzystna, futbolówka na śliskiej nawierzchni niespodziewanie uciekła mu sprzed nogi. Swoją szansę miał też jeden z testowanych zawodników. Celnie z dystansu na bramkę **Patryka Rojka** uderzali również **Patryk Czułowski** oraz **Paweł Uliczny** z wolnego. W obu przypadkach bramkarz Górnika wybijał piłkę na rzut rożny. W końcu wyrównującego gola po ładnej akcji zdobył **Hubert Kotowicz**, ale dwie minuty później chełmska defensywa straciła czujność we własnym polu karnym i **Jakub Cielebąk** dał gospodarzom ponowne prowadzenie. Piłka po rykoszecie wpadła do bramki strzeżonej przez nowo pozyskanego przez Chełmiankę golkipera, **Cezarego Osucha**. On sam w drugiej części meczu zanotował kilka udanych interwencji, potwierdzając, że będzie wzmocnieniem chełmskiej drużyny. W samej końcówce wyrównującego gola, po dobrym podaniu od Ulicznego, zdobył Kotowicz, ale sędzia dopatrzył się spalonego. Końcowy wynik ma drugorzędne znaczenie. Trener Artur Bożyk z gry swoich zawodników, biorąc pod uwagę przygotowania do sezonu, może być zadowolony, zwłaszcza z realizowanych założeń taktycznych.

GÓRNIK ŁĘCZNA – ChKS CHEŁMIANKA 2:1 (1:0)

1:0 – **Pisarczuk** (38 karny), 1:1 – **Kotowicz** (71), 2:1 – **Cielebąk** (73).

ChKS: (I połowa) Drzewiecki - Kwiatkowski, Kursa, J. Niewęgłowski, Pioś, Uliczny, Czułowski, Aftyka, Kompanicki, Zawiślak, zawodnik testowany. (II połowa) Osuch - Kwiatkowski, Kursa, J. Niewęgłowski, Myszka, Uliczny, Czułowski, Kompanicki, zawodnik testowany, Zawiślak, zawodnik testowany.

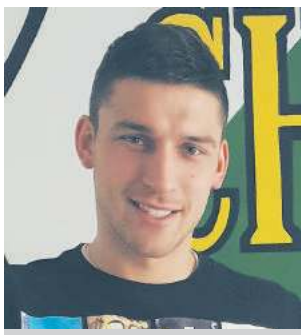

Damian Szpak

Cezary Osuch

Patryk Czułowski

Napastnik „zaklepany"

Dzień po spotkaniu w Łęcznej nowym zawodnikiem Chełmianki oficjalnie został **Damian Szpak**. Podpisał z klubem półroczną umowę z opcją jej przedłużenia o jeszcze jeden sezon. Damian Szpak trenował z Chełmianką od 22 stycznia. Trener Artur Bożyk decyzję o tym, że chce mieć zawodnika w swoim zespole, podjął po sparingu z Górnikiem. Szpak jest doskonale znany na Lubelszczyźnie choćby z gry w Orlętach Radzyń Podlaski, czy ostatnio w Avii Świdnik. Ma na koncie mecze w pierwszej lidze, gdy grał w Górniku Łęczna, a także w drugiej lidze w barwach Motoru Lublin i Radomiaka Radom. To, że potrafi strzelać bramki, udowodnił w sezonie 2015/2016 w III lidze, zdobywając dla Orląt aż 26 goli. Z końcem ubiegłego roku Damianowi Szpakowi wygasła z Avią umowa, której nie przedłużył. – Damian przyszedł do Chełmianki jako wolny zawodnik. Związał się z klubem półroczną umową z opcją jej przedłużenia o jeszcze jeden sezon.

Budzyński na liście transferowej

Z Chełmianki odchodzi natomiast **Michał Budzyński**, który w klubie spędził 2,5 roku. Do Chełmianki przyszedł latem 2016 roku. W pierwszym oficjalnym swoim meczu o stawkę w barwach chełmskiego zespołu wpisał się na listę strzelców. Zdobył gola w pucharowym starciu z drugoligową wówczas Olimpią Zambrów. Chełmianka uległa przeciwnikowi po dogrywce 1:3.

Michał Budzyński pierwsze pół roku pobytu w Chełmie mógł zaliczyć do bardzo udanych. W czwartej lidze w jedenastu meczach z rzędu trafiał do siatki rywali. Zdobył wiele ważnych goli, m.in. otworzył wynik bardzo ważnego pojedynku w Zamościu z Hetmanem, który zakończył się zwycięstwem Chełmianki 4:0, przyczyniając się do awansu chełmskiej drużyny do III ligi.

W niej Michał Budzyński zaliczył znacznie mniej minut, ale w kilku spotkaniach pokazał się z bardzo dobrej strony i pomógł drużynie. Swoją pierwszą bramkę na trzecioligowych boiskach dla chełmskiej drużyny strzelił w Świdniku. Potem rozegrał bardzo dobry mecz w Nowym Targu przeciwko Podhalu, okraszony golem i asystą. Chełmianka zwyciężyła 3:0. W minionym sezonie Budzyński zdobył w sumie trzy bramki. Tę trzecią strzelił Unii Tarnów, otwierając wynik spotkania (5:1 dla chełmskiej drużyny). W obecnym sezonie wystąpił w trzynastu meczach trzeciej ligi, przebywając na boisku w sumie 518 minut. Zdobył jedną bramkę – z Hutnikiem Kraków. Sztab szkoleniowy uznał, że najlepszym wyjściem dla samego zawodnika, by regularnie grał, będzie zmiana przynależności klubowej. Dlatego też zarząd klubu podjął decyzję o wystawieniu Budzyńskiego na listę transferową. Wszystko wskazuje na to, że wiosnę zawodnik spędzi w czwartoligowej Włodawiance, choć zainteresowane są nim też inne kluby występujące na tym poziomie rozgrywkowym.

Pewna wygrana z Lublinianką

Pod dyktando Chełmianki, od pierwszej do ostatniej minuty, przebiegał sobotni mecz kontrolny z czwartoligową Lublinianką. Podopieczni Artura Bożyka swoją przewagę udokumentowali dwiema bramkami, zdobytymi dopiero w drugiej połowie. Obie zdobył Krzysztof Zawiślak.

Po czwartkowym meczu z Górnikiem Łęczna, rozegranym w arcytrudnych warunkach, trener Artur Bożyk dał odpocząć kilku zawodnikom, odczuwającym zmęczenie. Na sparing z Lublinianką na boisko w ogóle nie wybiegli nowy nabytek chełmskiego klubu, Damian Szpak i **Jakub Gołąb**, a kilku innych zawodników zagrało tylko przez 45 minut. Indywidualnie trenowali **Kamil Kocoł** i **Piotr Chodziutko**. Szkoleniowiec Chełmianki w sobotnim sparingu postanowił sprawdzić umiejętności kilku najzdolniejszych juniorów starszych. W pierwszej połowie w składzie zespołu z Chełma pojawiło się czterech wychowanków Niedźwiadka: **Dawid Salewski**, **Paweł Wójcicki**, **Jakub Jodłowski** i **Jakub Rak**. Od początku drugich 45-minut natomiast na boisku zameldował się **Dawid Krawiec**.

W wyjściowej jedenastce znalazło się aż siedmiu młodzieżowców. Mimo to, Chełmianka w pierwszej połowie była stroną dominującą, częściej utrzymującą się przy piłce. Okazje do zdobycia gola mieli **Mateusz Kompanicki**, **Hubert Kotowicz** i **Norbert Pioś**. Lublinianka tylko raz zagroziła bramce Damiana Drzewieckiego. Uderzona z rzutu wolnego piłka poszybowała nad poprzeczką.

W drugiej części spotkania na boisko wybiegło kilku doświadczonych piłkarzy i to oni zrobili różnicę na boisku. Pierwszą okazję do zdobycia gola miał **Krzysztof Zawiślak**, ale na listę strzelców wpisał się dopiero w 71 min. **Paweł Uliczny** zagrał idealną piłkę do Zawiślaka, a ten znalazł drogę do siatki. Wynik meczu został ustalony w ostatniej minucie spotkania. Po składnej akcji chełmskiej drużyny piłka spadła pod nogi Zawiślaka, a ten z kilku metrów ze stoickim spokojem posłał ją do siatki.

Kolejny sparing Chełmianka rozegra w sobotę 9 lutego w Radomiu z tamtejszą Bronią, występującą w III lidze grupie I (mazowiecko-łódzko-podlasko-warmińskomazurskiej). Początek spotkania o 13.00.

LUBLINIANKA LUBLIN – ChKS CHEŁMIANKA CHEŁM 0:2 (0:0)

0:1 – **Zawiślak** (71), 0:2 – **Zawiślak** (90).

ChKS: Osuch (31 Drzewiecki, 61 Szymkowiak) – Kwiatkowski (46 Kursa), Salewski (46 J. Niewęgłowski), Myszka, Pioś, Rak (46 Krawiec), Aftyka, Jodłowski (46 Uliczny), Wójcicki (46 Czułowski), Kompanicki (46 Zawiślak), Kotowicz.

Kompanicki zostanie w Chełmie

Kto wie, czy to nie będzie największe wzmocnienie Chełmianki w zimowej przerwie. **Mateusz Kompanicki**, choć był na testach w Podbeskidziu Bielsko-Biała, Puszczy Niepołomice i Górniku Łęczna, zostanie na rundę wiosenną w zespole trenera Artura Bożyka. – Mateusz to bardzo ważna postać w drużynie. W rundzie jesiennej był jej kapitanem, strzelił 10 goli i na pewno bardzo chcemy, by pozostał z nami przynajmniej do czerwca br. Jego kontrakt z naszym klubem wygasa w połowie 2020 roku, jednak zdajemy sobie sprawę, że nie zdołamy go zatrzymać. Z drugiej strony chcemy, by nasi piłkarzy rozwijali się w wyższych ligach i Mateusz dostał od nas zgody na udział w testach, ale konkretnych decyzji z klubów, w których był, nie ma. Mamy miesiąc do inauguracji ligi, zatem teraz zawodnik musi skupić się na tym, by jak najlepiej przygotować się do rozgrywek – mówi **Grzegorz Gardziński** prezes Chełmianki.

Gracz z ekstraklasy na testach

To nie koniec ruchów transferowych w Chełmiance. Trener **Artur Bożyk** szuka jeszcze co najmniej jednego bocznego obrońcy. Ponadto na testach od blisko dwóch tygodni w Chełmiance przebywa pomocnik z przeszłością w klubach z ekstraklasy. Na koncie ma ponad 50 spotkań w najwyższej klasie rozgrywkowej i kilka goli. – Cały czas wnikliwie obserwujemy tego zawodnika, chcemy, aby zagrał jeszcze w sparingu, może dwóch i wtedy podejmiemy decyzję. Widać u niego bardzo wysokie indywidualne umiejętności i na pewno taki gracz przydałby się naszej drużynie. Piłkarz miał wcześniej kontuzję, długo się leczył, jesienią minionego roku wrócił do gry w piłkę nożną, dlatego też chcemy mu się lepiej przyjrzeć. Niewykluczone, że przed podpisaniem umowy zawodnik przejdzie jeszcze testy medyczne – podkreśla prezes Gardziński. **(r)**

Niedźwiadek zwyciężył w Łęcznej

W Łęcznej odbył się halowy turniej o puchar prezesa Górnika. W zmaganiach uczestniczyło 8 drużyn z rocznika 2009, w tym jedna drużyna **Niedźwiadka Chełm**, grano systemem każdy z każdy. Niedźwiadek okazał się bezkonkurencyjny wygrywając sześć spotkań oraz w jednym meczu notując remis. Przy rewelacyjnej postawie w bramce **Mateusza Tulikowskiego** chełmska drużyna nie straciła żadnej bramki w turnieju. Królem strzelców został **Maksymilian Kloc** zdobywając osiem bramek. Niedźwiadek wygrał kolejno z: BKS Lublin 2:0, Lublinianką 3:0, Hetmanem Zamość 1:0, Avią Świdnik 1:0, Brazylijskimi Szkółkami Piłkarskimi Lublin 2:0, Górnikiem Łęczna 2:0 i zremisował z Widokiem Lublin 0:0. Zespół z Chełma zagrał w składzie: **Mateusz Tulikowski**, **Antoni Oszwa**, **Oliwier Dynysiuk**, **Mateusz Wolanciuk**, **Maciej Kuś**, **Konrad Skoczylas**, **Patryk Cichosz**, **Dorian Mataczyński**, **Dominik Psuja**, **Szymon Podjadek**, **Miłosz Posturzyński**, **Alan Lipski**, **Krystian Sołtys**, **Maksymilian Kloc**. Trenerem drużyny **Karol Skubisz**. **(s)**

Sparingi, sparingi

Dwa kluby czwartoligowe z naszego regionu rozegrały mecze kontrolne. Start Krasnystaw pokonał Gryfa Gminę Zamość 4:1, zaś Włodawianka uległa faworyzowanemu Hetmanowi Zamość 2:9.

Oba mecze odbyły się na sztucznej nawierzchni w Zamościu. Zespół **Startu Krasnystaw** zmierzył się z grającą w zamojskiej lidze okręgowej drużyną **Gryfa Gmina Zamość**. Podopieczni **Pawła Kamińskiego** wygrali **4:1 (4:0)**, a trzy gole zdobył **Arkadiusz Drapsa**. Czwartego dołożył zawodnik testowany. Nowy szkoleniowiec Startu w spotkaniu z Gryfem testował aż dziesięciu graczy. W składzie krasnostawskiej drużyny znaleźli się m.in.: Lenard, Saj, Frącek, Bielak, Kwiatkowski, Dworucha, Drapsa, Witkowski, Chariasz, Wojciechowski.

Z kolei **Włodawianka Włodawa**, z **Wojciechem Więcaszkiem** w składzie, przegrała z **Hetmanem Zamość** aż **2:9 (2:6)**. Gole dla zespołu **Marka Droba** zdobyli **Pavlo Sheliuk** i **Dawid Wojtak**. Włodawianka zagrała w składzie: Polak – Bartnik, Więcaszek, Błaszczuk, Kędzierski, Czarnota, Jemioł, Magdysz, Sheliuk, Stachański, Wojtak oraz Kowalewski, Naumiuk, Bylina. **(r)**

eprasa.pl 2e7fd11863

Powołani do reprezentacji

Polski Związek Zapaśniczy ustalił składy kadr narodowych w poszczególnych grupach wiekowych. Aż 37 miejsce wywalczyli w nich reprezentacji Cementu Gryfa Chełm. W najmłodszej grupie wiekowej (15-17 lat) szkoleniem centralnym w kadrze narodowej są objęci: **Katarzyna Jargieła**, **Julia Pracz**, **Klaudia Karwowska**, **Dagmara Branicka**, **Aleksandra Mękal**, **Urszula Piotrowska**, **Patrycja Piotrowska**, **Weronika Chapska**, **Danuta Lisiewicz**, **Małgorzata Małek**, **Michał Dąbrowski**, **Alan Matela**, **Bartosz Kamiński** i **Piotr Lewandowski**. Kadrę juniorów (18-20 lat) tworzą m.in.: **Wioleta Giers**, **Aleksandra Łysomirska**, **Patrycja Dudek**, **Joanna Barabas**, **Aleksandra Maziarczyk**, **Klaudia Solan**, **Szymon Szymonowicz**. Do kadry młodzieżowej (20-23 lata) zakwalifikowały się: **Anna Król**, **Katarzyna Kamińska**, **Maria Świeczak**, **Beata Federowicz**, **Karina Konarska**, **Dorota Struszewska** i Anna **Urbanowicz**, a do kadry seniorów zostały powołane: **Angelika Dytrych**, **Alicja Piersa**, **Katarzyna Krawczyk**, **Klaudia Szafrańska**, **Ilona Sobczyńska**, **Karolina Wieczerza**, **Weronika Michalska** i **Monika Szymańska**.

Cztery zawodniczki Cementu Gryf Chełm - **Patrycja Dudek**, **Katarzyna Kamińska**, **Anna Urbanowicz** i **Anna Król** – otrzymały powołanie do reprezentacji Polski, która weźmie udział w międzynarodowy turnieju Flatz Austria Open w zapasach. Coroczny turniej rozegrany zostanie w dniach 7-10 luty w Wolfurcie). Powołane zapaśniczki trenują pod okiem **Dariusza Kucharskiego** i **Igora Lobasa**. (**k**)

„Ekonomy" drugie w województwie

25 stycznia w Biłgoraju odbyło się podsumowanie współzawodnictwa sportowego w województwie lubelskim. Wśród nagrodzonych znalazły się szkoły z Chełma, a najlepiej wypadł Zespół Szkół Ekonomicznych i Mundurowych, który w licealiadzie zajął drugie miejsce.

Wyniki chełmskich szkół: igrzyska dzieci – 6. miejsce - SP nr 8 (wyróżnieni nauczyciele - **Piotr Sadura**, **Piotr Turewicz**), 9. miejsce - SP nr 5 (**Edyta Rymowicz**). W kategorii tej sklasyfikowano 243 szkoły. Kat. igrzyska młodzieży – 2. miejsce - SP nr 11 (wyróżnieni nauczyciele - **Agnieszka Radelczuk Agnieszka Waluch-Marek**, **Piotr Jabłoński**), sklasyfikowano 287 szkół. Kat. licealiada – 2. miejsce Zespół Szkół Ekonomicznych i Mundurowych (wyróżnieni nauczyciele - **Piotr Moliński**, **Dorota Miszczuk**, **Sebastian Kogut**), 5. I LO (**Tomasz Kociuba**). Sklasyfikowano 120 szkół. (**k**)

Ruda-Huta zapasami stoi

Podopieczni Mirosława Czwalińskiego, młodzi zapaśnicy z Rudy Huty, wygrali dziewiąty powiatowy turniej w zapasach o puchar wójta gminy Ruda Huta. Drugie miejsce zajęli zawodnicy z Chełma (trener - **Zdzisław Biały**), a trzecie zapaśnicy ze Strupina Dużego (trener - **Marcin Sadowski**). Zanim rozpoczęła się sportowa rywalizacja wiceprezes Polskiego Związku Zapaśniczego **Mieczysław Czwaliński** pogratulował wysokich osiągnięć młodym zapaśnikom z Rudy Huty oraz życzył wielu przyjemnych przeżyć w karierze zapaśniczej. Szczególne gratulacje złożył brązowej medalistce mistrzostw Polski młodziczek **Monice Dadas**. Po zaciętych pojedynkach wyłoniono finalistów pierwszego turnieju w tegorocznym sezonie: kat. dziewczęta 32 kg – 1. **Joanna Sawicz** (SP Ruda Huta), 2. **Oliwia Ożarowska** (Zespół Szkolno Przedszkolny nr 3), 40 kg - 1. **Oliwia Skrochocka** (Ruda Huta), 2. **Gabriela Czarnecka** (SP nr 2 w Chełmie), 46 kg – 1. **Monika Dadas** (Ruda Huta), 2. **Roksana Kasperek** (SP nr 2 w Chełmie), 60 kg – 1. **Weronika Podolak** (SP nr 1 w Chełmie), 2. **Natalia Mazurek** (Ruda Huta). Chłopcy: 28 kg – 1. **Jakub Lewandowski** (SP nr 8 w Chełmie), 2. **Dawid Rudy**, 35 kg – 1. **Michał Szwalikowski**, 2. **Kacper Kościelecki**, 38 kg – 1. **Dawid Hawryluk**, 2. **Bartłomiej Kamiński** (wszyscy Ruda Huta), 44 kg – 1. **Dawid Blacha** (Strupin Duży), 2. **Kuba Ożarowski** (Zespół Szkolno Przedszkolny nr 3), młodzicy 32 kg – 1. **Tymoteusz Kańczugowski** (SP nr 3), 2. **Filip Zając** (SP nr 5 w Chełmie), 35 kg - 1. **Bartek Doliński**, 2. **Przemysław Kulbicki**, 40 kg – 1. **Maksymilian Szwalikowski** (wszyscy Ruda Huta), 2. **Hubert Kusiak** (Strupin Duży), 40 kg – 1. **Kacper Seredowski**, 2. **Maciej Nafalski** (wszyscy Strupin Duży), 46 kg – 1. **Hubert Sidoruk** (SP Wierzbica), 2. **Krystian Kaliński** (SP nr 11 Chełm), 52 kg – 1. **Oskar Gajos** (SP nr 7 w Chełmie), 2. **Kacper Guz** (SP nr 5), 58 kg – 1. **Karol Piekło** (SP nr 11 Chełm), 2. **Grzegorz Morciś** (Ruda Huta), 75 kg – 1. **Bartłomiej Szwalikowski** (Ruda Huta), 2. **Jakub Kaczor** (Strupin Duży). (**k**)

Strachosław bezkonkurencyjny

W SP w Okszowie rozegrano powiatowe igrzyska młodzieży szkolnej w piłce siatkowej chłopców. Triumfował Strachosław. W zawodach wzięli udział zwycięzcy zawodów międzygminnych z: Białopola, Strachosławia i Okszowa. Zwyciężyli siatkarze ze Strachosławia, którzy bez straty seta pokonali Okszów 2:0 (25:11, 25:16) i Białopole 2:0 (25:13; 25:16). Drugie miejsce wywalczyli zawodnicy z Okszowa wygrywając 2:1 (21:25; 25:11, 15:10) z reprezentacją Białopola. Zwycięski zespół wystąpił w składzie. **Kajetan Góźdź**, **Kacper Nowak**, **Jan Dżaman**, **Przemysław Sulikowski**, **Patryk Wojtiuk**, **Maciej Gajuk**, **Mateusz Weremczuk**, **Albert Matwiejczuk**, **Kacper Sadlej**, **Kamil Szałaj**, **Patryk Durko**, opiekun - **Izabela Głowacka-Dżaman**. (**k**)

Koszykarska gmina Chełma

Drużyny SP w Żółtańcach triumfowały w mistrzostwach gminy Chełm w koszykówce. Rozgrywki dziewcząt odbyły się w SP w Stawie, natomiast chłopców w SP w Stołpiu. W rywalizacji sportowej wzięły udział wszystkie szkoły podstawowe gminy Chełm. Najlepsze okazały się drużyny ze SP w Żółtańcach. Zarówno dziewczyny jak i chłopcy zajęli pierwsze miejsce i uzyskali awans na zawody powiatowe. Opiekunami drużyn z Żółtaniec byli nauczyciele wychowania fizycznego **Zbigniew Rymczuk** i **Beata Sadowska**. (**k**)

Kanku kontra... Kanku

W środę, 30 stycznia, odbył się wewnętrzny turniej Klubu Karate Kyokushin Kanku w Chełmie w kat. kumite. W zawodach wzięły udział 24 osoby. W poszczególnych kategoriach pierwsze miejsca zajęli: **Gabriel Walczuk**, **Mikołaj Smażyło**, **Alan Romanów**, **Lena Jarosz**, **Patryk Wiącek**, **Patrycja Zimroz** i **Tomasz Dyczko**. Na drugim stopniu podium stanęli: **Sebastian Walczuk**, **Oskar Szczepański**, **Wiktor Klimowicz**, **Kamila Dyczko**, **Alan Komasara**, **Estera Szopa** i **Natalia Bakun**, a na trzecim: **Wiktoria Mazur**, **Bartłomiej Demczuk**, **Krzysztof Ostrowski**, **Marek Ostrowski**, **Wojciech Domagała**, **Mateusz Kasperek**, **Lena Bielska**, **Maja Gorzała**, **Jakub Nowacki** i **Szymon Kwiatek**. Walki były wyrównane i zacięte. Sędziami maty byli sensei **Waldemar Kozioł**, sensei **Krzysztof Kozioł**, a pomagali: senpai **Szymon Pawłowski**, senpai **Natalia Szopa** i senpai **Rafał Bolesławski**. (**k**)

Białopole z pucharem starosty

SP z Białopola zwyciężyła w halowym turnieju piłki nożnej o puchar starosty chełmskiego, jaki odbył się w hali w Białopolu. Do rywalizacji przystąpili zawodnicy z rocznika 2003 i młodsi. W rozgrywkach wzięło udział 8 zespołów z powiatu chełmskiego oraz hrubieszowskiego (Wojsławice, Mołodiatycze, Żmudź, Sawin, Wierzbica, Astra Leśniowice, UKS Niedźwiadek oraz Białopole). Najlepszą drużyną tego dnia okazała się SP w Białopolu pod opieką **Sławomira Leśnickiego**, która w emocjonującym finale pokonała 2:0 SP w Sawinie, prowadzoną przez **Piotra Sołoduchę**. W meczu o 3. miejsce Astra Leśniowice wygrała ze SP w Wierzbicy 1:0. Na kolejnych miejscach uplasowały się następujące drużyny: 5. SP Żmudź, 6. SP Wojsławice, 7. UKS Niedźwiadek, 8. SP Mołodiatycze. Najlepszym zawodnikiem zostali **Jakub Lachowski** z SP Białopole oraz **Jakub Czmielewski** z SP Sawin, najlepszym bramkarzem - **Jakub Romańczuk** z Astry. SP Białopole grała w składzie: **Grzegorz Wójtowicz**, **Jakub Lachowski**, **Kacper Krasnowki**, **Kacper Ostrowski**, **Kacper Piekaruk**, **Szymon Sarzyński**, **Karol Cor** i **Aleksander Kowalski**. (**k**)

eprasa.pl 2e7fd11863

łyszczyk / bujda potocznie
współuczestnik gry
niejadowity wąż
model seata / dziennikarz
dłoń żartobliwie
zebranie, zgromadzenie
płyta na kolumnie doryckiej
miasto z „Dżumy" Camusa
przewoźne dla Charona
arystokratka / rodzaj makaronu
paryski taniec kabaretowy
brat Kaina
typ ożaglowania / główna rzeka Birmy
pralka prababci
płynny skarb podziemny
pobratymiec
choinkowa ozdoba
sędzia piłkarski
leczony syropem / miejski ogród
żywioł piromana / przed ordowikiem
narząd / wyrasta z pisklaka
muza poezji
rozległa wyżyna w Indiach
szczyt Antarktydy / mebel z półkami
Wojciech, pianista i kompozytor
fortel, podstęp
nisko-procentowy trunek
trójca bóstw / stan w USA
orny z uprawami / rodzaj pianina
stan czuwania / kowboj z Urugwaju
pogląd na jakąś sprawę
naczynie na zupę / pole uprawne
okład
kamień jubilera / smar maszynowy
kryjówka lisa / jest nim Chińczyk
„Kac ...", polska komedia
osobowość, dusza
ofiara mordercy / indyjska suknia
wyścig, gonitwa / samica kozicy
zespół komórek organizmu
wesz morska
omasta / płaksa
przedstawiciel firmy
carski dekret / izolator kabla
epopeja Homera / lewatywa
część Beskidów
rzeka w Hiszpanii / zamiast żaluzji
cząstka elementarna
duże skupisko ryb
miasto z zakładami Zeissa
drzwi stodoły
karne lub cywilne
dryf / żona radży
Vincent, malarz / pasmo górskie
swojska madame / poborowy
budulec kości / wsad do bomby
paszowy odpad z cukrowni
przepracował już swoje lata
styl pływacki / napaść
kamień z kosmosu
STU w Krakowie / stopień naukowy
matka Artemidy
przegub krzyżakowy
dzik gwarowo / śmieć, skrawek
miasto zimowych igrzysk w 1952 r.
holenderski ser / klepiec, ryba
skowronek polny
spirytus drzewny / sute przyjęcie
archipelag wysp portugalskich
dział sklepu
imitacja w witrynie
potraw
przewodnia myśl / odcinkowy film
krzywa płaska podobna do owalu
wytrawna i mocna wódka
stojan
metalowe okucie przy liku żagla
pismo procesowe
amorek / silny narkotyk
cztery kwaterki
gospodarstwo kowboja
rodzina lutników z Cremony
zaleta, przymiot
luka
ozdoba noszona na szyi
alkohol etylowy
najemca kwatery
rozsada, sadzonka / Hadid, modelka
syn króla Teb / zmasowany atak
pseudo Rihanny / zwarty splot traw
kram, kłopot
dopływ Wisły / przyrząd
Thomas, wybitny prozaik niemiecki
tani wyrób masarski
uchwyt przy bramie
miasto w Meksyku
urzędowa opłata / rododendron
klejnot z małża / gruba na słoniu
Lucyfer przed upadkiem
album geograficzny
wiatr nad Bajkałem / miasto w Chorwacji
pieśń religijna
w parze z mamą / bagno, mokradło
antylopa z Etiopii / cząstka materii
szczelina po przejściu piły
element cepa
tworzywo na blaty
twórcze natchnienie poety
waszmość pan
kwiat lub imię / zrzut
zatrwożone drzewo
stolica Zimbabwe
tytoń w proszku
wśród seatów / dawny Hiszpan
wielbi go fan
radiolokator / nisza
zakładana do leginsów
dzielnica Warszawy
płynie w Olsztynie
gatunek wierzby
wolny w pracy / mały bawół
schronienie z gałęzi
akwariowa pielęgnica
stan w USA
powściągliwość / fryzura Murzyna
efemeryda
atak bombowców
neuryt, włókno osiowe
typ rewolweru / góralski świerk
rodak / szybszy od kłusa
bakaliowy owoc / pasożyt jelit
z dłonią / powieść Franka Herberta
entuzjastka
fragment całości
król Lidii, symbol bogactwa
Diana, piosenkarka z USA
czasem można od niej odstąpić
mglista tkanina / klęska, zagłada
przybój
Alan, reżyser „Evity"
komórka nerwowa
zaborca / miara pereł
ironia, docinek
rudobrązowa krewna żyrafy
ważna dla hodowcy
lura lub szatan
dawny patrol wojskowy
szwedzki port promowy
święcenia biskupie / bieg sprawy
trasa dla jeźdźca
owca grzywiasta
prostokątny dekolt
lapunder
czarnomorski port
sterolotka
otacza lagunę
krawędź

nowy tydzień tygodnik lokalny
stówka co tydzień!
KUPON - krzyżówka 5/2019

Rozwiązanie krzyżówki wraz z wyciętym kuponem należy nadesłać pocztą, wrzucić do naszej skrzynki ogłoszeniowej lub przynieść do redakcji (Chełm, ul. Lwowska 14) w ciągu 10 dni od daty ukazania się tego numeru. Wśród nadawców rozlosujemy 100 zł oraz dwie nagrody niespodzianki.

AGFA Agfa Image Center
wywołanie zdjęć cyfrowych
zdjęcia do dokumentów
zdjęcia ze slajdów
zdjęcia ze zdjęcia
skanowanie negatywów
fotogadżety
Chełm, Lwowska 8
tel. (082) 565-66-16
fototam.pl
agfachelm@fototam.pl

Litery z pól ponumerowanych od 1 do 29 utworzą rozwiązanie - przysłowie.

1	2	3	4	5	6	7	8	9	10	11	12	13	14	15	16	17	18	19	20	21	22	23	24	25	26	27	28	29

100 zł za rozwiązanie krzyżówki **nr 3/2019** otrzymuje **Emilia Dega** (Krasnystaw), a nagrody niespodzianki - **Stanisław Rudzki** (Chełm) i **Paulina Kryszczuk** (Natalin)

eprasa.pl 2e7fd11863