Ślub strażaka i ratowniczki medycznej

STR. 2

700-lecie parafii z udziałem siedmiu biskupów

STR. 4

Nr 38 (722)
23 września 2025 r.
cena 4,00 zł (VAT 5%)
www.egarwolin.pl

Jesteśmy na Facebooku eGarwolin

Numer w sprzedaży do 22 września 2025 r.

TWÓJ Głos

GAZETA POWIATU GARWOLIŃSKIEGO

Nowa strzelnica już otwarta. To pierwszy taki obiekt

STR. 2

W NUMERZE:

POWIAT
Policjanci zatrzymali 33-letniego mężczyznę, który usłyszał zarzuty za oszustwo i wyłudzenie unijnej dotacji STR. 2

ŁASKARZEW
Nowe drogi i modernizacja Orlika. Władze miasta rozpoczęły realizację dwóch dużych inwestycji STR. 4

GM. MACIEJOWICE
Setne urodziny świętowała Helena Majek z miejscowości Wróble-Wargocin STR. 6

GM. BOROWIE
Mieszkańcy i goście spotkali się na polu, aby wspólnie świętować koniec prac polowych i podziękować za plony STR. 8

GM. SOBOLEW
Gminny Dom Kultury ogłosił wyniki pierwszej edycji konkursu na „Najładniejszy ogród" STR. 26

GM. MIASTKÓW K.
Gminno-Parafialne Dożynki połączyły tradycyjne dziękczynienie za plony z rodzinnym festynem STR. 29

ISSN 2083-960X nr indeksu 279498

REANIMACJA I ŚMIERĆ NA DRODZE

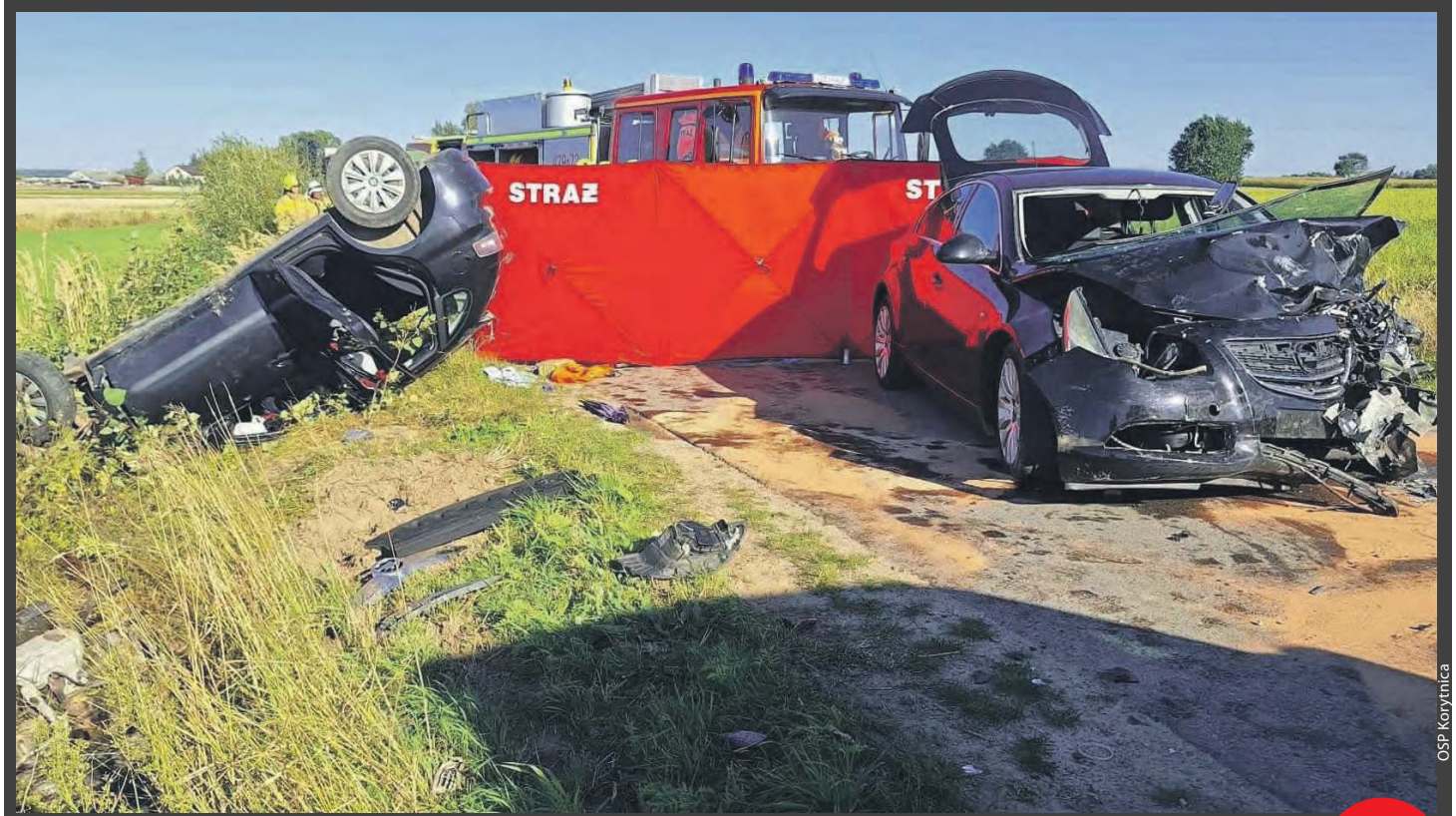

OSP Korytnica

Tragedia na drodze. W Kaleniu Drugim, po zderzeniu z oplem, śmierć na miejscu poniosła kierująca seatem 50-latka

STR. 3

Natura sprzedaje Avon

To ma być kolejny rozdział w historii Avon. Brazylijski konglomerat kosmetyczny Natura ogłosił, że zawarł wiążącą umowę sprzedaży działalności Avon International w Europie, Afryce i Azji na rzecz spółki Regent. Kristof Neirynck uspokaja pracowników

STR. 9

REKLAMA
USŁUGI KOMINIARSKIE
FREZOWANIE KOMINÓW
- czyszczenie mechaniczne
- wkłady kominowe
- ceramika izolowana
- odbiory, przeglądy
- sprzedaż pelletu

do każdego frezowania NASADA GRATIS!
KOM-FREZ 783 493 576

eprasa.pl 2e80b59822

Wyłudził dotację na fikcyjną firmę

Policjanci z Garwolina zatrzymali 33-letniego mężczyznę, który usłyszał zarzuty za oszustwo i wyłudzenie unijnej dotacji

Mieszkaniec powiatu, ubiegając się o fundusze na założenie firmy, posłużył się fałszywymi dokumentami i fakturami.

Do wykrycia przestępstwa doszło dzięki pracy funkcjonariuszy z Wydziału do Walki z Przestępczością Gospodarczą i Korupcją.

- *Czynności funkcjonariuszy z Wydziału do Walki z Przestępczością Gospodarczą i Korupcją Komendy Powiatowej Policji w Garwolinie doprowadziły do ustalenia, że 33-letni mieszkaniec powiatu garwolińskiego złożył w urzędzie wniosek o dofinansowanie na rozpoczęcie własnej działalności gospodarczej* - wyjaśnia podkom. **Małgorzata Pychner**, rzecznik prasowy Komendy Powiatowej Policji w Garwolinie.

Śledczy ustalili, że 33-latek nigdy nie założył firmy, a dostarczone przez niego faktury były nierzetelne. Miały one potwierdzać wydatki związane z rzekomym uruchomieniem działalności. W toku śledztwa ujawniono również podrobione zaświadczenie o ukończeniu specjalistycznego szkolenia.

- *Na podstawie zgromadzonych materiałów dowodowych śledczy przedstawili 33-latkowi zarzuty popełnienia przestępstw wyłudzenia i oszustwa, do których się przyznał* - dodaje rzecznik prasowy policji.

Za popełnione czyny grozi mu kara do 8 lat pozbawienia wolności. Mężczyzna może zostać także obciążony obowiązkiem naprawienia szkody, jaką wyrządził na szkodę budżetu państwa.

NACZELNIK WZIĄŁ ŚLUB!

W sobotę, 20 września, naczelnik OSP Trzcianka Kamil Pluta stanął na ślubnym kobiercu, a jego wybranką została druhna Karolina

OSP Trzcianka

Cała jednostka z dumą podkreśla, że od teraz mają „Żonę Naczelnika"

Ślub naczelnika **Kamila Pluty** był wielkim wydarzeniem dla całej strażackiej rodziny z Trzcianki. Wybranką jego serca została **Karolina**, która niedawno dołączyła do jednostki, a na co dzień ratuje ludzkie życie jako ratownik medyczny.

- *To dla nas szczególna chwila - widzieć, jak nasz naczelnik rozpoczyna nowy, piękny etap życia, mając u boku wspaniałą towarzyszkę* - przyznają strażacy OSP Trzcianka.

Zarówno druhny, jak i druhowie życzą młodemu małżeństwu mnóstwa miłości, radości i pomyślności. Mają nadzieję, że każdy dzień ich wspólnego życia będzie pełen szczęścia i wzajemnego wsparcia - zarówno w codziennym życiu, jak i w strażacko-ratowniczej służbie.

Cała jednostka z dumą podkreśla, że od teraz mają „Żonę Naczelnika". W imieniu całej redakcji również życzymy Państwu Młodym wszystkiego najlepszego na nowej drodze życia!

OSP Trzcianka

Naczelnik OSP Trzcianka Kamil Pluta stanął na ślubnym kobiercu, a jego wybranką została druhna Karolina

Nowa strzelnica już otwarta

W Górznie oficjalnie uruchomiono pierwszą w gminie strzelnicę

Gmina Górzno

Po oficjalnej części uroczystości, goście wzięli udział w inauguracyjnym treningu strzeleckim

Gmina Górzno

Uroczyste otwarcie strzelnicy odbyło się 13 września. Symboliczną wstęgę przeciął właściciel, Krzysztof Gendek

Obiekt o nazwie Dragunov Sniper Rifle Krzysztof Gendek ma służyć miłośnikom strzelectwa i promować sport w regionie.

Uroczyste otwarcie strzelnicy odbyło się 13 września. Symboliczną wstęgę przeciął właściciel, **Krzysztof Gendek**, a towarzyszyła mu **Elżbieta Sabak**, reprezentująca wójta gminy Górzno. W dowód uznania skarbnik gminy, **Grażyna Szewczyk**, wręczyła właścicielowi pamiątkowy grawer.

Wśród zaproszonych gości znaleźli się m.in. radny gminy **Radosław Błażejczyk**, sołtys **Kazimiera Trzmiel**, kierownik GOPS **Katarzyna Kurach** oraz dyrektor przedszkola **Monika Błażejczyk**.

Strzelnica oferuje pięć stanowisk strzeleckich o zasięgu do 100 metrów. To pierwszy taki obiekt w gminie, co podkreślał wójt **Waldemar Sabak**. - *To kolejny krok w rozwoju sportu i rekreacji w naszej gminie* - powiedział, dodając, że gotów jest do współpracy, aby rozwijać strzelectwo wśród mieszkańców.

Po oficjalnej części uroczystości, goście wzięli udział w inauguracyjnym treningu strzeleckim, testując możliwości nowego obiektu.

REDAGUJE ZESPÓŁ:
Michał Gawryołek - redaktor naczelny, tel. 505 049 181, e-mail: michal@twojglos.pl;
Jarosław Staszczuk - zastępcaca red. naczelnego, tel. 606 851 510, e-mail: staszczuk@twojglos.pl;
Urszula Ruta - tel. 514 180 801, e-mail: ula.ruta@egarwolin.pl;
Tomasz Kępka - tel. 511 192 743, e-mail: tomaszkepka@twojglos.pl;
Andrzej Ciosek - tel. 508 184 701; **Hubert Gawryołek** - 512 238 153
DZIAŁ SPORTU: **Mariusz Nastalski** - tel. 502 443 010, e-mail: sport@twojglos.pl
WSPÓŁPRACUJĄ: **podkom. Małgorzata Pychner** - oficer prasowy KPP w Garwolinie; **mł. bryg. Tomasz Biernacki** - p.o. komendanta powiatowego PSP w Garwolinie; **Nadleśnictwo Garwolin**; **Adam Zboina** - prezes Mazowieckiego Związku Hodowców i Producentów Trzody Chlewnej
SKŁAD I ŁAMANIE: **Michał Gawryołek, Marcin Sadura**
WYDAWCA: Firma Wydawnicza Michał Gawryołek, ul. Mazowiecka 22, 08-400 Garwolin

DRUK: Ringier Axel Springer Polska Sp. z o.o., nakład 3356 egz.
REDAKCJA: GARWOLIN: ul. Mazowiecka 22, 08-400 Garwolin, tel. 500 413 026, e-mail: redakcja@twojglos.pl
REKLAMĘ ZAMÓWISZ: tel. 503 993 383; e-mail: reklama@twojglos.pl, w biurze radekcji - Garwolin, ul. Mazowiecka 22

eprasa.pl 2e80b59822

REANIMACJA I ŚMIERĆ NA DRODZE

Tragedia na drodze. W Kaleniu Drugim, po zderzeniu z oplem, śmierć na miejscu poniosła kierująca seatem 50-latka

OSP Korytnica

W Kaleniu Drugim, po zderzeniu z oplem, śmierć na miejscu poniosła kierująca seatem 50-latka

Do wypadku doszło w sobotę, 20 września, przed godziną 15:00. Na numer alarmowy wpłynęło zgłoszenie o wypadku w miejscowości Kaleń Drugi w gminie Sobolew. Na miejsce natychmiast skierowano służby ratunkowe.

NADJEŻDŻAŁA Z PRAWEJ STRONY

O wstępne ustalenia w sprawie tragicznego wypadku i podjęte działania zapytaliśmy policję i straż.

- Na skrzyżowaniu dróg równorzędnych doszło do zderzenia dwóch samochodów. 50-letnia kobieta, kierująca seatem, nadjeżdżała z prawej strony. Zderzyła się z oplem, którym kierował 42-letni mężczyzna. Seat dachował. Kobieta była zakleszczona w środku pojazdu - informuje mł. asp. **Michał Paziewski** z Komendy Powiatowej Policji w Garwolinie.

Natychmiast na ratunek ruszyli strażacy. Ich działania polegały na zabezpieczeniu miejsca zdarzenia, stabilizacji pojazdu oraz wykonaniu dostępu do osoby poszkodowanej. *- Nieprzytomna osoba została przekazana przybyłemu na miejsce zdarzenia Zespołowi Ratownictwa Medycznego. Dalsze działania polegały na wyznaczeniu bezpiecznego miejsca do wylądowania dla Lotniczego Pogotowia Ratunkowego* - relacjonuje st. kpt. **Piotr Filipek**, oficer prasowy komendanta powiatowego Państwowej Straży Pożarnej w Garwolinie.

OSP Korytnica

Na miejsce wypadku wezwano helikopter Lotniczego Pogotowia Ratunkowego

BEZSKUTECZNA REANIMACJA I ŚMIERĆ

Po wydobyciu kobiety z pojazdu, ratownicy medyczni podjęli reanimację. Niestety, bezskutecznie. Mimo wysiłków ratowników, 50-letnia Agnieszka poniosła śmierć na miejscu.

Oboje kierujący to mieszkańcy gminy Sobolew. Mł. asp. Paziewski zaznacza, że kierowca opla był trzeźwy.

WYJAŚNIAJĄ OKOLICZNOŚCI PRZYCZYNY

W działaniach trwających ponad dwie godziny udział brały cztery zastępy straży pożarnej: JRG PSP Garwolin, a także jednostki Ochotniczej Straży Pożarnej z Korytnicy, Sobolewa i Kalenia-Grabniaka. Oprócz tego na miejscu pojawiły się dwa Zespoły Ratownictwa Medycznego, śmigłowiec LPR oraz dwie jednostki policji.

- Szczegółowe okoliczności i przyczyny tragicznego wypadku wyjaśnia Policja - dodaje mł. asp. Michał Paziewski.

„ŻAL, ŻE ZGINĘŁA"

- Znałam Agnieszkę, byłyśmy rówieśniczkami, razem chodziłyśmy do szkoły. Dała się poznać, jako bardzo religijna osoba, nie opuściła żadnej niedzielnej mszy. Była spokojną kobietą. Nikt nie mógł powiedzieć o niej złego słowa. Żal, że zginęła. Współczuję jej mężowi. Agnieszkę zapamiętam jako dobrą przyjaciółkę - mówi **Małgorzata Pyra**, sołtys Damianowa.

ur/MG

Dachowanie na drodze serwisowej

OSP Kobyla Wola

GM. GÓRZNO W ubiegłą niedzielę, w miejscowości Józefów, doszło do wypadku na drodze serwisowej przy trasie S17. Kierująca volvo straciła panowanie nad pojazdem, wpadła w poślizg i dachowała. Do zdarzenia doszło około godziny 15:00. Na miejsce natychmiast wezwano służby ratunkowe. - Kierująca pojazdem volvo nie dostosowała prędkości do warunków ruchu, wpadła w poślizg, zjechała z drogi, uderzyła w bariery i dachowała - informuje podkom. Małgorzata Pychner, oficer prasowy Komendy Powiatowej Policji w Garwolinie. Na szczęście, kobieta podróżująca sama, nie odniosła poważniejszych obrażeń. Badanie alkomatem wykazało, że była trzeźwa. Na miejscu zdarzenia pracowały zastępy Państwowej Straży Pożarnej z Garwolina oraz Ochotniczej Straży Pożarnej z Kobylej Woli, a także zespół ratownictwa medycznego i policja. Służby zabezpieczyły teren i pomogły w uprzątnięciu jezdni.

Samochód dachował, pasażer w szpitalu

KPP Garwolin

GM. TROJANÓW W poniedziałek po południu w miejscowości Żabianka doszło do poważnego wypadku na drodze ekspresowej S17. Samochód osobowy wypadł z drogi i dachował, a jeden z pasażerów trafił do szpitala. Do zdarzenia doszło 15 września, po godzinie 17:00, na pasie w kierunku Lublina. Na miejsce natychmiast skierowano służby ratunkowe. - Funkcjonariusze ustalili, że 54-letni kierowca pojazdu daihatsu zjechał na pobocze i dachował. W wyniku zdarzenia 44-letni pasażer został przetransportowany do szpitala. Kierowca był trzeźwy - poinformowała podkom. Małgorzata Pychner, rzecznik prasowy Komendy Powiatowej Policji w Garwolinie. Przez kilka godzin policjanci prowadzili czynności dochodzeniowe, zbierając ślady i przesłuchując świadków. W tym czasie ruch na S17 odbywał się jednym pasem, co powodowało znaczne utrudnienia dla kierowców.

eprasa.pl 2e80b59822

700-LECIE PARAFII Z UDZIAŁEM SIEDMIU BISKUPÓW

Parafia pod wezwaniem Podwyższenia Krzyża Świętego w Łaskarzewie świętowała 700-lecie swojego istnienia. W uroczystościach wzięło udział siedmiu biskupów, w tym wysłannik papieski, a także blisko 50 księży i rzesze wiernych

W uroczystościach wzięło udział sześciu biskupów, w tym wysłannik papieski, a także blisko 50 księży i rzesze wiernych

Uroczystości 14 września rozpoczęła uroczysta procesja, która wyruszyła z kaplicy w Gorczycewie - dawnej świątyni, będącej początkiem łaskarzewskiej parafii. Procesji przewodniczyli ordynariusz diecezji siedleckiej, biskup **Kazimierz Gurda** oraz proboszcz parafii, ksiądz prałat **Sławomir Niewęgłowski**.

Po przybyciu na plac kościelny, proboszcz oraz biskup siedlecki dokonali poświęcenia nowo wybudowanych wież kościelnych, a także figurki Matki Bożej Niepokalanej, umieszczonej na szczycie świątyni. Jubileuszowej Eucharystii przewodniczył bp Kazimierz Gurda w asyście biskupów i licznie zgromadzonego duchowieństwa.

Mszę świętą koncelebrowali: wysłannik Watykanu, regens Penitencjarii Apostolskiej bp **Krzysztof Nykiel**, który wygłosił homilię, a także biskup pomocniczy diecezji siedleckiej **Grzegorz Suchodolski**, były metropolita diecezji szczecińsko-kamieńskiej abp **Andrzej Dzięga**, biskup senior diecezji radomskiej bp senior **Henryk Tomasik**, biskup senior archidiecezji poznańskiej **Zdzisław Fortuniak** oraz wysłannik metropolity lubelskiego abp **Stanisława Budzika**, ksiądz prałat **Ryszard Lis**.

OD GORCZYCEWA DO ŁASKARZEWA

Witając zaproszonych gości i wiernych, proboszcz ks. Sławomir Niewęgłowski przypomniał historię parafii. - *Wszystko zaczęło się od wspólnoty parafialnej w Gorczycewie, po drugiej stronie rzeki Promnik, należącej wówczas do diecezji krakowskiej i archidiakonatu radomskiego. Kronikarz Jan Długosz wspomina o tym wydarzeniu w 1325 roku. Niewiele wiemy o dawnej parafii; nie znamy nawet pierwszych proboszczów. Wiemy natomiast, że w 1418 roku król Władysław Jagiełło, na prośbę biskupa poznańskiego Andrzeja Łaskarza, nadał Gorczycewu prawa miejskie. Doceniając zasługi biskupa dla Rzeczypospolitej i Kościoła, nazwał miasto Łaskarzew. Gdy Andrzej Łaski został biskupem poznańskim, papież przekazał mu relikwie Krzyża Świętego. Nowo wybudowany kościół, po obecnej stronie Promnika, otrzymał tytuł Podwyższenia Krzyża Świętego* - mówił proboszcz. Wspomniał również o historii świątyni, która w zawieruchach wojennych była wielokrotnie niszczona i odbudowywana.

Biskup siedlecki i proboszcz parafii dokonali poświecenia nowo wybudowanych wież kościelnych, a także umiejscowionej na szczycie świątyni nowej figurki Matki Bożej Niepokalanej, z kosza podnośnika strażackiego

WIERNI ZGROMADZENI POD KRZYŻEM

O duchowej łączności pokoleń, które przez 700 lat tworzyły parafię, mówił w homilii biskup Nykiel. - *Uświadamiamy sobie podczas tego odpustu, że w Łaskarzewie przeżywamy niejako podwójny jubileusz. Jubileusz siedemsetlecia parafii, a także jubileusz zbawienia, które dokonało się na krzyżu. Parafia wasza, nosząca zaszczytne wezwanie Podwyższenia Krzyża Świętego, jest tego pięknym świadectwem* - powiedział.

Dodał także: - *W tym jubileuszowym roku przywożę wam szczególną łaskę nadziei z samego Wiecznego Miasta, od grobów apostolskich i świętych drzwi.*

Bp Kazimierz Gurda podziękował wszystkim, którzy przyczynili się do upiększenia świątyni. Pogratulował parafianom hojności w odbudowie wież, które zostały zniszczone w czasie II wojny światowej. Uroczystości zakończono odśpiewaniem hymnu dziękczynnego „Te Deum laudamus". Na koniec odbył się odpustowy piknik rodzinny w ogrodzie maryjnym. W uroczystościach wzięli udział także przedstawiciele lokalnych samorządów oraz organizacji społecznych.

Andrzej Ciosek

Nowe drogi i modernizacja Orlika

Władze Łaskarzewa rozpoczęły realizację dwóch dużych inwestycji, które znacząco wpłyną na poprawę infrastruktury w mieście

Mieszkańcy mogą spodziewać się nowych dróg oraz gruntownej modernizacji kompleksu sportowego „Moje Boisko - Orlik 2012".

W ramach projektu „Przebudowa dróg na terenie Miasta Łaskarzew" robotnicy pracują na ośmiu ulicach. W zależności od potrzeb, kładziona jest nowa nawierzchnia z kostki brukowej lub asfaltu. Prace obejmują ulice:

- 11 Listopada - nowa nawierzchnia z kostki brukowej na odcinku 365 m, wraz z chodnikiem;
- Cmentarna - nowa nawierzchnia z kostki brukowej na odcinku 124 m;
- Ściegiennego - nowa nawierzchnia z kostki brukowej na odcinku 168 m;
- Żytnia - nowa nawierzchnia asfaltowa na odcinku 120 m;
- Piaskowa - nowa nawierzchnia asfaltowa na odcinku 240,53 m;
- Cicha - nowa nawierzchnia z kostki brukowej na odcinku 240 m;
- Białe Góry - nowa nawierzchnia z kostki brukowej na odcinku 94 m;
- Wiśniowa - nowa nawierzchnia z kostki brukowej na odcinku 161 m, wraz z częściową przebudową chodnika.

Prace obejmują także budowę chodników, poboczy, zjazdów do posesji, systemów odprowadzania wód deszczowych oraz nowe oznakowanie. Wszystko to ma na celu poprawę komfortu i bezpieczeństwa wszystkich uczestników ruchu.

Równolegle prowadzone są prace modernizacyjne na kompleksie sportowym Orlik 2012 przy Zespole Szkół nr 2. Inwestycja ma na celu dostosowanie obiektu do współczesnych standardów i zapewnienie lepszych warunków do uprawiania sportu.

W ramach modernizacji zaplanowano: wymianę nawierzchni boiska piłkarskiego z trawy syntetycznej, wymianę nawierzchni boiska wielofunkcyjnego z poliuretanu oraz zakup nowego sprzętu sportowego, w tym aluminiowych bramek, stojaków do siatkówki z siatką oraz tablic do koszykówki z obręczami.

eprasa.pl 2e80b59822

W GOŃCZYCACH RUSZYŁY PRACE

Rozpoczęła się wyczekiwana przebudowa krótkiego, ale ważnego odcinka drogi wojewódzkiej 807 w Gończycach, pomiędzy starą a nową drogą nr 17

Droga na czas remontu została zamknięta

Inwestycja znacząco poprawi bezpieczeństwo, zwłaszcza pieszych i uczniów. W ramach prac droga zostanie poszerzona, zyska nową nawierzchnię, a co najważniejsze dla mieszkańców, powstanie chodnik i ciąg pieszo-rowerowy. Droga na czas remontu została zamknięta. Zakaz wjazdu nie dotyczy dojazdu do posesji, a piesi mogą przemieszczać się do swoich domów.

Wykonawcą inwestycji jest Przedsiębiorstwo Robót Drogowych w Anielowie Piotr Kowalczyk. Wykonawca chce zakończyć prace do końca bieżącego roku, jednak wszystko zależy od pogody.

Na czas remontu wyznaczono objazdy. M.in. chcąc dojechać do Gończyc jadąc trasą ekspresową S17, należy zjechać na węźle Trojanów lub węźle Górzno i dalej kierować się drogą serwisową wzdłuż S17.

Piratki drogowe wpadły w ręce policji

KPP Garwolin

KPP Garwolin

Za rażące przekroczenie dopuszczalnej prędkości obie kobiety na 3 miesiące straciły prawo jazdy

Nieodpowiedzialna jazda skończyła się utratą prawa jazdy na trzy miesiące oraz wysokimi mandatami

W piątek, 12 września, w miejscowości Celejów, na radar policji trafiła 33-letnia kierująca audi. W obszarze zabudowanym pędziła z prędkością 124 km/h, przekraczając dozwoloną prędkość o 74 km/h. Kilka dni później, we wtorek 16 września, w Maciejowicach na ulicy Kościelnej, 22-letnia kobieta za kierownicą volvo przekroczyła prędkość o 70 km/h w miejscu, gdzie obowiązywało ograniczenie do 50 km/h.

- *Za rażące przekroczenie dopuszczalnej prędkości obie kobiety na 3 miesiące straciły prawo jazdy. Zostały ponadto ukarane mandatami. W pierwszym przypadku w wysokości 2,5 tys. złotych oraz 15 punktami karnymi, w drugim - 2 tys. złotych i 14 punktami karnymi* - informuje podkom. **Małgorzata Pychner**, rzecznik prasowy Komendy Powiatowej Policji w Garwolinie.

Policjanci z mazowieckiej grupy SPEED każdego dnia kontrolują bezpieczeństwo na drogach. Ich zadaniem jest wychwytywanie kierowców, którzy stwarzają zagrożenie.

Pożar pustostanu

GM. TROJANÓW W ubiegłą niedzielę w Woli Koryckiej Górnej wybuchł pożar pustostanu. Informacja o pożarze dotarła do Stanowiska Kierowania Komendy Powiatowej Państwowej Straży Pożarnej w Garwolinie tuż przed godziną 1:00 w nocy. - Działania straży pożarnej polegały na zabezpieczeniu, oświetleniu miejsca zdarzenia, odłączeniu zasilania elektrycznego oraz ugaszeniu pożaru - informuje st. kpt. Piotr Filipek, oficer prasowy Komendy Powiatowej Państwowej Straży Pożarnej w Garwolinie. W akcji trwającej ponad trzy godziny brało udział sześć zastępów straży pożarnej, w tym dwa z Jednostki Ratowniczo-Gaśniczej w Garwolinie, a także druhowie z Ochotniczej Straży Pożarnej w Woli Koryckiej, Trojanowie, Korytnicy i Sokole. Na miejscu pracowały także policja i pogotowie energetyczne.

OSP Wola Korycka

W gminie stanęły pojemniki na elektrośmieci

Na terenie gminy pojawiły się już cztery specjalne pojemniki, do których mieszkańcy mogą wrzucać drobne elektrośmieci

Gmina Borowie rozpoczęła współpracę z firmą Eco Harpoon Recycling z Czosnowa Mazowieckiego, która zajmuje się zbiórką zużytego sprzętu elektrycznego i elektronicznego.

Pojemniki, przeznaczone do zbierania zużytego sprzętu elektrycznego i elektronicznego, można znaleźć w następujących lokalizacjach:

- przy Zespole Oświatowym w Borowiu,
- przy Zespole Szkół w Głoskowie,
- przy Publicznej Szkole Podstawowej w Iwowem,
- przy świetlicy wiejskiej w Łopaciance.

CO MOŻNA WRZUCAĆ DO POJEMNIKÓW?

Do pojemników należy wrzucać wyłącznie drobny sprzęt elektryczny i elektroniczny, taki jak telefony komórkowe, ładowarki, golarki, suszarki do włosów czy drobny sprzęt RTV i AGD. Warto pamiętać, że do pojemników nie wolno wrzucać odzieży.

DUŻY SPRZĘT RÓWNIEŻ DO ODBIORU

Jeśli ktoś chce pozbyć się większego sprzętu, takiego jak lodówki, pralki czy telewizory, należy skontaktować się telefonicznie w celu zgłoszenia odbioru pod numerem: 725 155 155.

Znęcał się nad najbliższymi. Był poszukiwany listem gończym

Policjanci z Żelechowa zatrzymali 58-letniego mieszkańca powiatu, który był poszukiwany przez sąd. Mężczyzna został skazany na rok więzienia za znęcanie się nad najbliższymi

Do zatrzymania doszło 16 września, około godziny 15:00, podczas rutynowego patrolu policjantów z Posterunku Policji w Żelechowie. Zatrzymany 58-latek był poszukiwany w celu odbycia kary więzienia.

- *Sąd skazał mężczyznę na 1 rok bezwzględnego więzienia za przestępstwo znęcania się nad najbliższymi. 58-latek został doprowadzony do garwolińskiej komendy, a następnie, zgodnie z poleceniem sądu, przewieziony do zakładu karnego* - informuje podkom. **Małgorzata Pychner**, rzecznik prasowy Komendy Powiatowej Policji w Garwolinie.

Jak dodaje rzeczniczka garwolińskiej policji, zatrzymania osób poszukiwanych są realizacją postanowień sądu, a obowiązkiem policjantów jest doprowadzenie ich do aresztu.

Szukasz pracy?
Oferujesz zatrudnienie?

Odwiedź nasze grupy na Facebooku:
» **Praca Garwolin, Pilawa, Wilga, Parysów;**
» **Praca Łaskarzew, Maciejowice, Sobolew, Trojanów;**
» **Praca Żelechów, Górzno, Miastków Kościelny, Borowie.**

Grupy prowadzone są przez stronę eGarwolin.
Sprawdź ogłoszenia na naszym portalu: egarwolin.pl
https://egarwolin.pl/ogloszenia/praca/

eprasa.pl 2e80b59822

Aktywny plac zabaw

GM. ŁASKARZEW W Starym Helenowie powstanie nowy, „aktywny" plac zabaw. Inwestycja zostanie zrealizowana jeszcze w tym roku. W ramach zadania „Aktywny Plac Zabaw w Promyczku" gruntownie przebudowany zostanie plac zabaw przy Gminnym Klubie Dziecięcym „Promyczek". W minionym tygodniu wójt Marek Ziędalski i skarbnik Hanna Seremak podpisali umowę z wykonawcą, firmą Ligno Design Sp. z o.o. ze Starego Pilczyna.
Wartość umowy to 268 773 zł, z czego aż 255 365 zł stanowi dofinansowanie z rządowego programu „Aktywne place zabaw 2025", realizowanego przez Ministerstwo Rodziny, Pracy i Polityki Społecznej.
Środki finansowe zostaną przeznaczone między innymi na: prace budowlane, wykonanie wiaty z wyposażeniem, wykonanie ogródka warzywnego, zakup i montaż nowego wyposażenia placu, zakup wyposażenia niezwiązanego trwale z gruntem (np. ławek).

Masz Temat? Zadzwoń 514 180 801

JUBILEUSZ PANI HELENY

Setne urodziny świętowała niedawno Helena Majek z miejscowości Wróble-Wargocin. Z tej okazji z życzeniami i gratulacjami pośpieszyły lokalne władze i bliscy

UMiG Maciejowice

15 września Helena Majek, mieszkanka gminy Maciejowice, świętowała swój setny jubileusz

15 września **Helena Majek**, mieszkanka gminy Maciejowice, świętowała swój setny jubileusz. Z tej okazji z wizytą u dostojnej jubilatki pojawili się burmistrz Maciejowic, **Tomasz Kwiatkowski** oraz jego zastępczyni, **Beata Rulak-Fryc**.
Wśród gości znalazła się również delegacja: dyrektor Miejsko-Gminnego Ośrodka Pomocy Społecznej, kierownik Urzędu Stanu Cywilnego, sołtys Wróbli-Wargocina oraz kierownik Placówki Terenowej KRUS w Garwolinie, **Jerzy Piesio**.
Pani Helena odebrała od wszystkich gości kwiaty i liczne upominki, a także gratulacje oraz życzenia kolejnych urodzin w dobrym zdrowiu, spokoju i w otoczeniu najbliższej rodziny.

Odeszli od nas

1 września 2025 r. zmarła
Janina CHOJECKA
z Nowej Brzuzy
przeżyła 83 lata

4 września 2025 r. zmarła
Hanna PISZCZ
z Gościewicza
przeżyła 48 lat

5 września 2025 r. zmarł
Andrzej KOWALSKI
z Żelechowa
przeżył 72 lata

7 września 2025 r. zmarł
Ludwik ZAJĄC
z Parysowa
przeżył 77 lat

8 września 2025 r. zmarł
Jerzy PRZYBYSZ
z Garwolina
przeżył 72 lata

8 września 2025 r. zmarła
Stanisława BARTOSIEWICZ
z Chromina
przeżyła 91 lat

9 września 2025 r. zmarł
Henryk ZAWADA
z Jaźwin
przeżył 95 lat

11 września 2025 r. zmarł
Zbigniew KRASNODĘBSKI
z Łaskarzewa
przeżył 79 lat

13 września 2025 r. zmarła
Genowefa MĄCZYŃSKA
z Życzyna
przeżyła 88 lat

14 września 2025 r. zmarła
Danuta Maria DZIUBAK
z Żelechowa
przeżyła 72 lata

15 września 2025 r. zmarła
Henryka ZAŁĘCKA
z Rudy Talubskiej
przeżyła 89 lat

16 września 2025 r. zmarła
Janina Helena GŁADYSZ
ze Starego Pilczyna
przeżyła 76 lat

16 września 2025 r. zmarła
Jadwiga MIKULSKA
z Garwolina
przeżyła 87 lat

17 września 2025 r. zmarł
Bogumił BĄK
z Garwolina
przeżył 85 lat

18 września 2025 r. zmarł
Zygmunt JARZĄBEK
z Garwolina
przeżył 70 lat

19 września 2025 r. zmarła
Jadwiga Teresa KOWALSKA
z Taluby
przeżyła 80 lat

eprasa.pl 2e80b59822

DZIELNICOWY PODPOWIADAŁ, JAK UNIKNĄĆ OSZUSTÓW

W Miastkowie Kościelnym seniorzy dowiedzieli się, jak uchronić się przed oszustami i jak bezpiecznie poruszać się po drogach

KPP Garwolin

Spotkanie zakończyło się ożywioną dyskusją. Seniorzy chętnie dzielili się własnymi doświadczeniami i zadawali pytania

Spotkanie w świetlicy zorganizował dzielnicowy sierżant Michał Krzewski. Rozmowa rozpoczęła się od omówienia najpopularniejszych metod działania przestępców. Policjant wyjaśnił zasady działania oszustw „na wnuczka" i „na policjanta", a także zwrócił uwagę na rosnące zagrożenie ze strony oszustów internetowych. Podkreślił, że przestępcy często manipulują emocjami, aby skłonić swoje ofiary do przekazania pieniędzy.

- *Nigdy nie przekazujcie pieniędzy obcym osobom, nawet jeśli twierdzą, że są z policji czy banku. Prawdziwy funkcjonariusz nigdy nie prosi o gotówkę* - przestrzegał sierż. Krzewski.

BĄDŹ WIDOCZNY NA DRODZE

Kolejnym ważnym tematem było bezpieczeństwo w ruchu drogowym. Dzielnicowy przypomniał, że seniorzy jako piesi i rowerzyści, powinni być szczególnie ostrożni, zwłaszcza w obliczu rosnącej popularności elektrycznych hulajnóg i rowerów.

Zachęcił również do noszenia elementów odblaskowych po zmroku, aby być bardziej widocznym dla kierowców i zmniejszyć ryzyko wypadku. Sierżant Krzewski przypomniał, że wspólna troska o bezpieczeństwo jest kluczem do poprawy komfortu życia w lokalnej społeczności.

Spotkanie zakończyło się ożywioną dyskusją. Seniorzy chętnie dzielili się własnymi doświadczeniami i zadawali pytania, a na koniec wyrazili wdzięczność za przekazaną im wiedzę.

m

Zderzenie z łosiem

GARWOLIN We wtorek po południu na drodze krajowej nr 76 w Niecieplinie doszło do zderzenia samochodu osobowego z łosiem. Choć zwierzę uciekło, auto jest poważnie uszkodzone.

Zgłoszenie o wypadku wpłynęło do służb ratunkowych o godzinie 16:06.

- *Kierujący citroenem 54-latek, jadąc w kierunku Garwolina, zderzył się z dzikim zwierzęciem - łosiem, które wbiegło na jezdnię. Po zdarzeniu zwierzę uciekło do lasu* - informuje podkom. **Małgorzata Pychner**, rzecznik prasowy Komendy Powiatowej Policji w Garwolinie.

Zderzenie z dzikim zwierzęciem może być tragiczne w skutkach zarówno dla kierowcy jak i pasażerów. W tym przypadku na szczęście nikt nie odniósł poważnych obrażeń.

W wyniku zderzenia samochód został poważnie uszkodzony, w związku z czym policjanci zatrzymali jego dowód rejestracyjny.

Uroczystości w Uninie. Pamięć o bohaterach września

W lesie unińskim odbyły się uroczystości upamiętniające żołnierzy, którzy polegli we wrześniu 1939 roku

Gmina Górzno

Złożenie kwiatów pod pomnikiem poległych żołnierzy przez delegacje

Gmina Górzno

Centralnym punktem uroczystości była Msza święta, którą odprawił ks. prałat Edmund Szarek

Gmina Górzno

Żołnierzy z 6. MBOT pełnili wartę przy pomniku

W pierwszą niedzielę września, tradycyjnie już w lesie unińskim, mieszkańcy uczcili pamięć poległych w potyczce z wojskami niemieckimi w 1939 roku. Tegoroczne obchody zorganizowali proboszcz parafii w Uninie, ks. kanonik **Jacek Owsianka** oraz wójt gminy Górzno, **Waldemar Sabak**.

Po oficjalnym powitaniu i wprowadzeniu pocztów sztandarowych, delegacje złożyły kwiaty pod pomnikiem, a orkiestra strażacka OSP Górzno zadbała o oprawę muzyczną.

PATRIOTYZM W HOMILII

Centralnym punktem uroczystości była Msza święta, którą odprawił ks. prałat **Edmund Szarek**. W swojej homilii kapelan środowisk kombatanckich nawiązał do słów prezydenta **Karola Nawrockiego** z Westerplatte i podkreślił kluczową rolę szkoły w kształtowaniu patriotycznych postaw.

Po mszy głos zabrał wójt Waldemar Sabak, który podziękował zebranym za kultywowanie tradycji i pielęgnowanie pamięci. Szczególne słowa wdzięczności skierował do kombatantów, pocztów sztandarowych, orkiestry i mieszkańców.

Podniosły charakter uroczystości podkreśliła obecność żołnierzy z 6. Mazowieckiej Brygady Obrony Terytorialnej, którzy pełnili wartę przy pomniku.

WYRÓŻNIENIA I POCZĘSTUNEK

W trakcie obchodów płk **Henryk Czyżyk** ze Stowarzyszenia Seniorów Lotnictwa Wojskowego RP złożył wyrazy uznania na ręce wójta oraz dyrektora Publicznej Szkoły Podstawowej w Górznie, **Roberta Kuźbidy**, za pielęgnowanie pamięci. Przekazał im również okolicznościowe książki.

Jak co roku, nie zabrakło loterii fantowej, z której dochód zostanie przeznaczony na potrzeby parafii. Uczestnicy mogli również posilić się tradycyjną grochówką i kiełbaskami z grilla.

W uroczystościach wzięli udział liczni goście, w tym wiceprzewodniczący RP **Stefan Gora**, radni powiatowi **Michał Jaworski** i **Dominik Banaszek**, a także przedstawiciele służb mundurowych i lokalni samorządowcy.

eprasa.pl 2e80b59822

DOŻYNKI PO STAREMU

Mieszkańcy i goście spotkali się na polu, aby wspólnie świętować koniec prac polowych i podziękować za plony

Anna Baran Fotografia

W Jaźwinach przywrócono do życia zapomnianą tradycję - „Okrężne"

W Jaźwinach przywrócono do życia zapomnianą tradycję. W sobotę 13 września, odbyło się „Okrężne". To dawna forma dożynek, która w przeszłości kończyła ciężkie prace polowe. Teraz, dzięki inicjatywie grupy Jaźwiny dla Tradycji oraz Koła Gospodyń Wiejskich „Urzekające", ten zwyczaj powrócił.

Świętowanie rozpoczęło się od zakończenia zbiorów ziemniaków. Członkowie KGW i mieszkańcy wspólnie zebrali ostatnie ziemniaki, a następnie przekazali gospodarzowi symboliczny wieniec. Nie zabrakło też tradycyjnego „oborania", czyli ciągnięcia gospodarza po polu za nogi. W tym roku do obchodów dołączyło również KGW z Wilchty, które przyjechało na pole wozem konnym.

„CZYM CHATA BOGATA, TYM RADA"

KGW „Urzekające" zadbało o to, by atrakcji nie zabrakło. Były przejażdżki wozem konnym, dmuchana zjeżdżalnia i malowanie buziek dla dzieci. Ważnym punktem programu było również stoisko edukacyjne przygotowane przez myśliwych z WKŁ nr 305 „Szarak", którzy częstowali gości pieczonym dzikiem i opowiadali o lesie.

Podczas „Okrężnego" kontynuowano też projekt „Śladami dawnego rzemiosła". Dzieci i dorośli mogli dowiedzieć się, skąd bierze się wiklina, a na stoisku edukacyjnym zobaczyli wyroby wiklinowe. Najmłodsi uczestnicy wzięli udział w konkursie rzutu ziemniakiem do wiklinowego kosza.

Wieczorem na wszystkich czekało ognisko z kiełbaskami i pieczonymi ziemniakami, a całość zakończyła potańcówka w dawnym stylu.

W tym roku celem KGW „Urzekające" jest przywracanie dawnych obrzędów i zwyczajów, które powoli odchodzą w zapomnienie. Jak podkreślają organizatorki, to właśnie one stanowią inspirację do działań KGW i są sposobem na ożywienie lokalnej tożsamości oraz integrację mieszkańców.

m

Nie zabrakło też tradycyjnego „oborania", czyli ciągnięcia gospodarza po polu za nogi

Anna Baran Fotografia

Świętowanie rozpoczęło się od zakończenia zbiorów ziemniaków

NASI NAJMŁODSI MIESZKAŃCY

Staś, córka pani Ani, Maja, Filip i Patryk. Poznajcie naszych nowych mieszkańców. We współpracy ze stroną „Rodzę w Garwolinie" publikujemy zdjęcia noworodków z garwolińskiego szpitala. Gratulujemy szczęśliwym rodzicom

Maja urodziła się 13 września 2025 r. o godz. 15:07. Ważyła 3700 g i mierzyła 55 cm. Jest córką Sandry Grodzkiej i Krzysztofa Koryckiego z Wilgi

Patryk urodził się 17 września 2025 r. o godz. 18:35. Ważył 3400 g i mierzył 52 cm. Jest synem Estery i Kamila Bartaków z Sobolewa

Filip urodził się 15 września 2025 r. o godz. 7:50. Ważył 3980 g i mierzył 55 cm. Jest synem Weroniki i Tomasza Grzelów z Łaskarzewa

Córka Pani Ani urodziła się 13 września 2025 r. o godz. 3:25. Ważyła 3430 g i mierzyła 53 cm. Jest córką Anny i Pawła Pasików z Parysowa

Staś urodził się 11 września 2025 r. o godz. 12:39. Ważył 3130 g i mierzył 52 cm. Jest synem Agaty Jabłońskiej i Adriana Pałyski z Łąk

Rodzą w Garwolinie

We współpracy ze stroną Rodzę w Garwolinie oraz ze Szkołą Rodzenia SPZOZ w Garwolinie publikujemy zdjęcia noworodków z garwolińskiej porodówki, która jest coraz częściej wybierana nie tylko przez mieszkanki powiatu garwolińskiego, ale także powiatów ościennych, w tym m.in. powiatu ryckiego.

Przyszłe mamy przyciąga tutaj profesjonalna, ciepła i życzliwa opieka personelu oraz stale polepszające się warunki porodu. Położne dbają o to, by ta chwila była bardzo intymna i wyjątkowa dla każdej kobiety.

eprasa.pl 2e80b59822

NATURA SPRZEDAJE AVON

To ma być kolejny rozdział w historii Avon. Brazylijski konglomerat kosmetyczny Natura ogłosił, że zawarł wiążącą umowę sprzedaży działalności Avon International w Europie, Afryce i Azji na rzecz Regent - globalnej spółki holdingowej z siedzibą w Beverly Hills w Kalifornii. Kristof Neirynck uspokaja pracowników

Brazylijski konglomerat kosmetyczny Natura ogłosił, że zawarł wiążącą umowę sprzedaży działalności Avon International w Europie, Afryce i Azji na rzecz Regent, globalnej spółki holdingowej z siedzibą w Beverly Hills w Kalifornii

Pracownicy fabryki Avon w Garwolinie dzielą się z nami informacją, jaką pisemnie przekazał im **Kristof Neirynck**, Avon CEO.

- Z przyjemnością dzielę się dziś ważnymi informacjami na temat kolejnego rozdziału w historii Avon: Jak wiecie, w lutym 2024 roku Natura ogłosiła możliwość oddzielenia Natury i Avon, co ma na celu wykorzystanie potencjału obu marek. Od tego czasu Natura prowadzi strategiczny przegląd międzynarodowej działalności Avon, rozważając jej sprzedaż, wydzielenie lub separację. W ramach tego przeglądu Natura omawia sprzedaż Avon International z wieloma zainteresowanymi stronami, po przeprowadzeniu szczegółowego procesu sprzedaży - relacjonował w piśmie Kristof Neirynck.

UMOWA SPRZEDAŻY JEST WIĄŻĄCA

Dyrektor generalny marki Avon poinformował, że 18 września Natura ogłosiła, że zawarła wiążącą umowę sprzedaży działalności Avon International w Europie, Afryce i Azji na rzecz Regent, globalnej spółki holdingowej z inwestycjami w sektorach konsumenckim, technologicznym, medialnym, motoryzacyjnym i przemysłowym, z siedzibą w Beverly Hills w Kalifornii.

Zaznaczył, że nie obejmuje to Avon w Ameryce Łacińskiej, który nadal będzie zintegrowany z Natura, ani Rosji, która pozostanie sklasyfikowana jako przeznaczona do sprzedaży. Dodał, że finalizacja transakcji będzie uzależniona od uzyskania standardowych zgód regulacyjnych w nadchodzących miesiącach.

PEWNA PRZYSZŁOŚĆ

Kristof Neirynck podkreślił, że jest bardzo pewny przyszłości marki, ponieważ Regent wnosi cenne doświadczenie w tworzeniu długoterminowej wartości dla firm, w które inwestuje. W portfolio globalnej spółki znajdują się: Bally, DIM Paris, Escada, Sassoon i Playtex, a także firmy medialne i technologiczne, takie jak TechCrunch, Foundry, CrossKnowledge i Boundless Learning.

Dyrektor generalny marki Avon dodał, że Regent niedawno ogłosił przejęcia, m.in OESL od Continental AG i Petit Bateau od Groupe Rocher. Zapewnił, że z tak kultowymi nazwami i markami, Avon będzie miał nowe możliwości rozwoju i współpracy. Kristof Neirynck zaznaczył, że prezes Regent **Michael Reinstein** wyraźnie dostrzegł potencjał Avon i jego wyjątkowość, ponieważ stwierdził, że spółka jest zaszczycona, mogąc wspierać miliony Konsultantek Avon, kontynuując dziedzictwo tej legendarnej marki.

„AVON JEST WYJĄTKOWY"

- Wszyscy wiecie, że Avon jest wyjątkowy. To coś więcej niż marka, to społeczność. Ma w sercu cel, uwalniając kobiecą moc w każdym z nas, aby stworzyć lepszy świat dla wszystkich. Jesteśmy kochani, z bogatym dziedzictwem i przyszłością pełną możliwości - napisał do pracowników Kristof Neirynck.

- Dzięki wsparciu Regent wierzymy, że możemy kontynuować naszą ewolucję, aby stworzyć Avon, w którym konsumenci mają dostęp do naszej marki, kiedy, gdzie i jak chcą. Dzięki wyjątkowym doradcom ds. urody, którzy rozwijają się, zachwycając swoich klientów spersonalizowanymi doświadczeniami oraz naszemu unikalnemu portfolio marek, produktów i usług, zapewniamy doskonałą jakość w atrakcyjnej cenie - dodał.

NA RAZIE BEZ ZMIAN DLA PRACOWNIKÓW

Dyrektor generalny Avon uspokaja pracowników, w których informacja o sprzedaży może budzić wiele obaw.

- W tej chwili nie ma żadnych natychmiastowych zmian w Twojej roli, Twoim zespole ani w Twoich benefitach. Wiemy, że zmiany mogą rodzić pytania i jesteśmy tu, aby na nie odpowiedzieć, kiedy tylko będziemy mogli. Dopracowanie wszystkich szczegółów zajmie trochę czasu i będziemy Cię informować na bieżąco o postępach - zapewnia pracowników Kristof Neirynck. Na początek zapowiada webcast dla wszystkich współpracowników.

Zaznacza, że w międzyczasie wszyscy muszą skupić się na transformacji Avon. Przyznaje, że wciąż jest wiele do zrobienia.

PODZIĘKOWANIE I PLANY

Kristof Neirynck wyraził także wdzięczność firmie Natura za wszystkie inwestycje i wsparcie w ciągu ostatnich pięciu lat i podzielił się planami.

- Wspólnie wierzymy, te Regent zapewni Avon jak najlepszą przyszłość. Liczymy na to, że wszyscy będziecie częścią kolejnego rozdziału w barwnej historii Avon, który pozwoli nam stać się zrównoważonym i dochodowym przedsiębiorstwem. Wielokanałową firmą kosmetyczną, której sercem jest sprzedaż oparta na relacjach. Wszystkiego najlepszego - zakończył swoje pismo Avon CEO.

CO DALEJ?

Jakie zmiany mogą zaistnieć w garwolińskiej fabryce w obliczu informacji o sprzedaży Avon? Czy są planowane kolejne zwolnienia - czy wręcz przeciwnie - zakładając rozwój pod skrzydłami nowego właściciela - zatrudnienie zostanie zwiększone? O odpowiedzi na te pytania poprosimy Avon.

ur

Radioamatorzy świętują w Dęblinie. W hołdzie dla Szkoły Orląt

Z okazji 100-lecia Szkoły Orląt, Puławska Grupa Krótkofalowców organizuje wyjątkowe wydarzenie

24 września na placu przed Urzędem Miasta w Dęblinie mieszkańcy będą mogli poznać fascynujący świat radioamatorstwa.

Kulminacyjnym punktem obchodów jubileuszu będzie akcja, podczas której krótkofalowcy rozstawią swoją stację radiową. Wydarzenie potrwa od godziny 10:00 do 17:00 i jest objęte honorowym patronatem burmistrza miasta, Romana Bytniewskiego.

Podczas wydarzenia będą działać dwie stacje radiowe:

- SN100LAW - stacja okolicznościowa, dedykowana obchodom jubileuszu Szkoły Orląt.
- SN0LPU - klubowa stacja Stowarzyszenia.

Operatorzy będą prowadzić łączności na pasmach krótkofalowych, uczestnicząc jednocześnie w specjalnej akcji dyplomowej.

Organizatorzy podkreślają, że głównym celem wydarzenia jest edukacja i promocja ich hobby.

- Nasze odwiedziny w Dęblinie będą okazją dla mieszkańców, aby zobaczyć z bliska, jak wygląda i pracuje radiostacja krótkofalarska - wyjaśniają przedstawiciele stowarzyszenia.

- To również doskonała okazja, by dowiedzieć się, na czym polega łączność na pasmach amatorskich, jak zacząć przygodę z krótkofalarstwem i uzyskać własny znak wywoławczy.

Inicjatywa łączy w sobie uczczenie ważnej rocznicy z promowaniem pasji, która od dziesięcioleci fascynuje entuzjastów techniki na całym świecie. Dla mieszkańców regionu będzie to rzadka okazja, by zajrzeć za kulisy radioamatorstwa i być może odkryć w sobie nową pasję.

as

eprasa.pl 2e80b59822

FELIETON

Jak odkryć siebie na nowo po odejściu dzieci?

Karol Gałkowski

Nauczyciel religii i psychoterapeuta, teolog. Autor bloga o terapii i rozwoju osobistym karolgalkowski.pl.

Gdybyś potrzebował wsparcia, napisz: karolgalkowski02@gmail.com

Przez lata, życie było jak rzeka. Pędziło, niosło, formowało swój nurt wokół dzieci. Każdy zakręt, każda zmiana koryta - wszystko było podporządkowane ich potrzebom. To był naturalny, nieustanny prąd, który nie pozwalał na chwilę zatrzymania, i na refleksję. Aż pewnego dnia, rzeka wyschła. W domu, który kiedyś tętnił gwarem, zapadła cisza. I w tej ciszy, po raz pierwszy od wielu lat, pojawiło się pytanie, które wbiło się jak cierń: „A teraz co?”.

Siedzę w moim fotelu, wsłuchując się w opowieści. Widzę w oczach seniorów miniony czas - lata pełne troski, niekończącego się biegu, życia w rytmie, który narzucali inni. A potem słyszę opowieści o dzieciach, które odchodzą z domu. To jeden z najtrudniejszych momentów dla rodzica. Chwila, która miała być nagrodą za lata trudu, staje się nagle wyzwaniem. To jakby dotrzeć na szczyt góry i zamiast podziwiać widok, zobaczyć przed sobą kolejny, nieznany szczyt.

Ta dziwna cisza

„Panie Karolu, w domu jest za cicho” - usłyszałem ostatnio od Pani Marii, 62-letniej nauczycielki na emeryturze. Obok niej siedział mąż, Pan Witold, i kiwał głową ze zrozumieniem. Ich syn mieszka w Warszawie, córka wyszła za mąż. Dom, który przez lata tętnił życiem, gwarem, kłótniami i śmiechem, nagle stał się pustym teatrem wspomnień.

Znam ten smutek z dziesiątków rozmów. Widzę go w oczach ludzi, którzy przez dziesięciolecia definiowali siebie przez role: mama, tata, żywiciel rodziny, ten, który prowadził na zajęcia i ta, która martwi się o oceny. A teraz? Teraz zostali po prostu sami. I nagle okazuje się, że nie wiedzą czego chcą, co lubią albo czego potrzebują.

Dla małżeństw to często oznacza, że po raz pierwszy od lat zostają sami, bez dzieci, które pełniły rolę bufora. Niektórzy z zaskoczeniem odkrywają siebie na nowo, inni... ze smutkiem stwierdzają, że oddalili się od siebie na tyle, że stali się sobie obcy. I nie wiedzą już kim są razem.

Szczególnie trudna bywa ta cisza dla tych, którzy zostali w życiu sami - po stracie partnera, po rozwodzie, czy tych, którzy całe życie poświęcili opiece nad bliskimi. Pani Janina, wdowa po 40 latach małżeństwa, powiedziała mi kiedyś coś, co głęboko we mnie zapadło: „Najpierw zmarł mąż, potem dzieci się wyprowadziły, a ja zostałam sama z sobą. I nie wiem, czy lubię swoje towarzystwo”.

Te słowa oddają sedno problemu: przez lata żyliśmy dla innych, a teraz musimy nauczyć się żyć dla siebie. To nie jest egoizm. To konieczność.

Co widzę u tych, którzy są odważni?

W mojej praktyce spotykam też osoby, które ten nowy czas potraktowały jak prezent. Państwo Kowalscy, po wyjeździe ostatniego dziecka, na nowo zakochali się w swoim ogródku. „Wreszcie mamy czas tylko dla naszych kwiatów” - mówi Pani Kowalska, a jej oczy błyszczą jak u dziecka. Pan Kowalski dodaje: „Odkryliśmy, że praca w ziemi uspokaja. A wieczory na werandzie, z kubkiem herbaty, otoczeni tym, co wyhodowaliśmy, są najpiękniejsze”.

Pani Krystyna, 81-letnia wdowa, zaczęła nadrabiać zaległości w czytaniu. „Myślałam, że to będzie trudne. A to jest piękne - odkrywam w książkach światy, o których nie miałam pojęcia. I sama znajduję w tym spokój”. Teraz ma więcej przyjaciół niż kiedykolwiek wcześniej.

Inne małżeństwo, po latach rozjazdów, na nowo odnalazło drogę do siebie. Codziennie rano idą razem na Mszę Świętą, a wieczory spędzają, odmawiając Różaniec. Jeżdżą na nabożeństwa i na pielgrzymki. „Życie nabrało nowej barwy” - mówią, a w ich głosie słychać spokój. „Kiedy dzieci były małe, brakowało nam czasu. Teraz mamy go wreszcie dla siebie i dla Pana Boga. Czujemy, że w końcu życie jest naprawdę pełne”.

Sekret zmiany

Co łączy te osoby? Przyjęły one jedną, prostą prawdę: **miłość do dzieci nie oznacza rezygnacji z siebie.** Wręcz przeciwnie - dzieci są szczęśliwsze, gdy ich rodzice są spełnieni i mają o czym opowiadać. Nie chcą być obciążone samotnością rodziców czy ciągłym narzekaniem na to, co minęło.

Co jeszcze? Osoby, które najlepiej radzą sobie z tym przełomem, mają w sobie kilka ważnych cech:

Dają sobie czas na żałobę. Tak, to jest żałoba - za dzieciństwo dzieci, za swoją młodość, za pewien etap rodzicielstwa. Trzeba to przepłakać, przeżyć i zaakceptować. Nie ma co udawać, że to nic nie znaczy. A potem cieszą się życiem.

Rozmawiają ze sobą. Małżeństwa, które przetrwają kryzys pustego domu, to te, które potrafią powiedzieć sobie: „Boję się”, „Czuję się niepotrzebny”, „Nie wiem, co robić”. Bez tych rozmów trudno się odnaleźć.

Szukają nowego sensu. Nie czekają, aż sens sam do nich przyjdzie. Idą na kursy, zapisują się do klubów seniora, angażują się w parafii, opiekują się wnukami, podróżują. Próbują różne rzeczy, aż znajdą to, co naprawdę sprawia, że serce bije im szybciej.

Kilka słów o relacjach z dziećmi

Często słyszę: „Dzieci rzadko dzwonią”, „Nie interesują się nami”, „Mają swoje życie”. To boli. Rozumiem. Ale rodzice, którzy mają najlepszy kontakt z dorosłymi dziećmi, to ci, którzy:

Nie robią im wyrzutów za rzadki kontakt. **Mają własne życie** i nie obciążają dzieci swoją samotnością. **Interesują się ich światem**, a nie tylko wspominają przeszłość. **Szanują ich wybory życiowe** i cenią ich żony, mężów lub partnerów. **Gdy chcą by dzieci dzwoniły częściej** sami po prostu dzwonią.

Dzieci wracają do rodziców, którzy są radośni, ciekawi świata i mają o czym opowiadać. Unikają tych, którzy tylko narzekają i robią wyrzuty obwiniając. Chętniej wtedy opowiadają im o tym czym teraz żyją. I ważne - dorosłe dzieci to dorośli ludzie, sami ponoszą konsekwencje swoich wyborów.

Drodzy Państwo, Wasze rodzicielstwo się nie zakończyło. Ono się po prostu przekształciło. Teraz jesteście mądrymi doradcami, wspierającymi przyjaciółmi, potencjalnymi dziadkami. Ale przede wszystkim jesteście ludźmi, którzy mają prawo do szczęścia.

Ten etap życia może być piękny. Może przynieść nowe przyjaźnie, odkryte talenty, głębokie rozmowy, spokojne poranki i podróże, o których marzyliście. Może to być czas bliskości ze sobą, jakiej nie zaznaliście od lat.

Potrzeba tylko odwagi, żeby zrobić ten pierwszy krok.

Wierzę, że najlepsze może być jeszcze przed Wami.

** Postaci i wydarzenia celowo zostały zmienione tak, by nie można było ich rozpoznać ani zidentyfikować.*

REKLAMA

ukwaś sam

JOGURT
sprzyjający odchudzaniu

zawiera szczep Lactobacillus gasseri znany jako “probiotyk fitnesss”

zrób jogurt bez cukru, konserwantów i GMO

Więcej informacji
www.jogurt-domowy.pl

Kupisz w Internecie, ponad 300 sklepach stacjonarnych lub pod tel. 600-58-99-79

eprasa.pl 2e80b59822

MECENAS OŚKO MÓWI, JAK JEST

Wszyscy jesteśmy żołnierzami

Mecenas
Tomasz Ośko

Radca prawny, absolwent studiów prawniczych oraz studiów MBA. Certyfikowany Audytor Wiodący ISO 27001. Prowadzi własną kancelarię w Garwolinie przy ulicy Senatorskiej 6. Specjalizuje się w prawie cywilnym i gospodarczym, umowach, negocjacjach, zarządzaniem i zamówieniami publicznymi

Kiedy tylko pojawiają się doniesienia o zagrożeniach dla naszego bezpieczeństwa - czy to o wojnie hybrydowej, prowokacjach na granicy, czy o napiętej sytuacji międzynarodowej - w przestrzeni publicznej bardzo często słyszymy jedną dominującą narrację: trzeba uciekać.

Plecak ewakuacyjny, szybki bilet do Hiszpanii, Portugalii, gdziekolwiek, byle dalej od zagrożenia. Ta narracja - podszyta lękiem i paniką - coraz mocniej mnie oburza. Bo czy naprawdę pierwszą reakcją obywatela w obliczu ryzyka ma być ucieczka? Czy mamy przyjmować, że najważniejszą cnotą w trudnym czasie jest spakowanie walizki i oddalenie się od własnego kraju, rodziny, sąsiadów? Moim zdaniem - absolutnie nie.

Nie twierdzę, że strach jest czymś nienaturalnym. Każdy z nas go odczuwa. Ale lęk nie może być naszą podstawową motywacją. Musimy umieć go oswoić i przekuć w coś konstruktywnego. A tym czymś jest świadomość, że Polska to nasza Ojczyzna, że mamy wobec niej obowiązki i zobowiązania - wobec naszych rodzin, przyjaciół, rodaków. I że obrona tego, co wspólne, nie zaczyna się dopiero wtedy, gdy ktoś wręczy nam mundur czy karabin. Jest jeszcze drugi wymiar tego zagadnienia - bardzo konkretny i prawny. Wbrew powszechnemu przekonaniu, że wojsko to domena tych, którzy złożyli przysięgę, odbyli służbę zasadniczą czy dziś podpisali kontrakt zawodowy, fakty są prostsze: wszyscy jesteśmy żołnierzami rezerwy.

Każdy obywatel, nawet ten, który nigdy nie miał kontaktu z koszarami, może otrzymać kartę mobilizacyjną i zostać powołany do służby - w czasie wojny, ale i pokoju. Polskie prawo przewiduje różne formy rezerwy: aktywną, pasywną. Istnieją świadczenia rzeczowe i obowiązki, które mogą być nałożone na obywateli w sytuacjach nadzwyczajnych. Mówiąc krótko: państwo może skorzystać z naszego potencjału - naszych umiejętności, pracy, a czasem i majątku. Ten obowiązek nie jest fikcją, lecz rzeczywistością zapisaną w ustawach.

Ale „wszyscy jesteśmy żołnierzami" to także coś więcej niż formalna kategoria prawna. To sposób myślenia o swojej roli w państwie. Bycie żołnierzem w tym drugim znaczeniu to odpowiedzialność codzienna: praca, płacenie podatków, troska o rodzinę, wychowanie dzieci, dbałość o to, aby nie ulegać dezinformacji i nie powielać paniki. To właśnie z takich małych cegiełek buduje się siłę i odporność państwa.

Każdy z nas, pozostając na swoim miejscu, wypełnia określoną funkcję w systemie, którego zadaniem jest przetrwanie i rozwój wspólnoty. Rolnik dbający o plony, lekarz leczący chorych, nauczyciel kształcący młodzież, przedsiębiorca tworzący miejsca pracy - oni wszyscy pełnią służbę. Może bez munduru i broni, ale z poczuciem, że to, co robią, ma znaczenie dla siły Ojczyzny.

Dlatego gdy słyszę o pakowaniu plecaków ewakuacyjnych i rozpisywaniu planów wyjazdu za granicę, widzę w tym nie tylko strach, ale i poddanie się narracji, która osłabia naszą wspólnotę. A przecież Polska nie jest krajem słabym i bezradnym. Jesteśmy narodem z ogromnym potencjałem - ludzkim, gospodarczym, kulturowym. Potrafimy się organizować, wspierać, stawać ramię w ramię. Widać to było choćby podczas kryzysów humanitarnych, kiedy spontanicznie pomagaliśmy sąsiadom ze Wschodu. Tę samą energię i solidarność powinniśmy pielęgnować, myśląc o ewentualnych zagrożeniach. Nie uciekając przed nimi, ale budując w sobie postawę gotowości: do obrony, do współpracy, do wzajemnego wsparcia.

„Wszyscy jesteśmy żołnierzami" - to zdanie można odczytywać na dwa sposoby. Po pierwsze, literalnie: przepisy rzeczywiście czynią z nas żołnierzy rezerwy, gotowych do powołania. Po drugie, symbolicznie: każdy obywatel, który buduje siłę swojego państwa, wychowuje dzieci w duchu odpowiedzialności, pracuje uczciwie, nie poddaje się panice ani dezinformacji, również pełni rolę żołnierza. I choć łatwiej jest myśleć o spakowanym plecaku niż o trudnym obowiązku obrony, to właśnie ta druga droga jest drogą godną obywatela. Bo Ojczyzny się nie opuszcza. Ojczyzny się broni.

O ZDROWIU

Ruch to zdrowie - od czego zacząć?

Leszek Marek
Krześniak

Specjalista chorób wewnętrznych, absolwent Akademii Medycznej w Warszawie. Od ponad 30 lat prowadzi własny gabinet lekarski

Wystarczy spojrzeć na małe dzieci, aby zobaczyć, jak naturalna jest dla nas potrzeba ruchu. Biegają, skaczą i wspinają się, a tymczasem dorośli, a zwłaszcza seniorzy, z wiekiem poruszają się coraz mniej.

Ruch jest jednym z najważniejszych czynników, które przyczyniają się do wydłużenia życia w dobrej kondycji. Zgodnie z definicją, śmierć to całkowity bezruch, obejmujący każdą komórkę naszego ciała. Jednak w miarę starzenia się, nasza potrzeba ruchu maleje, a dolegliwości bólowe, które mogą być z nim związane, często prowadzą do jeszcze mniejszej aktywności.

Według zaleceń lekarzy, minimalna dawka ruchu dla dorosłego człowieka to 30 minut dziennie, przez większość dni w tygodniu, co daje łącznie 150 minut tygodniowo. Można to również zastąpić 75 minutami bardzo intensywnego wysiłku. Aby uzyskać dodatkowe korzyści zdrowotne, zaleca się także trening siłowy dwa razy w tygodniu, angażujący główne grupy mięśni. Pamiętajmy, że nawet krótkie, 15-minutowe i regularnie powtarzane wysiłki przynoszą pozytywne efekty.

Jeśli jednak brakuje nam czasu lub odwagi na większe wysiłki, warto spróbować małych, nawet 15-minutowych spacerów. Najlepiej odbywać je na świeżym powietrzu, w otoczeniu drzew i krzewów, na przykład w parkach, na skwerach czy w lesie.

Ważne, aby zaczynać od małych kroków i stopniowo zwiększać aktywność. Należy dostosować intensywność ćwiczeń do aktualnego stanu zdrowia i wieku, aby uniknąć urazów czy kontuzji. Już po niedługim czasie można zaobserwować poprawę: zmniejszenie napięć mięśniowych, bólów stawów, a nawet poprawę nastroju.

Pamiętajmy, by podczas wykonywania ćwiczeń fizycznych nie przekraczać „granicy bólu". Ważne jest, aby przerywać wysiłek, gdy tylko poczujemy ból, by uniknąć kontuzji.

Istotne jest również unikanie długiego bezruchu. Jeśli zdarza nam się siedzieć przez dłuższy czas, należy wstać i poruszać się choćby przez kilka minut.

Prostym i łatwym do wdrożenia nawykiem jest medytacja, ale zanim do niej przejdziemy, warto po prostu spędzić kilka minut w ciszy - bez telewizji, komputera czy ciągłego sprawdzania smartfonu.

Do średniej aktywności fizycznej zalicza się szybki marsz, jazda na rowerze czy taniec. Intensywny wysiłek to na przykład gra w tenisa.

W internecie bez trudu można znaleźć przykłady bardzo prostych ćwiczeń, jak na przykład joga na krześle, ćwiczenia dla seniorów czy inne zestawy dla początkujących.

Pamiętaj, nie uda się wyruszyć w najdłuższą nawet podróż, dopóki nie zrobi się pierwszego kroku. Zacznij już dziś!

www.drkrzesniak.pl

eprasa.pl 2e80b59822

Cmentarz Forteczny odzyskuje dawny blask

Efekty kilkumiesięcznych prac przedstawił historyk Jarosław Frąckiewicz

Wystawę i przygotowany specjalnie na ten moment film obejrzało kilkadziesiąt osób (fot. Janusz Nakonieczny)

Różnica między stanem sprzed roku a obecnym jest widoczna gołym okiem. Z każdym kolejnym miesiącem ma być jeszcze lepiej. Postępują prace oczyszczania Cmentarza Fortecznego na terenie gminy Stężyca

Wycinka drzew i chwastów pozwoliła odsłonić i wydobyć zapomniane nagrobki, nierzadko o cennych walorach historycznych i artystycznych. Wkrótce będzie można je oglądać na odsłoniętym cmentarzu. W przerwie przed dalszymi pracami Społeczny Komitat Ratowania Cmentarza Fortecznego postanowił podzielić się z mieszkańcami Stężycy odkryciami i zakresem wykonanych robót. W tym celu 7 września w oranżerii kompleksu Wyspa Wisła zorganizowano wystawę fotografii.

ZESŁANY NA OŚMIOLETNIĄ KATORGĘ

Na kilkunastu planszach można było zobaczyć ciekawsze zabytki nekropolii. - *Są tu fotografie pomników, płyt nagrobnych, a także mauzoleum, które mimo, że przetrwało I i II wojnę światową przez długi czas było w dobrym stanie, to uległo bardzo dużemu zniszczeniu* - mówi historyk Jarosław Frąckiewicz, inicjator wystawy. - *Pokazaliśmy wiele poodsłanianych dziś pomników, które skrywają m.in. szczątki poległych w pierwszej wojnie światowej. Zginęło wtedy wielu żołnierzy. Spory odsetek stanowili Polacy, którzy niejednokrotnie stawali przeciwko sobie, wcieleni do zaborczych armii, w których mieli obowiązek walczyć* - dodał.

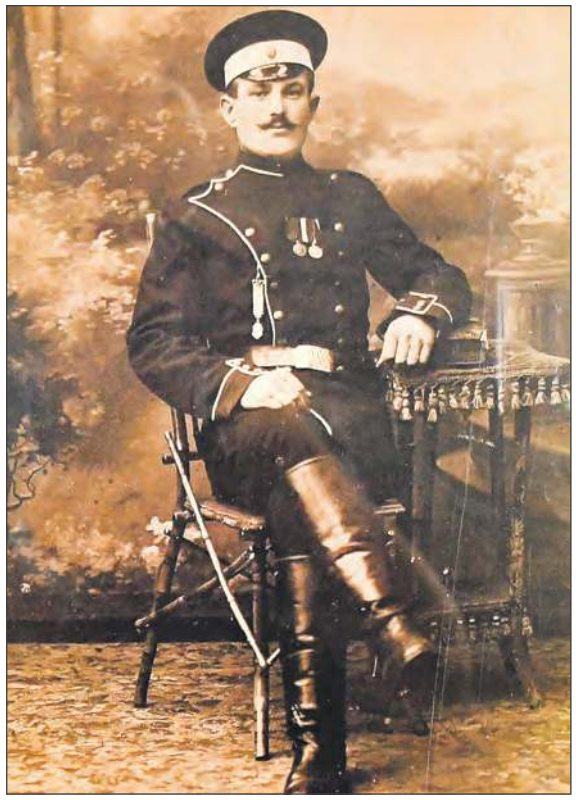

Ciekawostką wystawy były zdjęcia mieszkańców Stężycy, którzy zostali zwerbowani do wojska carskiego. Na zdjęciu Feliks Mikusek (foto ze zbiorów Jarosława Frąckiewicza)

Aby uzmysłowić zwiedzającym ogrom tragedii, jednym z elementów ekspozycji był film ukazujący walki frontowe z lat 1914-1915. Integralną częścią wystawy, oprócz tematu cmentarza, była również ekspozycja zdjęć niektórych mieszkańców Stężycy i okolic, którzy służyli w armii carskiej. Jedną z takich postaci jest Feliks Mikusek, służący w Petersburgu, syn Teofila - uczestnika powstania styczniowego, zesłanego na ośmioletnią katorgę.

Efekty prac społeczników miał okazję zobaczyć m.in. wicewojewoda lubelski Andrzej Maj (fot. Janusz Nakonieczny)

„CHCEMY ZESTAWIĆ CZĘŚĆ NAGROBKÓW"

Wystawa była również formą podziękowania. Jej twórcy docenili osoby zaangażowane w prace renowacyjne na różnym polu. - *Otrzymywaliśmy pomoc nie tylko fizyczną w postaci prac przy wycince czy innych pracach, ale też przy poszukiwaniach dokumentów i udostępnianiu materiałów* - wylicza Jarosław Frąckiewicz.

Historyk wręczył dyplomy podziękowania wszystkim zaangażowanym, w imieniu ks. proboszcza Michała Doroszkiewicza, proboszcza parafii prawosławnej w Puławach.

Jarosław Frąckiewicz ma nadzieję, że zarówno wyróżnieni, jak i nowe osoby, włączą się w dalsze prace. - *Jeszcze w tym roku, na jesieni chcemy dociąć resztę krzaków, oczyścić cały cmentarz. Planujemy już zestawić część nagrobków. Dotyczy to tych, co do których wiemy, jak wyglądały i wiemy, że są całością* - tłumaczy.

Zdaniem historyka, wystawę należy uznać za sukces. Dzięki odbywającym się tego samego dnia dożynkom na Wyspie, ekspozycję odwiedziło kilkadziesiąt osób.

DZIEDZICTWO KULTURY I SZTUKI

Cmentarz Forteczny w Dęblinie został założony w 1857 roku na gruntach należących do mieszczan stężyckich. Początkowo był przeznaczony na pochówki osób wyznania prawosławnego, ale z czasem utworzono na nekropolii dodatkowe kwatery: protestancką, muzułmańską, a później także dla osób wyznania rzymskokatolickiego. Stąd na zachowanych nagrobkach pojawiły się napisy w językach: rosyjskim, niemieckim i polskim. - *Dlatego błędna jest powszechnie używana nazwa „ruski cmentarz", ponieważ w rzeczywistości jest on wielowyznaniowy i wielonarodowy* - podkreśla J. Frąckiewicz.

Cmentarz przetrwał w dobrym stanie do końca pierwszej wojny światowej. Potem, pozostawiony bez opieki, niszczał i ulegał zapomnieniu. Dziś, dzięki życzliwości wielu instytucji i osób, jest porządkowany.

Nekropolia jako zabytek, stanowi dziedzictwo kulturowe i przykład sztuki sepulkralnej poprzednich pokoleń. - *Jest również miejscem spoczynku, które w polskiej tradycji zawsze było otoczone szacunkiem. Przez ten cmentarz możemy naocznie przekonać się też o złożoności historii naszego regionu i całej Polski* - zauważa historyk.

Tomasz Kępka

Organizatorzy wystawy dziękują za okazaną pomoc pracownikom Gminnego Ośrodka Kultury i Wyspy Wisła.

eprasa.pl 2e80b59822

Zdjęcia Henryka Andrzejkowicza w „Wiadomościach Fotograficznych”

Anna Ogonowska, Dawny Powiat Garwolin i okolice

„Wiadomości Fotograficzne” bardzo chętnie zamieszczały zdjęcia Henryka Andrzejkowicza. Publikowały je na okładce lub zamieszczały obszerny komentarz. Oto kilka z nich

Dawny Powiat Garwolin i okolice

„Wiadomości Fotograficzne” 1937, nr 6

Dawny Powiat Garwolin i okolice

„Wiadomości Fotograficzne”1935, nr 7, okładka

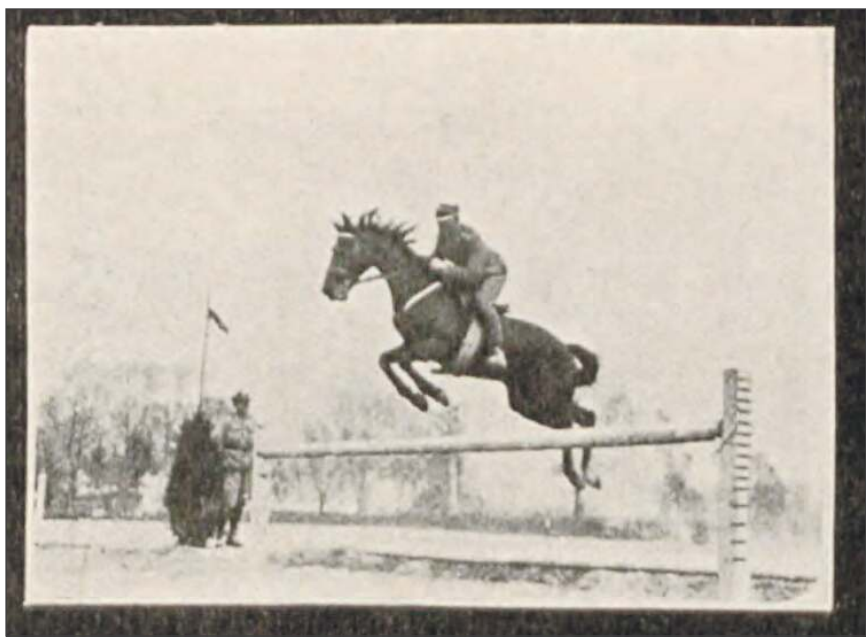

Dawny Powiat Garwolin i okolice

„Wiadomości Fotograficzne” 1933, nr 8: „Brawura” p. H. Andrzejkowicza z Garwolina jest doskonałem zdjęciem sportowem. Znakomicie we właściwym momencie uchwycony koń, ostro i dokładnie oddany stanowi cenny obraz dla każdego kawalerzysty. By był zaś przytem dekoracyjny, brak mu tylko obłoków na niebie.

Dawny Powiat Garwolin i okolice

„Wiadomości Fotograficzne” 1933, nr 6, okładka

Henryk Andrzejkowicz na ganku swojego domu

Na fotografii widzimy st. wach. Henryka Andrzejkowicza (1897-1944), oficera i fotografa w 1. Pułku Strzelców Konnych. Fotografię wykonano na ganku przy jego własnym domu na Kol. Henryków w Garwolinie. W domu tym mieścił się również zakład fotograficzny. Henryk Andrzejkowicz został podczas okupacji aresztowany przez Niemców. 25 sierpnia 1943 przewieziony do KL Auschwitz - Birkenau. Tam zostaje zamordowany 3 stycznia 1944 r. Fotografia z Archiwum Haliny Kaim z d. Andrzejkowicz

Dawny Powiat Garwolin i okolice

Dawny Powiat Garwolin i okolice

eprasa.pl 2e80b59822

CO? GDZIE? KIEDY?

26 września

ZAJĘCIA Z ŻYWEGO SŁOWA

» Miejsce: CKiS w Rykach, ul. Warszawska 11

» W programie zajęć: ćwiczenia z techniki mówienia, interpretacja tekstów, przygotowanie do konkursów recytatorskich, praca głosem i mową. Centrum Kultury i Sportu w Rykach zaprasza dzieci i młodzież od 7 roku życia. Spotkanie organizacyjne o godzinie 17:00. Informacje i zapisy: CKiS.

27 września

MIEJSKO-GMINNE ZAWODY SPORTOWO-POŻARNICZE GMINY PILAWA

» Miejsce: Wygoda, teren przed strażnicą OSP, godz.12:00

27 września

STAROPOLSKIE POWIATOWE WYKOPKI W MIĘTNEM

» Miejsce: pole w Miętnem przy ul. Nowej

» Program: 16:00 - przyjazd na pole - pokaz kopania motykami, pokaz kopania kopaczką konną, śpiewy, dialogi przy pracy; 17:00 - przejazd do dworku w Miętnem - biesiada i wspólna zabawa z zespołami: News i Altess, bufety - dania z ziemniaka; pieczenie ziemniaków w ognisku.

» Organizatorami wydarzenia są starosta powiatu garwolińskiego oraz Powiatowe Centrum Kultury i Promocji w Miętnem

27-28 września

REGIONALNE ŚWIĘTO HODOWCÓW KONI W GÓRKACH

» Pokazy koni i widowiskowe przejazdy, emocjonujący wyścig, pokaz bryczek, atrakcje i animacje dla najmłodszych, smakołyki przygotowane przez koła gospodyń i wiele innych atrakcji.

» Program sobota: godz. 11:00-15:00 - piknik dla dzieci (dmuchańce, przejażdżki konne)

» Program niedziela: 12:00 - Msza Święta w intencji hodowców koni; 13:30 - prezentacja bryczek i przejazd na błonie; 14:30 - wyścig o Puchar Wójta Gminy Garwolin; 15:15 - „Kolorowe Wzgórze" pokaz konny TREC; 15:45 - występ Mateusza Nienałtowskiego; 16:15 - pokaz koni zimnokrwistych w Łącku; 16:45 - Igor Gałązka Band; 17:15 - Zespół MIG.

» Organizatorzy: Wojewódzki Związek Hodowców Koni w Warszawie; Terenowe Koło Hodowców Koni w Garwolinie; Gmina Garwolin; Gminne Centrum Animacji Kultury w Sulbinach; Kustosz Sanktuarium Matki Bożej Fatimskiej w Górkach.

28 września

OBCHODY 86. ROCZNICY BITWY POD JAŹWINAMI

» Uroczystości rozpoczną się o godzinie 14:00 mszą świętą polową. Po niej uczestnicy wezmą udział w programie upamiętniającym historię bitwy: przedstawienie historii i przebiegu bitwy oraz Apel Poległych; koncert pieśni patriotycznych w wykonaniu Gminnej Orkiestry Dętej z Borowia, złożenie wieńców i wiązanek kwiatów pod pomnikiem upamiętniającym wydarzenia.

28 września

I GMINNY DZIEŃ SENIORA W ŻELECHOWIE

» Miejsce: Park Miejski w Żelechowie

» 14:00 - powitanie oraz występ Mai Więcek z zespołem; 14:30 - pierwsza część koncertu akordeonowego; 15:00 - występy artystyczne uczniów SP w Starym Kębłowie oraz Krzysztofa Zaczka; 16:00 - druga część koncertu akordeonowego; 16:30 - koncert i zabawa taneczna przy muzyce biesiadnej pod hasłem „Melodii czar".

» Organizatorami wydarzenia są Miejska Rada Seniorów w Żelechowie, Gmina Żelechów oraz Miejsko-Gminny Ośrodek Kultury w Żelechowie.

1 października

INAUGURACJA ROKU AKADEMICKIEGO W RYKACH

» Miejsce: Sala Widowiskowa Kina „Renesans"

» Centrum Kultury i Sportu w Rykach oraz Uniwersytet Trzeciego Wieku zapraszają słuchaczy na uroczystą inaugurację roku akademickiego 2025/2026. Wydarzenie rozpocznie się o godzinie 15:00 przy ul. Warszawskiej 25 w Rykach.

3 październik

FRYCEK I ZACZAROWANY FORTEPIAN

» GOK w Stężycy zaprasza na impresję muzyczno-słowną. Wydarzenie odbędzie się w ramach projektu „Efekt Chopina". W programie znajdzie się koncert fortepianowy oraz krótkie warsztaty muzyczne. Spotkanie poprowadzi Aneta Jucejko-Pałęcka. Sala Widowiskowa GOK Stężyca przy ul. Królewska 4, godz. 15:00.

Daj nam znać

Są ciekawe wydarzenia w powiecie garwolińskim lub ryckim? Daj nam znać! Planujesz koncert, festyn, turniej sportowy, a może spotkanie kulturalne? Poinformuj nas, a my opublikujemy zapowiedź w naszej nowej rubryce „Kalendarium wydarzeń". Pomożemy Ci dotrzeć do szerszej publiczności i zaprosić mieszkańców na Twoją imprezę!
Wystarczy, że wyślesz nam podstawowe informacje: co, gdzie, kiedy i o której godzinie. Możesz również dodać krótki opis wydarzenia oraz zdjęcie.

Czekamy na Twoje zgłoszenia! Napisz do nas na adres: **redakcja@twojglos.pl.**

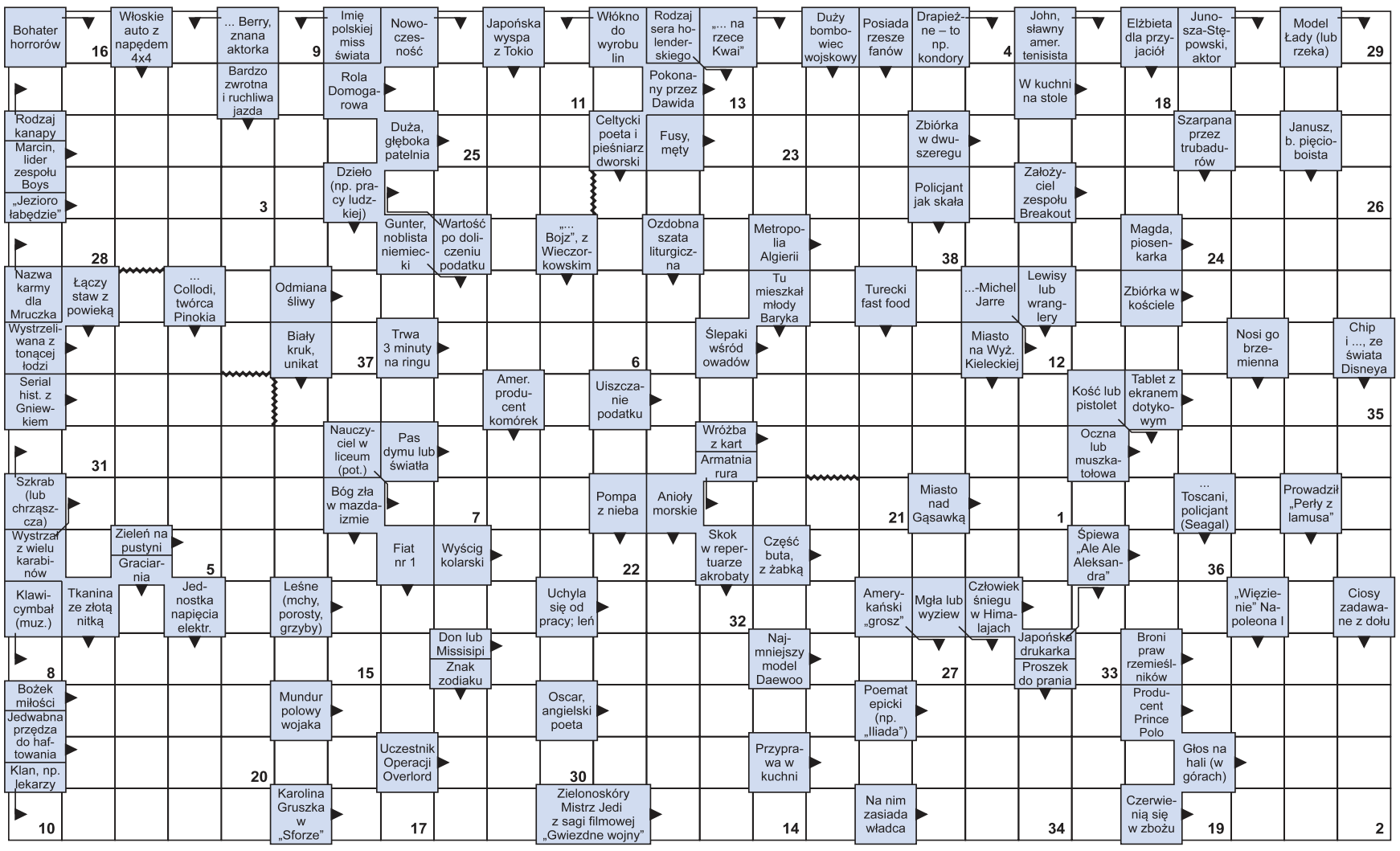

Litery z pól ponumerowanych od 1 do 38 utworzą rozwiązanie - aforyzm Aleksandra Leszka Kumora.

1	2	3	4	5	6	7	8	9	10	11	12	13	14	15	16	17	18	19	20	21	22	23	24	25	26	27	28	29	30	31	32	33	34	35	36	37	38

eprasa.pl 2e80b59822

26 września - 2 października 2025

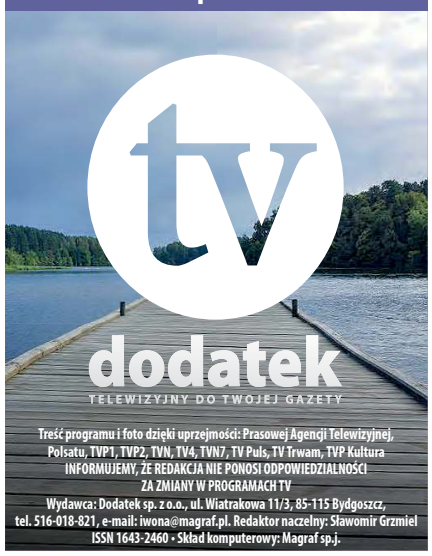

Treść programu i foto dzięki uprzejmości: Prasowej Agencji Telewizyjnej, Polsatu, TVP1, TVP2, TVN, TV4, TVN7, TV Puls, TV Trwam, TVP Kultura
INFORMUJEMY, ŻE REDAKCJA NIE PONOSI ODPOWIEDZIALNOŚCI ZA ZMIANY W PROGRAMACH TV
Wydawca: Dodatek sp. z o.o., ul. Wiatrakowa 11/3, 85-115 Bydgoszcz, tel. 516-018-821, e-mail: iwona@magraf.pl. Redaktor naczelny: Sławomir Grzmiel
ISSN 1643-2460 • Skład komputerowy: Magraf sp.j.

Piątek

23:15 TVN 7

Gladiator

Przygodowy, Wielka Brytania, USA, 2000

Jest rok 180 n.e. Imperium rzymskie w rozkwicie. Umierający cesarz Marek Aureliusz, powierza swemu zwycięskiemu generałowi Maximusowi ostatnie zadanie. Ma on nie dopuścić, aby syn cesarza, Kommodus, przejął władzę. Kommodus uprzedza wszelkie próby pozbawienia go tronu. Zabija ojca i obwołuje się cesarzem. Następnie usiłuje zmusić generała Maximusa do złożenia sobie przysięgi wierności. Gdy ten odmawia, cesarz wydaje na niego i jego rodzinę wyrok śmierci. Maximus ucieka, lecz jego żona i syn zostają zamordowani. Od tej pory Maximus żyje pragnieniem zemsty.

Sobota

23:15 TVP 1

Człowiek w ogniu

Sensacyjny, USA, Wielka Brytania, Szwajcaria, 2004

Creasy nawiązuje kontakt z dawnym przyjacielem Paulem Rayburnem, który zarządza firmą ochroniarską w Meksyku. Dostaje u niego pracę i już wkrótce ma pierwsze zlecenie. Ze względu na wysoką liczbę porwań w stolicy kraju i żądań olbrzymiego okupu, biznesmen Samuel Ramos przez firmę Rauburna angażuje Creasy'ego do ochrony swej 9-letniej córki Pity. Z czasem między Creasym a Pity nawiązuje się nić prawdziwej przyjaźni. Pewnego razu, po lekcji muzyki, Pita zostaje zaatakowana...

INNE DATY EMISJI: PONIEDZIAŁEK, 02:40

Niedziela

13:55 TV PULS

Sześć dni, siedem nocy

Komedia, USA, 1998

Quinn Harris zarabia na życie jako pilot niewielkiej awionetki na jednej z wysp Pacyfiku, mimo że bardzo nie lubi turystów. Robin Monroe jest wydawcą słynnego magazynu dla pań. Razem ze swoim chłopakiem wybiera się na wymarzone wakacje na egzotyczną wyspę. Podczas urlopu Robin zostaje niespodziewanie wezwana na jeden dzień do pracy. Nie ma już biletów na samolot, dlatego decyduje się na wynajęcie maszyny należącej do Quinna. Po starcie rozpętuje się ogromna burza i samolot rozbija się na bezludnej wyspie.

Poniedziałek

20:30 TVP 1

Fryzjer

Teatr Telewizji, 2003

W Wieluniu elitę towarzyską stanowią burmistrz, ksiądz, adwokat oraz Karol Izydorowicz, fryzjer. Dziesięć lat wcześniej Karol znany był z intensywnego trybu życia, stawał przed kolegium za awantury. Po małżeństwie z Joanną, córką mistrza fryzjerskiego, ustatkował się. Obecnie Karol codziennie strzyże, czesze i zabawia dowcipami klientki, a po pracy spotyka się z kolegami. Nieoczekiwanie społecznością miasta wstrząsa wiadomość o znalezieniu zwłok Sylwii Kęsik, której swobodny styl życia elektryzował wieluńskich mężczyzn...

Wtorek

20:00 TV PULS

Furioza

Akcja, Polska, 2021

Wydarzenie z przeszłości rozdziela losy trójki przyjaciół. Niespodziewanie w życiu Dawida, dzisiaj już lekarza, znowu pojawia się ona. Dzika - kiedyś miłość jego życia, teraz doświadczona policjantka, składa mu propozycję nie do odrzucenia. Albo ten zostanie policyjnym informatorem i wtyczką, albo jego brat trafi do więzienia z wieloletnim wyrokiem. Przyciśnięty do muru Dawid w końcu ulega, a jego głównym celem staje się infiltracja rosnącej w siłę zorganizowanej grupy przestępczej. Dawid trafia w sam środek wojny o wpływy i pieniądze...

Środa

21:10 TVP 1

Poradnik pozytywnego myślenia

Komedia romantyczna, USA, 2013

Po ośmiu miesiącach spędzonych w szpitalu psychiatrycznym w Baltimore, Pat Solantano wraca do Lansdowne w stanie Pensylwania pod skrzydła rodziców, Dolores i Pata. Okazuje się, że w domu sprawy nie układają się dobrze. Jego żona Nikki wyprowadziła się, ojciec nie ma pracy i zarabia nielegalnie, mając nadzieję, że uzbiera pieniądze na otwarcie własnej restauracji. Pat Junior próbuje stawić czoło rodzinnym problemom, a przede wszystkim pragnie zejść się z żoną i wrócić do dawnego życia.

INNE DATY EMISJI: CZWARTEK, 01:35

Czwartek

23:10 TVP 1

Dzieci wroga

Dokument, Szwecja, 2021

Amanda, młoda Szwedka, była „narzeczoną dżihadu", została żoną dżihadysty i urodziła mu siódemkę dzieci. Po jej tragicznej śmierci dzieci przebywają w tragicznych warunkach w syryjskim obozie dla uchodźców. Ich dziadek postanawia ściągnąć je do Szwecji. Ale czy europejskie państwo zechce przyjąć „dzieci wroga"? Trzymający w napięciu film jest zapisem zarówno karkołomnej akcji, jak i jej okoliczności politycznych. Czy dziadkowi uda się odzyskać swoje wnuki? Czy wystarczy mu determinacji?

PIĄTEK • 26 września

TVP 1

05:25 Wichrowe wzgórze - serial obycz., Turcja, 2024
06:15 Akacjowa 38 - serial 2017
07:00 Transmisja Mszy Świętej
07:30 Agape Blisko Ciebie - magazyn
08:00 Serwis Info
08:10 Pogoda Info
08:20 Okrasa łamie przepisy - magazyn kulinarny
09:00 Ranczo - serial obycz., 2013
10:00 Komisarz Alex - serial krym.
11:00 Ojciec Mateusz - serial
12:00 Serwis Info
12:10 Agrobiznes
12:30 Agropogoda - magazyn
12:40 Magazyn Rolniczy
12:55 Natura w Jedynce - Kerkini - grecka przystań ptaków - dok., Franc., 2022
14:00 Wichrowe wzgórze - serial obycz., Turcja, 2024
15:00 Serwis Info
15:15 Reporterzy - magazyn

15:35 Gra słów. Krzyżówka - teleturniej
16:05 Dziedzictwo - serial, Turcja
17:00 Teleexpress
17:20 Pogoda
17:30 Jaka to melodia?
18:10 Klan - telenowela TVP
18:45 Akacjowa 38 - serial, 2017
19:30 Program inform. 19.30
19:55 Pytanie dnia
20:10 Sport
20:15 Pogoda
20:30 Zaraz wracam - serial, 2025
21:10 Komisarz Alex - serial krym.
22:10 Sekielski wieczorową porą - talk-show
23:15 Galimatias czyli Kogel-Mogel II - kom., Polska, 1989
00:55 Wykrywacz kłamstw
01:20 Drelich - serial, 2025
02:20 Rocky 4 - fab., USA, 1985

TVP 2

04:35 Na dobre i na złe - serial
05:30 M jak miłość - serial, 2021
06:25 Anna Dymna - spotkajmy się
06:55 Dla niesłyszących - Barwy szczęścia - serial
07:30 Pytanie na śniadanie
11:50 Jedzenie ma znaczenie
12:25 Koło fortuny - teleturniej
13:15 Miłość i nadzieja - serial obycz., Turcja, 2022
14:05 Va Banque - teleturniej
14:35 Na sygnale - serial fabularyzowany
15:05 La Promesa - pałac tajemnic - serial, Hiszp., 2023
15:50 Eko na serio - felieton
16:00 Koło fortuny - teleturniej
16:35 Familiada - teleturniej
17:20 Miłość i nadzieja - serial obycz., Turcja, 2022
18:15 Va Banque - teleturniej
18:50 Jeden z dziesięciu - telet.

19:25 Barwy szczęścia - serial obycz., 2025
19:55 Eko na serio - felieton
20:05 Barwy szczęścia - serial obycz., 2025
20:45 Postaw na milion - teleturniej
21:45 Tak to leciało - teleturniej muzyczny
22:45 To jest grane - magazyn muzyczny
23:20 50. Festiwal Polskich Filmów Fabularnych w Gdyni - studio
23:50 Kino relaks - Operacja Piorun - sens., Wlk. Bryt., 1966
02:10 Ciasteczko dla księcia - film fabularny, USA, Knada, 2023
03:55 Rodzinka.pl - serial komediowy

TVN

05:40 Uwaga! - program interwencyjny
05:55 Ukryta prawda - program obyczajowy
06:50 Kuchenne rewolucje - program kulinarno-rozrywkowy. Dzisiaj zajrzymy do restauracji „Tasty" w Piekarach Śląskich.
07:45 Dzień Dobry TVN - magazyn poranny
11:40 Kuchenne rewolucje - program kulinarno-rozrywkowy. Czechowice-Dziedzice, Magda Gessler zaprasza do restauracji „Irlandia", a potem do „Kuźni Smaków" w Sokołowie.
13:55 The Floor - teleturniej
14:35 Ukryta prawda - program obyczajowy
16:50 Szpital św. Anny - serial obycz., Polska
17:55 Detektywi - program kryminalny

19:00 Fakty
19:30 Sport, Pogoda
19:50 Uwaga! - program interw.
20:00 John Wick III - sens., USA, Ukraina, Włochy, 2019
22:55 Wdowy - sens., USA, Wlk. Bryt., 2018. Historia czterech kobiet, których nie łączy nic z wyjątkiem długu, pozostawionego im w spadku przez zmarłych mężów, uwikłanych w działalność przestępczą.
01:25 Kuba Wojewódzki - talk-show
02:25 Kuchenne rewolucje - program kulinarno-rozrywkowy
03:25 CSI: Kryminalne zagadki Las Vegas - serial, USA
04:10 Uwaga! - program interw.
04:25 Łowcy staroci

POLSAT

06:00 Nowy Dzień z Polsat News
08:00 Halo tu Polsat - program informacyjno-rozrywkowy
11:30 Gliniarze - Zgwałcono młodą kobietę. Trop wiedzie do kierowcy z aplikacji przewozowej, z której ofiara korzystała przed napadem.
14:40 Dlaczego ja? - Była żona Jana Olejniczka zostaje zaatakowana. Jan znajduje ją nieprzytomną przed ich wiejskim domem.
15:50 Wydarzenia - program informacyjny
16:15 Interwencja - magazyn reporterów
16:15 Pogoda
16:30 Na Ratunek 112 - 38-letnia Agata Borsiak mieszka z mężem Robertem i ich córką, Igą. Pewnego dnia Iga nie wraca na noc do domu i ma wyłączony telefon...

17:00 Gliniarze - serial paradokumentalny
18:00 Pierwsza miłość - serial obyczajowy
18:50 Wydarzenia - program informacyjny
19:20 Gość Wydarzeń - rozmowa dnia
19:30 Sport
19:40 Pogoda
19:55 Twoja Twarz Brzmi Znajomo - program muzyczno-rozrywkowy
22:00 Krew - serial obyczajowy
23:05 Mumia - sens., USA, Chiny, Jap., 2017
01:35 Underworld: Wojny krwi - sens., USA, 2016
03:30 Kabaretowa Ekstraklasa
04:40 Disco Gramy - program muzyczny
05:25 Telezakupy T V Okazje

TVP Kultura

06:05 Afisz kulturalny ekstra
06:10 Muzyczne poranki
06:30 50. Festiwal Polskich Filmów Fabularnych w Gdyni - studio
06:50 Tamte lata, tamte dni - Jerzy Bończak - magazyn
07:25 Zwykła historia niezwykłych nazw - dokument
08:05 50. Festiwal Polskich Filmów Fabularnych w Gdyni - studio
08:35 Którędy po sztukę - Nikita Kadan - magazyn
08:45 Arystoteles. Nieruchomy poruszyciel - felieton
09:05 Przez Atlantyk - dramat, Nor., 2020
10:15 Ludwig van Beethoven - IX Symfonia - koncert
11:40 Na Hożej, Jasnej i Słonecznej - dok., Polska, 1994
12:45 Jak to się mówi, czyli Kasia u Bralczyka - mag.
13:25 Na kredyt - obycz., Polska, 2008

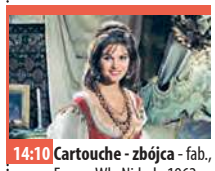

14:10 Cartouche - zbójca - fab., Franc., Wł., Niderl., 1962
16:15 Odrobina mężczyzny - program rozrywkowy
18:10 Kolekcja - Tadeusz Kantor - felieton
18:35 Legendy opery - Kiri Te Kanawa - dok., 2018
19:30 50. Festiwal PFF w Gdyni
20:00 Godland - fab., Franc., Szwec., Island., Dania, 2022
22:35 50. Festiwal PFFw Gdyni
23:15 Szczególny dzień - dram., Włochy, 1977
01:20 Noc krótkich filmów - Restart
01:55 To wspaniałe życie - obycz., USA, 1946
04:15 Jak to się mówi - mag.
04:50 Zwykła historia niezwykłych nazw - dok.
05:25 Teledyski

TV Puls

06:00 Policjanci z Miami - serial kryminalny
08:00 Kobra - oddział specjalny - Semir i Alex stają się ofiarą ataku hakera. Wkrótce okazuje się, że w sprawę zamieszany jest biologiczny ojciec Aleksa.
10:00 Zaklinaczka duchów - Grupa studentek jest prześladowana przez swoją zmarłą koleżankę. Melinda postanawia im pomóc
10:55 Zbuntowany anioł - serial obyczajowy
12:50 Zaklinaczka duchów - serial fabularny
13:50 Lombard. Życie pod zastaw - paradokument fabularny
15:50 Ranczo - serial kom., Polska
18:00 Lombard. Życie pod zastaw - paradokument fabularny

20:00 Pasażer - akcja, USA, Wlk. Bryt., Franc., Chiny, Kan., 2018. Dla agenta ubezpieczeniowego Michaela Woolricha każdy dzień wygląda tak samo - praca i powrót pociągiem do domu. Wszystko zmienia się, gdy w czasie jednej z podróży poznaje tajemniczą kobietę.
22:05 John Rambo - akcja, USA, Niemcy, 2008
23:55 Komando - akcja, USA, 1985
01:55 Lombard. Życie pod zastaw - paradokument
02:55 Dzielnica strachu - serial kryminalny
04:00 Menu na miarę - program kulinarny
05:00 Dyżur - serial medyczny

TVN 7

05:30 Szkoła - Licealista Tomek Matusik marzy, by zostać modelem. Radek Pestka, który prowadzi w szkole warsztaty z modelingu uważa, że chłopak...
08:20 Ukryta prawda - program obyczajowy
11:25 W-11 Wydział Śledczy - W akademiku podczas imprezy ktoś podał studentowi śmiertelną dawkę atropiny. W trakcie śledztwa okazuje się, że chłopak zostawił swoją dziewczynę, która...
12:55 Detektywi - Detektyw Maciej Dębosz znajduje w parku noworodka, którego mógł zostawić tam młody chłopak, ponieważ uciekł na widok detektywa.
14:55 Szpital św. Anny - program obyczajowy
15:55 Sąd rodzinny - program sądowy

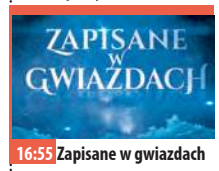

16:55 Zapisane w gwiazdach - program paradokumentalny
17:55 Zagadki losu - program obyczajowy
19:00 Ukryta prawda - program obyczajowy
20:00 Noce w Rodanthe - obycz., USA, Australia, 2008
22:10 Ślub od pierwszego wejrzenia - reality show
23:15 Gladiator - przyg., Wlk. Bryt., USA, 2000 ●
02:25 Hotel Paradise - reality show
03:20 Osadzone. Blok F - program obyczajowy
03:50 Fachowcy - program paradokumentalny
04:25 Druga strona medalu - talk-show

TV 4

06:00 Łowcy skarbów. Kto da więcej **07:55** Bogaty Dom - Biedny Dom - program paradok. **08:55** Policjantki i Policjanci **10:55** Na Ratunek 112 - serial obyczajowy **11:55** Trudne sprawy - program obycz. **14:55** Ktoś tu kłamie? **16:55** Policjantki i Policjanci - serial paradok. **18:00** Łowcy skarbów. Kto da więcej **19:00** Policjantki i Policjanci - serial paradok. **20:00** Gwiazdy Kabaretu **22:05** Ultimatum Bourne'a - sens., USA, Niemcy, Franc., 2007 **00:25** STOP Drogówka - serial policyjny **01:25** Hardkorowy lombard **02:25** Interwencja - magazyn reporterów **02:50** Śmierć na 1000 sposobów **03:10** Gwiazdy Kabaretu - program rozrywkowy **03:30** Lubię disco! **04:30** Top 10 - Lista Przebojów **05:30** Telezakupy TV Okazje

TV Trwam

09:35 Św. na każdy dzień **09:45** Jestem mamą **10:00** Inf. dnia **10:15** Rozmowy niedok. **11:25** Współpracownicy prawdy **11:35** Natura et Homo **12:00** Anioł Pański **12:03** Inf. dnia **12:20** Głos serca **13:05** Tam Ktoś jest! **13:30** Msza św. **14:30** Drzwi do lasu **14:55** Słowo życia **15:00** Modlitwa do Bożego Miłosierdzia **15:20** Mocni w Wierze **15:50** Ma się rozumieć **16:00** Inf. dnia **16:10** Natura Obiektywnie **16:40** Katolicy a tożsamość Europy **17:00** Ukryci w łonie Matki **17:30** Geopolityka **17:55** Poczet Wlk. Polaków **18:00** Anioł Pański **18:05** Inf. dnia **18:15** Westerplatte Młodych **19:00** Warto zauważyć... **19:30** Brat Franciszek **20:00** Inf. dnia **20:20** Różaniec **20:50** Współpracownicy prawdy **21:00** Apel Jasnog. **21:20** Inf. dnia **21:40** Polski Punkt Widzenia **22:00** Katownie Praskie

eprasa.pl 2e80b59822

SOBOTA • 27 września

TVP 1

04:05 Republika Dzieci - film familijny, Polska, 2021
06:20 Balans bieli - magazyn
07:00 Transmisja Mszy Świętej
07:40 Rok w ogrodzie
08:05 Rok w ogrodzie Extra - magazyn
08:20 Pełnosprawni - magazyn dla niepełnosprawnych
08:55 Ranczo - serial obycz., 2013
09:55 Komisarz Alex - serial krym.
10:50 Ojciec Mateusz - serial
11:50 Angelika wśród piratów - przyg., Franc., 1967
13:20 Podróż pelikanów - tajemnica australijskiego outbacku - dok., Niem., 2021
14:10 Przed ekranem
14:25 Okrasa łamie przepisy - magazyn kulinarny
15:00 Rolnik szuka żony - reality show
16:05 Dziedzictwo - serial, Turcja

17:00 Teleexpress
17:20 Pogoda
17:35 Pan Mama - serial kom.
18:40 Jaka to melodia? - teleturniej muzyczny
19:30 Program inform. 19.30
19:55 Pytanie dnia
20:05 Sport
20:15 Pogoda
20:25 Profilerka Jastrë - serial, 2025
21:25 Hit na sobotę - Tyle co nic - dram., krym., Polska, 2023
23:15 Człowiek w ogniu - sens., USA, Wlk. Bryt., Szwajc., 2004 ●
01:40 Sprawdzamy
02:10 Miłość w Nowym Jorku - dram., USA, 2000
04:05 Jaka to melodia? - teleturniej muzyczny

TVP 2

04:35 Dla niesłyszących - Barwy szczęścia - serial obyczajowy, Polska, 2025
06:25 Dla niesłyszących - M jak miłość - serial obyczajowy, 2025
07:30 Pytanie na śniadanie - w tym: Serwis Info i Pogoda Flesz - magazyn poranny
11:30 Górna półka smaku - cykl kulinarno-detektywistyczny
12:10 Postaw na milion - teleturniej
13:05 Miłość i nadzieja - serial obyczajowy, Turcja, 2022
14:00 Familiada - teleturniej
14:35 Koło fortuny - teleturniej
15:15 Szansa na sukces. Opole 2026 - widowisko muzyczne

16:20 Na dobre i na złe - serial
17:20 Miłość i nadzieja - serial obycz., Turcja, 2022
18:15 Va Banque - teleturniej
18:45 Słowo na niedzielę
19:00 Informacje kulturalne - magazyn
19:25 Rodzinka.pl - serial komediowy
20:30 The Voice of Poland - Przesłuchania w ciemno - widowisko muzyczne
23:05 Gala wręczenia nagród 50. Festiwalu Polskich Filmów Fabularnych w Gdyni - skrót - widowisko
00:55 Morderstwa na Cote Bleue - krym., Fra., 2024
02:40 Akacjowa 38 - serial kostiumowy, 2015

TVN

05:35 Uwaga! - program interw.
05:50 Ukryta prawda - program obyczajowy
06:45 Kobieta na krańcu świata - program Martyny Wojciechowskiej
07:45 Dzień Dobry TVN - magazyn poranny
12:00 Na Wspólnej Omnibus - serial obycz., Polska, 2025
14:05 MasterChef - program kulinarno-rozrywkowy
15:45 Wredne dziewczyny II - komedia, USA, 2011
17:55 Ugotowani - reality show, program kulinarny. W każdym odcinku czwórka nieznajomych spędzi ze sobą cztery wyjątkowe wieczory. Każdy z nich przygotuje popisowe menu, które zaskoczy i zachwyci gości. Osoba, której uda się zdobyć najwięcej punktów, zgarnie tacę pełną banknotów.

19:00 Fakty
19:30 Sport
19:40 Pogoda
19:45 Afryka Express - reality show
21:40 Kac Vegas III - kom., USA, 2013. Alan za namową przyjaciół i pod ich czujną eskortą zamierza wyjechać do ośrodka leczenia uzależnień. Niestety okazuje się, że ich podróż odbiega daleko od normy...
23:40 Blade: Mroczna trójca - horror, USA, 2004
02:05 Szpital - program obycz.
03:00 Co za kabaret!
03:50 Uwaga! - program interw.
04:05 Celnicy na straży Europy - program edukacyjny
04:55 Jak to jest zrobione - serial popularnonaukowy

POLSAT

06:00 Nowy Dzień z Polsat News
08:00 Halo tu Polsat - poranny program informacyjno-rozrywkowy
11:00 Ewa gotuje - Wczesną jesienią warto sięgać po warzywa, które o tej porze roku są najsmaczniejsze, jak chociażby bakłażany. Można je przyrządzić na wiele sposobów...
11:25 Awantura o kasę - teleturniej
12:40 Epoka lodowcowa: Wędrówka kontynentów - anim., USA, 2012. Ziemia ulega kolejnym przeobrażeniom. Tym razem światu zagraża wędrówka kontynentów, którą jak zwykle wywołuje Scrat...
14:20 Niesamowity Spider-Man 2 - sens., USA, 2014
17:30 Awantura o kasę - teleturniej

18:50 Wydarzenia - program informacyjny
19:15 Prezydenci i Premierzy - rozmowy Jarosława Gugały
19:41 Sport
19:48 Pogoda
19:55 Roztańczony PGE Narodowy
23:35 Niezniszczalni 3 - sens., USA, Franc., 2014. W Afryce niezniszczalni atakują ze śmigłowca pociąg, pędzący do więzienia wojskowego. Unicestwiają strażników, aby wydostać z więziennego transportu byłego członka swojej grupy.
02:15 Patriota - sens., USA, Niemcy, 2000
05:25 Telezakupy T V Okazje

TVP Kultura

06:00 Czarny Tulipan - film kostiumowy, Francja, Hiszp., 1964. W 1789 roku, bandyta o pseudonimie Czarny Tulipan grasował w okolicy wsi Roussillon, rabując bogatych i oddając łupy biednym mieszkańcom wioski.
08:05 Ludwig van Beethoven - IX Symfonia - koncert, Francja, 2015
09:30 Lino Ventura. Portret intymny - dok., Franc., 2018
10:35 Yuku i magiczny kwiat - anim., Franc., Belgia, 2022
11:50 Legendy opery - Kiri Te Kanawa - dok., Wlk. Bryt., 2018
12:50 Wratislavia Cantans jubileusz
13:25 Kingsajz - kom., Polska, 1988
15:25 Tamte lata, tamte dni - Magda Umer - magazyn

16:10 Retro kino - Cartouche - zbójca - fab., Franc., Włochy, Niderl., 1962
18:15 50. Festiwal PFF w Gdyni - studio festiwalowe
18:55 Gala wręczenia nagród 50. Festiwalu Polskich Filmów Fabularnych w Gdyni - widowisko
21:45 Bilet do kina - Azyl - dram., Wlk. Bryt., Czechy, USA, 2017
24:00 Poznań 56 - dram., Polska, 1996
02:05 Wieczór kinomana - Godland - fab., Franc., Szwecja, Islandia, Dania, 2022
04:40 Nocny dokument - Arthur Miller, człowiek swojego stulecia - dok., Niemcy, 2015

TV Puls

06:00 Kobra - oddział specjalny - Na autostradzie grasuje seryjny morderca, który porywa młode kobiety. Siostra jednej z ofiar próbuje wymierzyć sprawiedliwość na własną rękę i staje się celem psychopaty. Policjanci muszą zapobiec tragedii, zanim będzie za późno.
09:00 Taki jest świat - przegląd wydarzeń z całego globu. Wiadomości polityczne i gospodarcze, informacje z życia gwiazd i naukowe ciekawostki.
10:00 Lombard. Życie pod zastaw - 12-letnia Laura Szymczak jest pasjonatką subkultury furries. Dziewczynka mieszka sama z matką Agnieszką, która uważa zainteresowania córki za niemądre...

20:00 Olimp w ogniu - akcja, USA, 2013. Biały Dom zostaje zaatakowany przez koreańskich terrorystów. W wyniku tego wydarzenia prezydent i jego najbliżsi zostają zakładnikami.
22:10 Uprowadzona 3 - akcja, Franc., USA, Hiszp., 2014
00:20 Szeregowiec Ryan - przyg., USA, 1998. Historia oglądana oczami kilku amerykańskich żołnierzy, zaczyna się w decydującym dniu inwazji na Normandię. Kapitan John Miller otrzymuje rozkaz przedarcia się za linię wroga...
04:00 Taki jest świat - przegląd wydarzeń z całego globu.
04:55 Dyżur - serial medyczny

TVN 7

05:15 Szkoła - Jakub Kraska wstydzi się, że pomimo zbliżających się osiemnastych urodzin, wciąż jest prawiczkiem. Chłopak postanawia to zmienić i zaprasza na randkę przyjaciółkę, która od dawna się w nim kocha.
06:10 Wiza na miłość - serial paradokumentalny
07:10 New Looney Tunes II - animacja
07:25 Kto tu mieszka? - program rozrywkowy
08:10 Chata - obycz., USA, Kan., Hong Kong, 2017. Mack jest szczęśliwym mężem i ojcem trojga wspaniałych dzieci. Pewnego dnia jego rodzinę dotyka tragedia...
10:55 Ukryta prawda - program obyczajowy
11:55 Mówię Wam - talk-show
13:00 W-11 Wydział Śledczy - program kryminalny

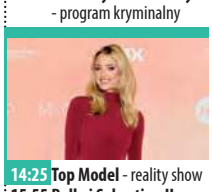

14:25 Top Model - reality show
15:55 Bella i Sebastian II - przygodowy, Francja, 2015
18:00 Anatomia piękna - program rozrywkowy
19:00 Idź na całość - program rozrywkowy
20:00 Harry Potter i czara ognia - przyg., USA, Wlk. Bryt., 2005
23:25 Zabójcza broń III - sens., USA, 1992
01:55 Oszukać przeznaczenie IV - horror, USA, 2009
03:20 Osadzone. Blok F - program obyczajowy
03:50 Usterka - program poradnikowy
04:15 Druga strona medalu - talk-show

TV 4

06:00 Łowcy skarbów. Kto da więcej - reality show **07:00** Galileo - ciekawostki popularnonaukowe, intrygujące zagadki ze świata nauki i techniki **11:05** JesteśmyDlaDzieci - program edukacyjny **11:30** Miodowe Lata - serial komediowy **12:55** Brice 3 - bo drugiego skasowałem - kom., Franc., 2016 **14:55** Policjantki i Policjanci - serial paradok. **20:00** Sprawiedliwi - Wydział Kryminalny - serial policyjny **00:00** Gwiazdy Kabaretu - program rozrywkowy **02:00** STOP Drogówka - serial policyjny **02:55** Cudownych rodziców mam **03:10** Interwencja - magazyn reporterów **03:30** Lubię disco! - magazyn muzyczny **04:30** Top 10 - Lista Przebojów - magazyn muzyczny **05:30** Telezakupy TV Okazje

TV Trwam

09:00 Pamięć Sybiru **10:00** Inf. dnia **10:15** Retrospekcja **10:35** Słowo życia **10:40** Polski Punkt Widzenia **11:00** Kropelka radości **12:00** Anioł Pański **12:03** Inf. dnia **12:20** Warto zauważyć... **12:50** Natura Obiektywnie **13:20** Ocalić od zapomnienia **13:30** Msza św. **14:30** Przegląd Tyg. „Niedziela" **14:35** Słowo życia **14:40** Św. na każdy dzień **14:45** Jak wygrać małżeństwo? **15:00** Dzielna niewiasta **15:15** Mateczniki Polskości **15:30** Wierzę w Boga **16:00** Inf. dnia **16:10** Historia PL **17:00** Cudowny Krucyfiks Baryczkowski **17:30** Przełamując bariery **17:55** Poczet Wlk. Polaków **18:00** Anioł Pański **18:05** Inf. dnia **18:15** Rozmowy niedok. **19:25** Św. na każdy dzień **19:30** Moja katolicka rodzina **20:00** Inf. dnia **20:20** Różaniec **20:50** Credo: Wiara Kościoła **21:00** Apel Jasnog. **21:20** Inf. dnia **21:40** Retrospekcja **21:45** Stan Bezp. Państwa **21:55** Św. na każdy dzień **22:00** Mocni Jego mocą **22:45** Jak wygrać małżeństwo? **23:00** Jak my to widzimy

NIEDZIELA • 28 września

TVP 1

05:25 Sprawa dla reportera
06:20 Słownik polsko@polski - talk-show prof. J. Miodka
06:50 Słowo na niedzielę
07:00 Transmisja Mszy Świętej
08:00 Tydzień
08:30 Przed ekranem
08:45 Kariera Nikodema Dyzmy - serial, 1979
09:50 Pan Mama - serial komediowy, 2025
10:55 Komisarz Alex - serial krym.
11:55 Między ziemią a niebem
12:00 Anioł Pański, Watykan
12:15 Między ziemią a niebem
12:55 Natura w Jedynce - Kultowe wyspy Oceanu Indyjskiego - dok., Niemcy, 2025
14:00 Scena Młodego Widza - Człowiek jaki jest, każdy widzi - 2025
16:05 Dziedzictwo - serial, Turcja
17:00 Teleexpress, Pogoda

17:35 Daję słowo - Maciej Orłoś - Michał Wiśniewski - talk-show
18:40 Jaka to melodia? - teleturniej muzyczny
19:30 Program inform. 19.30
19:55 Pytanie dnia
20:05 Sport
20:10 Pogoda
20:25 Drelich - serial, 2025
21:25 Rolnik szuka żony - reality show
22:30 Zakochana Jedynka - Smaki miłości - obycz., USA, 2007
00:25 Tyle co nic - dram., krym., Polska, 2023
02:05 Sprawdzamy
02:30 Angelika wśród piratów - przyg., Franc., 1967
04:05 Jaka to melodia? - teleturniej muzyczny

TVP 2

04:35 Dla niesłyszących - Barwy szczęścia - serial obyczajowy, 2025
05:45 Dla niesłyszących - M jak miłość - serial obyczajowy, 2025
06:45 Operacja zdrowie - magazyn medyczny
07:30 Pytanie na śniadanie - w tym: Serwis Info i Pogoda Flesz
11:00 Jak to się mówi, czyli Kasia u Bralczyka - magazyn
11:35 The Voice of Poland - Przesłuchania w ciemno - widowisko muzyczne
13:35 The Voice Comeback Stage Powered by Orange - widowisko muzyczne
14:00 Familiada - teleturniej
14:35 Koło fortuny - teleturniej

15:10 Szansa na sukces. Opole 2026 - widowisko muzyczne
16:15 Tak to leciało - teleturniej muzyczny
17:15 Harry Wild - serial obycz., Wlk. Bryt., 2022
18:20 Rodzinka.pl - serial kom.
19:05 Operacja Piorun - sens., Wlk. Bryt., 1966
21:20 Natalia Kukulska na dobry wieczór - widowisko muzyczne
22:30 Uciekinier - dram., USA, 2013
00:50 Kamerdyner - serial, 2021
01:45 Daleko od Reykjaviku - komediodramat, Niemcy, Dania, Franc., Islandia, 2019
03:20 Akacjowa 38 - serial kostiumowy, 2015

TVN

05:30 Uwaga! - program interw.
05:45 Batwheels I - animacja
05:55 Ukryta prawda - program obyczajowy
06:50 Bitwa o gości - program rozrywkowy
07:45 Dzień Dobry TVN - magazyn poranny
12:00 Kobieta na krańcu świata - program Martyny Wojciechowskiej
13:10 Co za tydzień - magazyn rozrywkowy
13:55 Afryka Express - reality show
15:45 Za duży na bajki II - kom., Polska, 2024. Podczas wycieczki Waldek przypadkowo dowiaduje się, że w okolicy mieszka jego ojciec, o którym od mamy słyszał tylko tyle, że dawno temu porzucił ich rodzinę. Chłopiec postanawia za wszelką cenę go odnaleźć

17:55 Pogromcy Chaosu - program rozrywkowy
19:00 Fakty
19:30 Sport
19:40 Pogoda
19:45 MasterChef - program kulinarno-rozrywkowy
21:25 Kogel mogel - kom., Polska, 1988
23:35 John Wick III - sens., USA, Ukraina, Włochy, 2019
02:15 Superwizjer - magazyn reporterów
02:50 Szpital - program obyczajowy
03:40 Uwaga! - program interwencyjny
04:00 Celnicy na straży Europy - program edukacyjny
04:55 Jak to jest zrobione - serial popularnonaukowy, Kanada

POLSAT

06:00 Nowy Dzień z Polsat News
08:00 Halo tu Polsat - poranny program informacyjno-rozrywkowy
11:00 Mała syrenka - obycz., USA, 2023. Film opowiada To popularna historię pięknej, odważnej i żądnej przygód syreniej księżniczki o imieniu Ariel - najmłodszej i najbardziej niepokornej córki Trytona.
14:00 Twoja Twarz Brzmi Znajomo - program muzyczno-rozrywkowy
16:15 Nasz Nowy Dom - program rozrywkowy
17:30 Awantura o kasę - teleturniej
18:50 Wydarzenia - program informacyjny
19:15 Sport
19:22 Pogoda
19:35 Państwo w Państwie - program interwencyjny

19:55 Dancing with the Stars. Taniec z Gwiazdami - program taneczno-rozrywkowy
22:55 Teściowie - serial obycz.
23:30 Wystrzałowe wesele - kom., USA, 2022. Akcja filmu rozgrywa się w luksusowym kurorcie na Filipinach, gdzie para młoda z USA - Darcy i Tom zebrali swoje bardzo uparte rodziny oraz przyjaciół na uroczystości ślubne.
01:40 Szkoła uwodzenia 2 - kom., USA, 2000
03:30 Świat według Kiepskich - serial komediowy
04:10 Kabaretowa Ekstraklasa
04:40 Disco Gramy - program muzyczny
05:25 Telezakupy T V Okazje

TVP Kultura

06:00 Wesołe jest życie staruszka - recital W. Michnikowskiego, 2002
06:50 Rozmowy (nie)wygodne - Alicja Majewska
07:45 Proszę słonia - Wycieczka za miasto - anim., 1969
08:00 Msza Kościoła Polskokatolickiego w Bukowie Morskim
09:00 Niepojęte - Plotyn. Skąd to wszystko wyemanowało? - felieton
09:20 Wspólny dom
10:05 Wielcy mistrzowie malarstwa - Delacroix - serial dok., Franc., 2015
11:10 Wstęp Wolny - felieton
11:30 Przez Atlantyk - dramat, Nor., 2020
12:35 Cesaria Evora - dok., 2022
13:45 Dobre strony - Miuosh i Krzysztof Zanussi - rep.
14:05 50. Festiwal PFF w Gdyni
14:45 Królowe Dzikiego Zachodu - western, Franc., 1971

16:35 Dobry tytuł - magazyn literacki
17:15 Niedziela z... Juliuszem Machulskim
18:10 Seksmisja - kom., Polska, 1983
20:20 Stary gringo - western, USA, 1989
22:30 Więcej niż fikcja - Volker Schlöndorff: W rytmie bębna - dok., Franc., 2019
23:40 Noc krótkich filmów - To nie będzie film festiwalowy • Jestem tutaj
00:20 10 lat Lado ABC - koncert, 2014
01:50 Kino nocne - Azyl - dram., Wlk. Bryt., Cz., USA, 2017
04:10 Lino Ventura. Portret intymny - dokument, Franc., 2018
05:20 Teledyski

TV Puls

06:00 Taki jest świat - przegląd wydarzeń z całego globu.
06:50 Kobra - oddział specjalny - Semir i Alex stają się ofiarą ataku hakera. Wkrótce okazuje się, że w sprawę zamieszany jest biologiczny ojciec Aleksa. Policjant musi uporać się z przeszłością i podjąć szereg dramatycznych decyzji.
08:55 Ranczo - serial kom., Polska
13:55 Sześć dni, siedem nocy - kom., USA, 1998 ●
16:00 Zakonnica w przebraniu 2 - kom., USA, 1993. Deloris zyskała sławę, o której zawsze marzyła. Pewnego dnia odwiedzają ją jednak zaprzyjaźnione zakonnice ze zgromadzenia świętej Katarzyny i proszą o pomoc...

18:25 Taxi 3 - kom., Franc., 2003. Miasto zaatakowane zostaje przez gang jeżdżących na rolkach Świętych Mikołajów, którzy obrabiają kolejne banki. Do akcji znowu musi wkroczyć taksówka Daniela, aby ratować honor francuskiej policji.
20:00 John Wick 4 - akcja, USA, 2023
23:10 Czas zemsty - akcja, USA, Aruba, 2003
01:00 Pomścić córkę - akcja, USA, 2022
03:00 Menu na miarę - program kulinarny
03:30 Dyżur - serial medyczny
04:05 Taki jest świat - przegląd wydarzeń z całego globu.
05:00 Dzielnica strachu - serial kryminalny

TVN 7

05:10 Szkoła - Licealistka Marta Dobrowolska chce powiedzieć Adrianowi Kubackiemu, że jest w nim zakochana. Zmienia zdanie, gdy do szkoły wraca jego dziewczyna...
06:05 Wiza na miłość - serial paradokumentalny
07:00 New Looney Tunes II - animacja
07:45 Bella i Sebastian III - przygodowy, Francja, 2017
09:35 Pogromcy Chaosu - program rozrywkowy
10:40 Ukryta prawda - program obyczajowy
14:40 Detektywi - program kryminalny. Przerażone małżeństwo prosi detektywów o ustalenie, kto i dlaczego włamał się do ich domu i próbował porwać ich synka. Pierwsze podejrzenie pada na...

16:45 Harry Potter i czara ognia - przyg., USA, Wlk. Bryt., 2005. Harry będzie musiał wziąć udział w międzynarodowym turnieju magicznym. Będzie musiał także zmierzyć się ze złym Lordem Voldemortem, który zrobi wszystko, by powrócić do władzy
20:00 Tenet - przyg., USA, Wlk. Bryt., Kan., 2020
23:15 13 minut - katastrof., Kan., USA, 2021
01:35 Żużel - obycz., Polska, 2020
03:20 Usterka - program poradnikowy
03:50 Fachowcy - program paradokumentalny
04:25 Druga strona medalu - talk-show

TV 4

06:00 Łowcy skarbów. Kto da więcej - reality show **07:00** The Americas - serial dokumentalny **09:00** Galileo - ciekawostki popularnonaukowe, intrygujące zagadki ze świata nauki i techniki **11:00** Ewa gotuje - program kulinarny **11:30** Uroczysko - serial krym. **13:40** Holmes i Watson - kom., USA, Kan., 2018 **15:35** Linia ryzyka - sens., USA, 2007 **17:35** Drużyna A - sens., USA, 2010 **20:00** Sprawiedliwi. Trójmiasto **00:00** STOP Drogówka - serial policyjny **00:55** The Americas - serial dokumentalny **02:50** Gwiazdy Kabaretu - program rozrywkowy **03:10** Interwencja - magazyn reporterów **03:30** Lubię disco! **04:30** Top 10 - Lista Przebojów **05:30** Telezakupy TV Okazje

TV Trwam

09:15 Manna z Nieba **09:25** Przegląd Tyg. „Niedziela" **09:30** Republika Pawłowska **10:00** Msza św. **12:00** Anioł Pański z Ojcem Św. Leonem XIV **12:15** Papież Polak do Rodaków **12:40** Zostaliśmy z Bogiem, Panie Pułkowniku **13:10** Brat Anatol apostoł Maryi **14:30** Cioteczka **15:00** Wieś - to też Polska **16:00** Inf. dnia **16:10** Koncert życzeń **16:50** Mateczniki Polskości **17:00** Natura et Homo **17:30** Sól ziemi **17:55** Poczet Wlk. Polaków **18:00** Anioł Pański **18:05** Inf. dnia **18:15** Rozmowy niedok. **19:25** Św. na każdy dzień **19:30** Moja katolicka rodzina **20:00** Inf. dnia **20:20** Różaniec **20:50** Credo: Wiara Kościoła **21:00** Apel Jasnog. **21:20** Inf. dnia **21:40** Retrospekcja **21:45** Stan Bezp. Państwa **21:55** Św. na każdy dzień **22:00** Mocni Jego mocą **22:45** Jak wygrać małżeństwo? **23:00** Jak my to widzimy

eprasa.pl 2e80b59822

PONIEDZIAŁEK • 29 września

TVP 1

05:20 Wichrowe wzgórze - serial
06:10 Akacjowa 38 - serial, 2017
07:00 Transmisja Mszy Świętej
07:30 Studio Raban - magazyn
08:00 Serwis Info
08:05 Pogoda Info
08:20 Zaraz wracam - serial, 2025
09:00 Ranczo - serial obycz., 2013
10:00 Komisarz Alex - serial krym.
11:00 Ojciec Mateusz - serial kryminalny
12:00 Serwis Info
12:10 Agrobiznes
12:30 Agropogoda - magazyn
12:40 To się opłaca - magazyn
12:55 Kultowe wyspy Oceanu Indyjskiego - dok., Niemcy, 2025
14:00 Wichrowe wzgórze - serial obycz., Turcja, 2024
15:00 Serwis Info
15:15 Reporterzy - magazyn
15:35 Gra słów. Krzyżówka - teleturniej

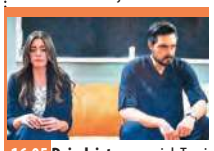

16:05 Dziedzictwo - serial, Turcja
17:00 Teleexpress
17:20 Pogoda
17:30 Jaka to melodia? - teleturniej muzyczny
18:10 Klan - telenowela TVP
18:45 Akacjowa 38 - serial kostiumowy, 2017
19:30 Program inform. 19.30
19:55 Pytanie dnia
20:10 Sport
20:15 Pogoda
20:30 Teatr Telewizji - Fryzjer - spektakl teatralny, 2003 ●
22:05 Świat bez fikcji - Rysopis znaleziony po latach - dokument, Polska, 2023
23:20 Balans bieli - magazyn
00:20 Hubal - wojenny, 1973
02:40 Człowiek w ogniu - sens., USA, Wlk. Bryt., Szwajc., 2004 ●

TVP 2

04:35 Na dobre i na złe - serial
05:30 M jak miłość - serial, 2021
06:25 Rodzina (nie od) święta - Jak wspierać dziecko w podejmowaniu decyzji? - magazyn
06:55 Dla niesłyszących - Barwy szczęścia - serial
07:30 Pytanie na śniadanie
11:45 Dla niesłyszących - Okrasa łamie przepisy - magazyn kulinarny
12:25 Koło fortuny - teleturniej
13:15 Miłość i nadzieja - serial obycz., Turcja, 2022
14:05 Va Banque - teleturniej
14:35 Na sygnale - serial fabularyzowany
15:00 Koło Fortuny - extra - teleturniej
15:05 La Promesa - pałac tajemnic - serial, Hiszp., 2023
15:50 Eko na serio - felieton

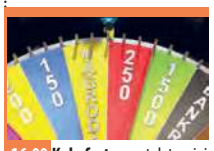

16:00 Koło fortuny - teleturniej
16:35 Familiada - teleturniej
17:20 Miłość i nadzieja - serial obycz., Turcja, 2022
18:15 Va Banque - teleturniej
18:50 Jeden z dziesięciu - teleturniej
19:25 Barwy szczęścia - serial obycz., 2025
20:40 Kulisy serialu „M jak miłość"
20:55 M jak miłość - serial, 2025
21:55 Na sygnale - serial fabularyzowany
22:55 W cieniu śmierci - serial, Fin., 2018
23:55 Kafarnaum - dram., Liban, 2018
02:10 Stulecie Winnych - serial, 2021
03:15 Akacjowa 38 - serial kostiumowy, 2015

TVN

05:40 Uwaga! - program interwencyjny
05:55 Ukryta prawda - program obyczajowy
06:50 Kuchenne rewolucje - program kulinarno-rozrywkowy
07:45 Dzień Dobry TVN - magazyn poranny
11:40 Kuchenne rewolucje - program kulinarno-rozrywkowy
13:55 The Floor - teleturniej
14:35 Ukryta prawda - program obyczajowy
16:50 Szpital św. Anny - serial obycz., Polska
17:55 Detektywi - program kryminalny
19:00 Fakty
19:35 Sport
19:45 Pogoda
19:55 Uwaga! - program interwencyjny
20:10 Doradca smaku - program kulinarny

20:15 Na Wspólnej - serial obycz., Polska
20:55 The Floor - teleturniej
21:35 Bitwa o gości - program rozrywkowy
22:45 Oszukać przeznaczenie V - horror, USA, Kan., 2011
00:30 Co za tydzień - magazyn rozrywkowy
01:15 Ślepnąc od świateł - miniserial, Polska
02:25 CSI: Kryminalne zagadki Las Vegas - serial, USA
03:15 Szpital - program obyczajowy
04:05 Uwaga! - program interwencyjny
04:20 Łowcy staroci - program poradnikowy
05:10 Jak to jest zrobione - serial popularnonaukowy, Kanada

POLSAT

06:00 Nowy Dzień z Polsat News
08:30 Malanowski i Partnerzy - Klientką Malanowskiego jest osiemnastoletnia Paulina Dębicka, która chce dowiedzieć się, kto jest jej biologicznym ojcem.
09:30 48H Zaginieni - serial kryminalny
10:30 Trudne sprawy - program obyczajowy
11:30 Gliniarze - Zamordowany zostaje gangster bułgarskiego pochodzenia. Detektywi szybko odkrywają, że mężczyzna miał wielu wrogów...
14:40 Dlaczego ja? - serial paradokumentalny
15:50 Wydarzenia - program informacyjny
16:15 Pogoda
16:20 Interwencja - magazyn reporterów
16:30 Na Ratunek 112 - serial obyczajowy

17:00 Gliniarze - serial paradokumentalny
18:00 Pierwsza miłość - serial obyczajowy
18:50 Wydarzenia - program informacyjny
19:15 Gość Wydarzeń - rozmowa dnia
19:30 Sport
19:40 Pogoda
19:55 Milionerzy - teleturniej
20:30 Mega hit - Bez pamięci - obycz., USA, 2022
23:00 Mumia - sens., USA, Chiny, Jap., 2017
01:30 Kokainowy Rick - obycz., USA, 2018
03:55 Ewa gotuje - program kulinarny
04:40 Disco Gramy - program muzyczny
05:25 Telezakupy T V Okazje

TVP Kultura

06:05 Afisz kulturalny ekstra
06:10 Muzyczne poranki
06:45 Od ucha do ucha - Siostra • Czarne czy białe - anim.
07:15 Tamte lata, tamte dni - Wojciech Mann - mag.
07:50 Podróże z historią - Winne tajemnice - dok., Polska, 2015
08:30 Informacje kulturalne
08:55 NIKE 2025 - sylwetki
09:00 Chłopi - serial, 1972
10:05 Czarny Tulipan - kostium., Franc., Hiszp., 1964
12:10 Wielcy mistrzowie malarstwa - Delacroix - serial dok., Franc., 2015
13:10 Wstęp Wolny - felieton
13:30 Tamte lata, tamte dni - magazyn
14:00 NIKE 2025 - sylwetki
14:10 Awatar, czyli zamiana dusz - film TVP, 1964
15:20 Perły i dukaty - serial, 1965
16:20 NIKE 2025 - sylwetki
16:25 Perły i dukaty - serial, 1965

17:05 Chłopi - serial, 1972
18:15 50. Festiwal PFF w Gdyni
18:50 Cesaria Evora - dok., Portugalia, 2022
19:50 NIKE 2025 - sylwetki
20:00 Kafarnaum - dram., Liban, 2018
22:15 50. Festiwal Polskich Filmów Fabularnych - studio festiwalowe
22:50 Stary gringo - western, USA, 1989
01:05 Punkt wrzenia - obycz., Wlk. Bryt., 2021
02:50 Więcej niż fikcja - Volker Schlöndorff: W rytmie bębna - dok., Franc., 2019
04:00 50. Festiwal PFF w Gdyni - studio
04:35 Winne tajemnice - dokument, Polska, 2015
05:05 Teledyski

TV Puls

06:00 Policjanci z Miami - serial kryminalny
08:00 Kobra - oddział specjalny - Nieznany sprawca wkrada się na profile społecznościowe Jenny Dorn. Po atakach hakerskich niespodziewanie dochodzi do morderstwa.
10:00 Zaklinaczka duchów - serial fabularny
10:55 Zbuntowany anioł - serial obyczajowy
12:50 Zaklinaczka duchów - Tym razem Melinda musi pomóc duchowi, który nie może przejść na drugą stronę...
13:50 Lombard. Życie pod zastaw - paradokument fabularny
15:50 Ranczo - serial kom., Polska
18:00 Lombard. Życie pod zastaw - paradokument

20:00 W potrzasku - akcja, USA, 2019. Były agent sił specjalnych powraca do gry, aby uratować swojego syna. Zegar tyka, a najmniejszy błąd może wiele kosztować.
21:50 Pasażer - akcja, USA, Wlk. Bryt., Franc., Chiny, Kan., 2018
23:55 Tajna broń - akcja, USA, 1996
02:05 Dzielnica strachu - serial kryminalny
03:00 Lombard. Życie pod zastaw - paradokument fabularny
03:55 Menu na miarę - program kulinarny
04:30 Dyżur - serial medyczny
05:00 Dzielnica strachu - serial kryminalny

TVN 7

05:30 Szkoła - Uczennica pierwszej klasy gimnazjum, Zuza Machnicka, bierze udział w konkursie na królową hardkoru, w którym nagrodą jest tysiąc złotych. Dziewczyna chce przeznaczyć pieniądze na zabieg medycyny estetycznej...
08:20 Ukryta prawda - program obyczajowy
11:25 W-11 Wydział Śledczy - Na obrzeżach miasta policja znalazła zwłoki kobiety. Siostra ofiary rzuca podejrzenie na jej syna...
12:55 Detektywi - program kryminalny
14:55 Szpital św. Anny - program obyczajowy
15:55 Sąd rodzinny - program sądowy
16:55 Zapisane w gwiazdach - program paradokumentalny

17:55 Zagadki losu - program obyczajowy
19:00 Ukryta prawda - program obyczajowy
20:00 Hotel Paradise - reality show
21:05 13 minut - katastrof., Kanada, USA, 2021
23:25 Zanim odejdą wody - kom., USA, 2010. Peter Highman za pięć dni ma po raz pierwszy zostać ojcem. Spieszy się na samolot z Atlanty do domu, gdyż
01:30 Mówię Wam - talk-show
02:30 Historie o duchach - serial paradokumentalny
03:25 Osadzone. Blok F - program obyczajowy
03:50 Fachowcy - paradokument
04:25 Druga strona medalu - talk-show

TV 4

06:00 Łowcy skarbów. Kto da więcej **07:55** Bogaty Dom - Biedny Dom - program paradok. **08:55** Policjantki i Policjanci - serial paradok. **10:55** Na Ratunek 112 - serial obyczajowy **11:55** Trudne sprawy - program obyczajowy **14:55** Ktoś tu kłamie? **16:55** Policjantki i Policjanci **18:00** Łowcy skarbów. Kto da więcej **19:00** Policjantki i Policjanci - serial paradok. **20:00** Uroczysko - serial krym. **20:30** Sprawiedliwi - Wydział Kryminalny - serial policyjny **21:30** Sprawiedliwi. Trójmiasto **22:40** Ostra jazda - sens., Franc., Belgia, 2017 **00:45** Love Island. Wyspa miłości - reality show **02:40** Interwencja - magazyn reporterów **02:50** SuperLudzie - serial o osobach z niepełnosprawnościami **05:30** Telezakupy TV Okazje

TV Trwam

09:30 Moja katolicka rodzina **09:55** Św. na każdy dzień **10:00** Inf. dnia **10:15** Rozmowy niedok. **11:20** Stan Bezp. Państwa **11:30** Warto być ojcem **12:00** Anioł Pański **12:03** Inf. dnia **12:20** Nabieja - kawałek Polski w Ugandzie **12:55** Ojcu Św. się nie odmawia... **13:30** Msza św. **14:30** Żółw błotny. Osobliwy relikt polskiej przyrody **15:30** Bazylika Bożego Ciała w Krakowie **15:50** Ma się rozumieć **16:00** Inf. dnia **16:10** Sanktuaria polskie **16:30** Porady Medyczne Bonifratrów **17:00** Świadkowie **17:30** Moja parafia **17:55** Poczet Wlk. Polaków **18:00** Anioł Pański **18:05** Inf. dnia **18:15** Rozmowy niedok. **19:25** Św. na każdy dzień **19:30** Poznajemy Polskę **19:45** Modlitwa z udziałem dzieci **20:00** Inf. dnia **20:20** Różaniec **20:50** Myśląc Ojczyzna **21:00** Apel Jasnog. **21:20** Inf. dnia **22:00** Z wędką nad wodę

WTOREK • 30 września

TVP 1

05:20 Wichrowe wzgórze - serial
06:10 Akacjowa 38 - serial, 2017
07:00 Transmisja Mszy Świętej
07:30 Kościół z bliska
08:00 Serwis Info
08:05 Pogoda Info
08:20 Zaraz wracam - serial, 2025
09:00 Ranczo - serial obycz., 2013
10:00 Komisarz Alex - serial krym.
11:00 Ojciec Mateusz - serial
12:00 Serwis Info
12:10 Agrobiznes
12:30 Agropogoda - magazyn
12:35 Magazyn Rolniczy
12:55 Ningaloo - oceaniczny cud Australii - dokument, Australia, 2024
14:00 Wichrowe wzgórze - serial obycz., Turcja, 2024
15:00 Serwis Info
15:15 Reporterzy - magazyn
15:35 Gra słów. Krzyżówka - teleturniej
16:05 Dziedzictwo - serial, Turcja

17:00 Teleexpress
17:20 Pogoda
17:30 Jaka to melodia? - teleturniej muzyczny
18:10 Klan - telenowela TVP
18:45 Akacjowa 38 - serial, 2017
19:30 Program inform. 19.30
19:55 Pytanie dnia
20:10 Sport
20:15 Pogoda
20:30 Zaraz wracam - serial, 2025
21:10 Fighter - biograficzny, USA, 2010
23:10 Młode strzelby - western, USA, 1988
01:00 Wykrywacz kłamstw
01:25 Smaki miłości - obycz., USA, 2007
03:00 Rajska jabłoń - obyczajowy, Polska, 1985
05:05 Notacje;

TVP 2

05:00 Rodzinka.pl - serial kom.
05:35 M jak miłość - serial, 2021
06:25 Miejsce w sercu, miejsce na ziemi - reportaż
06:55 Dla niesłyszących - Barwy szczęścia - serial obycz., 2025
07:30 Pytanie na śniadanie
11:45 Rosół polski - magazyn kulinarny
12:25 Koło fortuny - teleturniej
13:15 Miłość i nadzieja - serial obycz., Turcja, 2022
14:05 Va Banque - teleturniej
14:35 Na sygnale - serial fabularyzowany
15:05 La Promesa - pałac tajemnic - serial, Hiszp., 2023
16:00 Koło fortuny - teleturniej
16:35 Familiada - teleturniej
17:20 Miłość i nadzieja - serial obycz., Turcja, 2022
18:15 Va Banque - teleturniej

18:50 Jeden z dziesięciu - telet.
19:25 Barwy szczęścia - serial obycz., 2025
20:40 Kulisy serialu „M jak miłość"
20:55 M jak miłość - serial, 2025
21:45 Magazyn Ekspresu Reporterów - zapowiedź, 2025
21:55 Na sygnale - serial fabularyzowany
22:25 Magazyn Ekspresu Reporterów
23:30 Dzień, w którym znalazłem w śmieciach dziewczynę - fab., Polska, 2021
01:20 Uciekinier - dram., USA, 2013
03:40 Cała nadzieja w atomie - dok., Franc., Irlandia, 2022

TVN

05:40 Uwaga! - program interwencyjny
05:55 Ukryta prawda - program obyczajowy
06:50 Kuchenne rewolucje - program kulinarno-rozrywkowy
07:45 Dzień Dobry TVN - magazyn poranny
11:40 Kuchenne rewolucje - program kulinarno-rozrywkowy
13:55 The Floor - teleturniej
14:35 Ukryta prawda - program obyczajowy
16:50 Szpital św. Anny - serial obyczajowy, Polska, 2025
17:55 Detektywi - program kryminalny
19:00 Fakty - program informacyjny
19:35 Sport
19:45 Pogoda
19:55 Uwaga! - program interwencyjny

20:10 Doradca smaku - program kulinarny
20:15 Na Wspólnej - serial obycz., Polska
20:55 The Floor - teleturniej
21:35 Ślub od pierwszego wejrzenia - reality show
22:40 Kuba Wojewódzki - talk-show
23:45 Superwizjer - magazyn reporterów
00:25 Król Richard: Zwycięska rodzina - obycz., USA, 2021
03:00 CSI: Kryminalne zagadki Las Vegas - serial, USA
03:55 Szpital - program obyczajowy
04:40 Uwaga! - program interwencyjny
04:55 Jak to jest zrobione - serial popularnonaukowy

POLSAT

06:00 Nowy Dzień z Polsat News
08:30 Malanowski i Partnerzy - Ewa Borecka, która wraz z córką Dagmarą uciekła od męża narkomana, obawia się, że mężczyzna od pewnego czasu ją śledzi...
09:30 48H Zaginieni - 25-letnia rehabilitantka zostaje napadnięta przez dwóch zamaskowanych mężczyzn we własnym domu. Z garażu skradziono luksusową limuzynę...
10:30 Trudne sprawy - program obyczajowy
11:35 Gliniarze - serial paradokumentalny
14:40 Dlaczego ja? - serial paradokumentalny
15:50 Wydarzenia - program informacyjny
16:15 Pogoda
16:20 Interwencja - magazyn reporterów

16:30 Na Ratunek 112 - serial obyczajowy
17:00 Gliniarze - serial paradokumentalny
18:00 Pierwsza miłość - serial obyczajowy
18:50 Wydarzenia -
19:20 Gość Wydarzeń - rozmowa dnia
19:30 Sport
19:40 Pogoda
19:55 Milionerzy - teleturniej
20:30 Ninja vs Ninja - program rozrywkowy
22:25 Piąty element - sens., Franc., Wlk. Bryt., 1997
01:15 Ucieczka z piekła - sens., USA, 2015
03:35 Nasz Nowy Dom - program rozrywkowy
04:40 Disco Gramy
05:25 Telezakupy T V Okazje

TVP Kultura

06:05 Afisz kulturalny ekstra
06:15 Muzyczne poranki - teledyski
07:00 Tamte lata, tamte dni - Grażyna Barszczewska - magazyn
07:40 Podróże z historią - Latarnie polskiego wybrzeża - dok., Polska, 2015
08:15 NIKE 2025 - sylwetki
08:20 Wydarzenie aktualne
09:00 Chłopi - serial, 1972
10:05 Cwał - komediodramat, Polska, 1995
11:55 NIKE 2025 - sylwetki
12:05 Chick Corea - w służbie muzyki - dok., USA, 2011
13:50 Wydarzenie aktualne - program informacyjny
14:30 Hydrozagadka - film TVP, 1970
16:00 Gangsterzy i filantropi - kom., Polska, 1963
17:35 Chłopi - serial, 1972
18:45 Wydarzenie aktualne

19:10 NIKE 2025 - sylwetki
19:20 Jadwiga Jankowska-Cieślak. Dotknięcie - reportaż
20:00 Carmen - dram., Hiszp., 1983
21:45 Koncert Artura Rojka - Składam się z ciągłych powtórzeń - 2014
23:05 Teatr Telewizji - Nowy Pan Tadeusz, tylko że rapowy - 2025
00:35 Zona limite - Borderland - dokument, Włochy, 2021
01:50 Na wschód od Hollywood - Kafarnaum - dram., Liban, 2018
04:10 Którędy po sztukę - Nikita Kadan - magazyn
04:20 NIKE 2025 - sylwetki
04:30 Co tak naprawdę znaczy istnieć - reportaż
05:00 Teledyski

TV Puls

06:00 Policjanci z Miami - serial kryminalny
08:00 Kobra - oddział specjalny - Ojciec, a zarazem trener młodej bokserki ginie w napadzie. Jenny rozpoczyna prywatne śledztwo, a Semir i Alex odkrywają prawdziwe motywy druzgocącej zbrodni.
10:00 Zaklinaczka duchów - serial fabularny
10:55 Zbuntowany anioł - serial obyczajowy
12:50 Zaklinaczka duchów - U Melindy pojawia się jej przyrodni brat Gabriel, który próbuje ją namówić, aby odnalazła ich ojca.
13:50 Lombard. Życie pod zastaw - Rodzice Piotrusia są alkoholikami. Chłopiec ucieka z meliny rodziców, żeby ratować świat jako superbohater...

15:50 Ranczo - serial kom., Polska
18:00 Lombard. Życie pod zastaw - paradokument
20:00 Furioza - akcja, Polska, 2021. Wydarzenie z przeszłości rozdziela losy trójki przyjaciół. Niespodziewanie w życiu Dawida znowu pojawia się ona, Dzika, kiedyś miłość jego życia... ●
22:50 Bez twarzy - akcja, USA, 1997
01:20 Lombard. Życie pod zastaw - paradokument
02:20 Dzielnica strachu - serial kryminalny
03:25 Menu na miarę - program kulinarny
04:20 Dyżur - serial medyczny
05:05 Dzielnica strachu - serial kryminalny

TVN 7

05:30 Szkoła - Rafał Przybylski z 3d liceum potrąca na parkingu dwie gimnazjalistki. Zgadza się na randkę z jedną z nich, bo ma nadzieję, że dzięki temu dziewczyny zachowają milczenie.
08:20 Ukryta prawda - program obyczajowy
11:25 W-11 Wydział Śledczy - Na osiedlowym parkingu policja znajduje ciało lekarza. Z zeznań świadków wynika, że napadli go chuligani i ukradli samochód...
12:55 Detektywi - Nieznany sprawca porwał 36-letnią nauczycielkę i wytatuował jej na twarzy wulgarny napis. Kobieta prosi detektywów o ustalenie, kim jest napastnik.
14:55 Szpital św. Anny - program obyczajowy

15:55 Sąd rodzinny - program sądowy
16:55 Zapisane w gwiazdach - program paradokumentalny
17:55 Zagadki losu - program obyczajowy
19:00 Ukryta prawda - program obyczajowy
20:00 Hotel Paradise - reality show
21:05 Zabójcza broń IV - sens., USA, 1998
23:40 Anatomia piękna - program rozrywkowy
00:40 Tenet - przyg., USA, Wlk. Bryt., Kan., 2020
03:20 Hotel Paradise - reality show
04:05 Usterka - program poradnikowy
04:30 Druga strona medalu

TV 4

06:00 Łowcy skarbów. Kto da więcej **07:55** Bogaty Dom - Biedny Dom **08:55** Policjantki i Policjanci **10:55** Na Ratunek 112 - serial obyczajowy **11:55** Trudne sprawy - program obyczajowy **14:55** Ktoś tu kłamie? **16:55** Policjantki i Policjanci **18:00** Łowcy skarbów. Kto da więcej **19:00** Policjantki i Policjanci - serial paradok. **20:00** Uroczysko - serial krym. **20:30** Sprawiedliwi - Wydział Kryminalny - serial policyjny **21:30** Sprawiedliwi. Trójmiasto **22:40** Zanosi się na burzę - sens., Kan., 2017 **00:25** Love Island. Wyspa miłości - reality show **01:25** Hardkorowy lombard **02:30** Interwencja - magazyn reporterów **02:50** SuperLudzie - serial o osobach z niepełnosprawnościami **05:30** Telezakupy TV Okazje

TV Trwam

09:35 Św. na każdy dzień **09:40** Sanktuarium Cudu Eucharyst. w Sokółce **10:00** Inf. dnia **10:15** Jak my to widzimy **10:45** Zew natury **11:00** Mocni w Wierze **11:35** Słowo życia **11:40** Ma się rozumieć **11:50** Św. na każdy dzień **12:00** Anioł Pański **12:03** Inf. dnia **12:20** Leśne rzeki **13:00** Ulmowie **13:30** Msza św. **14:30** Użycz mi pogody ducha **15:00** Błogosławiona, która zaufała **15:50** Ma się rozumieć **16:00** Inf. dnia **16:10** Jestem mamą **16:25** Przyroda w Obiektywie **16:40** Zdrowie z Bożej Apteki **17:00** Wierzę w Boga **17:30** Rajd Katyński **17:55** Poczet Wlk. Polaków **18:00** Anioł Pański **18:05** Inf. dnia **18:15** Rozmowy niedok. **19:25** Św. na każdy dzień **19:30** Każdy maluch to potrafi **19:45** Modlitwa z udziałem dzieci **20:00** Inf. dnia **20:20** Różaniec **20:50** Myśląc Ojczyzna **21:00** Apel Jasnog. **21:20** Inf. dnia

eprasa.pl 2e80b59822

ŚRODA • 1 października

TVP 1

05:25 Wichrowe wzgórze - serial
06:10 Akacjowa 38 - serial, 2017
07:00 Transmisja Mszy Świętej
07:30 Rodzina (nie od) święta - Jak wspierać dziecko w podejmowaniu decyzji? - magazyn
08:00 Serwis Info
08:05 Pogoda Info
08:20 Zaraz wracam - serial, 2025
09:00 Ranczo - serial obycz., 2013
10:00 Komisarz Alex - serial krym.
11:00 Ojciec Mateusz - serial
12:00 Serwis Info
12:10 Agrobiznes
12:30 Agropogoda - magazyn
12:40 Rok w ogrodzie Extra - magazyn
12:50 Zagadkowe ważki - dokument, Francja, 2024
14:00 Wichrowe wzgórze - serial obycz., Turcja, 2024
15:00 Serwis Info

15:15 Reporterzy - magazyn
15:35 Gra słów. Krzyżówka
16:05 Dziedzictwo - serial, Turcja
17:00 Teleexpress
17:20 Pogoda
17:30 Jaka to melodia? - teleturniej muzyczny
18:10 Klan - telenowela TVP
18:45 Akacjowa 38 - serial, 2017
19:30 Program inform. 19.30
19:55 Pytanie dnia
20:10 Sport; Pogoda
20:30 Zaraz wracam - serial, 2025
21:10 Poradnik pozytywnego myślenia - kom. romant., USA, 2013 ●
23:20 Rocky 5 - fab., USA, 1990
01:10 Wykrywacz kłamstw - magazyn
01:35 Fighter - obycz., USA, 2010
03:40 Magazyn Ekspresu Reporterów

TVP 2

05:00 Rodzinka.pl - serial kom.
05:30 M jak miłość - serial, 2021
06:25 Pożyteczni.pl - magazyn
06:55 Dla niesłyszących - Barwy szczęścia - serial
07:30 Pytanie na śniadanie
11:50 Gwiazdorska kuchnia Ani - magazyn kulinarny, 2025
12:30 Koło fortuny - teleturniej
13:15 Miłość i nadzieja - serial obycz., Turcja, 2022
14:05 Va Banque - teleturniej
14:35 Na sygnale - serial fabularyzowany
15:05 La Promesa - pałac tajemnic - serial, Hiszp., 2023
16:00 Koło fortuny - teleturniej
16:35 Familiada - teleturniej
17:20 Miłość i nadzieja - serial obycz., Turcja, 2022
18:05 The Voice Comeback Stage Powered by Orange - mini audycja, 2025

18:15 Va Banque - teleturniej
18:50 Jeden z dziesięciu - teleturniej
19:25 Barwy szczęścia - serial obycz., 2025
20:40 Przepis dnia
20:55 Na dobre i na złe - serial
21:55 Na sygnale - serial fabularyzowany
22:55 Peaky Blinders - serial, Wlk. Bryt., 2016
00:10 Książę z innej bajki - obycz., USA., 2023
01:50 W cieniu śmierci - serial, Fin., 2018
02:35 Akacjowa 38 - serial kostiumowy, 2015
03:25 Sztuczna inteligencja - dwie strony medalu - dok., Australia, 2023
03:45 Rodzinka.pl - serial komediowy

TVN

05:40 Uwaga! - program interwencyjny
05:55 Ukryta prawda - program obyczajowy
06:50 Kuchenne rewolucje - program kulinarno-rozrywkowy
07:45 Dzień Dobry TVN - magazyn poranny
11:40 Kuchenne rewolucje - program kulinarno-rozrywkowy. Jeśli raczysz skorzystać z zaproszenia Magdy Gessler, będziesz mógł odwiedzić restaurację „Smaczne...go!" w Tomaszowie Mazowieckim oraz „Kurę domową" w Zamościu.
13:55 The Floor - teleturniej
14:35 Ukryta prawda - program obyczajowy
16:50 Szpital św. Anny - serial obycz., Polska
17:55 Detektywi - program kryminalny

19:00 Fakty
19:35 Sport
19:45 Pogoda
19:55 Uwaga! - program interwencyjny
20:10 Doradca smaku - program kulinarny
20:15 Na Wspólnej - serial obycz.
20:55 The Floor - teleturniej
21:35 Top Model - reality show
23:10 Sztuka kochania: Historia Michaliny Wisłockiej - obycz., Polska, 2017
01:40 Wdowy - sens., USA, Wlk. Bryt., 2018
03:50 Szpital - program obyczajowy
04:40 Uwaga! - program interwencyjny
04:55 Łowcy staroci - program poradnikowy

POLSAT

06:00 Nowy Dzień z Polsat News
08:30 Malanowski i Partnerzy - Klient Malanowskiego - Adam Kołodziej prosi, by detektywi pomogli mu odzyskać nagranie z imprezy, na której mężczyzna parodiuje własnego szefa.
09:30 48H Zaginieni - serial kryminalny
10:30 Trudne sprawy - program obyczajowy
11:35 Gliniarze - serial paradokumentalny
14:40 Dlaczego ja? - serial paradokumentalny
15:50 Wydarzenia - program informacyjny
16:10 Pogoda
16:20 Interwencja - magazyn reporterów
16:30 Na Ratunek 112 - serial obyczajowy
17:00 Gliniarze - serial paradokumentalny

18:00 Pierwsza miłość - serial obyczajowy
18:50 Wydarzenia - program informacyjny
19:20 Gość Wydarzeń - rozmowa dnia
19:30 Sport
19:40 Pogoda
19:55 Milionerzy - teleturniej
20:30 K2. Jedziemy po bandzie - program rozrywkowy
22:00 New York Taxi - sens., USA, Franc., 2004
00:05 Kolejny film o Boracie - kom., USA, Wlk. Bryt., Rum., 2020
02:20 Nasz Nowy Dom - program rozrywkowy
04:40 Disco Gramy - program muzyczny
05:25 Telezakupy T V Okazje

TVP Kultura

06:05 Afisz kulturalny ekstra
06:15 Teledyski
06:55 Tamte lata, tamte dni - Stanisława Celińska - magazyn
07:35 Podróże z historią - Jak zostać husarzem? - dok., Polska, 2015
08:20 W poszukiwaniu dobrego filmu - magazyn
09:00 Chłopi - serial, 1972
10:05 Gangsterzy i filantropi - kom., Polska, 1963
11:40 Atonalny blask - dok., Niderl., 2022
13:20 Ada, to nie wypada! - komedia, Polska, 1936
15:00 Kontrakt - obycz., Polska, 1980
17:00 Chłopi - serial, 1972
18:10 Którędy po sztukę - Mariela Scafati - magazyn
18:30 Informacje kulturalne
18:50 Reżyserzy - John Huston. Na własnych zasadach - dok., Franc., 2021

19:45 Niepojęte - Dlaczego ludzie myślą o Bogu? - felieton
20:00 Panorama kina polskiego - Wielki Szu - sens., Polska, 1982
21:55 Profesor T - DNA mordercy - serial, Niemcy, Wlk. Bryt., Belgia, 2016
22:55 Niedziela z... Juliuszem Machulskim
23:50 Enter Enea Festival 2020 - Kamil Piotrowicz Sextet - koncert
00:40 Lekkie obyczaje - Carmen - dramat, Hiszpania, 1983
02:30 Informacje kulturalne - magazyn
03:00 Chick Corea - w służbie muzyki - dok., USA, 2011
04:50 Teledyski

TV Puls

06:00 Policjanci z Miami - serial kryminalny
08:00 Kobra - oddział specjalny - Semir obchodzi 20. rocznicę pracy w policji. Z tej okazji zostaje mu przydzielony nowy partner. Okazuje się, że życie Semira wisi na włosku...
10:00 Zaklinaczka duchów - serial fabularny
10:55 Zbuntowany anioł - serial obyczajowy
12:50 Zaklinaczka duchów - Melinda i profesor Payne spotykają się z profesor z Uniwersytetu Rockland. Wkrótce wychodzi na jaw, że kobieta miała romans z jednym ze swoich studentów.
13:50 Lombard. Życie pod zastaw - paradokument fabularny
15:50 Ranczo - serial kom., Polska

18:00 Lombard. Życie pod zastaw - paradokument
20:00 Zjawa - thriller, USA, Kan., Argentyna, 2015. Lata dwudzieste XIX wieku. Na dzikich terenach Stanów Zjednoczonych myśliwy Hugh Glass zostaje zaatakowany przez niedźwiedzia grizzly. Kompani pozostawiają rannego towarzysza w bezlitosnych zimowych warunkach...
23:05 Wyspa tajemnic - thriller, USA, 2010
01:55 Dzielnica strachu - serial kryminalny
02:55 Lombard. Życie pod zastaw - paradokument
05:00 Dzielnica strachu - serial kryminalny

TVN 7

05:30 Szkoła - Daria Lewicka z gimnazjalnej klasy 3b zrywa ze swoim chłopakiem Borysem, ponieważ uważa go za egoistę. Jej przyjaciel Patryk Głowiński próbuje ją pocieszyć i nieoczekiwanie...
08:20 Ukryta prawda - program obyczajowy
11:25 W-11 Wydział Śledczy - Do szpitala trafił ciężko poparzony komornik sądowy, ofiara podpalenia w jednej z kamienic. Świadkowie kierują podejrzenie na...
12:55 Detektywi - Detektywi Anna Potaczek i Maciej Dębosz szukają sprawcy wypadku, który śmiertelnie potrącił autem rowerzystę...
14:55 Szpital św. Anny - program obyczajowy
15:55 Sąd rodzinny - program sądowy

16:55 Zapisane w gwiazdach - paradokument
17:55 Zagadki losu - program obyczajowy
19:00 Ukryta prawda - program obyczajowy
20:00 Hotel Paradise - reality show
21:05 Gotowi na wszystko. Exterminator - kom., Polska, 2017
23:30 Kac Vegas III - kom., USA, 2013
01:45 Hotel Paradise - reality show
02:35 Historie o duchach - serial paradokumentalny
03:25 Osadzone. Blok F - program obyczajowy
03:55 SOS Ekipy w akcji
04:40 Druga strona medalu - talk-show

TV 4

06:00 Łowcy skarbów. Kto da więcej **07:55** Bogaty Dom - Biedny Dom - program paradok. **08:55** Policjantki i Policjanci **10:55** Na Ratunek 112 - serial obyczajowy **11:55** Trudne sprawy - program obycz. **14:55** Ktoś tu kłamie? **16:55** Policjantki i Policjanci - serial paradok. **18:00** Łowcy skarbów. Kto da więcej **19:00** Policjantki i Policjanci - serial paradok. **20:00** Uroczysko - serial krym. **20:30** Sprawiedliwi - Wydział Kryminalny - serial policyjny **21:30** Sprawiedliwi. Trójmiasto **22:40** Ultimatum Bourne'a - sens., USA, Niemcy, Franc., 2007 **01:00** Love Island. Wyspa miłości **02:00** Hardkorowy lombard **02:30** Interwencja **02:40** Cudownych rodziców mam **02:55** Śmierć na 1000 sposobów **03:25** Lubię disco! **04:25** Top 10 - Lista Przebojów **05:30** Telezakupy TV Okazje

TV Trwam

09:30 Sanktuaria polskie **09:50** Św. na każdy dzień **10:00** Audiencja Generalna Ojca Św. Leona XIV z Watykanu **11:10** Mateczniki Polskości **11:25** Jestem mamą **11:40** Myśląc Historia **11:50** Krótka Historia Zbawienia - Bóg spotyka się z człowiekiem **12:00** Anioł Pański **12:03** Inf. dnia **12:20** Pragnienie Boga **13:00** 900 lat Zakonu Premonstrateńskiego **13:30** Msza św. **14:30** Wszystkim i wszędzie **15:00** Zadziwiający świat chrząszczy **15:50** Ma się rozumieć **16:00** Inf. dnia **16:10** Na zdrowie **16:30** GRH Żandarmeria **17:00** Po stronie prawdy **17:55** Poczet Wlk. Polaków **18:00** Anioł Pański **18:05** Inf. dnia **18:15** Rozmowy niedok. **19:25** Św. na każdy dzień **19:30** Historie animowane z Nowego Testamentu **20:00** Inf. dnia **20:20** Różaniec **20:50** Myśląc Ojczyzna **21:00** Apel Jasnog. **21:20** Inf. dnia

CZWARTEK • 2 października

TVP 1

05:25 Wichrowe wzgórze - serial
06:15 Akacjowa 38 - serial, 2017
07:00 Transmisja Mszy Świętej
07:30 Dobre historie - magazyn
08:00 Serwis Info
08:05 Pogoda Info
08:20 Zaraz wracam - serial, 2025
09:00 Ranczo - serial obycz., 2013
10:00 Komisarz Alex - serial krym.
11:00 Ojciec Mateusz - serial
12:00 Serwis Info
12:10 Agrobiznes
12:30 Agropogoda - magazyn
12:35 To się opłaca - magazyn
12:50 Dzika Praga - dokument, Niemcy, 2022
14:00 Wichrowe wzgórze - serial
15:00 Serwis Info
15:15 Reporterzy - magazyn
15:35 Gra słów. Krzyżówka - teleturniej
16:05 Dziedzictwo - serial, Turcja
17:00 Teleexpress
17:20 Pogoda

17:30 Jaka to melodia? - teleturniej muzyczny
18:10 Klan - telenowela TVP
18:45 Akacjowa 38 - serial, 2017
19:30 Program inform. 19.30
19:55 Pytanie dnia
20:10 Sport; Pogoda
20:30 Zaraz wracam - serial, 2025
21:10 Ojciec Mateusz - serial krym.
22:10 Sprawa dla reportera
23:10 Dzieci wroga - dokument, Szwecja, 2021 ●
00:10 Wykrywacz kłamstw - magazyn
00:35 Profilerka Jastrë - serial, 2025
01:35 Poradnik pozytywnego myślenia - kom. romant., USA, 2013 ●
03:40 Młode strzelby - western, USA, 1988

TVP 2

04:35 Na dobre i na złe - serial obyczajowy, Polska
05:30 M jak miłość - serial obyczajowy, Polska, 2021
06:20 Operacja zdrowie - magazyn medyczny
06:55 Dla niesłyszących - Barwy szczęścia - serial obycz., 2025
07:30 Pytanie na śniadanie - w tym: Serwis Info i Pogoda Flesz
11:50 Podróż po jeden uśmiech - reportaż
12:30 Koło fortuny - teleturniej
13:15 Miłość i nadzieja - serial obyczajowy, Turcja, 2022
14:05 Va Banque - teleturniej
14:35 Na sygnale - serial fabularyzowany
15:05 La Promesa - pałac tajemnic - serial, Hiszp., 2023

16:00 Koło fortuny - teleturniej
16:35 Familiada - teleturniej
17:20 Miłość i nadzieja - serial obycz., Turcja, 2022
18:15 Va Banque - teleturniej
18:50 Jeden z dziesięciu - teleturniej
19:25 Barwy szczęścia - serial obycz., 2025
20:45 Berlin Ku'damm 56 - serial, Niemcy, 2016
21:50 Morderstwa w Arbois - krym., Francja, 2024
23:30 Rodzinka.pl - serial komediowy
00:10 Zawsze zostaje ślad - dramat, Niemcy, 2017
01:55 Mała doboszka - serial sensacyjny, Wlk. Bryt., USA, 2018
02:45 Akacjowa 38 - serial kostiumowy, 2015

TVN

05:40 Uwaga! - program interwencyjny
05:55 Ukryta prawda - program obyczajowy
06:50 Kuchenne rewolucje - program kulinarno-rozrywkowy
07:45 Dzień Dobry TVN - magazyn poranny
11:40 Kuchenne rewolucje - program kulinarno-rozrywkowy. Dzisiaj odwiedzimy restaurację „Cudnie" w Puławach oraz bistro „Kawiarnia Marysieńka" w Miastku.
13:55 The Floor - teleturniej
14:35 Ukryta prawda - program obyczajowy
16:50 Szpital św. Anny - serial obycz., Polska
17:55 Detektywi - program kryminalny
19:00 Fakty
19:35 Sport
19:45 Pogoda

19:55 Uwaga! - program interwencyjny
20:10 Doradca smaku - program kulinarny
20:15 Na Wspólnej - serial obycz., Polska
20:55 The Floor - teleturniej
21:35 Kuchenne rewolucje - program kulinarno-rozrywkowy
22:45 Fanfik - obycz., Polska, 2023
00:50 CSI: Kryminalne zagadki Las Vegas - serial, USA
02:50 Ślepnąc od świateł - miniserial, Polska
03:50 Szpital - program obyczajowy
04:35 Uwaga! - program interwencyjny
04:50 Łowcy staroci - program poradnikowy

POLSAT

06:00 Nowy Dzień z Polsat News
08:30 Malanowski i Partnerzy - serial kryminalny
09:30 48H Zaginieni - serial kryminalny
10:30 Trudne sprawy - program obyczajowy
11:30 Gliniarze - Uprowadzona zostaje córka pielęgniarki. Matka porwanej od razu podejrzewa swojego brata, który chciał wymusić od niej pieniądze.
14:40 Dlaczego ja? - serial paradokumentalny
15:50 Wydarzenia - program informacyjny
16:10 Pogoda
16:20 Interwencja - magazyn reporterów
16:30 Na Ratunek 112 - Gdy Artur Mróz dowiedział się, że jego żona pracuje ze swoim byłym narzeczonym, zaczął podejrzewać ją o romans.

17:00 Gliniarze - serial paradokumentalny
18:00 Pierwsza miłość - serial obyczajowy
18:50 Wydarzenia - program informacyjny
19:20 Gość Wydarzeń - rozmowa dnia
19:30 Sport
19:40 Pogoda
19:55 Milionerzy - teleturniej
20:30 Nasz Nowy Dom - program rozrywkowy
21:40 Przyjaciółki - serial obycz.
22:55 Last Christmas - kom., Wlk. Bryt., USA, Chiny, 2019
01:05 New York Taxi - sens., USA, Franc., 2004
03:20 Nasz Nowy Dom - program rozrywkowy
04:40 Disco Gramy
05:25 Telezakupy T V Okazje

TVP Kultura

06:05 Afisz kulturalny ekstra
06:15 Muzyczne poranki
06:55 Tamte lata, tamte dni - Janusz Olejniczak - magazyn
07:35 Podróże z historią - Na straży Gdańska - dok., Polska, 2015
08:15 Dobry tytuł - magazyn literacki
09:00 Chłopi - serial, 1972
10:05 Kontrakt - obycz., Polska, 1980
12:05 Reżyserzy - John Huston. Na własnych zasadach - dok., Franc., 2021
13:10 Kolekcja - Tadeusz Kantor - felieton
13:35 Fredek uszczęśliwia świat - kom., Polska, 1936
15:15 Film dla kosmitów - fab., Polska, 2022
16:40 Parada oszustów - serial, 1977
17:45 Wydarzenie aktualne - magazyn informacyjny

18:15 Wstęp Wolny - felieton
18:35 Atonalny blask - dok., Niderlandy, 2022
19:45 XIX Międzynarodowy Konkurs Pianistyczny im. Fryderyka Chopina - koncert inauguracyjny
22:40 Ronin - sens., USA, 1998
00:55 Sierpniowe niebo. 63 dni chwały - dramat, wojenny, Polska, 2013. Pracownicy budowy znajdują w ruinach przedwojennej kamienicy ludzkie szczątki i pamiętnik z czasów Powstania Warszawskiego.
02:25 Wielki Szu - sensacyjny, Polska, 1982
04:15 Profesor T - DNA mordercy - serial, Niemcy, Wlk. Bryt., Belgia, 2016
05:15 Teledyski

TV Puls

06:00 Policjanci z Miami - serial kryminalny
08:00 Kobra - oddział specjalny - serial kryminalny
10:00 Zaklinaczka duchów - serial fabularny
10:55 Zbuntowany anioł - serial obyczajowy
12:50 Zaklinaczka duchów - Melinda spotyka mężczyznę, który podaje się za medium. Kobieta jest do niego sceptycznie nastawiona, jednak okazuje się, że może jej pomóc w rozwiązaniu pewnej sprawy.
13:50 Lombard. Życie pod zastaw - 30-letnia Katarzyna Solecka jest właścicielką gabinetu kosmetycznego. Niestety, od jakiegoś czasu jej klientki odstrasza smród wydobywający się z wentylacji.

15:55 Ranczo - serial kom., Polska
18:00 Lombard. Życie pod zastaw - paradokument fabularny
20:00 Taxi 4 - kom., Franc., 2007
21:55 Córka prezydenta - kom., USA, Wlk. Bryt., 2004
00:00 Hotelowa miłość - kom., USA, 2008
02:00 Dzielnica strachu - serial kryminalny
03:00 Lombard. Życie pod zastaw - paradokument
04:00 Taki jest świat - przegląd wydarzeń z całego globu. Wiadomości polityczne i gospodarcze, informacje z życia gwiazd i naukowe ciekawostki.
05:00 Dzielnica strachu - serial kryminalny

TVN 7

05:30 Szkoła - 18-letni Tymon Skrzypek sprzedaje na targach żywności dżemy własnej produkcji. Kiedy udaje mu się zarobić pierwsze pieniądze, jest pewien, że odniesie wkrótce wielki sukces.
08:20 Ukryta prawda - program obyczajowy
11:25 W-11 Wydział Śledczy - W pustostanie na peryferiach miasta policja znajduje spalone ciała dwójki młodych ludzi. Jedną z ofiar jest córka wpływowego prawnika...
12:55 Detektywi - program kryminalny
14:55 Szpital św. Anny - program obyczajowy
15:55 Sąd rodzinny - program sądowy
16:55 Zapisane w gwiazdach - program paradokumentalny

17:55 Zagadki losu - program obyczajowy
19:00 Ukryta prawda - program obyczajowy
20:00 Hotel Paradise - reality show
21:05 8 rzeczy, których nie wiecie o facetach - kom., Polska, 2022
23:10 Noce w Rodanthe - obycz., USA, Australia, 2008
01:20 Hotel Paradise - reality show
02:10 Historie o duchach - serial paradokumentalny
03:00 SOS Ekipy w akcji - program
03:50 Fachowcy - program paradokumentalny
04:25 Druga strona medalu - talk-show

TV 4

06:00 Łowcy skarbów. Kto da więcej **07:55** Bogaty Dom - Biedny Dom - program paradok. **08:55** Policjantki i Policjanci **10:55** Na Ratunek 112 - serial obyczajowy **11:55** Trudne sprawy **14:55** Ktoś tu kłamie? **16:55** Policjantki i Policjanci - serial paradok. **18:00** Łowcy skarbów. Kto da więcej **19:00** Policjantki i Policjanci - serial paradok. **20:00** Uroczysko - serial krym. **20:30** Sprawiedliwi - Wydział Kryminalny - serial policyjny **21:30** Sprawiedliwi. Trójmiasto **22:40** Historia zemsty - sens., USA, 2017 **00:45** Interwencja - magazyn reporterów **00:55** Love Island. Wyspa miłości - reality show **01:55** Hardkorowy lombard **02:55** Śmierć na 1000 sposobów **03:25** Lubię disco! **04:25** Top 10 - Lista Przebojów **05:30** Telezakupy TV Okazje

TV Trwam

08:35 Słowo życia **08:40** Dzielna niewiasta **08:55** Św. na każdy dzień **09:00** Na zdrowie **09:20** Historie anim. z Nowego Testamentu **09:45** Oświadczenie Fundacji Lux Veritatis **10:00** Inf. dnia **10:15** Rozmowy niedok. **11:25** Myśląc Ojczyzna **11:35** Przyroda i ludzie **12:00** Anioł Pański **12:03** Inf. dnia **12:20** Katolicy a tożsamość Europy **13:05** Mateczniki Polskości **13:20** Przegląd Tyg. „Niedziela" **13:30** Msza św. **14:35** Podhalański Ogień **15:00** Po stronie prawdy **15:50** Ma się rozumieć **16:00** Inf. dnia **16:10** Z wędką nad wodę **16:35** Sól ziemi **17:00** Modlitwa w Sanktuarium św. Józefa w Kaliszu **19:25** Św. na każdy dzień **19:30** Każdy maluch to potrafi **19:45** Modlitwa z udziałem dzieci **20:00** Inf. dnia **20:20** Różaniec **20:50** Głos Polski **21:00** Apel Jasnog. **21:20** Inf. dnia **21:40** Polski Punkt Widzenia

eprasa.pl 2e80b59822

DODAJ SWOJE OGŁOSZENIE

Jak zamieścić ogłoszenie drobne w gazecie? Wybierz jeden ze sposobów.

SMS

Wyślij SMS z treścią ogłoszenia (maksymalnie 160 znaków), pod nr **74550** zaczynając od skrótu **TGO.** Przykład: TGO.oddam szczeniaki w dobre ręce.
Podaj miejscowość oraz numer telefonu kontaktowego. Koszt SMS-a wynosi 4,92 zł z VAT.
Ogłoszenie ukaże się w kolejnym wydaniu gazety.
Serwis funkcjonuje we współpracy z firmą Bild Presse z siedzibą w Łodzi.

KUPON

Napisz treść ogłoszenia na wyciętym z gazety, ważnym kuponie i dostarcz go do redakcji lub wrzuć do skrzynki kontaktowej gazety. Możesz także wysłać go pocztą.
Ogłoszenie jest bezpłatne i ukaże się w kolejnym wydaniu gazety.

REDAKCJA

Przyjdź do redakcji i podaj treść ogłoszenia. Cena za jedną emisję wynosi 5,00 zł z VAT.

Ogłoszenie dostarczone do piątku w godzinach pracy sekretariatu ukaże się w najbliższym wtorkowym wydaniu. W przypadku wysłania kuponu pocztą lub wrzucenia do skrzynki kontaktowej o terminie publikacji decyduje data dotarcia kuponu do redakcji.
Redakcja zastrzega sobie prawo ingerencji w treść ogłoszenia w przypadku, gdy podana kategoria jest niezgodna z treścią ogłoszenia, lub gdy treść ogłoszenia zawiera błędy ortograficzne lub stylistyczne.

Redakcja nie odpowiada za treść ogłoszeń.

UWAGA!
JEDEN KUPON = JEDNA OFERTA

Pamiętaj, że w jednym ogłoszeniu można podać tylko jedną ofertę sprzedaży, kupna, czynności. W przypadku, gdy w ogłoszeniu będzie więcej ofert, opublikowana zostanie pierwsza w kolejności.

Przykład: z ogłoszenia „Sprzedam kosiarkę rotacyjną, meble kuchenne, rower górski..." opublikowana zostanie oferta sprzedaży kosiarki rotacyjnej. Pozostałe dwie rzeczy należy podać w kolejnych ogłoszeniach.

OGŁOSZENIA

MIESZKANIE SPRZEDAM

☒ **MIESZKANIE** pow. 44 mkw Ryki ul. Wylot, zabudowa szeregowa, piętrowe, na dole kuchnia i łazienka, na górze przestronny pokój, stan do zamieszkania nie wymaga remontu, ogrzewanie gazowe, okna pcv, dodatkowo piwnica. Cena 240 000 zł. Tel. 608 728 601.

DOM SPRZEDAM

☒ **DOM** 160 mkw, murowany, działka 700 ary , murowany garaż, Ryki ul. Kopernika 11. Cena 600.000 zł do neg. Tel. 663 800 794.

☒ **PÓŁ** BLIŹNIAKA 134,9 m^2 w Rykach na działce 303 m^2 wraz z garażem 20,62m^2. Tel. 690 008 210

☒ **DOM** murowany o pow. 357 mkw, działka 538 mkw, w Dęblinie na os. Żwica. Możliwość dostosowania części powierzchni pod działalność gospodarczą. cena 375.000 zł. do neg. Tel. 724 340 040.

DO WYNAJĘCIA POSIADAM

☒ **DOM** drewniany do wynajęcia w okolicy Ryk, około 85 m2, dwa pokoje z kuchnią i łazienką. Tel. 604 452 250

☒ **LOKAL** handlowo - usługowy o pow. 18 m2, ogrzewany, łazienka. Centrum Ryk obok punktu pralni chemicznej. Ryki, ul. Poniatowskiego 59 Tel. 698 394 508.

DO WYNAJĘCIA SZUKAM

☒ **KAWALERKA** do wynajęcia w Rykach, najlepiej blok blisko centrum miasta. Tel. 607 109 017.

DZIAŁKA POLE SPRZEDAM

☒ **DZIAŁKI** budowlane, dwie, uzbrojone, po 1600 m2. Wola Rębkowska, Zacisze. Cena do negocjacji. Tel: 720 915 815

☒ **SIEDLISKO** w Woli Rębkowskiej o pow. 4200m2, na działce znajduje się budynek mieszkalny, drewniany z bali, zdrowy, kryty blachą, do remontu, budynek gospodarczy i garaż murowany. Cena do uzgodnienia. Tel: 720 915 815

☒ **DZIAŁKA** budowlana z siedliskiem o łącznej powierzchni 1710 m2 przy ulicy Macieja Rataja w Garwolinie. Wszystkie media doprowadzone do działki: gaz, woda, kanalizacja, światło. Cena 735 tys zł. Tel: 608 522 606

☒ **GOSPODARSTWO** rolne o pow. 1,96 ha z placówką, plus 16 arów lasu, Trzcianki 52 gmina Nowodwór. Tel. 513 214 865.

☒ **DZIAŁKA** rolna - budowlana w Swatach. pow. 0,63 ha. Cena 130.000 zł do neg. Tel: 609 975 353

☒ **GRUNTY** ROLNE o pow. 2,86 h i 2,41 h w miejscowości Wygranka. Tel. 602 328 973.

☒ **DZIAŁKA** budowlana w Rykach, 1425 mkw, atrakcyjnie położona przy ulicy Myśliwskiej, wszystkie media, cena do uzg. Tel. 602 408 921.

☒ **DZIAŁKA** rolno przemysłowa w miejscowości Garwolin o numerze 1723-aka.kw.k.nr.5 o powierzchni 78 ar. Cena do uzgodnienia. Tel: 664 782 913

☒ **LAS** mieszany pow. 0,46 ha w Brusowie k/ Ryk, nr działki 533, cena do uzg. Tel. 607 626 801.

KUPON NA BEZPŁATNE OGŁOSZENIE DROBNE

*PROSIMY WYPEŁNIĆ CZYTELNIE DRUKOWANYMI LITERAMI

TREŚĆ OGŁOSZENIA: .....

.....

.....

MIEJSCOWOŚĆ: .....

CENA: .....

TELEFON KONTAKTOWY: .....

TWÓJ Głos

KUPON WAŻNY DO 26 września

eprasa.pl 2e80b59822

P.P.H.U. DALEX
USŁUGI ZIEMNE
www.dalex-robotyziemne.ngb.pl
- wykopy, niwelacje, plantowanie
- załadunki, rozładunki
- transport wywrotkami
- usługi minikoparką, koparko-ładowarką i koparką
- sprzedaż piachu, żwiru
KRUSZYWO BETONOWE
P.P.H.U. DALEX
OGRODZENIA
- betonowe i panelowe
- słupki, podmurówki do siatek i paneli
- produkcja sprzedaż montaż
- furtki i bramy panelowe
SZAMBA KOMPLEKSOWO
kręgi przepusty i inne
wyroby betonowe
www.dalex-robotyziemne.ngb.pl
Ryki, Kazimierzyn 2
tel. 606 212 049

HURTOWNIA SPOŻYWCZA
Maria Pawlak u Helenki
Oferujemy:
- mrożonki, flaki,
- świeży drób,
- wędliny, konserwy,
- napoje, słodycze,
- lody
- konserwy rybne
BARDZO DUŻY WYBÓR RYB i ŚLEDZI
OBSŁUGUJEMY CHRZCINY, KOMUNIE IMPREZY OKOLICZNOŚCIOWE
ryby mrożone, wędzone, smażone i śledzie
RYKI, ul. Żytnia 10 (za budynkiem OSI)
☎ 81 8652 103
Zapraszamy:
Pn-Pt 7.00-17.00
Sob 7.00-15.00

TARTAK
DREWNOHURT
- drewno budowlane
- więźby dachowe
- krokwie, deski, łaty, kantówki
- trociny, obrzyny tartaczne
- drewno opałowe do pieców C.O. i kominków sosna, brzoza, dąb, grab i inne w wałku i rąbane
- deska elewacyjna, podbitka
- boazeria, deska tarasowa
- Kupno dęba na pniu
- stęple budowlane
REGAMET
SPRZEDAŻ NOWOCZESNYCH POKRYĆ DACHOWYCH
WYCEŃ BEZPŁATNIE DREWNO NA SWÓJ DACH U PRODUCENTA
Nowodwór 102A
drewnohurt1@wp.pl
790 219 819

☒ **LAS** 86a, drewno budowlane. Tel: 786 929 149

☒ **NIERUCHOMOŚĆ** pod działalność gospodarczą nr działki 2257 - lokal 79 mkw + działka 1200 mkw. kw. Cena do uzg. Stężyca ul. Rokicka 2. Tel. 661 488 814, 661 909 466.

☒ **LAS** 1ha w Miejscowości. Przykwa. Tel. 509 158 001.

☒ **DZIAŁKA** budowlana 0,38 ha, z budynkami drewnianymi, wszystkie media, dł. 40m, szer. 98m. przy głównej szosie, wszystkie media, Okrzeja, ul. Jedności. Cena 60 zł/mkw do negocjacji. Tel: 510 526 910

DZIAŁKA POLE
KUPIĘ

☒ **WEZMĘ** w dzierżawę pole, nieużytki - Rososz, Leopoldów, Lasocin, Kruków, Zalesie i okolice. Tel. 510 051 435

SAMOCHÓD
SPRZEDAM

☒ **AUDI A5 sportback, 2.0 TDI, 170km, quattro, 2011r., 340 tys. km przebiegu, stan bdb. Tel: 512 238 153**

☒ **BMW** 118 D rok 2005 stan b.dobry, + komplet opon zimowych, cena 16000 zł. Grabowce Górne. Tel. 607 321 458.

☒ **BMW** 390L, 2009r., automat, czarna perła, 2.0 benzyna. Garwolin. 28 000 zł. Tel: 502 465 989 / 506 928 330

☒ **CITROEN** Berlingo 1,6 HDI, model 2017r. moc 120 KM, 6 biegów, szklany dach, hak , nawigacja, najbogatsza wersja wyposażenia, koła zima lato, kolor ciemny brąz, cena 43.900 zł. Ryki. Tel: 600 449 265

☒ **FORD** Focus MK2 kombi, silnik 1.8 TDCI 116KM, prod. 2008r. kolor granatowy, przebieg 271 tys. km. wersja wyposażeniowa Gold X, garażowany, komplet opon zimowych z felgami, cena do uzg. Ryki. Tel. 534 648 720.

☒ **MITSUBISHI** outlander 2.0 B+G, oryginalny. Tel: 602 264 122

☒ **OPEL** Corsa 1.0, produkcja 2012r. przebieg 107 tys. km , 5 drzwi, Dęblin, 11 000 zł. Tel: 508 215 288

☒ **PEUGEOT** 3008 1.6 HDI 120KM 2017r. automat, brązowy met, hak, stan b.dobry, bez wkładu finansowego, do jazdy , przegląd 170000km, cena do uzg. Ryki. Tel. 663 238 782.

☒ **RENAULT** clio V 2019 r. silnik 1.0 benzyna, 100 KM, przebieg 60 tys.km, bogata wersja sportowa rs line, 5 drzwi, nowe opony koła alu, koła 18, łańcuch rozrządu, bez rdzy, bez wkładu finansowego, lampy full led, wewnątrz wersja niespotykana, stan bardzo dobry, długie opłaty. Cena 52.000 zł. Ryki. Tel: 883 462 449

☒ **RENAULT** LAGUNA kombi 2003r. pojazd dobry, używany przez osobe niepalącą, instalacja gaz LPG, przegląd ważny do 13.03.2026, ubezpieczenie 3.07.2026r. komplet opon zimowych i letnich, stan dobry, cena 5.000 zł. do uzg. Stężyca. Tel. 609 240 859.

☒ **SKODA** SUPERB 2 Platinum 2.0 TDI DS6 2010r. oryginalny przebieg 392 tys.km. salon Polska, bogate wyposażenie, automat, cena 22.500 zł. Dęblin. Tel. 791 349 248.

☒ **TOYOTA** YARIS prod. 2003r. poj. 1.4 diesel, kolor szary, stan techniczny dobry, przegląd i ubezpieczenie aktualne, cena 3.800 zł do neg. Stara Dąbia. Tel. 782 436 136.

☒ **VW** GOLF 5 rocznik 2006r. przebieg 162000 km, 1 właściciel w kraju, 2 lata w Polsce, garażowany, kolor czarny, 3 drzwi, 1.4 benzyna, zadbany, bogate wyposażenie, przegląd i ubezpieczenie do lipca 2026r. stan bdb. Cena 8.600 zł. okolice Ryk. Tel. 721 382 036.

☒ **VW** Golf Plus 1.6, benzyna i gaz, elektryczne szyby przód i tył, czujniki cofania, klimatyzacja, Isofix, podgrzewane siedzenia przód, przyciemnione szyby tył, alufelgi, hak, 15.200zł, tel. 793 502 842

☒ **VW** PASSAT B5 benzyna LPG, kombi, 2003r. granat, przebieg 251 tys.km. el.szyby, klimatronic, podgrzewane fotele, koła zimowe, Tel. 517 120 621.

SAMOCHÓD
KUPIĘ

☒ **KUPIĘ** auta do 5 tys. zł. Tel: 780 142 907

☒ **KUPIĘ** każde auto do 20 tys. zł. Tel: 577 079 999

MOTOCYKL
SPRZEDAM

☒ **MOTOCYKL** TIANDA pr. 2016r. poj. 125, przebieg 8 tys.km. stan techniczny jak nowy, cena 4.000 zł. do neg. Tel. 513 367 255.

MOTOCYKL
KUPIĘ

☒ **MOTOCYKLE - Motorynka, Simson, WSK, MZ i podobne, stan bez znaczenia. Cena do 8.000 zł. Tel. 514 633 149.**

MOTO RÓŻNE
SPRZEDAM

☒ **ALUFELGI** 17 cali, oryginalne Citroen Peugeot, 4x108 rozstaw śrub, stan b.dobry, cena 850 . Ryki. Tel. 600 449 265.

☒ **GARAŻE** ocynkowane 3x5mb, cena 3100 zł/szt. Maciejowice Stawex. Tel. 888 302 303, 486145069.

☒ **OPONY** ciągnikowe 600/65 R38 , 80proc. firmy Michelin. bieżnika. Tel. 503 608 259.

☒ **OPONY** lotnicze nowe z dętkami, wym. 800x200 wys. 80cm. szer .20cm. Opony fabryczne, nowe, w opakowaniu producenta, Oś z felgami i oponami o wym. 800x200, gotowa do jazdy. PILNIE sprzedam. Tel. 663 647 909.

☒ **OPONY** zimowe, bieżnik 8mm, 4 szt. rozm. 195x65 R15 ALUFELGI 15, Akumulator 12 v 72A. Cena do uzg. Ryki. Tel. 662 053 734.

MASZYNY ROLNICZE
SPRZEDAM

☒ **KOPACZKĘ** elewatorową do ziemniaków. Stan bardzo dobry. Tel. 500 381 222.

☒ **KULTYWATOR** szer., 2.30m, pług 2 skibowy, opryskiwacz termin 300 zawieszany wraz z belką do oprysku. Tel: 507 114 046

☒ **OPRYSKIWACZ** Ślęza wraz z wentylatorem, cena 2.500 zł. Tel. 507 114 046.

☒ **CIĄGNIK** nazwa MICKORNIK, stan bdb, opony nowe, cena do uzg. Okolice Kłoczewa. Tel. 507 638 680.

☒ **BRONA** talerzowa firmy Famarol Słupsk, na 20 talery, 4 wałki po 5 talerzy, stan bdb, cena do uzg. Tel. 511 079 554.

☒ **AGREGAT** uprawowo-siewny z hydropakiem firmy agrolift w zestawie z siewnikiem poznaniakiem, razem lub osobno. Tel: 511 079 554

☒ **ROZRZUTNIK** do obornika 1-osiowy, dwuwałkowy, Czarna Białostocka, cena do uzg. Tel. 511 079 554.

☒ **SIEWNIK** zbożowy Poznaiak, na przekładni olejowej bezstopniowej, stan dobry. Tel. 511 079 554.

☒ **URSUS** c360 3p, 1987r., nowe opony, oc na rok, przegląd na 2 lata, bez wkładu finansowego,

USŁUGI REMONTOWO BUDOWLANE
Michał Prządka
- remonty i wykończenia wnętrz
- adaptacje poddaszy
- układanie glazury, terakoty i gresu
- malowanie, szpachlowanie
- zabudowy z płyt G-K
- sufity podwieszane
- montaż drzwi i parapetów
- docieplenia budynków
- malowanie elewacji i wiele innych
PERFEKT-BUD
Czernic 171, 08-550 Kłoczew
e-mail: perfekt-bud0404@wp.pl
669-319-899
663-359-509

ALMAR trans
- KRUSZYWA DROGOWE
- PIASEK-ŻWIR-POSPÓŁKA
- WAPNO NAWOZOWE
- KAMIEŃ OGRODOWY
- PIASEK DO MIXOKRETA
- OTOCZAKI
KŁOCZEW
tel. 502 215 457

USŁUGI ZIEMNE
KOPARKĄ KOŁOWĄ I MINIKOPARKĄ
ODŚNIEŻANIE
dojazdów, posesji, parkingów
TRANSPORT 20-30 T
żwir, piach, kruszywa i inne
JARKOP
Jarosław Dembek
Czernic 38, 08-550 Kłoczew
tel. 721 094 302

eprasa.pl 2e80b59822

PRYWATNY GABINET
DERMATOLOGICZNY
Ryki, ul. Sienkiewicza 12
Barbara BOJAR
Przyjmuje w piątki, godz. 11 -15. Rejestracja telefoniczna codziennie.
tel. 602 305 421

GABINET NEUROLOGICZNY
lek. neurolog
Mirosław LORENC
Ryki, ul. Żytnia 8 (budynek OSI) – czwartek 15 – 17
rejestracja – 601 445 807
INNE TERMINY PO UZGODNIENIU TELEFONICZNYM
nagłe przypadki – ✆601 445 807

CENTRUM STOMATOLOGICZNE
LUXDENT
Ryki, ul. K. Wojtyły 3
I piętro, nad MediVitą
lek. dent.
Sławomir KONCEWICZ
tel. 534 260 870
• leczenie próchnicy
• stomatologia estetyczna
• odbudowa zębów
• chirurgia
• protetyka
• profilaktyka
• stomatologia dziecięca
• RTG: pantomogram, zdjęcia zębowe
Rejestracja telefoniczna
prowadzona jest przez 7 dni w tygodniu

stan idealny. Mroków. 32 000 zł do uzgodnienia. Tel: 692 263 782

ROZRZUTNIK Czarna-Białostocka prod. 1992r. na 2 wałki, cały w oryginale, stan idealny, cena 9.900 zł. Okolice Trojanowa. Tel: 692 263 782

CIĄGNIK t-25A, 1986r. z kabiną, garażowany. Okolice Garwolina. Cena 18.500 zł. Tel: 664 939 148

WÓZ do zaprzęgu konnego, boki leterki, koła gumowe 15 cali, cena do uzgodnienia. Tel. 517 120 621.

PŁUG 3 skibowy odkładnia 35cm, tryjer do czyszczenia zboża, aparat do rozrzutnika na 2 wałki, kopaczka ciągnikowa, Nowodwór. Tel. 694 825 530.

SIEWNIK zespolony z 2 konnych 28 redlic, znaczniki, ławka do załadunku, bronki posiewne składane, belka pływająca oraz koła bliźniacze, bardzo solidnie wykonany, cena 1.300 zł. Okolice Ryk. Tel. 692 800 585.

AGREGAT 3.0m, wałki podwójne, wąski ząb, mało używany, stan bdb. Tel: 505 900 999

OPRYSKIWACZ 400l, 12m lance, atest pompa po remoncie, sprawny, stan bdb. Tel: 505 900 999

POZNANIAK, skrzynia olejowa, szer. 3.0m, rurki plastikowe, grabki, wąskie koło, mało używany, tabela wysiewu, stan bdb. Tel: 505 900 999

KOPACZKA do ziemniaków, stan bdb, 1988r., ogniwa, tryby stan bdb. Tel: 692 290 910

KOSIARKA jednorządkowa do kukurydzy firmy karl - mengele w kolorze, sprawna. Tel: 692 290 910

SIEWNIK poznaniak 1990r., stan bdb, szer. siewu 2,70m na docisku, grabki, zaprawiarka do zboża. Tel: 692 290 910

URSUS c360-3P, 1990r. z kabiną, stan bdb., Ursus C330M, 1990r., kabina, nowe opony, stan bdb. Tel: 692 251 139

AGREGAT uprawowo-siewny, 3m z hydropakiem. Tel: 600 365 940

AGREGAT uprawowy. Tel: 721 330 269

SIEWNIK Poznaniak 2,7m, meprozet 23 leje. Pług 2/4 skiby. Kultywator z wałkiem 1,8 / 2,1 / 2,4. Brony 3/5. Agregat uprawowy 2,1m. Sadzarka. Tel. 570 530 800.

MASZYNY ROLNICZE KUPIĘ

MASZYNY ROLNICZE - rozrzutnik, siewnik do boża, prasa belująca kostkująca, kombajn do ziemniaków, sadzarka, talerzówka, glebogryzarka, i inne sprzęty rolnicze. Tel. 517 293 861.

MASZYNY rolnicze, agregaty, pługi, kosiarki mogą być do remontu. Tel: 669 717 566

MASZYNY rolnicze sprawne i do remontu. Tel: 505 900 999

MASZYNY URZĄDZENIA SPRZEDAM

SILNIK elektryczny 3-fazowy, 380 V 1KW, 2200 obrotów, cena 150 zł. Ryki. Tel. 600 815 325.

HEBLARKA samoróbka, cena do uzg. Okolice Kłoczewa. Tel. 507 638 680.

FREZARKO-PILARKA do drewna, blat żeliwny, firmowa, 400 V, cena 1.800 zł. Tel. 787 380 145.

KOWADŁO kowalskie 138 kg. stan bdb, cena 1950 zł. Ryki. Tel. 600 449 265.

MASZYNY i urządzenia stolarskie rzemieślnicze. Tel. 721 607 500.

PIŁA ŁAŃCUCHOWA akumulatorowa BLACK 21V 36m - 30 cięcie łańcucha 2x baterie ładowarka (system blokada) , nowa, walizka, cena do uzg. Ryki. Tel. 730 992 557.

PRODUKTY I PŁODY ROLNE SPRZEDAM

PSZENICA ozima Arkadia , 2 rok po centrali, okolice Nowodworu. Tel. 699 962 173.

PSZENŻYTO na siew, pierwszy rok po centrali, odmiana trybuto sześciorzędowe, wysokie plony. Tel. 503 608 259.

SIANO w belotach 120x120, pierwszy i drugi pokos tego roku. SŁOMA w belotach (pszenżyto). Okolice Ryk. Tel. 785 450 297.

PSZENŻYTO 1 rok po centrali, odmiana tadeus, Kłoczew. Tel. 511 101 603.

PSZENICA bulldozer spod kombainu. Łubin caro. Rzodkiew oleista. Okolice Stężycy. Tel. 600 810 053.

SŁOMA w kostkach. Górki. Tel. 515 073 247.

ZIEMNIAKI. Gęsia Wólka. Możliwość transportu. Tel. 600 706 784 lub 575 262 095.

SADZONKI TRUSKAWKI odmiana zenga, cena od 60-80 gr/szt. Brzeziny. Tel. 609 566 101.

SZADZONKI TRUSKAWEK odmiana malwina, późno owocuje po rumbie, sadzonki z multipalet, bardzo słodka. Nowodwór. Tel. 513 058 401.

PSZENICA ozima odmiana belissa, pierwszy rok po centrali, czyszczona, gotowa do siewu, Zalesie k/Ryk. Tel. 81 8650732.

JAJA wiejskie z wolnego wybiegu. Paprotnia. Tel. 608 887 301

PSZENŻYTO Tributo, Pszenica balitus. Jęczmień ozimy po centrali. Cena 100 zł. Rososz. Tel. 600 870 574.

ZBOŻE na siew: żyto, pszenżyto, pszenica, owies, mieszanka zbożowa. Nowodwór. Cena do uzgodnienia. Tel. 694 825 530.

SŁOMĘ żytnią w kostkach. Zboże czysta ładne pszenica jara, pszenica ozima, pszenżyto i owies. Cena do uzgodnienia. Ryki. Tel. 605 340 777.

ZIEMNIAKI jadalne, odmiany - catania, denar, owacja, ricarda. Na terenie Ryk i okolic, transport gratis. Tel. 605 340 777.

PSZENŻYTO do siewu trismart, klaudius, pszenica euforia, arkadia, apexsus pierwszy rok po centrali. Stężyca. Tel: 694 574 251

PSZENŻYTO na siew czyszczone. Tel: 693 034 704

PSZENICA pierwszy rok po centrali, żyto drugi rok po centrali oraz owies pierwszy rok po centrali. Okolice Maciejowic. Cena do uzgodnienia. Tel: 505 445 834

PSZENŻYTO, jęczmień, żyto, pierwszy rok po centrali. Tel: 721 330 269

PSZENŻYTO odmiana tadeus, tributto, liborius, medalion. Kłoczew. 1000 zł/t. Tel: 726 786 482

OWIES ozimy kws snowbird, pierwszy rok. Kłoczew. 1000 zł/t.

SANMED
Specjalistyczne Centrum Medyczne SANMED
CHIRURGIA STOMATOLOGICZNA
WOLNE TERMINY NA NFZ
Więcej informacji pod numerami telefonu oraz osobiście w rejestracji
535 202 010 lub 81 865 12 27
Placówka znajduje się w pawilonie handlowym „MERKURY"
ul. Słowackiego 4/5C

SKUP ZŁOMU
AUTOROMANO
ATRAKCYJNE CENY, ŁATWY DOJAZD
Dęblin, ul. Kocka 179 (PRZY STACJI LOTOS)
✆ 573 779 889

MARTYNK Sp. z o.o.
POSADZKI MIXOKRETEM
TYNKI TRADYCYJNE
DOCIEPLENIA BUDYNKÓW
Realizujemy prace w programie czyste powietrze zdrowy wybór
✆ 604 566 208
08-550 Kłoczew, Sosnówka 23

OKRĘGOWA STACJA KONTROLI POJAZDÓW
Włodzimierz Lesisz
• MECHANIKA POJAZDOWA
• SKLEP MOTORYZACYJNY
• STACJA PALIW
Pełny zakres badań technicznych
08-530 Dęblin, ul. Szpitalna 2
kom. 506 17 00 95, tel. 81 88 01 920

STUDNIE
Mirosław Izdebski
Dąbrówka Stany 74
✔STUDNIE WIERCONE
✔POMPY CIEPŁA
✔DESZCZOWNIE
✔ODWODNIENIA
✆608 046 239
✆504 320 592

MAKLESZ
• wykopy, zasypy, plantowanie
• transport piachu, żwiru, pospółki, ziemi ogrodowej
• transport 20-30 ton
• piasek kwarcowy
• kruszywo betonowe, drogowe i ozdobne
• układanie kostki brukowej
• zamiatanie dróg i parkingów
WAGA 60 ton
08-500 Ryki, ul. Swatowska 20
tel. 602 284 292, 698 642 151

eprasa.pl 2e80b59822

CENTRUM KOSTKI BRUKOWEJ
NAJNIŻSZE CENY · NAJWIĘKSZY WYBÓR
KUCHNIO BRUKARSTWO
KOSTKA BRUKOWA
SYSTEMY OGRODZENIOWE
GALANTERIA BETONOWA
SYSTEMY ODWODNIEŃ LINIOWYCH I PUNKTOWYCH
KAMIENIE DEKORACYJNE
ZIEMIA OGRODOWA
KRUSZYWA I CEMENT
ŚRODKI DO CZYSZCZENIA I IMPREGNACJI KOSTKI BRUKOWEJ, DACHÓW I ELEWACJI
USŁUGI
UKŁADANIE KOSTKI BRUKOWEJ
TRANSPORT (WYWROTKA / HDS)
ROBOTY ZIEMNE (KOPARKA, KOPARKO-ŁADOWARKA, MINI-KOPARKA)
CZYSZCZENIE I IMPREGNACJA KOSTKI BRUKOWEJ, DACHÓW I ELEWACJI
RYKI, ul. Słowackiego 26
691 858 448
Polbruk · Forset · galabeton · ZOYA

kicWent
KLIMATYZACJA CHŁODNICTWO WENTYLACJA
KOMPLEKSOWE INSTALACJE SANITARNE
KLIMATYZACJA
WENTYLACJA
POMPY CIEPŁA
CHŁODNICTWO
KONSERWACJA
NAPRAWA
MONTAŻ
SERWIS
ul Warszawska 55
08-500 Ryki
tel. 722 125 180
www.kicwent.pl

Tel: 726 786 482

KUKURYDZA na pniu, pow. 3ha. Kawęczyn. 4800 zł/ha. Tel: 782 263 821

ŻYTO rok po centrali. 80 zł. Tel: 507 017 476

JĘCZMIEŃ OZ dwurzędowy Midnight i Bianco. Pszenica oz. Elektra i Banatus. Pszenżyto oz. Belcanto, rok po centrali, na siew lub pasze. Przykwa. Tel. 663 855 914.

PSZENICA ozima arkadia, pierwszy rok po centrali, gotowa do siewu, czyszczona. Mroków. Tel. 504 088 317.

SADZONKI
SPRZEDAM

SADZONKI truskawek hanoya i elsanta, wolne od chorób, młoda plantacja. Zosin. 0,40 gr. Tel: 604 193 425

OPAŁ
SPRZEDAM

DREWNO sosnowe lub liściaste, nie rąbane, możliwy dowóz. Stężyca. 130-250 zł/mp. Tel: 663 953 782

DREWNO opałowe, rąbane i w kawałkach, różne gatunki, możliwy transport. Tel. 691 312 727.

DREWNO opałowe w wałkach lub rąbane, różne gatunki, możliwy dowóz. Tel: 663 953 782

DREWNO opałowe różne, zrzyny tartaczne. Tel: 602 264 122

AGD RTV
SPRZEDAM

TELEWIZORY nowe z gwarancją, TV 55" TCL Google TV Android i 32" Led TCL Android. Garwolin. Cena do uzgodnienia Tel: 507 253 977 / 25 682 35 33

PIEKARNIK elektryczny nieużywany, na dwie blaszki, grill, rożen, cena 500 zł do neg. Okolice Kłoczewa. Tel. 507 638 680.

ZAMRAŻARKA 4-szufladowa, cena 150 zł. Dęblin. Tel. 538 430 526.

KOMPUTER
SPRZEDAM

KOMPUTER LAPTOP HP 250 5G więcej informacji telefonicznie, cena 999 zł. Ryki. Tel. 600 449 265.

MEBLE
SPRZEDAM

NAROŻNIK pokojowy, kanapa, kolor jasny beż z brązem, poduszki. STÓŁ plus 4 krzesła. Ryki. Tel. 886 099 897.

TAPCZAN 1-osobowy, z materacem, nowy, nierozpakowany, cena 500 zł. Tel. 604 722 359, 81-8663701.

WERSALNA, niezniszczona. Tel. 604 722 359, 81-8663701.

STÓŁ rozkładany 160x145cm plus 6 krzeseł. Półka na książki. 2 szafki nocne. Szyba przed kominek. Kilimy i chodniki. Tel: 507 533 143

MEBLOŚCIANKA - szafa, witryna, słupek z półkami, rtv, słupek z szufladami + półka, cena 500 zł do neg. Tel. 663 350 486.

FOTEL tapicerowany, stan dobry, wysokie oparcie, wygodny, bez uszkodzeń, cena 110 zł. Ryki. Tel. 662 121 322.

STOŁY, krzesła, komody, fotele, możliwy transport. Ryki. Cena do uzgodnienia. Tel. 662 271 795.

BUDOWLANE
SPRZEDAM

OFERUJEMY: - okna PCV, - drzwi zewnętrzne, - bramy garażowe, - drzwi stalowe, - rolety, - plisy, - moskitiery, - parapety wew. i zew. Najwyższa jakość w najniższej cenie. Garwolin Kościuszki 48B. Tel. 513 307 104.

OKNO balkonowe, plastikowe 3-skrzydłowe, 2-szybowe, skrzydła otwierane, białe, wym. 2.60 x 2.20m, OKNO plastikowe, białe, 2-skrzydłowe, 2-szybowe, wym. 1.76 x 1.45m 3 szt. . OKNO plastikowe 176x145 białe z demontażu 2 szybowe, 3 SZT. Cena do uzg. Tel: 606 141 210

BLACHA na rozrzutnik 3mm 2x6 docinamy na wymiar, cena 120 zł/mkw. Maciejowice Stawex. Tel. 888 302 303, 486145069.

BLACHA trapezowa T18 różne długości, nowe, cena 23 zł/mkw. Maciejowice Stwex. Tel. 888 302 303, 486145069.

BLACHA akrylowa nowa biała 0,8mm x 82cm x 142cm, cena 30 zł/arkusz. Maciejowice Stawex. Tel. 888 302 303, 486145069.

BLACHA ocynkowana 0,5mm x 62cm x 100cm, cena 10 zł/arkusz. Maciejowice Stawex. Tel. 888 302 303, 600 126 019.

PROFIL stalowy 30x20x1,2 cena 4 zł/mb. Maciejowice Stawex. Tel. 888 302 303, 486145069.

PROFIL 20x20x1,3 mb, cena 3 zł/mb. Maciejowice Stawex. Tel. 888 302 303, 486145069.

RURY nowe fi.159x5 12mb docinamy na słupy do wiat, cena 78 zł/mb. Maciejowice Stawex. Tel. 888 302 303, 486145069.

RURY używane 159x5 na wiaty , cena 60 zł/mb. Maciejowice Stawex. Tel. 888 302 303, 486145069.

PRĘTY żebrowane fi.12 cena 37 zł/szt. Maciejowice Stawex. Tel. 888 302 303, 486145069.

PRĘTY żebrowane fi.10 3mb, cena 1,50 zł/mb. Maciejowice Stawex. Tel. 888 302 303, 600 126 019.

KĄTOWNIK 20 x 20 x 1,5mm, cena 1,34 zł/mb lub 8 zł/sztanga. Maciejowice Stawex. Tel. 888 302 303, 486145069.

KRATKI WEMA ocynkowane, cena 7 zł/kg. Garwolin Stawex. Tel. 888 302 303, 600 126 019.

DWUTEOWNIK HEB 260mm 2 szt. po 6mb, cena 2,50 zł/kg. Maciejowice Stawex. Tel. 888 302 303, 486145069.

SŁUPKI ocynkowane 60x40x1,3 I gatunek, cena 10 zł/mb. Maciejowice Stawex. Tel. 888 302 303, 600 126 019.

SŁUPKI profila 50x50x3, cena 15 zł/mb. Maciejowice Stawex. Tel. 888 302 303, 486145069.

SŁUPKI na wiaty 530cm długości, 3 szt. cena 2 zł/kg. Maciejowice Stawex. Tel. 888 302 303, 486145069.

SŁUPKI z rury owalnej, cena 12 zł/szt. Maciejowice Stawex. Tel. 888 302 303, 600 126 019.

SŁUPKI ocynkowane 60x40x1,3 II gatunek, cena 6 zł/mb. Maciejowice Stawex. Tel. 888 302 303, 25 6825794.

PANELE ogrodzeniowe z drutu fi.4 x 153 x 250cm , cena 80 zł/szt. Maciejowice Stawex. Tel. 888 302 303, 486145069.

SZTACHETY ocynkowane 0,5mm x 8cm x 100cm, cena 4 zł/szt. Maciejowice Stawex. Tel. 888 302 303, 600 126 019.

DESKI calówki, 25mm, nowe, ok. 5m3, dł. od 2 do 7 mb. Okolice Maciejowic. 550 zł/m3. Tel: 505 445 834

ZWIERZĘTA
SPRZEDAM

SZCZENIAKI teriera niemieckiego po rodzicach polujących. Tel: 602 517 496

TUCZNIKI sprzedam, waga około 120 kg. Okolice Ryk. Tel. 669 117 575.

KLACZ 2-letnia, kasztanka, ładnej budowy. Cena do uzgodnienia. Tel: 514 274 544

KACZORY sprzedam. Tel. 783 525 405.

TUCZNIK waga 130 kg, karmiony na własnej paszy, rasa mieszana, cena do uzg. Nowodwór. Tel. 694 825 530.

PROSIĘTA waga do 20 kg, okolice Ryk. Tel. 665 421 913.

PROSIĘTA 2 szt., ok. 25 kg. Okolice Stężycy. Tel: 692 785 210

KURY nioski 70 tygodniowe, niosące, cena 21 zł/szt. Tel. 509 348 264.

KACZKI piżmowe (francuskie), 4 tygodniowe, 10 sztuk. Ryki. Tel. 693 102 104.

EUROCOLD SIENKIEWICZ
klimatyzacja
wentylacja
pompy ciepła
fotowoltaika
ładowarki do aut elektrycznych
www.eurocold.pl
501 099 450
ul. Żytnia 64 B, 08-500 Ryki
biuro.eurocold@gmail.com

Surowce wtórne
KORNEX
z myślą o środowisku
08-504 Ułęż, Korzeniów 80
SKUP SUROWCÓW WTÓRNYCH
OBSŁUGA FIRM
odbiór makulatury
odbiór folii
ODBIÓR ODPADÓW BUDOWLANYCH / GRUZU
81 866 76 92
665 622 822
669 105 580

eprasa.pl 2e80b59822

RECYKLING CENTER
RYKI, UL. LUBELSKA 43
KIERUNEK Chrustne

SKUP ZŁOMU
- NAJWYŻSZE CENY W REGIONIE
- Odbiór złomu systemem kontenerowym
- Płatne GOTÓWKĄ
- Waga elektroniczna
- Auto kasacja

AUTO KASACJA
- Wydawanie zaświadczeń do wyrejestrowania pojazdu
- Odbiór pojazdu od właściciela
- Płatność gotówką za odebrany pojazd
- Skup katalizatorów
- Sprzedaż części samochodowych

SKUP ZŁOMU 609 126 733
AUTOKASACJA 781 200 418
SPRZEDAŻ CZĘŚCI 603 756 451

SZAMBA
zbiorniki betonowe na scieki
domowe, przemysłowe, deszczówkę, gnojowicę
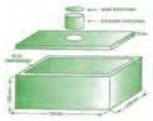
tel. 791 519 607
www.szambabetonowe-brat-bet.pl, brat-bet@wp.pl

POSADZKI
MIXOKRETEM UDZIELAM GWARANCJI NA POZIOM
WYLEWKI ANHYDRYTOWE
TYNKI AGREGATEM

T. Panasiewicz - 663 776 972

SUCZKA PEKIŃCZYK wiek 3 miesiące, biało-szara, zaszczepiona, odrobaczona. Tel. 504 088 317.

ZWIERZĘTA
KUPIĘ

JAŁÓWKA mleczna, wysokocielną. Okolice Kłoczewa. Tel: 691 302 988

ZWIERZĘTA
ODDAM

2 KOTKI i 3 kotków - małe kotki oddam w dobre ręce. Okolice Ryk. Tel. 889 575 810.

4 MAŁE PIESKI 1,5 miesięczne, z małych piesków, będę złe. Za symboliczną paczkę papierosów. Ryki ul. Królewska obok cmentarza. Tel. 783 493 353.

RÓŻNOŚCI
SPRZEDAM

PIEC CO na drzewo i węgiel 100m, cena 4.000 zł. Tel. 694 966 771.

BUTY Piłkarskie Adidas KAISER 5 (Turfy Orlik) - rozmiar 42. Nowe (po jednej gierce) bez śladów użytkowania. Cena 300 zł. Tel. 505 049 182.

STOJAK na kroplówki. Materac p. odleżynowy. Zestaw do karmienia dolitowego - grawitacyjnego. Ryki. Tel. 604 751 219.

ALOESY 7-letnie, dorodne. Tanio sprzedam. Dęblin. Tel. 513 266 267.

ROWER górski Zenit Sport, koła 26 cali, w bardzo dobrym stanie, cena do uzg. Ok. Okrzei. Tel. 604 891 618.

BIG BAGI, różne rodzaje. PROMOCJA. Kłoczew. Tel. 661 287 638.

KIOSK handlowy 4x4m ocieplony, instalacja elektryczna, do wywozu na działkę, idealny na letniak, magazynek itp. Ryki. Cena do uzgodnienia. Tel: 505 677 136

BAGNETY, mundury, hełmy, meble. Ziębice. Tel: 696 603 869

MONETY 2000 szt., medale 1000 szt., stara porcelana, obrazy, zegary. 40 000 zł. Tel: 696 603 869

RÓŻNE

AGREGAT prądotwórczy wypożyczę. Jestem w trudnej sytuacji życiowej, od 1,5 roku nie mam prądu. Może ktoś ma zbyteczny agregat, będę wdzięczny za wypożyczenie. Mieszkaniec Gminy Pilawa. Tel. 507786177.

PRACA
SZUKAM

DOŚWIADCZONA OPIEKUNKA szuka pracy, opieka nad osobami dorosłymi, chore i niepełnosprawne. Ryki. Tel. 665 545 839.

OGŁOSZENIE

Na podstawie art. 40 ust. 1 pkt 1 i 43 ust. 2 pkt 3 ustawy z dnia 21 sierpnia 1997 r. o gospodarce nieruchomościami (t.j. Dz. U. z 2024 r. poz. 1145 ze zm.), rozporządzenia Rady Ministrów z dnia 14 września 2004 r. w sprawie sposobu i trybu przeprowadzania przetargów oraz rokowań na zbycie nieruchomości (Dz. U. z 2021 r. poz. 2213 ze zm.), § 6 ust. 1 i 3 uchwały Nr XXXIII/190/2001 Rady Powiatu w Rykach w sprawie określenia zasad gospodarowania nieruchomościami Powiatu Ryckiego oraz zgody Zarządu Powiatu Ryckiego z dnia 2 września 2025 r. na ogłoszenie postępowania przetargowego na wydzierżawienie Gospodarstwa funkcjonującego w ramach Zespołu Szkół im. Kajetana hr. Kickiego w Sobieszynie.

Dyrektor Zespołu Szkół im. Kajetana hr. Kickiego w Sobieszynie
ogłasza II przetarg ustny nieograniczony na dzierżawę na okres 15 lat gospodarstwa rolno – rybackiego (z początkiem obowiązywania umowy od dnia 1 stycznia 2026 r.)

Ogłoszenie przetargowe znajduje się na stronie internetowej szkoły www.sobieszynbrzozowa.pl, BIP https://zssobieszyn.e-biuletyn.pl/index.php?id=6
Osoby i podmioty zainteresowane dzierżawą gospodarstwa rolno – rybackiego będą mogły dokonać oględzin po wcześniejszym telefonicznym uzgodnieniu terminu; osobą upoważnioną do kontaktu jest Wojciech Niedziółka – Dyrektor Zespołu Szkół im. Kajetana hr. Kickiego w Sobieszynie. Dodatkowe informacje dotyczące przetargu można uzyskać w Sekretariacie Zespołu Szkół im. Kajetana hr. Kickiego w Sobieszynie (budynek szkoły pierwsze piętro), pokój nr 26 tel 818667900

OGŁOSZENIE WÓJTA GMINY SOBOLEW

o rozpoczęciu konsultacji społecznych projektu miejscowego planu zagospodarowania przestrzennego część obrębów geodezyjnych Chotynia, Sobolew oraz Godzisz

Na podstawie art. 17 pkt 11 ustawy z dnia 27 marca 2003 r. o planowaniu i zagospodarowaniu przestrzennym (Dz. U. 2024 poz. 1130 z późn. zm.), art. 39 ust. 1 i art. 54 ust. 2 ustawy z dnia 3 października 2008 r. o udostępnianiu informacji o środowisku i jego ochronie, udziale społeczeństwa w ochronie środowiska oraz o ocenach oddziaływania na środowisko (Dz. U. z 2024 r. poz. 1112 ze zm.) oraz Uchwały Nr V/34/2024 z dnia 23 lipca 2024 r. w sprawie przystąpienia do sporządzenia miejscowego planu zagospodarowania przestrzennego obejmującego część obrębów geodezyjnych Chotynia, Sobolew oraz Godzisz (zmienionej uchwałą Nr XII/87/2025 z dnia 21 lutego 2025 r. w sprawie zmiany uchwały w sprawie przystąpienia do sporządzenia miejscowego planu zagospodarowania przestrzennego obejmującego część obrębów geodezyjnych Chotynia, Sobolew oraz Godzisz oraz uchwałą Nr XIX/136/2025 z dnia 9 września 2025 r. w sprawie zmiany uchwały w sprawie przystąpienia do sporządzenia miejscowego planu zagospodarowania przestrzennego obejmującego część obrębów geodezyjnych Chotynia, Sobolew oraz Godzisz) **informuję o rozpoczęciu konsultacji społecznych** dotyczących projektu miejscowego planu zagospodarowania przestrzennego obejmującego część obrębów geodezyjnych Chotynia, Sobolew oraz Godzisz wraz z prognozą oddziaływania na środowisko.
Konsultacje społeczne prowadzone będą w następujących formach:
- zbieranie uwag do projektu planu w terminie od 23 września 2025 r. do 24 października 2025 r.,- spotkanie otwarte, które odbędzie się 1 października 2025 r. (środa) o godzinie 16.30, w sali konferencyjnej Urzędu Gminy w Sobolewie, Rynek 1, 08-460 Sobolew;- dyżur projektanta, który odbędzie się 8 października 2025 r. (środa) w godzinach od 16.30 do 18.30, w sali konferencyjnej Urzędu Gminy w Sobolewie, ul. Rynek 1, 08-460 Sobolew.
Projekt planu miejscowego wraz z prognozą oddziaływania na środowisko został udostępniony w siedzibie Urzędu Gminy w Sobolewie, ul. Rynek 1, 08-460 Sobolew w godzinach pracy Urzędu oraz w Biuletynie Informacji Publicznej (w zakładce „Prawo lokalne" / „Miejscowe plany zagospodarowania przestrzennego") - https://bip.sobolew.pl/?bip=1&cid=128.
Uwagi do projektu planu miejscowego należy składać do Wójta Gminy Sobolew:
- na piśmie utrwalonym w postaci papierowej, w siedzibie Urzędu Gminy w Sobolewie, ul. Rynek 1, 08-460 Sobolew lub na adres Urzędu, na formularzu w postaci papierowej,- na piśmie utrwalonym w postaci elektronicznej, za pomocą środków komunikacji elektronicznej w szczególności poczty elektronicznej na adres sobolew@sobolew.pl lub za pomocą platformy ePUAP na adres skrytki: /ugsobolew/skrytkaESP, na formularzu w formie dokumentu elektronicznego
Formularz dostępny jest w siedzibie Urzędu Gminy Sobolew ul. Rynek 1, 08-460 Sobolew oraz w Biuletynie Informacji Publicznej Gminy Sobolew, w zakładce „Prawo lokalne" / „Miejscowe plany zagospodarowania przestrzennego" i pod linkiem: https://bip.sobolew.pl/?bip=2&cid=126&id=149.
Uwaga powinna zawierać imię i nazwisko albo nazwę oraz adres zamieszkania albo siedziby oraz adres poczty elektronicznej, o ile składający wniosek taki posiada, a także wskazanie, czy jest właścicielem lub użytkownikiem wieczystym nieruchomości objętej wnioskiem. Można podać dodatkowe dane do kontaktu takie jak adres do korespondencji lub numer telefonu.
Równocześnie, zgodnie z art. 39 ust. 1 ustawy z dnia 3 października 2008 r. o udostępnianiu informacji o środowisku i jego ochronie, udziale społeczeństwa w ochronie środowiska oraz o ocenach oddziaływania na środowisko (Dz. U. z 2024 r. poz. 1112 ze zm.), informuję o możliwości składania uwag i wniosków do prognozy oddziaływania na środowisko w nieprzekraczalnym terminie od 23 września 2025 r. do 24 października 2025 r. w formie pisemnej lub ustnie do protokołu w siedzibie Urzędu Gminy w Sobolewie, ul. Rynek 1, 08-460 Sobolew albo za pomocą środków komunikacji elektronicznej na adres: sobolew@sobolew.pl bez konieczności opatrywania ich kwalifikowanym podpisem elektronicznym.
Organem właściwym do rozpatrzenia uwag i wniosków jest Wójt Gminy Sobolew.

Administratorem danych osobowych przetwarzanych w związku z realizacją zadań w zakresie planowania przestrzennego jest Gmina Sobolew, ul. Rynek 1, 08-460 Sobolew, reprezentowana przez Wójta Gminy Sobolew (dane kontaktowe: tel. (25) 682-50-23, fax. (25) 683-27-36, email: sobolew@sobolew.pl). Klauzula informacyjna dotycząca przetwarzania danych osobowych dostępna jest w Biuletynie Informacji Publicznej, na stronie internetowej Urzędu Gminy w Sobolewie.
Zgodnie z art. 8a ust. 1 oraz art. 17a ustawy z dnia 27 marca 2003 r. o planowaniu i zagospodarowaniu przestrzennym, w związku z przetwarzaniem przez Wójta Gminy Sobolew danych osobowych, uzyskanych w toku prowadzenia postępowań dotyczących sporządzania aktów planistycznych, prawo, o którym mowa w art. 15 ust. 1 lit. g rozporządzenia Parlamentu Europejskiego i Rady (UE) 2016/679 z dnia 27 kwietnia 2016 r. w sprawie ochrony osób fizycznych w związku z przetwarzaniem danych osobowych i w sprawie swobodnego przepływu takich danych oraz uchylenia dyrektywy 95/46/WE (ogólne rozporządzenie o ochronie danych) (Dz. Urz. UE L 119 z 04.05.2016, str. 1, ze zm.), przysługuje, jeżeli nie wpływa na ochronę praw i wolności osoby, od której dane te pozyskano.

Wójt Gminy Sobolew

eprasa.pl 2e80b59822

OGŁOSZENIE O III PRZETARGU PISEMNYM NA SPRZEDAŻ NIERUCHOMOŚCI

Kółko Rolnicze w Moszczance ogłasza pisemny przetarg nieograniczony na sprzedaż nieruchomości gruntowej niezabudowanej, stanowiącej jego własność.

Przedmiot przetargu: Działki o numerze ewidencyjnym 195/13 i 194/1, położonej w miejscowości Moszczanka, gmina Ryki, województwo lubelskie, obręb 0013 o powierzchni 3337 m2.
Forma przetargu: Pisemny przetarg nieograniczony.
Warunki przetargu:
1. W przetargu mogą brać udział osoby fizyczne i prawne, które złożą pisemną ofertę spełniającą wymagania określone w regulaminie przetargu.
2. Warunkiem udziału jest wpłata wadium w wysokości 3 000,00 zł na konto Kółka Rolniczego w Moszczance: 86 8724 0005 2001 0000 3014 0001, z dopiskiem: „Wadium – przetarg na działki nr 195/13 i 194/1 w Moszczance" do dnia 03 października 2025 r.
3. Oferty należy składać w zamkniętej kopercie z dopiskiem: „Oferta – przetarg na zakup działek nr 195/13 i 194/1 w Moszczance – nie otwierać przed terminem otwarcia ofert" w terminie do dnia 03 października 2025 r., do godz. 16:00, w siedzibie Kółka Rolniczego w Moszczance.
Oferta powinna zawierać:
- imię i nazwisko (lub nazwę firmy) oraz adres oferenta,
- oferowaną cenę wywoławczą 300 000 zł netto (trzysta tysięcy złotych),
- oświadczenie o zapoznaniu się z warunkami przetargu oraz stanem prawnym i faktycznym nieruchomości,
- podpis oferenta lub osoby upoważnionej.

Otwarcie ofert i wybór oferenta:
Otwarcie ofert nastąpi w siedzibie Kółka Rolniczego w Moszczance w dniu 04 października 2025 r. o godz. 10:00. O wynikach przetargu oferenci zostaną poinformowani pisemnie lub telefonicznie.
Kryterium wyboru: Najwyższa zaoferowana cena.
Zastrzeżenia Organizatora:
- Kółko Rolnicze zastrzega sobie prawo do odwołania przetargu lub jego unieważnienia bez podania przyczyny.
- Organizator może odstąpić od sprzedaży, jeżeli nie zostanie osiągnięta minimalna kwota sprzedaży, bez obowiązku uzasadniania decyzji.
- Wadium przepada na rzecz Organizatora w przypadku uchylenia się zwycięzcy od zawarcia umowy.
- Nabywca ponosi wszelkie koszty związane z przeniesieniem własności nieruchomości.

Dodatkowe informacje:
Szczegółowy regulamin przetargu oraz formularz ofertowy dostępne są w siedzibie Kółka Rolniczego w Moszczance w godz. 9-17 lub pod numerem telefonu 515 158 511 oraz 784 539 210.

PRACA

DAM

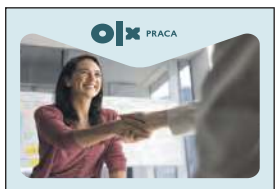

ZATRUDNIMY osoby chętne do pracy w lokalu gastronomicznym w Maciejowicach. Praca stała na pełny etat, pół etatu, dorywczo - elastyczny grafik dostosowany do potrzeb i możliwości. Tel: 501 934 181

SPRZEDAWCA w hurtowni elektrotechnicznej. Zakres obowiązków: obsługa klientów hurtowni, doradztwo techniczne i pomoc w wyborze produktów, realizacja zamówień oraz wystawianie dokumentów sprzedażowych. Tel: 505 130 554

ZATRUDNIĘ pracowników do zakładu kamieniarskiego , wysokie wynagrodzenie. praca w Rykach. Tel. 536 053 072.

FIRMA zajmująca się pielęgnacją i ochroną drzew poszukuje osoby do pracy na stanowisku arborysty. Mile widziane osoby z doświadczeniem w pracy przy pielęgnacji / lub do przyuczenia. Tel: 502 394 244

KUCHARZ - Do naszego zespołu w Pałacu Żelechów poszukujemy kucharza/kucharki z pasją do gotowania, osoby, która oprócz umiejętności kulinarnych i potrafi pracować w zespole. Tel. 601 299 929

PRACA dla Technika ppoż. - jedna zmiana. Tel. 690 314 500

PRACA dla ELEKTRYKA - jedna zmiana, poniedziałek - piątek 8-16, Tel. 690 314 500

PRACOWNIKA BIUROWEGO zatrudnię, z wykształceniem na kierunkach technicznych. Tel. 690 314 500

SPEDYTOR – Dyspozytor. Miejsce pracy: Garwolin. Poszukujemy osoby na stanowisko Spedytora – Dyspozytora, odpowiedzialnej za kompleksowe zarządzanie flotą 10 pojazdów w transporcie międzynarodowym. Tel: 668 339 966

ZATRUDNIĘ fryzjerkę męską w salonie w Garwolinie od zaraz. Umowa o pracę, pełny etat. Tel. 502 088 721 .

ZATRUDNIĘ do pracy przy ociepleniu budynków jednorodzinnych w okolicach Garwolina w godz 7-17 pn-pt z doświadczeniem lub bez. Tel. 515 066 476

POMOCNIK STOLARZA - zatrudnię do pracy w stolarni, mile widziany rencista lub emeryt. Tel. 500 066 605.

ZATRUDNIĘ operatorów koparek, koparko-ładowarek, monterów sieci wod-kan, do prac przy budowie wodociągów i kanalizacji. Mile widziana rejestracja w Urzędzie Pracy jako bezrobotny. Tel. 502 690 419

USŁUGI

ZŁOTA RĄCZKA Artur - bieżące naprawy domowe, małe i duże remonty, podłączanie urządzeń elektrycznych, gazowych i sanitarnych, poddasza, elewacje, glazura, terakota, instalacje elektryczne i hydrauliczne, malowanie agregatem, uprawnienia SEP. Tel. 501 038 391.

NAPRAWA telewizorów, szybko i niedrogo. Garwolin. Tel: 507 253 977 / 25 682 35 33

DJ . Oprawa muzyczna, nagłośnienie i oświetlenie na wszelkie imprezy okolicznościowe np. urodziny, poprawiny wesel, festyny, rocznice, itp. Tel. 787 168 260.

KIEROWNIK BUDOWY. Wykonam świadectwa charakterystyki energetycznej budynku lub mieszkania. Pełnię funkcję Kierownika budowy, Inspektora nadzoru, Wykonam ekspertyzy budowlane, Legalizacja samowoli budowlanych. Tel: 502 911 656

Ogłoszenie

na podstawie art. 35 ust. 1 ustawy z dnia 21 sierpnia 1997 roku o gospodarce nieruchomościami (Dz. U. z 2024 r. poz. 1145 z późn. zm.) Burmistrz Ryk informuje, że w dniu 17 września 2025r. na tablicy ogłoszeń Urzędu Miejskiego w Rykach, w jego siedzibie oraz na stronach internetowych: www.ryki.pl i umryki.bip.lubelskie.pl w zakładce: gospodarka nieruchomościami – sprzedaż został podany do publicznej wiadomości wykaz nieruchomości położonych na terenie gminy Ryki przeznaczonych do zbycia w drodze bezprzetargowej.

Burmistrz Ryk
inż. Jarosław Żaczek

PROFESJONALNY montaż monitoringu, anten, RTV, i oświetlenia LED, konfiguracja i modernizacja sieci Internet. Także drobne przeróbki elektryczne. Szybko i solidnie. Tel: 504265004. Szukaj nas na FB

USŁUGI elektroinstalacyjne i ogólnobudowlane. Tel. 609 787 163.

OFERUJE usługi HYDRAULICZNE. Montaż nowych instalacji, naprawa i modernizacja instalacji już istniejących. Instalacje CO, CWU, wod-kan, nawadnianie trawnika i kropelkowe. Kontakt 512 388 321

MALOWANIE mieszkań. Tel. 453 301 259.

KOSZENIE trawników, traw wysokich, kompleksowa pielęgnacja zieleni, alpinistyczna wycinka drzew, cięcie, rąbanie i układanie drewna na opał, rębak do gałęzi, mycie kostki oraz wszelkie prace porządkowe. Tel: 573 033 296

SOLIDNE MALOWANIE dachów i elewacji domków parterowych, wymiana orynnowania. Tel: 518 746 036

SKUP ZBÓŻ
RÓWNIEŻ Z PRZEZNACZENIEM NA GORZELNIĘ / MINIMUM 10 TON
Zapewniam transport i odbiór z gospodarstwa
518 048 715

SKUP KONI
w każdej kondycji
Szybka płatność - dwa dni

517055 016
506 385 510

SKUP BYDŁA I CIELĄT
KONKURENCYJNE CENY
- byki - jałówki - krowy - konie
wysyłam na export
ODBIÓR Z GOSPODARSTWA W KAŻDEJ KONDYCJI
PŁATNOŚĆ GOTOWKĄ LUB SZYBKIM PRZELEWEM

tel. 519 136 146, 506 385 510

SKUPUJEMY ZBOŻE NA PASZĘ
szybki przelew lub gotówka
517 055 016

SKUP ZBOŻA
• żyto • owies
• pszenżyto i inne
Magazyn Żelechów lub odbiór z gospodarstwa
508 151 622

eprasa.pl 2e80b59822

» NasTroje w Literaturze

WĘDRÓWKA JEST ANAMNEZĄ

Piotr Strzeżysz

W jednej z moich książek, pt. „Powidoki", znajduje się opis fragmentu podróży do Indii, która miała miejsce dwadzieścia lat temu, w lipcu, dwa tysiące piątego roku. Przedstawiam tam przymusowy, kilkudniowy postój w przydrożnej, znajdującej się u przednóża Himalajów restauracji, tak zwanej *dhabie*, kiedy podczas podjazdu z miasta Manali na przełęcz Rohtang złapała mnie ulewa. Deszcz padał przez trzy dni i cały ten czas spędziłem w gościnie u pracujących w *dhabie* ludzi. Zostałem bardzo miło przyjęty, okazano mi dużo troski, dostałem ciepły kąt do spania, jedzenie, picie. Rozdział w „Powidokach" kończy się następującym fragmentem:

„Nie wiem, ile Sunil zarobił tego lata, czy wystarczyło mu na tyle, aby przez rok utrzymać rodzinę i czy znów wrócił w to samo miejsce, pomagając kolejnym rowerzystom. Być może i ja kiedyś tam powrócę. Pojadę do Manali, niekoniecznie z rowerem i powłóczę się po okolicach. Zatrzymam się na moment w przydrożnej restauracji u Sunila i razem z nim i z Szermą napiję się herbaty. Usiądziemy na plastykowych krzesłach, przy plastykowym stole i patrząc na majaczące w oddali Himalaje, będziemy siorbać gorącą herbatę z mlekiem".

W *dhabie*, jak już wspomniałem, spędziłem trzy dni. Pomagałem cerować przeciekający dach, grałem w planszówki, za nic nie mogąc zrozumieć ich zasad, piłem litrami herbatę z mlekiem i w pewnym sensie zaprzyjaźniłem się z goszczącymi mnie ludźmi. To był jeszcze czas bez telefonu, bez internetu, bez mediów społecznościowych. Dzieliła nas bariera językowa, gdyż prawie nikt nie mówił po angielsku (ani oczywiście po polsku) na tyle dobrze, abyśmy mogli się dogadać, a ja w ogóle nie znałem lokalnego języka. Nie miałem smartfona z aplikacją, która tłumaczyłaby nasze słowa. A mimo to, doskonale porozumiewaliśmy się gestami, nawet, jeśli momentami przypominało to grę w kalambury. Nie zostawiłem żadnych swoich adresów, czy kontaktów. Od gospodarzy też niczego nie wziąłem. Przez wiele lat myślałem, aby wrócić w tamto miejsce. Okazja nadarzyła się w rok temu, wiosną, dwa tysiące dwudziestego czwartego roku, kiedy ruszyłem z Polski do Indii rowerem.

Dziewiętnaście lat to właściwie całe pokolenie. Nie wiedziałem, czy kogokolwiek tam znajdę, czy ktokolwiek będzie mnie pamiętał, ba, nie byłem pewien, czy w ogóle uda mi się trafić w tamto miejsce, a nawet jeśli je odnajdę, czy nie zastanę po nim zaledwie wspomnienia. Już wtedy droga, przy której znajdowała się *dhaba*, była w budowie, planowano nowy most, a dwa lata temu za Manali otworzono tunel, który skracał podróż w kierunku północnym do Ladakhu, czyniąc jazdę przez przełęcz Rohtang w zasadzie nieopłacalną, dłuższą i bardziej wymagającą, nie mówiąc już o tym, że na skutek częstych osuwisk o wiele bardziej niebezpieczną.

W dwa tysiące piątym roku jechałem z Manali do Ladakhu drogą, która otwierana jest najwcześniej w połowie maja. Całą zimę jest nieprzejezdna. Jako, że do Indii dojechałem już w kwietniu, nie mogłem ruszyć w stronę *dhaby* od strony Manali, bo musiałbym czekać kilka tygodni na otwarcie drogi na przełęcz. Postanowiłem zatem pojechać w Himalaje od zachodu, z Kaszmiru, drogą przez przełęcz Zolila, która otwierana jest wcześniej, zazwyczaj w połowie kwietnia. Na przełęcz Rohtang dotarłem dopiero na początku czerwca, osiągając ją od północy, po pokonaniu niemal całego indyjskiego pasma Himalajów, wjeżdżając wcześniej - jako pierwszy Polak - na najwyższą przejezdną przełęcz świata Umling La (5880 metrów n.p.m.).

Z przełęczy zjeżdżałem ostrożnie, choć nie zawsze uważnie, wypatrując obozowiska za mostem; tego, w którym spędziłem kilka dni dziewiętnaście lat wcześniej. Z Polski zabrałem kilkanaście zdjęć, zrobionych podczas tych pamiętnych dni. Były na nich różne osoby - dorośli, dzieci, ja, a także rzeka, most i wnętrze restauracji... Choć obraz tego miejsca miałem doskonale wyryty w głowie, to zjeżdżając, raz po raz zatrzymywałem się, żeby spojrzeć na zdjęcia, aby sprawdzić i porównać okolicę, upewnić się, że nie przejadę *dhaby*, że jej nie przeoczę.

Minąłem wioskę Marchi, która przez ten czas mocno się rozrosła - przybyło restauracji, miejsc noclegowych, budynków mieszkalnych. Za wioską był most, ale jakiś inny, nie taki, a nieco dalej za mostem rozpoczynał się karkołomny, stromy zjazd.

Znajdowałem się już stosunkowo daleko od wioski, grubo poniżej trzech tysięcy metrów nad poziomem morza, kiedy coś mnie tknęło, coś kazało się zatrzymać. Od pewnego czasu myślałem o tym moście, przez który wcześniej przejeżdżałem. Zaraz za nim był jeden namiot, ale okolica nie przypominała mi niczego znajomego. Ale przecież to obozowisko sprzed lat było wysoko w górach, stosunkowo blisko samej przełęczy, na pewno powyżej trzech tysięcy metrów.

Zatrzymałem się. Byłem mocno zmęczony. Podjechanie do miejsca, z którego właśnie zjechałem wydawało mi się absurdalne. Musiałbym podjeżdżać jakieś dwie godziny, gdyż przejechałem około dziesięciu kilometrów. Ale przecież byłem blisko. Miałem jeszcze szansę na to, aby się upewnić. Jeśli zjadę do Manali, będzie już za późno. Postanowiłem zawrócić.

Mozolnie, metr za metrem, pokonywałem drogę, którą przed chwilą tak łatwo się zjeżdżało. Kiedy wróciłem pod most, byłem niemal pewien, że decyzja była właściwa. To było dokładnie to miejsce, tylko zmienione. Postawiono tamę, została jedna *dhaba*, w której siedziało trzech, obcych mi mężczyzn. Podjechałem bliżej. Przedstawiłem się i pokazałem zdjęcia. Opowiedziałem historię sprzed niemal dwudziestu lat. Mężczyźni wzięli zdjęcia, oglądali je i rozmawiali przez chwilę w swoim języku. Po chwili zwrócili się do mnie łamanym angielskim. Znali ludzi ze zdjęć od lat. To byli ich dobrzy znajomi. Wskazywali palcem kolejne postaci, tłumacząc, jak się ktoś nazywa, gdzie mieszka, co teraz robi.

Chłopcy, którzy mi wtedy pomogli, żyją, mają się dobrze, nadal prowadzą gastronomiczne biznesy, tylko przenieśli się w inne miejsce. Nie mogliśmy od razu do nich zadzwonić, bo w okolicy *dhaby* nie było zasięgu. Napisałem na kartce swój numer telefonu, adres mailowy, namiary na konta społecznościowe. Zostawiłem wszystkie zdjęcia, jeden z mężczyzn obiecał, że przekaże je za kilka tygodni.

Historia zatoczyła koło, a ja miałem wrażenie, że wykonałem zlecone przez siebie samego zadanie. Cieszyłem się, że mogłem zaznaczyć swoją obecność w tym miejscu raz jeszcze. Herbatę wypiłem sam, panowie tylko patrzyli. A potem znów oglądali zdjęcia, coś komentowali, kiwali głowami. Wydawali się wzruszeni. Potem ruszyłem w dół. Mniej ostrożnie, ale o wiele uważniej.

Z Indii poleciałem do Portugalii, skąd wracałem rowerem do Polski. Już w drodze do domu dostałem wiadomość na telefon. Chłopcy dostali zdjęcia. Odnalazłem ich, choć osobiście nie spotkałem. Może to znak, aby znów wrócić do Indii? Bo przecież, jak pisał Kazimierz Mrówka: *Wszyscy w pewnym sensie wracają. I w każdym wypadku podróż ma w sobie coś z przypominania sobie o miejscach opuszczonych. Wędrówka jest anamnezą*.

Piotr Strzeżysz

eprasa.pl 2e80b59822

WYBRALI NAJPIĘKNIEJSZY OGRÓD W GMINIE SOBOLEW

Gminny Dom Kultury ogłosił wyniki pierwszej edycji konkursu na „Najładniejszy ogród w gminie Sobolew"

Do pierwszej edycji konkursu zgłoszono 12 ogrodów. Każdy z nich był unikalny, dopracowany w najmniejszym detalu i pełen uroku. Komisja konkursowa, w składzie: **Mariola Kępka**, **Jarek Białecki** oraz **Aneta Niedźwiedzka**, oceniała zgłoszenia w czterech kategoriach: estetyka, kompozycja, różnorodność roślin, dbałość o porządek i pomysłowość.

Organizatorzy podkreślają, że ogrody mieszkańców to prawdziwe perełki, będące wyrazem pasji, troski i miłości do natury. Pokazują, że piękno rodzi się z ciężkiej pracy i zaangażowania.

NAGRODZENI I WYRÓŻNIENI

Zgodnie z regulaminem, komisja przyznała trzy główne nagrody:

I miejsce - **Tadeusz Pielak** (nagroda: myjka ciśnieniowa i upominki)

II miejsce - **Anna Bartak** (nagroda: dmuchawa ogrodowa i upominki)

III miejsce - **Anna Ragus** (nagroda: drabinka ogrodowa i upominki)

Wszyscy pozostali uczestnicy konkursu otrzymali pamiątkowe upominki - ręcznie wykonane wyroby ceramiczne z pracowni Gminnego Domu Kultury w Sobolewie.

Organizatorzy dziękują wszystkim uczestnikom za zaangażowanie i za to, że dzięki nim gmina staje się jeszcze bardziej piękna, zielona i przyjazna. Już dziś zapraszają do udziału w kolejnych edycjach konkursu.

Gmina Sobolew

Podczas święta plonów Gminny Dom Kultury w Sobolewie ogłosił wyniki pierwszej edycji konkursu na „Najładniejszy ogród w gminie Sobolew". Pierwsze miejsce zajął ogród Tadeusza Pielaka

„Zefirek" staje się centrum edukacji

Edukacja połączona z zabawą - tak wyglądała sobota w garwolińskim Ogrodzie Działkowym „Zefirek"

W warsztatach przyrodniczo-integracyjnych wzięło udział 32 dzieci, które nie tylko uczyły się o ochronie przyrody, ale też aktywnie działały na jej rzecz.

13 września ogród działkowy „Zefirek" w Garwolinie zamienił się w centrum edukacji ekologicznej. Mali i więksi miłośnicy przyrody spotkali się, by poznawać sekrety ptaków, a następnie wspólnie konstruować budki lęgowe i domki dla trzmieli.

Główną pomysłodawczynią i organizatorką wydarzenia była prezes zarządu ogrodu, **Barbara Wilczek**. - *Te warsztaty to okazja do tego, by zobaczyć, jak małym kosztem zaangażowania możemy chronić naszą przyrodę. My wszyscy, wspólnie dbamy o naturę. Dbając o nią, żyjemy w lepszym świecie* - mówiła na wstępie. Znaczenie proekologicznych działań podkreślała również obecna na warsztatach burmistrz Garwolina, **Marzena Świeczak**.

Swoją eko-cegiełkę podczas warsztatów dołożyła również burmistrz Garwolina Marzena Świeczak. Na zdjęciu z prezes „Zefirka" Barbarą Wilczek

Wydarzenie rozpoczęło się od krótkiej prelekcji o życiu ptaków, połączonej z prezentacją ciekawostek. Następnie odbył się quiz z nagrodami dla najbardziej aktywnych uczestników.

Część praktyczna również cieszyła się dużym zainteresowaniem. Dzieci, wraz z rodzicami i dziadkami, z wielkim zaangażowaniem skręcały budki lęgowe dla ptaków, które następnie zawisły na drzewach przy świetlicy. Ustawiono również specjalne, niebieskie domki dla trzmieli, co ma na celu wsparcie lokalnego ekosystemu.

Franek, Piotrek i Aleks byli najbardziej aktywnymi uczestnikami warsztatów. Wykazali się również największą wiedzą, za co zostali wyróżnieni nagrodami

- Jako zarząd mamy tzw. fundusz oświatowy, który możemy wydać na projekty związane ze szkoleniami, edukacją dzieci i dorosłych, więc ten projekt idealnie się wpisał. Na wiosnę znalazłam u mnie na działce skorupkę jajeczka. Wokół swojej działki mam dużo drzew, więc pomyślałam, że trzeba te ptaki jakoś zabezpieczyć. Zauważyłam, że w tym roku na działce jest mniej kosów niż zwykle, stąd zrodził się pomysł warsztatów - mówi Barbara Wilczek, prezes Zarządu Ogrodu Działkowego „Zefirek" w Garwolinie

Dodatkową atrakcją było stoisko Nadleśnictwa Garwolin, gdzie można było dowiedzieć się więcej o ochronie przyrody, zobaczyć, jak wygląda poroże, posłuchać śpiewu ptaków i przejść się ścieżką sensoryczną.

W warsztatach wzięły udział dzieci w wieku od 3 do 15 lat. Jak podkreśla prezes „Zefirka", było to pierwsze tego typu wydarzenie na terenie ogrodów. Zarząd zainicjował je, by zintegrować dzieci i wszystkich działkowców, a przy okazji zadbać o naturę.

- *Dzieci bardzo zaangażowały się w skręcanie budek lęgowych, były bardzo chętne do ustawiania domków dla trzmieli, więc myślę, że wszystko świetnie się udało. Z pewnością to nie ostatnia tego typu impreza dla dzieci, połączona z ekologią, ochroną przyrody i integracją całego środowiska działkowego* - zapowiada inicjatorka warsztatów.

WZ

eprasa.pl 2e80b59822

GOŹDZIK GOŚCIŁ NAJLEPSZYCH STRAŻAKÓW Z GMINY GÓRZNO

Druhowie z Samorządek zwyciężyli gminne zawody sportowo pożarnicze. Wśród drużyn młodzieżowych najlepsi byli gospodarze

Gmina Górzno

Dzieci z Goździka, biorące udział w pokazie, dostały dyplomy i upominki

W minioną niedzielę, 14 września, w Goździku odbyły się Gminne Zawody Sportowo-Pożarnicze, które przyciągnęły drużyny Ochotniczych Straży Pożarnych oraz Młodzieżowych Drużyn Pożarniczych z całej gminy. Pomimo deszczowej pogody, strażacy pokazali ducha walki, a publiczność mogła podziwiać ich umiejętności i ogromne zaangażowanie.

W zawodach wzięło udział osiem jednostek OSP i sześć Młodzieżowych Drużyn Pożarniczych. Rywalizacja rozpoczęła się od złożenia meldunku przez komendanta gminnego ZOSP RP, **Roberta Gładysza**, który potwierdził gotowość jednostek. Następnie strażacy przystąpili do dwóch konkurencji: sztafety pożarniczej 7x50 m oraz ćwiczenia bojowego. Młode drużyny z MDP zmagały się z rozwinięciem bojowym.

Nad prawidłowym przebiegiem zawodów czuwała komisja sędziowska, powołana przez komendanta powiatowego PSP w Garwolinie, na czele z sędzią głównym, mł. kpt. **Krystianem Błażejczykiem**, wspieranym przez mł. kpt. **Pawła Bryzka**.

Gmina Górzno

Strażacy rywalizowali w sztafecie pożarniczej 7x50 m oraz ćwiczeniu bojowym

EMOCJE MIMO DESZCZU

- Pomimo deszczowej pogody w konkurencjach sportowo-pożarniczych nie brakowało emocji, zdrowej rywalizacji i ogromnych pokładów energii - relacjonuje jeden z organizatorów.

Deszcz nie odstraszył publiczności, która dopingowała zawodników spod parasoli. Dodatkową atrakcją był wzruszający pokaz Dziecięcej Drużyny Pożarniczej z Goździka. Mali strażacy udowodnili, że niestraszna im żadna pogoda, a za swoje zaangażowanie zostali nagrodzeni gromkimi brawami.

WYCIĘZCY I NAGRODY

Na zakończenie zawodów wszystkie drużyny otrzymały pamiątkowe dyplomy i nagrody pieniężne. Nagrody w imieniu wójta gminy Górzno wręczyła skarbnik gminy **Grażyna Szewczyk**. Dzieci z Goździka, biorące udział w pokazie, również dostały dyplomy i upominki.

Podziękowania za udział w zawodach z rąk radnego powiatowego **Dominika Banaszka** otrzymały wszystkie jednostki, które wzięły udział w zawodach.

m

Wyniki

Klasyfikacja OSP:
1. OSP Samorządki
2. OSP Chęciny
3. OSP Goździk
4. OSP Kobyla Wola
5. OSP Górzno
6. OSP Wólka Ostrożeńska
7. OSP Łąki
8. OSP Unin

Klasyfikacja MDP:
1. MDP Goździk
2. MDP Chęciny
3. MDP Samorządki
4. MDP Unin
5. MDP Chęciny
6. MDP Kobyla Wola

Łaskarzew pamięta o obrońcach

W Łaskarzewie odbyły się uroczyste obchody upamiętniające 86. rocznicę obrony i spalenia miasta

UM Łaskarzew

Mieszkańcy, przedstawiciele władz i goście oddali hołd bohaterom września 1939 roku

Mieszkańcy, przedstawiciele władz i goście oddali hołd bohaterom września 1939 roku, a kulminacyjnym punktem obchodów było odsłonięcie pamiątkowej tablicy.

Obchody rocznicy obrony Łaskarzewa rozpoczęły się 17 września uroczystą mszą świętą w kościele parafialnym. W nabożeństwie udział wzięły poczty sztandarowe oraz Strażacka Orkiestra Dęta.

Po mszy uczestnicy przeszli pod Pomnik Obrońców Łaskarzewa. Tam odśpiewano hymn narodowy, a przemówienia wygłosili burmistrz **Armin Tomala**, poseł **Grzegorz Woźniak** oraz starosta powiatu garwolińskiego, **Iwona Kurowska**.

Jednym z najważniejszych momentów uroczystości było odsłonięcie tablicy, która upamiętnia poległych w obronie Łaskarzewa we wrześniu 1939 r. Po tej ceremonii, delegacje złożyły kwiaty, oddając hołd bohaterom.

Uroczystości zwieńczył spektakl pt. „Miasto chwały i nadziei", zaprezentowany w Zespole Szkół nr 2 przy ul. Kolejowej. W artystyczny sposób przybliżył on dramatyczne losy miasta i jego mieszkańców.

Całe wydarzenie było wyrazem pamięci i szacunku dla tych, którzy oddali życie za Ojczyznę i swoje rodzinne miasto.

m

eprasa.pl 2e80b59822

GMINA SOBOLEW DZIĘKOWAŁA ZA PLONY

Mieszkańcy, zgromadzeni na placu kościelnym, dziękowali za urodzaj i cieszyli się wspólnie spędzonym czasem

Gmina Sobolew

Gmina Sobolew

Tegoroczne Dożynki Gminno-Parafialne w Sobolewie, które odbyły się 7 września, były świętem plonów i lokalnej tradycji. Uroczystości rozpoczęły się o godzinie 12:00 mszą świętą dziękczynną, którą odprawili księża: dr **Andrzej Oworuszko** i kan. **Jarosław Rękawek**. Po nabożeństwie na placu kościelnym odbył się ceremoniał dzielenia chleba, symbolizujący wdzięczność i jedność wspólnoty.

KONKURSY I MOC ATRAKCJI

Wydarzeniu towarzyszyły emocje związane z rozstrzygnięciem plebiscytów na najładniejszy wieniec dożynkowy oraz najpiękniejszy ogród w gminie. Wieńce zachwycały precyzją wykonania i symboliką, będąc świadectwem ogromnego zaangażowania ich twórców.

Na uczestników czekało wiele atrakcji. W programie znalazły się między innymi: pokaz gokarta przygotowany przez ks. **Michała Bieńczyka**, dmuchańce i animacje dla dzieci, stoiska gastronomiczne z regionalnymi przysmakami, wystawa rękodzieła i antyków Józefa Flaka, spotkanie z miłośnikami zabytkowych motocykli z czasów PRL, klimatyczna ścianka do pamiątkowych zdjęć, stoiska pszczelarzy z miodami.

Gminny Dom Kultury zadbał o najmłodszych, oferując malowanie buziek, wielkie bańki mydlane oraz warsztaty ceramiczne.

Cały dzień upłynął w radosnej atmosferze, stając się dowodem na to, że lokalne tradycje wciąż są żywe i potrafią integrować mieszkańców. Organizatorzy - gmina Sobolew, parafia Świętej Rodziny oraz Gminny Dom Kultury - dziękują wszystkim za pomoc i zaangażowanie w przygotowanie tego wyjątkowego święta.

Gmina Sobolew

Gmina Sobolew

Gmina Sobolew

Gmina Sobolew

eprasa.pl 2e80b59822

ŚWIĘTO PLONÓW W RYTMACH MUZYKI I TRADYCJI

W niedzielę, 7 września, w Miastkowie Kościelnym odbyły się Gminno-Parafialne Dożynki, które połączyły tradycyjne dziękczynienie za plony z rodzinnym festynem

PQ-Foto

Mieszkańcy i goście bawili się przy dobrej muzyce i licznych atrakcjach przygotowanych dla wszystkich.

Święto plonów rozpoczęło się o godzinie 12:00 uroczystą Mszą świętą, podczas której dziękowano za tegoroczne zbiory i podzielono się chlebem, wypieczonym z tegorocznych zbóż. Po nabożeństwie nadszedł czas na ceremoniał dożynkowy, a także wręczenie statuetek „Zasłużony dla Gminy Miastków Kościelny": **Małgorzacie Żak**, **Stanisławowi Frączykowi** i **Januszowi Wołoszce**.

W swoim przemówieniu wójt **Jerzy Jaroń** podziękował rolnikom za ich całoroczny trud, jednocześnie podkreślając, że święto plonów to także okazja do podsumowania działań samorządu. Wójt wyliczał, że gmina zrealizowała wiele ważnych inwestycji. Rozbudowano świetlice wiejskie w Zwoli Poduchownej i Zgórzu, a także zmodernizowano boisko sportowe. Na te zadania przeznaczono łącznie około 3 mln zł. Gmina wsparła również jednostki OSP, kupując trzy nowe wozy za ponad 2,5 mln zł. Dzięki dotacji z programu Polski Ład w wysokości 1,5 mln zł udało się wyremontować kościół w Zwoli Poduchownej oraz organy i elementy ołtarzy bocznych w kościele w Miastkowie Kościelnym. Odnowiono również dwa nagrobki na cmentarzu.

Wójt wspomniał także o trwających, wielomilionowych projektach. Gmina buduje halę sportową za ponad 11 mln zł. Powstaje także ośrodek zdrowia o wartości ponad 6,5 mln zł. Trwają również remonty obiektów szkolnych, biblioteki gminnej, świetlic oraz strażnic.

Po oficjalnej części przyszedł czas na zabawę. Na scenie pojawili się gospodarze dożynek - mieszkańcy sołectwa Kruszówka, którzy zaprezentowali program artystyczny. Następnie wystąpiło Stowarzyszenie Emerytów i Rencistów z Miastkowa Kościelnego.

Po południu na publiczność czekał bogaty program rozrywkowy. Organizatorzy zapewnili zabawy ruchowe, animacje dla najmłodszych, warsztaty dla seniorów oraz stoiska KGW z lokalnymi przysmakami. Wszystko to uzupełniała dobra muzyka, która rozgrzewała atmosferę.

Od godz. 17 sceną zawładnęły gwiazdy. Jako pierwszy wystąpił zespół TerazMy, który porwał publiczność do tańca. Hitem był występ znanego satyryka Tadeusza Drozdy, a po nim publiczność bawiła się przy przebojach w wykonaniu zespołu Ambitus.

Wieczór zwieńczyła zabawa taneczna, która trwała aż do godziny 23:00, prowadzona przez zespół Luxus.

Wydarzenie było doskonałą okazją do wspólnego świętowania, podziękowania za plony i integracji lokalnej społeczności. Na Gminno-Parafialne Dożynki w Miastkowie Kościelnym zaprosili wójt Jerzy Jaroń, przewodniczący rady gminy Marcin Zając oraz proboszcz parafii Nawiedzenia NMP ks. kan. Ireneusz Głowacki.

m

PQ-Foto

PQ-Foto

PQ-Foto

PQ-Foto

eprasa.pl 2e80b59822

ZABAWĄ NA DECHACH POŻEGNALI LATO

W Damianowie odbyła się ostatnia w tym sezonie potańcówka, która tradycyjnie przyciągnęła dziesiątki mieszkańców

Impreza, zorganizowana przez sołtys **Małgorzatę Pyrę**, była okazją do zabawy, ale także do wyróżnienia stałych bywalców.
W sobotę, 20 września, na placu przed Domem Ludowym w Damianowie wybrzmiały ostatnie tego lata biesiadne i dyskotekowe hity. Sołtys Małgorzata Pyra i Koło Gospodyń Wiejskich zadbały o to, by mieszkańcy mogli pożegnać sezon letnich imprez w świetnej atmosferze. Goście bawili się na solidnym, drewnianym parkiecie. W czasie zabawy można było również skorzystać z bufetu serwującego gorące i zimne dania.

„AKURAT" PORWAŁ DO TAŃCA

Czwartą już w tym roku potańcówkę poprowadził zespół „Akurat". Uczestnicy zgodnie przyznawali, że takie imprezy dobrze się przyjęły w Damianowie. - *Jesteśmy już trzeci raz. Bardzo nam się tu podoba, potrzebne są takie imprezy* - mówiła pani **Bożena**, która bawiła się z partnerem **Mirosławem**.
Z kolei państwo **Barbara** i **Jarosław Kowalczykowie** niemal nie zchodzili z parkietu. - *Warto przyjść i się pobawić. Nie opuściliśmy żadnej potańcówki* - przyznał pan Jarosław.

O to, by uczestnicy potańcówki mieli co jeść i pić, zadbały niezawodne panie z Koła Gospodyń Wiejskich z Damianowa

KRÓL I KRÓLOWA POTAŃCÓWEK

Podczas wieczoru wybrano również królewską parę, która została uhonorowana za swoje zaangażowanie w zabawę. Tytuł Króla i Królowej wszystkich tegorocznych potańcówek zdobyli państwo Stanisława i Eugeniusz Jaśkaczek Małżeństwo pojawiło się na każdej z imprez, spędzając dużo czasu na parkiecie. Sołtys Małgorzata Pyra osobiście ukoronowała zwycięzców i wręczyła im upominki.

Na parę nagrodzoną tytułem Króla i Królowej Potańcówek czekał tron. Zwycięzcy konkursu na zdjęciu wraz z sołtys Małgorzatą Pyrą

Potańcówka, mimo wrześniowej daty, udała się znakomicie. Pogoda dopisała, a mieszkańcy z entuzjazmem przyjęli zaproszenie do zabawy. - *Dziękuję każdemu, kto spędził razem z nami ten wieczór. Myślę, że kto chciał z nami być, to był, jest i z nami będzie* - podsumowała Małgorzata Pyra.

Tomasz Kępka

Z parkietu wręcz nie schodzili Barbara i Jarosław Kowalczykowie

Już trzeci raz na tanecznej imprezie w Damianowie bawili się pani Bożena i pan Mirosław

Jako jedna z pierwszych par na potańcówce, na parkiet ruszyli pani Krystyna i pan Krzysztof

Rowerem przez dwa województwa

Ponad 40 rowerzystów wyruszyło na rajd, który połączył aktywny wypoczynek z lekcją historii

Rajd „Rowerem przez dwa województwa", zorganizowany w sobotę 13 września przez Miejsko-Gminny Ośrodek Kultury w Żelechowie pod patronatem burmistrz **Krystyny Wieczorkiewicz**, miał na celu promocję aktywności fizycznej, walorów przyrodniczych oraz historycznych. Trasa wiodła przez Żelechów, Zakrzówek, Hutę Zadybską, Stryj, Stare Zadybie, Zaryte, Rybaki, Wolę Zadybską, Nowy Kębłów i Stary Kębłów.

Gmina Żelechów

Uczestnicy zatrzymali się m.in. przy pomniku 1. Pułku Lotnictwa Myśliwskiego „Warszawa"

W trakcie postojów, dyrektor MGOK **Michał Sztelmach** przybliżał uczestnikom historię odwiedzanych miejsc. W Hucie Zadybskiej opowiadał o działających w XIX wieku leśnych hutach szkła.
W Starym Zadybiu uczestnicy zatrzymali się przy pomniku 1. Pułku Lotnictwa Myśliwskiego „Warszawa", gdzie 13 września 1964 r. odsłonięto monument upamiętniający pierwszy lot bojowy pilotów z tego miejsca. Najmłodsi uczestnicy zapalili w hołdzie dla bohaterów symboliczny znicz.
W Woli Zadybskiej upamiętniono ofiary pacyfikacji wsi z 10 marca 1944 r. Rowerzyści dowiedzieli się o tragicznym losie kierownika miejscowej szkoły, żołnierza Armii Krajowej **Jana Kupczyka**, zamordowanego przez Niemców. Młodzi uczestnicy rajdu zapalili znicz przy Pomniku Ofiar II Wojny Światowej Mieszkańców Woli Zadybskiej i Okolic.
Na mecie rajdu w Starym Kębłowie na wszystkich czekał poczęstunek, przygotowany przez panie z Koła Gospodyń Wiejskich. Burmistrz Krystyna Wieczorkiewicz podziękowała im za gościnność, a druhom z OSP Kalinów i OSP Huta Żelechowska za zabezpieczenie trasy. Na zakończenie wręczono pamiątkowe dyplomy, wyróżniając najstarszą uczestniczkę, 74-letnią **Marię Dziubak**, oraz najmłodszych: 8-letnią **Alicję Wojdę** i 10-letniego **Kazimierza Bogusza**.

eprasa.pl 2e80b59822

Orzeł lepszy od Jastrzębia

PIŁKA NOŻNA - KLASA OKRĘGOWA (SIEDLCE)

W siódmej kolejce siedleckiej okręgówki z naszych drużyn wygrał tylko Orzeł Unin, który pokonał 5:2 przedostatniego w tabeli Jastrzębia Żeliszew

Sęp Żelechów zremisował 2:2 z ŁDK Łosice, choć teoretycznie miał najtrudniejszego rywala spośród wszystkich reprezentantów powiatu garwolińskiego.

Wiara na utrzymanie w lidze wciąż tli się w sercach zawodników Hutnika Huta Czechy. Drużyna przegrała z Feniksem Siennica 1:7, ale nie ma co płakać nad tą porażką. Należy się cieszyć, że po dwóch walkowerach w tym sezonie mecz w ogóle się odbył.

Sęp po pierwszych pięciu minutach mógł prowadzić 2:0, jednak brak skuteczności i niefrasobliwość sprawiły, że to Łosice wyszły na prowadzenie po swojej pierwszej akcji na bramkę żelechowian. Sęp może jednak cieszyć się z remisu, ponieważ w 94. minucie od porażki uratował ich słupek. Mogą też żałować, bo brak koncentracji w końcówce spowodował utratę gola w doliczonym czasie gry.

Bohaterem meczu Unina z Żeliszewem był Dawid Domarecki. Napastnik Orła zdobył trzy gole i zaliczył asystę przy trafieniu Stanisława Dąbrowskiego. - *Mimo że Jastrząb zajmuje jedno z ostatnich miejsc, nie spodziewaliśmy się łatwego meczu. Do przerwy był remis 1:1. Przewagę uzyskaliśmy w drugiej połowie, gdy zdobyliśmy cztery gole. Jednego gola strzeliłem po sytuacji sam na sam z bramkarzem, a dwa po strzałach z dystansu. Cieszę się z nich. Nieważne, kto strzela. W sumie w tej rundzie zdobyłem cztery gole, ale liczę na więcej. Ważne, by zespół wygrywał* - mówi Domarecki.

W poprzedniej kolejce mecz Zrywu z Pogonią II Siedlce został przerwany z powodu deszczu i przełożony na 23 września. To fatalnie wpłynęło na zawodników Janusza Kowalskiego. W minionej kolejce łaskarzewianie przegrali z sąsiadem w tabeli aż 8:0. Porażka chwały im nie przyniosła, można ją nazwać wręcz kompromitacją, bo rywale od dziesiątej minuty grali w dziesięciu po czerwonej kartce jednego z ich zawodników.

mn

WYNIKI 7 KOLEJKI

Jastrząb Żeliszew	2 (1)
Orzeł Unin	5 (1)

Gole dla Orła: Dawid Domarecki 26', 73', 90+3, Stanisław Dąbrowski 67', Damian Matysiak 87' (karny)
Orzeł: Kielak, Gorbaczuk, Mikulski, Grudniak, Rękawek (63' Konstanty), Matysiak, P. Wielgosz (43' Szcześniak), Domarecki, Dąbrowski (77' Dobrowolski), Osiak (74' R. Wielgosz), Żaczek (74' Leśniewski). Trener Rafał Głąbicki

ŁDK Łosice	2 (1)
Sęp Żelechów	2 (1)

Gole dla Sępa: Krystian Dadas 14', Mikołaj Głodek 82'
Sęp: Bryl, B. Wdowiak, Gendek, Król, Dębowski (67' Piórczyński), Słyk, Korgul, M. Głodek, Grzyb, Dadas, Licbarski (46' S.Wdowiak). Trener: Piotr Szymański

MKS Małkinia	8 (5)
Zryw Sobolew	0 (0)

Hutnik Huta Czechy	1
Fenix Siennica	7

Gołąbek - Podlasie II	5:2
Pogoń II - Naprzód	0:1
Wektra - Watra	2:1
Czarni - Płomień	4:0

MECZ ZALEGŁY

Pogoń II Siedlce - Hutnik Huta Czechy, przełożony na 8 października

Zryw Sobolew - Pogoń II Siedlce, przełożony na 23 września, 17:30 (w pierwotnym terminie - 14 września - przerwany po I połowie przy stanie 1:3 z powodu złego stanu boiska)

TABELA

1. Wektra	7	18	22:8
2.Naprzód	7	16	21:11
3. Czarni	7	14	21:9
4. Fenix	7	12	18:10
5. Orzeł	7	12	16:14
6. Gołąbek	7	12	17:10
7. Sęp	7	11	18:15
8. Łosice	7	11	17:18
9. Małkinia	7	10	20:9
10. Podlasie II	7	8	9:16
11. Pogoń II	5	7	7:2
12. Watra	7	7	10:16
13. Zryw	6	6	13:26
14. Płomień	7	6	9:2
15. Jastrząb	7	3	12:19
16. Hutnik	6	0	5:30

NASTĘPNE MECZE

27 września

Orzeł Unin - ŁDK Łosice (15)

28 września

Płomień Dębe Wielkie - Watra Mrozy, Fenix Siennica - Wektra Zbuczyn, Podlasie II Sokołów Podlaski - Hutnik Huta Czechy (11), Zryw Sobolew - ULKS Gołąbek, (15), Naprzód Skórzec - MKS Małkinia (Małkinia Górna), Sęp Żelechów - Pogoń II Siedlce (16), Czarni Węgrów - Jastrząb Żeliszew

Promnik Łaskarzew wraca na właściwe tory

PIŁKA NOŻNA - A KLASA (WARSZAWA II)

Po fatalnym początku sezonu Promnik Łaskarzew odniósł drugie zwycięstwo z rzędu, tym razem w derbowym starciu z Wilgą Garwolin. Gola na wagę trzech punktów zdobył Jakub Piecek

Wygrana Promnika Łaskarzew w derbach powiatu z Wilgą II Garwolin była jak najbardziej zasłużona

Piotr Krzemień, trener Wilgi II Garwolin, tak podsumował spotkanie: - *W pierwszej połowie Promnik zdecydowanie przeważał. Miał kilka groźnych akcji, ale nasz bramkarz świetnie bronił. Od początku drugiej połowy my przejęliśmy lekko inicjatywę, ale Promnik też od czasu do czasu wyprowadzał groźne akcje. Po jednej z nich strzelili gola. My jeszcze próbowaliśmy wyrównać, ale się nie udało.*

Strzelec zwycięskiego gola, Jakub Piecek, nie krył radości z wygranej. - *Po ostatnich meczach nasza drużyna chciała pokazać swoją dobrą grę przed własną publicznością. Wyszliśmy na ten mecz bardzo zmotywowani. Chcieliśmy wygrać i udało się. Graliśmy pewnie w obronie, nie popełnialiśmy błędów. Szanowaliśmy piłkę i graliśmy kreatywnie w ataku. Choć brakowało nam skuteczności i pewnego podejmowania decyzji. Nasi rywale tak naprawdę nie mieli dobrej okazji do zdobycia gola, a to dzięki naszej determinacji w grze defensywnej. Bramkę zdobyłem po dobrym podaniu w tempo od Przemka Alota. W pierwszym kontakcie uderzyłem między nogami bramkarza. Gol w derbach? Bardzo się cieszę, że udało mi się zdobyć tę bramkę. Zasługiwaliśmy na nią* - mówi zawodnik Promnika.

Hubert Świder, grający trener Promnika, podkreślił poprawę w grze defensywnej swojej drużyny. - *W meczu z Józefovią II Józefów pokazaliśmy dobrą grę, zakończoną zwycięstwem. W derbach chcieliśmy potwierdzić progres i udało się. W obu meczach zagraliśmy na zero z tyłu. Naszym mankamentem w przegranych spotkaniach była gra obronna. W dwóch ostatnich pojedynkach znacznie ją poprawiliśmy. Zrobiła to każda formacja. Co do meczu z Wilgą, to po pierwszej połowie powinniśmy wygrywać co najmniej 2:0. Skuteczność zawodziła tak jak wcześniej, ale potrafiliśmy nie stracić gola i zdobyć tego zwycięskiego* - mówi Hubert Świder.

ZŁY ORŁOWI NIE STRASZNY

Liderem tabeli pozostaje Orzeł Parysów, który na swoim stadionie rozgromił Złego Warszawa 7:2. Koncert strzelecki zagrali Dominik Jarek (3 gole) i Krystian Parzyszek (4 gole). Trener Piotr Talar dokonał w tym meczu aż siedmiu zmian.

W najbliższą sobotę Orzeł zagra z Talentem II Warszawa. Z kolei Promnik Łaskarzew zmierzy się z Wesołą. Jeśli Promnik utrzyma swoją zwyżkową formę i wygra, a Orzeł pokona Talent, przewaga lidera wzrośnie do czterech punktów.

mn

WYNIKI 6 KOLEJKI

Orzeł Parysów	7 (2)
Zły Warszawa	0 (0)

Gole: Dominik Jarek 17', 35', 89', Krystian Parzyszek 63', 84', 85', 87'
Orzeł: Sz. Winek, Trębacz (46' Korgul), K. Winek, Sowiński (83' Kowalski), P. Redka (46' Baran, 83' Jałocha), Krzyśpiak (84' Wielgosz), Kwiatkowski (56' Kuszpit), Sitarek, Kowalski (70' Sikora), Sitarek, Parzyszek, Jarek. Trener: Piotr Talar

Impuls Warszawa	4
Amur Wilga	1

Gol dla Amura: Konstanty Winek
Amur: Węgrzynowicz, Cybulski, M. Gontarz, Wiśnioch, K. Winek, S. Gontarz, Parol, Górzkowski, Węgrzynek, Kęsik, Gajownik. Trener: Damian Paśnicki

Promnik Łaskarzew	1(0)
Wilga II Garwolin	0(0)

Gole dla Promnika: Kuba Piecek 69'
Wilga II: W. Mikulski, Tracz, Michalczyk, Pudło (57' Szwed), Pilarski (75' Sierański), Makaruk, P. Poszytek (74' T. Mikulski), Szynal, Pyra, Wągrodzki (70' Grędzik), Jasiński. Trener: Piotr Krzemień
Promnik: Gałkowski, Jankowski, Paszkowski (90' Sobieska), Alot (79' Kisiel), Bogucki, Migas (90' Grabowiec), Piecek, Ihnatowicz (71' Kondej), H. Świder (75' Szczypek), M. Sadowski, Kozikowski. Trener: Hubert Świder

Glinianka - Radość	1:1
Start - Drukarz II	4:1
Wisła - Talent II	0:4
Józefovia II - KS Wesoła	1:2

MECZE ZALEGŁE

Talent II - Radość	3:3
Drukarz II - Impuls	4:2

Promnik - Radość, 1 października

TABELA

1. Orzeł	6	14	27:11
2. KS Wesoła	6	13	16:13
3. KS Glinianka	6	1	14:12
4. Wilga II	6	10	12:14
5. Talent II	6	10	16:10
6. PKS Radość	5	9	13:10
7. Wisła	6	9	14:11
8. Amur	6	9	14:11
9. Józefovia II	6	8	13:12
10. Start	6	6	11:20
11. Promnik	5	6	8:13
12. Drukarz II	6	6	17:16
12. Zły	6	3	7:23
14. Impuls	6	3	11:17

NASTĘPNA KOLEJKA

27 września

KS Wesoła (Warszawa) - Promnik Łaskarzew (16), Zły Warszawa - Józefovia II Józefów, Talent II Warszawa - Orzeł Parysów, Drukarz II Warszawa - Wisła Dziecinów, Amur Wilga - Start Otwock (16)PKS Radość (Warszawa) - Impuls Warszawa

28 września

Wilga II Garwolin - KS Glinianka (11)

eprasa.pl 2e80b59822

Wilga Miastków nowym liderem!

PIŁKA NOŻNA
- A KLASA (SIEDLCE)

W meczu na szczycie siedleckiej A klasy Wilga Miastków pokonała na własnym boisku Victorię Kałuszyn 6:4

Dzięki zwycięstwu Wilga zdetronizowała rywala i została nowym liderem rozgrywek.
Pierwsza połowa zakończyła się prowadzeniem gości, ale po przerwie Wilga ruszyła do ataku. Do 70. minuty gospodarze prowadzili już 4:2. Kilka minut później goście zdobyli gola kontaktowego, na co Wilga odpowiedziała kolejną bramką. Po zaciętej wymianie ciosów z obu stron, sędzia zakończył spotkanie, a fani i zawodnicy mogli cieszyć się z cennych punktów.
Zwycięstwo jest tym cenniejsze, że oba zespoły mają aspiracje do gry w okręgówce.

mn

WYNIKI 6 KOLEJKI

Wilga Miastków K.	6 (1)
Victoria Kałuszyn	4 (2)

Gole dla Wilgi: Łukasz Salomończyk 4, Piotr Domański 2
Wilga: Szostak, P. Śliński, B. Wasilka, P. Kondej, K. Baran, Bajera, Sz. Wasilka, Wardak, Biedrzycki, Zieliński, Domański. Trener: Krzysztof Aniszewski

Promnik Gończyce	5 (1)
Olimpia Latowicz	0 (0)

Gole: Dawid Kasperczyk 23', Przemysław Galbarczyk 51', Ignacy Rusak 60', Kuba Jończyk 64,'66'
Promnik: Goliszewski, J. Krzyśpiak (75' Tywanek), B. Zackiewicz, W. Zackiewicz, Radziej (46' Michalik), Król (70' Michalczyk), K. Szewczyk, Kiliszek (46' R. Szewczyk), Kisiel (55' Jakub Jończyk), Kasperczyk (85' Michalec), Galbarczyk (55' Rusak). Trener: Dawid Kasperczyk

Tęcza - Ostrówek	3:3
Andrzejewo - Błękitni	1:1
Kosovia - Tajfun	3:1
Zorza - Dobre	1:2
Grodzisk - Amazonka	1:1

TABELA

1. Wilga	6	16	22:6
2. Victoria	6	15	29:12
3. GKS Dobre	6	15	16:8
4. Promnik	5	11	15:4
5. Amazonka	6	10	18:7
6. Kosovia	5	9	8:11
7. Grodzisk	5	7	10:9
8. Błękitni	5	7	10:13
9. Zorza	6	7	10:17
10. Tęcza	5	5	13:17
11. Olimpia	6	4	7:20
12. Tajfun	6	3	13:20
13. GKS Andrzej.	6	1	4:18
14. LKS Ostrówek	5	1	11:26

NASTĘPNA KOLEJKA

27 września

Victoria Kałuszyn - Promnik Gończyce (15.59)

28 września

Błękitni Stoczek-Wilga Miastków Kościelny (16), Olimpia Latowicz - Kosovia Kosów Lacki,LKS Ostrówek - GKS Andrzejewo, Amazonka Wiśniew-Tęcza Stanisławów, GKS Dobre - Grodzisk Krzymosze, Tajfun Jartypory - Zorza Sterdyń

Z Garwolina na szczyt świata. Maria Brzeźnicka mistrzynią

Wiek to tylko liczba - udowodniła Maria Jolanta Brzeźnicka z MKS Garwolin, która na Mistrzostwach Świata w Tajlandii zdobyła złoto i srebro w kategorii 65+. O kulisach sukcesu, wielkich emocjach i powrocie do Polski opowiada mistrzyni w rozmowie z naszą redakcją

Maria Jolanta Brzeźnicka z MKS Garwolin na Mistrzostwach Świata w Tajlandii zdobyła złoto i srebro w kategorii 65+

Jak trafiła Pani na Mistrzostwa Świata? Kto finansował wyjazd?
Mimo że reprezentowaliśmy Polskę, był to wyjazd prywatny. Finansowaliśmy go sami. Warunkiem było zdobycie medalu na Mistrzostwach Polski, co udało mi się zrealizować. Polski Związek Badmintona zgłosił nas na mistrzostwa.

Jaki był cel wyjazdu?
Przede wszystkim chcieliśmy sprawdzić swoje umiejętności na tle najlepszych. Przy okazji mieliśmy okazję poznać egzotyczną Tajlandię. Cała polska reprezentacja liczyła 34 osoby, my byliśmy w małej, kilkuosobowej grupie. Wspieraliśmy się nawzajem, co było szczególnie ważne, gdy pojawiały się kontuzje.

Co Pani czuła po wygraniu finału singla? A po przegranej w mikście?
Srebro w mikście było dla mnie bardzo miłą niespodzianką. Zagrałam z partnerem z Danii, którego poznałam na miejscu. To połączenie dało świetny wynik. W finale, mimo przegranej, byliśmy jedyną parą, która urwała seta parze ze Szkocji.
Jeśli chodzi o finał w singlu, to były to mega emocje! Czułam, że mam przewagę nad przeciwniczką - wielokrotną mistrzynią Europy i Świata. Po ostatniej, zwycięskiej lotce poczułam ogromne szczęście i radość. To był po prostu mój czas.

Co Pani czuła podczas dekoracji i hymnu?
Dla takich chwil warto trenować i poświęcić się pasji. Dekoracja to coś, czego się nie zapomina, chwile pełne wzruszeń. Do tego dochodzi dodatkowy fakt - orzełek na piersi, który dodaje splendoru i dumy.

Jak została Pani przyjęta w Garwolinie?
Były kwiaty, życzenia i mnóstwo życzliwości. Na pierwszym treningu po powrocie zostaliśmy z Krzyśkiem (Krzysztof Walenda - przyp. red.) uroczyście powitani przez Zarząd i członków naszego klubu.

Komu dedykuje Pani ten sukces?
Dziękuję Krzysztofowi Walendzie, mojemu najlepszemu trenerowi. Krzysiek, Twój spokój i wiara we mnie były połową sukcesu. Dziękuję mojemu mężowi, który zawsze we mnie wierzy i motywuje do treningów. Dziękuję także Zarządowi MKS Garwolin oraz koleżankom i kolegom z klubu za kibicowanie i trzymanie kciuków. Ten sukces dedykuję Wam wszystkim.

***

Mistrzostwa Świata Seniorów odbyły się w Pattaya w Tajlandii w dniach 7-14 sierpnia 2025 r.

mn

O singla byłem spokojny

KRZYSZTOF WALENDA, TRENER

- Mistrzostwa Świata uważam za bardzo udane. Ja też jechałem z nastawieniem na medal, ale niestety niedyspozycja żołądkowa nie pozwoliła mi zagrać na sto procent. Dotarłem do najlepszej 32 turnieju.
Przed wyjazdem wierzyłem, że Jola zdobędzie przynajmniej jeden medal. A zdobyła dwa, z czego jestem bardzo szczęśliwy. Cieszę się, że mogłem dołożyć swoją małą cegiełkę do jej sukcesu. Bardzo przeżywałem jej mecze, szczególnie miksta, bo o singla byłem spokojny i wierzyłem w jej sukces.

Wilga rozbita w Legionowie

PIŁKA NOŻNA
- IV LIGA MAZOWIECKA

Rywal był mocny, a mecz wyjazdowy, więc nie było niespodzianki

Wilga Garwolin przegrała z Legionovią Legionowo 5:0 i kolejnych punktów będzie szukała w sobotę u siebie z KS Łomianki.
Połowa rundy jesiennej nie jest zadowalająca dla Wilgi Garwolin. Chociaż drużyna GKS zdobyła siedem punktów u siebie, na wyjazdach ma zerowy dorobek. W meczach gościnnych Garwolinianie zdobyli tylko jednego gola, tracąc aż trzynaście. Trener Karol Zawadka po każdej porażce powtarza, że tracą gole po błędach indywidualnych, które nazywa „wielbłądami".
Mecz dla GKS zaczął się źle już w ósmej minucie, kiedy stracili pierwszego gola po rzucie rożnym. Tuż przed końcem pierwszej połowy, w doliczonym czasie gry, gospodarze trafili po raz drugi. W drugiej połowie gospodarze potwierdzili swoją dominację, zdobywając gole w 56., 74. i 76. minucie.

mn

WYNIKI 7 KOLEJKI

Legionovia	5 (2)
Wilga Garwolin	0 (0)

Wilga: Makulec, Papiernik, Lewkowski (80' Ihnatov), Gimel, Shakurau (60' Morawski), Falęcki (60' Bućko), Wieczorek, Piesio (70' Kowalczyk), Turgunboev (85' Buda), Rudzki (10' Grzegorczyk), Obi (70' Novais). Trener: Karol Zawadka

Ożarowianka - Mazur	2:1
Ursus - Marcovia	2:2
Błonianka - Oskar	3:2
Mazovia - Hutnik	1:3
Łomianki - Przasnysz	0:2
Weszło - Victoria	3:2
Makowianka - Piaseczno	1:5
Talent - Mszczonowianka	0:4

TABELA

1. Hutnik	8	20	20:6
2. Victoria	8	18	19:13
3. Legionovia	8	16	24:10
4. Weszło	8	16	18:10
5. Piaseczno	8	16	22:12
6. Przasnysz	8	16	14:11
7. Łomianki	8	13	8:8
8. Ożarowianka	7	10	15:17
9. Mazovia	8	12	12:7
10. Błonianka	8	12	15:16
11. Makowianka	8	10	14:15
11. Oskar	8	9	14:14
13. Mazur	8	7	6:15
14. Mszczonow.	8	7	14:22
15. Wilga	8	7	11:17
16. Ursus	8	6	9:12
17. Marcovia	8	5	15:23
18. Talent	8	3	5:26

NASTĘPNE MECZE

27 września

Wilga Garwolin-KS Łomianki (16)MKS Piaseczno - Ursus Warszawa, Victoria Sulejówek - Talent Warszawa, MKS Przasnysz - KTS Weszło Warszawa, Mazur Karczew - Legionovia Legionowo, Hutnik Warszawa - Ożarowianka Ożarów Mazowiecki, Oskar Przysucha - Mazovia Mińsk Mazowiecki, Marcovia Marki - Błonianka Błonie

28 września

Mszczonowianka Mszczonów - Makowianka Maków Mazowiecki

eprasa.pl 2e80b59822