Nikt nie skarży się na POCZTĘ...

– STR. 2

TYGODNIK LOKALNY
CZOSNÓW
LEONCIN
NASIELSK
NOWY DWÓR MAZOWIECKI
POMIECHÓWEK
ZAKROCZYM

2,50 zł
W TYM 5% VAT

NR 21
INDEKS 344184
ISSN 1505-4276
25 MAJA 2021

NAJLEPSZY TYGODNIK LOKALNY - OD 27 LAT W TWOIM DOMU!

TYGODNIK NOWODWORSKI info

Bloków przybywa, zieleni coraz mniej

Przybywa nowych bloków, osiedli, mieszkańców. Niestety nie idzie za tym rozwój innej tak potrzebnej dla mieszkańców infrastruktury

CZYTAJ NA STRONIE 5

W środku
DODATEK TELEWIZYJNY
na cały tydzień!

STATYSTYKI COVID-19

Zmarły 2 osoby

STR. 2

POMIECHÓWEK

Oddali życie w obronie Fortu III

Pogrzeb ekshumowanych obrońców Fortu STR. 2

POWIAT

Szpital od czerwca pracuje normalnie

NCM wraca do normalnego trybu pracy STR. 5

CZOSNÓW

Może wróćmy do gołębi pocztowych?

Problemy z pocztą STR. 6

POWIAT

Jest kasa dla straży

OSP dostaną wsparcie finansowe na doposażenie swoich jednostek STR. 6

ZAKROCZYM

Będzie nowe boisko

Szkoła Podstawowa w Wojszczycach doczeka się nowej infrastruktury sportowej STR. 6

NASIELSK

Majowe w zaniku

Mazewo Wł. podtrzymuje tradycję STR. 20

LEONCIN

Nakręcili film, zostawili śmieci

STR. 20

POMIECHÓWEK

Myślę, że mam z czego czerpać

Rozmawiamy z nową dyrektor Ośrodka Kultury

– STR. 19

FOTORELACJA

Bieg do Koszar

– STR. 23

WSZYSTKO DO DOMU I OGRODU
GRUPA psb MRÓWKA
NOWY DWÓR MAZOWIECKI
ul. Leśna 3
22 732 15 15
Budujące pomysły
facebook.com/mrowkandm

CHROŃ OCZY
-100 PLN
NA FOTOCHROMY
STYLE OPTIC
Grzegorz Paszyński
CH HIT ul. Warszawska 36, tel. 22 732 22 13
KAUFLAND ul.Morawicza 2a, tel. 22 503 95 99
BADANIE WZROKU W PREZENCIE

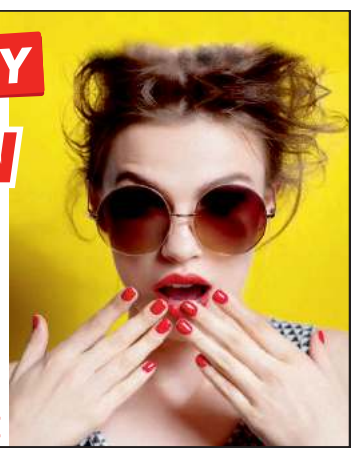

9 771505 427210 21

eprasa.pl 2e89a70105

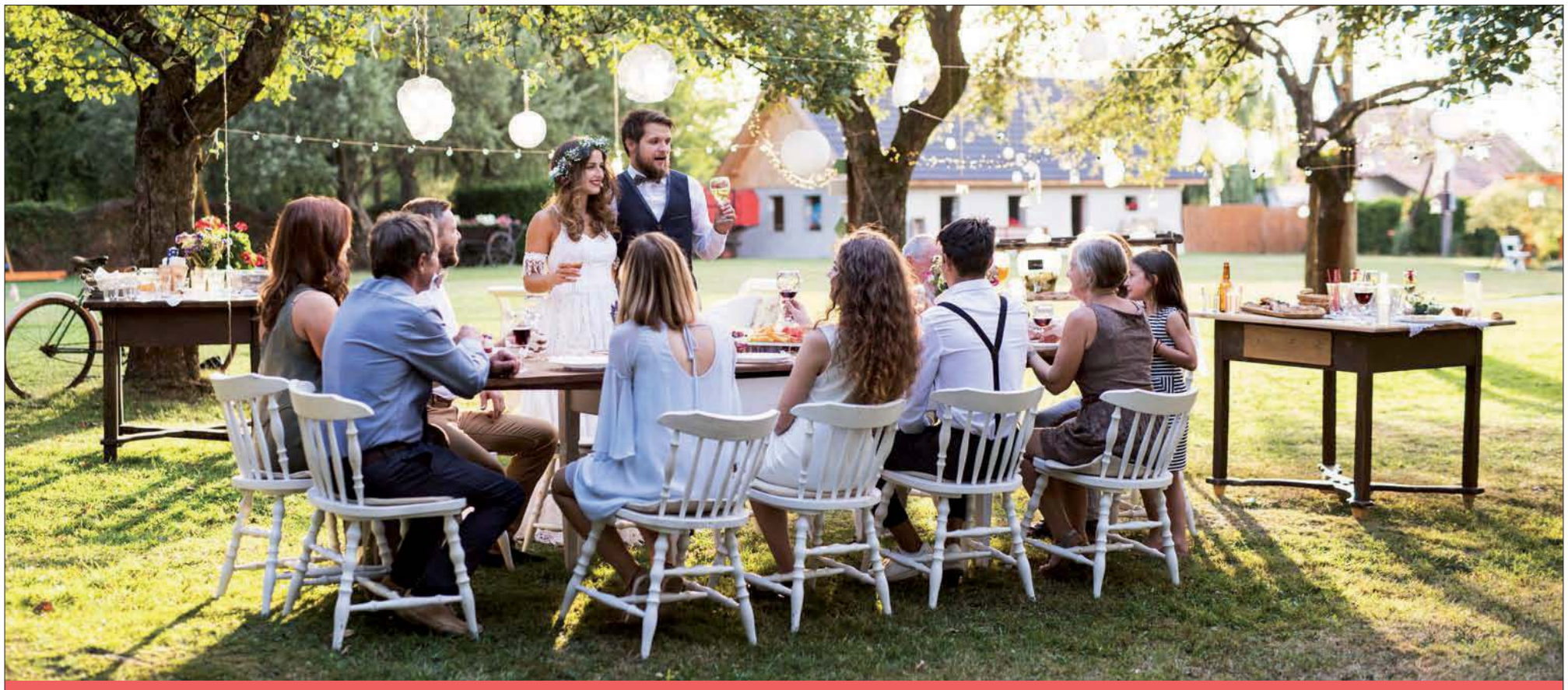

PAŁACOWY CATERING Z OBSŁUGĄ

Zorganizujemy u Ciebie każde przyjęcie:

• komunię • wesele • chrzciny • urodziny!

PAŁAC W JABŁONNIE

#POCZUJ NASZĄ HISTORIĘ

ZAMÓW:

/+48/ 883 324 344

/+48/ 531 093 982

/22/ 782 54 89

info@palacjablonna.pan.pl

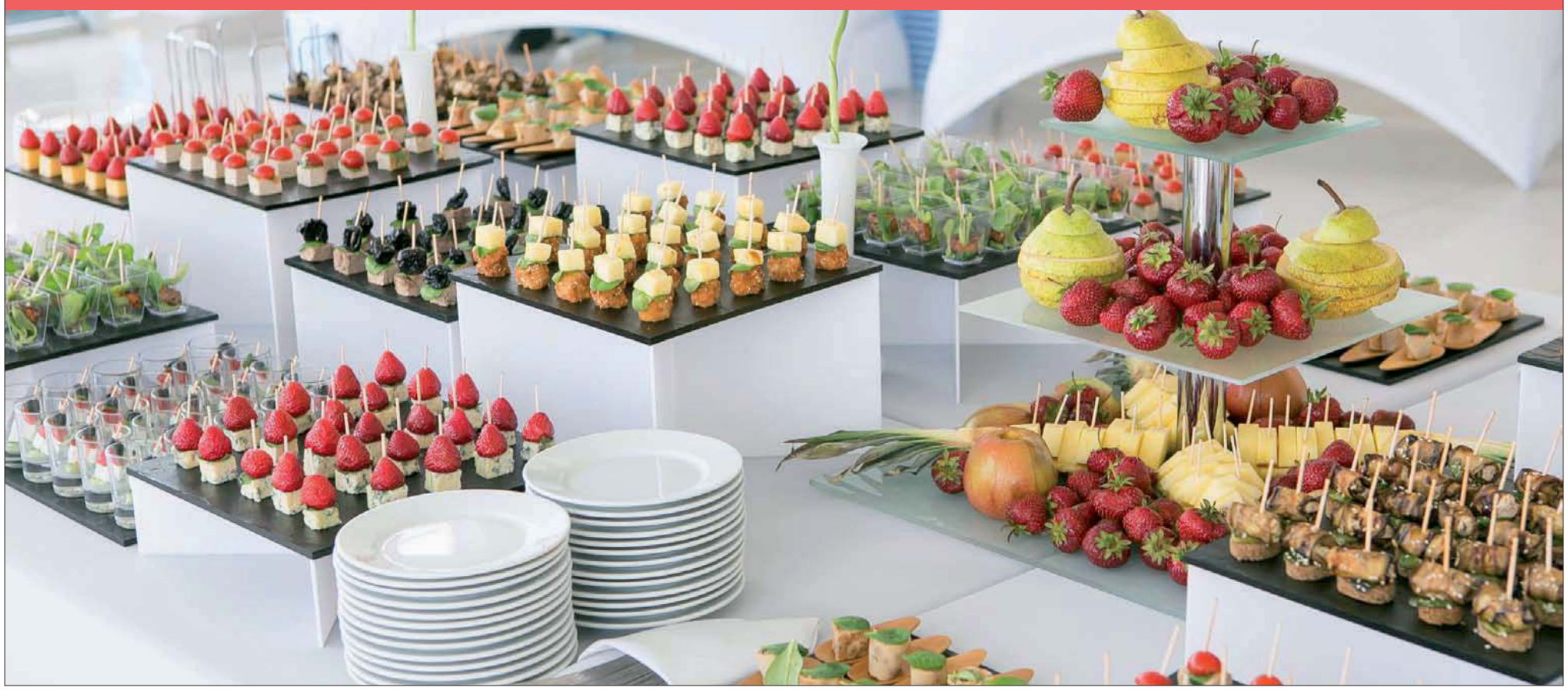

eprasa.pl 2e89a70105

MAZOWIECKA KRONIKA KRYMINALNA

17 maja

LEGIONOWO. ARESZT ZA ROZBÓJ W ZAGAJNIKU

Kryminalni zatrzymali dwóch mężczyzn podejrzanych o dokonanie rozboju. Sprawcy grożąc nożem pokrzywdzonemu ukradli telefon komórkowy i pieniądze. Decyzją sądu mieszkańcy powiatu legionowskiego zostali tymczasowo aresztowani. Za rozbój grozi kara nawet do 12 lat pozbawienia wolności.

Do zdarzenia doszło w połowie stycznia br. w Legionowie. Policjanci zostali powiadomieni o rozboju dokonanym na pokrzywdzonym przez trzech mężczyzn. Z relacji pokrzywdzonego wynikało, że poznał ich w okolicach dworca PKP i ci zaproponowali mu pracę oraz mieszkanie. Pokrzywdzony spędził z mężczyznami kilka godzin chodząc po mieście, aż w końcu jak relacjonował pokrzywdzony weszli do zagajnika. Wtedy został zaatakowany przez mężczyzn, którzy grożąc użyciem noża zabrali mu telefon i pieniądze. Jak się później okazało pokrzywdzony stracił również torbę podróżną z rzeczami osobistymi, które dał na przechowanie jednemu z mężczyzn. W wyniku tego przestępstwa pokrzywdzony utracił przedmioty o wartości blisko 1800 złotych.

Sprawą rozboju zajęli się kryminalni. Dzięki intensywnej pracy operacyjnej w połowie lutego zatrzymali pierwszego ze sprawców. 34-latek usłyszał zarzut rozboju i przywłaszczenia w warunkach recydywy . Sąd zastosował wobec niego areszt tymczasowy na 3 miesiące.Drugi ze sprawców został zatrzymany na początku maja. 32-latek również usłyszał zarzut rozboju oraz posiadania środków odurzających, gdyż kryminalni w jego domu ujawnili kilka gramów amfetaminy. Ponadto mężczyzna poszukiwany był na podstawie nakazu doprowadzenia wydanego przez sąd w Legionowie, celem odbycia kary 8 miesięcy pozbawienia wolności, za przestępstwa narkotykowe. W przypadku 32-latka sąd również zdecydował o tymczasowym aresztowaniu na okres 3 miesięcy.

Zgodnie z kodeksem karnym za rozbój grozi kara pozbawienia wolności od 2 do 12 lat. Zatrzymanie trzeciego z napastników jest już tylko kwestią czasu.

19 maja

LEGIONOWO. ARESZT ZA HANDEL I POSIADANIE NARKOTYKÓW

Legionowscy policjanci z wydziału kryminalnego zajmujący się zwalczaniem przestępczości narkotykowej podjęli interwencję wobec trzech nerwowo zachowujących się mężczyzn.

Podczas kontroli u 19-letniego mieszkańca Legionowa funkcjonariusze ujawnili schowaną w skarpecie szklaną fifkę z suszem roślinnym, foliowe zawiniątko z zawartością białego proszku oraz butelkę z białymi tabletkami schowaną w plecaku. Mężczyzna został zatrzymany i przewieziony do policyjnego aresztu.. Test wykazał, że zabezpieczone substancje to: MDPV, marihuana oraz mefedron. Mężczyźnie za to przestępstwo grozi do 3 lat pozbawienia wolności.

Dalsze działania operacyjne legionowskich kryminalnych doprowadziły do zatrzymania kolejnego mężczyzny podejrzanego o handel narkotykami. W miejscu jego zatrzymania funkcjonariusze ujawnili: LSD, mefedron jak i wagę elektroniczną służącą do porcjowania środków odurzających.

Na podstawie zgromadzonego materiału dowodowego Sąd Rejonowy w Legionowie zastosował wobec podejrzanego areszt tymczasowy na 3 miesiące. Mężczyźnie grozi kara pozbawienia wolności nawet do 10 lat.

POMIECHÓWEK. ARESZT WOBEC 32-LATKA Z GMINY POMIECHÓWEK

Funkcjonariusze z Pomiechówka pod koniec służby zostali powiadomieni o agresywnym mężczyźnie, który wszczyna awantury ze swoją rodziną, z którą zamieszkuje na jednej posesji. Jak się okazało, 32-latek był bardzo dobrze znany miejscowym policjantom.

Członkowie rodziny poinformowali policjantów, że mężczyzna uporczywie nęka oraz grozi im pozbawieniem życia i zdrowia. Będący pod wpływem alkoholu agresor odpowie również za uszkodzenie mienia, ponieważ siekierą stłukł szyby w oknach domu oraz dwóch autach należących do jego rodziny, a ponadto nożem poprzebijał w nich opony.

Będący na miejscu policjanci zdecydowali o zatrzymaniu mieszkańca gminy Pomiechówek. Podczas czynności ujawnili w jego ubraniach wspomniany wcześniej nóż.

Warto nadmienić, że 32-latek naruszył prawo w warunkach recydywy, gdyż był już wcześniej karany za podobne przestępstwa.

Po zgromadzeniu materiału dowodowego przez nowodworskich śledczych, Prokuratura Rejonowa w Nowym Dworze Mazowieckim zawnioskowała do tamtejszego Sądu o zastosowanie tymczasowego aresztowania. Sąd przychylił się do wniosku i najbliższe 3 miesiące mężczyzna spędzi teraz w jednostce penitencjarnej.

Zgodnie z kodeksem karnym grozi mu kara pozbawienia wolności do lat 8.

20 maja

ZAKROCZYM. PRZEKROCZYŁ PRĘDKOŚĆ O 58 KM/H I BYŁ PIJANY

Policjanci nowodworskiego wydziału ruchu drogowego pełnili nocną służbę na terenie gminy Zakroczym. Kilka minut po północy na ul. BWTZ w Zakroczymiu zauważyli pojazd, który poruszał się z nadmierną prędkością. Urządzenie do pomiaru prędkości wskazało, że kierujący osobową skodą w terenie zabudowanym jechał aż 108 km/h. Mundurowi natychmiast zatrzymali go do kontroli drogowej.

Siedzący za kierownicą 30-latek z gminy Czerwińsk nad Wisłą na najbliższe 3 miesiące musiał pożegnać się z prawem jazdy. Funkcjonariusze nałożyli na niego również mandat karny.

Jednak nie był to koniec historii. Podczas kontroli mundurowi zwrócili uwagę na dziwne zachowanie kierującego oraz wyczuli od niego woń alkoholu. 30-latek został poddany badaniu stanu trzeźwości. Za chwilę okazało się, że w wydychanym powietrzu ma 0,67 promila alkoholu.

Teraz, zgodnie z kodeksem karnym, grozi mu jeszcze do 2 lat pozbawienia wolności.

CZOSNÓW/LEONCIN. REKORDZISTA MIAŁ PONAD 3 PROMILE

W ciągu ostatnich dni, policjanci zatrzymali do kontroli kilku rowerzystów z promilami. Mundurowi nałożyli na nich mandaty karne i zakazali dalszej jazdy. Apelujemy do niechronionych uczestników ruchu drogowego o odpowiedzialność i rozsądek. Jazda po alkoholu to stwarzanie zagrożenia dla życia i zdrowia swojego, jak również innych uczestników ruchu drogowego.

Policjanci ruchu drogowego w Sowiej Woli gm. Czosnów, zatrzymali do kontroli rowerzystę. Poruszający się jednośladem po drodze publicznej 59-latek z miejscowości Wiersze, znajdował się w stanie po użyciu alkoholu. Przeprowadzone przez funkcjonariuszy badanie stanu trzeźwości wykazało, że w wydychanym powietrzu ma 0,26 promila alkoholu.

Funkcjonariusze nowodworskiej drogówki tego samego dnia w Wierszach gm. Czosnów, podjęli interwencję wobec 74-latka z miejscowości Zamość. Styl jego jazdy wzbudził podejrzenia mundurowych. Postanowili więc sprawdzić jego stan trzeźwości. Za chwilę wyszło na jaw, że mężczyzna ma w organizmie 0,25 mg/l alkoholu.

Mundurowi z nowodworskiego ruchu drogowego również w Nowych Grochalach zatrzymali do kontroli rowerzystę z promilami. 44-latek z gminy Leoncin kierował jednośladem, mając w organizmie 0, 22 mg/l alkoholu.

Rekordzistą okazał się jednak 31-latek z gminy Leoncin. Mężczyzna wsiadł na rower mając w wydychanym powietrzu ponad 3 promile alkoholu. Został zatrzymany do kontroli przez patrol ruchu drogowego w Michałowie.

Na wszystkich rowerzystów policjanci nałożyli kilkusetzłotowe mandaty karne oraz zakazali dalszej jazdy.

Policja po raz kolejny apeluje do niechronionych uczestników ruchu drogowego o odpowiedzialność i rozsądek na drodze. Spożywanie alkoholu, a następnie kierowanie rowerem to duża lekkomyślność. To stwarzanie zagrożenia dla zdrowia i życia zarówno swojego jak i innych. Apelujemy również do innych uczestników ruchu drogowego o zachowanie szczególnej ostrożności oraz stosowanie się do zasady ograniczonego zaufania.

24 maja

SEROCK. UJĘCIE OBYWATELSKIE SPRAWCY KRADZIEŻY PIŁY SPALINOWEJ

Funkcjonariusze z Serocka zostali wezwani do jednej z gminnych miejscowości, gdzie właściciel posesji ujął sprawcę kradzieży piły spalinowej.

Po przybyciu na miejsce mundurowi ustalili, że 63-latek wszedł na posesję, a następnie do garażu, skąd wziął piłę spalinową o wartości 1200 zł. Właściciel posesji, zaniepokojony odgłosami dochodzącymi z podwórka natychmiast wyszedł z domu i zauważył złodzieja, którego obezwładnił. O zaistniałym zdarzeniu poinformował dyżurnego Serocka.

Mężczyzna usłyszał zarzut kradzieży piły motorowej. Za ten czyn kodeks karny przewiduje karę do 5 lat pozbawienia wolności. Pamiętajmy, że ujęcie obywatelskie to przywilej, który każdemu obywatelowi daje art. 243 Kodeksu postępowania karnego. Przestępcę można zatrzymać zarówno na gorącym uczynku, jak i po pościgu, podjętym bezpośrednio po popełnieniu przestępstwa.

Trzeba jednak pamiętać, że takie prawo przysługuje w jednym z dwóch przypadków: gdy zachodzi obawa ukrycia się sprawcy bądź gdy nie można ustalić jego tożsamości. Zatrzymanego w ten sposób przestępcę należy niezwłocznie przekazać w ręce Policji.

POMIECHÓWEK. OD PONAD 4 LAT BYŁ POSZUKIWANY LISTEM GOŃCZYM

Dzielnicowy z Pomiechówka zatrzymał mężczyznę, który był poszukiwany ponad 4 lata celem odbycia kary pozbawienia wolności. Dodatkowo miał przy sobie narkotyki oraz kierował rowerem będąc w stanie nietrzeźwości.

Funkcjonariusze pełniący na co dzień służbę na terenie gminy Pomiechówek zauważyli mężczyznę, rysopisem odpowiadającemu osobie, która od ponad 4 lat ukrywała się przed wymiarem sprawiedliwości. Poszukiwany listem gończym i nakazem doprowadzenia 34-latek z powiatu nowodworskiego miał do odbycia łączną karę 10 miesięcy pozbawienia wolności.

Od początku interwencji mundurowi zauważyli, że mężczyzna zachowuje się niespokojnie i jest nerwowy. Podczas czynności zatrzymania, funkcjonariusze ujawnili przy nim amfetaminę, za co grozi mu kara pozbawienia wolności do lat 3.

Mieszkaniec gminy Pomiechówek, żeby tego było mało, kierował rowerem będąc w stanie nietrzeźwości, w związku z czym policjanci nałożyli na niego mandat karny w wysokości 500zł.

Następnie 34-latek trafił do jednostki penitencjarnej, gdzie spędzi najbliższych 10 miesięcy.

KPP Legionowo, KPP Nowy Dwór Maz.

eprasa.pl 2e89a70105

STATYSTYKI COVID-19

W minionym tygodniu (17.05-23.05) w powiecie nowodworskim doszło do 18 nowych zakażeń. Zmarły 2 osoby, z czego 1 z powodu chorób współistniejących. W ciągu tygodnia wykonano 859 testów. Najwyższy współczynnik zachorowalności odnotowano w poniedziałek (17 maja) i wynosił 0,50 na 10 tys. mieszkańców. Na kwarantannie przebywa obecnie 316 osób

Poniedziałek 24 maja br.
Liczba zakażonych: 1
Liczba zgonów: -
Liczba zgonów z powodu chorób współistniejących: -
Ozdrowieńcy: 4
Liczba testów: 82
Współczynnik zachorowalności: 0,15

Niedziela 23 maja br.
Liczba zakażonych: 3
Liczba zgonów: -
Liczba zgonów z powodu chorób współistniejących: -
Ozdrowieńcy: 1
Liczba testów: 90
Współczynnik zachorowalności: 0,38

Sobota 22 maja br.
Liczba zakażonych: 3
Liczba zgonów: -
Liczba zgonów z powodu chorób współistniejących: -
Ozdrowieńcy: 3
Liczba testów: 89
Współczynnik zachorowalności: 0,38

Piątek 21 maja br.
Liczba zakażonych: 2
Liczba zgonów: -
Liczba zgonów z powodu chorób współistniejących: -
Ozdrowieńcy: 4
Liczba testów: 94
Współczynnik zachorowalności: 0,25

Czwartek 20 maja br.
Liczba zakażonych: 0
Liczba zgonów: 2
Liczba zgonów z powodu chorób współistniejących: 1
Ozdrowieńcy: 3
Liczba testów: 112
Współczynnik zachorowalności: 0

Środa 19 maja br.
Liczba zakażonych: 3
Liczba zgonów: -
Liczba zgonów z powodu chorób współistniejących: -
Ozdrowieńcy: 2
Liczba testów: 161
Współczynnik zachorowalności: 0,38

Wtorek 18 maja br.
Liczba zakażonych: 2
Liczba zgonów: -
Liczba zgonów z powodu chorób współistniejących: -
Ozdrowieńcy: 6
Liczba testów: 118
Współczynnik zachorowalności: 0,25

Poniedziałek 17 maja br.
Liczba zakażonych: 4
Liczba zgonów: -
Liczba zgonów z powodu chorób współistniejących: -
Ozdrowieńcy: 5
Liczba testów: 113
Współczynnik zachorowalności: 0,50

QK

OGŁOSZENIE

RADNY SEJMIKU
WOJEWÓDZTWA MAZOWIECKIEGO
STEFAN
TRACZYK
zapraszam na swoje dyżury
- w sprawie umówienia terminu i miejsca spotkania proszę o kontakt telefonicznie lub mailowo
stefan.traczyk@mazovia.pl
tel. 692 216 532

SŁODKA KRZYŻÓWKA

Drodzy Czytelnicy, w środku znajdziecie krzyżówki, rebusy i zagadki. Wśród Czytelników, którzy rozwiążą co najmniej 3 łamigłówki/zadania rozlosujemy pyszny torcik z Cukierni Duet. Rozwiązania prosimy przysyłać na adres redakcja@nowodworski.info lub zgłosić telefonicznie do najbliższego poniedziałku pod numerem tel. 733-055-002.

Nagrodę za poprawne rozwiązane zadania w poprzednim numerze otrzymuje pan **Eugeniusz Cugier**.

CUKIERNIA Duet
Zapraszamy do sklepów firmowych
w Nowym Dworze Mazowieckim
ul. Warszawska 2, tel. 22 775 97 10
ul. Woj. Polskiego 45A paw. 45, tel. 500 409 503
www.cukierniaduet.pl

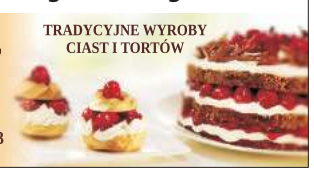

Masz temat dla redakcji? Zadzwoń!
691 222 327

POMIECHÓWEK. Pogrzeb ekshumowanych obrońców Fortu III

Oddali życie w obronie Fortu III

W czwartek (20 maja) w Kościele pw. św. Anny w Pomiechowie odbyła się ceremonia pogrzebowa ośmiu żołnierzy Wojska Polskiego poległych w obronie Fortu III w 1939 r.

Mszę koncelebrował ks. ppłk. Marcin Czeropski wraz z proboszczem Parafii św. Anny w Pomiechowie Zbigniewem Cymermanem.

Prócz duchownych, w ceremonii udział wzięli przedstawiciele władz państwowych, wojska oraz mieszkańcy Pomiechówka, którzy przyszli oddać hołd Obrońcom Ojczyzny.

Po zakończeniu mszy, kondukt ruszył na cmentarz parafialny w asyście kompanii reprezentacyjnej Wojsk Lądowych. Szczątki bohaterów Września 1939 na miejsce zostały dowiezione samochodem terenowym. Na cmentarzu odczytano list od Ministra Obrony Narodowej Mariusza Błaszczaka, a także list Premiera Mateusza Morawieckiego. Obecny na miejscu Adam Siwek, dyrektor IPN podziękował zgromadzonym.

Po oficjalnej części ceremonii księża przystąpili do odprawienia egzekwii pogrzebowych nad szczątkami żołnierzy. Trumny zostały złożone do grobu w kwaterze wojennej. Na koniec żołnierze oddali salwę honorową.

red., fot. **MN/BUWiM** (www.ipn.gov.pl)

NASZE SPRAWY

Nikt nie skarży? Na poczcie nic się nie zmieni

Po tym jak na forum internetowym pojawiła się dyskusja o długich kolejkach i złej organizacji pracy na poczcie przy ul. Modlińskiej, zwróciliśmy się do zarządu Poczty Polskiej z pytaniem co można zrobić w sprawie polepszenia sytuacji i usprawnienia pracy placówki

Klienci, którzy nie są zadowoleni ze świadczonych usług mogą złożyć reklamację lub skargę. Jednak musi to dotyczyć konkretnej udokumentowanej sytuacji, gdyż tylko takie przypadki są rozpatrywane przez przełożonych.

- *Sprawy przesyłek i zastrzeżeń do obsługi przez naszych pracowników rozpatrujemy indywidualnie, według numerów przesyłek i konkretnych opisów zdarzeń, które są niezbędne do prawidłowego rozpatrzenia sprawy. Jak każda duża firma świadcząca usługi mamy dedykowaną klientom infolinię do zgłaszania spraw dotyczących przesyłek oraz różnych problemów: z komórek 801 333 444, a z telefonów stacjonarnych (opłata wg cennika operatora) (+48) 438 420 600.* - wyjaśnia **Justyna Siwek**, rzecznik prasowy Poczty Polskiej - *Wszystkich, którzy chcą zgłosić zastrzeżenia do świadczonych przez nas usług zapraszamy do złożenia reklamacji w placówkach pocztowych lub internetowo na stronie www.poczta-polska.pl/reklamacje/ .*

Jak się okazuje, od roku nikt nie złożył żadnej oficjalnej skargi na placówkę przy ul. Modlińskiej.

- *Na przestrzeni ostatniego roku nie wpłynęły oficjalne skargi do Poczty Polskiej na placówkę pocztową w Nowym Dworze Mazowieckim, która mieści się przy ul. Modlińskiej 2. Stąd trudno jest nam się konkretnie odnieść do zgłoszonych,(...) niepokojących zastrzeżeń, które być może dotyczą raczej pracy kurierów, którzy nie są zatrudnieni w nowodworskiej placówce pocztowej. Stąd uprzejma prośba o zgłaszanie konkretnych przypadków, które pozwolą na doskonalenie jakości naszych usług* – odpowiada na nasze sygnały pani rzecznik.

Budynek Poczty Polskiej przy ul. Modlińskiej 2

Pod wspominanym postem można znaleźć prawie 150 komentarzy, w większości negatywnych dla nowodworskiej poczty. Może gdyby tyle oficjalnych skarg wpłynęło do zarządu PP, jakość obsługi poprawiłaby się na tyle, że nie byłoby trzeba żalić się w internecie.

GM

TYGODNIK NOWODWORSKI LAUREAT NAGRODY PRO PUBLICO BONO
IZBA WYDAWCÓW PRASY
Stowarzyszenie Gazet Lokalnych

REDAKCJA: Marzena Dobraczyńska, Elżbieta Radomska, Andrzej Zawadzki.
WSPÓŁPRACA: Ewa Gruszka, Alfred Kabata, Kuba Kamiński, Barbara Malewska, Małgorzata Mianowicz.
ADRES REDAKCJI: NOWY ADRES REDAKCJI: ul. Rynek 2, 05–120 Legionowo; tel. 22 775 01 36, 691 222 327; e–mail: redakcja@nowodworski.info
BIURO REKLAM: tel. 733 055 002, 22 784 22 22; biuro@nowodworski.info; pon.– pt. 8:00 – 16:00
BIURO OGŁOSZEŃ: VIP–NAWROT – Wiesława Nawrot, ul. Przejazd 5, 05–100 Nowy Dwór Maz., pon – pt w godz. 9–18, sobota w godz. 9–13.
Prenumerata realizowana przez RUCH S.A.: zamówienia na prenumeratę w wersji papierowej i na e–wydania można składać na stronie www.prenumerata.ruch.com.pl. Pytania prosimy kierować na adres e–mail: prenumerata@ruch.com.pl lub kontaktując się z infolinią pod numerem 22 693 70 00, w dni robocze w godzinach 7:00 – 17:00, koszt połączenia wg taryfy operatora.
Druk: Polska Press Łódź.
Wydawca: Agencja TiO, e–mail: agencja@tio.com.pl. Nakład poniżej 15.000 egz.

eprasa.pl 2e89a70105

NASZE SPRAWY

Budujemy nowy dom, jeszcze jeden nowy dom...

Na przestrzeni ostatnich kilku lat Nowy Dwór Mazowiecki wzbogacił się o kilka poważnych inwestycji mieszkaniowych. Przybywa nowych bloków, osiedli, mieszkańców. Miasto coraz bardziej rozbudowuje się zarówno w centrum, jak i na obrzeżach

I etap budowy Apartamentów Warszawska 24

Niestety, za budynkami mieszkalnymi i użytkowymi nie idzie rozwój innej tak potrzebnej dla mieszkańców infrastruktury. Już teraz w mieście tworzą się duże korki, kierowcy nie mają gdzie parkować swoich aut. Od lat nie powstała żadna nowa szkoła czy przedszkole, nie licząc prywatnych inwestycji. Ubywa terenów zielonych. Na rzecz nowych osiedli wycinane są wieloletnie drzewa. Coraz więcej mieszkańców uważa, że miasto staje się jedynie sypialnią dla Warszawy. Nadal nie są zagospodarowane tereny nadrzeczne. Wyposażenie stacji kolejowej, z której coraz więcej osób dojeżdża do pracy to już cała legenda. Zebraliśmy w jednym miejscu informacje o tym, co aktualnie buduje się w granicach miasta i jakie są plany na kolejne inwestycje.

Osiedle „Jarzębinowa" to kompleks 8 budynków wielokondygnacyjnych usytuowanych przy ul. Jarzębionowej na tyłach stacji BP. Większość z nich jest już zamieszkała. W trakcie finalizacji są trzy budynki. Łączna liczba mieszkań na całym osiedlu to 446 lokali. Inwestorem jest firma Europartner II, która już zrealizował swoje inwestycje w mieście np. przy ul. Cichej (2015) i Jasnej (2016).

Dębowy Park HIJK – to osiedle położone w kwadracie ulic: Wojska Polskiego, Dębowa, Cicha i Dobra. Jest to kontynuacja większej inwestycji, która od kilku lat jest już zamieszkała. W ostatniej fazie budowy znajdują się budynki o łącznej liczbie 143 mieszkań. Bloki mają od 5 do 6 pięter i lokale od 25 do 70 m². Oddanie do użytku nastąpi jeszcze w tym roku. Inwestorem jest BDC Dewelopment, wykonawca takich osiedli jak: Dębowy Park I i II, Dębowy Park Kameralne, Rezydencja Sobieskiego, Willa Legionów czy Stylowa Kamienica przy ul. Przejazd.

Najbardziej spektakularna budowa BDC Dewelopment rozpocznie się niebawem przy ul. Warszawskiej, pomiędzy CH Hit a Targowiskiem Miejskim. Już w tej chwili trwa wycinka drzew na terenie przeznaczonym pod budowę. W dawnym tzw. Parku Zachodnim powstanie osiedle Warszawska Sky z pierwszym nowodworskim „drapaczem chmur". Osiedle będzie składać się z 4 budynków od 6 do 12 kondygnacji. W pierwszym etapie budowy zostanie oddany blok z 275 mieszkaniami o powierzchni od 26 do 78 m². Termin oddania pierwszego etapu to 2022 rok. Docelowo, po zakończeniu wszystkich etapów budowy, osiedle będzie się składać z 1200 mieszkań plus lokali użytkowych.

Firma AS-Bud, która do tej pory zrealizowała m.in. Osiedle Versal czy Apartamenty Hetmańska realizuje w tej chwili inwestycję o nazwie Apartamenty Warszawska 24. Budowa podzielona jest na dwa etapy. W pierwszym od strony ul. Zachodniej powstaje budynek z 53 mieszkaniami o powierzchni od 28 do 87 m². Planowane zakończenie to wrzesień 2022. W drugim etapie powstanie budynek od strony ul. Warszawskiej z 45 mieszkaniami i 13 lokalami użytkowymi o powierzchni od 19 do 59 m². Ukończenie zaplanowane jest na marzec 2023 r.

Firma ma też w planach budowę apartamentowca przy ul. Sukiennej 26, obok siedziby Koła Polskiego Związku Wędkarskiego nad Narwią.

Po drugiej stronie miasta, w okolicy Osiedla Młodych jest bardzo zaawansowana budowa Osiedla 17 Dzielnica. Za budowę odpowiedzialna jest firma RSJ House z Legionowa. Osiedle to kompleks kilku budynków do wysokości 8 pięter, gdzie łącznie będzie 106 lokali. Osiedle będzie ogrodzone, z miejscami parkingowymi w podziemiach oraz ogródkami dla właścicieli lokali na parterze. Zakończenie inwestycji ma nastąpić jeszcze w tym roku.

Pierwsze prace w postaci wycinki drzew odbyły się też przy ul. Paderewskiego na tyłach drewnianej willi tuż koło przychodni zdrowia. Na placu za willą ma powstać Osiedle Muzyczne z dwoma budynkami mieszkalnymi i jednym usługowym. Sonata - największy o powierzchni 1256 m² w podstawie, mniejszy Sonatina o 143m² w podstawie oraz Etiuda z lokalami usługowymi. Za inwestycje odpowiada firma OK. Investment z Warszawy.

Pojawią się także tzw. szeregowce. Firma MDG Invest będzie budować osiedle o ciekawej nazwie Nowiak City przy ul. Skłodowskiej 8. W tym miejscu powstanie kompleks 20 segmentów o powierzchni do 99m². Każdy z segmentów będzie wyposażony we własny ogródek oraz miejsce parkingowe. Zakończenie inwestycji to II kwartał 2023 roku.

Wycinka drzew pod Osiedle Muzyczne przy ul. Paderewskiego

Jak widać, na rynku nieruchomości w Nowym Dworze Mazowieckim dzieje się sporo i dziać się będzie. W czasie pandemii wiele branż i firm ucierpiało finansowo czy to przez wymuszone zamknięcia czy mniejsze zainteresowanie klientów. Rynku nieruchomości ten kryzys najwyraźniej nie dotknął.

M. Mianowicz

Wykarczowany teren pod Warszawska Sky

Osiedle Jarzębinowa już na ukończeniu

PO SĄSIEDZKU. PŁOŃSK

Radny zrezygnował z funkcji dyrektora szpitala

W poprzednim tygodniu ważyły się losy Samodzielnego Publicznego Zespołu Zakładów Opieki Zdrowotnej w Płońsku, którym od ponad roku zarządzał nowodworski radny Marcin Ozdarski

Ostatecznie, w dniu 17 maja dr Marcin Ozdarski złożył rezygnację z funkcji dyrektora placówki.

Następnego dnia na specjalnym posiedzeniu zarządu powiatu, rezygnacja została przyjęta jednogłośnie. Do czasu wyłonienia w konkursie nowego dyrektora, obowiązki na stanowisku dyrektora ds. medycznych w płońskim szpitalu będzie pełnił dr Witold Achciński.

„W obecności Członków Zarządu Powiatu dnia 18 maja upoważniony przez dyrektora SPZZOZ pracownik zaproponował pełnienie obowiązków dyrektora do spraw medycznych pracownikowi szpitala Ordynatorowi Oddziału Ginekologiczno-Położniczego Panu Witoldowi Achcińskiemu. Propozycja złożona Panu W. Achcińskiego została przez niego przyjęta i po dopełnieniu formalności będzie pełnił obowiązki dyrektora do spraw medycznych.

Ciągłość zarządzania i usług medycznych dla pacjentów pozostaje zachowana. W najbliższym czasie zostanie rozpisany konkurs na dyrektora Szpitala" - czytamy w oficjalnym stanowisku Zarządu Rady Powiatu. **GM**

Źródło: Radio Płońsk

NOWODWORSKIE CENTRUM MEDYCZNE

Od czerwca szpital pracuje normalnie

Jak informuje dyrekcja Nowodworskiego Centrum Medycznego, od 1 czerwca br. placówka wraca do normalnego trybu pracy. Jednocześnie dla pacjentów z podejrzeniem SARS-Cov-2 szpital ma zapewnić 3 łóżka

Wszystkie szpitalne oddziały będą przyjmować pacjentów z potwierdzonym negatywnym wynikiem badania w kierunku covid. Przypominamy, że w nowodworskim szpitalu funkcjonują: oddział ginekologiczno-położniczy, oddział chirurgii ogólnej, oddział dziecięcy i oddział chorób wewnętrznych. Jednocześnie w szpitalu nadal utrzymany jest reżim sanitarny i wszelkie środki ostrożności.

Zgodnie z decyzją Wojewody Mazowieckiego zmiany potrwają do momentu odwołania na terytorium RP stanu epidemii. **MM**

eprasa.pl 2e89a70105

Źródło: SP w Wojszczycach

ZAKROCZYM

Umowa podpisana, będzie nowe boisko

W dniu 18 maja na terenie Szkoły Podstawowej im. Fryderyka Chopina w Wojszczycach została uroczyście podpisana umowa na budowę przyszkolnej infrastruktury sportowej

W akcie podpisania dokumentu uczestniczyli przedstawiciele władz gminy z Burmistrzem Zakroczymia Arturem Ciecierskim oraz radymi Moniką Śmieszny i Piotrem Mianowskim na czele. Ze strony wykonawcy firmę Torakol z Radziejowa reprezentował właściciel Rajmund Zalewski. Nie mogło też zabraknąć dzieci i młodzieży, uczniów Szkoły Podstawowej w Wojszczycach pod wodzą dyrektor Aleksandry Szczurowskiej.

W ramach umowy, która opiewa na kwotę 625 701,11 zł zostanie wybudowane wielofunkcyjne boisko, bieżnia i skocznia w dal.

- Inwestycja ta jest ważna nie tylko dla uczniów i nauczycieli, ale całej społeczności lokalnej. Sukcesywne podnoszenie jakości kształcenia i stwarzanie dzieciom odpowiednich warunków rozwojowych jest moim priorytetem. Czekamy na efekt końcowy, jeżeli wszystko pójdzie zgodnie z planem dzieci kolejny rok szkolny przywitają w nowych warunkach – nie ukrywała radości **Aleksandra Szczurowska**, dyrektor SP.

Pierwsza łopata, którą otrzymał wykonawca została wbita. Życzymy, aby prace poszły gładko i sprawnie i Wojszczyce jak najszybciej otrzymały obiekt sportowy z prawdziwego zdarzenia.

GM

Źródło: SP w Wojszczycach

Źródło: SP w Wojszczycach

Masz temat? Zadzwoń!
691 222 327

REKLAMA

INTER CARS
Filia Legionowo, ul. Zegrzyńska 4
tel.: 22 767 53 80
22 767 53 89
INTERCARS.COM.PL

CZOSNÓW

Może wróćmy do GOŁĘBI POCZTOWYCH?

Faktury doręczane po terminie, przez co naliczane są odsetki, zagubione listy zwykłe, listy polecone krążące przez kilka tygodni... to tylko niektóre z uwag, jakie kierują mieszkańcy gminy Czosnów na działalność Poczty w tym rejonie

Nie tylko mieszkańcy Nowego Dworu Maz., ale również gminy Czosnów są rozgoryczeni i zdenerwowani opieszałością Poczty Polskiej. Bynajmniej nie jest to złośliwość ze strony pracowników poczty, a ich... brak.

Poczta Polska pomimo tego, że poszukuje w całej Polsce przede wszystkim do pracy listonoszy, to warunki pracy już takie atrakcyjne nie są. Jednym z kluczowych warunków jest dostarczanie listów i paczek na swoim rowerze lub własnym autem. Mieszkańcy doskonale zdają sobie sprawę z tego, że listonoszy jest po prostu za mało, dlatego m.in. są takie opóźnienia w dostarczaniu przesyłek. Nie tłumaczy to jednak polityki władz Poczty Polskiej, które redukują poziom zatrudnień.

Związkowcy z NSZZ „Solidarność" informują, że skala redukcji zatrudnienia w Poczcie Polskiej ma wynieść w tym roku ok. 11% ogółu zatrudnionych, czyli niemal 7300 etatów. Nadal jednak jest to największy pracodawca w Polsce, który zatrudnia niemal 80 tys. osób. Nie da się również ukryć, że firmy kurierskie, które błyskawicznie opanowały rynek dostarczania przesyłek już dawno wyparły Pocztę, jako potencjalnego konkurenta. Firma InPost bije konkurencję na głowę paczkomatami, których jest coraz więcej, a pozostałe firmy doręczycielskie również idą w tym kierunku. Na ich tle, poczta wygląda szaro, jak gołębie, którymi kiedyś dostarczano krótkie wiadomości. Sprawa na tyle bulwersuje mieszkańców gminy Czosnów, że została ona również poruszona na sesji rady gminy.

Rzecznik Prasowy Poczty Polskiej informuje, że do tej pory nie wpłynęła do nich żadna oficjalna skarga.

- Sołtys skierował pismo na działanie Poczty Polskiej. Nie wiem jaki mamy wpływ na nich, aby wymusić na nich dostarczanie listów w terminie, albo żeby zatrudnili większą ilość pracowników? Ponieważ nie dochodzą listy, nie dochodzą PIT-y, nie dochodzi nic w tej chwili, brak jest chyba pracowników. Niestety, ja też dzisiaj dostałam powiadomienie z gazowni o fakturze, która nie jest zapłacona, a faktury nie ma. Co gmina może zrobić? W tej chwili w okresie pandemii zostaje tylko ta droga komunikacji pomiędzy niektórymi osobami – mówiła podczas sesji rady gminy Czosnów, radna **Elżbieta Kaczanowska**.

Ze zdaniem radnej zgodził się nawet wójt.

- Funkcjonowanie poczty jest skandaliczne w całej Polsce. Co gorsza tak jak i mieszkańcy, my również otrzymujemy szereg faktur po terminie, a niektóre instytucje naliczają nam odsetki i mamy ten problem już nawet jako gmina. Pisaliśmy do dyrekcji poczty, ale efekt jest żaden – mówił wójt gminy Czosnów, **Antoni Kręźlewicz**.

Rzecznik Prasowy Poczty Polskiej informuje, że do tej pory nie wpłynęła do nich żadna oficjalna skarga. Najprawdopodobniej działo się tak dlatego, że mieszkańcy czy władze skarżyli się bezpośrednio do oddziału w Nowym Dworze Maz. Może warto zatem skierować pismo do ich siedziby w Warszawie?

- Wystosuję oddzielne pismo ja jako radny i sołtys, ale prośba jest taka, żeby pan wójt też pisemnie złożył reklamacje co do działania poczty w Warszawie pod adresem ul. Braci Hiszpańskich. Mam tu skargę konkretnie na działanie naczelnika poczty w Nowym Dworze Maz. Jeśli będziemy kierować jakieś prośby czy zapytania do Nowego Dworu to po prostu będzie odzew taki, że będą chcieć, a nie będą mogli. Sugerowali mi moi mieszkańcy, żeby napisać pismo w formie skargi. Dlatego proszę o to w imieniu połowy mieszkańców gminy, jak nie lepiej – mówił radny, **Piotr Tytkowski**.

Może faktycznie w tym kryzysowym momencie powrót do gołębi pocztowych nie byłby takim złym rozwiązaniem?

Ewa Gruszka

POWIAT

Jest kasa na sprzęt i remont strażnic dla OSP

Decyzją radnych województwa mazowieckiego Ochotnicze Straże Pożarne z terenu naszego powiatu dostaną wsparcie finansowe na doposażenie swoich jednostek

Ponad 230 tys zł trafi z budżetu samorządu Mazowsza do kilku jednostek OSP na terenie powiatu nowodworskiego. Najwięcej, bo 80 tys. zł. otrzyma OSP w Nowym Dworze Mazowieckim. Pieniądze zostaną przeznaczone na zakup nowego, lekkiego samochodu ratownictwa technicznego z funkcją gaśniczą. Ponadto wsparcie finansowe otrzymały jednostki w Zakroczymiu, Pomiechówku, Leoncinie i Goławicach Pierwszych, po 20 000 zł. Z tych pieniędzy zostanie sfinansowany zakup sprzętu specjalistycznego oraz komplety odzieży ochrony indywidualnej strażaków. Ponad 18 tys zł trafi do druhów z Czosnowa, Nasielska i Psucina. *Na nowy sprzęt czekają i strażacy i mieszkańcy regionu. Nowoczesne wyposażenie usprawni pracę służb, a co za tym idzie zwiększy bezpieczeństwo Mazowszan. Od 15 lat dofinansowujemy inwestycje w mazowieckich jednostkach OSP. W tym roku tylko na specjalistyczny sprzęt i lekkie samochody ratownicze przeznaczymy 7,6 mln zł* – powiedział wicemarszałek województwa **Wiesław Raboszuk.**

To jeszcze nie wszystko. Na remonty i modernizację strażnic kilka jednostek w powiecie otrzymało od 12,5 do 25 tyś zł. OSP Nowy Dwór Maz., Leoncin i Pomiechówek otrzymają po 25 tys a remiza w Trębkach Nowych 12,5 tys. zł. Otrzymane wsparcie umożliwi przeprowadzenie prac budowlanych związanych m.in. z: remontem posadzek, dachów, elewacji i stolarki okiennej, czy instalacji elektrycznej. *Remonty są bardzo kosztowne i nie każda gmina może sobie pozwolić na takie wydatki. Dlatego zawsze staramy się wygospodarować dodatkowe środki właśnie na takie wsparcie. Dla ochotników pomoc jest nieodzowna. Strażnice to nie tylko stacje wyczekiwania, ale też miejsca, w których przechowywany jest sprzęt strażacki i garażowane są auta. Utrzymanie ich w bardzo dobrym stanie jest gwarancją niezawodności i wpływa na wzrost bezpieczeństwa mieszkańców* - argumentował marszałek województwa **Adam Struzik.**

Najwięcej, bo 80 tys. zł. otrzyma OSP w Nowym Dworze Mazowieckim

Foto: Ewa Gruszka

Zapewne nie zabezpieczy to wszystkich potrzeb OSP w regionie. Jednak by chronić ludzkie życie, zdrowie i mienie oraz bezpieczeństwo strażaków każde środki są bezcenne.

MM

eprasa.pl 2e89a70105

trzyMAJ z PATRYKIEM

ekopiknik charytatywny dla Patryka Salwina

chorego na nowotwór mieszkańca gminy Wieliszew

sobota 29 maja 2021 | **Park Świętojański**

16.00	wydawanie pakietów startowych na bieg, zapisy na turniej
16.30	start ekospaceru rodzinnego (2 km)
17.00	start ekobiegu (trening biegowy na trasie 5 km)
17.10	start treningu NW z Darkiem Świstkiem
17.00	turniej siatkówki plażowej – do godz. 20
20.30	**kino plenerowe: „BYŁ SOBIE PIES”**

ponadto **w programie:**

pokazy psów ratowniczych
gry i zabawy sportowe
DLA DZIECI:

- dmuchaniec, kącik malucha,
- animacje, konkursy,
- przejażdżki – Flinstonowóz, Zygzak McQueen

konkursy ekologiczne
kiermasz ciast
licytacje charytatywne

organizator: Gmina Wieliszew

partnerzy: POWIAT LEGIONOWSKI Przystań w sercu Mazowsza, ZATOKA PRZYGÓD, Przedszkole nr 2 w Wieliszewie, Przedszkole Samorządowe w Skrzeszewie

eprasa.pl 2e89a70105

Życzenia i kwiaty dla wszystkich MAM

26 maja każdego roku, obchodzimy święto osób najbardziej kochanych - naszych Mam. Kto żyw biegnie wtedy z kwiatkiem i życzeniami do tej najbardziej kochanej osoby. Redakcja gazety To i Owo pragnie również przyłączyć się do tych życzeń. Wszystkim Mamom dedykujemy piękny wiersz Tadeusza Kubiaka pt. „Wiersz na Dzień Matki”:

W zielonych oczach Matki
Świeci wiosenna łąka.
Słońce na drzewach śpiewa
i budzi kwiaty w pąkach.

W niebieskich oczach Matki
szepcze kwitnący strumień.
Tak opowiadać bajki
to tylko Mama umie.

W błękitnych oczach Matki
pogodne niebo fruwa.
Kiedy zasypiasz – Matka
jak gwiazda nad snem czuwa.

A w czarnych oczach Matki
noc od samego świtu
okrywa cię skrzydłami
ze srebra i błękitu.

JADWIGA WOŁYNIK
j.wolynik@tio.com.pl

Na prośbę Pani Reni z Serocka, przypominamy naszą wiedzę o wspaniałych właściwościach kwitnącego teraz mniszka.

Złoty jak słońce mniszek rośnie na łąkach, pastwiskach, skrajach dróg i trawnikach. Zioło te zbieramy w pełnym rozkwicie, najlepiej w słoneczne dni. Liście najlepsze są te delikatne, młodziutkie. Korzenie zbieramy wczesną wiosną lub jesienią. To niepozorne ziółko wzmacnia nasz cały organizm. Zawiera mnóstwo witamin (A, B, D i C) i substancji mineralnych (krzem, magnez, żelazo, potas, przeciwutleniacze, asparagina, inulina). Związki o działaniu przeciwzapalnym, przeciwwirusowym, przeciwgrzybicznym. Działa odtruwająco, wzmacnia odporność i niweluje zmęczenie. Najwięcej wartości odżywczych będzie miał mniszek surowy, nie przetworzony. Polecam wszelkie sałatki z dodatkiem młodziutkich liści. Inny pomysł to koktajl. Rezygnujemy z paczkowanego zielska na rzecz rodzimych, dzikich ziół. Takich jak pokrzywa, krwawnik, młoda kończyna, komosa, podagrycznik, mniszek, stokrotka. Garść takich ziół, banan, sok z cytryny, łyżeczka dobrego miodu i woda - koktajl gotowy. Sok z mniszka uzyskany przy pomocy wyciskarki wolnoobrotowej, sok z cytryny i odrobina miodu do smaku, plus herbatka np. z mięty czy kwiatu czarnego bzu i ... gotowa kuracja wzmacniająca.

Wspaniały syrop z mniszka

Zbieramy kwiatostany mniszka, około 500 sztuk, wykładamy je na pergaminie lub ściereczce, na około 2 godziny, na zewnątrz pomieszczenia, by muszki i robaczki mogły bezpiecznie odejść.

- 1 kg cukru
- 1 litr wody
- sok z dwóch cytryn

Kwiatki wkładamy do garnka i zalewamy wodą. Doprowadzamy do zagotowania i od tego momentu gotujemy jeszcze około kwadrans na małym ogniu, pod przykryciem. Odwar z kwiatami odkładamy w chłodne miejsce na około 2 godziny. Odciskamy na sitku lub ścierce odwar do drugiego garnka, a kwiaty wyrzucamy. Do otrzymanego naparu dodajemy cukier i sok z cytryny, gotujemy na małym ogniu, od czasu do czasu mieszając, około półtorej godziny do dwóch, w zależności jak gęsty syrop chcemy uzyskać. Gorący syrop wlewamy do małych, wcześniej wyparzonych słoiczków. Zakręcamy słoiki i stawiamy do góry dnem, by dobrze się zawekowały. Przykrywamy ściereczką i zostawiamy do ostygnięcia. Jeśli jakiś słoiczek się nie zamknie prawidłowo, należy go ponownie zapasteryzować. Gotowy syrop możemy dodać do herbaty lub pić sam.

Taki odwar poprawia pracę wątroby i ogólnie układu trawiennego oraz działa odtruwająco na organizm. Wspaniale działa też na kaszel. Pamiętajmy, by kwiaty zbierać z dala od dróg i pól uprawnych, by nie były skażone spalinami i pestycydami.

ZUPA wiosenna

- 3 małe listki laurowe,
- 4 ziarenka ziela angielskiego,
- pieprz czarny, mielony do smaku,
- szczypta soli,
- 2 łyżki sosu sojowego,
- 3 łyżki serka mascarpone,
- 1 duża cebula,
- 1 marchewka,
- 1 pietruszka,
- kawałek selera,
- 3-4 kartofle,
- 3-4 szklanki posiekanych młodych liści mniszka.

Z warzyw i przypraw gotujemy wywar, dodajemy na koniec liście i całość blendujemy na krem. Dodajemy serek i mieszamy. Podajemy z gotowanymi na twardo jajkami i grzaneczkami czosnkowymi. Dla dodatkowej urody dania, możemy posypać naszą zupę stokrotkami lub płateczkami kwiatu mniszka.

SAŁATKA wiosenna

- ok. 400 g mieszanki różnych liści: mlecza, rzodkiewki (dlaczego nie, teraz są młode i piękne), szpinaku, roszponki,
- pokrojone rzodkiewki z 1 pęczka,
- zrumienione na oliwie płatki świeżego czosnku,
- ok. 40 g zestruganego w płatki sera parmezan,
- opcjonalnie jeśli ktoś lubi, to cienkie płaty podsmażonego na „falbanki”, surowego, wędzonego boczku.

SOS do sałatki

- 1 łyżeczka francuskiej musztardy,
- 1 łyżka soku z cytryny,
- łyżeczka płynnego miodu,
- 3-4 łyżki dobrej oliwy,
- 1 łyżeczka posiekanej drobno szalotki,
- sól i pieprz do smaku.

Wszystkie składniki umieszczamy w miseczce. Doprawiamy solą i pieprzem. Mieszamy. Oliwę lejemy cienkim strumieniem cały czas mieszając, aż otrzymamy emulsję. Umyte i osuszone papierowym ręcznikiem liście wkładamy do ozdobnej salaterki. Dodajemy pokrojone w ćwiartki rzodkiewki. Polewamy sosem. Dekorujemy płatkami parmezanu ścieranymi przy pomocy obieraczki do warzyw (to bardzo dobry patent na twardy ser). Kto chce dodaje smażony boczek. Pięknie wygląda dodany kwiat bratka lub stokrotki. **J.W.**

W sprawie adopcji cudownych szczeniaczków z poprzedniego wydania

Cała ósemka przebywa w okolicach Nasielska i czeka na kochające domy. Kontakt w sprawie adopcji na adres:

stowarzyszenienarzeczzwierzat@gmail.com

Stowarzyszenie Na Rzecz Ochrony Zwierząt

Nasielsk
ul. Elektronowa 3
05-190 Nasielsk

tel: 735 084 106

REKLAMA

eprasa.pl 2e89a70105

Segregacja to (nie)trudna sprawa

Jak wynika z badań opinii publicznej zrealizowanych na potrzeby kampanii edukacyjnej #rePETujemy 68% Polaków deklaruje, że dokonuje segregacji w swoich domach. Jednak prawidłowe segregowanie odpadów ciągle przysparza Polakom problemów, a znacząca część z nas segreguje tylko część frakcji. Jako sposób na zmianę sytuacji blisko 70% badanych wskazuje wprowadzenie systemu depozytowego

Świadomość ekologiczna Polaków wzrasta i zdajemy sobie sprawę, że poziom recyklingu odpadów musi stale się zwiększać. Jednak ostatnie dane Eurostatu z wynikiem zaledwie 34,3% plasują Polskę pod względem poziomu recyklingu na 20. miejscu za krajami takimi jak Węgry, Słowacja, Hiszpania czy Czechy. Na czele rankingu znajdują się Niemcy z przetwarzaniem odpadów na poziomie aż 67,3%. 1

Jednym z warunków poprawy tych statystyk jest odpowiednie i konsekwentne segregowanie odpadów w naszych domach. Ich podział na odpowiednie frakcje ma kluczowe znaczenie. Dane pokazują jednak, że niemal trzech na dziesięciu ankietowanych (28%) sortuje tylko część odpadów, a najczęściej jest to szkło (72%) i tworzywa sztuczne (63%).

Wartościowe odpady

Generowane przez nas na ogromna skalę odpady traktujemy jako nieposiadające żadnej wartości śmieci. Właśnie z tego powodu nie jesteśmy skłonni do podniesienia leżącego na chodniku opakowania po jedzeniu czy napoju. Zastanawiając się nad znaczeniem poszczególnych odpadów warto zastanowić się, dlaczego nie znajdujemy na środku chodnika przykładowo metalowych, mosiężnych elementów? Powód jest prosty - wiemy, że za oddanie ich do skupu otrzymamy pieniądze.

I tu na pomoc ma przyjść system depozytowy, który będzie zachęcać do zmiany naszego nastawienia. Jeśli w sklepie za opakowania na napoje z tworzywa sztucznego lub aluminium zapłacimy opłatę depozytową, wówczas będziemy dążyć to tego, aby odzyskać pieniądze po ich zwrocie w odpowiednim miejscu.

Systemy depozytowe już teraz dobrze funkcjonują w dziesięciu krajach Unii Europejskiej i obejmują w sumie 133 milionów osób. Interesujące jest to, że wpływają one na zwiększanie ekologicznej świadomości ludzi i powodują, że podnosi się poziom recyklingu odpadów opakowaniowych. Doskonałym przykładem takiego trendu są Dania, Holandia, czy też Niemcy - mówi Anna Urbańska, koordynatorka kampanii edukacyjnej #rePETujemy.

Badania realizowane na potrzeby kampanii edukacyjnej #rePETujemy pokazały również, że 15% Polaków ma problem z segregacją właśnie butelek PET, głównie z powodu braku miejsca na oddzielny kosz w domu oraz czasochłonność segregacji. Jest zatem szansa, że i to nastawienie może być zmienione poprzez system depozytowy pozwalając odzyskiwać pieniądze, ponieważ aż 68% Polaków deklaruje, że to właśnie kaucja najbardziej zachęca do zwrotu butelek.

Warto też wiedzieć, że opróżnioną butelkę należy dokładnie zgnieść i zakręcić. Dzięki temu zajmie ona znacznie mniej miejsca w transporcie, a sama zakrętka nie będzie oddzielnym odpadem trafiającym często do frakcji mieszanych.

Niebieski, zielony, żółty?

Z koszami podzielonymi na różne frakcje mamy do czynienia nie od dziś, a jednak ciągle nie do końca jest dla nas jasne, do którego koloru powinny trafić nasze odpadki. Badania pokazały, że Polacy generalnie są w tym dość dobrze zorientowani, ale nadal często nie wiemy, gdzie wyrzucić resztki mięsa błędnie przyporządkowując je do odpadów BIO, a styropianowe opakowania po żywności na wynos traktujemy, jako tworzywa sztuczne. Nieprawidłowo podchodzimy również do papieru, traktując każdy jego rodzaj na równi. Wyraźnym tego przykładem jest to, że zatłuszczone pudełka po pizzy, czy też zużyte ręczniki papierowe wyrzucamy do kosza na papier. Okazuje się, że wszystkie wspomniane odpady powinny znaleźć się w koszu czarnym, czyli przeznaczonym na frakcję zmieszaną.

W przypadku trudności z oceną, do jakiego kosza należy wyrzucić konkretny odpad, warto skorzystać z dostępnych wyszukiwarek podpowiadających, do jakiej frakcji należy dany śmieć. Jedna z takich wyszukiwarek dostępna jest na stronie internetowej Urzędu Miasta Stołecznego Warszawa. Użyteczna może być ona jednak nie tylko dla mieszkańców stolicy.

Wyszukiwarka dostępna jest pod linkiem: Zasady segregacji odpadów Warszawa - jak segregować odpady (um.warszawa.pl)

Fala wyjazdów po zniesieniu obostrzeń. Nikt nie został w domu?

Nadszedł moment, na który czekało wielu Polaków - hotele i restauracje są wreszcie otwarte i gotowe na przyjmowanie gości. Stopniowo wracamy więc do normalności, jaką pamiętamy sprzed czasów pandemii. Jak poluzowanie obostrzeń wpłynęło na podróżowanie Polaków po kraju? Na to pytanie odpowiedzieli specjaliści z systemu Yanosik

Nie ulega wątpliwości, że jednym z najważniejszych czynników podróżowania jest piękna i słoneczna pogoda. Mimo, iż początek maja nie napawał optymizmem, to w ostatni weekend mogliśmy już nacieszyć się promieniami słonecznymi. Sprzyjające warunki w parze z poluzowanymi obostrzeniami sprawiły, że Polacy chętnie ruszyli w dłuższe trasy. Efekty odmrożenia ww. branż można dostrzec na przykładzie trzech dużych miast: Poznania, Warszawy i Krakowa, z których wyjazdy zostały wzięte pod lupę ekspertów systemu Yanosik.

Podróże małe i duże

Twórcy aplikacji porównali przykładowy weekend w marcu, gdzie nie mogliśmy podróżować ze względu na wysoką liczbę zakażeń w naszym kraju, do 3. weekendu maja, gdy

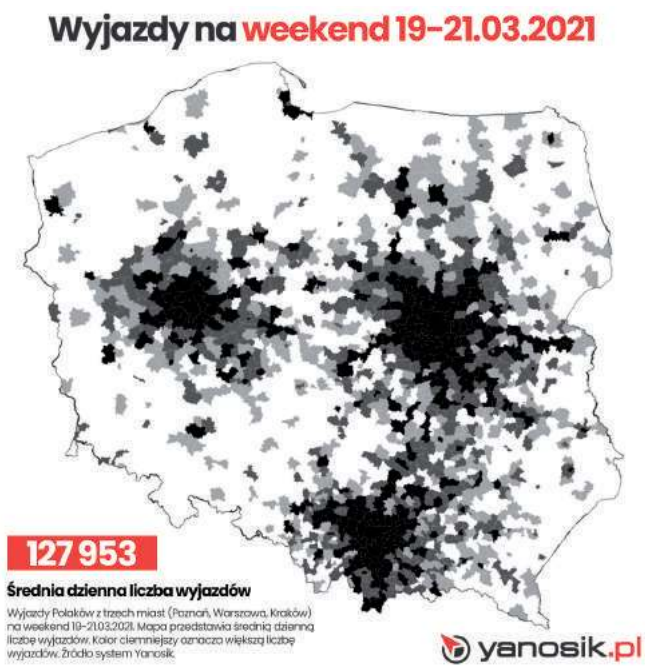

została poluzowana część obostrzeń, m.in. w odniesieniu do hoteli i gastronomii.

- Dane zgromadzone w naszym systemie potwierdzają, że maj był dla Polaków bardziej wyjazdowy niż marzec, i to nie za sprawą majówki. - mówi Julia Langa, Yanosik.pl - Przeanalizowaliśmy średnią liczbę wyjazdów, podczas weekendu od 14 do 16 maja, z trzech dużych polskich miast. Wynika z nich wyraźnie, że zniesienie obostrzeń sprawiło, że wiele osób wyruszyło w Polskę. Jako ciekawostkę mogę powiedzieć, że na majówkę kierowcy zostali w domach. Czy to przez pogodę, czy obowiązujące obostrzenia, tutaj możemy już się tylko domyślać - dodaje Langa.

Zwiększenie ruchu na polskich drogach

Mapy, na których przedstawiamy średnią dzienną liczbę wyjazdów z Warszawy, Poznania i Krakowa, obrazują jak kształtowały się podróże w pandemii. W weekendzie marcowym (19-21.03) było to ponad 127 tys., natomiast w maju (14-16.05) już o 40 tys. więcej. Co daje nam prosty wniosek - poluzowanie obostrzeń wpłynęło na Polaków, którzy chętnie wyruszyli w podróże po kraju. Co ciekawe, nie tylko wzrosła liczba wyjazdów, ale również dzienna liczba użytkowników aplikacji, bo prawie o 30% w porównaniu do weekendu marcowego.

Weekend za kółkiem

Wydawać by się mogło, że coraz częściej na drogach spotykamy rowerzystów, a aut jest mniej. Nic bardziej mylnego. Poniższa tabela pokazuje o ile procentowo wzrósł czas spędzony za kierownicą osób wyjeżdżających z analizowanych miast. Porównano weekend marcowy, w którym obowiązywały obostrzenia związane z wyjazdami oraz majowy, w którym zostały częściowo zniesione ograniczenia odnoszące się do hoteli i gastronomii.

Jak widać zniesienie obostrzeń wpłynęło na wzrost liczby wyjazdów Polaków poza granicę swojego miasta, przy jednoczesnym zwiększeniu czasu spędzanego za kółkiem. Cieszmy się, że stopniowo wracamy do normalności, ale pamiętajmy o zachowaniu rozsądku, zwłaszcza, że przy zwiększającym się stopniowo ruchu drogowym, coraz łatwiej o niebezpiecznej sytuacje.

Yanosik.pl

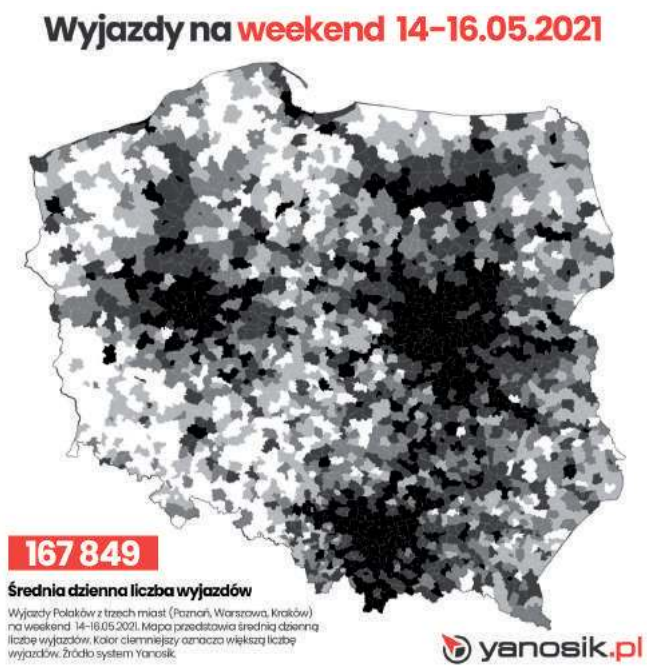

Wyjazdy Polaków na weekend

Porównanie czasu spędzonego w samochodzie

Miasto	Weekend 19-21.03	Weekend 14-16.05	Wzrost
Kraków	10 933	14 211	30%
Poznań	5 907	7 387	25%
Warszawa	22 501	31 016	38%

Objaśnienie: Czas spędzony za kółkiem w weekendy 19-21.03.2021 i 14-16.05.2021 wyrażony w godzinach. Porównanie i przedstawienie procentowego wzrostu. Źródło: dane z systemu Yanosik

yanosik.pl

eprasa.pl 2e89a70105

Moda i Sztuka

Artyści urozmaicają świat, dostrzegają perspektywę, kolory, formy i proporcje, których nie zauważamy na co dzień. Nic więc dziwnego, że największe marki, w tym te modowe, inspirują się ich działaniami i chętnie podejmują współpracę. Moda i sztuka to światy, które stale się przenikają i wzajemnie inspirują

Moda, przede wszystkim haute couture, tworzona ręcznie i nieprzeznaczona na rynek masowy, bywa postrzegana jako sztuka. Klasyczna suknia wieczorowa Cristobala Balenciagi, pokazywana na wybiegu lub eksponowana w sali muzeum, sprawia wrażenie dzieła sztuki, mimo że jest dziełem świata mody.

Fakt, że wystawy mody zaczęły pojawiać się w muzeach, niewątpliwie przyczynił się do zatarcia granicy między sztuką a modą. Ponadto, niektórzy projektanci mody zaczęli pozycjonować się jako artyści, podczas gdy coraz większa liczba artystów zaczęła interesować się modą.

Czy moda to sztuka? Kto powinien o tym decydować? Zwykle słowo „sztuka" oznacza ograniczoną liczbę dzieł kultury wysokiej - malarstwo, rzeźbę, muzykę. Moda natomiast postrzegana jest przede wszystkim jako branża, nawet jeśli jest w niej wyraźny element kreatywności.

Tradycyjnie modę traktowano raczej z pogardą, jako coś powierzchownego, krótkotrwałego i cielesnego. Ceniono natomiast sztukę, jako formę pełną znaczenia, nieskończenie piękną i duchową z natury.

Trochę historii. Jednym z pierwszych projektantów mody, który nazwał siebie artystą był Charles Frederick Worth. Otworzył swoje atelier mody przy Rue de la Paix w 1858 roku. Pracownie mody były wówczas skromną gałęzią produkcji rękodzieła. Pracowały tam głównie kobiety. Worth dbał, by być postrzeganym jako artysta. Zwracał uwagę na swój wygląd, kopiując wizerunek Rembrandta. Pomagało mu to zwiększać rozpoznawalność i budować prestiż w świecie mody, gdzie stworzone przez niego kreacje były postrzegane jako dzieła sztuki dla wybranych i zamożnych klientów. Chcąc w pełni dopasować się do romantycznego wizerunku artysty, Worth podkreślał, że aby stworzyć kreacje, potrzebuje inspiracji. Kreując wizerunek artysty-projektanta, szukał inspiracji w skarbcu sztuki. W przypadku niektórych dzieł Wortha źródłem inspiracji były płótna van Dycka. W rezultacie, damy, zamawiając swoje portrety u artystów malarzy, chciały pozować tylko w sukniach od Wortha.

Z kolei, Paul Poiret był jednym z najbardziej wpływowych projektantów mody początku XX wieku. Podobnie jak Worth, Poiret określał siebie jako artystę. „Panie przychodzą do mnie, żeby zamówić sukienkę. Tak samo zwracają się do wybitnych artystów, jeśli chcą mieć własny portret namalowany na płótnie. Jestem artystą, nie jestem krawcem " - twierdził Poiret. Tworzył drogie kreacje dla wybranych klientów, ale także współpracował z producentami gotowych ubrań, produkujących kopie tych modeli do ogólnej sprzedaży.

Podobnie jak Poiret, Schiaparelli nie uważała projektowania mody za zawód, ale za sztukę. Wielokrotnie nawiązywała twórcze sojusze z artystami: Salvadorem Dali, Jeanem Cocteau, Bebe Berard i Vertesem. Twierdziła, że pracując z nimi czuła wsparcie i zrozumienie, odrywając się od szorstkiej i nudnej rzeczywistości, w której sukienki są po prostu szyte na sprzedaż . Żadna książka, ani wystawa poświęcona sztuce i modzie nie jest kompletna bez Schiaparelli i jej prac. To między innymi dzięki współpracy z takimi artystami jak Salvador Dali, z którym tworzyła znane wszystkim surrealistyczne przedmioty mody.

Saint Laurent zarówno za życia, jak i po śmierci, był i jest uważany za wspaniałego artystę. Wiele rzeczy, które stworzył, nosiło piętno artystycznej inspiracji. Jego prace zawsze były w pewnym sensie najwyższej próby. Odzwierciedlały sobą ówczesną sferę społeczną i estetyczną. Na przykład w 1965 roku, kiedy zaprezentował publiczności kolekcję sukienek Mondriana, ozdobionych prostymi geometrycznymi wzorami zapożyczonymi z jego abstrakcyjnych obrazów. Chociaż w kolejnych latach wielu projektantów mody zapożyczało obrazy i motywy ze sztuk wizualnych, sukienki Mondriana miały szczególne znaczenie. Saint Laurent celowo skupił się na płaskiej naturze linii A, która stała się modna w połowie lat sześćdziesiątych XX wieku. Już rok później, w 1966, Saint Laurent popisał się sukienkami w stylu pop-art, „ozdobionymi" sylwetkami nagich kobiet, jakby wyrzeźbionymi z obrazów Toma Wesselmanna. Pop-art był niewątpliwie pierwszym filarem mostu, który pokonał przepaść, która dzieliła aż do lat 60-tych, elitę od reszty. Podobnie jak Andy Warhol, Yves Saint Laurent chętnie i entuzjastycznie wprowadzał do swojej sztuki elementy życia codziennego. Saint Laurent często opowiadał o swojej twórczości. Wspominał o artystach, którzy mieli na niego wpływ i których prace gromadził, takich jak Matisse i Picasso. Często wskazywał na swoją nadwrażliwość, którą kojarzono z wrażliwością artystyczną. Czasami związek między modą a sztuką był jawnie celowy. Można to powiedzieć o kolekcji sukienek „Picasso", którą Saint Laurent zaprezentował publiczności w 1979 roku. Krytycy konsekwentnie podkreślali, że jest on mistrzem koloru i kształtu.

Badaczy interesowało również zjawisko pokazów mody, które zaczęli porównywać ze sztuką performansu. Podczas gdy większość pokazów na wybiegu ma prostą formę, niektóre są bardziej performatywne. Wykorzystują niestandardowe miejsca, zrytualizowane przedstawienia, projekcje wideo, nowe technologie czy awangardową muzykę. Pokazy innych projektantów mody, takich jak John Galliano, Alexander McQueen, Thierry Mugler, można porównać do przedstawień teatralnych. To wirtualne mini-spektakle z postaciami, historiami, muzyką. Nie wspominając o fantastycznych planach, ruchomych platformach i hologramach.

„Sztuka to sztuka. Moda to moda", mówi Karl Lagerfeld. Jednak Andy Warhol udowodnił, że mogą one współistnieć. Warhol był jednym z tych, których nawiedzało pytanie, czym jest sztuka. Nie sposób odpowiedzieć na pytanie, czy moda jest sztuką, bez rewizji treści i znaczenia pojęć „sztuka" i „moda".

Konstantin Miro
stylista i projektant mody
prowadzi autorską
Pracownię & Showroom
Moda na Prostej
ul. Prosta 2,
05-110 Jabłonna,
FB.com/NaProstejPL
Napisz do mnie:
kon.miro@gmail.com

Za tydzień zapraszam na kolejną odsłonę związków mody ze sztuką...

eprasa.pl 2e89a70105

Elżbieta Zarek i Małgorzata Lewandowska - Pracownice Starostwa Powiatowego w Legionowie

Biuro Obsługi Mieszkańców

Starostwa Powiatowego w Legionowie

4 czerwca 2021 r. Starostwo Powiatowe w Legionowie oraz Biuro Paszportowe będą NIECZYNNE

Będzie to dzień wolny od pracy, w zamian za święto przypadające w innym dniu niż niedziela, tj. 1 maja 2021 roku (sobota)

środa 26 maja

TVP 1

05:10 Przysięga - serial obyczajowy, prod. Turcja
06:00 Elif - serial, prod. Turcja
06:50 Policzmy się dla Polski
07:00 Transmisja Mszy Świętej z Sanktuarium Matki Bożej na Jasnej Górze
07:30 Rodzinny ekspres
08:00 Wiadomości
08:10 Pogoda poranna
08:15 Kwadrans polityczny
08:40 Ranczo - serial
09:35 Komisarz Alex - serial kryminalny TVP
10:35 Ojciec Mateusz - serial kryminalny TVP
11:25 Kasta - serial
12:00 Wiadomości
12:10 Agrobiznes
12:30 Agropogoda - magazyn
12:40 Rok w ogrodzie Extra - magazyn
12:55 Natura w Jedynce - Największe cuda natury - Pustynie

SERIAL OBYCZAJOWY

14:00 Elif - serial, prod. Turcja, 2018
15:00 Wiadomości
15:10 Pogoda
15:15 Alarm! - magazyn
15:35 Gra słów. Krzyżówka
16:00 Przysięga - serial obyczajowy, prod. Turcja
17:00 Teleexpress
17:15 Jaka to melodia?
17:55 Nie ma jak u mamy
19:30 Wiadomości
20:10 Alarm! - magazyn
20:30 Leśniczówka
20:55 Piłka nożna
23:30 Historia bez tajemnic
00:25 Deep State: tajny układ
01:35 Bezpieczna przystań - film obyczajowy
03:30 Pogoda na piątek

TVP 2

05:20 Na dobre i na złe - serial
06:20 Pożyteczni.pl
06:50 Familiada - teleturniej
07:30 Pytanie na śniadanie
10:40 Panorama
10:50 Pytanie na śniadanie
11:15 Policzmy się dla Polski
11:25 Ostoja
11:50 Dla niesłyszących - Barwy szczęścia - serial obyczajowy TVP
12:30 Koło fortuny - teleturniej
13:15 Kozacka miłość - serial kostiumowy, prod. Rosja
14:05 Va Banque - teleturniej
14:35 Na sygnale - serial fabularyzowany TVP
15:00 Koło Fortuny - extr
15:10 Górscy ratownicy - serial obyczajowy
16:00 Koło fortuny
16:35 Familiada - teleturniej
17:15 Promyk nadziei - serial
18:00 Panorama
18:20 Va Banque - teleturniej

SERIAL KOSTIUMOWY

18:45 Kozacka miłość - serial kostiumowy, prod. Rosja
19:30 Barwy szczęścia - serial obyczajowy TVP
20:40 Kulisy seriali Na dobre i na złe i Na sygnale
20:50 Na dobre i na złe - serial TVP
21:45 Mała matura 1947 - serial
22:45 The Good Doctor - serial obyczajowy
23:40 Gry małżeńskie - komedia romantyczna
01:20 Geniusz: Picasso - serial, prod. USA, 2018
02:20 Dwa Światy
03:25 Instynkt - serial
04:15 Rodzinka.pl - serial komediowy TVP
04:40 Zakończenie

TVN

05:40 Uwaga! - magazyn
06:00 Ukryta prawda - program obyczajowy
07:00 Kuchenne rewolucje - program kulinarno-rozrywkowy
08:00 Dzień Dobry TVN
11:35 Doradca smaku
11:45 Ukryta prawda - program obyczajowy
14:55 Szpital - program obyczajowy
16:00 LAB
17:00 Kuchenne rewolucje - program kulinarno-rozrywkowy
18:00 Ukryta prawda - program obyczajowy
19:00 Fakty
19:25 Uwaga! koronawirus
19:35 Sport
19:45 Pogoda
19:55 Uwaga! - magazyn
20:10 Doradca smaku
20:15 Na Wspólnej - serial
20:55 Milionerzy

FILM SENSACYJNY

21:30 Specjalista - film sensacyjny, USA, 1994, reż. Luis Llosa, wyk. Sylvester Stallone, Sharon Stone, James Woods, Rod Steiger, Eric Robert, Mario Ernesto Sanchez
23:50 Statek widmo - film horror, USA, Australia, 2002, reż. Steve Beck, wyk. Gabriel Byrne Julianna Margulies, Ron Eldard, Desmond Harrington, Isaiah Washington, Alex Dimitriades, Karl Urban
01:40 Uwaga! - magazyn
02:00 Noc magii
03:25 Szpital - program obyczajowy

POLSAT

06:00 Nowy dzień z Polsat News
08:40 Malanowski i Partnerzy
09:40 Sekrety rodziny
10:40 Dlaczego ja?
11:40 Gliniarze
12:50 Wydarzenia
13:25 Interwencja
13:40 Trudne sprawy
14:40 Dlaczego ja?
15:50 Wydarzenia
16:10 Pogoda
16:15 Interwencja
16:30 Na ratunek
17:00 Gliniarze
18:00 Pierwsza miłość
18:50 Wydarzenia
19:25 Gość Wydarzeń
19:45 Sport
19:55 Pogoda
20:05 #Jestem M. Misfit Julia Morska ma siedemnaście lat. Od dłuższego czasu mieszka z rodzicami w USA.
21:55 Mama na obcasach

FILM SENSACYJNY

00:35 Skok przez miotłę Zwariowana komedia o weselu, na którym dochodzi do ostrej konfrontacji między rodzinami państwa młodych. Jason i Sabrina są idealną parą - młodzi, zakochani, nie mogą się doczekać chwili, w której zostaną małżeństwem. Niestety - ślub oznacza, że będzie musiało dojść do spotkania obu rodzin, a to nie może skończyć się dobrze. Matka Sabriny jest zamożną, wyednia mieszkanka Brooklynu.
02:55 Tajemnice losu
04:40 Disco Gramy - program rozrywkowy
05:25 Telezakupy TV Okazje

TVP Kultura

07:00 Teledysk
07:55 Informacje kulturalne
08:30 Niedziela z... twórczością ludową
09:20 Ikaria XB - 1 - film science fiction, prod. Czechosłowacja, 1963, reż. Jindich Polk, wyk. Zdenk Štpnek, Frantiek Smolk, Dana Medick, Irena Karkov, Radovan Lukavsk
11:00 Królewskie sny - serial
13:45 Rzecz Polska
14:00 Rzeźba w poszukiwaniu miejsca - reportaż
14:20 Tamte lata, tamte dni - Ryszard Karczykowski
14:55 Smutne potwory - film animowany
15:40 Moja noc u Maud - film obyczajowy
17:30 Co dalej? - program publicystyczny
17:55 Urodzeni artyści
18:30 Informacje kulturalne
18:55 Saga rodu Forsyte'ów

SERIAL OBYCZAJOWY

20:00 Genialna przyjaciółka - serial, prod. Włochy
21:15 Na wschód od Hollywood - Olli Maki. Najszczęśliwszy dzień jego życia - film fabularny
22:55 Więcej niż fikcja - Woskowe imperium Madame Tussaud - film
24:00 Jazz - Dziedziniec Kultury NCK - Mistrzowie alternatywy
01:20 Co dalej? - program publicystyczny
01:40 Informacje kulturalne
02:15 Lekkie obyczaje - Wielkie piękno - film
04:40 Kino nocne - Trójka do wzięcia
05:35 Afisz kulturalny ekstra
05:50 Zakończenie

TV Puls

06:00 Zbuntowany anioł - telenowela
07:00 Lombard. Życie pod zastaw - serial
09:00 Rodzinny interes - serial obyczajowy
10:00 Zbuntowany anioł - telenowela
12:00 Zaklinaczka duchów - serial fantasy
14:00 Lombard. Życie pod zastaw - serial obyczajowy
16:00 Rodzinny interes - serial obyczajowy prod. Polska
18:00 Lombard. Życie pod zastaw - serial obyczajowy prod. Polska
20:00 Conan Barbarzyńca Mocarny wojownik Conan pragnie zemścić się na wrogach i mordercach swojej rodziny.

FILM SENSACYJNY

22:25 Kill Bill Płatna zabójczyni zwana Czarną Mambą po czterech latach wybudza się ze śpiączki z zamiarem krwawej zemsty na ludziach, którzy próbowali ją zabić.
01:00 Zobacz to! Blok rozrywkowy: Dyżur - serial dokumentalny
01:40 Wojciech Cejrowski. Boso - Etiopia
02:05 Dyżur - serial dokumentalny
03:05 Z archiwum policji - serial dokumentalny
03:40 Taki jest świat - program informacyjny
04:20 Z archiwum policji
05:00 Rodzinny interes

TVN 7

05:55 Szkoła - obyczajowy
06:55 Szpital - program obyczajowy
07:55 Po pierwsze kino
08:00 Zakochani po uszy - serial, Polska
08:30 Rozwód. Walka o wszystko
09:30 Ukryta prawda - program obyczajowy
11:30 Ten moment
12:00 Szpital - program obyczajowy
13:00 Szkoła - obyczajowy
14:00 19 + - obyczajowy
14:30 Sąd rodzinny - program sądowy
15:30 Sędzia Anna Maria Wesołowska - program sądowy
16:30 Ukryta prawda - program obyczajowy
17:30 Brzydula - serial, Polska
18:00 Rozwód. Walka o wszystko
19:00 19 + - obyczajowy

SERIAL OBYCZAJOWY

19:30 Zakochani po uszy - serial, Polska
20:00 Brzydula - serial, Polska
20:30 Hotel Paradise
21:30 Mamma mia - film musical, USA, Niemcy, Wielka Brytania, 2008, reż. Phyllida Lloyd Christine Baranski, wyk. Meryl Streep, Pierce Brosnan, Colin Firth
00:00 Bez smyczy - film komedia, USA, 2011, reż. Bobby Farrelly, Peter Farrelly, wyk. Owen Wilson, Jason Sudeikis, Jenna Fischer, Christina Applegate, Nicky Whelan, Richard Jenkins
02:15 Z archiwum X - serial
03:20 Noc magii

TV 4

06:00 Gliniarz i prokurator Serial, w którym lokalny prokurator walczy z przestępczością w Los Angeles. Pomaga mu w tym, bardzo bystry i doskonały w ściganiu przestępców w terenie, gliniarz - Jack Styles.
07:00 Strażnik Teksasu **08:00** Nasz Nowy Dom **09:00** Sędzia Judy **09:30** Pierwsza miłość **10:20** Nowe Sekrety Sąsiadów **10:50** Detektywi w akcji **11:50** Kobra - oddział specjalny **12:55** STOP Drogówka **14:55** Z miłości do dziecka **16:00** Policjantki i Policjanci
17:00 Kochane Pieniądze - paradokumentalny **19:00** Policjantki i Policjanci **20:00** Święty **20:30** Sprawiedliwi - Wydział Kryminalny **21:40** Więźniowie dzielnicy **23:30** Wzór **00:35** Śmierć na 1000 sposobów

TV Trwam

10:00 Audiencja Generalna Ojca Świętego Franciszka z Watykanu **11:00** Galilejczyk - prezentuje Keith Garner **11:25** Jestem mamą **11:40** Prosto o gospodarce **12:00** Anioł Pański **12:03** Informacje dnia **12:20** Mojżesz - 10 przykazań
13:20 Młodzi Światu - Kazik **13:30** Msza święta z Jasnej Góry **14:20** Koncert życzeń dla Mamy **15:50** Ma się rozumieć **16:00** Informacje dnia **16:10** Na zdrowie **16:30** Wyszyński - historia **17:00** Po stronie prawdy **17:30** Rykoszetem
17:55 Poczet Wielkich Polaków **18:00** Anioł Pański **18:05** Informacje dnia **18:15** Rozmowy niedokończone **19:25** Święty na każdy dzień **19:30** Brat Franciszek **20:00** Informacje dnia **20:20** Różaniec **20:50** Myśląc Ojczyzna **21:00** Apel Jasnogórski

eprasa.pl 2e89a70105

czwartek 27 maja

TVP 1

05:15 Przysięga - serial obyczajowy, prod. Turcja
06:05 Elif - serial, prod. Turcja
06:50 Policzmy się dla Polski
07:00 Transmisja Mszy Świętej z Sanktuarium Matki Bożej na Jasnej Górze
07:30 Pełnia Wiary - magazyn
08:00 Wiadomości
08:10 Pogoda poranna
08:15 Kwadrans polityczny
08:40 Ranczo - serial
09:35 Komisarz Alex - serial kryminalny TVP
10:35 Ojciec Mateusz - serial kryminalny TVP
11:25 Kasta - serial paradokumentalny TVP
12:00 Wiadomości
12:10 Agrobiznes
12:30 Agropogoda - magazyn
12:35 To się opłaca - magazyn
12:50 Zainwestuj w marzenia - serial TVP
12:55 Natura w Jedynce

SERIAL OBYCZAJOWY

14:00 Elif - serial, prod. Turcja, 2018
15:00 Wiadomości
15:15 Alarm! - magazyn
15:35 Gra słów. Krzyżówka
16:00 Przysięga - serial
17:00 Teleexpress
17:15 Jaka to melodia?
17:55 Klan - telenowela TVP
18:20 Kasta - serial
18:55 Jeden z dziesięciu
19:30 Wiadomości
20:10 Alarm! - magazyn
20:30 Leśniczówka
21:00 Sprawa dla reportera
21:55 Magazyn śledczy Anity Gargas - magazyn
22:30 Magazyn kryminalny 997 - magazyn
23:15 Motel Polska
23:50 Tanie Dranie

TVP 2

04:50 Cafe piosenka - talk-show
05:25 Na dobre i na złe - serial TVP
06:15 Policzmy się dla Polski
06:20 Smaki świata po polsku
06:50 Familiada - teleturniej
07:20 Policzmy się dla Polski
07:30 Pytanie na śniadanie
10:40 Panorama
10:50 Pytanie na śniadanie
11:15 Policzmy się dla Polski
11:25 Wojciech Cejrowski - boso przez świat
11:50 Dla niesłyszących - Barwy szczęścia - serial obyczajowy TVP
12:30 Koło fortuny - teleturniej
13:15 Kozacka miłość - serial kostiumowy, prod. Rosja
14:05 Va Banque - teleturniej
14:35 Na sygnale - serial fabularyzowany TVP
15:05 Koło Fortuny
15:10 Górscy ratownicy

TELETURNIEJ

16:00 Koło fortuny - teleturniej
16:35 Familiada - teleturniej
17:15 Promyk nadziei - serial, prod. Turcja, 2019
18:00 Panorama
18:20 Va Banque - teleturniej
18:45 Kozacka miłość - serial kostiumowy, prod. Rosja
19:35 Barwy szczęścia - serial obyczajowy TVP
20:40 Kulisy seriali Na dobre i na złe i Na sygnale
20:55 Na sygnale - serial fabularyzowany TVP
21:50 Mała matura 1947
22:45 The Good Doctor - serial obyczajowy
23:35 Legend - dramat
01:55 Zmruż oczy - film obyczajowy

TVN

05:40 Uwaga! - magazyn
06:00 Ukryta prawda
07:00 Kuchenne rewolucje - program kulinarno-rozrywkowy
08:00 Dzień Dobry TVN
11:35 Doradca smaku
11:45 Ukryta prawda - program obyczajowy
14:55 Szpital - program obyczajowy
16:00 LAB - program
17:00 Kuchenne rewolucje - program kulinarno-rozrywkowy
18:00 Ukryta prawda - program obyczajowy
19:00 Fakty
19:25 Uwaga! koronawirus
19:35 Sport
19:45 Pogoda
19:55 Uwaga! - magazyn
20:10 Doradca smaku
20:15 Na Wspólnej - serial obyczajowy, Polska
20:55 Milionerzy

PROGRAM KULINARNY

21:30 Kuchenne rewolucje - program kulinarno-rozrywkowy
22:30 Tylko mnie kochaj - film komedia, Polska, 2006, reż. Ryszard Zatorski, wyk. Maciej Zakościelny, Agnieszka Grochowska, Julia Wróblewska, Grażyna Szapołowska, Jan Frycz, Marcin Bosak, Dominika Kluźniak, Tomasz Karolak, Przemysław Sadowski, Danuta Stenka, Artur Żmijewski, Bartosz Żukowski
00:45 Szadź 2
01:10 Efekt Domina
01:45 Uwaga! - magazyn
02:05 Noc magii - program ezoteryczny prod. Polska

POLSAT

06:00 Nowy dzień z Polsat News
08:40 Malanowski i Partnerzy
09:40 Sekrety rodziny
10:40 Dlaczego ja?
11:40 Gliniarze
12:50 Wydarzenia
13:25 Interwencja
13:40 Trudne sprawy
14:40 Dlaczego ja?
15:50 Wydarzenia
16:10 Pogoda
16:15 Interwencja
16:30 Na ratunek
17:00 Gliniarze
18:00 Pierwsza miłość
18:50 Wydarzenia
19:25 Gość Wydarzeń
19:45 Sport, Pogoda
20:00 Wolni od długów
21:05 Ilu miałaś facetów Darling czyta artykuł, który skłania ją do przekonania, że zostanie samotna już na zawsze.

FILM OBYCZAJOWY

23:35 Mamuśka Małżeństwo Luke i Jackie postanawiają się rozstać. Ich dzieci: Anna i Ben zostają pod opieką matki. Wkrótce ich ojciec wiąże się z młodą fotograf Isabel . Kobieta od samego początku nie może nawiązać kontaktu z dziećmi. Sytuację komplikuje Jackie, która otwarcie krytykuje nową narzeczoną Luke'a. W głębi duszy obawia się, iż ta może odebrać jej Annę i Bena. Obie kobiety szczerze się nie znoszą.
02:20 Tajemnice losu
04:40 Disco Gramy
05:25 Telezakupy TV Okazje

TVP Kultura

07:00 Teledysk
08:00 Informacje kulturalne
08:25 Tamte lata, tamte dni - Ryszard Karczykowski
09:00 Moja noc u Maud - film obyczajowy, prod. Francja, 1969, reż. Eric Rohmer, wyk. Jean-Louis Trintignant, Françoise Fabian, Marie-Christine Barrault, Antoine Vitez
11:00 Królewskie sny - serial TVP
13:40 Rok 2020
14:10 Trzeci punkt widzenia
14:45 Jack Lemmon - nieprzeciętny Everyman
15:50 Młyn i krzyż - film kostiumowy, prod. Polska
17:30 Co dalej?
17:50 Rzecz Polska
18:05 Zimna Rewolucja. Społeczeństwa Europy Środkowo - Wschodniej wobec socrealizmu
18:30 Informacje kulturalne

SERIAL KOSTIUMOWY

18:55 Saga rodu Forsyte'ów - serial kostiumowy, prod. Wielka Brytania
20:00 Tego się nie wytnie
21:30 Czwartkowy klub filmowy - Wstęp do filmu - Czarny kot, biały kot
21:35 Czwartkowy klub filmowy - Czarny kot, biały kot - film fabularny
23:50 Tego się nie wytnie
00:15 Magazyn Rolling Stone, reportaże znad krawędzi - film
01:05 Co dalej?
01:20 Informacje kulturalne
01:50 Na wschód od Hollywood - Olli Maki. Najszczęśliwszy dzień jego życia - film fabularny

TV Puls

06:00 Zbuntowany anioł - telenowela
07:00 Lombard. Życie pod zastaw - serial obyczajowy
09:00 Rodzinny interes - serial obyczajowy
10:00 Zbuntowany anioł - telenowela
12:00 Zaklinaczka duchów - serial fantasy
14:00 Lombard. Życie pod zastaw - serial obyczajowy
16:00 Rodzinny interes - serial obyczajowy
18:00 Lombard. Życie pod zastaw - serial obyczajowy
20:00 Co ty wiesz o swoim dziadku? Mający niebawem się ożenić Jason zabiera swojego dziadka na przejażdżkę po Florydzie.

FILM OBYCZAJOWY

22:05 Męska rzecz Po swoim wieczorze kawalerskim Paul budzi się w łóżku z obcą kobietą. Mężczyzna postanawia ukryć rzekomą zdradę przed narzeczoną.
00:10 Champion 2
02:05 Zobacz to! Blok rozrywkowy: Z archiwum policji - serial dokumentalny
02:50 Wojciech Cejrowski. Boso - Tajlandia
03:30 Taki jest świat - program informacyjny
04:15 Z archiwum policji - serial dokumentalny
05:00 Rodzinny interes - serial obyczajowy

TVN 7

05:50 Szkoła - obyczajowy
06:50 Szpital
07:55 Po pierwsze kino
07:55 Zakochani po uszy - serial, Polska
08:25 Miłe wieści
08:30 Rozwód. Walka o wszystko
09:30 Ukryta prawda - program obyczajowy
11:30 Ten moment
12:00 Szpital - program obyczajowy
13:00 Szkoła - obyczajowy
14:00 19 + - obyczajowy
14:30 Sąd rodzinny - program sądowy
15:30 Sędzia Anna Maria Wesołowska - program sądowy
16:30 Ukryta prawda - program obyczajowy
17:30 Brzydula - serial, Polska
18:00 Rozwód. Walka o wszystko
19:00 19 + - obyczajowy

SERIAL OBYCZAJOWY

19:30 Zakochani po uszy - serial, Polska
20:00 Brzydula - serial, Polska
20:30 Hotel Paradise
21:30 Zanim odejdą wody - film komedia, USA, 2010, reż. Todd Phillips, wyk. Robert DowneyJr., Zach Galifianakis, Michelle Monaghan, Jamie Foxx, Juliette Lewis, Danny McBride
23:40 John Q - film sensacyjny, USA, 2002, reż. Nick Cassavetes, wyk. Denzel Washington, Robert Duvall, Kimberly Elise, James Woods, Anne Heche, Ray Liotta
02:10 Z archiwum X - serial
03:10 Druga strona medalu

TV 4

06:00 Gliniarz i prokurator - serial kryminalny **07:00** Strażnik Teksasu **08:00** Nasz Nowy Dom - magazyn prod. Polska **09:00** Sędzia Judy **09:30** Pierwsza miłość **10:20** Nowe Sekrety Sąsiadów **10:50** Detektywi w akcji - serial kryminalny **11:50** Kobra - oddział specjalny - serial kryminalny **12:55** STOP Drogówka - magazyn prod. Polska **13:55** Galileo **14:55** Z miłości do dziecka **16:00** Policjantki i Policjanci **17:00** Kochane Pieniądze **19:00** Policjantki i Policjanci **20:00** Święty **20:30** Sprawiedliwi - Wydział Kryminalny **21:40** Biały tygrys **23:50** Wzór **00:50** Śmierć na 1000 sposobów **01:20** Ucho Prezesa **02:25** Disco Polo Life **03:25** TOP 10 - Lista przebojów **05:30** Telezakupy TV Okazje

TV Trwam

09:30 Po stronie prawdy **10:00** Informacje dnia **10:15** Rozmowy niedokończone **11:25** Myśląc Ojczyzna **11:35** Przyroda i ludzie **12:00** Anioł Pański **12:03** Informacje dnia **12:20** Ziemia Obiecana **13:20** Przegląd katolickiego tygodnika „Niedziela" **13:30** Msza święta z Jasnej Góry **14:20** Kateri **15:50** Ma się rozumieć **16:00** Informacje dnia **16:10** Z wędką nad wodę w Polskę i Świat **16:35** Porady Medyczne Bonifratrów **17:00** Akademia pro-life **17:05** Drogą ks. Bosco **17:30** Odpowiedzialni za Kościół **17:55** Poczet Wielkich Polaków **18:00** Anioł Pański **18:05** Informacje dnia **18:15** Rozmowy niedokończone **19:25** Święty na każdy dzień **19:30** Przyjaciele i bohaterowie **20:00** Informacje dnia **20:20** Różaniec **20:50** Głos Polski **21:00** Apel

piątek 28 maja

TVP 1

05:15 Przysięga - serial obyczajowy, prod. Turcja
06:00 Elif - serial, prod. Turcja
06:50 Policzmy się dla Polski
07:00 Transmisja Mszy Świętej z Sanktuarium Matki Bożej na Jasnej Górze
07:30 Agape - magazyn
08:00 Wiadomości
08:10 Pogoda poranna
08:15 Kwadrans polityczny
08:35 Ranczo - serial obyczajowy TVP
09:35 Komisarz Alex - serial kryminalny TVP
10:30 Ojciec Mateusz - serial kryminalny TVP
11:25 Kasta - serial paradokumentalny TVP
12:00 Wiadomości
12:10 Agrobiznes
12:30 Agropogoda - magazyn
12:35 Magazyn Rolniczy
12:50 Natura w Jedynce - Odyseja wilka - film

SERIAL OBYCZAJOWY

14:00 Elif - serial, prod. Turcja, 2018
15:00 Wiadomości
15:15 Alarm! - magazyn
15:35 Gra słów. Krzyżówka
16:05 Przysięga - serial obyczajowy, prod. Turcja
17:00 Teleexpress
17:15 Jaka to melodia?
17:55 Klan - telenowela TVP
18:20 Kasta - serial
18:55 Jeden z dziesięciu
19:30 Wiadomości
20:10 Alarm! - magazyn
20:30 Leśniczówka
21:00 Ojciec Mateusz - serial
22:00 Wielka majówka - komedia
23:40 Gotówka - thriller
01:40 S. W. A. T - Jednostka specjalna - serial

TVP 2

05:20 Na dobre i na złe - serial
06:20 Anna Dymna - spotkajmy się
06:50 Familiada - teleturniej
07:30 Pytanie na śniadanie
10:40 Panorama
10:50 Pytanie na śniadanie
11:20 Policzmy się dla Polski
11:25 Dookoła Bałtyku - magazyn kulinarny
11:50 Dla niesłyszących - Barwy szczęścia - serial
12:30 Koło fortuny - teleturniej
13:15 Kozacka miłość - serial kostiumowy, prod. Rosja
14:05 Va Banque - teleturniej
14:35 Na sygnale - serial fabularyzowany TVP
15:10 Górscy ratownicy - serial obyczajowy
16:00 Koło fortuny
16:35 Familiada - teleturniej
17:15 Promyk nadziei - serial
18:00 Panorama
18:05 Va Banque - teleturniej

SERIAL KOSTIUMOWY

18:30 Kozacka miłość - serial kostiumowy, prod. Rosja
19:15 Siatkówka mężczyzn
21:40 Centralne Biuro Humoru - program rozrywkowy
23:05 Muzyka, Taniec, Zabawa - koncert
00:10 Kino relaks - Iskry miłości - film obyczajowy, prod. USA, 2014, reż. Gary Yates, wyk. Meghan Markle
01:50 USS Squalus zatonął - thriller, prod. USA, 2001, reż. James Keach
03:25 Legend - dramat, prod. USA, Wielka Brytania, Francja, 2015
05:40 Zakończenie

TVN

06:00 Ukryta prawda - program obyczajowy
07:00 Kuchenne rewolucje - program kulinarno-rozrywkowy
08:00 Dzień Dobry TVN - magazyn
11:35 Doradca smaku
11:45 Ukryta prawda - program obyczajowy
14:55 Szpital - program obyczajowy
16:00 LAB
17:00 Kuchenne rewolucje - program kulinarno-rozrywkowy
18:00 Ukryta prawda - program obyczajowy
19:00 Fakty
19:25 Uwaga! koronawirus
19:35 Sport
19:45 Pogoda
19:55 Uwaga! - magazyn
20:05 Miłe wieści

FILM PRZYGODOWY

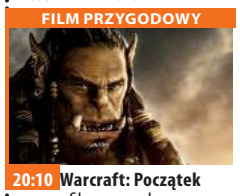

20:10 Warcraft: Początek - film przygodowy, Chiny, Kanada, Japonia, USA, 2016, reż. Duncan Jones, wyk. Travis Fimmel, Paula Patton, Ben Foster, Dominic Cooper, Toby Kebbell, Daniel Wu, Clancy Brown
22:50 Blade: Mroczna trójca - film horror, USA, 2004, reż. David S. Goyer, wyk. Wesley Snipes, Kris Kristofferson, Dominic Purcell, Jessica Biel, Ryan Reynolds, Parker Posey
01:10 Kuba Wojewódzki - talk show
02:15 Uwaga! - magazyn
02:35 Noc magii
04:00 Szpital

POLSAT

06:00 Nowy dzień z Polsat News
08:40 Malanowski i Partnerzy
09:40 Sekrety rodziny
10:40 Dlaczego ja?
11:40 Gliniarze
12:50 Wydarzenia
13:25 Interwencja
13:40 Trudne sprawy
14:40 Dlaczego ja?
15:50 Wydarzenia
16:10 Pogoda
16:15 Interwencja
16:30 Na ratunek
17:00 Gliniarze
18:00 Pierwsza miłość
18:50 Wydarzenia
19:25 Gość Wydarzeń
19:45 Sport
19:55 Pogoda
20:00 Aladyn Aladyn to uroczy rozrabiaka, którego domem są ulice miasta Agrabah. Pragnie porzucić życie drobnego złodziejaszka.

FILM PRZYGODOWY

22:50 Lara Croft Tomb Raider: Kolebka życia Gdzieś w afrykańskim buszu, w miejscu nazywanym, ukryta jest mityczna Puszka Pandory. W jej wnętrzu czają się niebezpieczne dla ludzkości siły. Zanim wpadnie w niepowołane ręce musi ją odnaleźć światowej sławy Tomb Raider czyli Lara Croft.
01:25 Pakt milczenia Film opowiada historię czterech studentów związanych ze sobą niezwykłym rodowodem.
03:45 Tajemnice losu
04:40 Disco Gramy
05:25 Telezakupy TV Okazje

TVP Kultura

08:00 Informacje kulturalne
08:30 Kronos - Przeznaczenie
09:15 Młyn i krzyż - film kostiumowy, prod. Polska, Szwecja, 2010, reż. Lech Majewski, wyk. Rutger Hauer, Michael York, Charlotte Rampling, Joanna Litwin, Dorota Lis
11:00 Modrzejewska - Początek - serial TVP
12:30 Koncert na 707 ulic - program rozrywkowy
13:30 Testimonium Veritatis. 7 cnót według Papieża i Prymasa
14:30 Wydarzenie aktualne
14:55 Dziwor - film dokumentalny, prod. Polska, 2019
15:40 Ogień pod pokładem - film fabularny
17:45 Co dalej?
18:00 Rok 2020
18:30 Informacje kulturalne
18:55 Reżyserzy
20:00 Wieczór kinomana

DRAMAT

20:05 Wieczór kinomana - Złodziejaszki - dramat, prod. Japonia, 2018
22:15 Tego się nie wytnie - talk-show
23:55 Gomorra - serial
01:00 Teraz animacje! - Nad zakurzone morze - film animowany
01:10 Teraz animacje! - Bloeistraat 11 - film animowany, prod. Niderlandy, Belgia, 2018
01:25 Co dalej? - program publicystyczny
01:50 Czwartkowy klub filmowy - Czarny kot, biały kot - film
04:05 Czy czujesz rytm? Jak muzyka dance podbiła świat - serial

TV Puls

06:00 Zbuntowany anioł - telenowela Osierocona Milagros rozpoczyna pracę jako pokojówka rodziny DiCarlo i zakochuje się w synu pana domu.
07:00 Lombard. Życie pod zastaw - serial obyczajowy Prowadzenie lombardu to zajęcie ciekawe, momentami ekscytujące, ale często i niebezpieczne. Bohaterami serialu są: właściciel Kazimierz Barski, jego rodzina, pracownicy oraz klienci, którzy pojawiają się w lombardzie z powodu różnych życiowych zawirowań. Są to zarówno osoby starsze, potrzebujące środków do życia, jak i młode, które zastawiają na kilka dni laptop czy telefon.

SERIAL OBYCZAJOWY

09:00 Rodzinny interes - serial obyczajowy prod. Polska
10:00 Zbuntowany anioł - telenowela
12:00 Zaklinaczka duchów - serial fantasy
14:00 Lombard. Życie pod zastaw - serial obyczajowy
16:00 Rodzinny interes - serial obyczajowy
18:00 Lombard. Życie pod zastaw - serial
20:00 Sabotaż
22:05 Rocky 4
23:55 Uliczny wojownik
02:00 Castle
02:55 Reporterzy. Z życia wzięte
03:50 Wojciech Cejrowski. Boso - Karaiby

TVN 7

05:55 Szkoła - obyczajowy
06:55 Szpital - program obyczajowy
07:55 Po pierwsze kino
08:00 Zakochani po uszy - serial, Polska
08:30 Rozwód. Walka o wszystko
09:30 Ukryta prawda - program obyczajowy
11:30 Ten moment
12:00 Szpital - program obyczajowy
13:00 Szkoła - obyczajowy
14:00 19 + - obyczajowy
14:30 Sąd rodzinny
15:30 Sędzia Anna Maria Wesołowska - program sądowy
16:30 Ukryta prawda - program obyczajowy
17:30 Rozwód. Walka o wszystko
18:30 Brzydula - serial obyczajowy
19:00 Ukryta prawda

FILM OBYCZAJOWY

20:00 Wytańczyć marzenia - film obyczajowy, USA, 2006, reż. Liz Friedlander, wyk. Antonio Banderas, Alfre Woodard, Rob Brown, Yaya DaCosta, John Ortiz, Jenna Dewan
22:30 Miłe wieści
22:40 Volta - film komedia, Polska, 2017, reż. Juliusz Machulski, wyk. Andrzej Zieliński, Olga Bołądź, Aleksandra Domańska, Michał Żurawski, Jacek Braciak, Joanna Szczepkowska
00:55 Z archiwum X - serial S-F, USA
01:55 Druga strona medalu - talk show
02:30 Noc magii

TV 4

06:00 Gliniarz i prokurator **07:00** Strażnik Teksasu **08:00** Nasz Nowy Dom **09:00** Sędzia Judy **09:30** Pierwsza miłość **10:20** Nowe Sekrety Sąsiadów **10:50** Detektywi w akcji **11:50** Kobra - oddział specjalny **12:55** STOP Drogówka **13:55** Galileo **14:55** Z miłości do dziecka **15:55** Policjantki i Policjanci **16:55** Najgroźniejsi kierowcy świata **19:00** Policjantki i Policjanci **20:00** Gwiazdy Kabaretu **22:00** Sprawiedliwi - Wydział Kryminalny **00:00** Zadyma w Bangkoku Pełen adrenaliny, scen walki i kaskaderskich popisów film akcji, rozgrywający się w zawrotnym tempie w niepowtarzalnej scenerii Bangkoku. Czterech Brytyjczyków jedzie do Tajlandii, by zaszaleć - imprezując, pijąc i grając w kasynach.

TV Trwam

12:03 Informacje dnia **12:20** Ziemia Obiecana **13:20** 100 cudownych miejsc na świecie **13:30** Msza święta **14:20** 100 cudownych miejsc na świecie **14:30** Zrozumieć Antycywilizacje **14:55** Słowo życia **15:00** Modlitwa **15:20** Mocni w wierze **15:50** Ma się rozumieć **16:00** Informacje dnia **16:10** Siódmy sakrament **16:35** Świat na wyciągnięcie ręki-Ziemia Święta **16:55** Święty na każdy dzień **17:00** Regał Mistrzowie **17:30** Geopolityka **17:55** Poczet Wielkich Polaków **18:00** Anioł Pański **18:05** Informacje dnia **18:15** Westerplatte Młodych **19:00** Warto zauważyć... **19:30** Opowieści Theo **19:45** Modlitwa z telefonicznym udziałem dzieci **20:00** Informacje dnia **20:20** Różaniec **20:50** Myśląc Ojczyzna **21:00** Apel

eprasa.pl 2e89a70105

sobota 29 maja

TVP 1

05:05 Klan - telenowela TVP
05:55 Magazyn Ekspresu Reporterów
06:50 Policzmy się dla Polski
07:00 Transmisja Mszy Świętej z Sanktuarium Matki Bożej na Jasnej Górze
07:35 Rok w ogrodzie
08:00 Rok w ogrodzie Extra
08:15 Wojsko - polskie.pl
08:40 Pełnosprawni
09:10 Prywatne życie zwierząt - reportaż
09:40 Fascynujący świat
10:45 Sprawa dla reportera
11:50 Łowcy skalpów - western, prod. USA, 1968
13:45 Okrasa łamie przepisy
14:15 Z pamięci
14:25 Ozdrowieńcy - magazyn
14:55 To był rok!
15:50 Siatkówka mężczyzn
18:00 Lekkoatletyka
19:25 Sport
19:30 Wiadomości

SERIAL KRYMINALNY

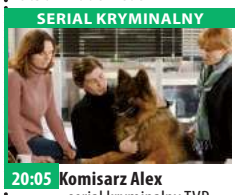

20:05 Komisarz Alex - serial kryminalny TVP
20:55 Piłka nożna - Liga Mistrzów - Finał: Manchester City - Chelsea Londyn
23:30 Wielka majówka - komedia, prod. Polska, 1981, reż. Krzysztof Rogulski, wyk. Zbigniew Zamachowski, Jan Piechociński, Anna Moczkowska, Roman Kłosowski, Ewa Wiśniewska
01:10 Taniec pustyni - dramat
03:05 Miasto prywatne - film sensacyjny, prod. Polska
04:25 Z pamięci - Marek Hłasko - felieton
04:30 Zakończenie

TVP 2

05:50 Dla niesłyszących - Barwy szczęścia
06:55 Dla niesłyszących - M jak miłość - serial TVP
07:55 Pytanie na śniadanie
11:20 Zainwestuj w marzenia - serial TVP
11:30 Rodzinny ekspres - Dziecko, wychowanie chrześcijańskie
12:10 Leśny wojownik - film przygodowy, prod. USA
14:00 Familiada - teleturniej
14:35 Koło fortuny
15:15 Wojciech Cejrowski - boso przez świat
15:45 Smaki świata po polsku - magazyn
16:20 Na dobre i na złe - serial TVP
17:20 Na sygnale - serial fabularyzowany TVP
17:50 Słowo na niedzielę - Najmniejszy lud w największych kłopotach
18:00 Panorama

TELETURNIEJ

18:30 Postaw na milion - teleturniej
19:25 Rodzinka.pl - serial komediowy TVP
20:00 Step Up: All In - film muzyczny, prod. USA, 2014, reż. Trish Sie, wyk. Ryan Guzman, Briana Evigan, Adam Sevani, Stephen Boss
22:00 Hity wszech czasów - magazyn muzyczny
23:05 Papierowe gody - komedia, prod. Kanada
00:45 Banita - film fabularny, prod. Chiny, Francja, USA, 2014, reż. Nick Powell
02:30 Złote runo - komedia, prod. Polska, 1996
04:00 Rodzinka.pl - serial komediowy TVP

TVN

05:10 Uwaga! - magazyn
05:25 Ukryta prawda - program obyczajowy
06:25 Kuchenne rewolucje - program kulinarno-rozrywkowy
07:25 Wymarzone ogrody
08:00 Dzień Dobry TVN - magazyn
11:30 Na Wspólnej - serial, Polska
13:15 Blues Brothers - film komedia, USA, 1980, reż. John Landis, wyk. John Belushi, Dan Aykroyd, Carrie Fisher, Donald Dunn, Murphy Dunne, Kathleen Freeman, John Candy, James Brown, Cab Calloway, Aretha Franklin, Ray Charles
15:55 Równi sobie
16:55 Budując marzenia - program lifestylowy
17:25 Wymarzone ogrody

PROGRAM KULINARNY

18:00 Kuchenne rewolucje - program kulinarno-rozrywkowy
19:00 Fakty
19:25 Sport
19:35 Pogoda
19:45 Uwaga! - magazyn
20:00 Praktykant - film komedia, USA, 2015, reż. Nancy Meyers, wyk. Robert De Niro, Anne Hathaway, Rene Russo
22:30 Chłopaki też płaczą - film komedia, USA, 2008, reż. Nicholas Stoller, wyk. Jason Segel, Kristen Bell, Mila Kunis
01:00 Maggie - film horror, USA, Szwajcaria, 2015
03:00 Uwaga! - magazyn
03:20 Noc magii

POLSAT

06:00 Nowy dzień z Polsat
08:25 Alvin i wiewiórki: Wielka wyprawa
10:10 Ewa gotuje
10:40 Nasz Nowy Dom
11:40 Wolni od długów
12:40 Bogaty dom - Biedny dom
13:40 Łowcy nagród
14:40 Rolnicy. Podlasie
15:45 Więzienie
17:45 Chłopaki do wzięcia
18:50 Wydarzenia
19:25 Gość Wydarzeń
19:45 Sport
19:55 Pogoda
20:00 Avengers: Koniec gry Po dramatycznych wydarzeniach z filmu Iron Man samotnie dryfuje w kosmosie, połowa superbohaterów przestała istnieć, a Kapitan Ameryka próbuje pogodzić się z porażką.

THRILLER

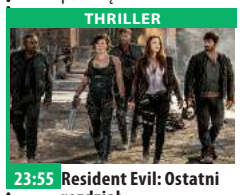

23:55 Resident Evil: Ostatni rozdział Po wydarzeniach, które rozegrały się w filmie, Alice jest jedną z nielicznych ocalałych z tego, co miało być ostatnim bastionem ludzkości w walce z Nieumarłymi. Teraz musi wrócić do miejsca, gdzie rozpoczął się koszmar - do laboratorium zwanego Ulem w Raccoon City, w którym korporacja Umbrella gromadzi swe siły do ostatecznego uderzenia w jedynych ocalałych z apokalipsy.
02:45 Tajemnice losu
04:40 Disco Gramy - program rozrywkowy prod. Polska

TVP Kultura

07:00 Starszy pan. I'm sorry
07:50 Informacje kulturalne
08:15 Od ucha do ucha - Denka od butelek
08:25 Od ucha do ucha - Jonasz i morze - film animowany, prod. Niderlandy, 2015
08:35 Od ucha do ucha - The Fiddle / Der Fiddle - film animowany, prod. Izrael
08:50 Od ucha do ucha - Sposób na Alcybiadesa - serial TVP
10:00 Serialowa nostalgia - Czarne chmury - serial
11:10 Enter Enea Festival 2020 - Kamil Piotrowicz Sextet - koncert
11:45 Jazz się dzieje w państwie duńskim
12:10 Urodzeni artyści
12:35 Radwan - film
13:05 Teatr Sensacji - Stawka większa niż życie
14:30 Tego się nie wytnie

KOMEDIA

16:00 Retro kino - Pan Smith jedzie do Waszyngtonu - komedia, prod. USA, 1939, reż. Frank Capra, wyk. James Stewart, Jean Arthur, Thomas Mitchell
18:10 Tamte lata, tamte dni - Andrzej i Jacek Zielińscy
18:45 Czy czujesz rytm? Jak muzyka dance podbiła świat - serial
20:00 Bilet do kina - Dobrze się kłamie w miłym towarzystwie
21:45 Muse live at Rome Olympic Stadium
23:00 Seans kultowy - Życie Carlita - film sensacyjny
01:25 Urodzeni artyści - Aga i Janusz Prus - cykl reportaży

TV Puls

06:00 Castle Poszukujący inspiracji pisarz otrzymuje pozwolenie na przyłączenie się do jednego zespołu z wydziału zabójstw nowojorskiej policji.
07:00 Taki jest świat - program informacyjny
08:00 Lombard. Życie pod zastaw - serial obyczajowy prod. Polska
20:00 Mocne sobotnie kino: Rocky 5 Rocky traci majątek i ze względów zdrowotnych rezygnuje z boksu. Postanawia zostać trenerem dobrze zapowiadającego się Tommy'ego Gunna.
22:05 Odwet Agent służb antynarkotykowych postanawia wymierzyć sprawiedliwość mordercom żony.

KOMEDIA

00:00 Co ty wiesz o swoim dziadku? - komedia Mający niebawem się ożenić Jason zabiera swojego dziadka na przejażdżkę po Florydzie.
02:05 Castle - serial obyczajowy
03:00 Zobacz to! Blok rozrywkowy: Taki jest świat - program informacyjny prod. Polska
03:50 Menu na miarę
04:25 Z archiwum policji - serial dokumentalny prod. Polska
04:50 Dyżur - serial dokumentalny

TVN 7

05:15 Szkoła - obyczajowy
06:15 Kosmiczny wykop
06:30 Wiza na miłość
07:30 Ten moment
08:00 Ukryta prawda - program obyczajowy
12:05 Hotel Paradise
14:05 Akademia policyjna IV: Patrol obywatelski - film komedia, USA, 1987, reż. Jim Drake, wyk. Steve Guttenberg, Bubba Smith, David Graf, Michael Winslow, Sharon Stone, George Gaynes
15:50 Władcapierścieni: Powrótkróla - film przygodowy, Nowa Zelandia, USA, Niemcy, 2003, reż. Peter Jackson, wyk. Elijah Wood, Ian McKellen, Viggo Mortensen, Sean Astin, Bernard Hill, John Noble, John Rhys-Davies, Billy Boyd, Dominic Monaghan, Orlando Bloom

FILM PRZYGODOWY

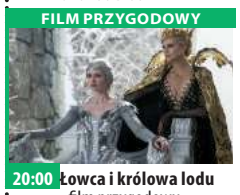

20:00 Łowca i królowa lodu - film przygodowy, USA, Chiny, 2016, reż. Cedric Nicolas-Troyan, wyk. Chris Hemsworth, Charlize Theron, Jessica Chastain Emily Blunt, Nick Frost, Rob Brydon
22:30 Zaginione miasto Z - film przygodowy, USA, 2016, reż. James Gray, wyk. Charlie Hunnam, Robert Pattinson, Sienna Miller, Tom Holland, Edward Ashley, Ian McDiarmid
01:20 Z archiwum X - serial S-F, USA
02:20 Druga strona medalu - talk show
02:55 Noc magii

TV 4

06:00 Szczeniak zwany Scooby Doo **06:30** Dzielna Mysz **06:50** Najgroźniejsi kierowcy świata **08:50** Galileo **10:50** Zagniewani młodociani **12:35** STOP Drogówka **13:40** K-9 Choć Thomas Dooley jest znakomitym policjantem, wśród kolegów z brygady antynarkotycznej ma opinię wariata i nikt nie chce z nim pracować. **15:50** Policjantki i Policjanci - serial obyczajowy **18:50** Domowe rozgrywki **19:00** Galileo **20:00** Policjantki i Policjanci **22:00** Sprawiedliwi - Wydział Kryminalny **00:00** Czas zemsty Robert Burns prowadzi prace wykopaliskowe w Chinach, przypadkowo wplątuje się w aferę narkotykową. Zostaje niesłusznie oskarżony i skazany. **01:55** Śmierć na 1000 sposobów **02:25** Disco Polo Life

TV Trwam

11:00 Kropelka radości **12:00** Anioł Pański **12:03** Informacje dnia **12:20** Warto zauważyć... **12:50** Siódmy sakrament **13:20** Ocalić od zapomnienia **13:30** Msza święta **14:20** 100 cudownych miejsc na świecie **14:35** Święty Patryk, apostoł Irlandii **15:30** Wierzę w Boga **16:00** Informacje dnia **16:10** Mój Tatuś walczył pod Monte Cassino **16:30** 100 cudownych miejsc na świecie **16:40** Poczet Wielkich Polaków **16:45** „Jubileusz Zgromadzenia Sióstr Franciszkanek Misjonarek Maryi" **18:00** Anioł Pański **18:05** Informacje dnia **18:15** Westerplatte Młodych **18:55** Przegląd Katolickiego Tygodnika „Niedziela" **19:00** Warto zauważyć...**19:30** Opowieści Theo **19:45** Modlitwa **20:00** Informacje dnia **20:20** Różaniec **20:50** Myśląc Ojczyzna **21:00** Apel

niedziela 30 maja

TVP 1

06:25 Wojsko - polskie.pl
06:55 Słowo na niedzielę - Najmniejszy lud w największych kłopotach
07:00 Transmisja Mszy Świętej z Sanktuarium Bożego Miłosierdzia
08:00 Tydzień
08:30 Zakochaj się w Polsce
09:05 Weterynarze z sercem
09:35 Przyrodnik na tropie
10:05 Wielkie rodziny
10:55 Słowo na niedzielę
11:00 Transmisja Mszy Świętej z Jasnej Góry
11:55 Między ziemią a niebem
12:00 Anioł Pański
12:15 Między ziemią a niebem
12:50 Pasterz
13:15 BBC w Jedynce
14:15 Z pamięci
14:30 Lekkoatletyka
16:20 Kolarstwo szosowe
17:00 Teleexpress

TELETURNIEJ

17:30 Jaka to melodia? - teleturniej muzyczny
18:55 EURO 2020 - konferencja
19:25 Sport
19:30 Wiadomości
20:05 Pogoda
20:15 Pamiętam Ciebie z Tamtych Lat - The best of Krzysztof Krawczyk - koncert
22:20 To był rok!
23:30 Zakochana Jedynka - Bella Germania - serial obyczajowy, prod. Niemcy, 2019
01:20 Truskawkowe dni - thriller
03:05 Cała prawda o nadwadze - film dokumentalny
04:05 Z pamięci: Stanisław Baj - cykl felietonów

TVP 2

05:20 Dla niesłyszących - Barwy szczęścia - serial obyczajowy TVP
06:55 Dla niesłyszących - M jak miłość - serial TVP
07:55 Pytanie na śniadanie
11:30 Dookoła Bałtyku - magazyn kulinarny
12:00 Gwiazdy w południe - Kolty siedmiu wspaniałych - western, prod. USA, 1969
14:00 Familiada - teleturniej
14:35 Koło fortuny
15:15 Szansa na sukces. Opole 2021 - widowisko
16:15 Na sygnale - serial
16:45 Lajk!
17:00 Zainwestuj w marzenia - serial TVP
17:15 Moje życie XXL
18:00 Panorama
18:10 Pogoda
18:20 Wojciech Cejrowski
18:50 Smaki świata po polsku
19:15 Siatkówka mężczyzn

FILM FABULARNY

21:40 Banita - film fabularny, prod. Chiny, Francja, USA, 2014, reż. Nick Powell, wyk. Hayden Christensen, Nicolas Cage, Alexandre Bailly, Yifei Liu
23:25 Kino bez granic - Iwan, syn Amira - dramat, prod. Rosja, 2013, reż. Maksim Panfiłow, wyk. Karolina Gruszka, Dmitrij Diużew, Bobur Juldaszew
02:05 Zabawa zabawa - dramat, prod. Polska, 2018, reż. Kinga Dębska, wyk. Dorota Kolak
03:35 To ja, złodziej - komedia sensacyjna, prod. Polska, 2000, reż. Jacek Bromski
05:10 Zakończenie

TVN

05:05 Uwaga! - magazyn
05:25 Ukryta prawda - program obyczajowy
06:25 Kuchenne rewolucje - program kulinarno-rozrywkowy
07:25 Nowa Maja w ogrodzie
07:55 Akademia ogrodnika
08:00 Dzień Dobry TVN - magazyn
11:30 Budując marzenia - program lifestylowy
12:05 Co za tydzień
12:50 Rozenek cudnie chudnie - program lifestylowy
13:25 Szadź 2
13:55 Lego Masters
15:30 Warcraft: Początek - film przygodowy, Chiny, Kanada, Japonia, USA, 2016, reż. Duncan Jones, wyk. Travis Fimmel
18:00 Totalne remonty Szelągowskiej
19:00 Fakty
19:45 Uwaga! - magazyn

THRILLER

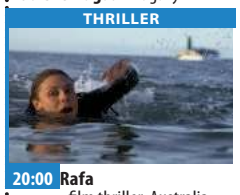

20:00 Rafa - film thriller, Australia, 2010, reż. Andrew Traucki, wyk. Adrienne Pickering, Damian Walshe-Howling
21:55 Plaga - film horror, USA, 2007, reż. Stephen Hopkins, wyk. Hilary Swank, David Morrisey, Idris Elba, Anna Sophia Robb, Stephen Rea, William Ragsdale
00:00 Blade: Mroczna trójca - film horror, USA, 2004, reż. David S. Goyer, wyk. Wesley Snipes, Kris Kristofferson, Dominic Purcell, Jessica Biel
02:20 Kuchenne rewolucje
03:25 Uwaga! - magazyn
03:45 Noc magii

POLSAT

06:00 Nowy dzień z Polsat News
08:35 Asterix na olimpiadzie
11:00 Aladyn Aladyn to uroczy rozrabiaka, którego domem są ulice miasta Agrabah. Pragnie porzucić życie drobnego złodziejaszka, ponieważ wierzy, że został stworzony do ważniejszych rzeczy.
13:50 Avengers: Koniec gry Po dramatycznych wydarzeniach z filmu Iron Man samotnie dryfuje w kosmosie, połowa superbohaterów przestała istnieć, a Kapitan Ameryka próbuje pogodzić się z porażką.
17:40 Nasz Nowy Dom
18:40 Domowe rozgrywki
18:50 Wydarzenia
19:30 Państwo w Państwie
20:00 Kabaret na żywo

FILM SENSACYJNY

22:05 Ja, szpieg Niebezpieczny handlarz bronią wykrada supernowoczesny, eksperymentalny samolot szpiegowski, który ma zamiar przekazać w ręce międzynarodowego terrorysty. Z misją odzyskania samolotu rząd Stanów Zjednoczonych wysyła zapatrzonego w siebie boksera i niezawodnego agenta do zadań specjalnych .
00:10 Człowiek zasad - film akcji
02:25 Tajemnice losu
04:40 Disco Gramy - program rozrywkowy
05:25 Telezakupy TV Okazje

TVP Kultura

08:25 Od ucha do ucha - Wschodzące gwiazdy baletu. Pięć lat później
09:00 Od ucha do ucha - Wschodzące gwiazdy baletu. Pięć lat później
09:40 Od ucha do ucha - Piotruś i wilk - film
10:20 Od ucha do ucha - Gabriela Balcerek - Koncert w Gostyniu
10:50 Francuskie śniadanie - Arsene Lupin - serial, prod. Francja, Włochy
11:55 Trzeci punkt widzenia - program publicystyczny
12:35 Andriej Tarkowski. W świątyni kina - film dokumentalny
14:30 Bilet do kina - Dobrze się kłamie w miłym towarzystwie
16:15 Koncert
17:15 Niedziela z... rolami Bogumiła Kobieli
20:00 Młody Tancerz Roku

MUSICAL

21:30 Hair - musical, prod. USA, 1979, reż. Milos Forman, wyk. Treat Williams, John Savage, Beverly D'Angelo
23:40 Trzeci punkt widzenia - program publicystyczny
00:15 Gra tajemnic - dramat, prod. USA, 2014, reż. Morten Tyldum, wyk. Benedict Cumberbatch, Keira Knightley, Matthew Goode, Mark Strong,
02:15 Teraz animacje! - Nad zakurzone morze - film animowany
02:35 Kino nocne - Niewinne - dramat, prod. Belgia
04:35 Skatepark królów - film dokumentalny
05:50 Zakończenie

TV Puls

06:00 Rodzinny interes
09:00 Alex i spółka: Jak dorosnąć pod okiem rodziców Nastoletni Alex wraz z przyjaciółmi postanawia założyć zespół. Pomysł ten nie podoba się rodzicom ani nowej dyrektor ich szkoły.
10:55 Bibliotekarz: tajemnica włóczni Flynn Carsen otrzymuje posadę bibliotekarza. Praca wygląda zupełnie inaczej, niż sobie wyobrażał.
12:50 Najpiękniejsze baśnie braci Grimm: Księżniczka Maleen
14:15 Najpiękniejsze baśnie braci Grimm: Woda życia
15:25 Giganci ze stali
17:50 Plan gry

FILM AKCJI

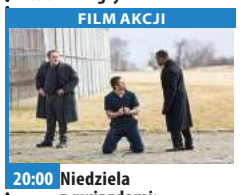

20:00 Niedziela z gwiazdami: Prawo zemsty Kiedy żona i córka Clyde'a Sheltona zostają brutalnie zamordowane, a ich zabójca unika kary, bohater przygotowuje plan zemsty nie tylko na oprawcach, ale i wymiarze sprawiedliwości.
22:05 Zabójcze polowanie
00:05 Kill Bill część 2
02:55 Zobacz to! Blok rozrywkowy: Dyżur - serial dokumentalny
03:30 Taki jest świat - program informacyjny
04:15 Z archiwum policji
05:00 Rodzinny interes - serial obyczajowy

TVN 7

05:30 Szkoła - obyczajowy
06:30 Wiza na miłość
07:25 Po pierwsze kino
07:30 Ten moment
08:00 Kosmiczny wykop
08:30 Ukryta prawda
12:30 Rozwód. Walka o wszystko
13:30 Hotel Paradise
15:30 Akademia policyjna V: Misja w Miami Beach - film komedia, USA, 1988, reż. Alan Myerson, wyk. Matt McCoy, Janet Jones, George Gaynes, G.W. Bailey, René Auberjonois, Bubba Smith
17:35 Łowca i królowa lodu - film przygodowy, USA, Chiny, 2016, reż. Cedric Nicolas-Troyan, wyk. Chris Hemsworth, Charlize Theron, Jessica Chastain Emily Blunt, Nick Frost, Rob Brydon
20:00 Jumper - sensacyjny

FILM SENSACYJNY

21:55 Pasażer 57 - film sensacyjny, USA, 1992, reż. Kevin Hooks, wyk. Wesley Snipes, Bruce Payne, Tom Sizemore, Alex Datcher, Bruce Greenwood, Elizabeth Hurley
23:45 Jackie Chan: Pierwsze uderzenie - film sensacyjny, Hong Kong, USA, 1996, reż. Stanley Tong, wyk. Jackie Chan, Chen ChunWu, Jackson Lou, Bill Tung, Jouri Petrov, Nonna Grishajeva
01:25 Z archiwum X - serial S-F, USA
02:25 Druga strona medalu - talk show
03:35 Noc magii

TV 4

06:00 Szczeniak zwany Scooby Doo **07:05** Dzielna Mysz **07:25** Tom i Jerry: Magiczny pierścień **08:40** Agent XXL: Rodzinny interes Niezrównana Mamuśka znowu w akcji! Martin Lawrence powraca w kolejnej znakomitej komedii sensacyjnej o wyczynach agenta FBI, Malcolma Turnera i jego drugiego wcielenia - Mamuśki. **10:50** Galileo **12:50** STOP Drogówka **13:50** Gwiazdy Kabaretu **14:55** Czarny rycerz **16:55** Biały tygrys **19:00** Galileo **20:00** Straszny film 5 Szalona komedia parodiująca najsłynniejsze filmy z ostatnich lat. **21:50** W podziemnym kręgu Rebecca, niepokonana zawodniczka, uwalnia się od swojej przyszłości na ringu, by zacząć nowe życie. **23:50** Gwiazdy Kabaretu

TV Trwam

11:35 Jesteśmy katolikami **12:00** Anioł Pański z Ojcem Świętym Franciszkiem **12:20** Wieś - to też Polska **13:30** Papież Polak do Rodaków **14:00** Eksodus - Droga Narodu Wybranego **16:00** Informacje dnia **16:10** Koncert życzeń **17:00** Zostań Żołnierzem RP **17:15** Prawda a Historia **17:30** Nowa Ewangelizacja **17:55** Poczet Wielkich Polaków **18:00** Anioł Pański **18:05** Informacje dnia **18:15** Rozmowy niedokończone **19:25** Święty na każdy dzień **19:30** Opowieści biblijne historie animowane z Nowego Testamentu **20:00** Informacje dnia **20:20** Różaniec **20:50** Kolory Świętości **21:00** Apel Jasnogórski **21:20** Informacje dnia **21:40** Retrospekcja **21:45** Geniusz Stworzenia **23:00** Jak my to widzimy - z daleka widać lepiej

eprasa.pl 2e89a70105

poniedziałek 31 maja

TVP 1

05:15 Przysięga - serial obyczajowy, prod. Turcja
06:05 Elif - serial, prod. Turcja, 2018
06:50 Policzmy się dla Polski
07:00 Transmisja Mszy Świętej z Sanktuarium Matki Bożej na Jasnej Górze
07:30 Okiem Wiary - magazyn
08:00 Wiadomości
08:10 Pogoda poranna
08:15 Kwadrans polityczny
08:35 Ranczo - serial
09:35 Komisarz Alex - serial kryminalny TVP
10:30 Ojciec Mateusz - serial kryminalny TVP
11:25 Kasta - serial paradokumentalny TVP
12:00 Wiadomości
12:10 Agrobiznes
12:30 Agropogoda - magazyn
12:35 Magazyn Rolniczy
12:50 BBC w Jedynce - Naczelne

SERIAL OBYCZAJOWY

14:00 Elif - serial, prod. Turcja, 2018
15:00 Wiadomości
15:15 Alarm! - magazyn
15:35 Gra słów. Krzyżówka
16:05 Przysięga - serial obyczajowy, prod. Turcja
16:55 Łączy nas EURO
17:00 Teleexpress
17:15 Jaka to melodia?
17:55 Klan - telenowela TVP
18:20 Kasta - serial
18:55 Jeden z dziesięciu
19:30 Wiadomości
20:10 Alarm! - magazyn
20:30 Leśniczówka
21:00 Teatr Telewizji - Orka
22:25 Świat bez fikcji
23:30 Do przyjaciół Moskali
00:35 Bella Germania - serial obyczajowy

TVP 2

05:20 Na dobre i na złe - serial TVP
06:15 Cichy legion - Krew kapłańska. Śledztwo i śmierć księdza Józefa Fudalego - cykl reportaży
06:30 Cichy legion - Z życia do życia. Ksiądz Michał Pilipiec - cykl reportaży
06:50 Familiada - teleturniej
07:30 Pytanie na śniadanie
10:40 Panorama
10:50 Pytanie na śniadanie
11:15 Policzmy się dla Polski
11:25 Rodzinka.pl - serial komediowy TVP
11:50 Dla niesłyszących - Barwy szczęścia - serial obyczajowy TVP
12:30 Koło fortuny - teleturniej
13:15 Kozacka miłość - serial kostiumowy
14:05 Va Banque - teleturniej
14:35 Na sygnale - serial fabularyzowany TVP

TELETURNIEJ

15:00 Koło Fortuny - teleturniej
15:05 Górscy ratownicy - serial obyczajowy
15:50 Zainwestuj w marzenia - serial TVP
16:00 Koło fortuny
16:35 Familiada - teleturniej
17:15 Promyk nadziei - serial
18:00 Panorama
18:20 Va Banque - teleturniej
18:45 Kozacka miłość - serial
19:35 Barwy szczęścia - serial
20:40 Kulisy serialu „M jak miłość"
20:55 M jak miłość - serial TVP
21:40 Krawcowa z Madrytu
22:45 The Good Doctor - serial obyczajowy
23:40 Wieża. Jasny dzień - film fabularny

TVN

05:20 Nowa Maja w ogrodzie
05:50 Akademia ogrodnika
06:00 Ukryta prawda - program obyczajowy
07:00 Kuchenne rewolucje - program kulinarno-rozrywkowy
08:00 Dzień Dobry TVN - magazyn
11:35 Miłe wieści
11:45 Ukryta prawda - program obyczajowy
14:55 Szpital - program obyczajowy
16:00 LAB
17:00 Kuchenne rewolucje - program kulinarno-rozrywkowy
18:00 Ukryta prawda - program obyczajowy
19:00 Fakty
19:25 Uwaga! koronawirus
19:35 Sport
19:45 Pogoda
19:55 Uwaga! - magazyn
20:10 Doradca smaku

SERIAL OBYCZAJOWY

20:15 Na Wspólnej - serial obyczajowy, Polska
20:55 Milionerzy
21:30 Totalne remonty Szelągowskiej
22:30 Inwazja - film S-F, USA, Australia, 2007, reż. Oliver Hirschbiegel, wyk. Nicole Kidman, Daniel Craig, Jeremy Northam, Jackson Bond, Jeffrey Wright, Veronica Cartwright
00:35 Co za tydzień - magazyn
01:20 Strzelec - serial, USA
02:20 Uwaga! - magazyn
02:40 Noc magii
04:05 Szpital - program obyczajowy

POLSAT

06:00 Nowy dzień z Polsat News
08:40 Malanowski i Partnerzy
09:40 Sekrety rodziny
10:40 Dlaczego ja?
11:40 Gliniarze
12:50 Wydarzenia
13:25 Interwencja
13:40 Trudne sprawy
14:40 Dlaczego ja?
15:50 Wydarzenia
16:10 Pogoda
16:15 Interwencja
16:30 Na ratunek 112
17:00 Gliniarze
18:00 Pierwsza miłość
18:50 Wydarzenia
19:25 Gość Wydarzeń
19:45 Sport
19:55 Pogoda
20:05 MEGA HIT - Iluzja 2 Grupa magików tym razem wpadnie w nie lada tarapaty. Ich żądny zemsty rywal doprowadzi do katastrofy...

FILM OBYCZAJOWY

22:55 Królestwo niebieskie Kowal Balian stracił rodzinę i bliski jest utraty wiary. Wojna religijna w odległej Ziemi Świętej nic dla niego nie znaczy, a mimo to wciągnięty zostaje w jej wir. We wstrząsanej intrygami średniowiecznej Jerozolimie zakochuje się w siostrze króla, wyrasta na przywódcę i staje na czele mieszkańców, którzy bronią miasta przed przeważającymi siłami wroga...
02:00 Tajemnice losu
04:40 Disco Gramy - program rozrywkowy
05:25 Telezakupy TV Okazje

TVP Kultura

07:00 Muzyczne poranki
08:10 Tego się nie wytnie
10:00 Reżyserzy - Alan J. Pakula - cykl dokumentalny
11:00 Modrzejewska - Peregrynacje - serial TVP
12:30 William Holden, między światłem a cieniem
13:35 Oczekiwanie - film animowany, reż. Ludwik Perski, Witold Giersz
13:45 Neonowa fraszka - film animowany
13:55 Red Light Train - film animowany
14:10 Niedziela z... rolami Bogumiła Kobieli
15:00 Rita Hayworth, bogini miłości - film dokumentalny, prod. Francja, 2019, reż. Julia Kuperberg, Clara Kuperberg
16:05 Kurara - dramat
17:30 Rok 2020
17:55 Trzeci punkt widzenia
18:30 Informacje kulturalne

SERIAL KOSTIUMOWY

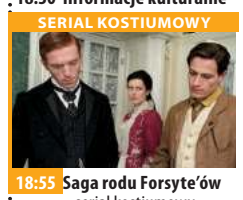

18:55 Saga rodu Forsyte'ów - serial kostiumowy, prod. Wielka Brytania
20:00 Kino Mocnych Wrażeń - Do utraty sił - dramat, prod. USA, 2015
22:10 Kronos - Sielanka
22:45 Panorama kina polskiego - Wilkołak
00:25 Enter Enea Festival 2020 - Kamil Piotrowicz Sextet - koncert
01:00 Jazz się dzieje w państwie duńskim
01:25 Rok 2020
01:55 Informacje kulturalne
02:25 Żelazna klasyka - Tristana - dramat
04:15 Westwood: punkówa, ikona, aktywistka - film dokumentalny

TV Puls

06:00 Zbuntowany anioł - telenowela
07:00 Lombard. Życie pod zastaw - serial obyczajowy
09:00 Rodzinny interes - serial obyczajowy
10:00 Zbuntowany anioł - telenowela
12:00 Zaklinaczka duchów - serial fantasy Dzięki swojemu darowi Melinda Gordon potrafi komunikować się z zagubionymi duszami zmarłych ludzi i pomaga im przejść na drugą stronę.
14:00 Lombard. Życie pod zastaw - serial obyczajowy
16:00 Rodzinny interes - serial obyczajowy
18:00 Lombard. Życie pod zastaw - serial obyczajowy
20:00 Pan życia i śmierci

THRILLER

22:35 Domino śmierci - thriller Mężczyzna prowadzący słabo prosperujący hotel wynajmuje pokój zdesperowanej kobiecie.
00:15 Saper Dowódca oddziału wojsk ONZ, Christian Erickson wraz ze swoimi żołnierzami prowadzi operacje usuwania min pozostałych po konflikcie w Angoli w Afryce.
02:25 Zobacz to! Blok rozrywkowy: Taki jest świat - program informacyjny
03:15 Biesiada na cztery pory roku
04:35 Z archiwum policji

TVN 7

05:30 Szkoła - obyczajowy
06:30 Szpital - program obyczajowy
07:30 Po pierwsze kino
07:35 Zakochani po uszy - serial, Polska
08:05 Rozwód. Walka o wszystko
09:05 Ukryta prawda - program obyczajowy
11:05 Szpital - program obyczajowy
12:05 Szkoła - obyczajowy
13:05 19 + - obyczajowy
13:35 Sąd rodzinny - program sądowy
14:35 Sędzia Anna Maria Wesołowska - program sądowy
15:35 Ukryta prawda - program obyczajowy
16:35 Idealna niania
18:00 Brzydula - serial obyczajowy, Polska
19:00 19 + - obyczajowy

SERIAL OBYCZAJOWY

19:30 Zakochani po uszy - serial, Polska
20:00 Hotel Paradise
21:00 Na bank się uda - film komedia, Polska, 2019, reż. Szymon Jakubowski, wyk. Marian Dziędziel, Lech Dyblik, Adam Ferency, Maciej Stuhr, Józef Pawłowki, Paulina Gałązka, Marian Opania, Bronisław Cieślak
23:20 Rytuał - film horror, USA, Włochy, Węgry, 2011, reż. Mikael Hafström, wyk. Anthony Hopkins, Colin O'Donoghue, Alice Braga
01:40 Trzy noce z duchami
02:50 Noc magii

TV 4

06:00 Gliniarz i prokurator **07:00** Strażnik Teksasu Cordell Walker jest jednym z najlepszych Strażników Texasu. **08:00** Nasz Nowy Dom **09:00** Pierwsza miłość **09:50** Święty **10:20** Food Factory **11:20** Detektywi w akcji **12:20** Kobra - oddział specjalny **13:25** STOP Drogówka **15:30** Hardkorowy lombard **16:00** Policjantki i Policjanci **17:00** Kochane Pieniądze **19:00** Policjantki i Policjanci **20:00** Sprawiedliwi - Wydział Kryminalny **21:05** Maruderzy Willis wciela się w rolę właściciela banku, który stał się celem napadu. Z początku to na niego spadają wszystkie podejrzenia, ale szybko okazuje się, że intryga ta jest dużo bardziej skomplikowana. **23:20** Wzór **00:20** Śmierć na 1000 sposobów

TV Trwam

11:20 100 cudownych miejsc na świecie **11:30** Przyroda w Obiektywie **11:45** Kolory Świętości **11:55** Święty na każdy dzień **12:00** Anioł Pański **12:03** Informacje dnia **12:20** Mojżesz **13:10** 100 cudownych miejsc na świecie **13:20** Spotkania z ekologią **13:30** Msza święta z Jasnej Góry **14:20** W hołdzie Ojczyźnie i Maryi **15:50** Ma się rozumieć **16:00** Informacje dnia **16:10** Sanktuaria polskie **16:30** Zew natury **16:55** Świadkowie **17:30** Natura obiektywnie **17:55** Poczet Wielkich Polaków **18:00** Anioł Pański **18:05** Informacje dnia **18:15** Rozmowy niedokończone **19:25** Święty na każdy dzień **19:30** Opowieści Starego Testamentu **20:00** Informacje dnia **20:20** Różaniec **20:50** Myśląc Ojczyzna **21:00** Apel Jasnogórski

wtorek 1 czerwca

TVP 1

05:15 Przysięga - serial obyczajowy, prod. Turcja
06:05 Elif - serial, prod. Turcja
06:50 Policzmy się dla Polski
07:00 Transmisja Mszy Świętej z Sanktuarium Matki Bożej na Jasnej Górze
07:30 Kościół z bliska
08:00 Wiadomości
08:10 Pogoda poranna
08:15 Kwadrans polityczny
08:40 Ranczo - serial
09:35 Komisarz Alex - serial
10:35 Ojciec Mateusz - serial
11:25 Kasta - serial
12:00 Wiadomości
12:10 Agrobiznes
12:30 Agropogoda - magazyn
12:35 Magazyn Rolniczy
12:55 Natura w Jedynce - Milutkie i dzikie
14:00 Elif - serial, prod. Turcja
15:00 Wiadomości
15:10 Pogoda
15:15 Alarm! - magazyn

TELETURNIEJ

15:35 Gra słów. Krzyżówka - teleturniej
16:05 Przysięga - serial obyczajowy, prod. Turcja
16:50 Łączy nas EURO
17:00 Teleexpress
17:15 Jaka to melodia?
17:55 Klan - telenowela TVP
18:20 Kasta - serial
18:55 Jeden z dziesięciu
19:30 Wiadomości
20:10 Alarm! - magazyn
20:30 Mecz towarzyski Polska – Rosja
23:00 Ocaleni - reality show
24:00 Magazyn śledczy Anity Gargas - magazyn
00:35 Wielki napad na pociąg - film sensacyjny
02:35 Film fabularny
04:40 Notacje

TVP 2

05:25 Na dobre i na złe - serial TVP
06:25 Silny w wierze - św. Serafin - reportaż
06:55 Familiada - teleturniej
07:30 Pytanie na śniadanie
10:40 Panorama
10:50 Pytanie na śniadanie
11:20 Policzmy się dla Polski
11:35 Dla niesłyszących - Barwy szczęścia - serial obyczajowy TVP
12:10 Nabożeństwo Kościoła Chrześcijan Baptystów w Gdańsku
13:15 Kozacka miłość - serial kostiumowy
14:05 Va Banque - teleturniej
14:35 Na sygnale - serial fabularyzowany TVP
15:10 Górscy ratownicy - serial obyczajowy, prod. Niemcy, 2016
16:00 Koło fortuny - teleturniej
16:35 Familiada - teleturniej

SERIAL OBYCZAJOWY

17:15 Promyk nadziei - serial, prod. Turcja, 2019
18:00 Panorama
18:20 Va Banque - teleturniej
18:45 Kozacka miłość - serial kostiumowy, prod. Rosja
19:35 Barwy szczęścia - serial obyczajowy TVP
20:40 Policzmy się dla Polski
20:55 Krawcowa z Madrytu - serial, prod. Hiszpania
22:40 Zainwestuj w marzenia - serial TVP
22:45 The Good Doctor - serial obyczajowy
23:40 Ludzkie historie - Hugo - film dokumentalny
00:50 Marysia i Napoleon - komedia
02:55 Wieża. Jasny dzień - film fabularny

TVN

05:40 Uwaga! - magazyn
06:00 Ukryta prawda
07:00 Kuchenne rewolucje - program kulinarno-rozrywkowy
08:00 Dzień Dobry TVN - magazyn
11:35 Doradca smaku
11:45 Ukryta prawda - program obyczajowy
14:55 Szpital - program obyczajowy
16:00 LAB
17:00 Kuchenne rewolucje - program kulinarno-rozrywkowy
18:00 Ukryta prawda - program obyczajowy
19:00 Fakty
19:25 Uwaga! koronawirus
19:55 Uwaga! - magazyn
20:10 Doradca smaku
20:15 Na Wspólnej - serial obyczajowy, Polska
20:55 Milionerzy

FILM PRZYGODOWY

21:35 W samym sercu morza - film przygodowy, prod. USA, Australia, Hiszpania, 2015, reż. Ron Howard, wyk. Chris Hemsworth, Benjamin Walker, Cillian Murphy, Brendan Gleeson, Ben Whishaw, Michelle Fairley
00:00 Kuba Wojewódzki - talk show
01:00 Porwani - serial, USA
02:00 Oszuści - serial, USA
03:00 Uwaga! - magazyn prod. Polska
03:20 Noc magii
04:40 Szpital - program obyczajowy

POLSAT

06:00 Nowy dzień z Polsat News
08:40 Malanowski i Partnerzy
09:40 Sekrety rodziny
10:40 Dlaczego ja?
11:40 Gliniarze
12:50 Wydarzenia
13:25 Interwencja
13:40 Trudne sprawy
14:40 Dlaczego ja?
15:50 Wydarzenia
16:10 Pogoda
16:15 Interwencja
16:30 Na ratunek 112
17:00 Gliniarze
18:00 Pierwsza miłość
18:50 Wydarzenia
19:25 Gość Wydarzeń
19:45 Sport
19:55 Pogoda
20:05 Piraci z Karaibów: Na nieznanych wodach Ścieżki kapitana Jacka tym razem skrzyżują się ze ścieżkami pewnej kobiety z jego przeszłości.

FILM SENSACYJNY

23:00 Czterej bracia Po tym, jak podczas napadu na jeden z lokalnych sklepów, bandyci zamordowali ich adopcyjną matkę, bracia Mercer - porywczy Bobby, ulubieniec kobiet Angel, biznesmen i ojciec rodziny Jeremiah oraz muzyk rockowy Jack - spotykają się, aby odnaleźć morderców i osobiście pomścić śmierć kobiety, która ich wychowała.
01:15 Ghost Rider 2
03:30 Tajemnice losu
04:40 Disco Gramy - program rozrywkowy
05:25 Telezakupy TV Okazje

TVP Kultura

07:25 Teledyski
07:55 Informacje kulturalne
08:20 Rok 2020
08:50 Literatura dziecięca - reportaż - reportaż
09:15 Kurara - dramat, prod. Japonia, 2017, reż. Takao Kato, wyk. Aoi Miyazaki, Hiroki Miyake, Ryuthei Matsuda, Kimiko Yo
10:35 Co dwie sztuki, to nie jedna - reportaż
11:00 Modrzejewska - Czerniowce - serial TVP
12:25 Mysz - film TVP, reż. Wiktor Skrzynecki, wyk. Zuzanna Antoszkiewicz, Sławomir Kozieniec
13:25 Tego się nie wytnie
14:50 Scena muzyczna - Kusy Janek - koncert
15:55 Mirai - film animowany
17:35 Co dalej? - program publicystyczny
17:55 Tamte lata, tamte dni
18:30 Informacje kulturalne

SERIAL KOSTIUMOWY

18:55 Saga rodu Forsyte'ów - serial kostiumowy
20:00 Teatr dla Dzieci - Dzieci z Bullerbyn - spektakl teatralny, reż. Mikołaj Grabowski, wyk. Karolina Nowak, Michał Grabowski, Ludwik Popiel, Weronika Suchodolska, Iwona Bielska
20:50 Lekkie obyczaje - Fantastyczny Pan Lis - film
22:25 Co dalej? - program publicystyczny
22:45 Informacje kulturalne
23:10 Młoda Polska - Jaskinia żółwi - film
23:40 Panorama kina polskiego - Wilkołak
01:20 Kino nocne - Tato - dramat obyczajowy

TV Puls

06:00 Zbuntowany anioł - telenowela
07:00 Lombard. Życie pod zastaw - serial obyczajowy
09:00 Rodzinny interes - serial obyczajowy
10:00 Zbuntowany anioł - telenowela
12:00 Zaklinaczka duchów - serial fantasy Dzięki swojemu darowi Melinda Gordon potrafi komunikować się z zagubionymi duszami zmarłych ludzi i pomaga im przejść na drugą stronę.
14:00 Lombard. Życie pod zastaw - serial obyczajowy
16:00 Rodzinny interes - serial obyczajowy
18:00 Lombard. Życie pod zastaw - serial obyczajowy

FILM AKCJI

20:00 Więzienie w ogniu - film akcji Jack Stone trafia do tego samego więzienia co Rosjanin Balama. Tam postanawia się zemścić za mord na jego rodzinie.
21:35 Sabotaż
23:55 Conan Barbarzyńca
02:10 Zobacz to! Blok rozrywkowy: Dyżur - serial dokumentalny
02:50 Wojciech Cejrowski. Boso - Karaiby
03:30 Biesiada na cztery pory roku
04:35 Z archiwum policji - serial dokumentalny prod. Polska
05:00 Rodzinny interes - serial obyczajowy

TVN 7

05:30 Szkoła - obyczajowy
06:30 Szpital - program obyczajowy
07:30 Zakochani po uszy
08:05 Miłe wieści
08:10 Ukryta prawda - program obyczajowy
11:05 Szpital - program obyczajowy
12:05 Szkoła - obyczajowy
13:00 19 + - obyczajowy
13:30 Sąd rodzinny - program sądowy
14:30 Sędzia Anna Maria Wesołowska - program sądowy
15:30 Ukryta prawda - program obyczajowy
16:30 Idealna niania
18:00 Brzydula - serial obyczajowy, Polska
19:00 19 + - obyczajowy
19:30 Zakochani po uszy - serial, Polska
20:00 Hotel Paradise

FILM SENSACYJNY

21:00 Pasażer 57 - film sensacyjny, USA, 1992, reż. Kevin Hooks, wyk. Wesley Snipes, Bruce Payne, Tom Sizemore, Alex Datcher, Bruce Greenwood, Elizabeth Hurley
22:50 Niesamowity jeździec - film western, USA, 1985, reż. Clint Eastwood, wyk. Clint Eastwood, Michael Moriarty, Carrie Snodgress, Chris Penn, Richard A. Dysart
01:15 Z archiwum X - serial S-F, USA
02:20 Druga strona medalu - talk show
02:55 Noc magii

TV 4

06:00 Gliniarz i prokurator **07:00** Strażnik Teksasu **08:00** Nasz Nowy Dom **09:00** Pierwsza miłość Marysia opuszcza rodzinną wieś i przenosi się do Wrocławia, by studiować medycynę. **09:50** Święty **10:20** Food Factory **11:20** Detektywi w akcji **12:20** Kobra - oddział specjalny **13:25** STOP Drogówka **15:30** Hardkorowy lombard Les Gold wraz z dwójką dzieci prowadzi największy w Detroit lombard. **17:00** Septagon **18:00** Kochane Pieniądze **19:00** Policjantki i Policjanci **20:00** Sprawiedliwi - Wydział Kryminalny **21:00** Wszyscy jesteśmy Chrystusami **23:20** Wzór **00:20** Śmierć na 1000 sposobów **01:50** Pękniesz ze śmiechu **02:50** Trans World Sport 2021 **03:55** SuperLudzie **05:30** Telezakupy

TV Trwam

12:00 Anioł Pański **12:03** Informacje dnia **12:20** Mojżesz **13:10** Co by było gdyby zwierzęta mówiły? Niedźwiedź Wojtek **13:20** Święty na każdy dzień **13:30** Msza święta **14:20** 100 cudownych miejsc na świecie **14:30** Cudowne przejście przez Morze Czerwone **15:30** Dinozaury **15:50** Ma się rozumieć **16:00** Informacje dnia **16:10** Jestem mamą **16:30** Kalejdoskop Młodych **16:50** Refleksje nad Psalmem XXIII **17:00** 100 cudownych miejsc **17:10** Prosto o gospodarce **17:30** XX Rajd Katyński **18:00** Anioł Pański **18:05** Informacje dnia **18:15** Rozmowy niedokończone **19:25** Święty na każdy dzień **19:30** Każdy maluch to potrafi **19:45** Modlitwa **20:00** Informacje dnia **20:20** Różaniec **20:50** Myśląc Ojczyzna **21:00** Apel Jasnogórski

eprasa.pl 2e89a70105

ROZRYWKOWE towo nr 227

Redaguje: Władysław Firlik

1. MUZYKALNY MAŁŻONEK

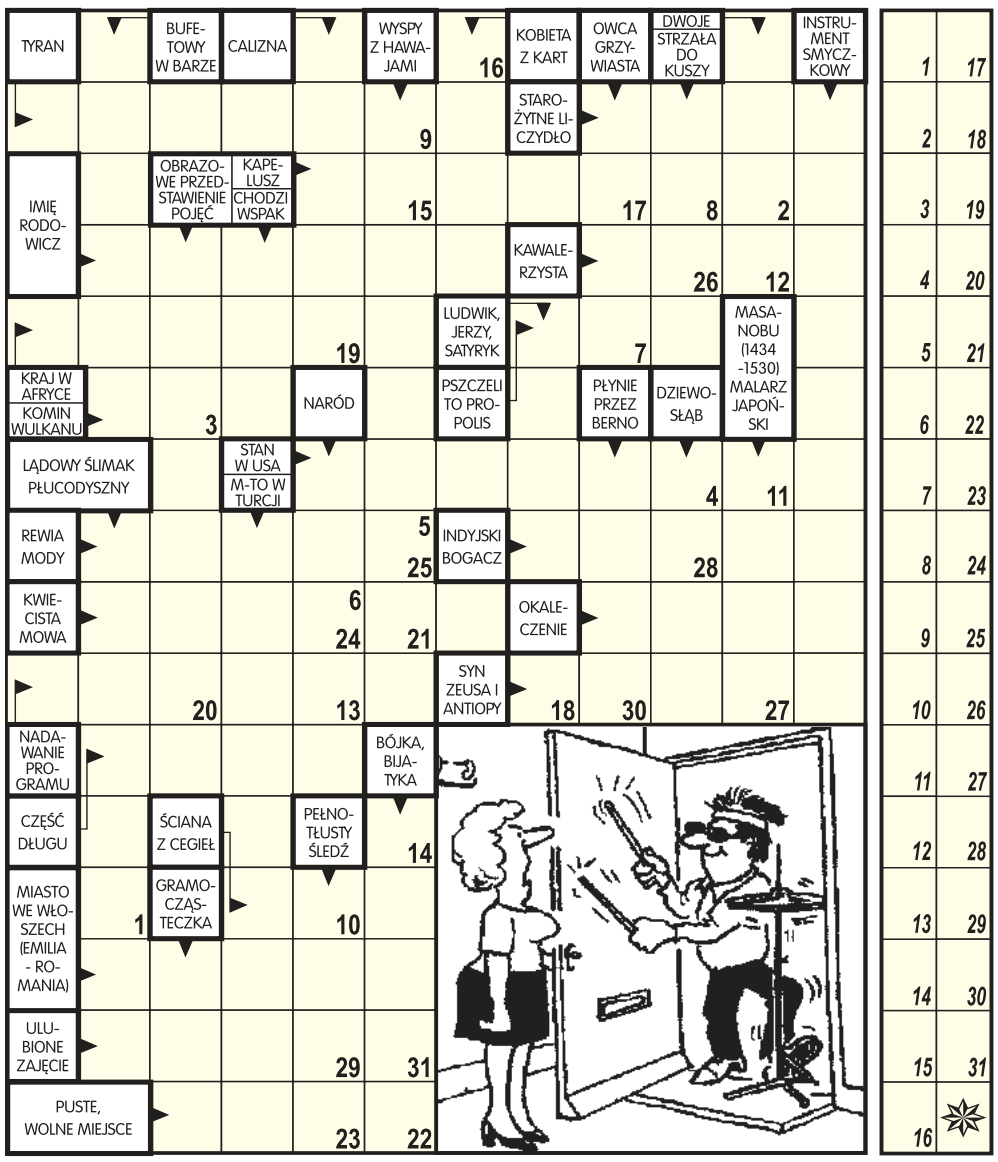

Litery z pól ponumerowanych od 1 do 31 utworzą wypowiedź żony.

2. KRZYŻÓWKA OBRAZKOWA

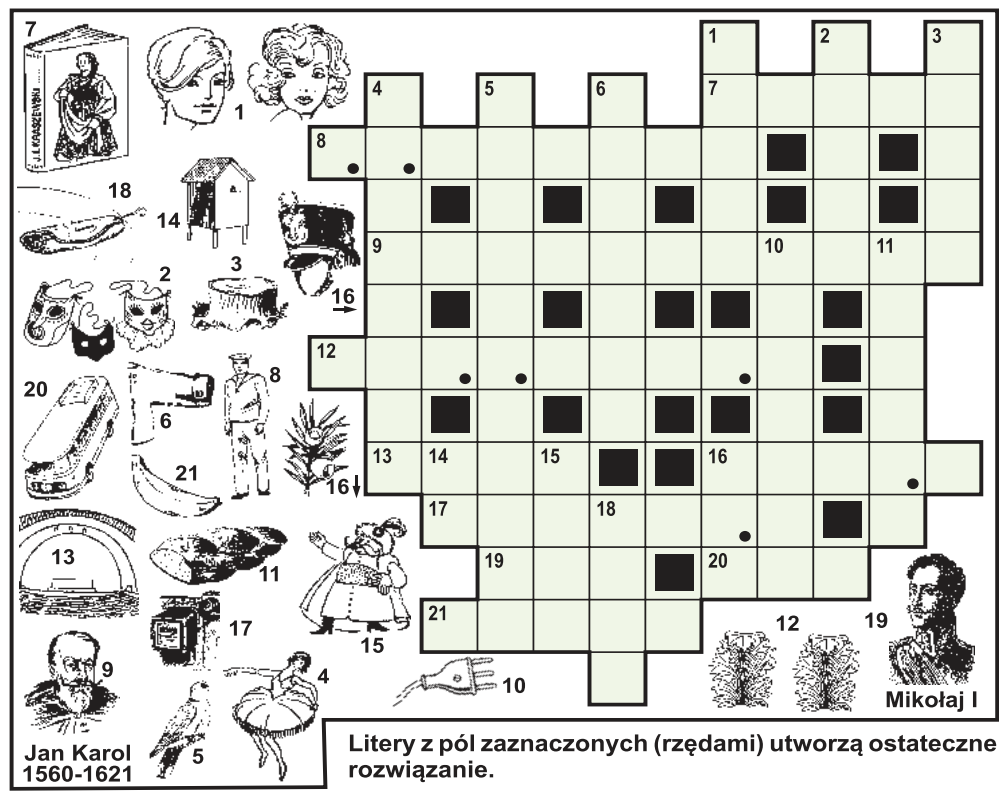

Litery z pól zaznaczonych (rzędami) utworzą ostateczne rozwiązanie.

3. KRZYŻÓWKA ARYTMETYCZNA

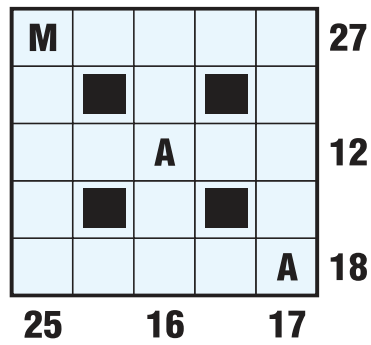

Z 9 podanych liter należy ułożyć 6 słów i wpisać je do diagramu tak, aby powstała krzyżówka. Każdej literze odpowiada jedna z liczb od 1 do 9. Obok diagramu podano sumy wartości liter we wszystkich słowach.
A-1, I-2. L-3, M-4, N-5, R-6, S-7, T-8, U-9.

4. PALINDROM

Brygada moja nie sprawi _ _ _ _ _ _ , /
_ _ _ _ _ _ / _ kopyta ruszy,
muszą nam dowieźć cement i wapno
i plac pod budynek osuszyć.

5. PALINDROM

Przy duchownym, moi złoci,
szrapnel dzieci osierocił.
_ _ _ _ _ _ _ _ / _ _ _ gorzko chwilę,
po czym poszedł, no i tyle.

W celi siedzi dwóch skazanych.
- Za co siedzisz? - pyta jeden.
- Za morderstwo. A ty?
- A ja za kurę.
- Za kurę?
- Tak, łaziła po ogrodzie i wygrzebała teściową.

***

Tato, to prawda, że prawdziwy mężczyzna powinien zachować zimną krew w sytuacjach dramatycznych?
- Tak synu, to prawda.
- To co chcesz najpierw zobaczyć, mój dzienniczek czy rachunek za nowe futro mamy?

***

Na ławce w parku siedzą dwaj emeryci:
- Popatrz, jak ta dzisiejsza młodzież ma ciężko w tym kryzysie! Jednego papierosa na pięciu muszą palić...
- No, ale dzielne chłopaki! Mimo wszystko się chcichrają na całego!

***

Student szuka pomocy u swojego kolegi:
- Weź mi pomóż, muszę napisać rodzicom, że znowu oblałem egzamin. Wymyśl coś, żeby dobrze zabrzmiało.
- To pisz: „Jestem już po egzaminie, u mnie nic nowego".

***

- Co to jest - podobne do antylopy i brzydko pachnie?
- Gnój.

ROZRYWKOWE towo KUPON -227

6. DZIWNY RYSUNEK

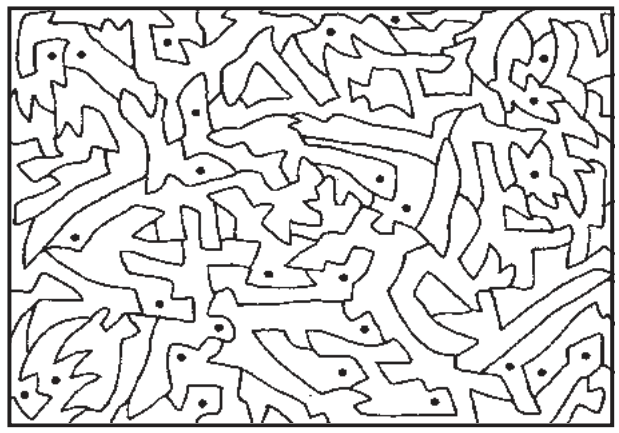

Aby dowiedzieć się co ukrywa ten tajemniczy rysunek, należy zamalować wszystkie pola z kropkami.

7. WILKI I OKRĘTY

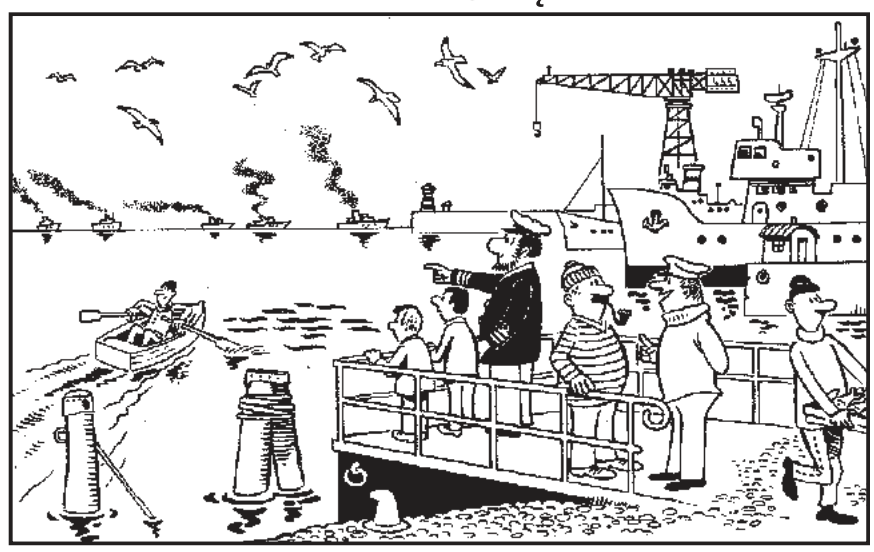

Stary wilk morski powiedział: „Patrzcie chłopcy - wszystkie okręty, które widzicie na horyzoncie płyną w tym samym kierunku. Który z nich płynie najszybciej?" I to jest także nasze pytanie do Czytelników.

8. POŁĄCZ PUNKTY

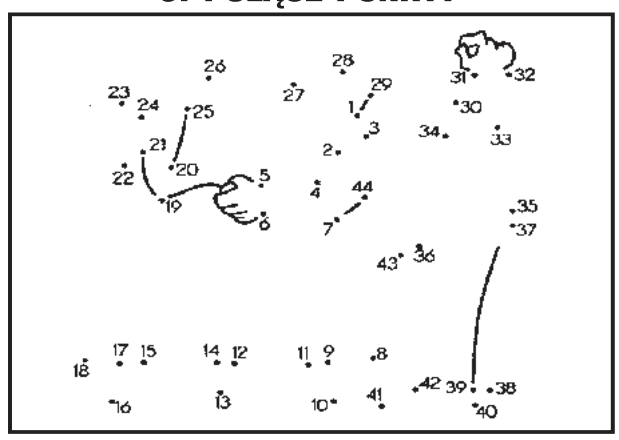

Połącz dokładnie liniami prostymi wszystkie punkty od 1 do 44 i napisz do nas, co tobie się ukazało.

9. KRZYŻÓWKA TAUTOGRAMOWA

Wszystkie odgadywane wyrazy zaczynają się taką samą literą, a litery z pól zaznaczonych (rzędami) utworzą rozwiązanie.

POZIOMO: 5) mieszkaniec stolicy Austrii, **6)** odciśnięcie wody z mokrej bielizny, **7)** energia, **8)** posąg, **9)** przychodzących gości, **10)** zacofanie.

PIONOWO: 1) „Ojciec ... uczył dzieci swoje...", **2)** dostojnik muzułmański, **3)** zwężenie w pasie, **4)** możność zastąpienia, np. jednego elementu innym, **6)** podróżnik, **8)** okowy.

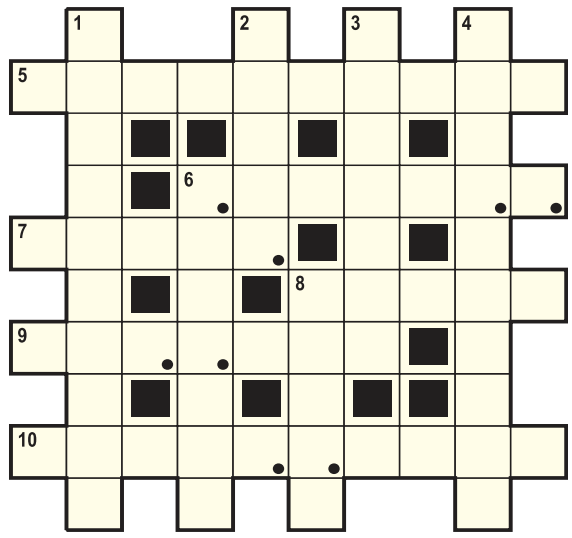

10. HOMONIM

Wandeczka _ _ _ _ _ _ _ _ _ _ porzuciła strony,
ruszając w Bieszczady za swym ulubionym.
„Nawet i o raju już nie marzę skrycie,
bowiem w górach - rzekła - mam _ _ / _ _ _ _ _ _ _ _
życie!"

eprasa.pl 2e89a70105

PRACA

dam pracę

■Zatrudnię brukarza. 606952838
PUL 51970

■Zatrudnię murarzy, praca w terenie 782811816
LEG 51968

■**Zatrudnię Operatora maszyn CNC (tokarz/frezer). Wynagrodzenie zależne od posiadanych umiejętności. 662-055-188 biuro@emilex.com.pl emilex.com.pl**
PS_INNA 52025

■Zatrudnię osobę do opieki nad 70-latkiem na stałe z przerwami (łącznie na ok. 6-8 miesięcy w roku). Miejsce Miszory. Oferuję zakwaterowanie plus wynagrodzenie. Osoba wymagająca pomocy w codziennych czynnościach, słabo chodząca, kontaktowa. Tel. 600380108
NDM 51986

■Zatrudnię osobę w warsztacie samochodowym, możliwość przyuczenia do zawodu. Mile widziany mechanik. Białowieża koło Pułtuska - AUTO ZAAM. Tel. 503 163 819
PUL 51929

■Zatrudnię pomocnika hydraulika 601 377 517 hydraulikadomar@op.pl
LEG 52015

szukam pracy

■Szukam pracy przy pracach porządkowych w okolicach Nieporętu, Legionowa 698 543 034
LEG 52018

AUTO-MOTO

sprzedam

■**KupieKażdeAutoBusyMotocykleiSkuteryNAJLEPSZECenySzybkaWycenaNatychmiastowyodbióraświadczeniaDoKasacjiMożliwośćwycofania OC 502964469**
LEG 51893

■**Skup aut, płatne gotówką, każdy stan, odbiór lawetą 507004316**
LEG 51413

kupię

■Auta Busy Motory 793915521
NDM 51967

OGŁOSZENIA DROBNE
do bieżącego numeru
przyjmujemy
DO PONIEDZIAŁKU
do godziny 12:00.

OGŁOSZENIA DROBNE
można nadać na stronie
www.nadajdrobne.pl

ZDROWIE

przychodnie

■- ginekologia kompleksowo, prowadzenie ciąży USG 3D/4D
- ortopeda dziecięcy i dla dorosłych
- proktolog, również zabiegi
- dietetyk klliniczny,
ul.Sienkiewicza 10, tel. 518 447 748
www.umedica.pl
LEG 51756

lekarze

■**Dr. n.med. pediatra - neonatolog Maria Gudyka-Piórkowska L-wo, Sienkiewicza 30, 601593502, 22 774 21 62**
LEG 51670

■Dr n.med Robert Piórkowski Gabinet ginekologiczny L-wo ul. Husarska 9 blok 107, 22 7742162, 601 391 910
LEG 51671

inne

■OKULISTA, CH HIT, Nowy Dwór Maz., zapisy: 22 732 22 13
NDM 51768

SPORT i URODA

■SKLEP FRYZJERSKI O WŁOS
W naszej ofercie posiadamy:
- profesjonalne kosmetyki,
- akcesoria oraz sprzęt fryzjerski
Kupując w naszym sklepie, możesz liczyć na profesjonalne doradztwo.
tel. 508 479 937
ul. Jana Pawła II 30/U5, 06-100 Pułtusk
PUL 51719

Wójt Gminy Winnica
informuje, że na tablicy ogłoszeń w siedzibie Urzędu Gminy w Winnicy ul. Pułtuska 25, od dnia 21.05.2021r. wywieszony będzie wykaz o przeznaczeniu do sprzedaży nieruchomości: nr ewid. 261/1 położonej w miejscowości Winnica gmina Winnica.
Wójt Gminy Winnica
mgr Robert Wróblewski

TURYSTYKA

■Biuro podróży Wiesława Nawrot Najlepsze oferty, first minute i last minute, bilety tanich linii lotniczych, bilety autokarowe. NDMaz., ul. Przejazd 5, tel. 227754333, turystyka@vip-nawrot.pl, www.vip-nawrot.pl
NDM 51453

USŁUGI

remont i budowa

■Bramy balustrady ogrodzenia 606196690 heluk@vp.pl
LEG 52000

■Brukarstwo pełny zakres(materiał-wykonanie) 606196690 heluk@vp.pl
LEG 51997

■Budowa pod klucz profesjonalnie 606196690 heluk@vp.pl
LEG 52002

■Cyklina bez.pył.ukł. 602 523 096
LEG 51934

■Cyklinowanie, układanie 507603653
LEG 51980

■Dachy blachodachówka dachówka 606196690 heluk@vp.pl
LEG 52003

■Glazura solidnie 602670035
NDM 51964

■Malowanie-tapetowanie-remonty osobiście-solidnie 694065757
LEG 51956

■**MALOWANIE DACHÓW CIŚNIENIOWO SOLIDNIE 512687505**
LEG 51949

■Remonty kompleksowe 606196690 heluk@vp.pl
LEG 52001

naprawy

■Komputery - dojazd, sprzedaż, skup używanych, nowe składane 513820998
LEG 51520

finanse i prawo

■**BIURO RACHUNKOWE Anna Święcka**
Prowadzenie Ksiąg Rachunkowych, Ksiąg Podatkowych, VAT, ZUS, Reprezentacja w US i ZUS, Wyprowadzenie zaległości podatkowych. tel:227743594, kom:605859559, e-mail:a.swiecka@wp.pl
LEG 51755

OGŁOSZENIA DROBNE
można nadać na stronie
www.nadajdrobne.pl

■Kompleksowe ubezpieczenia: komunikacyjne, majątkowe, na życie, turystyczne. Ubezpieczenia Wiesława Nawrot, NDMaz., ul. Przejazd 5, tel. 664416376, 227754333, ubezpieczenia@vip-nawrot.pl, www.vip-nawrot.pl
NDM 51454

inne

■**Anteny, usługi RTV, domofony, wideofony, alarmy. 608630582**
LEG 51320

BIZNES

NIERUCHOMOŚCI

sprzedam mieszkanie

■L-wo 56m2 8p. 512212160
LEG 52029

■SPRZEDAM KAWALERKĘ 30 M2 DRUGIE PIĘTRO W CENTRUM NOWEGO DWORU MAZOWIECKIEGO .KONTAKT: 601307570 601307570 ALEKS@SCHITTER.COM
NDM 51991

kupię nieruchomość

■**Kupię niedrogo kawalerkę - Nasielsk, Zakroczym, Pułtusk, Ciechanów, okolice. tel. 607 542 933**
NDM 51976

do wynajęcia

■Chotomów hala magazynowo-usługowa 150m2 wys. 4,5m
LEG 52027

■Do wynajęcia w Pułtusku mieszkanie dla kobiety tanio 509661909
PUL 51994

■Legionowo, kawalerka, wyposażona, wysoki standard, dobra lokalizacja 504227570
LEG 52004

■L-wo M3 po remoncie 692765190
LEG 52028

■L-wo, mieszkanie 30m2, umeblowane, AGD 699973969
LEG 52026

■L-wo pokój 511368295
LEG 52024

■**POKÓJ, KUCHNIA, ŁAZIENKA Stare Legionowo, 3 min. od SKM. tel. 668 423 652**
LEG 51971

ROLNICTWO

sprzedam

■Sianokiszonkę w belach 503591688
PUL 52023

inne

■Dotacje PROW 2014-2020. „Restrukturyzacja Małych Gospodarstw" – 60 tys. zł. - również dla osób nie ubezpieczonych w KRUS. Ponadto „Premia dla Młodych Rolników" – 150 tys. zł. Nabory wniosków do 29 maja. Wypełnianie wniosków, dojazd do rolników. tel. 795-931-529
LEG 51907

■Kupię każdy ciągnik rolniczy/kombajn, gotówka 507004316
LEG 51414

ZWIERZĘTA

na 4 łapy

■Czyżyk to 6-letni spokojny, wrażliwy i niewielki piesek (9,7 kg) znaleziony w dniu 20.05.2021 na terenie Otwocka. Chłopak jest ostrożny w pierwszym kontakcie, lecz po lepszym poznaniu, lgnie do człowieka i prosi o pieszczoty. Czyżyk potrafi posłusznie chodzić na smyczy. Psiak tęskni za swoją rodzina i liczy na szybki powrót do domku. Tel: 795 845 242 fundacjapsom.pl
NDM 52032

■Drucik to niewielki (4,70 kg) wesoły i rozbrykany szczeniak (ur. 02.2021) znaleziony na terenie gminy Błonie. Maluch jest bardzo ciekawy otoczenia, uwielbia przebywać blisko człowieka, nadstawia się na głaskanie i przytulanie. Kto tęskni za swoim małym przyjacielem? Tel: 795 845 242 fundacjapsom.pl
NDM 52033

■Edam to pełen pozytywnej energii młodziak (ur. 11.2019) średniej wielkości (17 kg) znaleziony na terenie gminy Wieliszew. Psiak jest bardzo przyjacielski, lubi towarzystwo człowieka i pieszczoty. Chłopak umie ładnie chodzić na smyczy. Czworonożny przyjaciel czeka na swego Pana. Tel: 795 845 242 fundacjapsom.pl
NDM 52034

SKUP NIERUCHOMOŚCI
- Gotówka w 24h
- Szybka wycena
- Bezpośrednio
☎883 099 242
www.kupujemyM.pl

OGŁOSZENIA DROBNE
do bieżącego numeru
przyjmujemy
DO PONIEDZIAŁKU
do godziny 12:00.

■Kocie rodzeństwo: Pręgusek Knedel, brązowa Pyza, Biało-czarne: Kluska, puchata Łazanka i fotogeniczny Pampuch, to gromadka znaleziona 30.04.2021 na terenie Otwocka (ur. 02.04.2021). Maluchy sporo czasu śpią, ale już coraz częściej interesują się otoczeniem, lgną do człowieka i pieszczot. Kociaki za 2–3 tygodnie będą gotowe do adopcji. Tel: 795 845 242 fundacjapsom.pl
NDM 52030

■Raper to 5-latek dużej wielkości (38 kg) znaleziony 27.06.2020 na terenie gminy Otwock w skórzanej, mocno zużytej obroży. Aktualnie psiak czuje się bardzo pewnie i jest chętny do zawierania nowych znajomości. Lgnie do człowieka, uwielbia pieszczoty. Chcesz mieć wiernego przyjaciela? Adoptuj Rapera! Tel: 795 845 242 fundacjapsom.pl
NDM 52031

MATRYMONIALNE

KOMUNIKATY

RÓŻNE

ELEKTRO el INSTAL
tel.: 22 766 12 18
22 782 41 31
HURTOWNIA ELEKTRYCZNA
ELEKTROINSTAL JABŁONNA
HURT-DETAL
KABLE,PRZEWODY,OŚWIETLENIE
TEL.22/7824131
LEG 51338

Mechanik

(miejsce pracy: Zakroczym)

S7 SERWIS TRUCK&TRAILER

Poznaj zadania, jakie mamy dla Ciebie!
- Wykonywanie przeglądów okresowych oraz prewencyjnych samochodów ciężarowych
- Naprawa naczep i samochodów ciężarowych
- Realizacja zleceń serwisowych
- Naprawy oraz konserwacje układów mechanicznych, hydraulicznych, pneumatycznych pojazdów

Nasze oczekiwania względem Ciebie są następujące:
- Mile widziane doświadczenie w naprawach samochodów ciężarowych i naczep
- Samodzielność w wykonywaniu powierzonych zadań
- Dobra organizacja pracy
- Dbałość o powierzony sprzęt i narzędzia
- Umiejętność pracy w zespole
- Prawo jazdy kat. B

Oferujemy Tobie:
- Zatrudnienie na umowę o pracę
- Wynagrodzenie adekwatne do posiadanych umiejętności
- Certyfikowane szkolenia zawodowe
- Opiekę medyczną
- Ubezpieczenie grupowe
- Świąteczne karty podarunkowe
- Przyjazną atmosferę pracy :)

Zainteresowane osoby prosimy o przesłanie CV na adres: **biuro@s7serwis.eu**
www.s7serwis.eu

Po aplikowaniu administratorem Pani/Pana danych osobowych jest S7 Serwis Sp. z o.o. z siedzibą w Zdunowo 48, 09-142 Załuski. Podane przez Panią/Pana dane osobowe będą przetwarzane w celu realizacji procesu rekrutacyjnego. Informujemy, że skontaktujemy się z wybranymi kandydatami.

MOTOKLINIKA
mgr inż. Zbigniew Książek
MECHANIKA I ELEKTRYKA SAMOCHODOWA
WSZYSTKICH MAREK
Legionowo, Ul. Wrzosowa 11a
tel. 22 784 44 50, 504 688 558
www.motoklinika.auto.pl

AUTO NAPRAWA
• MECHANIKA • GEOMETRIA • CZĘŚCI
• WYWAŻANIE KÓŁ • KLIMATYZACJA
Adam Szczypkowski
05-110 JABŁONNA ul. WYGONOWA 1
pn. – pt.: 8.00 - 17.00
☎605 94 91 91
022 782 49 10

Słodkie Marzenia
Pracownia tortów artystycznych
Sylwia Szajter-Ziółek
ul.Polna 37A
05-124 Skrzeszew
tel.515 135 884
Więcej zdjęć na
www.slodkiemarzenia.com
Torty malowane, przestrzenne z ręcznie robionymi figurkami.
Ciasto tylko z najlepszej jakości składników!
III miejsce w Mistrzostwach Europy w Dekoracji Tortów !

INTER CARS
Filia Legionowo
ul. Zegrzyńska 4
tel.: 22 767 53 80
tel.: 22 767 53 89
INTERCARS.COM.PL

FOTO
-TANIO-
VIDEO
www.foto-legionowo.pl

eprasa.pl 2e89a70105

OGŁOSZENIE
o wyłożeniu do publicznego wglądu projektu „Miejscowego planu zagospodarowania przestrzennego Wybrzeża Jeziora Zegrzyńskiego – Pilawa, w gminie Nieporęt - część A”

Na podstawie art. 17 pkt 9 i 11 ustawy z dnia 27 marca 2003 r. *o planowaniu i zagospodarowaniu przestrzennym* (Dz.U. z 2021 r. poz. 741, z późn.zm.) oraz uchwały Rady Gminy Nieporęt Nr LI/18/2014 z dnia 28 lutego 2014 r., zm. uchwałą Nr XV/81/2019 z dnia 10 października 2019 r., zawiadamiam o wyłożeniu do publicznego wglądu projektu **„Miejscowego planu zagospodarowania przestrzennego Wybrzeża Jeziora Zegrzyńskiego - Pilawa, w gminie Nieporęt – część A”** wraz z prognozą oddziaływania na środowisko.

Granice obszaru objętego projektem planu przebiegają:

- od północy – północna linia rozgraniczająca drogi biegnącej od drogi powiatowej nr 4303W Białobrzegi – Beniaminów i północna granica działki ewidencyjnej nr 303 w stronę wybrzeża Jeziora Zegrzyńskiego;
- od zachodu – linia biegnąca wzdłuż wybrzeża Jeziora Zegrzyńskiego w odległości od ok. 40 m do ok. 92 m od jego brzegu;
- od południowego - wschodu – granica działki ewidencyjnej nr 258/2 i 257 do drogi powiatowej nr 4303W (ul. Wojska Polskiego).

Projekt planu wraz z prognozą oddziaływania na środowisko wyłożony zostanie do wglądu publicznego w dniach od **07.06.2021 r. do 05.07.2021 r.** w siedzibie Urzędu Gminy Nieporęt, w godzinach od 9^{00} do 15^{00}, w dniach pracy Urzędu Gminy, poprzez:

- bezpośredni kontakt i obsługę zainteresowanych osób przez pracowników Działu Zagospodarowania Przestrzennego Urzędu Gminy **wyłącznie po uprzednim umówieniu i potwierdzeniu wizyty** mailowo pod adresem: urząd@nieporet.pl lub telefonicznie pod numerem: (22) 767-04-20,

- zamieszczenie projektu planu wraz z prognozą oddziaływania na środowisko na stronie internetowej: www.bip.nieporet.pl w zakładce: „Plany wyłożone do publicznego wglądu” (Prawo miejscowe/Plany zagospodarowania przestrzennego/Plany wyłożone do publicznego wglądu).

Dyskusja publiczna nad przyjętymi w projekcie planu miejscowego rozwiązaniami odbędzie się w dniu **21.06.2021 r.** w sali konferencyjnej Urzędu Gminy Nieporęt o godz. 14^{00}. Dyskusja publiczna zostanie przeprowadzona z zachowaniem reżimu sanitarnego i wszystkich środków ostrożności zgodnie z wytycznymi i zaleceniami Ministra Zdrowia i Głównego Inspektora Sanitarnego. Zainteresowani udziałem w dyskusji publicznej proszeni są o zgłaszanie się mailowo pod adresem: urząd@nieporet.pl lub telefonicznie pod numerem: (22) 767-04-20, najpóźniej do dnia 18.06.2021 r.

Zgodnie z art. 18 ust. 1 ustawy, każdy, kto kwestionuje ustalenia przyjęte w projekcie planu miejscowego, może wnieść uwagi. Uwagi należy składać do Wójta Gminy Nieporęt, z podaniem imienia i nazwiska lub nazwy jednostki organizacyjnej i adresu oraz oznaczenia nieruchomości, której uwaga dotyczy, w nieprzekraczalnym terminie do dnia **19.07.2021 r.** Uwagi mogą być wnoszone w formie papierowej lub elektronicznej, w tym za pomocą środków komunikacji elektronicznej, w szczególności poczty elektronicznej na adres: urzad@nieporet.pl lub formularzy zamieszczonych na stronie internetowej www.bip.nieporet.pl.

Jednocześnie informuje się, iż zgodnie z art. 46 ustawy z dnia 3 października 2008 r. *o udostępnianiu informacji o środowisku i jego ochronie, udziale społeczeństwa w ochronie środowiska oraz o ocenach oddziaływania na środowisko* (Dz. U. z 2021 r. poz. 247) projekt „Miejscowego planu zagospodarowania przestrzennego Wybrzeża Jeziora Zegrzyńskiego – Pilawa, w gminie Nieporęt – część A” wraz z prognozą oddziaływania na środowisko podlega strategicznej ocenie oddziaływania na środowisko.

Na podstawie art. 39 ust. 1 pkt 2-5, w zw. z art. 54 ust. 2 ustawy z dnia 3 października 2008 r. *o udostępnianiu informacji o środowisku i jego ochronie, udziale społeczeństwa w ochronie środowiska oraz o ocenach oddziaływania na środowisko* zawiadamia się o wyłożeniu do publicznego wglądu projektu „Miejscowego planu zagospodarowania przestrzennego Wybrzeża Jeziora Zegrzyńskiego – Pilawa, w gminie Nieporęt – część A” wraz z prognozą oddziaływania na środowisko, w dniach i miejscu, jak wyżej. Do projektu wyłożonego do publicznego wglądu można składać uwagi, w nieprzekraczalnym terminie do dnia **19.07.2021 r.** Uwagi mogą być wnoszone w formie pisemnej, ustnie do protokołu oraz za pomocą środków komunikacji elektronicznej bez konieczności opatrywania ich kwalifikowanym podpisem elektronicznym. Organem właściwym do rozpatrzenia uwag jest Wójt Gminy Nieporęt.

Klauzula informacyjna:

W związku z realizacją wymogów art. 13 Rozporządzenia Parlamentu Europejskiego i Rady (UE) 2016/679 z dnia 27 kwietnia 2016 r. w sprawie ochrony osób fizycznych w związku z przetwarzaniem danych osobowych i w sprawie swobodnego przepływu takich danych oraz uchylenia dyrektywy 95/46/WE - ogólne rozporządzenie o ochronie danych (dalej „RODO”), informuję, że:

1. Administratorem Pani/Pana danych osobowych przetwarzanych w Urzędzie Gminy Nieporęt jest Gmina Nieporęt reprezentowana przez Wójta Gminy z siedzibą przy ul. Plac Wolności 1, 05-126 Nieporęt (dalej: Administrator).

2. Pani/Pana dane osobowe będą przetwarzane na podstawie obowiązujących przepisów prawa, w celu realizacji czynności związanych ze sporządzeniem projektu „Miejscowego planu zagospodarowania przestrzennego Wybrzeża Jeziora Zegrzyńskiego – Pilawa, w gminie Nieporęt – część A” na podstawie ustawy z dnia 27 marca 2003 r. o planowaniu i zagospodarowaniu przestrzennym.

3. Pani/Pana dane osobowe będą przetwarzane przez okres niezbędny dla realizacji celu, w jakim zostały pozyskane, a po tym okresie będą przechowywane zgodnie z rzeczowym wykazem akt i przepisami o archiwizacji.

4. We wszystkich sprawach związanych z przetwarzaniem Pani/Pana danych osobowych oraz przysługujących Pani/Panu praw można się skontaktować z Inspektorem Ochrony Danych, za pośrednictwem poczty elektronicznej, wysyłając mail-a na adres: iod@nieporet.pl lub wysyłając korespondencję na adres Urzędu Gminy Nieporęt.

5. Pełny tekst Klauzuli informacyjnej przetwarzania danych osobowych przy sporządzaniu projektu „Miejscowego planu zagospodarowania przestrzennego Wybrzeża Jeziora Zegrzyńskiego – Pilawa, w gminie Nieporęt – część A”, dostępny jest w Urzędzie Gminy Nieporęt z siedzibą przy ul. Plac Wolności 1, 05-126 Nieporęt oraz na stronie internetowej Urzędu Gminy Nieporęt https://www.nieporet.pl/, w zakładce „Ochrona Danych Osobowych”.

Wójt Gminy Nieporęt
mgr Sławomir Maciej Mazur

JARMARK KUPON NA DROBNE ZA 1 GROSIK

WYPEŁNIJ DRUKOWANYMI LITERAMI WPISUJĄC W KRATKĘ JEDNĄ LITERĘ ROBIĄC ODSTĘP MIĘDZY WYRAZAMI

☐ SZUKAM PRACY
☐ ODDAM ZA DARMO

1. Wypełniony kupon prosimy przynieść do biur ogłoszeń tygodników: Mazowieckie To i Owo, Lokalna, Tygodnik Nowodworski, Tygodnik Pułtuski.
2. Kupon bez pełnych, czytelnych danych zlecającego jest nieważny.
3. Redakcja nie odpowiada za treść ogłoszeń.

Zlecający (Tylko do wiadomości redakcji)
imię
nazwisko
ulica
numer domu
kod, miejscowość
podpis
KUPON JEDNORAZOWY

OGŁOSZENIA DROBNE
do bieżącego numeru przyjmujemy
DO PONIEDZIAŁKU
do godziny 12:00.

STAROSTA PUŁTUSKI
podaje do publicznej wiadomości:

Na tablicy informacyjnej Starostwa Powiatowego w Pułtusku przy ul. Marii Skłodowskiej Curie 11 oraz na stronach internetowych urzędu: www.powiatpultuski.pl i BIP, będzie umieszczony na okres 21 dni tj. od dnia 26.05.2021 r. do dnia 15.06.2021 r. wykaz nieruchomości przeznaczonej do wydzierżawienia. Wykaz dotyczy wydzierżawienia gruntu na cele rekreacyjno-wypoczynkowe, stanowiącego część działki nr 34/3, położonej w Pułtusku obręb 23.

Informacja
o wywieszeniu wykazu nieruchomości Gminy Nieporęt przeznaczonej do dzierżawy

Wójt Gminy Nieporęt na podstawie art. 35 ust. 1 ustawy z dnia 21 sierpnia 1997 r. o gospodarce nieruchomościami (Dz. U. z 2020 r. poz. 1990 ze zm.) podaje do publicznej wiadomości, że na tablicy informacyjnej w Urzędzie Gminy Nieporęt pod adresem: 05-126 Nieporęt, Plac Wolności 1, na okres 21 dni, to jest od 25.05.2021 r. do 15.06.2021 r. oraz na stronie internetowej Urzędu Gminy Nieporęt, zostaje wywieszony wykaz nieruchomości Gminy Nieporęt, przeznaczonej do dzierżawy, obejmujący część działki ewid. nr 280 w Białobrzegach będącej w posiadaniu Gminy Nieporęt.

Alicja Sokołowska
Zastępca Wójta Gminy Nieporęt

PGE

ZGŁASZANIE AWARII I USZKODZEŃ ORAZ BIEŻĄCE INFORMACJE O AWARIACH I PRACACH PLANOWYCH

TEL. 991

PGE Dystrybucja S.A Oddział Warszawa RE Legionowo zawiadamia, że planowana jest przerwa w dostawie energii elektrycznej dla odbiorców zamieszkałych:

POWIAT LEGIONOWSKI

Data	gmina, miejscowość nazwy i zakres numerowy ulic	Numery i nazwy stacji	Wyłączenia w godzinach
27.05.2021	Jachranka ul. Jesienna ul. Letnia ul. Wschodu Słońca Izbica 2, 3, 3A, od nr 46 do 49A ul. Zachodnia 28, 28B, 28L, 28M Bolesławowo od nr 1 do 16 ul. Aleja Dębów Dębe 1B, 1C	04-0478 (IZBICA DOMKI EC ŻERAŃ), 04-1171 (DĘBE 2), 04-1200 (IZBICA ZACHODNIA), 04-0031 (JACHRANKA NOWA 4), 04-0650 (BOLESŁAWOWO), 04-1789 (IZBICA JAWORSKI)	09:00-13:00
28.05.2021	Chotomów ul. Kolejowa 6, 6A, 8, 8A-G, 10, 12, 18, 20, 24, 26, 44, 46, 46A, 108, 158, 180, 182A, 184; ul. Konwaliowa ul. Sporna ul. Akacjowa	04-0281 (CHOTOMÓW GAJDA) 04-0326 (CHOTOMÓW AKACJOWA)	09:00-13:00

POWIAT NOWODWORSKI

Data	gmina, miejscowość nazwy i zakres numerowy ulic	Numery i nazwy stacji	Wyłączenia w godzinach
25.05.2021	Stanisławowo 54, 55 18, 19, 19A, 29, 20A, 21, 21A, 22, 24, 25, 26, 27, 28, 29, 30, 30A, 30B, 30C, 30D, 30E, 30F, 31, 32, 32A, 33, 34, 35, 35A, 36, 37, 38, 39, 40, 40A, 40B, 41, 42, 42A, 43, 43A, 44, 44A, 44B, 44C, 45, 46, 48, 49, 49A, 49B, 50, 50A, 51, 51C, 52, 52A, 53, 53A	04-0105 (STANISŁAWÓW K/POMIECHÓWKA)	12:00-16:00
26.05.2021	Nowy Dwór Mazowiecki ul. Mikołaja Kopernika 56, 58, 60, 61, 62, 63, 67, 68, 69, 70, 71, 72, 73, 74, 75, 76, 77, 78, 79, 80, 81, 83, 85, 87 ul. Krótka 2, 5, 7, 9 ul. Piekarska od nr 1 do 14	04-0295 (MODLIN CZARNECKIEGO)	09:00-13:00

Przerwy w dostawie energii elektrycznej spowodowane są koniecznością przeprowadzenia prac konserwacyjnych na urządzeniach energetycznych, za niedogodności przepraszamy

eprasa.pl 2e89a70105

Stacja do street workout w Porcie

Miłośnicy ćwiczeń siłowych na świeżym powietrzu będą mieć wreszcie swoje miejsce w gminie Nieporęt. W Kompleksie Rekreacyjno-Wypoczynkowym Nieporęt-Pilawa zainstalowano stacje do street workoutu - niebawem otwarcie.

Niezorientowanym w nazewnictwie sportowym zdradzamy, że za street workoutem kryją się najprostsze ćwiczenia takie jak: pompki, brzuszki, przysiady, stanie na rękach, podciągania na drążku, zwisy oraz różne ich kombinacje. Prekursorzy street workoutu, który narodził się w Stanach Zjednoczonych, wykorzystywali do treningów infrastrukturę miejską – ławki, barierki, rusztowania i ogrodzenia. Wraz ze wzrostem zainteresowania tą formą aktywności, zaczęły powstawać specjalne terenowe instalacje służące do tego typu ćwiczeń. W okresie pandemii, kiedy kluby fitness i siłownie zostały zamknięte, wiele osób powróciło do ćwiczeń na świeżym powietrzu. Nic dziwnego, że stacje do street workoutu przeżywają prawdziwe oblężenie. Ten typ aktywności doskonale rozwijają wszystkie partie mięśniowe. Ćwicząc z obciążeniem własnego ciała, angażuje się bowiem do pracy wiele mięśni jednocześnie. Podczas treningu wzmacnia się nogi, pośladki, ramiona, klatkę piersiową, brzuch i plecy. Rozwija także siłę, szybkość, przyspieszenie, zwinność, równowagę i koordynację ruchów oraz ogólną sprawność fizyczną. Regularnie wykonywane treningi przynoszą szybkie i widoczne rezultaty: harmonijnie wzmacniają mięśnie całego ciała, wysmuklają sylwetkę, zmniejszają wady postawy i bóle kręgosłupa. I co najważniejsze jest to sport wyjątkowo uniwersalny, tani i dostępny dla każdego. Wystarczy tylko chcieć.

Tężnia solankowa w Nieporęcie

W ciągu kilku miesięcy Kompleks Rekreacyjno-Wypoczynkowy Nieporęt-Pilawa wzbogaci się o kolejną atrakcję. Chodzi o tężnię solankową, która powstanie w ramach dofinansowania przekazanego przez Samorząd Województwa Marszałkowskiego. W poprzednim numerze informowaliśmy o podpisaniu umowy w tej sprawie między Wójtem Gminy Nieporęt Maciejem Mazurem a Marszałkiem Województwa Mazowieckiego Adamem Struzikiem.

Obecnie trwają prace nad projektem tężni. Pierwsze wizualizacje zostały już przekazane do konsultacji. Zlecono też analizę wiatrów w Kompleksie Rekreacyjno-Wypoczynkowym Nieporęt-Pilawa, by jak najlepiej wybrać miejsce, w którym powstanie tężnia. Chodzi o to, aby stworzyć jak najlepszy mikroklimat w jej otoczeniu. Sama tężnia będzie miała bardzo nowoczesny wygląd. Okrągłe pola tarniny, po których będzie płynąć solanka, umieszczone będą na wysokiej drewnianej konstrukcji. Wokół niej znajdować się będzie mała architektura w postaci ławek i donic z kwiatami.

Powstanie tężni wiąże się w pewnym stopniu z pandemią koronawirusa. Wiadomo, że bogata w jod solanka ma działanie rehabilitacyjne i terapeutyczne, zwłaszcza dla osób z chorobami układu oddechowego. Pojawienie się tężni w Centrum Rekreacyjno-Wypoczynkowym Nieporęt-Pilawa z całą pewnością wpłynie na podniesienie atrakcyjności obiektu i ma szansę stać się kolejną wizytówką gminy Nieporęt. Dzięki tężni wypoczywający będą mogli poczuć się jak w uzdrowisku.

Kompleks Rekreacyjno-Wypoczynkowy Nieporęt-Pilawa miejscem przygotowań do XXXII Letnich Igrzysk Olimpijskich w Tokio 2020!

Zofia Noceti-Klepacka trzykrotna olimpijka i mistrzyni świata w windsurfingu, przygotowuje się do zdobycia kolejnego medalu olimpijskiego w Porcie Nieporęt-Pilawa. Prezes Polskiego Związku Żeglarskiego Tomasz Chamera zwrócił się do Wójta Gminy Nieporęt Macieja Mazura z prośbą o możliwość założenia bazy treningowej na terenie Kompleksu Rekreacyjno-Wypoczynkowego Nieporęt–Pilawa.

To najlepszy dowód na to, że sztab mistrzyni świata docenia zaplecze jakie zapewnia nieporęcki obiekt. Centrum Rekreacji Nieporęt udostępniło naszej olimpijce slip i miejsce do przechowywania sprzętu sportowego oraz dołożyło wszelkich starań by zapewnić Zofii Klepackiej najlepsze z możliwych warunki do treningu przed Igrzyskami w Tokio. Nasza mistrzyni bardzo dobrze czuje się w naszym kompleksie. Poza dobrą infrastrukturą oraz przyjazną atmosferą, windsurferka ma u nas najlepsze z możliwych warunki do treningu na wodzie. Jak nam sama zdradziła, Jezioro Zegrzyńskie to dość wymagający akwen. Szlifując swoje umiejętności w takich warunkach zyskuje się większą pewność siebie i można przećwiczyć najtrudniejsze manewry. Kilkudniowe zgrupowania treningowe na terenie kompleksu Nieporęt-Pilawa będą odbywać się cyklicznie, aż do wylotu zawodniczki na Igrzyska w Tokio.

Budowa biblioteki gminnej

W krajobrazie Nieporętu już niebawem pojawi się długo oczekiwany nowoczesny, przeszklony gmach biblioteki. Starostwo Powiatowe już wydało pozwolenie na jego budowę.

Biblioteka została zaprojektowana jako nowe skrzydło istniejącego budynku GOK-u, jednak jej nowoczesna forma architektoniczna wyróżni ją i zaakcentuje w przestrzeni. Obecnie Gmina Nieporęt jest na etapie przygotowywania zamówienia publicznego na wykonanie robót budowlanych. Przetarg na budowę biblioteki zostanie ogłoszony na początku czerwca.

Powierzchnia użytkowa nowej biblioteki będzie mieć 587 m2. Budynek będzie składać się z trzech kondygnacji a jego duże okna wychodzić będą na wschód i na zachód. Na parterze znajdować się będzie księgozbiór dla dzieci oraz sala multimedialna, w pełni wyposażona w sprzęt audiowizualny, gdzie odbywać się będą lekcje biblioteczne dla szkół i przedszkoli. W oddzielnym pomieszczeniu usytuowana zostanie pracownia zajęć multimedialnych przeznaczona dla ok 30 osób, w której znajdować się będą stanowiska z komputerami. Na każdym piętrze budynku będzie również dostęp do węzła sanitarnego z toaletami. Nowoczesną windą dotrzemy na kolejne piętra biblioteki.

Całą pierwszą kondygnację zajmować będzie księgozbiór dla dorosłych oraz dla młodzieży. Będzie to otwarta przestrzeń z wydzielonymi strefami, podzielona jedynie meblami, z miejscami przeznaczonymi dla bibliotekarzy

Drugie, ostatnie piętro, zajmować będą: pomieszczenia biurowe dla pracowników biblioteki, z miejscami do opracowywania książek, pokój socjalny, gabinet dyrektora biblioteki, czytelnia oraz pokój do pracy własnej, gdzie czytelnicy będą mogli sporządzać własne notatki pracując na materiałach bibliotecznych. Z czytelni będzie możliwość wyjścia na taras usytuowany od strony Kanału Żerańskiego. Na tej kondygnacji znajdować się również będzie sala spotkań autorskich, projektów oraz szkoleń o powierzchni 45 metrów2, z której będzie można wyjść na taras usytuowany od strony zachodniej

Zgodnie z planem budowa powinna ruszyć jesienią tego roku. Dobrą wiadomością dla miłośników książek jest to, że inwestycja w żadnym razie nie

będzie ingerowała w funkcjonowanie biblioteki i nie ograniczy możliwości wypożyczania książek oraz multimediów, natomiast konieczna będzie nieznaczna przebudowa pomieszczeń administracyjnych GOK-u.

Planowane zakończenie budowy to jesień 2022. Inwestycja zostanie sfinansowana ze środków gminy Nieporęt. Na chwilę obecną zabezpieczono na ten cel po 1,5 mln w tegorocznym i przyszłorocznym budżecie.

STRONA PRZYGOTOWANA PRZEZ DZIAŁ INFORMACJI PUBLICZNEJ I PROMOCJI GMINY NIEPORĘT

eprasa.pl 2e89a70105

POMIECHÓWEK

Myślę, że mam z czego czerpać

Gminny Ośrodek Kultury Pompa w Pomiechówku przechodzi od kilku miesięcy sporo personalnych zmian. Jak obecnie działa i co nas czeka na kulturalnej scenie Pomiechówka? Rozmawiamy z nową dyrektor placówki - Anną Kutkowską

Foto: Katarzyna Róża Leszczyńska

Małgorzata Mianowicz: Pani dyrektor na pewno niektórzy mieszkańcy będą zaskoczeni bo pamiętają panią z ekranu telewizji? Zatem proszę powiedzieć kim jest Anna Kutkowska?

Anna Kutkowska: Po pierwsze i dla mnie najważniejsze to to, że jestem szczęśliwym człowiekiem. Mamą dwójki cudownych dzieci, osobą dojrzałą i świadomą tego co chcę w życiu robić.

MM: Jaka droga prowadziła panią do tego momentu?

AK: Z wykształcenia, tego pierwszego, jestem aktorką po wrocławskiej szkole teatralnej, właściwie krakowskiej bo Wrocław jest filią szkoły z Krakowa. Potem skończyłam jeszcze podyplomowo roczne dziennikarstwo. Następny etap to Zarządzanie w Kulturze na Uniwersytecie Warszawskim, również podyplomowo. Ja odeszłam trochę od mojego wyuczonego zawodu bo bardziej mnie ciągnęło w kierunku reżyserii. Założyłam 6 lat temu Stowarzyszenie i pod jego skrzydłami prowadzę różne grupy teatralne. Jest to teatr obrzędowy, grupy dla seniorów, jak również dla dzieci i młodzieży. Sama reżyseruję spektakle, z którymi odwiedzamy różne festiwale w całej Polsce i nie ukrywam, że z powodzeniem. Moi podopieczni osiągają naprawdę spore sukcesy. W międzyczasie skończyłam dwuletni kurs dramy, poza tym jestem instruktorem tańca ludowego, posiadam też międzynarodową licencję BODYART, czyli połączenie jogi, tai-chi i qigong.

MM: Bardzo wszechstronne jak na jedną osobę. Zatem w jaki sposób chciałaby Pani przenieść swoje doświadczenia na pomiechowski grunt?

AK: Myślę, że mam z czego czerpać. Doświadczenie, które zdobyłam w moim Stowarzyszeniu *Sama Kultura* pozwoli mi na zaangażowanie lokalnej społeczności w działania, które możemy wspólnie organizować również w Pomiechówku. Poza tym forma Stowarzyszenia pozwala na pozyskiwanie środków zewnętrznych przeznaczonych dla organizacji pozarządowych i będę się o nie starała, zresztą robię to cały czas.

MM: A przyglądała się Pani dotychczasowym działaniom prowadzonym w GOK Pomiechówek?

AK: Oczywiście i oceniam je bardzo pozytywnie. Bardzo podoba mi się Art Bazar i Teatralka i zapewniam, że oba projekty będą kontynuowane. Od września ruszą zajęcia teatralne. Wraca do nas Pani Janina Patocka, która prowadziła Desę i dalej będziemy współpracować. Mam zamiar rozwinąć grupy teatralne we wszystkich przedziałach wiekowych. Chwilę musimy na to poczekać by odpowiednio się przygotować i zaczniemy nabory ogłaszać od września.

MM: Jaka jest aktualna oferta, którą realizuje ośrodek po zniesieniu obostrzeń?

AK: Wszystkie prowadzone dotychczas zajęcia stałe zostały wznowione. Są indywidualne lekcje pianina, śpiewu, zajęcia taneczne dla dzieci i teraz rusza plastyka oraz ceramika zarówno dla dzieci jak i dorosłych. Co ciekawe prowadzimy też zajęcia taneczne dla przyszłych młodych par, które chcą się nauczyć pierwszego weselnego tańca. Ruszyły zajęcia ruchowe „zdrowy kręgosłup" z elementami jogi dla dorosłych. Swoje spotkania wznowił Chór Cantate Domino oraz Zespół Saletra. Odbywają się też spotkania miłośników gier planszowych. Serdecznie zapraszamy.

MM: Zbliżają się wakacje. Na jakie atrakcje mogą liczyć okoliczne dzieciaki, które dotychczas bardzo chętnie korzystały z aktywności w ramach akcji letniej?

AK: Tuż po naszym spotkaniu mam następne poświęcone właśnie temu tematowi. Spotykam się ze wszystkimi kierownikami jednostek organizacyjnych w gminie czyli trzema szkołami z Pomiechówka, Goławic i Orzechowa. Ja będę koordynatorem całego przedsięwzięcia nie mniej każda szkoła będzie miała swoje zadania do wykonania. Planujemy, żeby przez pierwsze dwa tygodnie wakacji każda szkoła zorganizowała na swoim terenie tzw. półkolonie. Dzieci będą dowożone na wakacyjne atrakcje transportem gminnym i przez cały dzień będą miały zorganizowane różne formy aktywności pod okiem wykwalikowanych instruktorów. Na pewno wykorzystamy tutejszą wewnętrzną infrastrukturę czyli wycieczki do Parku Doliny Wkry, parku linowego, zajęcia w bibliotece lub u nas w ośrodku. Od godz. 7.30 do godz. 16.30 chcielibyśmy zapewnić dzieciom dzień pełen atrakcji. Pomiechowska akcja lato, której nazwa to „KOSMOS NAD WKRĄ" będzie bezpłatna, rodzice jedynie zapłacą za wyżywienie i ewentualne dodatkowe wycieczki. Dodam jeszcze, że zależy nam bardzo, by po czasie izolacji, po lekcjach zdalnych uaktywnić jak największą grupę dzieci i młodzieży by mogli razem ze sobą przebywać i cieszyć się przede wszystkim swoim towarzystwem. Co ważne, w akcję będą zaangażowani nasi nowi instruktorzy, którzy od września będą na stałe prowadzić zajęcia w ośrodku. Chciałabym, żeby już teraz mogli zaprezentować się dzieciom i zainteresować ich swoimi pomysłami. Wraz z dyrektorem biblioteki, Panią Ewą Mróz planujemy, by tematycznie podczas Akcji lato oprzeć się o twórczość Stanisława Lema z uwagi na przypadającą w tym roku setną rocznicę urodzin pisarza. Dlatego będzie futurystycznie, kosmicznie i odlotowo. O wszystkich szczegółach będę mogła poinformować po spotkaniu z dyrektorami.

MM: Widziałam już plakaty zapowiadające wydarzenia dla mieszkańców, które odbędą się jeszcze przed wakacjami. Czy może Pani przybliżyć naszym czytelnikom co będziecie organizować?

AK: Jak tylko zniesiono najostrzejszy reżim sanitarny postanowiliśmy zorganizować dwie akcje: dla mam i dla dzieci. A to wszystko z powodu zbliżającego się Dnia Matki i Dnia Dziecka. Dlatego już 29 maja o godz. 15 zapraszamy wszystkie zainteresowane mamy do wzięcia udziału w warsztatach twórczych z wyplatania makramy. Zapewniamy wszystkie materiały oraz świetną atmosferę. Mam nadzieje, że pogoda nam pozwoli i zorganizujemy je na świeżym powietrzu w formie pikniku. Warsztaty są nieodpłatne. Natomiast 1 czerwca razem z biblioteką organizujemy na dziedzińcu ośrodka dzień dziecka. Jedną z atrakcji będą warsztaty sitodruku, dlatego zachęcamy, by dzieci zabrały ze sobą bawełniane koszulki albo płócienne torby, na których będą mogły wydrukować swój własny wzór lub napis. Będą pyszne lody i mnóstwo różnych atrakcji.

MM: Czy budżet przeznaczony na działalność GOK na to pozwoli? Jaka jest wysokość środków przeznaczonych przez gminę na ten rok?

AK: Na chwilę obecną gmina przyznała nam 350 tys. zł.

MM: Na terenie gminy działa kilka świetlic wiejskich. Czy przewiduje Pani współpracę z sołtysami i osobami, które aktywnie działają w swojej miejscowości?

AK: Bardzo chciałabym zapoznać się po kolei ze wszystkimi sołectwami i zaproponować działania, które wspólnie będziemy mogli przeprowadzać. Bardzo chętnie i sprawnie poruszam się w obszarze folkloru. Rękodzieło, twórczość ludowa, to jest to czym dysponują lokalne społeczności, niestety bardzo często ich dzieła trafiają do szuflady. Zależy mi, by korzystać z bogactw i różnorodności regionu i otworzyć furtkę dla osób, które swoją pasją mogą zarazić innych. Jeszcze jednym z moich pomysłów jest zorganizowanie cyklicznego festiwal filmowego w Pomiechówku. Zainspirowała mnie do tego informacja, że reżyser Stanisław Bareja często spędzał wakacje w Pomiechówku i było to jego ulubione miejsce na wypoczynek. Jednak to plan na dalszą przyszłość.

MM: Jak na dzień dzisiejszy wygląda obsada kadrowa GOK?

AK: Na etacie w tej chwili jest 6 osób. Nastąpiły pewne zmiany kadrowe, odeszła pani Marlena Dziedzic-Nawrocka, doszła do nas jedna młoda, bardzo zdolna osoba, a od września wraca z urlopu wychowawczego pani Edyta Malinowska. Na chwilę obecną uważam, że obsada jest wystarczająca - do tych, którzy są na stałe dochodzi jeszcze cała kadra współpracujących z nami instruktorów.

MM: Bardzo dziękuję za rozmowę. Witam serdecznie w nowym miejscu i życzę powodzenia.

Małgorzata Mianowicz

ZAPROSZENIE

eprasa.pl 2e89a70105

NASIELSK

MAJOWE NABOŻEŃSTWA przy figurkach w zaniku

To był piękny polski, majowy obyczaj. Przez cały maj wieczorem, przy wybranych przydrożnych figurkach prawie w każdej wiosce, zbierali się wierni i oddawali hołd Matce Bożej. Odmawiali litanię, śpiewali pieśni Maryjne. Po prostu modlili się. Najczęściej było to w porze, gdy w kościele parafialnym odprawiało się nabożeństwo zwane Majowym

Ważną rolę w tych przedwieczornych modlitewnych spotkaniach odgrywała inwencja samych mieszkańców. Sami dzielili między sobą role, sami dobierali pieśni lub wybierali intencje, które kierowali do Boga w swych modlitwach.

Na ten czas ubierano się odświętnie. Było uroczyście. Kiedy skończono modły, osoby starsze szły zazwyczaj do domu, natomiast młodzież spacerowała jeszcze długo drogą i przekazywała sobie najnowsze wieści. Cóż, drogami wiejskimi nie jeździło wtedy tak dużo pojazdów jak obecnie. Było bezpiecznie i radośnie. Jako świadek tych wydarzeń dodałbym, że charakterystyczny był perlisty dziewcząt śmiech. I nic w tym dziwnego, bo wśród osób spacerujących najwięcej było dziewcząt. Kawalerowie zachowywali w tej kwestii większą powściągliwość – mniej licznie uczestniczyli w modlitwach, mniej chętnie spacerowali też po ich zakończeniu.

Czas szybko biegnie, rodzą się nowe obyczaje i jakże często zapominamy o dawnych obyczajach. Życie nas nie rozpieszcza. Przybywa nam zajęć i kłopotów. Coraz częściej odczuwamy brak czasu. Do tego ostatnio doszła ta straszliwa pandemia. Nękają nas obostrzenia. Wspólne modlitwy społeczności lokalnej są coraz rzadsze i bierze w nich udział coraz mniej naszych współziomków, a przyczyną tego stanu nie jest tylko pandemia. Po prostu mamy coraz mniej czasu, przybywa obowiązków, no i gwałtownie zwiększył się ruch na drogach. Nie dało się zaś

zauważyć, żeby przydrożnych figurek, krzyży czy kapliczek ubywało. Wręcz przeciwnie, obiektów tych wciąż przybywa i są coraz bardziej zadbane. Ich rewitalizacja wzbudza niekiedy zastrzeżenia miłośników zabytkowych obiektów. Nie cieszy ich nawet to, że do odnowy używane są bardziej trwałe materiały budowlane.

Gmina Nasielsk posiada wyjątkowo dużą ilość tego typu obiektów. Oblicza się, że jest ich w gminie więcej niż sześćset. To bardzo dużo. Nie tłumaczy tego nawet fakt, że w gminie jest aż 65 sołectw. Jeszcze niedawno był zwyczaj, że tego rodzaju obiekty budowane były na obydwu krańcach wsi. Było to w czasach, gdy domostwa były budowane przy drodze przebiegającej przez wieś. Był też np. zwyczaj, że w wypadku pogrzebu trumnę ze zmarłym odprowadzano do granicznej figurki i dopiero z tego miejsca trumna była wieziona wozem do kościoła. Ostatnio jednak wygląd i układ wsi uległ zmianie. Przybyło wiejskich uliczek. Do tego niektórzy z gospodarzy budują też figurki na granicach swego gospodarstwa. Stąd ta duża ilość figurek, kapliczek i przydrożnych krzyży w nasielskiej gminie. Nie wpływa to jednak na zwiększenie ilości kapliczek przy których odbywają się majowe modlitwy. Miejsc tych nawet zdecydowanie ubywa.

Jednym z miejsc, gdzie odbywają się od niepamiętnych lat majowe modlitwy w nasielskiej gminie jest figurka w Mazewie Włościańskim. W ostatnich latach trafiła ona na łamy prasy, a to za sprawą kradzieży pięknej, odlanej z brązu włoskiego, mosiężnej figury Matki Bożej, jaka została przed dwoma laty wkomponowana w pięknie odnowiony granitowy krzyż. Na szczęście dzięki dociekliwości mieszkanek tej miejscowości złodziej został namierzony i figurka odnaleziona w odległej o 20 kilometrów Nunie wróciła na swoje miejsce. Przy tym krzyżu i umieszczonej na nim

figurce nadal odbywają się majowe modlitewne spotkania. Nie przerwała ich nawet pandemia. Z tym, że wszystko odbywało się w ścisłym sanitarnym reżimie, z obowiązkowymi maseczkami na twarzy.

Nasz fotoreporter wybrał się do tej figurki 21 maja br., na godzinę dziewiętnastą, kiedy zazwyczaj odbywały się przy niej majowe spotkania. Nie zawiódł się. Przy figurce zastał grupę pań, które śpiewały przewidziane na ten dzień majowe pieśni. Nie były „zamaskowane", ponieważ już od kilu dni zelżały sanitarne obostrzenia. Wszystkie panie miały w rękach zestaw pieśni, jakie są śpiewane na majowych spotkaniach przy figurkach. Te panie to: dziewięćdziesięcioletnia seniorka rodu Krajewskich - Helena Krajewska, młodsza od niej, ale też seniorka wśród mieszkanek Wanda Witkowska, no i grupa pań w wieku 18+. To panie: sołtys Dorota Krajewska, Zofia Morawska, Urszula Rutkowska, Hanna Rutkowska, Lucyna Witkowska, Barbara Brzezińska, Hanna Filipowicz. Był też jeden pan – Dariusz Krajewski. Przyszedł prosto „od roboty" i nie chciał nawet stanąć do zdjęcia, aby nie zamącać pięknego obrazu. Jego męski głos było jednak słychać w tym mazewskim żeńskim chórze.

I tak przez ponad pół godziny płynęły Maryjne pieśni. Nie zabrakło tych bardziej tradycyjnych, typowo majowych, jak np. Chwalcie łąki umajone i nowszych, które związane są z życiem współczesnego Kościoła, jak np. Czarna Madonna.

I tak, niejako na marginesie majowych spotkań przy figurkach, rodzi się myśl wśród nasielskich aktywistów, aby stworzyć powiatowy szlak turystyczny służący poznaniu tych miejsc kultu i związanych z nimi wydarzeń religijnych. Sprawa jest warta przemyślenia. A myślenie ma kolosalną przyszłość, jak się mówi popularnie.

Andrzej Zawadzki

KAMPINOSKI PARK NARODOWY

Po co sprzątać, skoro w Puszczy można spotkać takie widoki

Jednych fascynuje jeżdżenie za ekipą filmową i robienie zdjęć z planu, są tacy co twierdzą, że dobrze nakręcony serial może przynieść miejscowości sławę i pieniądze, np. serial „Ojciec Mateusz" i Sandomierz. Co Kampinoskiemu Parkowi Narodowemu przyniesie sława z „W lesie dziś nie zaśnie nikt"?

Na te chwilę coraz więcej kontrowersji i śmieci. Minął tydzień od zakończenia zdjęć do sequela „W lesie dziś nie zaśnie nikt", a przy zielonym szlaku w KPN stoi część scenografii, stoi i kontener na odpady, ale śmieci są nie tylko w nim, ale także obok.

Przypominamy, że 20 marca mieszkańcy gminy Leoncin wzięli udział w społecznej akcji sprzątanie Puszczy właśnie m.in. w tym miejscu. To oni do nas teraz dzwonią i piszą mówiąc, że czują się urażeni tym bałaganem. Minął weekend i znów mnóstwo wypoczywających korzystało z ładnej pogody jak Puszcza pokazała im się od strony Teofil, zobaczcie sami.

Marzena Dobraczyńska

eprasa.pl 2e89a70105

Pułtusk otrzymał stutysięczną dotację od Mazowieckiego Wojewódzkiego Konserwatora Zabytków na osuszenie ścian i remont elewacji budynku PSP Nr 1

Sukcesem w postaci 100.000,00 zł dofinansowania został zwieńczony wniosek aplikacyjny złożony w tym roku przez Gminę Pułtusk do Mazowieckiego Wojewódzkiego Konserwatora Zabytków o przyznanie dotacji na roboty budowlane w zakresie remontu elewacji wraz z montażem systemu osuszania ścian budynku Publicznej Szkoły Podstawowej nr 1 im. Klaudyny Potockiej. Jest to budowla, która istnieje na bazie dawnej kanonii wzniesionej w 1520 roku i przez 500 lat była niejednokrotnie przeobrażana pod nowe potrzeby. Skrywa w sobie liczne ślady wielu niezwykłych architektonicznych rozwiązań. Obiekt ten bardzo mocno ucierpiał wskutek powodzi z 1979 roku, której pokłosiem jest mnogość szkód zadanych nawet najtrwalszym zabytkom na pułtuskiej „Wyspie". Dlatego w pierwszej kolejności nastąpi montaż nowoczesnego, aktualnie najskuteczniejszego systemu osuszania ścian metodą odwróconej osmozy, a następnie pieczołowity remont elewacji budynku szkolnego.

Referat Inwestycji i Pozyskiwania Środków Pozabudżetowych,
Wydział Edukacji i Promocji Urzędu Miejskiego w Pułtusku

INFORMACJA

Zgodnie z Zarządzeniem Nr 20/2021
Dyrektora Miejskiego Ośrodka Pomocy Społecznej w Pułtusku z dnia 9 kwietnia 2021r.
dzień **4 czerwca 2021r. (piątek)** jest dniem **wolnym** od pracy dla pracowników Miejskiego Ośrodka Pomocy Społecznej w Pułtusku, w zamian za święto przypadające w sobotę 1 maja 2021r.

z up. Dyrektora
Miejskiego Ośrodka Pomocy Społecznej w Pułtusku
Beata Gemza

MIEJSKIE CENTRUM KULTURY I SZTUKI W PUŁTUSKU

POWRÓT NA SCENĘ PUŁTUSKIEGO TEATRU!!!

Grupa teatralna „Ostatni dzwonek" z Pułtuska

14, 15 i 16 czerwca 2021 r., godz. 19⁰⁰
w sali kinoteatru MCKiS Pułtusk

komedia w 1 akcie

FARRAGO

Lidii Amejko

reżyseria:
Artur Bednarek

OBSADA:

Ekscelencja ..... ARTUR BEDNAREK
Piotr ..... PAWEŁ GRZYWACZ
Farrago (aktor) ..... ŁUKASZ REMBECKI

Dźwięk ..... OLGA GRZYWACZ

WSPARCIE DLA KULTURY i MCKiS w PUŁTUSKU

CENA JEDNEGO BILETU 15 zł.
Bilety do nabycia w sekretariacie MCKiS od 26 maja 2021 roku lub przed spektaklem.
Ilość miejsc ograniczona!

Szczegółowe informacje: www.mckis.pultusk.pl

MIEJSKIE CENTRUM KULTURY I SZTUKI W PUŁTUSKU

DZIEŃ DZIECKA

WARSZTATY ARTYSTYCZNE

31 maja - 2 czerwca

9.00 - 10.00
dla przedszkolaków
oraz uczniów klas „0" szkół podstawowych
- „ZRÓBMY RAZEM SLIME!"
- „ENERGETYCZNY WITRAŻ Z PAPIERU"

11.00 - 12.30
dla klas I-III szkół podstawowych
- „WIOSENNE KOLIBERKI"
- „KOSZULKI WYOBRAŹNIĄ MALOWANE" (prosimy o przyniesienie t-hirta w jednolitym kolorze)

Koszt zajęć - 5 zł od osoby.
Zainteresowane grupy wybierają jeden temat!
Ilość miejsc ograniczona, decyduje kolejność zgłoszeń.
Jedno przedszkole/szkoła może zgłosić nie więcej niż dwie grupy.
Zapisy od 24 maja 2021 r. osobiście w sekretariacie MCKiS lub pod nr tel. 23 692 84 21.

SEANSE FILMOWE

31 maja - 2 czerwca
w godzinach 8.15, 10.00 i 11.45 (dla grup zorganizowanych)
oraz w godzinach 15.30 i 17.30

KRUDOWIE 2
NOWA ERA

Cena biletu na seanse przedpołudniowe dla grup zorganizowanych - 12 zł.
Koszt biletów na seanse popołudniowe - wg cennika.

Ilość miejsc ograniczona, decyduje kolejność zgłoszeń.
Zapisy na seanse dla grup zorganizowanych od 24 maja 2021 r.
osobiście w sekretariacie MCKiS lub pod nr tel. 23 692 84 21.

Powyższa oferta będzie realizowana zgodnie z zachowaniem wytycznych dotyczących reżimu sanitarnego.

OBWIESZCZENIE

Zgodnie z art. 49 ustawy z dnia 14 czerwca 1960 r. - Kodeks postępowania administracyjnego (Dz. U. z 2021 r. poz. 735), w związku z art. 53 ust. 1 ustawy z dnia 27 marca 2003 r. o planowaniu i zagospodarowaniu przestrzennym (Dz. U. z 2021 r., poz. 741), zawiadamiam, że w dniu 20.05.2021r. zostało wydane postanowienie Nr 40/2021 o wznowieniu postępowania administracyjnego w sprawie ustalenia lokalizacji inwestycji celu publicznego polegającej na budowie odcinka sieci wodociągowej, na terenie działek nr ewid.:

- 240, 108/2 w obrębie 28 miasta Pułtusk,
- 3/1, 2/3, 2/11, 629/11, 638 w obrębie 29 miasta Pułtusk,
- 5, 12 we wsi Grabówiec gm. Pułtusk,

zakończone decyzją ostateczną Burmistrza Miasta Pułtusk o ustaleniu lokalizacji inwestycji celu publicznego Nr 45/2020 (znak: GGA.6733.41.2020) z dnia 25.08.2020r.

W/w postanowienie dostępne jest do wglądu w Urzędzie Miejskim w Pułtusku, ul. Rynek 41, po wcześniejszym uzgodnieniu terminu z właściwym pracownikiem Urzędu (zgodnie z Zarządzeniem Nr 166/2020 Burmistrza Miasta Pułtusk z dnia 22.04.2020 r. z późn. zm. w sprawie ograniczenia dostępu interesantów do pomieszczeń Urzędu Miejskiego w Pułtusku oraz Miejskiego Ośrodka Pomocy Społecznej w Pułtusku).

Na postanowienie niniejsze nie służy zażalenie, a strona może je zaskarżyć tylko w odwołaniu od decyzji (art. 141 § 1 i art. 142 KPA).

Sprawę prowadzi: Justyna Borowska (tel. 23 306 72 37), e-mail: justyna.borowska@pultusk.pl

Z up. Burmistrza
mgr inż. Anna Maliszewska
Kierownik Wydziału
Gospodarki Gruntami i Architektury

Pułtusk
nowoczesnym miastem z tradycjami

Urząd Miejski w Pułtusku przyjmuje interesantów:
w poniedziałki w godz. 8.00 - 17.00
od wtorku do czwartku w godz. 8.00 - 16.00
w piątki w godz. 8.00 - 15.00

Elektroniczna skrzynka podawcza: www.pultusk.eboi.pl;
e-mail: um@pultusk.pl; www.pultusk.pl; BIP: www.bip.pultusk.pl

PRZYJĘCIA INTERESANTÓW:

Burmistrz Miasta Pułtusk Wojciech Gregorczyk
przyjmuje interesantów:
- poniedziałki w godzinach 14:00-17:00 w sprawach skarg i wniosków
- wtorki w godzinach pracy Urzędu

Zastępca Burmistrza Miasta Pułtusk
przyjmuje interesantów, przedsiębiorców
oraz osoby zainteresowane prowadzeniem działalności gospodarczej
- piątki w godzinach pracy Urzędu

Sekretarz Miasta Pułtusk
przyjmuje interesantów
- poniedziałki w godzinach 9:00-15:00

Burmistrz Miasta Pułtusk
Wojciech Gregorczyk

eprasa.pl 2e89a70105

RUBRYKA PRZYGOTOWANA PRZEZ URZĄD GMINY JABŁONNA

Dzwoni rachmistrz? Skorzystaj z jego pomocy!

Rachmistrz spisowy to nie akwizytor, natrętny sprzedawca ani wyłudzacz danych. Kiedy do nas dzwoni, robi to po, żeby nam pomóc wypełnić obowiązek spisowy! Dlatego gdy zobaczymy, że dzwoni 22 828 88 88, odbierzmy telefon od rachmistrza, wysłuchajmy go i od razu spiszmy się razem z nim.

Jeśli jeszcze nie wzięliśmy udziału w Narodowym Spisie Powszechnym Ludności i Mieszkań 2021 (NSP 2021) to możesz w takim razie spodziewać się telefonu od rachmistrza. Nie ignorujmy tego połączenia i nie odmawiajmy pod byle pretekstem. Rachmistrz jest dla Nas wsparciem i naprawdę warto skorzystać z jego pomocy.

Dlaczego nie warto odmawiać rachmistrzowi?

Rachmistrz nie jest akwizytorem i nie chce nam niczego sprzedać. Jedynym celem jego pracy jest pomoc mieszkańcom w wypełnieniu obowiązku spisowego. Dlatego warto go wysłuchać i dowiedzieć się, w jaki sposób chce nas wesprzeć.

Spis ze wsparciem rachmistrza jest o tyle łatwiejszy, że to rachmistrz prowadzi nas po całym formularzu spisowym. Jeśli mamy jakieś wątpliwości co do treści pytań, możemy od razu poprosić rachmistrza o wyjaśnienie.

Pomoc rachmistrza jest szczególnie przydatna w przypadku osób, które nie czują się zbyt pewnie używając komputera i Internetu, albo w ogóle nie miały styczności z cyfrowym światem. Formularz spisowy jest bowiem dostępny wyłącznie przez Internet – jeśli nie umiemy się spisać samodzielnie, należy bezwzględnie skorzystać z pomocy rachmistrza.

Ze wsparcia rachmistrza powinny też skorzystać osoby niedysponujące nadmiarem wolnego czasu. Z dotychczasowych doświadczeń wynika, że pośpiech i nieczytanie dokładnie treści pytań na formularzu spisowym są najczęstszą przyczyną pomyłek, popełnianych przez mieszkańców przy jego wypełnianiu. W praktyce skutkuje to dodatkowymi telefonami na Infolinię spisową i próbą poprawy błędnych zapisów za pośrednictwem konsultanta.

Przeszkolony rachmistrz przeprowadzi nas bezpiecznie przez pytania spisowe, przeczyta je dokładnie wraz z odpowiedziami, wyjaśni wątpliwości, zaznaczy za nas odpowiedzi. Uzyskanych informacji nie przekaże nikomu – przed przystąpieniem do pracy podpisuje bowiem specjalne przyrzeczenie o zachowaniu ich w tajemnicy. Ma przy tym świadomość, że jej złamanie grozi karą więzienia do lat 3.

Co więcej, odbierając telefon od rachmistrza i spisując się z jego pomocą nie ponosimy kosztu rozmowy. Możemy zatem bez pośpiechu wypełnić formularz i pytać rachmistrza o wszystko, z czym mamy problem.

Jak sprawdzić, czy to prawdziwy rachmistrz?

Warto pamiętać o zachowaniu ostrożności i sprawdzaniu tożsamości osoby, która do nas telefonuje. Rachmistrzowie spisowi będą dzwonić z dwóch numerów: 22 828 88 88 i 22 279 99 99. Jeśli na wyświetlaczu naszego telefonu pojawi się któryś z tych numerów, oznacza to, że dzwoni rachmistrz i warto odebrać połączenie.

Jeśli jednak dalej mamy wątpliwości, możemy zweryfikować tożsamość rachmistrza dzwoniąc na infolinię pod numer 22 279 99 99 lub korzystając z aplikacji „Sprawdź tożsamość rachmistrza" na stronie https://spis.gov.pl/. Potrzebna jest tylko znajomość imienia, nazwiska i numeru identyfikacyjnego rachmistrza. Mamy też prawo poprosić rachmistrza o podanie jednej z pięciu ostatnich cyfr naszego numeru PESEL – prawdziwy rachmistrz ma dostęp do tej informacji i będzie umiał odpowiedzieć prawidłowo.

Rachmistrz nie zapyta o zarobki, oszczędności, cenne przedmioty w domu, numer konta, numer dowodu osobistego, PIN do karty czy dane logowania do bankowości internetowej - takie pytania mogą wskazywać na próbę wyłudzenia danych. W przypadku wątpliwości co do wiarygodności i rzetelności rachmistrza spisowego, należy to zgłosić na infolinię spisową lub do Gminnego Biura Spisowego.

Nie czekajmy do września, bo będzie trudniej!

Część osób odmawia rachmistrzom tłumacząc, że w tej chwili nie ma czasu, a spis trwa do końca września i można z tym poczekać. To prawda, ale niekoniecznie wyjdziemy na tym dobrze. We wrześniu może się bowiem okazać, że osób, które zostawiły sobie spis na ostatnią chwilę, jest na tyle dużo, że ograniczona będzie dostępność rachmistrzów. Będzie wprawdzie funkcjonować samospis internetowy, ale w tej opcji nie możemy liczyć na wsparcie rachmistrza i wszystkie wątpliwości będziemy musieli sobie wyjaśnić sami.

Dlatego warto odebrać telefon od rachmistrza i dać sobie pomóc!

ZAPROSZENIE

Kiedy rzucić palenie? Najlepiej wczoraj!

Jaka jest szansa, że palenie odejdzie do lamusa w najbliższym czasie? Prawdopodobnie szybciej, niż sama nikotyna. W krajach poważnie dotkniętych nikotynizmem, jak Francja czy Wielka Brytania, zaleca się zastąpienie tradycyjnych papierosów nowoczesnymi alternatywami.

Z opublikowanego niedawno, siódmego już raportu Public Health England na temat korzystania z e-papierosów wynika, że „zebrane dane świadczą, że e-papierosy były znacząco bardziej skuteczne w ułatwianiu rzucenia palenia, niż nikotynowa terapia zastępcza". Obecnie wiele badań koncentruje się także na porównaniu szkodliwości tradycyjnego palenia z nową formą przyswajania tytoniu – za pośrednictwem aerozolu wydzielanego przy podgrzewaniu wkładów tytoniowych.

Rynek wyrobów, które są zamiennikami dla klasycznych papierosów dynamicznie się rozwija i będzie się z pewnością ciągle zmieniał. Umożliwia to rozwój technologii, a także wciąż trwające prace badawcze. Na rynku istnieje kilka różnych alternatywnych kategorii: e-papierosy, podgrzewacze tytoniu, a także relatywnie nowy w Polsce tytoń do żucia w saszetkach, np. Epok. Doustne produkty nikotynowe są bardzo popularne w Skandynawii, a dla ich użytkowników istotny może być fakt, że można ich używać właściwie w każdym miejscu i czasie, ponadto występują w różnych wariantach stężenia nikotyny. Warto wiedzieć, że w Norwegii odsetek osób używających tytoniu do żucia już dzisiaj jest wyższy, niż palących.

Podgrzewacze tytoniu pojawiły się później, niż e-papierosy, ale są kategorią bardzo dynamicznie się rozwijającą. Ważne jednak, by sięgać po te gruntownie przebadane, i tak, np. na urządzeniu glo Hyper przeprowadzono jak dotąd 44 testy behawioralne, 164 analizy chemiczne, 46 badań klinicznych i 75 testów określających wpływ na komórki organizmu. Urządzenie daje możliwość regulowania intensywności doznania przy pomocy dwóch trybów – standardowego lub intensywnego (boost), co może być istotne z punktu widzenia zaspokojenia pewnych nawyków, czy też tzw. „rytuałów". Wykazano, że gdy palacze wymienili tradycyjne papierosy na używanie podgrzewacza tytoniu w warunkach ambulatoryjnych, ich ekspozycja na toksyczne związki z dymu papierosowego została znacząco zmniejszona. Dla większości badanych biomarkerów ekspozycji, spadek ekspozycji był taki sam jak w grupie kontrolnej, która zaprzestała palenia – podsumowują autorzy publikacji *Changes in Biomarkers of Exposure on Switching From a Conventional Cigarette to the glo Tobacco Heating Product: A Randomized, Controlled Ambulatory Study.*

eprasa.pl 2e89a70105

MODLIN TWIERDZA

Dzień Kadeta uczcili Biegiem do Koszar

21 maja to ustanowiony przez Marszałka Józefa Piłsudskiego „Dzień Kadeta". Dla uczczenia bohaterskiej śmierci Kadetów z Korpusu nr 2 w Modlinie w dniu 21.05.2021 o godz. 21.21 wystartował bieg, którego trasa wiodła m.in. korytarzami koszar obronnych w Twierdzy Modlin

Reprezentacja RozbiegMy Nowy Dwór

Reprezentacja Reckitt Benckiser

To już 4. edycja nocnego *Biegu do Koszar*, zorganizowanego przez *Fundację Nasza Historia* przy wsparciu Marszałka Województwa Mazowieckiego. Tym razem uczestnicy mieli do wyboru dystans 5 lub 10 km. Wszyscy pokonali niełatwą trasę w większości biegnącą ciemnymi zaułkami najdłuższego budynku w Europie. W biegu wystartowało ponad 260 zawodników. Na mecie na wszystkich czekały medale i wojskowa grochówka.

Gratulujemy organizatorom wydarzenia, które pozwala nie tylko aktywnie spędzić czas, ale i zapoznać uczestników z bogatą i niepowtarzalną historią Twierdzy Modlin.

MM

Wśród atrakcji historyczne pojazdy

Ruszyli...

Nie zabrakło uczestników z zagranicy

Chętnych nie brakowało

MODLIN TWIERDZA

Wesołe Maluchy najechały Twierdzę

W sobotnie przedpołudnie na dziedzińcu Muzeum Kampanii Wrześniowej i Twierdzy Modlin odbył się niecodzienny zlot. Do Modlina zjechało ponad sto fiatów 126 p oraz innych pojazdów z epoki PRL-u

Deszczowa pogoda nie wystraszyła uczestników zlotu i mieszkańców, którzy chętnie odwiedzali teren muzeum, często przywołując własne wspomnienia z maluchami w tle.

- Sami z synem posiadamy małego fiata. Dlatego zainspirowany innymi zlotami zaprosiłem członków Grupy FB Wesołe Maluchy do nas, do Modlina. Wraz z Tomkiem Nowickim koordynatorem grupy udało nam się namówić na przyjazd ponad stu właścicieli aut. Cieszę się, że tak licznie się stawili, choć pogoda nie była zachwycająca, ale za to atmosfera rozgrzała wszystkich. To świetna okazja, by przybyli do nas z całej Polski ludzie mogli zwiedzić Twierdzę Modlin i zapoznać się z jej historią – powiedział nam Robert Kanigowski, inicjator zlotu.

Nie brakowało zapachu benzyny, charakterystycznego terkotu silnika, kiełbasek z ogniska i wielu innych atrakcji. Brawa za pomysł dla organizatorów. Oby więcej takich inicjatyw.

Więcej zdjęć na www.nowodworski.info.

MM

Wszyscy mogli upiec kiełbaski na ognisku

Ten maluch pamięta jeszcze lata siedemdziesiąte

Pięknie prezentowały się Maluchy na tle wojskowych eksponatów

eprasa.pl 2e89a70105

PIŁKA NOŻNA

Turniej piłkarski „Powitanie lata" w Twierdzy

Uczniowski Klub Sportowy „Reduta", działający przy Zespole Szkolno-Przedszkolnym nr 4, tradycyjnie co roku organizuje turniej piłkarski otwierający letni sezon

W piątek, 21 maja br. rozegrano zawody, w których udział wzięło pięć drużyn piłkarskich amatorów z Nowego Dworu Mazowieckiego. Zespoły grały systemem „każdy z każdym", mecz trwał 15 min. W tym roku honorowym patronem zawodów był burmistrz Jacek Kowalski. Licznie przybyli widzowie mogli zobaczyć kawał dobrego futbolu. Na boisku było mnóstwo walki, zaangażowania oraz efektownych bramek. Wystarczy powiedzieć, że zwycięzcę turnieju wyłonił dopiero ostatni mecz. Zawody, jak zwykle, rzetelnie i profesjonalnie poprowadził Michał Szymański. A oto wyniki meczów:

Delta – **Legioniści 0:3**
Bezlitośni – Inter Cars 1:1
Delta – **Straż 0:6**
Bezlitośni – **Legioniści 2:5**
Inter Cars – Straż **6:1**
Delta – Bezlitośni 3:3
Straż – Legioniści 1:1
Delta – **Inter Cars 0:3**
Bezlitośni – **Straż 0:3**
Inter Cars – Legioniści 1:1

Tabela końcowa:
I miejsce – Inter Cars (11:3)
II miejsce – Legioniści (10:4)
III miejsce – Straż (11:7)
IV miejsce – Bezlitośni (6:12)
V miejsce – Delta (3:15)

Najlepszym bramkarzem turnieju został Kacper Bąkowski z zespołu Inter Cars, a królem strzelców Kamil Turecki z zespołu Straż - zdobywca 6 bramek.

Na zakończenie turnieju najlepszym drużynom wręczono nagrody ufundowane przez burmistrza miasta Jacka Kowalskiego.

Sławomir Krzeczkowski

PIŁKA NOŻNA. Ligowe zwycięstwo i awans do półfinału Pucharu Polski MZPN

Świt bliżej lidera!

Biało-Zieloni zwyciężyli w meczu ćwierćfinałowym okręgowego Pucharu Polski pokonując na wyjeździe Błoniankę Błonie 3:0, natomiast w sobotnim meczu ligowym pokonali Unię Skierniewice 1:0 po bramce Szymona Kuźmy

Biało-Zieloni w półfinale Pucharu Polski MZPN!

Nowodworzanie otworzyli wynik już w 16. minucie spotkania. Po faulu na Bartoszu Dąbrowskim sędzia podyktował „jedenastkę", a stały fragment gry wykorzystał Arkadiusz Ciach. Tuż przed przerwą Biało-Zieloni podwyższyli prowadzenie. Po prostopadłym podaniu Szymona Kuźmy do bramki z piłką pobiegł Kamil Wiśniewski i w sytuacji sam na sam nie dał szans bramkarzowi gospodarzy.

Po zmianie stron i wielu przetasowaniach w obu zespołach gra się wyrównała. Ostatnia bramka padła dopiero w doliczonym czasie gry. Po pięknym uderzeniu z rzutu wolnego Michała Drewnowskiego golkiper Błonianki musiał po raz trzeci wyjmować piłkę z siatki.

Nowodworzanie dzięki zwycięstwu awansowali do półfinału Pucharu Polski MZPN. Po zakończeniu pozostałych meczów ćwierćfinałowych w 1/2 oprócz Świtu zawalczą Pogoń Grodzisk Mazowiecki, Wisła II Płock i Legia II Warszawa.

Błonianka Błonie – MKS Świt Nowy Dwór Mazowiecki 0:3 (0:2)

Bramki: 16′ Arkadiusz Ciach (k), 43′ Kamil Wiśniewski, 90′ Michał Drewnowski.

Świt: Prus – Cieślak, Kamiński, Cuch (46′ Drwęcki), Długołęcki (74′ Pruszkowski)- Kuźma (82′ Górski), Michalik B., Drewnowski, Wiśniewski (65′ Niesłuchowski), Ciach (68′ Kwiatkowski), Dąbrowski (61′ Bykowski).

Żółte kartki: Drewnowski, Michalik B., Bykowski.

Ligowe zwycięstwo z Unią Skierniewice

Biało-Zieloni do Skierniewic jechali kontynuować swoją passę zwycięstw, jednak zadanie wydawało się utrudnione przez kilka absencji w drużynie. Ze składu wypadli Łukasz Sosnowski, Kamil Tlaga i Hubert Michalik, którzy leczą drobne kontuzje. Nie było także Bartosza Michalika, który pauzował za nadmiar żółtych kartek.

Nowodworzanie mimo kilku dogodnych sytuacji w pierwszej połowie utrzymali do przerwy bezbramkowy remis. Po zmianie stron przewagę zarysowali gospodarze, jednak obrońcy Świtu i Jakub Lemanowicz dobrze odpierali ataki rywali. W 75. minucie udało się skontrować Unię. Po zamieszaniu w polu karnym miejscowych do piłki doszedł Szymon Kuźma i bardzo ładnym uderzeniem strzelił jedynego gola w spotkaniu.

Świt po 30. kolejkach zajmuje 2. miejsce w tabeli z dorobkiem 61 punktów. W kolejnym meczu 29 maja o godz. 17:00 zmierzy się przed własną publicznością z rezerwami Jagielloni Białystok. Bilety na to spotkanie można nabywać w przedsprzedaży na stronie **www.bilet.pax.pl**. Wejściówki będą również dostępne w kasie biletowej przed meczem.

Unia Skierniewice – MKS Świt Nowy Dwór Mazowiecki 0:1 (0:0)

Bramka: 75′ Szymon Kuźma.

Unia: Brudnicki – Kudryatsev, Kowalczyk, Makuch, Łojszczyk, Pieńkowski (30′ Wilanowki), Jasiński, Dudziński, Gutkowski (46′ Berłowski), Stępień, Dzięgielewski.

Świt: Lemanowicz – Kamiński, Cuch, Drwęcki, Długołęcki, Kuźma, Cieślak, Wiśniewski, Dąbrowski (85′ Niesłuchowski), Drewnowski (70′ Kwiatkowski), Ciach (90′ Bykowski).

EG/Adam Szabłowski

PIŁKA NOŻNA

Nowa Wisła nadal niepokonana!

Tak jak i w ubiegłym roku, tak i w niedzielę podczas Letniego Grania NLF nie było mocnych na zawodników Nowej Wisły

Organizatorzy Nowodworskiej Ligi Futbolu ponownie postanowili przywrócić letni format „szóstek" na orliku przy ul. Młodzieżowej. Tym razem, a właściwie: ponownie, w pierwszym turnieju z cyklu Letniego Grania NLF zwyciężyła Nowa Wisła.

Podopieczni Rafała Gadzały triumfowali w 4 z 5 dotychczasowych turniejów Letniego Grania NLF, ale w tym jednym przypadku... po prostu nie byli obecni.

Spodziewaliście się takiego wyniku?

- I tak i nie. Wiedzieliśmy, że będzie ciężko, ale z drugiej strony wiedzieliśmy po co tam jedziemy i co chcemy osiągnąć. Planem minimum było wyjściem z grupy. Udało się wygrać, znowu. Szacunek dla chłopaków, bo kilku kilku z nich miało dzień wcześniej mecz ligowy, a jeden z zawodników nawet tego samego dnia - mówi kapitan Nowej Wisły, Rafał Gadzała.

Z bardzo dobrej strony zaprezentowały się również zespoły z Jogi Bonito (2. miejsce) oraz Herculesa (3. miejsce).

Królami strzelców zostali: Daniel Mąka, Marcel Smardzewski, Marcin Jakubiak (po 4 gole).

Drugi turniej Letniego Grania już 27 czerwca!

EG

eprasa.pl 2e89a70105