ISSN 1642-8129
INDEKS 368261

super tydzień włodawski

Nr 33 (1183)

PONIEDZIAŁEK–NIEDZIELA • 12 - 18 sierpnia 2024 r. • Cena 4,80 zł (w tym 5% VAT)

KONTROWERSYJNA UCHWAŁA WESZŁA W ŻYCIE

ZAPADŁA CISZA NAD JEZIOREM

4

ODZNACZONY PRZEZ PREZYDENTA RP

KRZYŻ ZASŁUGI DLA PERUTY

4

ZŁOTE GODY W HANNIE

10

BARCZUK ODZYSKUJE DOBRE IMIĘ

6

WAKACYJNE INWESTYCJE

6

NIE NA GMINNĄ KIESZEŃ

10

eprasa.pl 2eb2a22150

Masz problem? Zadzwoń!
tel. 82 565 27 05, 565 44 30 POMOŻEMY!

CHEŁM Bez dofinansowania miasto nie będzie mogło przebudować ul. Żeromskiego, Granicznej i Łowieckiej

Polityczna awantura o dofinansowanie

Prezydent Jakub Banaszek jest znany wśród mieszkańców i nie tylko, ze swojej wylewności w mediach społecznościowych. Tym razem ogłosił, że miasto nie otrzymało dofinansowania na przebudowę dróg. Winą jednak nie obarcza urzędników, którzy stworzyli projekt, lecz lokalnych posłów. Ale nie wszystkich...

We wtorek (6 sierpnia) prezydent **Jakub Banaszek** zamieścił w swoich mediach społecznościowych dość długi i kontrowersyjny wpis, w którym przyznał, że miasto nie otrzymało dofinansowania na przebudowę ul. Żeromskiego, ul. Granicznej i ul. Łowieckiej.

„Nasz wniosek znajduje się na liście rezerwowej, ale wątpliwe, abyśmy środki pozyskali" - napisał prezydent i dodał: - „Tak jak mówiłem na początku kadencji zawsze podziękuję jak nasi parlamentarzyści będą nas wspierać, ale także napisze jak tego nie zrobią. Sprawa jest prosta - to Państwo wybieracie ich na swoich przedstawicieli. Każdy taki post będzie zawierał informacje, a wrzutki polityczne na ten moment nie będą się w nich pojawiać. Analogicznie nie będziemy ukrywać jak dofinansowania nie pozyskamy" (pisownia oryg.).

Szkoda, szkoda...

Prezydent stwierdził, że Chełm jest jedynym miastem na prawach powiatu, które nie otrzymało dofinansowania. Funduszy na swoje inwestycje nie dostały też gmina Chełm i powiat chełmski. Banaszek podkreślił, że o wsparcie w sprawie tego wniosku prosił posłów **Krzysztofa Grabczuka** (Koalicja Obywatelska) i **Sławomira Ćwika** (Polska 2050 Szymona Hołowni).

„W tej sprawie wielokrotnie zabiegałem o wsparcie Posła Krzysztofa Grabczuka. Szkoda. A jeśli ktoś będzie pisał o tym, że pisowski prezydent, stąd nie otrzymaliśmy to mam przed sobą listy i miasta zarządzane przez samorządowców bezpośrednio związanych z PiS środki otrzymali, ba swoim Posłom dziękują (już na marginesie, że przecież to nie ma znaczenia). Ostatnio aktywny w Chełmie jest Poseł Sławomir Ćwik z swoją drużyną. Oczywiście Pana Posła również prosiłem o wsparcie samorządu. Szkoda" (pisownia oryg.) - stwierdził Banaszek.

Włodarz Chełma dodał, że bez dofinansowania miasto nie będzie mogło zrealizować tej inwestycji, a przecież infrastruktura w mieście i powiecie chełmskim jest strategiczna...

„Pamiętajmy, że Miasto Chełm i Powiat Chełmski są strategiczne w kontekście działań także Urzędu Wojewódzkiego w Lublinie, a przede wszystkim Rządu w relacjach PL-UA. Transport, logistyka, delegacje, protesty. Najwidoczniej brak tu potrzeb infrastrukturalnych. Szkoda" (pis. oryg.) - podsumował prezydent.

Pomaga czy nie?

Pod postem prezydenta pojawiło się wiele komentarzy mieszkańców, którzy ewidentnie za zaistniałą sytuację obwiniają posła Grabczuka.

„A czego można spodziewać się po Grabczuku? Dla Chełma nic nie zrobił i nie zrobi, przewraca tylko oczami i mruga" - napisał pan **Tomek.**

Tutaj jednak prezydent Banaszek zaczął bronić posła Koalicji Obywatelskiej.

„Politycznie możemy być po różnych stronach, ale jest wiele spraw, w których pomógł. Dlatego myślę, że trochę nie w porządku post. Dlatego uczciwie informuję o każdej pozyskanej dotacji lub jej braku. Analogicznie nawet jak z była Europoseł Panią **Beata Mazurek** przestaliśmy współpracować, to jeśli wiedziałem, że pomogła w jakiś miejskich sprawach to o tym informowałem. Jak przeszkadzano też" (pis. oryg.) - stwierdził włodarz miasta.

Poseł Grabczuk jest wiceprzewodniczącym sejmowej Komisji Kultury Fizycznej, Sportu i Turystyki, a miastu miał pomóc w kwestii orlików.

„Abstrahując od różnic politycznych i różnych stron sceny politycznej, to zawsze musimy być fair. Nie przypominam sobie żeby Poseł Krzysztof Grabczuk afiszował się z gwiazdkami czyli tym wulgaryzmem. Generalnie nie chce być jego adwokatem, ale sam znam wiele spraw z przeszłości - termo dla szóstki, wsparcie dla szpitala, a teraz kwestia orlików. Ta cała dyskusja powinna sprowadzić się do faktu, że niezależnie od opcji politycznych środki dla samorządów nie powinny mieć barw partyjnych bo idą dla ludzi" - napisał pod jednym z komentarzy Banaszek.

Posłowie odpowiadają...

Poseł Sławomir Ćwik odpowiedział prezydentowi w komentarzu pod postem. Przypomniał, że na Chełmszczyźnie wybranych zostało więcej niż dwóch posłów...

„Szanowny Panie Prezydencie - dziękuję za wyróżnienie ale pominął Pan jeszcze 10 posłanek i posłów. Tak jak deklarowałem wielokrotnie jeśli tylko będę mógł to chętnie pomogę w sprawach ważnych dla Chełma i regionu. W tej sprawie to nie ja decydowałem a wnioski oceniała stosowna komisja" (pisownia oryg.) - czytamy w odpowiedzi Ćwika.

Prezydent Banaszek bardzo obszernie odpisał posłowi, a to fragment jego wypowiedzi:

„Wiesz, że wyznaje bardzo szczery model uprawiania polityki. Posłowie aktualnej opozycji (7) mogą wspierać i popierać dobre projekty w Urzędzie Marszałkowskim - na ten moment. Posłowie obecnej koalicji rządzącej w instytucjach rządowych. To nic złego, tak wygląda polityczne życie. Na szczęście to samorząd i wszystko dla mieszkańców. Wsparcie nie sprowadza się tylko do tego, że się „coś załatwia" i z mojego wpisu wynikają tylko fakty, nie masz tam zarzutu. Napisałem kogo poprosiłem o wsparcie w sprawach miasta i jego mieszkańców. Analogicznie, jak pomagacie to pisze o tym w pozytywnych postach (i jestem w tym konsekwentny, jak pomagał PiS, czy moja Mama także Poseł (z czego się lekko publicznie nabijałeś no, ale nietypowa sytuacja) to zawsze o tym wspominałem. Nieskromnie nie jest to częste bo zdecydowanie więcej jest samorządów, które słowem się nie odezwą). (...) Podsumowując, już całkowicie poważnie - to jasne, że w sprawach rządowych będziemy zwracać się do Posłów obozu rządowego. Tak jak ja mam obowiązek współpracować z każdym, jak trzeba to złożyć hołd lenny (bo taka jest polityka i rola samorządowca w tym systemie) to Posłowie każdej opcji mają obowiązek wspierać swoich wyborców, a także jst (jednostki samorządu terytorialnego - przyp. red.). Wsparcie to małe i duże sprawy. To nie idzie dla mnie, tylko dla przysłowiowego Kowalskiego z Chełma" (pis. oryg.).

Poseł Krzysztof Grabczuk, nie skomentował wpisu prezydenta w mediach społecznościowych. Poprosiliśmy go jednak o komentarz w tej sprawie.

- Po pierwsze: zawsze pomagałem, pomagam i będę pomagał naszemu miastu, bez względu na to, kto będzie nim rządził. Po drugie, nie przypominam sobie, żeby prezydent kiedykolwiek ze mną na ten temat rozmawiał. Po trzecie, pan prezydent powinien skupić się na pisaniu dobrych wniosków i wiedzieć, że to nie posłowie je rozstrzygają. I po czwarte, oczekuję od prezydenta merytorycznej rozmowy, a nie dyskusji w mediach społecznościowych. Panie prezydencie czas wyjść z piaskownicy! - powiedział Krzysztof Grabczuk. **AW**

Chełm się wyludnia

CHEŁM Sytuacja demograficzna Chełma budzi coraz większe obawy. Najnowsze dane pokazują, że liczba mieszkańców miasta nieustannie spada. W ciągu ostatnich lat odnotowano znaczny spadek przyrostu naturalnego.

fot. UM Chełm

W 2022 roku liczba mieszkańców Chełma zmniejszyła się do 57 933 osób, co stanowi znaczny spadek w porównaniu do 59 711 mieszkańców w 2020 roku. Z powyższego wynika, iż ludności w mieście stale ubywa, w porównaniu do 2008 roku o prawie 10 tys. mieszkańców. Eksperci prognozują, że ten trend będzie się utrzymywał, a w 2050 roku liczba mieszkańców może spaść nawet do 42 634 osób.

Na spadek liczby mieszkańców wpływa wiele czynników, w tym m.in. ujemny przyrost naturalny. Liczba zgonów znacznie przewyższa liczbę urodzeń. W pierwszej połowie 2024 roku w chełmskim szpitalu urodziło się 274 dzieci, zmarło natomiast 549 osób. W 2023 roku zmarło 1256 osób, podczas gdy na świat przyszło tylko 520 dzieci. Oznacza to, że w 2023 roku miasto zanotowało ujemny bilans przyrostu naturalnego, który wyniósł minus 736 osób.

Dla porównania, w całym 2022 roku w Chełmie odnotowano 345 urodzeń oraz 746 zgonów. Przyrost naturalny wyniósł zatem minus 401 osób (w roku 2019 były to minus 152 osoby, w 2018 minus 187 osób, 2017 minus 123 osoby, 2016 minus 142 osoby, a w 2012 roku minus 1 osoba). **AW**

Inwestycje pod znakiem zapytania?

CHEŁM Kilka ważnych inwestycji miejskich w Chełmie stanęło pod znakiem zapytania. Wszystko przez znacznie wyższe niż zakładano koszty realizacji.

W przypadku remontu ulicy Wołyńskiej, który miał być wykonany w ramach budżetu obywatelskiego, okazało się, że zabezpieczone środki finansowe są niewystarczające. Miasto zakładało, że na wymianę nawierzchni od skrzyżowania ul. Wołyńskiej i ul. Przemysłowej w kierunku schroniska im. św. Brata Alberta wyda nieco ponad 174 tys. złotych, jednak firma Pref-Bet z Pawłowa, która jako jedyna złożyła ofertę w tym postępowaniu przetargowym, wyceniła swoje usługi na niemal 206 tys. złotych.

Podobna sytuacja miała miejsce w przetargu na budowę Centrum Opiekuńczo-Mieszkalnego. Tutaj różnica między planowanym budżetem a najniższą ofertą była znaczna. Kwota, jaką miasto chciało przeznaczyć na sfinansowanie tej inwestycji to ponad 2,76 mln złotych. Przedsiębiorcy złożyli natomiast oferty opiewające na 2,89 mln zł oraz 3,25 mln zł.

Przypomnijmy, że w mającym powstać w Chełmie Centrum Opiekuńczo-Mieszkalnym świadczona ma być pomoc 20. dorosłym osobom niepełnosprawnym ze znacznym lub umiarkowanym stopniem niepełnosprawności w ramach pobytu dziennego, lub całodobowego. W połowie października minionego roku miasto otrzymało 100-procentowe dofinansowanie na ten cel. Wtedy Ministerstwo Rodziny i Polityki Społecznej przeznaczyło 3 mln złotych na chełmskie centrum. Magistrat na budowę zaplanował ponad 2,76 mln zł. Pozostała kwota, w wysokości ok. 240 tys. złotych miała zostać przeznaczona na wyposażenie budynku oraz nadzór inwestorski.

Jeszcze gorzej sytuacja wygląda w przypadku modernizacji budynku przeznaczonego na działalność Hubu Technologicznego, na którą miasto chciało przeznaczyć 2,5 mln złotych. Do ogłoszonego przez miasto przetargu nie zgłosił się żaden wykonawca, dlatego postępowanie to unieważniono.

Hub Technologiczny ma powstać w budynku po banku PKO PB przy ul. gen. Gustawa Orlicz-Dreszera. Miasto nabyło go w wyniku licytacji. Pod koniec stycznia ubiegłego roku chełmscy radni przyzwolili na zabezpieczenie w budżecie 550 tys. zł na jego kupno. Był to wkład własny do wniosku o 2,2 mln zł dofinansowania na zakup tej nieruchomości. Teraz czas na dostosowanie budynku do pełnienia nowej funkcji, jednak okazuje się, że może to nie być tak proste, jak wydawało się urzędnikom.

Obecnie samorząd stoi przed trudnym zadaniem. Musi podjąć decyzję co do dalszych losów tych inwestycji. Do wyboru są różne opcje: ponowne ogłoszenie przetargów z wyższą kwotą, zmiana zakresu prac lub rezygnacja z ich realizacji. Być może prezydent przedstawi radnym propozycje zmian budżetowych, aby dołożyć do remontu odcinka ul. Wołyńskiej oraz budowy Centrum Opiekuńczo-Mieszkalnego. **AW**

super tydzień chełmski

Stosujemy Kodeks Dobrych Praktyk Wydawców Prasy

Ukazuje się na terenie powiatów: chełmskiego, krasnostawskiego i włodawskiego

Redaguje zespół:
Piotr Pyrkosz (redaktor naczelny / dyrektor do spraw wydawniczych)
Agnieszka Pastuszak–Maksim (z–ca redaktora naczelnego)
Krystyna Szeremeta (korekta), Marcin Petruk, Rafał Czyżyk, Anna Wietrak, Joanna Klimek

Grafika i DTP:
Mateusz Gendek, Wojciech Kopczyński

Sekretariat:
Anna Wyczyńska

Biuro Reklam i Ogłoszeń:
Joanna Derkacz (kierownik), Renata Kasprzak, Karolina Starzyńska, Edyta Kusiak, Krzysztof Kwiatek

Redakcja/Biuro Reklam i Ogłoszeń:
22–100 Chełm, ul. Lubelska 31
tel./fax 82 565 27 05,
e–mail:
redakcja@supertydzien.pl
reklama@supertydzien.pl

Kolportaż:
PressTrans
tel. 604 494 479

Druk:
Seregni Printing Group Sp. z o.o.
ul. Matuszewska 14 hala B3.
03-876 Warszawa

Wydawca: Grupa Wydawnicza SŁOWO Sp. z o.o. 02-672 Warszawa, ul. Domaniewska 17/19/133

Redakcja nie odpowiada za treść reklam i ogłoszeń

eprasa.pl 2eb2a22150

Śmiertelny wypadek w Tytusinie!

GM. CHEŁM Do tragicznego wypadku doszło sobotniego popołudnia w miejscowości Tytusin na drodze krajowej nr 12. Kobieta kierująca samochodem osobowym zginęła na miejscu, a dziecko, które z nią podróżowało, zostało przetransportowane do szpitala śmigłowcem LPR.

fot. Policja Lubelska

W sobotę (10 sierpnia) w miejscowości Tytusin (gm. Chełm) doszło do zderzenia samochodu osobowego z ciężarowym.

Ze wstępnych ustaleń policjantów z Chełma wynika, że kierująca toyotą, jadąc w kierunku Chełma, z nieustalonej przyczyny zjechała na przeciwny pas ruchu i zderzyła się z samochodem ciężarowym marki Renault, kierowanym przez 27-letniego obywatela Ukrainy. Niestety, kierująca osobówką zginęła na miejscu, a podróżujące z nią dziecko zostało zabrane do szpitala śmigłowcem LPR.

Mundurowi ustalili, że kierujący ciężarówką był trzeźwy. Na miejscu pracowali policjanci pod nadzorem prokuratora. Trwają czynności wyjaśniające to tragiczne zdarzenie. **AW**

Pobili i okradli dostawcę jedzenia

CHEŁM Do niecodziennego zdarzenia doszło ostatnio w Chełmie. Ofiarą napadu padł 35-letni dostawca jedzenia, który został wciągnięty do prywatnego mieszkania i pobity. Sprawcom grozi 15 lat więzienia!

W miniony wtorek (6 sierpnia) dyżurny Komendy Miejskiej Policji w Chełmie otrzymał zgłoszenie o rozboju, do którego doszło w prywatnym mieszkaniu. Z relacji pokrzywdzonego wynikało, że podczas realizacji zamówienia został siłą wciągnięty do mieszkania, pobity i okradziony. Sprawcy zabrali mu saszetkę z pieniędzmi i kluczami.

- Mężczyźnie udało się uciec z mieszkania i zaalarmować służby. Starty oszacował na łączną kwotę 1600 złotych. Policyjny patrol, po siłowym wejściu do środka, zatrzymał na miejscu dwie kobiety w wieku 31 i 40 lat oraz 46-letniego mężczyznę. Policjanci odnaleźli całość skradzionego mienia - mówi nadkomisarz **Ewa Czyż** z chełmskiej komendy policji.

Zatrzymani byli już notowani za przestępstwa przeciwko życiu i zdrowiu oraz mieniu. W czwartek (8 sierpnia) zostali doprowadzeni do prokuratury, gdzie przedstawiono im zarzuty rozboju. Następnie zostali doprowadzeni do sądu, gdzie zastosowano wobec nich środek zapobiegawczy w postaci tymczasowego aresztowania na okres trzech miesięcy.

Zgodnie z przepisami kodeksu karnego za rozbój grozi kara do 15 lat pozbawienia wolności. **AW**

25-latkę przygniótł samochód!

GM. RUDA-HUTA Do nieszczęśliwego wypadku doszło w sobotę (10 sierpnia) wieczorem w Leśniczówce. 25-latka została przygnieciona przez samochód osobowy na swojej posesji!

Ze wstępnych ustaleń policji wynika, że auto marki Volkswagen Golf stoczyło się wprost na poszkodowaną. 31-letnia właścicielka pojazdu była trzeźwa. Najprawdopodobniej w momencie zdarzenia nie było jej w samochodzie.

25-latkę przetransportowano śmigłowcem LPR do jednego z lubelskich szpitali.

Policja wyjaśnia szczegóły tego zdarzenia. **AW**

Chciał inwestować... Stracił 46 tysięcy zł

CHEŁM 46-latek z naszego regionu miesiąc temu poznał w mediach społecznościowych kobietę, która namówiła go do zainwestowania pieniędzy. Zamiast zarobić, stracił 46 tys. złotych.

We wtorek (6 sierpnia) do dyżurnego Komendy Miejskiej Policji w Chełmie zgłosił się 46-latek, który padł ofiarą internetowego oszustwa. Z jego relacji wynikało, że na początku lipca przez media społecznościowe nawiązał kontakt z kobietą, z którą przez jakiś czas korespondował. W pewnym momencie nowa znajoma namówiła go do zainwestowania oszczędności.

- Gdy przystał na to, z jej polecenia zaczęły kontaktować się z nim inne osoby, które miały pomóc mu lokować pieniądze. Mężczyzna wykonał kilka przelewów na wskazane przez „doradców" konta. Z pozoru wszystko wydawał mu się wiarygodne. Gdy logował się na rzekome inwestycyjne konto, widział tam wpłacone środki. Jednak w ocenie „konsultantów" były to zbyt małe kwoty. Za ich namową zadłużył się i zdobyte w ten sposób pieniądze dalej wpłacał - opowiada nadkomisarz **Ewa Czyż** z chełmskiej komendy policji.

46-latek w pewnym momencie nabrał podejrzeń, że może to być oszustwo, więc postanowił wypłacić środki z konta. Jednak okazało się to niemożliwe. Stracił 46 000 złotych. **AW**

Autobusem staranował rowerzystę

GM. CHEŁM Do groźnie wyglądającego wypadku doszło w Pokrówce. Policja nadal bada okoliczności tego zdarzenia.

W poniedziałek (5 sierpnia) ok. godz. 14.00 na ul. Gminnej w Pokrówce doszło do wypadku. Kierujący autobusem mieszkaniec gminy Chełm z nieznanych dotąd przyczyn zjechał na przeciwległy pas ruchu i zderzył się czołowo z jadącym prawidłowo 76-letnim rowerzystą z Chełma.

Cyklista z obrażeniami ciała został przewieziony do szpitala. Tam także została od niego pobrana krew do badań na zawartość alkoholu. Kierowca autobusu był trzeźwy.

Chełmska policja bada dokładne okoliczności tego zdarzenia. **AW**

Maszyny i auto w ogniu

GM. KAMIEŃ W sobotę (3 sierpnia) przed godz. 11.30 strażacy zostali wezwani do pożaru w miejscowości Koczów. Na miejscu okazało się, że ogień objął składowane opony, a także maszyny i samochód osobowy znajdujące się w pobliżu.

fot. OSP Kamień

Strażacy z JRG 1 Chełm, OSP Żmudź oraz dwa zastępy OSP w Kamieniu natychmiast podjęli działania gaśnicze. Dzięki profesjonalnej i szybkiej akcji, trwającej ok. 2 godzin, udało się opanować pożar i zapobiec rozprzestrzenieniu się ognia na większą powierzchnię. **AW**

Pijany pod kołami skutera

GM. ŁOPIENNIK GÓRNY Do niebezpiecznego zdarzenia drogowego doszło we wtorek (6 sierpnia) w Łopienniku Dolnym. 46-letni mężczyzna, będący pod wpływem alkoholu, wszedł pod nadjeżdżający skuter.

46-letni mieszkaniec pow. krasnostawskiego będąc pod wpływem alkoholu poruszał się lewą stroną drogi, prowadząc nieoświetlony rower. W pewnym momencie stracił równowagę i wszedł pod nadjeżdżający z tyłu skuter marki Yamaha, doprowadzając do zderzenia z nim. 16-letni kierowca jednośladu od razu zatrzymał się, aby udzielić pomocy pokrzywdzonemu. Funkcjonariusze ustalili, że ma uprawnienia do kierowania tego typu pojazdami.

46-letni rowerzysta doznał obrażeń ciała i trafił do szpitala.

- Wyjaśniamy wszystkie okoliczności tego wypadku oraz apelujemy o zdrowy rozsądek i zachowanie ostrożności na drodze, zwłaszcza wobec niechronionych uczestników ruchu drogowego - mówi starszy aspirant **Grzegorz Kucharski** z krasnostawskiej komendy policji. **AW**

Łabędzi patrol

GM. DOROHUSK W niedzielę (4 sierpnia) rano mieszkańcy Dorohuska i podróżujący drogą krajową nr 12 w kierunku przejścia granicznego z Ukrainą byli świadkami nietypowej sytuacji. Po jezdni spacerował łabędź, stwarzając realne zagrożenie dla ruchu drogowego.

Na miejsce zdarzenia natychmiast zostały wezwane służby. Dzięki szybkiej reakcji policjantów z Chełma oraz strażaków z Ochotniczej Straży Pożarnej w Dorohusku udało się bezpiecznie odłowić zagubionego ptaka.

Łabędź został następnie przetransportowany i wypuszczony w bezpiecznym miejscu nad zalewem Husynne, gdzie mógł powrócić do swojego naturalnego środowiska. **AW**

fot. KMP Chełm

eprasa.pl 2eb2a22150

GMINA WŁODAWA Konflikt o przyszłość turystycznej perły

Cisza nad Jeziorem Białym

Okuninka znalazła się w centrum burzliwej dyskusji, po wprowadzeniu ograniczeń dotyczących hałasu w godzinach nocnych. Nowa uchwała, zakazująca korzystania z urządzeń nagłaśniających od północy do szóstej rano, wywołała falę protestów wśród przedsiębiorców i mieszkańców, którzy obawiają się o przyszłość turystycznej perły regionu - Jeziora Białego.

Na lipcowej sesji Rady Gminy Włodawa radni podjęli uchwałę o ograniczeniu emisji hałasu. Powodem takiej decyzji, jak tłumaczy wójt, były skargi składane przez mieszkańców i przedsiębiorców oraz troska o środowisko naturalne. Jednak niektórzy przedsiębiorcy z Okuninki są bardzo niezadowoleni, bo zmiany te ograniczają czas pracy klubów nocnych działających nad jeziorem.

„Ogranicza się czas funkcjonowania instalacji lub korzystania z urządzeń, z których emitowany hałas może negatywnie oddziaływać na środowisko, w tym w szczególności urządzeń nagłaśniających poprzez wprowadzenie zakazu korzystania z tych urządzeń i używania tych instalacji od godz. 24.00 do godz. 6.00. na terenie Gminy Włodawa" - czytamy w uchwale, która została opublikowana w Dzienniku Urzędowym Województwa Lubelskiego 26 lipca br.

Uchwała ta spotkała się z różnymi reakcjami. Z jednej strony wójt **Dariusz Semeniuk** podkreśla konieczność ochrony środowiska i zdrowia mieszkańców, wskazując na negatywne skutki hałasu. Z drugiej strony przedsiębiorcy związani z branżą turystyczną obawiają się o utratę klientów i miejsc pracy. Mieszkańcy również mają różne zdanie na ten temat. Część z nich domaga się ciszy i spokoju, inni obawiają się, że ograniczenia zniszczą charakter Jeziora Białego.

Uderzenie w nocne kluby

Paweł Piskała, właściciel klubu „U Drwala", wyraził swoje zaniepokojenie nową uchwałą. Przypomniał też, że od września 2021 roku był zobowiązany przez starostę włodawskiego do przeprowadzania badań emisji hałasu, które miał wykonywać co dwa lata. Wyniki badań z 2022 roku wykazały, że emisja hałasu z jego lokalu jest zgodna z tłem akustycznym.

„Uchwała nie precyzuje dokładnie, jakie urządzenia są objęte zakazem, co prowadzić może do różnych interpretacji i problemów z egzekwowaniem przepisów. Prawo musi być jasne i precyzyjne, aby uniknąć nieporozumień. Kolejnym problemem jest nieproporcjonalność wprowadzonych ograniczeń. Zakaz używania urządzeń nagłaśniających od północy do 6.00 rano wydaje się zbyt restrykcyjny i może znacząco utrudniać działalność wielu firm, takich jak sale weselne działające w gminie Włodawa. Zasada proporcjonalności wymaga, aby wprowadzane ograniczenia były adekwatne do celu i nie powodowały nadmiernych trudności dla objętych nimi podmiotów, co jest zgodne z Konstytucją RP i ustawą Prawo ochrony środowiska" - przekazał nam przedsiębiorca.

Z kolei **Sebastian Sawicki**, właściciel klubu „Shark", stanowczo sprzeciwił się nowej uchwale, oskarżając władze gminy o motywacje polityczne.

„Jako właściciel klubu nocnego nad Jeziorem Białym, chciałbym stanowczo wyrazić swoje niezadowolenie i sprzeciw wobec uchwały podjętej przez Radę Gminy Włodawa w dniu 25 lipca 2024 roku, ograniczającej czas funkcjonowania instalacji oraz urządzeń nagłaśniających w godzinach od 24:00 do 6:00. Zastanawia mnie, czy nie ma to związku z faktem, iż w czasie ostatnich wyborów samorządowych byłem pełnomocnikiem kontrkandydata obecnie urzędującego wójta. Nie jest tajemnicą, że byłem założycielem komitetu wyborczego ‚Otwarci i Przedsiębiorczy', z którego startował główny konkurent wójta Dariusza Semeniuka w tegorocznych wyborach samorządowych – **Mateusz Sielaszuk,**

Shark Village, profil Facebook

który niemal wygrał wybory - wystarczy połączyć powyższe fakty ze sobą, a wnioski nasuwają się same. Warto również przypomnieć, że w 2014 roku rada gminy podjęła podobną uchwałę, która – podobnie jak ta obecna – była jawnym ‚bublem prawnym'. W rezultacie rada została zmuszona do ponownego przegłosowania tej uchwały, co doprowadziło do jej ostatecznego odrzucenia. Jest to dowód na to, że działania podejmowane bez głębszej analizy i konsultacji mogą prowadzić do poważnych konsekwencji prawnych i administracyjnych" - stwierdził Sawicki.

„Nie zabraniamy"

Wójt gminy Włodawa kategorycznie zaprzecza słowom przedsiębiorcy, tłumacząc, że rada gminy od wielu lat próbuje rozwiązać problem hałasu w Okunince.

- W poprzednim roku też walczyliśmy z hałasem nad Jeziorem Białym, podobnie jak w 2018 i 2019. W 2022 roku była mierzona głośność nawet u jednego z przedsiębiorców, więc nie ma to nic wspólnego z pobudkami politycznymi, bo ta sytuacja trwa już od wielu lat - powiedział nam Dariusz Semeniuk.

Wójt podkreśla, że to on jest inicjatorem uchwały, ale ostateczną decyzję, niejako będąca kompromisem między stronami, podjęła Rada Gminy Włodawa.

- Były rozmowy, telefony i protesty turystów, którym ta sytuacja przeszkadzała. Turyści przyjeżdżali na tydzień czy dłużej, a po dwóch czy trzech dniach opuszczali Okuninkę, bo niestety nie dało się tam wytrzymać. Jestem inicjatorem tej uchwały, staraliśmy się zrobić tak, by wypracować złoty środek, więc do godziny 24.00 zezwalamy na głośniejszą muzykę, ale później ma być ściszona. Wbrew temu, co mówią przeciwnicy uchwały, nie jest powiedziane, że my zabraniamy. My nie zabraniamy, tylko prosimy o ściszenie. Przecież mogą grać dalej, mogą się zamknąć w lokalu i grać - mówi wójt i dodaje: - Cierpią ludzie, cierpi przyroda, cierpi biznes, tak nie może dłużej być!

Co na to inni?

Podobne zdanie mają właściciele niektórych baz noclegowych nad Jeziorem Białym.

- Przyjeżdżają do nas zarówno młodzi ludzie, jak i osoby starsze i rodziny z dziećmi. Niestety, spora ich część szybko stąd ucieka, a nawet jeśli zostają do końca zarezerwowanego pobytu, to potem już nie wracają. Rozumiem, że młodzi muszą się wyszaleć, i dobrze, że mają się gdzie bawić, ale powinniśmy się wszyscy szanować. Przecież świetnie bawić można się też na imprezie, której nie słychać kilka kilometrów dalej - powiedział nam właściciel jednego z ośrodków wypoczynkowych w Okunince.

W tej sprawie „Mieszkańcy Gminy Włodawa, turyści, osoby związane z Jeziorem Białym, osoby pracujące nad Jeziorem Białym oraz przedsiębiorcy prowadzący działalność gospodarczą nad Jeziorem Białym" wystosowali nawet apel do wojewody lubelskiego. My również dostaliśmy jego kopie od kilkudziesięciu osób.

„Jezioro Białe jest miejscem o wyjątkowym charakterze, które od ponad 30 lat stanowi centrum rekreacyjne i kulturalne naszego regionu. W ciągu dnia mieszkańcy oraz turyści mogą korzystać z piaszczystych plaż, kąpać się w krystalicznie czystej wodzie oraz cieszyć się ofertą licznych punktów usługowych i gastronomicznych. Wieczorami natomiast Jezioro Białe tętni życiem dzięki lokalnym klubom i rozrywkom, które wspólnie tworzą mieszkańcy gminy oraz przedsiębiorcy. To wspólne dzieło zapewnia zatrudnienie setkom osób i jest często jedynym źródłem dochodu dla wielu rodzin w naszym regionie. Wprowadzenie restrykcji zawartych w uchwale może mieć katastrofalne skutki dla lokalnej gospodarki. Nagła i nieprzemyślana decyzja może doprowadzić do likwidacji setek miejsc pracy, upadku wielu małych i średnich przedsiębiorstw oraz znacznego zubożenia lokalnej społeczności. W obliczu trudnej sytuacji ekonomicznej regionu, takie działania mogą jedynie pogłębić kryzys" - napisali przeciwnicy uchwały.

A co na ten temat sądzą turyści przebywający nad Jeziorem Białym?

- Bardzo dobra decyzja. Kluby przecież mogą funkcjonować bez puszczania tak głośnej muzyki na zewnątrz. Przecież jeśli tu faktycznie będzie można odpocząć, a nie tak jak teraz, to turystów będzie tylko więcej, a nie mniej - powiedziała nam pani **Natalia.**

- Przyjeżdżamy tu na imprezy prawie co tydzień z Chełma, bo tam o północy miasto już nie żyje. Teraz nie będziemy mieli gdzie jeździć - usłyszeliśmy od pani **Beaty.**

- Ja tam się cieszę. Lubię tu odpoczywać, ale odpoczynek wiąże się też ze snem, a do tej pory mi go brakowało przez nocne hałasy. Teraz przynajmniej będę mógł się spokojnie wyspać, a od samego rana cieszyć czystą wodą jeziora - stwierdził pan **Tomek.**

Kontrowersyjna uchwała zaczęła obowiązywać w sobotę (10 sierpnia). Czy przedsiębiorcy dostosowali się do nowego prawa? Do tematu wrócimy. **AW, LP**

Karol Peruta odznaczony przez prezydenta RP

WŁODAWA Karol Kamil Peruta, urodzony 2 maja 1988 roku we Włodawie, to wyjątkowa postać, której życie i działalność są nierozerwalnie związane z historią i pamięcią narodową.

Już od najmłodszych lat czerpał inspirację z opowieści o dawnej Rzeczypospolitej, dorastając w atmosferze przesyconej wspomnieniami z przeszłości i tragicznymi losami polskich bohaterów. Po wyjeździe z rodziną do Wielkiej Brytanii w 2004 roku Karol kontynuował swoją misję, angażując się w różnorodne inicjatywy na rzecz polskiej społeczności, w tym opiekę nad zapomnianymi grobami weteranów oraz organizację wydarzeń historycznych. W 2015 roku podjął się renowacji polskiej sekcji na cmentarzu St. Joseph's Moston w Manchesterze, a także współtworzył Polish Centre „Wilno" Manchester, które niestety przekształciło się w prywatny biznes. Mimo to Karol z determinacją kontynuuje swoją działalność, organizując akcje takie jak „Znajdź Bohatera" oraz wspierając różne inicjatywy społeczne i historyczne. Za swoje zasługi na rzecz pamięci narodowej, 24 kwietnia 2022 roku został odznaczony medalem Opiekun Miejsc Pamięci Narodowej.

30 lipca 2024 roku, na wniosek Muzeum Powstania Warszawskiego, podczas ceremonii w Pałacu Prezydenckim z okazji 80. rocznicy wybuchu Powstania Warszawskiego, Karol Peruta został uhonorowany przez prezydenta Andrzeja Dudę Brązowym Krzyżem Zasługi.

fot. karolkamilperuta.com

fot. karolkamilperuta.com

W rozmowie z nami Karol zdradził kulisy tego wyróżnienia: - Nic nie wiedziałem o tym medalu ani o tym, że ktoś planuje mnie odznaczyć. Dowiedziałem się o wszystkim, kiedy dostałem zaproszenie z Muzeum Powstania Warszawskiego. Powiedziano mi, że obserwują moją pracę od dawna i według nich zasługuję na to wyróżnienie. Zgodziłem się, oni zrobili swoje, a później dostałem wiadomość, że prezydent zaakceptował wniosek i dowiedziałem się, jakie odznaczenie otrzymam. Poznałem tych ludzi, spotkałem się z nimi, a materiały, które publikuje Muzeum Powstania Warszawskiego to kopalnia wiedzy.

Ceremonia początkowo miała odbyć się na terenie muzeum, jednak ostatecznie prezydent zadecydował, że odbędzie się w Pałacu Prezydenckim.

- Zostaliśmy tam przyjęci bardzo dobrze. Było to dla mnie coś niewyobrażalnego, że ktoś taki, jak prezydent, dostrzega moją działalność. To docenienie nie tylko mojej pracy, ale również wielu innych ludzi, którzy robią podobne rzeczy. To wielki problem, że często dopiero ktoś obcy z daleka docenia to, co robimy.

Peruta, przyznaje, że już od najmłodszych lat fascynował się historią. - Moje zainteresowanie historią zaczęło się już w dzieciństwie. W parku, w którym się bawiłem, były betonowe bloki, słuchałem też opowieści starszych ludzi o Sobiborze i partyzantce.

Mimo że wyjechał z Polski, Karol zawsze czuł silną więź z ojczyzną. W Wielkiej Brytanii kontynuował swoją pracę na rzecz polskich bohaterów, zyskując uznanie zarówno w kraju, jak i za granicą. Jego działania są przykładem, jak miłość do ojczyzny i pamięć o przeszłości mogą inspirować do podejmowania niezwykłych inicjatyw, które zostają docenione na najwyższych szczeblach. **LP**

eprasa.pl 2eb2a22150

Zatrzymany przez „łowców głów”

POW. CHEŁMSKI Lubelscy „łowcy głów” odnieśli kolejny sukces. Funkcjonariusze Wydziału Poszukiwań i Identyfikacji Osób Komendy Wojewódzkiej Policji w Lublinie, po intensywnych poszukiwaniach, ustalili miejsce pobytu 43-letniego mężczyzny poszukiwanego Europejskim Nakazem Aresztowania i listem gończym.

fot. Policja Lubelska

Mężczyzna, mieszkaniec powiatu chełmskiego, ukrywał się w Gdańsku. Dzięki współpracy z policjantami z Komendy Wojewódzkiej Policji w Gdańsku udało się go zatrzymać.

43-latek był poszukiwany za szereg poważnych przestępstw, w tym korupcję, niszczenie mienia oraz nielegalne przekroczenie granicy. Sąd skazał go na 2 lata pozbawienia wolności. Zatrzymany został już przekazany do zakładu karnego w celu odbycia zasądzonej kary.

Przypominamy, że wszelkie informacje na temat osób poszukiwanych, sprawców przestępstw i ukrywających się przed polskim wymiarem sprawiedliwości można przekazywać bezpośrednio policjantom z Wydziału Poszukiwań i Identyfikacji Osób Komendy Wojewódzkiej Policji w Lublinie pod nr tel. 798 003 676. **AW**

Pijany z narkotykami

POW. KRASNOSTAWSKI Krasnostawscy policjanci zatrzymali 51-letniego mężczyznę, który kierował samochodem volkswagen passat, będąc pod wpływem alkoholu. Dodatkowo podczas przeszukania mężczyzny, funkcjonariusze znaleźli przy nim marihuanę.

W poniedziałek (5 sierpnia) dyżurny krasnostawskiej komendy otrzymał informację o mężczyźnie, który spożywał alkohol w pobliżu jednego z miejscowych sklepów, a następnie wsiadł za kierownicę samochodu. Policjanci natychmiast udali się na miejsce i zatrzymali podejrzanego w miejscowości Żółkiew.

- Mężczyzna w takcie czynności odmówił poddaniu się badaniu stanu trzeźwości. Jego zachowanie wzbudziło podejrzenia funkcjonariuszy, że może być nie tylko pod działaniem alkoholu. W trakcie czynności w kieszeni koszuli, którą miał na sobie 51-latek, policjanci ujawnili metalowe pudełko, w którym znaleźli marihuanę - mówi starszy aspirant **Grzegorz Kucharski** z krasnostawskiej komendy policji.

Zatrzymany mężczyzna został przewieziony do policyjnego aresztu. Pobrano od niego krew do badań, które mają potwierdzić, czy prowadził pojazd pod wpływem środków odurzających. 51-latek usłyszał zarzuty posiadania środków odurzających, a za jazdę pod wpływem alkoholu odpowie po uzyskaniu wyników badań. **AW**

REGION Ponad 300 wykroczeń jednego dnia

Posypały się mandaty

W poniedziałek (5 sierpnia) policjanci w całym kraju kontrolowali prędkość pojazdów na drogach. Już wiadomo, że wielu kierujących poniesie poważne konsekwencje w związku ze znacznym jej przekroczeniem.

fot. Policja Lubelska

Na terenie naszego województwa mundurowi ujawnili ponad 2 tys. wykroczeń. 18 osób straciło prawo jazdy, w tym 15 za przekroczenie prędkości powyżej 50 km/h w obszarze zabudowanym.

Policjanci Wydziału Ruchu Drogowego chełmskiej komendy również zmasował kontrole na drogach powiatu i ulicach miasta. Ujawnili 180 wykroczeń, z czego 175 dotyczyło przekroczenia dozwolonych prędkości. W związku z tymi wykroczeniami mundurowi nałożyli blisko 140 mandatów, kilka wniosków o ukaranie skierowali do sądu, stosowali również pouczenia.

Krasnostawscy policjanci zatrzymali 77 kierujących niestosujących się do ograniczeń prędkości. Rekordzistką była 33-letnia obywatelka Ukrainy, która w miejscowości Wólka Kraśniczyńska swoim samochodem marki KIA jechała z prędkością 114 km/h. Za przekroczenie prędkości funkcjonariusze ukarali ją mandatem w wysokości 2 tys. zł., kobieta otrzymała również 14 punktów karnych. Oczywiście zostało jej też zatrzymane prawo jazdy.

W powiecie włodawskim policjanci przeprowadzili 60 kontroli. Aż 54 kierujących przekroczyło dozwoloną prędkość, a 48 z nich zostało ukaranych mandatami. Jedna kierująca nie dość, że przekroczyła prędkość, to jechała na „podwójnym gazie”. Kobiecie zostało zatrzymane prawo jazdy.

- Pamiętajmy, że nadmierna prędkość wciąż pozostaje główną przyczyną wypadków drogowych. Kierujący, nie respektując przepisów regulujących dopuszczalną prędkość na drodze, narażają nie tylko siebie, ale też innych na poważne niebezpieczeństwo - mówi nadkomisarz **Ewa Czyż** z chełmskiej komendy policji.

Poniedziałkowa akcja była częścią międzynarodowych działań i była koordynowana przez Europejską Organizację Policji Ruchu Drogowego ROADPOL. **AW**

Poszukują świadków potrącenia dziecka!

CHEŁM Komenda Miejska Policji w Chełmie prowadzi postępowanie w związku z potrąceniem około 10-letniego chłopca poruszającego się na rowerze.

fot. pixabay.com/AndrzejRembowski

Do zdarzenia doszło 1 czerwca br. na przejściu dla pieszych przy parku miejskim na ulicy Armii Krajowej w Chełmie. Około 10-letni chłopiec, jadąc rowerem przez przejście dla pieszych, został potrącony przez samochód osobowy. Małoletni był w towarzystwie dorosłego mężczyzny. Obaj oddalili się jeszcze przed przyjazdem policyjnego patrolu.

- Prosimy wszystkich, którzy widzieli zdarzenie lub posiadają informacje w tej sprawie, szczególnie mężczyznę, który towarzyszył potrąconemu chłopcu, o osobisty lub telefoniczny kontakt z Komendą Miejską Policji w Chełmie pod numerem telefonu 47 813 1210, lub 47 813 1412 albo alarmowym 112 - apeluje nadkomisarz **Ewa Czyż**, oficer prasowa chełmskiej policji. **AW**

CHEŁM Codzienność na os. Zachód

Samochody na chodniku, piesi na jezdni...

Radna Katarzyna Rot zwróciła się do prezydenta miasta z interpelacją dotyczącą bezpieczeństwa na osiedlu Zachód. Mieszkańcy skarżą się na kierowców, którzy parkują na nowo wybudowanym chodniku, utrudniając tym samym poruszanie się pieszym.

Zdjęcie załączone do interpelacji

Mimo radości z powstania nowego chodnika, mieszkańcy szybko zauważyli, że jest on często zajmowany przez parkujące samochody. Sytuacja ta nie tylko utrudnia poruszanie się pieszym, ale również prowadzi do niszczenia chodnika.

„Mieszkańcy oczywiście cieszą się z powstania tego odcinka drogi dla pieszych, ale niestety przez ponad połowę dnia na zmianę parkują na tym chodniku samochody, w związku z czym przejście po chodniku jest absolutnie awykonalne. Samochody wjeżdżając na chodnik, zwyczajnie go niszczą i wykonany remont lada dzień będzie wymagał kosztownych napraw, przy których koszty umieszczenia ograniczających takie bezmyślne parkowanie słupków są niewielkie”- napisała radna w interpelacji.

Katarzyna Rot podkreśliła także, że brak odpowiedniego oznakowania wyremontowanej drogi powoduje duże zamieszanie wśród kierowców, a kilka dni wcześniej zostało tam potrącone dziecko.

Wiceprezydent **Radosław Wnuk** zapewnił, że problem zostanie rozwiązany. Na chodniku zostaną zamontowane słupki zabezpieczające przed wjazdem i postojem pojazdów. Zadanie to zostanie zrealizowane po sporządzeniu i zatwierdzeniu projektu zmiany stałej organizacji ruchu. **AW**

WBS
Wschodni Bank Spółdzielczy w Chełmie
ogłasza przetarg na sprzedaż lokali usługowo-biurowych
położonych na I piętrze w budynku wielolokalowym, gdzie na parterze znajduje się restauracja szybkiej obsługi KFC, przy ulicy Lubelskiej 72 A w Chełmie:
Lokalu numer 1 - lokal użytkowy o pow. 69,60 m², cena wywoławcza: 385 000,00 zł netto (słownie: trzysta osiemdziesiąt pięć tysięcy złotych).
Lokalu numer 2 - lokal użytkowy o pow. 98,67 m², cena wywoławcza: 544 000,00 zł netto (słownie: pięćset czterdzieści cztery tysięcy złotych).
Lokalu numer 3 - lokal użytkowy o pow. 25,71 m², cena wywoławcza: 142 000,00 zł netto (słownie: sto czterdzieści dwa tysiące złotych).
Lokalu numer 4 - lokal użytkowy o pow. 44,06 m², cena wywoławcza: 243 000,00 zł netto (słownie: dwieście czterdzieści trzy tysiące złotych).
Lokalu numer 5 - lokal użytkowy o pow. 15,93 m², piwnica pow. 36,16 m², cena wywoławcza: 97 000,00 zł netto (słownie: dziewięćdziesiąt siedem tysięcy złotych).
Lokalu numer 6 - lokal użytkowy o pow. 21,79 m², cena wywoławcza: 120 000,00 zł netto (słownie: sto dwadzieścia tysięcy złotych).
Szczegółowe informacje na stronie internetowej Banku: www.wbschelm.pl oraz pod numerami telefonów: 667 665 292 lub 505 042 833
11156

WYWÓZ NIECZYSTOŚCI PŁYNNYCH
Usługi Asenizacyjne
Indywidualna negocjacja cen

tel. 501 131 580
4623

Skuterem wjechał w dostawczaka

POW. CHEŁMSKI Do groźnego zdarzenia drogowego doszło w środę (7 sierpnia) w Wereszczach Dużych. Pijany mężczyzna, poruszający się motorowerem, spowodował kolizję z samochodem dostawczym.

Kierujący motorowerem 30-latek z gminy Chełm, włączając się do ruchu, nie ustąpił pierwszeństwa pojazdowi marki Peugeot Boxer, którym poruszał się 40-latek z gminy Rejowiec.

Przybyli na miejsce mundurowi sprawdzili stan trzeźwości obu kierowców. Okazało się, że motorowerzysta miał 2 promile alkoholu w wydychanym powietrzu.

30-latek z obrażeniami ciała trafił do szpitala.

Wobec sprawcy zdarzenia dwutorowo toczą się czynności dotyczące spowodowania zagrożenia w ruchu oraz prowadzenia pojazdu pod wpływem alkoholu. **AW**

PELLET DRZEWNY
sprzedaż hurtowa i detaliczna
BRYKIET DRZEWNY TORFOWY
Producent:
Graf Pellet, Sielec 136 B tel. 509 311 488
biomass.produkcja@gmail.com www.grafpellet.pl
6777

eprasa.pl 2eb2a22150

POWIAT WŁODAWSKI Od modernizacji dróg, przez budowę nowoczesnych obiektów, po ścieżki pieszo-rowerowe

Wakacje pod znakiem inwestycji

Lato 2024 roku w powiecie oraz gminie Włodawa obfituje w zakończenia i odbiory kluczowych inwestycji infrastrukturalnych, które mają na celu poprawę jakości życia mieszkańców oraz rozwój lokalnej gospodarki. Dzięki staraniom władz i uzyskanym dofinansowaniom z różnych programów rządowych zrealizowano ambitne projekty, które przyniosą korzyści zarówno lokalnej społeczności, jak i turystom odwiedzającym region.

Jednym z najważniejszych wydarzeń ostatnich tygodni był odbiór końcowy inwestycji dotyczącej remontu drogi gminnej nr 104425L (ul. Zielona) w Susznie, który miał miejsce 17 lipca 2024 roku. Remont obejmował wykonanie nowej nawierzchni asfaltowej, regulację zjazdów oraz poboczy z kruszywa. Firma „STRABAG Sp. z o.o." z Pruszkowa była odpowiedzialna za realizację tego projektu. Całkowity koszt wyniósł 724 036,19 zł, z czego 357 217,36 zł pochodziło z dofinansowania Rządowego Funduszu Rozwoju Dróg. Pozostałe środki zostały pokryte z budżetu gminy Włodawa. Nowa nawierzchnia znacząco poprawi komfort jazdy oraz bezpieczeństwo mieszkańców korzystających z tej drogi na co dzień.

Zaledwie tydzień później, 25 lipca 2024 roku, zakończono budowę nowej drogi gminnej nr 104222L (ul. Wąwozowa) w miejscowości Różanka. Inwestycja obejmowała budowę drogi o nawierzchni asfaltowej wraz ze zjazdami, poboczami oraz przebudową kolizji telekomunikacyjnych i energetycznych. Projekt ten, realizowany również przez firmę „STRABAG Sp. z o.o.", miał na celu poprawę infrastruktury drogowej w regionie. Łączny koszt prac wyniósł 2 875 885,49 zł, z czego 1 147 641,32 zł pochodziło z dofinansowania, a reszta została pokryta z budżetu gminy. Nowa droga łącząca się z ul. Zamoyskich i ul. Św. Floriana znacznie poprawi spójność sieci dróg publicznych w regionie, co jest kluczowe dla rozwoju lokalnej gospodarki i turystyki.

W miejscowości Luta, prace przy przebudowie drogi gminnej nr 104234L są już na ukończeniu. Wykonawcą jest Przedsiębiorstwo Robót Drogowych Lubartów S.A. z Lubartowa. Inwestycja, której wartość wynosi 1 708 061,39 zł, jest finansowana w dużej mierze z Rządowego Funduszu Polski Ład: Program Inwestycji Strategicznych. Dofinansowanie to 1 622 658,32 zł, a pozostałe 85 403,07 zł pokryto z budżetu gminy. Jak zapewnia wykonawca, wszystkie prace zostaną zakończone do połowy sierpnia br. Nowa konstrukcja drogi i nawierzchnia z betonu asfaltowego znacznie poprawią jakość infrastruktury drogowej w Lucie, co wpłynie na komfort i bezpieczeństwo podróżujących tą trasą.

Remiza jakich mało

1 sierpnia 2024 roku miał miejsce odbiór techniczny nowego budynku remizo-świetlicy w Orchówku. Ten nowoczesny obiekt o powierzchni 600 metrów kwadratowych został zaprojektowany z myślą o lokalnych strażakach ochotnikach

fot. Włodawa Miasto Trzech Kultur- profil Facebook

oraz mieszkańcach, którzy będą mogli korzystać z przestronnej świetlicy z zapleczem i pomieszczeniami sanitarno-higienicznymi. Firma Handlowo-Usługowa Wiesława Blicharskiego z Włodawy zrealizowała tę inwestycję za prawie 6,4 mln zł, z czego 3,91 mln zł pochodziło z rządowego Programu Inwestycji Strategicznych Polski Ład. Nowy obiekt będzie pełnił funkcje nie tylko operacyjne dla strażaków, ale również społeczne, służąc jako miejsce spotkań i integracji lokalnej społeczności.

– Cała inwestycja kosztowała nas 6 mln 381 tys. 930 zł, ale na szczęście 3 mln 910 tys. udało nam się pozyskać z rządowego Programu Inwestycji Strategicznych Polski Ład – wyjaśnia **Dariusz Semeniuk**, wójt gminy Włodawa.

Remizo-świetlica jest wyposażona w nowoczesne pomieszczenia sanitarne, zaplecze kuchenne oraz przestronne sale, które będą wykorzystywane przez miejscowe Koło Gospodyń Wiejskich oraz inne organizacje społeczne. Strażacy mają do dyspozycji magazyny oraz boksy garażowe dla trzech samochodów, co znacznie poprawi ich gotowość do reagowania na sytuacje kryzysowe.

Rowerowa pętla

Kolejnym ważnym projektem jest budowa ciągu pieszo-rowerowego w pasie drogi powiatowej 1725L Okuninka – Orchówek. Nowa ścieżka nie tylko poprawi bezpieczeństwo rowerzystów i pieszych, ale także stworzy atrakcyjną pętlę rowerową dla mieszkańców i turystów. Głównym inwestorem jest powiat włodawski (na tę inwestycję pozyskał środki z programu Polski Ład) przy udziale finansowym gminy Włodawa. Ścieżka ta, łącząca Włodawę z Green Velo, Okuninką i Orchówkiem, stanie się jedną z głównych atrakcji turystycznych regionu, promując zdrowy styl życia i aktywny wypoczynek.

1 sierpnia, wicestarosta powiatu włodawskiego, **Piotr Gorgol**, wraz z dyrektorem i pracownikami Zarządu Dróg Powiatowych, wizytował plac budowy, aby ocenić postępy prac.

Aktualnie na ścieżce została położona 4-centymetrowa warstwa masy bitumicznej na podbudowie z kruszywa. Zgodnie z informacjami przekazanymi przez wykonawcę, firmę Drog-Tom Tomasz Pruszkowski, całość prac wraz z odbiorem technicznym ma zostać zakończona do połowy sierpnia.

- Z wielką radością informuję, że po wielu latach intensywnych starań i owocnej współpracy z licznymi partnerami, projekt budowy ciągu pieszo-rowerowego Okuninka - Orchówek zbliża się do finalizacji i już wkrótce zostanie oficjalnie oddany do użytku. Znaczenie tego przedsięwzięcia dla rozwoju lokalnej turystyki jest nieocenione. Nowa ścieżka, będąca integralną częścią pętli rowerowej Włodawa - Okuninka - Orchówek, w znacznym stopniu podniesie atrakcyjność turystyczną obszarów wokół jezior Białe i Glinki. Ulepszona infrastruktura sprawi, że nasz region stanie się jeszcze bardziej przyjazny dla turystów, co niewątpliwie wpłynie na zwiększenie liczby odwiedzających. Jestem przekonany, że nowa ścieżka pieszo-rowerowa przyczyni się do dalszego rozwoju turystyki i rekreacji w naszym regionie, przynosząc liczne korzyści zarówno mieszkańcom, jak i przyjezdnym. - powiedział wicestarosta Piotr Gorgol, podkreślając znaczenie tego projektu dla rozwoju lokalnej turystyki.

Nowe inwestycje drogowe

W najbliższym czasie gmina Włodawa planuje kolejne inwestycje drogowe, na które udało się pozyskać 8 mln zł z Rządowego Funduszu Inwestycji Strategicznych Polski Ład. W ramach tego zadania w Różance wybudowane zostaną ulice: Kresowa, Św. Antoniego, Nad Bugiem, Jerzego Fleminga, Magnacka i Książęca. Obecnie trwa ocena postępowania przetargowego, a rozpoczęcie prac planowane jest na jesień 2024 roku.

Te przyszłe inwestycje są dowodem na to, że gmina Włodawa nie zwalnia tempa i konsekwentnie dąży do poprawy infrastruktury oraz jakości życia mieszkańców. Wójt Dariusz Semeniuk podkreśla, że inwestycje drogowe są kluczowym elementem strategii rozwoju gminy, a kolejne projekty są już w fazie planowania.

- Inwestycje drogowe to bardzo ważny element rozwoju gminy. Dlatego dokładamy wszelkich starań, aby było ich jak najwięcej. Ostatni miesiąc to ogromny sukces w poprawie nawierzchni drogowych na naszym terenie, a już mogę zdradzić, że nie są to ostatnie inwestycje w tym roku. Gmina Włodawa to nie tylko drogi, dlatego już niebawem mieszkańcy Orchówka będą mogli korzystać z nowej remizo-świetlicy. Jest to największy i najbardziej nowoczesny tego typu obiekt w regionie – mówi Dariusz Semeniuk. **LP**

Ekologiczne lampy oświetlą gminę

GM. STARY BRUS Już wkrótce na drogach gminnych i powiatowych pojawią się energooszczędne lampy hybrydowe. Umowa na realizację zadania już została podpisana. Inwestycja zostanie zrealizowana dzięki dotacji z Rządowego Programu Inwestycji Strategicznych „Polski Ład".

Do przetargu stanęło aż sześciu oferentów. Jak podkreśla wójt gminy Stary Brus, **Patrycja Zińczuk**, żadna z ofert nie przekroczyła zaplanowanego budżetu wynoszącego 1 milion 900 tysięcy złotych, co jest dość rzadką sytuacją.

Wybrana firma, RMS Polska, nie tylko zamontuje 120 słupów oświetleniowych, ale również opracuje niezbędną dokumentację, zapewni nadzór inwestorski, wytyczy miejsca pod słupy oraz wykona prace geodezyjne i roboty ziemne. Dodatkowo do obowiązków wykonawcy będzie należeć dostarczenie oprogramowania do sterowania oświetleniem oraz przeszkolenie pracowników urzędu gminy, którzy będą je obsługiwać.

- Planowana inwestycja dotyczy budowy oświetlenia ulicznego w miejscowościach, które dotychczas nie posiadały tego rodzaju infrastruktury. Projekt zakłada instalację 120 hybrydowych lamp ulicznych, wyposażonych w panele fotowoltaiczne oraz turbiny wiatrowe, w czterech wybranych miejscowościach. Inwestycja ta ma na celu zapewnienie nowoczesnego i ekologicznego oświetlenia w tych lokalizacjach. Na chwilę obecną nie wyłoniono jeszcze podmiotu, który będzie odpowiedzialny za realizację zamówienia. Projekt ten będzie realizowany przez firmę RMS Polska, gdy tylko zostanie on wybrany - mówi **Sylwia Pakuła** z komórki ds. budownictwa drogowego i gospodarki komunalnej urzędu gminy.

Wszystkie prace mają zostać zrealizowane w ciągu 13 miesięcy. Inwestycja ta nie tylko przyczyni się do poprawy bezpieczeństwa na drogach gminnych i powiatowych, ale również wpisuje się w szersze działania na rzecz ochrony środowiska i promocji energii odnawialnej. **LP**

Andrzej Barczuk odzyskuje dobre imię

POW. WŁODAWSKI W artykule z sierpnia 2023 roku opisaliśmy historię Andrzeja Barczuka, byłego prezesa Koła Łowieckiego nr 86 „Szpak", który zmagał się z sądową batalią o odzyskanie dobrego imienia, po oskarżeniach o nieprzestrzeganie przepisów łowieckich. Zarzut dotyczył nieprzekazania informacji o planowanych polowaniach odpowiednim organom na 14 dni przed ich rozpoczęciem, co jest wymagane przepisami.

Początkowo okręgowy rzecznik dyscyplinarny Polskiego Związku Łowieckiego wymierzył mu karę zawieszenia w prawach członka na pięć lat. **Andrzej Barczuk** odwołał się do Głównego Sądu Łowieckiego, który uznał, że w postępowaniu dyscyplinarnym popełniono wiele błędów. Sąd stwierdził, że zawiadomienia o polowaniach zostały wysłane zgodnie z praktyką panującą w kole i w odpowiednim terminie. Myśliwy został uniewinniony przez Główny Sąd Łowiecki w Warszawie.

Ostatecznie sąd uznał, że zarzuty wobec Barczuka były bezzasadne, a nałożona kara dyscyplinarna była niesłuszna. Mimo wygranej w sądzie, pan Andrzej planował złożyć zawiadomienie o możliwości popełnienia przestępstwa przez osoby odpowiedzialne za prowadzenie postępowania dyscyplinarnego.

6 WYDARZENIA TYGODNIA

Były prezes „Szpaka" został uniewinniony

Resztę wakacji spędzą w więzieniu

Budowa oświetlenia ulicznego w gminie Urszulin

Ktoś na chodniku we Włodawie rozpalił ognisko

O sprawie pisaliśmy w wydaniu z 28 sierpnia 2023 roku

Po tych wydarzeniach Andrzej Barczuk postanowił dochodzić swoich praw w sądzie cywilnym. Skierował sprawę przeciwko Polskiemu Związkowi Łowieckiemu w Warszawie (który w tej sytuacji reprezentuje Rzecznika Dyscyplinarnego i Okręgowego Sądu Łowieckiego w Chełmie) o naruszenie dóbr osobistych. Sąd Rejonowy w Chełmie, po rozpoznaniu sprawy 2 lipca 2024 roku, wydał wyrok na jego korzyść.

W dniu 11 lipca 2024 roku Sąd Rejonowy w Chełmie I Wydział Cywilny orzekł, że Polski Związek Łowiecki w Warszawie w tej sytuacji musi wypłacić Andrzejowi Barczukowi odszkodowanie w wysokości 25 000 zł za doznane krzywdy moralne oraz odsetki ustawowe za opóźnienie od dnia 23 października 2023 roku do dnia zapłaty. Ponadto sąd zasądził zwrot kosztów procesu w wysokości 2 847,16 zł, również z odsetkami ustawowymi za opóźnienie.

– Zarząd Okręgowy Polskiego Związku Łowieckiego w Chełmie został zobowiązany do zapłaty 25 000 złotych zadośćuczynienia oraz zwrotu kosztów w wysokości 2847 złotych. W tej chwili kontynuuję walkę o swoje dobre imię w strukturach Polskiego Związku Łowieckiego. Obecnie nie pełnię już funkcji prezesa, ponieważ zrezygnowałem z tego stanowiska w wyniku nagonki ze strony Rzecznika Dyscyplinarnego i Okręgowego Sądu Łowieckiego w Chełmie – skomentował sprawę **Andrzej Barczuk**.

Wyrok ten oznacza dla byłego prezesa nie tylko rekompensatę finansową, ale także stanowi potwierdzenie jego niewinności oraz niesłuszności oskarżeń, które na niego padły. Jest to ostateczne zamknięcie tego rozdziału, który rozpoczął się oskarżeniem o nieprzestrzeganie przepisów łowieckich i doprowadził do wieloletniej walki o sprawiedliwość.

Na koniec warto nadmienić, że Prokuratura Rejonowa w Chełmie wszczęła śledztwo w sprawie składania fałszywych zeznań. Śledztwo dotyczy zeznań składanych w charakterze świadka w trakcie postępowań prowadzonych przed Okręgowym Rzecznikiem Dyscyplinarnym i Okręgowym Sądem Łowieckim. Zarzuty dotyczą fałszywych zeznań, które miały wpływ na przebieg wcześniejszych postępowań. **LP**

eprasa.pl 2eb2a22150

GMINA RUDA-HUTA Dramatyczna prośba o pomoc

Żeby uratować życie Szymka, muszą zebrać 15 milionów zł

Dwuletni Szymon Zelent cierpi na śmiertelną chorobę – dystrofię mięśniową Duchenne'a. By uratować jego życie, konieczna jest terapia genowa w USA. Rodzice muszą zebrać aż 15 milionów złotych! Każdy z nas może pomóc!

Pieniądze można wpłacać na platformie siepomaga.pl, wpisując w wyszukiwarkę: Szymon Zelent

Chłopiec urodził się w 2022 roku. Rozwijał się prawidłowo, był radosnym i zdrowym dzieckiem. Nic nie wskazywało na to, że szczęśliwa codzienność rodziny nagle legnie w gruzach i zastąpi ją dramatyczna walka o życie synka...

W czerwcu tego roku chłopczyk źle się poczuł i trafił do szpitala. Miał biegunkę i wymiotował, więc podejrzewano wirusa lub grypę żołądkową.

„Sytuacja okazała się jednak inna, o wiele gorsza. Wyniki badań nie podobały się lekarzom, dlatego skierowali nas do innego szpitala w celu pogłębienia diagnostyki. Tam usłyszeliśmy informację, która sprawiła, że nasz świat runął, rozsypał się na kawałki... U naszego małego chłopca stwierdzono śmiertelną chorobę. Zrobiliśmy badania genetyczne, które tylko potwierdziły przypuszczenia lekarzy" - opisują sytuację bliscy chłopca.

Rodzice byli załamani. „Diagnoza spadła na nas nagle – zupełnie niespodziewanie. Zburzyła nasze dotychczasowe życie, w które wkradło się mnóstwo strachu, łez i rozpaczy... Walczymy o naszego synka, który cierpi na śmiertelną chorobę – dystrofię mięśniową Duchenne'a. Nie możemy pogodzić się z tym wyrokiem! Życie Szymonka wyceniono na ogromną kwotę! Błagamy o pomoc…" - proszą rodzice **Szymona**.

Każdego dnia wylewają morze łez i nie mogą pogodzić się z tym, że ich dziecko jest śmiertelnie chore. Ta choroba wyniszcza cały organizm, zabija każdy mięsień, jeden po drugim… Są jednak silni i walczą o życie jedynaka. Ratunkiem dla chłopca jest terapia genowa, mogącą spowolnić lub nawet zatrzymać postęp choroby. Niestety, jej koszt to aż 15 milionów złotych.

- Sami nigdy nie zdołamy uzbierać tak ogromnych pieniędzy. Jesteśmy zmuszeni prosić o pomoc… Po Szymonku jeszcze nie widać choroby, może chodzić, biegać, skakać, bawić się… Chcielibyśmy, żeby czas się zatrzymał, ale wiemy, że bez leczenia choroba będzie stale postępować, aż doprowadzi do najgorszego... Nie możemy na to pozwolić! Bardzo prosimy o wsparcie. Tu chodzi o życie naszego ukochanego synka… Sami nie zdołamy go ocalić...- apelują rodzice chorego dziecka. **AK**

Zrównoważona konsumpcja
– co każdy z nas może zrobić dla klimatu?

Nadmierna konsumpcja jest poważnym problemem, z którym zmaga się współczesny świat. Konsekwencją takiego stanu jest bardzo szkodliwy wpływ na środowisko naturalne. Sposobem uniknięcia katastrofy ekologicznej może być **zrównoważona konsumpcja.** Zrównoważona konsumpcja oznacza świadome i racjonalne korzystanie z dostępnych dóbr, w taki sposób aby minimalizować szkodliwy wpływ na środowisko. Koncepcja zrównoważonej konsumpcji jest bezpośrednio powiązana ze zrównoważonym rozwojem i dotyczy niemal wszystkich aspektów codziennego funkcjonowania.

Każdy z nas może przestrzegać podstawowych zasad tej koncepcji:

1. Kupujmy świadomie – pamiętajmy, że wytworzenie wszelkich dóbr – zarówno spożywczych, chemicznych czy przemysłowych – jest związane z wykorzystaniem m.in. wody i energii elektrycznej, a także emisją gazów cieplarnianych do atmosfery (tzw. ślad węglowy).

2. Wybierajmy produkty dostępne w opakowaniach biodegradowalnych oraz korzystajmy z własnych - ograniczenie wykorzystania opakowań z tworzyw sztucznych (np. plastiku) to kolejny ważny punkt.

3. Wzbogacajmy menu w produkty pochodzenia roślinnego – mają one mały ślad węglowy.

4. Podczas zakupów korzystajmy z toreb wielokrotnego użytku

5. Segregujmy odpady – odpowiedni podział pozwala na ich ponowne zagospodarowanie.

6. Korzystajmy z alternatywnych środków transportu – nie zawsze istnieje konieczność dojazdu samochodem na spotkanie czy do miejsca pracy. Alternatywą jest rower oraz hulajnoga lub spacer, co dodatkowo korzystnie wpłynie na nasze zdrowie.

7. Oszczędzajmy wodę – mycie zębów przy zakręconym kranie, sprawdzanie instalacji, stosowanie perlatorów. Oszczędzanie wody to również zbieranie wód opadowych i wykorzystanie ich do podlewania kwiatów, upraw ogródkowych lub szklarniowych.

8. Racjonalnie korzystajmy z energii elektrycznej – wyłączanie oświetlenia i urządzeń, gdy z nich nie korzystamy, zakup energooszczędnych sprzętów oraz żarówek, uruchamianie pralki czy zmywarki przy pełnym załadunku.

9. Postawmy na technologię – stosowanie okien o zmniejszonym współczynniku przenikania ciepła, montaż pomp ciepła, gruntowych wymienników ciepła, paneli fotowoltaicznych czy rekuperatorów.

10. Edukujmy najbliższych w zakresie zrównoważonej konsumpcji.

Suma indywidualnych działań może przyczynić się do rozwoju proekologicznych postaw na poziomie globalnym, w kontekście klimatu i zrównoważonej konsumpcji. Redukując konsumpcjonizm w naszych gospodarstwach domowych, możemy doprowadzić do pozytywnych zmian na poziomie społecznym oraz gospodarczym.

Stosując te proste zasady, mamy duży wpływ na środowisko.

Punkt doradztwa klimatycznego
Starostwo Powiatowe w Chełmie
Chełm, pl. Niepodległości 1, pokój 147
tel. 82 562 75 11;
marta.balcerek@powiatchelmski.pl

Projekt pn. „Podnoszenie świadomości mieszkańców Powiatu Chełmskiego w zakresie neutralności klimatycznej" współfinansowany ze środków Unii Europejskiej w ramach Działania 3.2 Dostosowanie do zmian klimatu i zapobieganie powodziom i suszy (typ projektu 5) Priorytetu III Ochrona zasobów środowiska i klimatu Programu Fundusze Europejskie dla Lubelskiego 2021-2027.

Fundusze Europejskie dla Lubelskiego | Rzeczpospolita Polska | Dofinansowane przez Unię Europejską | lubelskie Smaczny życie!

8149

EMKA®

Od kwiatów do odpadów - moja droga w biznesie cz. VII

Jak powiedział Konfucjusz: „Jeśli będziesz robił to, co kochasz, to nigdy nie będziesz pracował". Gdybym miał krótko podsumować swoje lata w biznesie, to powiedziałbym: kocham to, co robię. Zatem zgodnie z konfucjańską maksymą w zasadzie nigdy w życiu nie pracowałem. Nie pracowałem, a jednocześnie spędzałem czas w firmie niejednokrotnie od rana do wieczora. Zdarzało się poświęcać firmie noce, a o ile kiedyś w przeszłości doczekałem się pierwszego urlopu i od tamtej pory korzystam z wypoczynku każdego roku, to moje myśli zawsze krążą wokół firmy. Tak więc mówiąc kolokwialnie moja głowa urlopu nigdy nie doświadczyła. Mając swoją firmę można robić co się lubi, można decydować o jej losie, można osiągać większe od przeciętnych dochody, ale zawsze wymaga to poświęcenia i w jakimś okresie życia podporządkowania wszystkiego, każdego aspektu życia prywatnego swojej działalności gospodarczej.

Biznes uczy wytrwałości, systematyczności, ale też pokory. Wielokrotnie przewidywany i zapowiadany sukces przeradza się w porażkę i trzeba dużej wytrzymałości nerwowej, aby znosić te niepowodzenia, z których każde w niesprzyjających okolicznościach może zakończyć się upadkiem firmy. Poza tym biznes to także odpowiedzialność. Z chwilą kiedy zaczynamy zatrudniać innych ludzi, kiedy ich poznajemy i zżywamy się ze sobą podczas codziennej pracy, trudno uciec od odpowiedzialności za ich los. Żyjąc ze sobą na co dzień, spędzając po 8 godzin w swoim towarzystwie, siłą rzeczy zaczynamy żyć problemami swoich pracowników. Być może istnieją pracodawcy, przedsiębiorcy, którzy pasują do obrazu krwiożerczego kapitalisty. Ze mną zawsze było inaczej. Mogę powiedzieć, że dopiero niedawno nauczyłem się godzić z odejściem pracowników z mojej firmy. Kilka lat temu traktowałem to jak osobistą porażkę. Zawsze odczuwałem to tak, jak gdyby odchodził ktoś z bliskiej mi rodziny. Zdawałem sobie sprawę, że pracownik może czuć potrzebę rozwoju i chce doświadczyć w swoim życiu zawodowym czegoś nowego, ale czym innym było to rozumieć, a czym innym pogodzić się ze stratą osoby, do której się przywiązałem.

Teraz wielkość mojej firmy powoduje, że częściej pojawiają się nowi ludzie i częściej też ktoś szuka swojej życiowej szansy w dużych miastach czy wręcz poza granicami kraju. Jednakże ta normalna w życiu firmy rotacja kadry dotyczy głównie pracowników, którzy pracowali w firmie dosyć krótko. Trzon mojej kadry jest stały i mam nadzieję, że wzajemnie nie wyobrażamy sobie pracy bez siebie. Przedstawiając bilans mojej firmy na rok 2005 pokazałem z czym zaczynałem w ostatniej branży, w którą zdecydowałem się wejść – w unieszkodliwianiu odpadów medycznych.

Dzisiaj 19 lat od tego momentu moja firma to ponad 16000 klientów tzw. detalicznych czyli różnej wielkości i specjalizacji prywatnych praktyk medycznych, kosmetycznych, przychodni itp. To grubo ponad 300 obsługiwanych szpitali. Zespół pracowników rozrósł się do ponad 250 osób, z czego ponad połowa pracuje w branży utylizacyjnej, a tabor transportowy to ponad 150 pojazdów. Wśród tych pojazdów znacząca część to luksusowe autokary, które można spotkać nie tylko w każdym zakątku kraju, ale też na terenie całej Europy. Z tej perspektywy patrząc jest to niewątpliwie wielki sukces, mój i moich pracowników, który wszyscy w firmie doceniamy.

KRZYSZTOF RDEST O SOBIE
Krzysztof Rdest – lat 57, przedsiębiorca mieszkający w Żyrardowie.
Właściciel spółki akcyjnej, żonaty. Żona Agnieszka współprowadzi firmę.
Córka Małgorzata absolwentka dziennikarstwa na UJ w Krakowie, wiceprezes spółki.

Cena jaką musiałem za ten sukces zapłacić też była niemała. Ilu z czytających ten tekst chciałoby przeczytać o sobie obelgi zamieszczane w internecie? Historie tak fantastyczne z mojego rzekomego życia, że scenarzyści filmowi mogliby z nich czerpać inspirację do filmów. Ilu z czytających te niestworzone historie zachowałoby spokój, pogodę ducha i nadal byłoby w stanie śmiało patrzeć sąsiadom, pracownikom i znajomym prosto w oczy? Sukces zawsze kosztuje. Na szczęście rekompensatę stanowi codzienne współistnienie z takimi ludźmi, jacy mnie otaczają, oraz oczywiście rodzina. Wsparcie najbliższych, głównie żony i córki daje motywację do przeciwstawienia się fali agresji i zawiści, która - muszę to przyznać - w pewnym momencie zaatakowała mnie z siłą porównywalną do tsunami. Oczywiście było to tsunami emocjonalne. Ponieważ zwykle powodzenie nas psuje, a nieszczęścia wzbogacają, wyszedłem z tego okresu silniejszy wewnętrznie.

Z innej perspektywy patrzę obecnie zarówno na swój biznes, jak i na swoje najbliższe otoczenie. Postanowiłem więcej czasu niż dotychczas poświęcać właśnie otoczeniu zewnętrznemu. Firma jest jak dobrze pracujący mechanizm. Osiągnęliśmy ten etap, w którym może funkcjonować bez mojego codziennego zaangażowania. Dzięki temu ja znajduję czas dla nowych inicjatyw – tym razem głównie społecznych oraz dla rodziny. Szczególne miejsce zajmuje tutaj pasja mojej córki - wyścigi samochodowe. Gosia, matka chrzestna marki mojej firmy, jest dzisiaj dorosłą kobietą, absolwentką dziennikarstwa, kierowcą wyścigowym ale przede wszystkim jest wiceprezesem firmy. Jej sukcesy lub porażki w sporcie wzbudzały we mnie te same emocje, które kiedyś towarzyszyły rozwojowi mojego biznesu.

Kończąc podróż w czasie, przez poszczególne okresy, w których wzrastały i kończyły się poszczególne rodzaje mojej działalności gospodarczej, chciałbym zachęcić szczególnie młodych ludzi, aby nie obawiali się spełniać swoich marzeń. W tym tych związanych z własną ścieżką zawodową. Realizujcie swoje pomysły, śmiało wprowadzając je w życie, jednocześnie pamiętając, że 100% strzałów nieoddanych, to strzały chybione. Dając szansę swoim pomysłom, dacie szansę nam wszystkim, że kiedyś przeczytamy o Waszej drodze w biznesie.

8140

eprasa.pl 2eb2a22150

GMINA SAWIN Batalia trwała siedem długich lat...

Pół miliona odszkodowania!

Zakończył się już, trwający od września 2017 roku, spór sądowy pomiędzy Gminnym Ośrodkiem Pomocy Społecznej w Sawinie a kierownikiem tej placówki Jolantą Król. Przed siedmiu laty, były już wójt Dariusz Ćwir, postanowił zwolnić dyscyplinarnie kierownik ośrodka, a ta nie zgodziła się z decyzją ówczesnych władz i postanowiła walczyć o powrót do pracy i odszkodowanie. Wywalczyła jedno i drugie.

W momencie odejścia z pracy w 2017 roku Jolanta Król była kierownikiem jednostki od 27 lat. Wójt Dariusz Ćwir rozwiązał z nią umowę o pracę bez wypowiedzenia, a ona postanowiła sprawę skierować do sądu

W ocenie obecnej wójt **Agnieszki Dąbrowskiej** cały proces toczył się w sposób niezwykle zawiły i skomplikowany. A przede wszystkim długotrwały.

- Orzeczenia sądowe pierwszej i drugiej instancji były odmienne. W ocenie Sądu Rejonowego nie zachodziły przesłanki, aby przywrócić panią kierownik do pracy, natomiast Sąd Okręgowy wyraził inny pogląd oraz zasądził w tej sprawie odpowiedni wyrok. Jednocześnie zasądził również wynagrodzenie za cały okres pozostawania pracownika bez pracy. W tej chwili nie dysponujemy jeszcze uzasadnieniem wyroku, zatem trudno oceniać oraz odnieść się do przyjętej argumentacji – wyjaśniła wójt Dąbrowska.

Według osnowy orzeczenia sądowego utracone wynagrodzenie wyliczono na kwotę niespełna 530 tys. zł.

- Pojawiła się wątpliwość dotycząca tego, czy od zasądzonej kwoty powinny być odprowadzone składki ZUS oraz podatek, czy też jest to kwota związana z odszkodowaniem. Druga możliwość oznaczałaby brak konieczności naliczenia składek. W celu prawidłowego rozstrzygnięcia tych wątpliwości wystąpiliśmy, jako gmina, o wydanie interpretacji indywidualnej do ZUS i dyrektora Krajowej Informacji Skarbowej – dodaje włodarz gminy.

W przestrzeni publicznej zaczęły się pojawiać pytania dotyczące tego, czy istotnie gmina powinna wypłacić odszkodowanie z własnych środków. Chodziło przecież o spór z wójtem **Dariuszem Ćwirem**.

- W tej chwili organ jest zobligowany do wypłaty zasadzonej kwoty z własnych środków. Z uwagi na brak uzasadnienia wyroku oraz wątpliwości dotyczące wypłaty, nie zapadła jeszcze decyzja w przedmiocie dalszych roszczeń – zaznacza obecna wójt.

W momencie odejścia z pracy w 2017 roku Jolanta Król była kierownikiem jednostki od 27 lat. Wójt Dariusz Ćwir rozwiązał z nią umowę o pracę bez wypowiedzenia, a ona postanowiła sprawę skierować do sądu.

Ówczesny wójt opierał swoje działania na wynikach przeprowadzonego w jednostce audytu. Przedstawił Król w sumie 11 zarzutów. Pierwszy z nich mówił o niestosowaniu zasad kancelaryjno-archiwizacyjnych rzeczowego wykazu akt. Poruszono też kwestię niewypłacania dofinansowań do zakupu okularów korekcyjnych.

- Nie otrzymałam tego audytu i nie mogłam się do niego odnieść ani wytłumaczyć. Wcześniej, spodziewając się dłuższego wyjazdu, upoważniłam do podpisywania dokumentów zastępczynię. Nie sądzę, by działała na moją niekorzyść w tej sprawie – stwierdziła przed siedmiu laty Król

W czasie trwającego od lutego 2017 roku audytu poszła na zwolnienie lekarskie. W czerwcu tego samego roku wystąpiła na piśmie o przesłanie jej wyników kontroli. Złożyła też skargę na audytora, zarzucając mu, że nie zachowywał się zgodnie ze standardami ogłoszonymi przez Ministerstwo Finansów, a pozostałe osoby prowadzące czynności nie posiadały uprawnień. Nie wyraziła zgody, by studenci kserowali teczki podopiecznych ośrodka, uważając, że to niezgodne z ustawą o ochronie danych osobowych. Skargę na audytora odczytano na jednej z sesji rady gminy. Interesujące jest również to, że w tym samym czasie audyt przeprowadzano także w gminie, a o wynikach nikt głośno nie mówił.

Ówczesny wójt Dariusz Ćwir poszukiwał też innych argumentów, które miały przemawiać za tym, aby ostatecznie zwolnić Król. Chodziło m.in. o naciski związane ze zwolnieniem księgowej jednostki oraz zarzuty dotyczące zbyt wysokiej pensji kierownika.

- Konflikt zaczął się, gdy nie chciałam zwolnić księgowej **Marii Błaszczuk**. Przebywała wówczas na zasiłku rehabilitacyjnym. Wójt ją zwolnił i przegrał sprawę w sądzie, a ja rozwiązałam z nią umowę zgodnie z procedurami, gdy było to możliwe. A jeśli chodzi o moje dochody, to wszystko jest jawne. Oświadczenia dostępne są przecież na stronie urzędu – relacjonowała przed laty Król.

O stanowisko w sprawie postanowiliśmy ją zapytać także teraz, ale kierownik jednostki uznała, że nie chce już nic dodawać. Za wystarczające uznała informacje, jakie otrzymaliśmy od wójt Agnieszki Dąbrowskiej. **RC**

CHEŁM Mieszkańcy kontra lisy

Rudy problem na ulicach miasta

Chełm boryka się z coraz częstszymi wizytami lisów w miejskiej przestrzeni. Ostatnie obserwacje tych zwierząt w okolicach opuszczonych budynków przy ul. Wojsławickiej to kolejny dowód na to, że lisy coraz śmielej zaglądają do naszego miasta.

Zjawisko to, obserwowane w całej Europie, jest efektem tzw. synantropizacji i synurbizacji. Oznacza to, że lisy tracą naturalną obawę przed ludźmi i przystosowują się do życia w miejskim środowisku. Dostępność pożywienia w postaci odpadków oraz brak naturalnych wrogów sprzyjają takiej adaptacji.

Ratusz widzi problem

Miasto Chełm podejmuje działania mające na celu ograniczenie obecności lisów w obszarach miejskich. W czerwcu przeprowadzono wizję lokalną z udziałem przewodniczącej Rady Miasta Chełm **Doroty Rybaczuk** oraz **Mirosława Blachy**, nadzorcy schroniska miejskiego. Wraz z pracownikami departamentu komunalnego sprawdzili parking zlokalizowany w pobliżu nieużytkowanych magazynów przy ul. Wojsławickiej w Chełmie pod kątem obecności lisów, której notabene nie

stwierdzono. Komisja za to znalazła lisie nory.

Aby ograniczyć dostęp lisów do pożywienia, miasto planuje zainstalować fotopułapki w miejscach, gdzie często tworzone są dzikie wysypiska śmieci. Urządzenia te mają pomóc w identyfikacji osób nielegalnie wyrzucających śmieci i tym samym ograniczyć atrakcyjność tych miejsc dla dzikich zwierząt.

Ponadto wielu mieszkańców, zwłaszcza bloków, ma tendencję do wyrzucania resztek jedzenia przez okno lub balkon. Tłumaczą się, że w ten sposób dokarmiają ptaki, bezdomne koty i inne zwierzęta, a tak naprawdę rozpasają głównie szczury i lisy. Nasi Czytelnicy skarżą się natomiast, że wychodząc z psem na spacer, muszą bardzo uważać, by pozostawionych bezładnie w miejscach publicznych resztek nie zjadały ich pupile, które po takim „smaczku" chorują.

Jak zachować się przy spotkaniu z lisem?

Lisy mogą być nosicielami wielu pasożytów i chorób, ze wścieklizną na czele, dlatego nie powinniśmy się do nich zbliżać. Pamiętajmy, że są to dzikie zwierzęta, a więc nieprzewidywalne! W przypadku ich spotkania najlepiej spokojnie się oddalić. Nie wolno ich drażnić ani dokarmiać.

Aby ograniczyć odwiedziny dzikich zwierząt w pobliżu naszych posesji, należy szczelnie zamykać kosze oraz kontenery na śmieci, zwłaszcza te z odpadkami organicznymi. Warto więc dbać o porządek i czystość wokół terenu, który może być potencjalnie odwiedzany przez dzikie zwierzęta. Jeśli zobaczymy ranne zwierzę i chcemy mu pomóc, nie dotykajmy go samodzielnie! **AW**

W przypadku spotkania lisów na terenie miasta należy zgłosić miejsce ich przebywania do Departamentu Komunalnego Urzędu Miasta Chełm – nr tel. (82) 565 26 08 lub do dyżurnego Straży Miejskiej - nr tel. 986. Umożliwi to odpowiednią ocenę sytuacji i podjęcie dalszych czynności.

Pożyteczni mieszkańcy łąk w Cementowni Chełm

CHEŁM Według doniesień naukowców, od połowy ubiegłego wieku obserwujemy spadek liczebności pożytecznych zapylaczy. Cemex Polska świadomy niezwykle ważnej roli pełnionej przez pszczołowate angażuje się w działania wspierające ich ochronę i dzieli się wynikami przeprowadzonych prac.

W Polsce żyje 480 gatunków zapylaczy, a aż 70 z nich można spotkać na łące kwietnej w Cementowni Cemex w Chełmie. Podczas przeprowadzonej w 2023 r. inwentaryzacji przyrodniczej specjalista ds. owadów zarejestrował aż 320 osobników pszczołowatych, niekiedy rzadkich i interesujących.

– Wśród gatunków zaobserwowanych na terenie Cementowni Chełm znalazła się między innymi samica Miesiarki niedopaski (Megachile versicolor) – mówi **Mikołaj Borański** badacz owadów zapylających.

fot. CEMEX Polska

– Miesiarka ta, podobnie jak niemal wszystkie krajowe gatunki tego rodzaju, buduje gniazda wyściełając je fragmentami liści, które wycina za pomocą swoich żuwaczek – dodaje Borański.

Na łące potwierdzono także obecność Murarki makowej, wykładającej gniazda płatkami kwiatów, Makatki siedmiozębnej gniazdującej w pustych pędach roślin oraz Kornutki wykowej tworzącej rozgałęzione ziemne gniazda o głębokości nawet 30 centymetrów. Jednak to nie zwyczaje tych owadów czynią je tak cennymi.

Owady zapylające to organizmy, które są podstawą funkcjonowania większości ekosystemów lądowych. Bez tych kluczowych w świecie przyrody organizmów, znaczna część roślin miałaby ogromny problem z rozmnażaniem się – mówi **Mikołaj Siemaszko,** specjalista ds. owadów zapylających w warunkach miejskich z firmy Łąki Kwietne.

– Zapylacze są też istotną częścią łańcuchów troficznych – stanowią źródło pożywienia dla wielu grup organizmów – dodaje Siemaszko.

By wesprzeć pszczołowate od 2021 r. firma Cemex utrzymuje na swoim terenie łąki o powierzchni 8000 m2. Jesienią ubiegłego roku dosiano kolejne 1000 m2, by powiększyć ostoję dla pszczół. Na terenie zakładu posadowiono również dwa hotele dla owadów oraz sandarium, czyli siedlisko dla dzikich pszczół gniazdujących w glebie, szczelinach skalnych i martwym drewnie.

– Jesteśmy świadomi, że w wielu przypadkach raz podjęte wysiłki na rzecz wsparcia bioróżnorodności nie wystarczą, by utrzymać pozytywne efekty dla świata przyrody – mówi **Anna Wojtczak** Specjalistka ds. Ochrony Środowiska i Zrównoważonego Rozwoju Cemex

– Dlatego też działamy długoterminowo i dużą uwagę przywiązujemy do monitorowania efektów – dodaje Anna Wojtczak.

Jak pokazują wyniki inwentaryzacji podjęte działania sprzyjają owadom zapylającym, a przemysł nie musi być wrogiem różnorodności biologicznej, wręcz przeciwnie, może ją aktywnie wspierać. **(red)**

eprasa.pl 2eb2a22150

GMINA REJOWIEC Przekonują, że nie warto osiadać na laurach

Głowy pełne marzeń

Stowarzyszenie „Nasze Niedziałowice" to jedna z tych grup lokalnych społeczników, które dzisiaj stanowią już prawdziwą rzadkość i prawdziwy wzór do naśladowania. Krok po kroku, uparcie, dążą do realizacji wyznaczonych przez siebie celów.

fot. profil Facebook „Wieś Niedziałowice",

Pocztówki z Niedziałowic wędrują po wakacyjnych szlakach. To także jeden z pomysłów na promocję Niedziałowic w Polsce i poza jej granicami, który zrodził się w kręgu członków stowarzyszenia

Członkini zarządu stowarzyszenia **Agnieszka Hasiec-Bzowska** wyjaśnia, że tym razem stowarzyszenie postanowiło zaangażować się w projekt typowo ekologiczny. Chce zachęcić młodzież do wchodzenia w bliską relację z otaczającą nas przyrodą i do zapoznania się ze sposobem życia owadów.

- Tym razem pozyskaliśmy środki dzięki współpracy z Lokalną Grupą Działania Promenada S12. Chcemy zakupić dwa duże i 30 mniejszych domków dla pszczół. Te mniejsze chcemy rozdać mieszkańcom. Poza tym planujemy zakup pakietów nasion, które mogą się okazać pomocne w zakładaniu tzw. kwietnej łąki. Na liście naszych planów znalazł się też cykl warsztatów zielarskich i spotkań z pszczelarzem, który opowie nam o prowadzeniu pasieki i pozyskiwaniu miodu. Cieszymy się z małych kroków – uśmiecha się pani Agnieszka.

Wydaje się, że niedziałowiczanie nie przestają planować i myśleć o swojej „małej ojczyźnie". Nawet jeśli aktualnie nic nie robią, to w ich umysłach wciąż pojawiają się nowe pomysły. Na co? Żeby wszystkim żyło się odrobinę lepiej, przyjemniej i ciekawiej.

- Zrodził się też pomysł na wiejski kiermasz ogrodowy. Każdy, kto zaangażowany jest w prowadzenie swojego domowego ogródka, przygotuje różne rodzaje sadzonek i będzie można sobie te rośliny zakupić. Środki, które uda nam się zebrać, przeznaczymy na nowe projekty naszego stowarzyszenia – wyjaśnia Hasiec-Bzowska.

Członkowie stowarzyszenia włączają się również aktywnie w projekty, których realizacja odbywa się przy wsparciu lokalnych władz samorządowych. Z zapałem chwytają za narzędzia i upiększają np. przestrzeń przy lokalnej świetlicy wiejskiej. Pracy w ostatnim czasie było naprawdę dużo, ale z efektów skorzystają wszyscy mieszkańcy wsi, ale nie tylko.

- W miejscowości funkcjonuje już strefa rekreacji dla rowerzystów ze stacją naprawy jednośladów, miejsce pamięci, okolicznościowy kamień niepodległościowy i plac zabaw. Sporo działo się też w i obok naszej wiejskiej świetlicy. Cieszy nas wszystko, co zmienia nasze otoczenie. Z urządzeń placu zabaw korzystają zresztą nie tylko mieszkańcy, ale i osoby, które przejeżdżają przez Niedziałowice. To także stanowi dla nas zachętę do dalszej, wytężonej pracy – zaznacza pani Agnieszka.

Niedziałowice żyją rytmem pór roku. Skarby wiosny, lata, jesieni i zimy pani Agnieszka chętnie uwiecznia przy pomocy aparatu i dzieli się tymi małymi okruchami piękna na profilu Facebook „Wieś Niedziałowice". To właściwie miejsce, gdzie swoją przestrzeń wrażliwości może ukazać każdy z mieszkańców. Wystarczy kilka słów, jakieś zdjęcie, życzliwy uśmiech w wirtualnej przestrzeni. Pani Agnieszka przekonana jest o tym, że nawet takie, wydawałoby się niewiele znaczące gesty, zmieniają lokalną społeczność.

- Nasze stowarzyszenie działa przede wszystkim z mieszkańcami i dla mieszkańców. Zależy nam na tym, aby z roku na rok było w nas więcej życzliwości, takiej otwartości na potrzeby innych. Jestem przekonana o tym, że nasze starania przynoszą konkretne efekty. A działamy przecież w oparciu o bardzo skromne środki. To, co udało się zrobić, funkcjonuje dzięki determinacji i pracy – dodaje na koniec społeczniczka. **RC**

Dobra współpraca

GM. SIEDLISZCZE Na wsparcie samorządu mogą liczyć kibice, działacze i zawodnicy lokalnych klubów sportowych – K. S. SINKO Energy Bezek oraz „Spółdzielcy" Siedliszcze. Na użytkowanych przez oba zespoły obiektach trwają właśnie prace związane z modernizacją niektórych elementów sportowej infrastruktury.

Burmistrz **Hieronim Zonik** przypomina, że obiekty sportowe stanowią własność gminy, ale w ramach dobrej współpracy są użyczane klubom na potrzeby różnego rodzaju sportowych aktywności. W razie potrzeby samorząd jest do dyspozycji i włącza się w niezbędne prace.

fot. profil Facebook „Spółdzielca" Siedliszcze

Na takim obiekcie trenują zawodnicy „Spółdzielcy"

- Jeśli idzie o Bezek, to tam trwają aktualnie prace związane z remontem szatni. Wcześniej zamontowaliśmy już hydrant. Prace wzięliśmy na siebie, ponieważ za sieć wodociągową odpowiada tak naprawdę gmina. W tej chwili trwa remont dachu na obiekcie szatni, wyremontowana zostanie też elewacja tego budynku. Włączamy się w działania tam, gdzie jest to możliwe – wyjaśnia burmistrz Zonik.

Pewne prace modernizacyjne zaplanowano też na boisku, z którego korzysta na co dzień klub LZS „Spółdzielca" Siedliszcze.

- Problem, jaki tam zauważamy, to szerokość boiska. W tej chwili jest ono za wąskie, zatem trzeba je dostosować do obowiązujących wymogów. Władze klubu zasygnalizowały nam, jako samorządowcom, potrzebę przeniesienia w inne miejsce trybun i ławek dla zawodników rezerwowych. Chcemy więc wyjść naprzeciw tym oczekiwaniom i prace na boisku wykonujemy własnym sumptem, systemem gospodarczym, z udziałem naszych pracowników. Zapłacimy tylko za wynajęcie sprzętu, czyli koparkę i potrzebne materiały – mówi o szczegółach przedsięwzięcia burmistrz. **RC**

Czas na fotowoltaikę

GM. ŻMUDŹ W czasie ostatniej sesji przedstawiony został radnym projekt uchwały dotyczący zmian w miejscowym planie zagospodarowania przestrzennego na potrzeby utworzenia farm fotowoltaicznych. To już kolejny, planistyczny krok, jaki podejmuje samorząd w kontekście odnawialnych źródeł energii. Zupełnie niedawno informowaliśmy o planach dotyczących utworzenia farm wiatrowych.

fot. Freepik

Omawiając projekt uchwały dotyczącej prac planistycznych, zastępca wójta **Łukasz Burak** zaznaczył, że tym razem nie chodzi o tereny przeznaczone pod farmy wiatrowe, a obszary, gdzie mają powstać tzw. farmy słoneczne oparte na instalacjach fotowoltaicznych. Urzędnicy chcieliby, aby takie instalacje powstały w Wólce Leszczańskiej, Żmudzi oraz Rudnie.

- Po podjęciu tej wstępnej, intencyjnej uchwały, będziemy mogli przystąpić do wprowadzenia zmian w miejscowym planie zagospodarowania przestrzennego gminy. Te działki zostały zaznaczone na terenie, który wcześniej znalazł się w studium uwarunkowań i kierunków zagospodarowania przestrzennego gminy. Odpowiednią uchwałę dotyczącą studium podejmowaliśmy kilka lat temu. Z tego terenu zostaną wyłączone działki, na których występują gleby klasy III. Niestety, takie tereny traktowane są jako działki typowo rolne. Aby zamontować tam jakiekolwiek instalacje, należałoby je odrolnić, co znacznie wydłużyłoby procedurę wprowadzania zmian w planie – zaznaczył, omawiając założenia uchwały, Łukasz Burak.

Powołał się też na sytuację, jaka miała miejsce w Dryszczowie, gdzie ministerstwo opiniowało podobne zmiany ponad 1,5 roku i ostatecznie decyzja resortu była negatywna.

W całym szeregu zmian urząd chce również uwzględnić miejsce potrzebne do utworzenia lokalnego Punktu Selektywnej Zbiórki Odpadów.

- Ten punkt chcielibyśmy utworzyć w miejscu, gdzie funkcjonowało niegdyś wysypisko, czyli w Żmudzi. Oczywiście musimy wystąpić z wnioskiem o dofinansowanie tej inwestycji. Jeśli idzie jednak o wymogi, które musimy spełnić, to jednym z nich jest posiadanie terenu, który liczy minimum 0,5 ha, a takim dysponujemy właśnie w Żmudzi – mówił o innym aspekcie wprowadzanych właśnie zmian Burak.

Radni dopytywali o to, czy zmianami zostaną objęte tylko te tereny, które zostały uwzględnione w uchwale, czy też brane są pod uwagę również inne obszary.

- W tej chwili mówimy tylko o terenach, które opisaliśmy w uchwale. Poza tym warto wyjaśnić, że zupełnie odrębne zmiany dotyczą terenów, gdzie przewidujemy montaż turbin wiatrowych. Ale o tych zmianach już państwo wiecie – przypomniał zastępca wójta.

W przyjętej ostatnio uchwale intencyjnej dotyczącej zmian w kontekście utworzenia farm wiatrowych zaznaczono, że prace planistyczne obejmą następujące obszary: Leszczany I, Żmudź, Żmudź-Kolonię, Wólkę Leszczańską, Leszczany-Kolonię, Leszczany II, Maziarnię, Pobołowice i Rudno.

Wójt **Edyta Niezgoda** dodała, że zmiana planu na potrzeby utworzenia farm ma sens tam, gdzie istnieje możliwość podłączenia dużej instalacji do istniejącej infrastruktury energetycznej. Tam, gdzie sieć jest przestarzała albo niewydajna, montaż dużej instalacji mija się z celem. **RC**

eprasa.pl 2eb2a22150

POWIAT CHEŁMSKI Radni dociekają, a starosta reaguje śmiechem

Prześwietlił finanse Nowin

fot. Powiat Chełmski

Czy Dom Pomocy Społecznej w Nowinach finansowo „tonie"? Twierdzi tak m.in. radny Marcin Łopacki, który w czasie ostatniej sesji rady powiatu nie tylko pytał zarząd o sytuację finansową jednostki, ale próbował również udowodnić, że dalsze zarządzanie placówką w taki sposób, jak obecnie, nie doprowadzi do niczego dobrego.

W swojej interpelacji, której treść oparł zresztą na konkretnych dokumentach, Łopacki przedstawił cały szereg statystyk i wyliczeń, które, jego zdaniem, przemawiają za tym, aby niezwłocznie podjąć działania zmierzające do poprawy kondycji finansowej jednostki. Już dzisiaj dom w Nowinach uważany jest za jeden z najdroższych (o ile nie najdroższy) w naszym regionie. Pensjonariuszy w Nowinach nie przybywa, a koszty utrzymania jednej osoby stale rosną. Obecnie za wszystkie usługi związane z pobytem w tej jednostce trzeba zapłacić przeszło 7200 zł miesięcznie. Kogo stać na taki wydatek?

- Wnioski są, delikatnie rzecz ujmując, zatrważające. Na koniec pierwszego kwartału tego roku w Nowinach zatrudnionych było 158 pracowników. Obecnie średni, miesięczny koszt utrzymania jednego pensjonariusza to 7288 zł. Warto też zauważyć, że na koniec pierwszego kwartału dom dysponował 32 wolnymi miejscami. W tym samym, pierwszym kwartale bieżącego roku do domu nie przyjęto żadnego pensjonariusza – zauważył, tytułem wstępu, radny **Marcin Łopacki**.

Przedstawił też szczegółowe dane dotyczące liczby pracowników zatrudnionych na poszczególnych stanowiskach. Największe zdziwienie Łopackiego wywołała jednak liczna obsada administracji. W tej grupie ma pracować, jego zdaniem, aż 16 osób.

- Proszę powiedzieć panie starosto, dlaczego mamy do czynienia z tak rozbudowaną administracją? Jeszcze kilka lat temu deklarował pan na różnych forach, że będzie redukował etaty, wprowadzał oszczędności i zasady związane z racjonalnym zarządzaniem. Takie stanowiska jak księgowa czy kadrowa miały funkcjonować tylko w starostwie i zbierać dane z jednostek. Rozumiem, że część tych etatów to pańskie wyborcze zobowiązania. Na koniec pierwszego kwartału w Nowinach przebywało 179 podopiecznych. Jeśli ta tendencja się utrzyma lub pogłębi, to już wkrótce na jednego pensjonariusza będzie przypadał jeden pracownik – zauważył radny Marcin Łopacki.

Mówił za długo...

Jego analizę próbowali przerwać, wyraźnie poirytowany, starosta **Piotr Deniszczuk** i przewodniczący ostatnim obradom **Andrzej Derlak.** Próbowali zdyskredytować Łopackiego, mówiąc, że zabiera czas. Przewodniczący Derlak usiłował zasłaniać się porządkiem obrad, a starosta Deniszczuk wtórował mu, mówiąc, że „nikt nie będzie słuchał tych wypocin". Czyżby słowa Łopackiego trafiły w czułe miejsce?

- Warto też powiedzieć o innym aspekcie. Tylko w pierwszym kwartale powiat chełmski dołożył do DPS-u w Nowinach ponad 1 mln zł. Oznacza to ni mniej, ni więcej tylko tyle, że w ciągu roku dopłacimy do jednostki prawie 5 mln zł. Czy stać nas na to? Co zamierza pan z tym zrobić panie starosto? - pytał retorycznie radny.

Zwracając się do przewodniczącego komisji rewizyjnej **Jerzego Walczuka**, zauważył, że w trzecim kwartale tego roku prowadzona przez niego komisja będzie kontrolowała Nowiny. Jakie dane znajdą się w pokontrolnych dokumentach? Wiadomo przecież, że radny Jerzy Walczuk to stronnik starosty. Piotr Deniszczuk sam zaproponował jego kandydaturę na stanowisko przewodniczącego jednej z kluczowych komisji rady powiatu.

- Te argumenty są przecież niezaprzeczalne. Wysokie koszty utrzymania, brak nowych pensjonariuszy, konieczność dopłacania do jednostki. Cóż, moim zdaniem Nowiny toną. Naprawdę nie wiem, jak zamierzacie przeprowadzić tę kontrolę, by wykazać, że wszystko jest w porządku. Przecież nie jest. Co zamierzacie panowie, pytam zarząd, zrobić, aby ograniczyć te koszty? Rozumiem, że pytania nie są wygodne, ale wyborcy dali mi mandat, abym pytał o takie właśnie, trudne tematy – zauważył radny Łopacki i zapowiedział kolejną interpelację w sprawie DPS-u.

Piotr Deniszczuk: „Radni chcą zaistnieć"

Przewodniczący Andrzej Derlak raz jeszcze zdyscyplinował Łopackiego za czas (jego wypowiedź trwała przeszło 11 minut), ale ostatecznie przyznał mu rację, mówiąc, że pytanie było „zasadne".

Starosta Piotr Deniszczuk w swoim stylu odpowiedział, że „rozumie ambicje niektórych radnych, którzy chcą zaistnieć i sprzyjają koalicji wołomińskiej", ale jego zdaniem nie powinni wchodzić w rolę ekspertów.

- Ktoś usiłuje być ekspertem od spraw opieki społecznej, inny próbuje zająć stołek radcy prawnego. Nie będę też odpowiadał na pytania o to, czy na dożynkach będzie spożywany alkohol i czy można go spożywać (o tę kwestię zapytał z kolei radny **Jarosław Wójcicki**, który wyraził wątpliwość, czy aby w takim miejscu, jak DPS, dozwolone jest sprzedawanie i spożywanie alkoholu – przyp. red.). Z całym szacunkiem. Uważam, że to pytanie obraża rolników, a sam rolnikiem jestem. Rozumiem troskę o te sprawy, ale jeśli ktoś uważa picie alkoholu za główny punkt wydarzenia, to jest to nie na miejscu. Zapewniam, że wszystko zorganizujemy zgodnie z prawem – odniósł się do niektórych zapytań starosta Deniszczuk.

Jego zdaniem Nowiny to dobre miejsce na organizację dożynek powiatowych, ponieważ pozwoli na ograniczenie niepotrzebnych kosztów. Ostatecznie jednak odniósł się także do raportu Łopackiego.

- Na jednej z ostatnich sesji przedstawiałem wyniki finansowe naszego powiatu i zestawiłem je z innymi, ościennymi powiatami. Niektórzy radni są nawet pracownikami tych powiatów (nawiązał oczywiście do samego Łopackiego, który pełni funkcję dyrektora Zarządu Dróg Powiatowych we Włodawie – przyp. red). Na pewno nie będziemy od tych powiatów brać żadnych pożyczek i prosić o finansową pomoc. Sądzę, że każdy, kto zabiera głos i chce pouczać, powinien sam wykazać się podobnymi wynikami. Powinien pokazać, jak zarządza i jakie są tego efekty. To dlatego wyróżniamy się na tle województwa i kraju, że potrafimy odrzucać absurdalne wnioski i kierować się tym, co dobre i słuszne dla mieszkańców naszego powiatu – skwitował, wyraźnie dyskredytując wypowiedzi opozycyjnych radnych, starosta Deniszczuk.

Kto nie z nami...

Radny Jarosław Wójcicki odpowiedział na kąśliwe uwagi Deniszczuka i zauważył, że zadał tylko proste pytanie o to, czy w miejscu takim jak DPS, można sprzedawać i spożywać alkohol.

- To było proste pytanie, natomiast pan jak zwykle przeobraził odpowiedź w niepotrzebny wywód – zauważył radny Wójcicki.

Swoją kolejną utarczkę ze starostą miał też radny **Radosław Rakowiecki**, który zapytał o inwestycje drogowe w gminie Żmudź. Deniszczuk, w zupełnie niezrozumiały dla Rakowieckiego sposób, potraktował jego troskę o gminę jako kolejną okazję do „wylansowania się".

- Chcę zareagować na chamstwo. Tak zachowuje się starosta dużego powiatu. Wszyscy jednak wiemy, że pańską znaną strategią na obronę jest atak. To naprawdę nie ja jestem lokalną gwiazdą mediów, tylko pan. To nie ja nagrywam filmiki promocyjne za publiczne pieniądze – zauważył, wyraźnie poirytowany postawą starosty, radny Rakowiecki.

Tak więc przy placu Niepodległości bez zmian – kto nie z nami, ten przeciwko nam... **RC**

Odeszli...

Franciszek Egiert, lat 65	Jerzy Tybor, lat 66
Zdzisław Kowalczyk, lat 65	Irena Kołaczyńska, lat 75
Halina Rosiak, lat 92	Kazimiera Wrona, lat 79
Paulina Soroczyńska, lat 34	Zofia Majówka, lat 97
Lucyna Kamińska, lat 74	Marek Eliaszczuk, lat 69
Krystyna Labiszak, lat 86	Krzysztof Skiba, lat 54
Krystyna Rondoś, lat 84	Janina Kaczor, lat 78
Tadeusz Piszcz, lat 67	Elżbieta Marynowska, lat 76

6627
Chełmski Dom Pogrzebowy
Firma Łukowiec
Organizujemy pogrzeby na wszystkich cmentarzach i zajmujemy się transportem międzynarodowym zmarłych.
- Przeprowadzamy kremację w ciągu kilku godzin.
- Posiadamy własną kaplicę i chłodnię.
Chełm ul. Szpitalna 49
82 564 36 07
602 469 287
chelmskidompogrzebowy.pl
USŁUGI CAŁODOBOWE - BEZGOTÓWKOWE
Wypłacamy Zasiłki Pogrzebowe ZUS i KRUS Przed Pogrzebem

Nie na gminną kieszeń

GM. STARY BRUS Niebawem miała rozpocząć się długo wyczekiwana budowa Centrum Usług Społecznych, na którą władze gminy Stary Brus pozyskały ponad 2 miliony złotych w formie rządowej dotacji. Okazało się jednak, że tylko jedna firma jest zainteresowana wykonaniem tej inwestycji, lecz swoje usługi wyceniła na niemal 900 tys. zł. więcej, niż zakładała gmina.

Gmina Stary Brus miała pokryć jedynie 10 procent wszystkich kosztów związanych z realizacją tego przedsięwzięcia. Pozostała część to rządowa dotacja w ramach programu „Polski Ład". W sumie koszt inwestycji zakładany przez gminnych urzędników wynosił 2 800 000 złotych brutto.

W trakcie ogłoszonego postępowania przetargowego wpłynęła jednak tylko jedna oferta od potencjalnego wykonawcy. Firma P.P.H.U. STYL-BUD Małgorzata Świeca-Ignatiuk wyceniła zakres prac na 3 688 770 złotych brutto. W związku z tym wójt gminy **Patrycja Zińczuk** postanowiła unieważnić przetarg.

„Po przeanalizowaniu powyższej oferty, została ona odrzucona w oparciu o przepisy art. 255 ust. 3) ustawy Pzp, gdyż Wykonawca w formularzu ofertowym zamieścił cenę przewyższającą kwotę, którą Zamawiający zamierza przeznaczyć na sfinansowanie zamówienia" - czytamy w uzasadnieniu unieważnienia postępowania przetargowego.

Przypominamy, że Centrum Usług Społecznych miało zostać ulokowane w budynku, w którym wcześniej mieściła się lecznica dla zwierząt. Obiekt ten jest obecnie w części wynajmowany, co jednak nie przeszkodziło władzom gminy w planach jego adaptacji na potrzeby CUS. Zakres prac obejmować miał nie tylko gruntowną przebudowę budynku, ale także jego kompleksową termomodernizację, co pozwoliłoby na znaczne zwiększenie efektywności energetycznej. Przewidziane było także zagospodarowanie terenu wokół niego.

Budowa Centrum Usług Społecznych w Starym Brusie ma na celu znaczną poprawę dostępności mieszkańców do różnorodnych usług społecznych i stanowi ważny krok w rozwoju infrastruktury gminnej, przyczyniając się do podniesienia jakości życia mieszkańców Starego Brusa. Czy finalnie znajdzie się wykonawca, który wykona to zadanie za proponowane przez gminę pieniądze? A może gmina zdecyduje się dołożyć do inwestycji? Do tematu wrócimy.

AW, LP

50 lat w zdrowiu i chorobie

GM. HANNA Pięć par z terenu gminy obchodziło złote gody. Jubilaci zostali odznaczeni Medalami za Długoletnie Pożycie Małżeńskie nadanymi przez Prezydenta Rzeczypospolitej Polskiej Andrzeja Dudę.

Złote Gody to niezwykły jubileusz, który świadczy o głębokim uczuciu, wzajemnym szacunku i oddaniu. To pięćdziesiąt lat wspólnego życia, pełnego radości, ale także wyzwań, które razem udało się pokonać.

fot. Gmina Hanna

Medalami za Długoletnie Pożycie Małżeńskie w gminie Hanna zostało odznaczonych pięć par. Zostały one przyznane przez Prezydenta Rzeczypospolitej Polskiej **Andrzeja Dudę** i stanowią uhonorowanie niezwykłych ludzi, którzy potrafili przeżyć razem ponad pół wieku. Uroczystego aktu dekoracji dokonała pani wójt gminy Hanna **Grażyna Kowalik.**

Wszystkim jubilatom serdecznie gratulujemy i życzymy dużo zdrowia oraz miłości na kolejne, wspólne lata! **AW**

Kompleksowe Usługi Pogrzebowe
KOMPLEKS
Zakład Usług Pogrzebowych
24h
Chełm, ul.Rejowiecka 93
Rejowiec Fabr., ul. Dworcowa 4
82 566 40 53
502 791 454
2640

eprasa.pl 2eb2a22150

Rolnicy! Zadbajcie o drogi!

GM. DUBIENKA Na niepokojące zjawisko zaorywania dróg przez lokalnych rolników zwrócił uwagę wójt Michał Koziński. Wydał nawet w tej sprawie specjalne ogłoszenie. Przestrzegł w nim, że jeśli podobne incydenty będą się nagminnie powtarzać, spotkają się z odpowiednimi konsekwencjami.

źródło: Freepik, zdjęcie ilustracyjne

Koziński zauważa, że problem zaorywania dróg i poboczy nasila się. Można się tylko domyślać, że ma to bezpośredni związek z sezonem prac polowych. Jego zdaniem znacznej degradacji ulegają nie tylko gminne drogi, ale i ich pobocza.

- Takie działania rodzą liczne utrudnienia komunikacyjne i konflikty społeczne. Ale nie tylko. Narażają również gminę na straty finansowe, także te z tytułu nieprzyznanych dotacji zewnętrznych na inwestycje drogowe – zauważa wójt **Michał Koziński**.

Gminni urzędnicy apelują więc o to, aby przy wykonywaniu wszelkich prac polowych zachowywać szczególną ostrożność.

- Warto również przypomnieć o tym, że właściciele nieruchomości oraz osoby, które zarządzają nimi w ramach dzierżawy, są zobowiązane do ochrony znaków granicznych. Jeśli ulegną one uszkodzeniu lub przesunięciu, to ustalenie granic działek jest utrudnione – mówi o innym aspekcie tego samego problemu wójt.

Jeśli gminni urzędnicy zauważą znaczne zniszczenia w obrębie gminnych arterii, to należy się liczyć z tym, że urząd może wnieść o przywrócenie ich do pierwotnego stanu.

- Jeśli i taka forma okaże się nieskuteczna, to zastosowane zostaną przewidziane w prawie specjalne sankcje – przestrzega włodarz gminy.

Władze wciąż wierzą jednak w to, że mieszkańcy wykażą się odpowiedzialnością i troską o dobro wspólne. **RC**

Liceum Ogólnokształcące
im. 27 Wołyńskiej Dywizji Armii Krajowej
w Dubience

WIĘCEJ INFORMACJI O REKRUTACJI:
tel. (82) 566 80 65
e-mail: lo.dubienka@vp.pl
www.lodubienka.pl

LICEUM POSIADA WOLNE MIEJSCA
w klasie realizującej program
Ministerstwa Obrony Narodowej
Oddziały Przygotowania Wojskowego
8154

GMINA DOROHUSK Strona Ukraińska utrzyma obowiązujące regulacje

Osobówki nie wrócą na granicę

O możliwość ponownego otworzenia przejścia granicznego dla samochodów do 7,5 tony pytał w swoim ostatnim piśmie do Ministerstwa Spraw Wewnętrznych i Administracji wójt Wojciech Sawa. Wyjaśnienia, jakie otrzymał z resortu, rozwiewają wszelkie wątpliwości.

źródło: Gmina Dorohusk

- Aktualnie strony polska i ukraińska nie prowadzą rozmów o przywróceniu ruchu osobowego na przejściu granicznym Dorohusk-Jagodzin. Tymczasem uwaga skupiona jest na utrzymaniu ruchu towarowego – zauważa w skierowanej do włodarza gminy odpowiedzi dyrektor Departamentu Porządku Publicznego MSWiA **Agata Furgała**.

Przypomina również, że ruch graniczny w Dorohusku został ograniczony jednostronną decyzją Ukrainy.

- Ograniczenie ruchu osobowego miało na celu zwiększenie przepustowości przejścia na potrzeby działań wojennych, jakie w tej chwili prowadzi na swoim terytorium Ukraina. Obecnie odprawa graniczna dotyczy tylko i wyłącznie pojazdów powyżej 7,5 tony. Regularnie odprawiane są również autobusy. Przez przejście mogą również przejeżdżać pojazdy, którymi podróżują oficjalne delegacje, na podstawie paszportów dyplomatycznych – zaznacza urzędniczka.

Czy jednak podjęte zostaną w najbliższym czasie rozmowy na temat możliwości przywrócenia odpraw także dla aut o masie do 7,5 tony? Raczej nie.

Na obecnych regulacjach tracą najbardziej lokalni przedsiębiorcy, którzy mogli funkcjonować głównie dzięki nieskrępowanemu przepływowi pojazdów przez granicę. Teraz wielu zostało zmuszonych, aby zamknąć swoją firmę, a ci, którzy jeszcze trwają, są w dramatycznej sytuacji. Czy właściciele przygranicznych firm mogą liczyć ze strony państwa na jakąkolwiek pomoc? To także wątpliwe...

- W aktualnym prawodawstwie nie funkcjonują przepisy, które pozwoliłyby na wypłacanie rekompensat czy innych form pomocy dla przedsiębiorców. Istnieje jednak szereg form wsparcia w postaci szkoleń, doradztwa czy finansowania dla przedsiębiorców, którzy znaleźli się w trudnej sytuacji ekonomicznej – zauważa, w dosyć enigmatyczny sposób, urzędniczka ministerstwa.

Przypomina również, że wsparciem przedsiębiorców zajmują się stale takie instytucje, jak: Polska Agencja Rozwoju Przedsiębiorczości, Agencja Rozwoju Przemysłu, Bank Gospodarstwa Krajowego oraz lokalne urzędy pracy.

- Przedsiębiorcy, którzy napotykają trudności, mogą liczyć na porady i wskazówki doradców PARP. ARP udziela także zwrotnej pomocy finansowej na czas potrzebny do opracowania planu restrukturyzacji lub przeprowadzenia likwidacji – proponuje ze swojej strony resort.

Warto przypomnieć, że ostatnie spotkanie w sprawie sytuacji na granicy miało miejsce w połowie kwietnia tego roku. Przy gminnym, ale nie „okrągłym" stole spotkali się wówczas przedstawiciele protestujących rolników oraz właśnie lokalni przedsiębiorcy. Ci drudzy utyskiwali wówczas nie tyle na to, że przejście niedostępne jest dla aut osobowych, ale na fakt, że w ramach protestu producenci żywności ograniczyli ruch także dla samochodów ciężarowych.

„Blokada w Dorohusku trwa od kilku miesięcy. Przepływ towarów między Polską a Ukrainą spadł o 70 proc. Wiele firm, nie tylko związanych z branżą przewozową, jest na skraju płynności finansowej, konieczne stają się zwolnienia pracowników. Nie może tak być, że jedna grupa zawodowa realizuje swoje cele kosztem innych firm, innych branż. Apelujemy, żeby granica nie była areną blokad głównych traktów handlowych" (pis. oryg.) - podkreślali wówczas przedsiębiorcy, którzy funkcjonują dzięki przepływowi towarów przez granicę w Dorohusku.

Dzisiaj rolników na przejściu już nie ma, ale problemy pozostały. Ruch aut, które przejeżdżają przez granicę po to, aby nieść pomoc walczącej Ukrainie, odbywa się już w miarę płynnie, ale nie oznacza to, że polska strona przestała się zmagać ze skutkami obowiązujących regulacji. **RC**

Lepiej dla sołtysów

REGION W Sejmie przyjęto właśnie ustawę zmieniającą zasady przyznawania dodatkowego świadczenia pieniężnego z tytułu pełnienia funkcji sołtysa. Jakie konkretnie zapisy uległy zmianie?

fot. Freepik

Zdaniem niektórych przepisy uległy zmianie na lepsze, ponieważ dotychczasowe miały być niesprawiedliwe. Przede wszystkim skróceniu uległ staż społecznej pracy sołtysa. Do tej pory kandydaci do świadczenia musieli wykazać, że swoje obowiązki pełnili przez osiem lat. W tej chwili wymagany okres skrócono o rok. Dodatkowo osoba, która ubiegała się o dodatek, musiała udowodnić, że pełniła swoje obowiązki nieprzerwanie przez co najmniej dwie kadencje. W tej chwili zrezygnowano z przesłanki kadencyjności. Ale to nie wszystkie zmiany. Do tej pory świadczenia wypłacano w oparciu o przepisy obowiązujące w ustawie z dnia 8 marca 1990 r. „O samorządzie gminnym". Jeśli nowe przepisy zaczną obowiązywać, środki będą mogli otrzymać również ci sołtysi, którzy pozostawali gospodarzami miejscowości także przed reformą ustrojową.

W całym procesie przyznawania świadczenia ważne było też zdanie świadków. Do tej pory wymagany był głos pięciu osób. Teraz zasadność przyznania pieniędzy muszą poświadczyć tylko trzy osoby. Warto też wspomnieć o jeszcze jednej, zdaniem samych zainteresowanych, ważnej zmianie. Obecnie świadczenie nie będzie pomniejszało kwoty dodatku uzupełniającego dla osób niezdolnych do samodzielnej egzystencji.

Przypomnijmy, że ustawa, w której zawarto zapisy o dodatku dla sołtysów, zaczęła obowiązywać 1 lipca ubiegłego roku. Pierwotne i obecne założenia mówią, że o środki może wystąpić osoba, która osiągnęła wiek emerytalny zgodnie z obowiązującymi przepisami – kobieta 60 lat, a mężczyzna 65. W ramach świadczenia można otrzymać 300 zł miesięcznie i kwota ta ulega waloryzacji co roku 1 marca. Świadczenie przyznaje i wypłaca Kasa Rolniczego Ubezpieczenia Społecznego. **RC**

Naprawią to, co zniszczyli inni

GM. CHEŁM Władze gminy podjęły starania, aby przywrócić dawny wygląd 51 wiatom przystankowym, z których na co dzień korzystają m.in. pasażerowie Gminnej Komunikacji Samochodowej. Przeprowadzenie prac możliwe jest dzięki środkom, które spływają do gminnej kasy od operatora przewozów.

źródło: Gmina Chełm

Pracownicy firmy zewnętrznej zaopatrzyli się w specjalistyczny sprzęt, niezbędne detergenty i oczywiście wodę, aby przywrócić dawny blask zdewastowanym przez wandali wiatom. Na wielu wymalowano farbą wulgarne napisy, a niektóre wymagały po prostu oczyszczenia z drogowych osadów. Teraz zalśnią znowu czystością.

- Mamy nadzieję, że wiaty przystankowe pozostaną w tej formie i będą cieszyć estetyką pasażerów korzystających coraz chętniej z usług Gminnej Komunikacji Samochodowej – mówi o akcji sprzątania wiat wójt **Wiesław Kociuba**. **RC**

Kasa dla emeryta

REGION Każdy, kto ukończy 100 lat, będzie mógł liczyć na to, że otrzyma honorowe świadczenie z tytułu osiągnięcia tego wyjątkowego wieku. Rada Ministrów przyjęła właśnie projekt ustawy o dodatkowym, honorowym świadczeniu. Regulacje przygotowało Ministerstwo Rodziny, Pracy i Polityki Społecznej. Przepisy wejdą w życie 1 stycznia 2025 roku.

Świadczenie wyniesie 6246,13 zł brutto miesięcznie i będzie podlegać corocznej waloryzacji. Zgodnie z treścią komunikatu, jaki został na ten temat opublikowany na portalu internetowym resortu, prawo do pobierania pieniędzy otrzymają osoby, które spełnią kilka podstawowych warunków. Przede wszystkim, o czym już wspomniano, muszą ukończyć 100 lat, posiadać prawo do pobierania świadczenia o charakterze emerytalno-rentowym oraz polskie obywatelstwo.

Jeśli dany 100-latek nie ma prawa do pobierania emerytury lub renty, które to świadczenia zwyczajowo wypłacają powołane do tego instytucje, to o przyznanie honorowego świadczenia może się ubiegać na podstawie odpowiedniego wniosku.

Waloryzacja przyznanej kwoty odbywać się będzie co roku w marcu. Resort obliczył, że prawo do pobierania pieniędzy może mieć ponad 6 tys. osób. **RC**

eprasa.pl 2eb2a22150

GMINA WIERZBICA Wyciągną miejscowości z zapaści?

Wierzbica-Osiedle i Ochoża do poprawy

W czasie ostatniej sesji rady gminy padło stwierdzenie, że gminny program rewitalizacji to narzędzie, które sprawdza się w przypadku samorządów miejskich, ale nie jest łatwo jego założenia wdrożyć na terenach typowo wiejskich. Tutaj obszary zdegradowane występują w rozproszeniu i ciężko wyznaczyć te, gdzie sytuacja społeczna, ekonomiczna czy gospodarcza jest wyjątkowo trudna. Plan jednak przyjęto.

Na wstępie warto przypomnieć, że Gminne Programy Rewitalizacji poszczególne samorządy przyjmują w oparciu o zapisy ustawy z 2015 roku. Określają one m.in., że wdrożenie i koordynowanie założeń programu należy do zadań własnych gminy.

„Zadaniem działań rewitalizacyjnych powinno być zwiększenie szans rozwojowych i poprawa jakości życia mieszkańców poprzez kompleksowe przekształcenia fragmentów przestrzeni przy zachowaniu dziedzictwa materialnego i duchowego oraz zasad zrównoważonego rozwoju. Przez rewitalizację rozumiemy skoordynowany proces, prowadzony wspólnie przez władzę samorządową, społeczność lokalną i innych uczestników, będący elementem polityki rozwoju i mający na celu przeciwdziałanie degradacji przestrzeni, zjawiskom kryzysowym, pobudzanie rozwoju i zmian jakościowych, poprzez wzrost aktywności społecznej i gospodarczej, poprawę środowiska zamieszkania oraz ochronę dziedzictwa narodowego, przy zachowaniu zasad zrównoważonego rozwoju" (pis. oryg.) - zauważono we wstępie do dokumentu, który radni przyjęli w czasie ostatniej sesji.

Warto zauważyć również, że aktualne przepisy, mimo iż klarowne, to jednak nakładają na samorządy pewne ograniczenia. Otóż program rewitalizacji może obejmować maksymalnie 30% powierzchni najbardziej zdegradowanego obszaru oraz nie więcej niż 20% ogólnej liczby mieszkańców tego obszaru. Z kolei wyznaczenie tych najbardziej zdegradowanych obszarów przebiega w oparciu o konkretne wskaźniki: społeczne, gospodarcze, środowiskowe, przestrzenno-funkcjonalne oraz techniczne.

Dwa miejsca wymagają intensywnych prac

W toku prowadzonych działań wskazano dwa obszary,

źródło: Freepik, zdjęcie ilustracyjne

które powinny zostać poddane pracom rewitalizacyjnym. Jednym z nich jest sołectwo Wierzbica-Osiedle, natomiast drugi to sołectwo Ochoża.

W dokumencie określono również cele, jakie władze gminy i jej społeczność mogą osiągnąć poprzez wdrożenie założeń planu rewitalizacji. Jednym z pierwszych jest wzrost uczestnictwa dorosłych mieszkańców w życiu publicznym i kulturalnym gminy. Przedstawiciele firmy, która zajęła się sformułowaniem treści gminnego programu rewitalizacji, podkreślali, że wystarczy dać ludziom nieco przestrzeni, stworzyć warunki, a cały proces integracji i rozwoju będzie przebiegał niemal automatycznie.

– Doskonałym przykładem są np. lokalne kluby seniora. Wystarczy pewien impuls, udostępnienie lokalu i pokrycie kosztów jego utrzymania. Kiedy taki klub zaczyna działań, to szybko okazuje się, że jego członkowie sami przejmują część odpowiedzialności za tę strukturę. Są w stanie sami zaanimować swój czas czy pokryć np. koszty warsztatów, czy wyjazdów – podkreślano w toku dyskusji.

Tak więc planowane jest np. utworzenie Gminnego Ośrodka Kultury, ponieważ do tej pory taka instytucja na terenie gminy nie funkcjonowała.

Zauważono również, że warto poszerzyć ofertę miejscowego Ośrodka Pomocy Społecznej o nowe propozycje i utworzyć Centrum Usług Społecznych – miejsce, gdzie można otrzymać nie tylko pomoc w formie materialnej, ale i konkretną pomoc merytoryczną, pakiet niezbędnej wiedzy. Za ważne cele uznano też potrzebę utworzenia nowej oferty zajęć i aktywności dla dzieci i młodzieży czy w końcu remont gminnego targowiska, które zlokalizowane jest na terenie Wierzbicy-Osiedla.

Plany ambitne, a środki znaczne

Nie ulega jednak wątpliwości, że osiągnięcie tych celów wymaga zgromadzenia znacznych środków finansowych. Za celami kryją się długie, precyzyjne listy zadań, np. tych związanych z remontami konkretnych obiektów. Niektóre budynki przeznaczono do remontu, inne zostaną tylko przekształcone – właśnie po to, aby lepiej wykorzystać ich potencjał w nowej, nadchodzącej rzeczywistości.

Tak więc wyliczono, że rozbudowa budynku Ośrodka Pomocy Społecznej w Wierzbicy na cele Centrum Usług Społecznych może kosztować 7 mln zł. Poszerzenie usług dotychczasowego OPS o kolejne propozycje spotkań, terapii indywidualnych i grupowych oraz usługi rehabilitacyjne to kolejne 2,5 mln zł. Znaczna kwota wiąże się również z remontem budynku dworca/biblioteki na cele ośrodka kultury. Wstępne wyliczenia mówią o 9 mln zł. Znacznie mniej środków samorząd będzie musiał przeznaczyć na remont siedziby Klubu Seniora (ok. 900 tys. zł.) lub remont targowiska (ok. 800 tys.). W planie zawarto również szereg pomniejszych działań, które w efekcie mają poprawić jakość życia mieszkańców na wyznaczonych obszarach.

Plany rewitalizacji mają to do siebie, że niektóre ich założenia nie pokrywają się z potrzebami, które wydają się oczywiste dla samych mieszkańców czy też radnych, którzy reprezentują daną miejscowość. Ta prawidłowość dotyczy np. szkoły w Pniównie. Mieszkańcy chcieliby, aby budynek został odpowiednio zagospodarowany, ale okazuje się, że nie jest to takie proste.

- Oczywiste jest, że podobne budynki powinny zostać zagospodarowane na nowo, ale nie do końca wiadomo, na jakie cele można je przeznaczyć. Budynek szkoły wymaga z pewnością znacznych nakładów finansowych, ale działania gminy nie powinny ograniczać się do remontu i utrzymywania pustego lokalu. To skomplikowany i złożony proces. W planie nie jesteśmy w stanie uwzględnić do końca wszystkich potrzeb. Jedynie te najbardziej oczywiste – brzmiało wyjaśnienie ze strony firmy, która odpowiadała za sporządzenie dokumentu. **RC**

Mieszkańcy dopytują o zalegający azbest

GM. WIERZBICA Pryzma eternitowych płyt, które są obecnie składowane na jednej z gminnych działek, zaniepokoiła mieszkańców, którzy zwrócili się do nas z prośbą o wyjaśnienie sytuacji. Interweniował także radny Wiktor Deniszczuk, który problem postanowił poruszyć w czasie ostatniej sesji rady gminy. Co usłyszał od wójt Anny Flisiuk?

źródło: nadesłane

„Płyty leżą od ponad miesiąca. Nikt nie uprzątnął ich nawet przed festynem. Dzieci oraz dorośli przechodzili obok, a to niezabezpieczone. Podobno wszyscy wiedzą czyje, ale głośno nie powiedzą" (pis. oryg.) - przeczytaliśmy w skierowanej do nas korespondencji.

Ustalenia mieszkańców potwierdził w czasie ostatniej sesji radny **Wiktor Deniszczuk**. Jego zdaniem płyty są nie tylko składowane, ale i niezabezpieczone. A w jego opinii być powinny, chociażby przy pomocy tzw. stretchu, specjalnej folii, którą owija się np. towar na paletach.

- Takie płyty stanowią zagrożenie. Czy próbowaliście państwo interweniować w tej sprawie? Gdyby znajdowały się na prywatnej posesji, nie poruszałbym tego problemu. Wydaje się jednak, że jest to działka należąca do gminy. Czy tak? - dociekał Deniszczuk.

Wójt **Anna Flisiuk** stwierdziła, że owszem, płyty zostały złożone na gminnej działce, ale należą do mieszkańca gminy.

- Już rozmawiałam z właścicielem tych płyt na temat ich usunięcia. Obiecał się tym zająć – zapewniła włodarz gminy. **RC**

Zakaz odwołany

GM. DOROHUSK Od 5 sierpnia można już bezpiecznie korzystać z uroków lasu będącego pod opieką leśnictwa Husynne. Chodzi o tereny położone w Skordiowie i Pograniczu. Do tej pory obszar ten był objęty zakazem wstępu.

Dokładnie 7 czerwca przez teren leśnictwa przeszła trąba powietrzna, która wyrządziła znaczne szkody. Pierwotnie zakaz miał obowiązywać do końca tego roku, ale ze względu na sezon grzybowy i rekreacyjny postanowiono wcześniej uprać się z niebezpiecznymi wiatrołomami.

- Zostały już uprzątnięte wszystkie wywroty i wiatrołomy, powierzchnia została uporządkowana na tyle, że znowu można w sposób bezpieczny korzystać z tych fragmentów

fot. Nadleśnictwo Chełm,

Skala szkód, jakie wyrządziła natura, jest olbrzymia...

lasu. Przepraszamy za chwilowe niedogodności" (pis. oryg) – informuje w wydanym niedawno komunikacie **Piotr Kosmala**, rzecznik prasowy Nadleśnictwa Chełm.

Pracownicy oceniają, że zniszczeniu uległo od 10 do 12 tysięcy drzew. **RC**

Dyskusja na temat Leonowa trwa

GM. REJOWIEC Położony w tej miejscowości budynek po byłej szkole budzi autentyczne zainteresowanie nie tylko mieszkańców gminy, którzy chcieliby, aby ocalał, ale także różnego rodzaju organizacji, które chciałyby świadczyć w nim swoje społeczne usługi. Na tym etapie pewne jest jednak to, że nikt nie podjął jeszcze żadnych konkretnych decyzji.

Sprawa Leonowa powróciła w czasie ostatniej sesji rady miasta. O jej losy pytała, nie po raz pierwszy zresztą, radna **Bożena Jagiełło**. Burmistrz **Tadeusz Górski** wyjaśnił, że do urzędu zgłosiło się już kolejne stowarzyszenie, które byłoby zainteresowane utworzeniem w obiekcie dziennego domu pobytu dla seniorów. Placówka miałaby świadczyć nie tylko usługi opiekuńcze, ale i rehabilitacyjne.

- Te rozmowy trwają, ale w tej chwili nie otrzymaliśmy jeszcze ze strony zainteresowanych podmiotów żadnych wiążących deklaracji. Wciąż otrzymujemy zapewnienia o tym, że są zainteresowane, ale brak jest decyzji – wyjaśniał w czasie ostatnich obrad burmistrz Górski.

Nadmienił też, że jeśli istotnie obie organizacje dojdą do wspólnego wniosku, że chcą współpracować i zadbać o seniorów, to mogą liczyć na pełne wsparcie samorządowców.

- W tej chwili nie jest jeszcze pewne, w jaki sposób odstąpimy im ten budynek. Może to być forma użyczenia lub wynajmu. Ale też nie wykluczamy jego sprzedaży na konkretny cel. Są programy, które umożliwiają pozyskanie na taki cel konkretnego dofinansowania – zaznaczył, odpowiadając na pytanie radnej, Górski.

Jagiełło usiłowała uzyskać konkretne informacje na temat tego, z jakimi kosztami musiałby się liczyć senior, który chciały skorzystać z możliwości przyszłej placówki.

- Pani radna, sądzę, że w tej chwili nie da się jednoznacznie odpowiedzieć na to pytanie. Należy też brać pod uwagę koszty związane z doprowadzeniem budynku do przyzwoitego stanu. Obiekt oglądał już projektant i szacuje, że na początek należałoby przeznaczyć ok. 1 mln zł. Więc nie mówmy na razie o pieniądzach. Chodzi przede wszystkim o to, aby obiekt ocalał i mógł zostać wykorzystany na pożyteczne dla nas, jako lokalnej społeczności, cele – uzupełnił z kolei zastępca burmistrza **Mirosław Kość**.

Jego zdaniem możliwe jest pozyskanie środków zewnętrznych, ale należałoby spełnić wcześniej kilka niezbędnych warunków.

- Takie środki można zdobyć np. z Krajowego Planu Odbudowy, ale konieczne jest zredukowanie energochłonności budynku o 30%. Te dwa stowarzyszenia nie weszły jeszcze ze sobą we współpracę, ale deklarują, że mogą połączyć siły i wyremontować cały budynek – podkreślił Kość.

Władze liczą na to, że znajdą się chętni, którzy zechcą skorzystać z usług przyszłego (o ile powstanie) ośrodka. A najważniejsze na tym etapie wydaje się to, aby obiekt po prostu nie niszczał.

źródło: Miasto Rejowiec

- Pytania o to, kto i ile na tym zarobi, wydają mi się trochę niestosowne. Wysokość zarobków zależy od stopnia zaangażowania. Takie pytania mieszkańców mogą tylko odstraszyć potencjalnych inwestorów – zauważył zastępca burmistrza.

Władze przypomniały też o tym, że ostateczną decyzję w sprawie szkoły, która stanowi w istocie część mienia komunalnego gminy, podejmie rada gminy. **RC**

eprasa.pl 2eb2a22150

GMINA SIEDLISZCZE Dyskusja trwa

Petycja w sprawie kuchni

O szczegóły decyzji samorządu w sprawie likwidacji kuchni w lokalnym zespole szkół postanowili dopytać członkowie Fundacji Razem dla Przyszłości. – Zmiany w szkole przeprowadzono dosyć nieoczekiwanie, nagle, bez szerszej dyskusji w gronie rodziców – twierdzi prezes zarządu fundacji Joanna Bartnik.

źródło: Freepik, zdjęcie ilustracyjne

Burmistrz **Hieronim Zonik** zapoznał się już z treścią dokumentu, ale zauważył, że twórcy petycji popełnili proceduralny błąd. - Pismo skierowano do rady miejskiej, natomiast jest ona organem stanowiącym i kontrolnym. Nie ma kompetencji do tego, aby decydować w sprawach indywidualnych – wyjaśnia. Zauważa też kilka innych nieprawidłowości i zapewnia, że zagadnienie zmiany sposobu żywienia uczniów zostanie raz jeszcze obszernie przedstawione i wyjaśnione na najbliższej sesji rady miasta.

- Warto to podkreślić – rada miasta nie może zajmować się tzw. sprawami indywidualnymi, a za taką należy uznać tę, którą przedstawiono w petycji. Zapewne przewodniczący zapozna radnych z treścią pisma i zostanie ono przesłane, zgodnie z obowiązującymi przepisami, do organu właściwego, czyli dyrekcji szkoły. To dyrekcja może wypowiedzieć się w tej sprawie – mówi o zaistniałej sytuacji burmistrz.

Twórcy petycji widzą problem nieco inaczej. Zaznaczają, że udało im się zgromadzić pod pismem przeszło 200 podpisów, więc uważają, że mają prawo do otrzymania wyjaśnień w sprawie, którą uważają za istotną.

- Mieszkańcy zwrócili się do nas, czyli do Fundacji Razem dla Przyszłości, aby zająć się tematem szkoły i szkolnej kuchni. Kuchnia w szkole funkcjonowała przecież przez wiele lat, uczniowie i rodzice chwalili smaczne i zdrowe posiłki, natomiast postanowiono tę formę żywienia zmienić w zasadzie z dnia na dzień. Nieoczekiwanie. Pod koniec roku szkolnego. Zabrakło, naszym zdaniem, zwykłej informacji, dyskusji na ten temat. I faktycznie, przygotowaliśmy pismo, w którym wskazaliśmy, że kuchnia powinna funkcjonować nadal. Zauważyliśmy, że postępowanie w sprawie podmiotu, który zajmie się dostarczaniem posiłków w ramach cateringu, już zostało zakończone, a podmiot wyłoniony. Postanowiliśmy więc zareagować. Czekamy na jakieś rozstrzygnięcie sprawy, odpowiedź na nasze pismo – wyjaśnia prezes zarządu organizacji **Joanna Bartnik**.

W jednej z wcześniejszych rozmów z nami burmistrz Hieronim Zonik wyjaśniał, że likwidacja kuchni, ale nie samej stołówki, ma związek z finansami samorządu.

- Podkreślam, stołówka funkcjonowała i będzie funkcjonować nadal. Warto też prześledzić, jak ta kwestia rozwiązywana jest w sąsiednich samorządach, czyli np. w gminach Trawniki i Milejów. Zapewniam, że żaden z sąsiadujących z nami samorządów nie ma już własnej kuchni. Warto zauważyć również, że umowy pracowników obejmują 292 dni w roku. Dzieci natomiast korzystają z posiłków w okresie, który obejmuje ok. 190 dni. Z naszego punktu widzenia dalsze utrzymywanie personelu kuchni jest nieracjonalne – mówił włodarz Siedliszcza.

Teraz Hieronim Zonik dodał, że dyrekcja szkoły zgodziła się z zaproponowanymi przez samorząd założeniami. Podmiot, który będzie świadczył usługi cateringowe, został już wyłoniony, a umowa podpisana. Forma żywienia uczniów zmieni się wraz z początkiem nowego roku szkolnego. Zdaniem burmistrza wszystko jest jasne i sprawa kuchni nie powinna wzbudzać już żadnych kontrowersji.

– Podkreślam raz jeszcze – wszystkie wątpliwości wyjaśnię na najbliższej sesji rady miasta. To nieprawda, że pod pismem zgromadzono taką liczbę podpisów. Zasadnicze nasze wątpliwości wzbudzał też sposób przygotowywania posiłków. Okazuje się bowiem, że stosowano gotowe półprodukty. Wszystkie fakty przedstawię na najbliższej sesji rady miasta. Zapoznam słuchaczy ze stosownymi dokumentami, fakturami oraz skalą oszczędności po tej decyzji – odpowiada na zarzuty twórców petycji burmistrz Siedliszcza. **RC**

„Gorąco" na drogach

Umowa z wykonawcą została już podpisana
fot. profil Facebook Dariusz Stocki

GM. KAMIEŃ Władze gminy przygotowują się do przebudowy kilku ważnych odcinków lokalnych dróg. Umowa z wykonawcą została już podpisana. Drogowcy deklarują, że pierwsze prace rozpoczną już wkrótce.

Gdzie dokładnie pojawi się nowy asfalt? Wójt **Dariusz Stocki** zakomunikował, że tym razem do przebudowy wytypowano następujące odcinki: drogę łączącą Koczów z Haliczanami, odcinek pomiędzy Rudolfinem a Majdanem Pławanickim, drogę gminną w Pławanicach i Pławanich -Kolonii, a także drogę w Kamieniu-Kolonii.

Prace obejmą także sam Kamień i trzy ulice tam położone: Sportową, Krótką i Klonową.

- Całkowita wartość remontu i przebudowy wymienionych dróg to kwota niespełna 2 350 000 zł. Na to zadanie pozyskaliśmy dofinansowanie w kwocie 2 000 000 zł, a resztę środków zabezpieczyliśmy w ramach gminnego budżetu. Czas realizacji inwestycji to 4 miesiące od dnia podpisania umowy – wyjaśnia włodarz gminy. **RC**

Przyszedł czas na zamiany

GM. REJOWIEC Władze samorządu przeprowadzają proces związany ze zmianami w miejscowym planie zagospodarowania przestrzennego dla niektórych obrębów ewidencyjnych. Na jakie cele te tereny przeznaczone były do tej pory, a jakie działania będzie tam można podjąć teraz?

Nowy plan zagospodarowania nie został jeszcze oficjalnie przyjęty, niemniej warto już teraz przyjrzeć się założeniom planistów, którzy zajęli się zaktualizowaniem nieprzystających do obecnych realiów zapisów.

Jeśli idzie o Wereszcze Duże, to są to obecnie tereny przeznaczone na działalność rolniczą – łąki i pastwiska. Nieopodal położone są natomiast tereny zabudowane.

Podobne zastosowanie ma obszar położony w Leonowie. Zgodnie z obowiązującym miejscowym planem jest to teren przeznaczony na łąki i pastwiska i faktycznie są tam pola uprawne, łąki, pastwiska oraz zbiornik wodny.

Z kolei tereny w Niedziałowicach Pierwszych przeznaczone są, zgodnie z obowiązującymi zapisami, na cele rolne. W dużej mierze nie są one jednak wykorzystywane pod uprawę roślin, a jako miejsce, gdzie funkcjonuje zabudowa zagrodowa. W ich bliskim sąsiedztwie występują łąki, pastwiska oraz inna zabudowa zagrodowa.

Ważne z punktu widzenia samorządu tereny położone są też w Zawadówce. Obecnie przeznaczone pod usługi, częściowo zabudowane, położone w sąsiedztwie zwartej zabudowy mieszkaniowej jednorodzinnej, a także terenów leśnych.

Ostatnim obszarem objętym planem jest obszar wskazany w granicach miasta Rejowiec. Dotychczas był to teren przeznaczony na potrzeby przemysłu (oczyszczalnia ścieków przemysłowych związana z funkcjonowaniem cukrowni w Rejowcu). Obecnie nie jest on zabudowany ani w żaden sposób zagospodarowany. W pobliżu tego terenu znajdują się zbiorniki wodne – stawy rybne, rzeka Rejka, tereny leśne oraz upraw ogrodowych i przydomowych, a także zabudowa mieszkaniowa – jedno i wielorodzinna.

Jakie więc zmiany uwzględnia nowy plan? W Wereszczach Dużych pojawią się tereny przeznaczone pod zabudowę zagrodową (0,33 ha), tereny gruntów ornych oraz upraw polowych (0,41 ha), teren łąk i pastwisk (0,40 ha) oraz teren lasu lub zieleni naturalnej (0,11 ha). W Leonowie z kolei tereny zabudowy zagrodowej (1,18 ha) oraz łąki i pastwiska (1,18 ha). W Niedziałowicach, według nowego planu, będą mogły powstawać, już oficjalnie, obiekty zabudowy zagrodowej (0,71 ha). Z kolei w Zawadówce wyznaczone zostaną tereny zabudowy mieszkaniowej jednorodzinnej (0,18 ha). W samym Rejowcu na usługi przeznaczony zostanie teren o powierzchni 1,41 ha, na teren sportu i rekreacji lub zieleni urządzonej (10,16 ha), a teren komunikacji drogowej wewnętrznej zajmie 0,97 ha. **RC**

Wiatraków czas

GM. REJOWIEC Chodzi oczywiście nie o popularne niegdyś młyny wodne, ale turbiny wiatrowe, których montażem w naszym powiecie zainteresowanych jest coraz więcej podmiotów. Inwestorzy zapukali także do drzwi gabinetu burmistrza Tadeusza Górskiego.

O rozmowach na temat odnawialnych źródeł energii, w tym właśnie turbin wiatrowych, burmistrz Górski informował radnych w czasie ostatniej sesji rady gminy. Na tym etapie nie są jeszcze znane żadne konkrety, ale można chyba mówić o tym, że potencjalni inwestorzy widzą w Rejowcu pewien potencjał.

- Obserwujemy, że coś zaczyna się zmieniać. Gminy, także sąsiednie, zaczynają wchodzić w ten obszar energii pozyskiwanej z wiatru coraz chętniej. Spotkanie na ten temat odbyliśmy również w naszym samorządzie. Okazuje się, że nasza gmina dysponuje dosyć korzystnymi warunkami, jeśli idzie o kierunki, w jakich wieje wiatr i inwestor dostrzega pewien potencjał – informował radnych burmistrz.

Swoje konkretne plany dotyczące wiatraków (o czym informowaliśmy już obszernie w innych naszych artykułach), mają także gminy Żmudź, Leśniowice i Kamień. Te samorządy przystąpiły już do prac planistycznych związanych ze zmianą miejscowego planu zagospodarowania przestrzennego, właśnie na potrzeby utworzenia farm wiatrowych. Sama procedura zmiany planu może potrwać od 1,5 roku do 2 lat. Do tego doliczyć należy oczywiście czas potrzebny na zamontowanie konkretnych urządzeń. **RC**

Stawki czynszu w dół

GM. REJOWIEC FABRYCZNY Podczas ostatniej sesji rady gminy przyjęto uchwałę dotyczącą zasad naliczania czynszu dzierżawnego oraz opłat z tytułu bezumownego użytkowania mienia komunalnego. Tym samym przestał być aktualny dokument, który rada uchwaliła w marcu 2011 roku.

Zmianie uległy przede wszystkim stawki czynszu dzierżawnego. Teraz za grunty komunalne, które zabudowane są domami mieszkalnymi, trzeba będzie zapłacić 0,05 zł za 1 mkw. rocznie. Za te, na których posadowione są garaże, komórki lub inne budynki gospodarcze opłata wynosi 0,05 zł za 1 mkw. Podobna stawka obowiązuje w przypadku gruntów, na których znajdują się obiekty użytkowane na cele usługowo -handlowe i przemysłowe.

Jakie minimalne stawki czynszu obowiązywały do tej pory? W uchwale z 2011 roku określono, że za grunty zabudowane domami mieszkalnymi należy płacić 0,10 zł za 1 mkw. rocznie. Za teren, na którym znajdują się z kolei garaże i budynku gospodarcze, obowiązywała stawka 0,30 zł za 1 mkw. rocznie. W poprzednim dokumencie wyszczególniono także grunty, które były wykorzystywane na potrzeby uprawy rolnej. Stawka czynszu równa była 3% wartości gruntu określonej w przepisach o sprzedaży państwowych nieruchomości rolnych. Jeśli idzie o grunty użytkowane na cele usługowo -handlowe i przemysłowe, to do tej pory obowiązywała stawka 0,60 zł za 1 mkw. **RC**

źródło: Freepik

Wójt Gminy Rejowiec Fabryczny

Informuje, że w dniach od 12 sierpnia 2024 r. do 02 września 2024 r. na tablicy ogłoszeń w Urzędzie Gminy Rejowiec Fabryczny przy ulicy Lubelskiej 16 oraz na stronie internetowej https://gminarejowiecfabr.pl/ wywieszono wykaz nieruchomości przeznaczonej do sprzedaży, położonej w obrębie geodezyjnym Krasne (działka nr 469/5), gm. Rejowiec Fabryczny.

Szczegółowe informacje pod nr tel. 82 5664545, e-mail: anitaswiader@gminarejowiecfabr.pl

8155

eprasa.pl 2eb2a22150

KOLEJNA EDYCJA CHEŁMSKICH NIEDŹWIEDZI BIZNESU

PRZYJMUJEMY ZGŁOSZENIA DO PLEBISCYTU

PATRONAT HONOROWY
STAROSTA CHEŁMSKI
PIOTR DENISZCZUK

Już po raz ósmy wyróżniającym się firmom, ich właścicielom i menadżerom oraz samorządom, wnoszącym znaczący wkład w unowocześnienie i rozwój gospodarczy miasta i województwa oraz budującym pozytywny wizerunek Chełma, powiatu chełmskiego i Lubelszczyzny w kraju i za granicą, przyznane zostaną honorowe tytuły i statuetki. Laureatów poznamy podczas wielkiej gali Chełmskich Niedźwiedzi Biznesu. Przyjmujemy już zgłoszenia.

Tak było na gali w ubiegłym roku...

To już 8. Edycja Chełmskich Niedźwiedzi Biznesu. Organizatorem, jak co roku, jest redakcja Super Tygodnia Chełmskiego i Radia Bon Ton. Ta wspólna inicjatywa redakcji gazety i radia ma na celu wspieranie rozwoju gospodarczego miasta i subregionu oraz służy promowaniu postaw proinwestycyjnych, wspieraniu przedsiębiorczości, poprzez wskazywanie kluczowych czynników sukcesu firmy, promocję przedsiębiorców i ich firm odnoszących sukcesy ekonomiczne, upowszechnianie zasad etyki zawodowej oraz działań na rzecz środowiska naturalnego i społeczności lokalnej.

Dzięki głosom Czytelników i ocenie Kapituły wyróżniającym się firmom, ich właścicielom i menadżerom oraz produktom przyznany zostanie honorowy tytuł i statuetki Chełmskie Niedźwiedzie Biznesu w kategoriach: **Firma Roku, Mikroprzedsiębiorstwo Roku, Produkt Roku, Biznesmen/Biznesswoman Roku oraz Samorządowa Inwestycja Roku** - inwestycje samorządowe, które znacząco wpływają na rozwój społeczny i gospodarczy regionu i które są podstawowym czynnikiem rozbudowy lokalnej infrastruktury technicznej i społecznej, a w konsekwencji poprawy życia mieszkańców.

Przyznany zostanie również honorowy tytuł **Ambasadora Chełmskiego Biznesu**. W ten sposób co roku doceniamy osoby, które z racji zajmowanych stanowisk w czołowych instytucjach i agendach państwowych oraz korporacjach krajowych i zagranicznych lobbowały w 2023 r. na rzecz rozwoju naszego regionu.

Kulminacją tej wyjątkowej edycji plebiscytu będzie uroczysta gala, która odbędzie się w październiku 2024 roku.

Patronat honorowy nad tym wydarzeniem objął **Piotr Deniszczuk**, starosta chełmski.

Cały czas przyjmujemy zgłoszenia firm, które chcą wziąć udział w plebiscycie. Można je wysyłać na adres mailowy redakcji: redakcja@supertydzien.pl bądź przez naszego Messengera.

KATEGORIA: Firma roku

SPOŁEM CHEŁM Sp. z o.o.

Sklepy Gama, wywodzą się z renomowanej sieci SPOŁEM. Dzięki bogatej ofercie, przyjaznej atmosferze i dbałości o klienta, stały się miejscem, do którego mieszkańcy Chełma i okolic chętnie wracają.

Obecnie SPOŁEM CHEŁM sp. z o.o. może poszczycić się dwunastoma sklepami GAMA na terenie miasta Chełm (GAMA CHEŁM: al. M. J. Piłsudskiego 26, ul. Batorego 2, ul. Lubelska 54, ul. Szpitalna 27, ul. Hrubieszowska 67, ul. Reja 32, ul. Lwowska 85, ul. Starościńska 2. i GAMA MINI CHEŁM: ul. Lwowska 18, ul. Sienkiewicza 7, ul. Trubakowska 57B, ul. Wolności 14A) oraz czterema GAMAMI poza miastem: w Kamieniu, ul. Hrubieszowska 6, Rudzie-Hucie, ul. Targowa 1, Rejowcu, ul. Słoneczna 8A, Krasnymstawie, ul. Królowej Sońki 1.

GAMA to najwyższa jakość towarów, szeroki wybór produktów regionalnych, wygodne rozmieszczenie towaru, ciekawe promocje i dogodne godziny otwarcia.

Firma posiada własną piekarnię w Chełmie, przy ulicy Lwowskiej 85, która wytwarza różne wypieki. Pieczywo wypiekane jest tradycyjnymi metodami, na zakwasach i rozczynach z dodatkiem różnorodnych ziaren, nasion i ziół. Dodatkowo w piekarni można znaleźć słodkie wyroby cukiernicze, ciasta i ciasteczka oraz galanterię półcukierniczą.

Mając na uwadze dynamiczny rozwój trendu convenience na świecie, firma stara się wyjść naprzeciw oczekiwaniom swoich klientów i przystosować sklepy GAMA do rosnących potrzeb konsumentów. **opr. MŁ**

KATEGORIA: Mikroprzedsiębiorstwo

Fit Cake Chełm

Jedyna taka (nie)cukiernia w Chełmie.

W swojej ofercie Fit Cake Chełm posiada produkty bez cukru, laktozy, glutenu, keto, wegańskie oraz FODMAP. Kawiarnia wychodzi naprzeciw wszystkich osób, które są zmuszone do przestrzegania diety lub chcą się zdrowo odżywiać. W kawiarni można zjeść pysznie i słodko, a jednocześnie zdrowo.

W menu goście znajdą ciasta, torty, naleśniki, tartaletki, babeczki, lody, bajgle i wiele innych pyszności.

- Ważny jest dla nas człowiek, dlatego Fit Cake Chełm jest nie tylko biznesem, ale również misją. Staramy się być blisko naszych klientów, słuchać ich i szybko reagować na pojawiające się potrzeby. Jeśli jeszcze nie próbowaliście naszych wyrobów, to koniecznie do nas zajrzyjcie. Czekamy na Was! - zaprasza **Marcelina Kraczkowska**, właścicielka kawiarni Fit Cake Chełm. **opr. MŁ**

Gmina Ruda-Huta
Pasujemy do Ciebie
GMINA CHEŁM
POKRÓWKA
Gmina Leśniowice
WBS
WSCHODNI BANK SPÓŁDZIELCZY W CHEŁMIE
GeoLogicznie
SUCCESS
Logistics Group
travelplanet.pl
dobrze wybrane wakacje
Salon Podróży
Chełm, ul. Lwowska 13s/2
602 613 959, 606 476 827
chelm_lwowska@travelplanet.pl
Twój Agent Ubezpieczenia
Kinga Jędrzejewska
NAJLEPSZE UBEZPIECZENIA DLA CIEBIE
Chełm, ul. Lwowska 13 R
798 707 260
663 065 989
4029
POMIX
Wierzbica - Osiedle
602 772 906
kontakt@pomix.com.pl
www.pomix.com.pl
PRZEJAZDY OKOLICZNOŚCIOWE
USŁUGI TURYSTYCZNE
SPÓŁDZIELNIA SOCJALNA
JAN TRANS
608 043 674
Pokrówka, ul. Wiosenna 57
627.1
Stachniuk
SUPER OPTYK
Chełm
Ul. Popiełuszki 7
Krasnystaw
Pl. Żołnierzy Wyklętych 1
Hrubieszów
Pl. Staszica 16

eprasa.pl 2eb2a22150

KATEGORIA: Mikroprzedsiębiorstwo

KO-TOR serwis

KO-TOR serwis jest firmą, która zajmuje się profesjonalną naprawą motocykli oraz quadów. Specjalizuje się głównie w naprawie motocykli japońskich oraz niemieckich.

- Oferujemy kompleksową naprawę i serwis motocykli oraz quadów, diagnostykę komputerową TEXA BIKE, wymianę części eksploatacyjnych, naprawę silników, wymianę opon, spawanie metali i plastików - wylicza **Paweł Kostrzanowski**, właściciel firmy.

KO-TOR serwis powstała na początku maja 2020 roku i od tego momentu rozwija się, by sprostać wymaganiom stawianym przez klientów.

- Skąd pomysł na założenie własnej działalności? Z zawodu jestem mechanikiem samochodowym, lecz zawsze bardziej interesowały mnie motocykle. Już od najmłodszych lat majsterkowałem przy moich pierwszych motocyklach. I tak hobby przerodziło się w mój pomysł na życie - dodaje pan Paweł.

- Głównym wyznacznikiem naszej pracy jest dobra jakość stosowanych części oraz indywidualne podejście do każdej wykonywanej naprawy - podsumowuje właściciel KO-TOR serwis. **opr. MŁ**

KATEGORIA: Mikroprzedsiębiorstwo

Café Kot - kocia kawiarnia

Café Kot jest pierwszą w mieście kocią kawiarnią. To wyjątkowe miejsce, w którym można delektować się aromatyczną kawą i domowymi wypiekami w towarzystwie przytulnych kotów szukających nowych domów. Café Kot prowadzi również fundację Mruczące Anioły.

- Zapraszamy Was wszystkich w czarodziejskie miejsce, w którym gospodarzami są koty. Tutaj możesz poczytać książkę, gazetę lub po prostu pobyć z kotem. A może któryś z nich okaże się tym jedynym i zechcesz go adoptować - mówi **Marta Kowalczuk**, właścicielka Café Kot.

Kocia kawiarnia powstała z potrzeby wsparcie bezdomnych kotów oraz stworzenie przestrzeni, w której ludzie mogą odpocząć i nawiązać kontakt ze zwierzętami. Przestrzeń kawiarni jest zaaranżowana tak, aby każdy z gości mógł usiąść z książką czy laptopem, zachowując odrobinę prywatności. W wystroju panuje przytulny i ciepły klimat, a elementy wystroju nawiązują do mieszkańców kawiarni. Wszędzie widoczne są kocie motywy. W kawiarni są także specjalne strefy przeznaczone dla zwierząt.

Kawiarnia jest także domem dla kotów znajdujących się pod opieką fundacji Mruczące Anioły, która powstała z miłości do tych zwierząt. Na początku był wolontariat, zwykła, ludzka pomoc bezdomnym kotom. Fundacja Mruczące Anioły powstała z marzeń o miejscu, gdzie bezdomne koty znajdą schronienie, pomoc, opiekę i miłość.

Dodatkowo w kawiarni można zgłosić się na wolontariat i przyczynić się do pomocy potrzebującym zwierzętom. **opr. MŁ**

KATEGORIA: Biznesmen/Bizneswoman Roku

Wioleta Grzywna - Black Sparrow Centrum Korepetycji

Wioleta Grzywna jest panią prezes Black Sparrow Centrum Korepetycji w Chełmie, w którym zatrudnia nauczycieli wszystkich przedmiotów, prowadzących zajęcia indywidualne oraz grupowe dla uczniów z każdej grupy wiekowej.

Z wykształcenia jest nauczycielką języka polskiego, historii, edukacji wczesnoszkolnej, wychowania przedszkolnego oraz logopedą i oligofrenopedagogiem. Pasją pani Wiolety jest praca z uczniami na każdym szczeblu edukacji, co zostało docenione przez rodziców i uczniów, bowiem nagroda Kuriera Lubelskiego w kategorii „Nauczyciel roku 2022 szkoły ponadpodstawowej" trafiła właśnie do niej.

W roku ubiegłym pani Wioleta zrezygnowała z pracy w jednej z miejskich placówek, by poświęcić się Black Sparrow, które zyskało status przedsiębiorstwa społecznego, zatrudniającego również osoby zagrożone wykluczeniem społecznym.

- Myślę, że stworzyłam miejsce, w którym każdy uczeń czuje się dobrze, bo jest doceniony, zmotywowany i osiąga efekty, których nikt się nie spodziewał. Poza tym kocham pracę z ludźmi, stwarzam atmosferę, w której każdy powinien czuć się dobrze i komfortowo. Uwielbiam też pomagać innym, dlatego wiele razy współorganizowałam akcje charytatywne na terenie naszego powiatu - mówi Wioleta Grzywna.

Prywatnie pani prezes Black Sparrow jest szczęśliwą mamą siedemnastoletniego Gabriela i dziewięcioletniej Anieli oraz żoną, jak mówi, „najlepszego męża na świecie" – Radka. Z natury jest bardzo cierpliwa i spokojna. Uwielbia książki, podróże oraz spotkania w gronie swoich wspaniałych przyjaciół. **opr. MŁ**

SINKO
OCIEPLENIA
WYMIANA PIECA
DOFINANSOWANIA
CENTRUM
CHEŁM
HRUBIESZOWSKA 102
737 828 760
WWW.SINKOENERGY.PL

CEMEX
CEMEX Polska Sp. z o.o.
Cementownia Chełm
ul. Fabryczna 6
22-100 Chełm
INNOWACYJNOŚĆ
PARTNERSTWO
ODPOWIEDZIALNOŚĆ
PROFESJONALIZM

PIEKARNIA MAZUR
ul. Fryderyka Chopina 15
22-170 Rejowiec Fabryczny
tel. 575 040 614

Wypożyczalnia Minikoparek
Stołpie 13c
tel. 531 755 057

EMKA
WWW.EMKA.COM.PL

Nadtorowa 31
ERSHIEM Kustoms detailing
507 455 799

emitel

A&A
KARPIUK
KOSMETOLOGIA FIZJOTERAPIA
Chełm
ul. Lubelska 144
tel. 780 542 708

SPÓŁDZIELNIA SOCJALNA
Dębowy Las
Pełna oferta cateringowa
Obsługa uroczystości rodzinnych oraz firmowych
Wołkowiany 28A
tel: 781 027 695

Unlimited
allegro Ads
www.mk-unlimited.pl

Iwona Szłapak
AGENCJA UBEZPIECZENIOWA

SZKOŁY dla DOROSŁYCH
wiliams
PLAC DR. E. ŁUCZKOWSKIEGO 15, CHEŁM
517 - 436 - 944 WWW.WILIAMS.PL
SZKOŁA WILIAMS CHEŁM
Szkoła WILIAMS – gwarancja sukcesu!
Liceum Ogólnokształcące
Szkoła Policealna Medyczna
Szkoła Policealna
KKZ (kwalifikacyjne kursy zawodowe)

eprasa.pl 2eb2a22150

GMINA RUDA-HUTA Kolejna „Wyżyna Teatralna" już za nami!

Diagnozowali przyczyny „gorączki"

Pod takim właśnie hasłem - „gorączka" - odbywał się XVII już Ogólnopolski Festiwal Teatrów i Monodramistów „Wyżyna Teatralna". W Rudce pojawiły się, jak zwykle zresztą, najciekawsze osobowości świata teatru. Każdą grupę i każdego monodramistę określić można mianem drogocennej perły. Artyści sprawili bowiem, że niezwykły festiwal był tym jedynym i niepowtarzalnym, innym od poprzednich.

źródło: profil Facebook „Wyżyna Teatralna"

Inicjator „Wyżyny" i jednocześnie dyrektor Gminnego Ośrodka Kultury w Rudzie-Hucie **Marcin Woszczewski** podkreśla, że nie sposób mówić o tym, która z edycji była lepsza i dlaczego. Przykładanie do tego typu wydarzenia miary jakiejkolwiek jakości uważa za nietrafione, nie na miejscu czy, po prostu, krzywdzące. Teatry i monodramiści ufają organizatorom, zgłaszają się na festiwal i dzielą bogactwem swoich odkryć.

- Bardzo chciałbym unikać takich ocen poszczególnych wykonawców i mam wrażenie, że do tej pory udawało nam się, jako organizatorom, dochować wierności tej zasadzie. Zawsze staramy się, aby każdy kolejny festiwal był na swój sposób wyjątkowy i niepowtarzalny. Oczywiście, poruszamy się w ramach pewnej sprawdzonej formuły, ale tak naprawdę za każdym razem wypełniana jest ona zupełnie nową treścią. Myślę, że każda z „Wyżyn", także ta miniona, dostarczyła uczestnikom, organizatorom i obserwatorom nowych, niepowtarzalnych wrażeń. Wniosła do ich sposobu postrzegania zjawiska, jakim jest teatr, coś nowego – podkreśla dyrektor Woszczewski.

źródło: profil Facebook „Wyżyna Teatralna"

Teatralni lekarze

Co na teatralny warsztat zespoły wzięły tym razem? Przed „Wyżyną" pojawił się pomysł, aby tegoroczną edycję zorganizować wokół hasła „gorączka". Jest to oczywiście termin zaczerpnięty z medycyny i oznacza, że organizm zwalcza jakieś zagrożenie. Ale na festiwalu „gorączka" nie była tylko hasłem. Była całkiem realnym objawem, z którym zmierzyć musiał się każdy uczestnik teatralnych zmagań.

- Hasło „gorączka" miało wprowadzić taką podwyższoną temperaturę i wcale nie o upały tutaj chodzi. Stan niepokoju, wrzenia, pewnego podniecenia? Na tegorocznym festiwalu pozwoliliśmy sobie na takie, nazwijmy to, „mikroprowokacje", które miały na celu sprowokowanie czy też wywołanie rzeczonej „gorączki". Chcieliśmy zobaczyć, co poszczególni twórcy będą nam w stanie zaprezentować pod wpływem pewnego nacisku czy też impulsu. Ciekawi byliśmy, jak będą ten stan oswoić i jak przetworzą to doświadczenie w teatralną ekspresję – wyjaśnia inicjator festiwalu.

Co roku na „Wyżynę" chce przyjechać bardzo dużo zespołów z całej niemal Polski, a nawet spoza jej granic. I co roku organizatorzy muszą dokonać trudnego wyboru – kogo dopuścić do festiwalowych zmagań, a komu zaproponować wydarzenie za rok... Tym razem w Rudce pojawili się **Caryl Swift** ze Słupska, **DS ČI - PR – CHA** z Kremnicy na Słowacji, **Marta Łaska** z Lublina, **Teatr Fieter** z Ozimka, **Zuzanna Ślusarczyk** z Lublina, **Teatr Krzesiwo** z Warszawy, **Teatr NOTOCO Senior** z Kraśnika, **Teatr Telimena** z Lesznowoli, **Adam Sokolnicki** z Głębokiego, **Wyżynowa grupa chwilowa** (Ulan Majorat/Łuków) i **Karol Bieniek**, który do Rudki przyjechał z Kraśnika. W roli gospodarzy miejsca wystąpiły oczywiście teatry **MMS Impro** oraz **Teatr OKO**. Jako wyjątkowa osobowość tegorocznej edycji w Rudce pojawił się również aktor **Mikołaj Grabowski**.

- Przyznam szczerze, że w atmosferę naszego tegorocznego hasła weszła chyba najlepiej Caryl. Najpierw zaangażowała w zajęcia grupę warsztatową, a następnie, poprzez swój występ, także publiczność. Jej aktywność wzbudzała momentami pomruki niezadowolenia, ale kiedy to obserwowałem, uśmiechałem się do siebie w duchu

źródło: profil Facebook „Wyżyna Teatralna"

i mówiłem „O to właśnie nam chodziło!" - mówi z entuzjazmem organizator teatralnego święta.

Przyczyna „gorączki"

Woszczewski przekonany jest o tym, że tegoroczny festiwal pozwolił jego uczestnikom nie tylko na zdobywanie nowych, teatralnych doświadczeń, ale także na lepsze poznanie samych siebie. Tego, co nas irytuje, dotyka, boli. Czyli powoduje stan „gorączki".

źródło: profil Facebook „Wyżyna Teatralna"

- A przyczyny tej „gorączki" bywają naprawdę różne. To stany, które wywołują nasze codzienne, rodzinne relacje, nasza praca, różne aktywności. I kiedy taki stan podwyższonej temperatury zaczyna się pojawiać, to oznacza, że trzeba coś z tym zrobić. Zająć się tą gorączką, obniżyć ją. Przyjrzeć się temu, co nas boli – przekonuje dyrektor GOK w Rudzie-Hucie.

Gorączka nie jest więc ani dobra, ani zła. To stan, który coś nam sygnalizuje i od nas samych zależy, czy doprowadzimy nasz organizm (fizyczny lub społeczny) do dewastacji, czy rozpoczniemy proces leczenia.

Ale „gorączka" zyskała na festiwalu także inny wymiar. Najmłodsi uczestniczyli w znanej z westernów „gorączce złota". Poszukiwali skarbu, który, jak się później okazało, można było zamienić na cenne relacje i ludzi, którzy są przecież w naszym życiu najważniejsi.

- Chciałbym powiedzieć o jeszcze jednym, niezwykle dla nas istotnym wymiarze, w jakim analizowaliśmy stan „gorączki". Otóż na ten stan spoglądaliśmy także przez pryzmat wojny. Wojna jest przecież takim stanem chorobowym – niezależnie od tego, czy w niej uczestniczymy bezpośrednio, czy też nie. I niektórzy twórcy mówili o gorączce także w tym sensie – opowiada o festiwalowych doświadczeniach Woszczewski. **RC**

Spektakl pełen mądrych przesłań

POW. KRASNOSTAWSKI

W ramach programu „Lato w teatrze" mieszkańcy gminy Siennica Różana oraz Żółkiewki będą mieli okazję obejrzeć wzruszającą bajkę „Kwiat paproci" w reżyserii Mateusza Tymury. Spektakl, pełen mądrych przesłań, odbędzie się w niezwykłej scenerii cyrku. Oprócz przedstawienia organizatorzy przygotowali bogaty program towarzyszący: warsztaty, parady i koncerty.

fot. gpointstudio/freepik

Spektakl powstał na podstawie baśni **Ignacego Kraszewskiego**, opartej na polskiej tradycji nocy świętojańskiej. Głównym bohaterem jest dobry, pogodny i ciekawy świata Jacuś, który marzy, by odnaleźć magiczny kwiat paproci, mogący przynieść bogactwo i szczęście.

- W baśniowej drodze po złoty kwiat, w drodze ku dorosłości, mierząc się z leśnymi strachami oraz własnymi słabościami, chłopak spełnia swoje największe pragnienie i zdobywa tajemniczą paproć. Wtedy też staje przed kluczowym pytaniem o to, gdzie jest prawdziwe szczęście – można przeczytać w zapowiedzi spektaklu.

W ramach ogólnopolskiej trasy „Kwiatu paproci" zaplanowano szereg atrakcji dla mieszkańców w każdym wieku. Gwiazdą wydarzenia będzie wzruszający spektakl, który odbędzie się 21 sierpnia o godz. 16:00, w namiocie ustawionym na stadionie w Siennicy Różanej. Przedstawieniu będą towarzyszyć warsztaty teatralne, barwny korowód i koncert **Braci Rejwów**. Zapisy na warsztaty i odbiór bezpłatnych wejściówek odbywa się w Centrum Kultury w Siennicy Różanej. Spektakl będą mieli okazje obejrzeć też mieszkańcy Żółkiewki, 23 sierpnia o godzinie 11 i 18. Namiot zostanie umieszczony na placu przy altanach nad Zalewem w Żółkiewce. Bezpłatne wejściówki można odebrać w Ośrodku Kultury Samorządowej w Żółkiewce. Dodatkowe informacje na temat tegorocznych przedstawień można znaleźć na stronie: www.instytut-teatralny.pl/kwiat-paproci.

Projekt artystyczno-edukacyjny w namiocie cyrkowym „Kwiat paproci" jest dofinansowany ze środków Ministerstwa Kultury i Dziedzictwa Narodowego w ramach programu „Lato w teatrze". **AK**

Poznawali kulturę i tradycję Chin

GM. KRAŚNICZYN **Dom Kultury w Kraśniczynie po raz kolejny zorganizował spotkanie z gośćmi z zagranicy. Tym razem młodzież miała okazję poznać mieszkańców Chin.**

Spotkanie odbyło się w ramach warsztatów z języka angielskiego. Grupa uczniów wraz z nauczycielką języka angielskiego **Moniką Szałańską** podejmowała kilkunastu studentów pochodzących z Państwa Środka. Przygotowali oni prezentację dotyczącą kuchni, krajobrazu, kultury i kreskówek typowych dla swojego kraju.

Uczestnicy spotkania wymienili się pamiątkami. Goście otrzymali foldery promujące gminę Kraśniczyn, a sami podarowali słodkie upominki oraz chiński wachlarz.

Po kilkugodzinnych zmaganiach językowych wszyscy mieli okazję skosztować dań typowych dla letniej, polskiej kuchni, czyli kiełbasek z grilla.

- Wielkie podziękowania należą się panu **Piotrowi Kawińskiemu** oraz pani Monice Szałańskiej, bez których nie moglibyśmy poszerzać swoich horyzontów w tak przyjemny i oryginalny sposób - nie kryje zadowolenia **Paulina Stafijowska**, dyrektor Domu Kultury w Kraśniczynie.

W warsztatach z języka angielskiego mogą udział wziąć chętni uczniowie, DK zawsze ogłasza na nie nabór. Podsumowaniem zajęć są takie wartościowe spotkania, które nie tylko pozwalają poznać kulturę innego kraju, ale także wzbogacają słownictwo i „szlifują język" angielski. **AK**

fot. Dom Kultury w Kraśniczynie

eprasa.pl 2eb2a22150

Co jest grane?

IT ENDS WITH US

melodramat

Choć Lily Bloom ma za sobą skomplikowaną przeszłość, zawsze wiedziała, jakiego życia pragnie. Mieszkając w Bostonie, poznaje neurochirurga Ryle'a Kincaida i wierzy, że być może znalazła swoją bratnią duszę. Wkrótce jednak pojawiają się pytania dotyczące ich związku. Relacja skomplikuje się jeszcze bardziej, kiedy pojawia się „stara" licealna miłość - Atlas Corrigan, stawiając jej związek z Ryle'em pod znakiem zapytania.

CHEŁM

CKF ZORZA 12, 14 i 16 sierpnia - godz. 20.15; 13 i 15 sierpnia – godz. 18; 17 sierpnia – godz. 17.30; 18 sierpnia – godz. 15 i 20

KRASNYSTAW

KINO MORSKIE OKO 15-18 sierpnia – godz. 17.45

MAXXXINE

horror

Do Hollywood lat 80. przyjeżdża gwiazda filmów dla dorosłych, Maxine Minx. Maxine marzy, że w końcu uda się jej osiągnąć wielki sukces w Los Angeles. Ale w mieście tajemniczy morderca prześladuje gwiazdy Hollywood. Jego przestępstwa grożą ujawnieniem złowrogiej przeszłości Maxine.

KRASNYSTAW

KINO MORSKIE OKO 15 sierpnia – godz. 20

DEADPOOL & WOLVERINE

akcja

Po zawodowych rozczarowaniach i trwającym kryzysie wieku średniego, Wade Wilson sprzedaje używane samochody. Odwiesił swój kostium superbohatera do chwili, gdy jego rodzina, przyjaciele i cały świat są zagrożeni. Stawką jest życie wszystkich, których kocha. Deadpool musi więc współpracować z niechętnym do tego Wolverine'em, aby walczyć o ich przetrwanie i ich dziedzictwo.

WŁODAWA

KINO WDK 16-18 sierpnia – godz. 16 i 18.30

Sip & Iwanek & Lewartowicz przy studni

KONCERT W ramach letnich koncertów plenerowych „Muzyczna studnia" 16 sierpnia o godz. 20 na placu Łuczkowskiego w Chełmie wystąpi Jola Sip & Michał Iwanek & Michał Lewartowicz, znani artyści sceny muzycznej w Lublinie.

- Zespół cechuje wyjątkowa staranność w doborze piosenek i w wykonywaniu ich podczas koncertów. W prezentowanych utworach słuchacze odnajdą inspiracje wieloma gatunkami muzycznymi (jazz, soul, blues, ballada, muzyka latynoska, bossa-nova). Finezja instrumentalistów, a do tego piękne, elektryzujące głosy - to wizytówka zespołu - zaprasza do wysłuchania koncertu Chełmski Dom Kultury.

Jola Sip to charyzmatyczna wokalistka, kompozytorka, autorka tekstów, współzałożycielka Lubelskiej Federacji Bardów, razem nagrali 12 płyt. Ma na koncie również wydawnictwa solowe – płytę CD pt. "A poza tym...". Swoim nazwiskiem firmuje grupę utalentowanych muzyków, z którymi tworzy swój autorski, solowy projekt SIP. Nazywana jest „cesarzową nastrojów", a jej głos uznano za jeden z najpiękniejszych altów w kraju.

Michał Iwanek to pianista, aranżer, kompozytor, producent muzyczny. Absolwent kierunku Edukacja Artystyczna na UMCS w Lublinie (I stopień) oraz Wydziału Jazzu i Muzyki Rozrywkowej Akademii Muzycznej im. Karola Szymanowskiego w Katowicach. Jest m.in. wykładowcą na kierunku Jazz i Muzyka Estradowa UMCS w Lublinie. Ma na swoim koncie współpracę z **Mietkiem Jureckim**, **Markiem Radulim**, **Majką Jeżowską**, **Piotrem** i **Wojtkiem Cugowskimi**, **Squbasem**, **Dariuszem Tokarzewskim** (VOX), **Markiem Dyjakiem**, **Anthonym Tullo** (Canada) i wieloma innymi. Tworzy także muzykę do spektakli teatralnych.

Michał Lewartowicz ukończył m.in. studia na kierunku Jazz i Muzyka Estradowa Wydziału Artystycznego UMCS w Lublinie oraz Akademii Muzycznej im. Karola Szymanowskiego w Katowicach. Jest gitarzystą, kompozytorem, pedagogiem (uczy gry na gitarze na wydziale jazzowym w Szkole Muzycznej II stopnia im. Tadeusza Szeligowskiego w Lublinie oraz wykłada na kierunku Jazz i Muzyka Estradowa na UMCS). Uczestnik i laureat wielu konkursów i festiwali muzycznych krajowych i międzynarodowych. Jest kompozytorem muzyki i autorem piosenek do spektakli teatralnych, twórcą autorskich, jazzowych projektów muzycznych, liderem zespołu Michał Lewartowicz Quartet feat. Adam Wendt, a także gitarzystą i współtwórcą duetu Cuatro Manos oraz gitarzystą projektu „Ślepcy".

„Partnerem wydarzenia Muzyczna studnia – cykl letnich koncertów plenerowych w Chełmie jest Województwo Lubelskie" „Lubelskie. Smakuj Życie!".

szer

IKSY wracają do Żółtaniec

KONCERT Gościem niedzielnego (18 sierpnia) koncertu domowego będzie zespół IKSY. Gospodarze zapraszają na godzinę 20.30. Jeśli chcesz wziąć udział w wydarzeniu, zadzwoń pod nr tel. 501-115-555 lub wyślij e-mail na adres swiatlozewschodu@gmail.com i zrób rezerwację.

IKSY to śląska formacja z Mikołowa złożona z pięciu różnorodnych osobowości, tworząca i grająca muzykę tak, jak czują, bez względu na istniejące trendy. Zespół balansuje między szeroko pojętą muzyką alternatywną a folkiem. Gra na przekór wszelakim trendom, a śpiewa zawsze po polsku – przewrotnie i niejednoznacznie. Operuje ironią, grami słownymi, czasem czaruje delikatnością, innym razem porywa bujającym rytmem, a nawet rock'n'rollowym uderzeniem.

Grupa śmiało kroczy własnym tempem, wciąż szukając swojej muzycznej drogi, bo - jak mówią o sobie muzycy - jedyną stałą w IKSACH jest zmienność, czego dowodem jest nadchodzący materiał zespołu.

2024 rok to dla IKSÓW mała rewolucja i zupełnie nowy rozdział w ich karierze. Artyści stawiają odważny krok w stronę muzycznych eksperymentów, które ostatecznie ukształtowały zupełnie nową wrażliwość zespołu, który nie rezygnuje ze swojego dotychczasowego DNA, lecz przyprawia go tajemniczą mieszanką muzycznych rozwiązań.

Zespół tworzą: **Agata Duda** (teksty, wokal, ukulele), **Radek Kasprzycki** (gitara elektryczna), **Artur Gałeczka** (gitara basowa), **Filip Bojdoł** (skrzypce, klawisze) i **Piotr Harazin** (perkusja).

Warto pospieszyć się z rezerwacją, bo liczba miejsc jest ograniczona do 50 osób. Wejściówka kosztuje „co łaska".

szer

Oscarowy musical w kinie pod gwiazdami

SEANS Tym razem Chełmski Dom Kultury zaprasza do obejrzenia „Chicago". To ekranizacja legendarnego musicalu Johna Kandera, Freda Ebba i Boba Fosse'a. Nominowany był aż do 13 Oscarów, zdobył sześć statuetek.

Reżyser **Rob Marshall** zabiera widzów do Chicago lat 30 ubiegłego wieku. Bohaterką jego filmu jest Roxie Hart (**Renée Zellweger**), słodka, naiwna młoda mężatka, które marzy o karierze na scenie. Ma nieco pochopnie wybranego, nudnego męża (**John C. Reilly**) oraz przystojnego kochanka (**Dominic West**), który mami Roxie obietnicami wprowadzenia do show-biznesu. Kiedy dziewczyna odkrywa, że kochaś cały czas ją okłamywał, traci nad sobą kontrolę i go zabija. Ten dokonany w afekcie czyn może się skończyć dla niedoszłej gwiazdy w celi śmierci. W kolejce do tej celi czeka już idolka Hart, prawdziwa gwiazda musicalu, wampowata Velma (**Catherine Zeta-Jones**), która strzałami z rewolweru ukarała z kolei swą siostrę i męża przyłapanych na zdradzie.

Dla Roxie pobyt w więzieniu, a szczególnie spotkanie z Velmą jest pouczającym doświadczeniem: zaczyna rozumieć, że w zepsutym, wiecznie głodnym sensacji Chicago zabicie kogoś może prowadzić w ręce kata, ale równie dobrze może stać się przepustką do sławy. W mieście działa znakomity prawnik Billy Flynn (**Richard Gere**), którego motto brzmi „gdyby Jezus Chrystus mieszkał w Chicago i miał 5000 $, sprawy mogłyby się potoczyć zupełnie inaczej"...

Projekcja filmu 15 sierpnia na muzealnym dziedzińcu przy ulicy Podwalnej w Chełmie. Początek około godz. 21, tuż po zapadnięciu zmroku. Wstęp wolny.

szer (źródło filmweb)

Bohemian Rhapsody „Pod pałacem"

SEANS 16 sierpnia o godz. 20.30 w przypałacowym parku obejrzeć będzie można „Bohemian Rhapsody".

To porywająca opowieść o zespole Queen, jego muzyce i niezwykłym wokaliście Freddie'em Mercurym, który przełamując stereotypy i konwencje, zdobył uwielbienie niezliczonych fanów.

Na seans pod chmurką zaprasza Gminny Ośrodek Kultury w Rejowcu.

Wstęp wolny.

Przy niesprzyjającej pogodzie (deszcz) projekcja zostanie odwołana.

szer

Co jest grane?

PANDA I AFRYKAŃSKA BANDA

familijny

Pang wyrusza z Chin do Afryki, aby uratować swoją najlepszą przyjaciółkę, smoczycę Jielong, z rąk porywaczy. W trakcie podróży odkryje świat równikowej przyrody oraz stawi czoła wrednym hipopotamom, knującym spisek hienom i podstępnym gorylom. Polegając na swoim sprycie i ekipie nowo poznanych kumpli, zrobi wszystko, aby odnaleźć smoka, a przy okazji uratować leśne domy afrykańskich przyjaciół.

CHEŁM

CKF ZORZA 16 sierpnia - godz. 14 i 16; 17-18 sierpnia – godz. 11 i 13

OBCY: ROMULUS

horror, sci-f

To nowy rozdział legendarnej sagi Obcy. Grupa młodych ludzi żyje na odległej planecie. Ich spokojna egzystencja zostaje nagle przerwana, gdy stają twarzą w twarz z najbardziej przerażającym stworzeniem we wszechświecie: Ksenomorfem. Walcząc o przetrwanie, odkrywają ukryte okropności swojego środowiska i złowieszcze sekrety prześladującego ich stworzenia.

CHEŁM

CKF ZORZA 16 sierpnia - godz. 18; 17 sierpnia – godz. 15 i 20; 18 sierpnia – godz. 17.30

HAROLD I MAGICZNA KREDKA

animacja

Wszystko, co rysuje mały Harold na kartach książki, może ożyć. Kiedy dorasta i przenosi się ze stron książki do realnego świata, odkrywa, że musi się wiele nauczyć o prawdziwym życiu i że jego fioletowa kredka może wywołać więcej zabawnych sytuacji, niż myślał, że to możliwe. Kiedy moc magicznej kredki wpada w niepowołane ręce, potrzeba całej kreatywności, aby ocalić zarówno prawdziwy świat, jak i jego samego.

KRASNYSTAW

KINO MORSKIE OKO 16 sierpnia - godz. 19.15, 11.15, 14.15 i 16; 17-18 sierpnia – godz. 14.15 i 16

eprasa.pl 2eb2a22150

CHEŁM - Jeżeli jesteśmy u kogoś, kto pomocy nie potrzebuje, to nie dojedziemy do kogoś, komu będzie niezbędna - przestrzega ratownik

Wzywaj pomoc, gdy jest naprawdę potrzebna

Ratownik medyczny Kamil Kociubiński w rozmowie z Kingą Miszczyk z Radia Bon Ton opowiedział o swojej pracy i wyzwaniach z nią związanych.

Co zainspirowało pana do pracy w tym zawodzie?

- Kiedyś wraz z kuzynem Krzysiem byłem świadkiem wypadku. Od razu przystąpiliśmy do udzielaenia poszkodowanym pomocy. Było to ciekawe doświadczenie i dużo adrenaliny przy okazji. Po tym wydarzeniu Krzysio powiedział mi, że jest w szkole na kierunku ratowniczym, po namyśle poszedłem do „Medyków" i... tak to się zaczęło.

Jak wygląda typowy dzień ratownika medycznego? Od czego zaczynacie?

- Pracujemy w systemie zmianowym 12-godzinnym albo 24-godzinnym w przypadku pracowników kontraktowych. Zaczynamy od godziny 7.00. Trzeba przejąć dyżur, zapoznać się z raportem z poprzedniego dyżuru i sprawdzić sprzęt. To jest bardzo ważne, bo pracujemy poza stacją. Jeżeli nie zabierzemy czegoś ze sobą, to po prostu nie będziemy tego mieli w działaniach. Dlatego trzeba sprawdzić sprzęt, leki, najogólniej mówiąc całą karetkę. No i jesteśmy gotowi.

Jakie są najczęstsze akcje, do których wyjeżdżacie?

- Niestety, najczęstsze są takie, do których karetka nie powinna jechać. W dużej części te nasze wyjazdy to zgłoszenia, które spokojnie mogłyby być załatwione w POZ lub w nocnej i świątecznej opiece. Ale też zdarzają się takie, w których pacjentowi ciężko byłoby przeżyć, czy dotrzeć do szpitala. I powiem szczerze, że takie akcje, które zdarzają się rzadko, ale są konkretne, dają nam adrenalinę i motywację do pracy. Po takim wyjeździe naprawdę każdy chętnie biegnie do karetki na następny wyjazd.

Praca ratownika medycznego jest wymagająca psychicznie, jak I fizycznie. Jakie wyzwania czekają na was w pracy?

- Jeździmy do ludzi, których spotkało jakieś nieszczęście, którzy potrzebują pomocy. Często cierpiących, którzy nie mogą liczyć na pomoc od nikogo innego. Więc obciążenie psychiczne na pewno jest. Praca poza stacją wymaga dotarcia do pacjenta. Czasami trzeba prowadzić czynności w trudno dostępnych miejscach, trzeba ewakuować pacjentów z miejsc trudnych do ewakuacji, więc musimy być też przygotowani fizycznie.

Jest jakaś akcja, która najbardziej utkwiła panu w pamięci?

- Na pewno są to te pierwsze wyjazdy, pierwszy wypadek, pierwsza reanimacja. Takimi wyjazdami, które zostają w pamięci, są te, gdzie poszkodowane były dzieci. Pamięta się też akcje ciekawe - inne niż wszystkie, gdzie trzeba było pokombinować z jakimiś medycznymi czynnościami, z jakimiś lekami, gdzie udało się dowieźć do szpitala i uratować pacjenta, który miał na to niewielkie szanse. Takie akcje naprawdę wspomina się długo...

Jest pan ratownikiem już kilkanaście lat. Co zmieniło się w tym czasie? Macie większe możliwości techniczne?

- Jak zaczynałem pracę, to ratownictwo było ukierunkowane na udzielanie pomocy na miejscu, ewentualnie transport pacjenta do szpitala. Diagnostyka była bardzo mocno ograniczona. W tej chwili mamy w karetce naprawdę wiele możliwości. Choćby kwestia wykonania EKG i teletransmisji tego zapisu do kardiologa w szpitalu, który wykonuje zabiegi inwazyjne. Dzięki temu pacjenci z zawałem są transportowani praktycznie od razu na stół zabiegowy. Nie mamy jeszcze u nas w Chełmie USG, ale myślę, że jest to kwestia czasu, kiedy aparaty te trafią do chełmskich karetek. Mamy do dyspozycji m.in. kapnometry, jakieś mierniki, czujniki, których kiedyś nie było, automaty do ucisku klatki piersiowej... To wszystko naprawdę daje dobre efekty. Jeżeli chodzi o przeżywalność pacjentów, to nastąpiła ogromna zmiana, oczywiście na korzyść pacjentów.

Ratownicy medyczni są potrzebni, to nie ulega wątpliwości. Ale jeżeli chodzi o pierwszą pomoc, to wiele mogą zrobić też zwykli ludzie, przechodnie bez specjalistycznego przeszkolenia. Co jest najważniejsze podczas udzielania pierwszej pomocy?

- Jeżeli chodzi o pierwszą pomoc, to dużo czynności, które my możemy wykonać jako zespół pogotowia, jest też do wykonania przez świadka na miejscu zdarzenia. Na przykład podczas zadławienia, czy podjęcie resuscytacji. Jeżeli ktoś chce, to może naprawdę wiele zrobić przed przyjazdem zespołu pogotowia, a tym samym dać pacjentowi szansę przeżycia. Jest bardzo wiele czynności, które świadek jakiegoś zdarzenia może wykonać nie gorzej niż zespół pogotowia, szczególnie tych czynności, które ratują życie. Jeżeli chodzi o zasady udzielania pierwszej pomocy, to najważniejszym jej elementem jest bezpieczeństwo ratownika. Może to brzmi kolokwialnie, ale jest to bardzo istotna rzecz. W końcu, jeżeli nie pomyślimy o własnym bezpieczeństwie, to nie tylko nie udzielimy pomocy, ale też sami staniemy się poszkodowanymi. Wtedy zespół ratownictwa medycznego, który przyjedzie na miejsce zdarzenia, będzie miał już dwóch pacjentów do zaopiekowania. Więc pamiętajmy, najważniejsze jest własne bezpieczeństwo!

Jeśli wiemy już, że jesteśmy bezpieczni, to podejmujemy czynności. Resuscytacja to 30 uciśnięć klatki piersiowej i 2 skuteczne wdechy. Co ważne, jeżeli ktoś ma opory psychiczne, jeżeli boi się zakażeń, może nie podejmować wdechów. Rozumiem ludzi, którzy nie mają sprzętu, bo jakby nie było, jest to dotykanie ustami ust kogoś obcego, więc może być to problem. Wytyczne przewidują takie sytuacje i mówią, żeby przynajmniej uciskać klatkę piersiową. Pamiętać należy, że pacjentowi, który jest w stanie zatrzymania krążenia, który nie oddycha, w żaden sposób nie zrobimy krzywdy. Więc nie ma się czego obawiać. Historie o tym, że ktoś został oskarżony, czy pociągnięty do odpowiedzialności za to, że połamał pacjentowi żebra, to nie są historie prawdziwe. Podczas szkoleń pada wiele pytań w tej kwestii, dlatego dementujemy te historie. Absolutnie nie jest to błąd, jest to powikłanie resuscytacji. Czasami tak bywa i musimy się z tym liczyć.

Co my, jako obywatele możemy zrobić, aby wspierać ratowników medycznych?

- Na pewno oczekujemy od społeczeństwa zwyczajnej uczciwości, tj. jeżeli pacjentowi jest potrzebne pogotowie, to my bardzo chętnie pojedziemy i udzielimy pomocy. Tylko żeby ta pomoc faktycznie była potrzebna. Bo jeżeli jedziemy do wezwania pt. "nieprzytomny", a na miejscu okazuje się, że pacjent jest pod wpływem alkoholu, rodzina sobie z nim nie radzi, a wezwanie było "podkręcone" tylko po to, żeby ta karetka przyjechała, no to nie jest to uczciwe. Należy też pamiętać, że jeżeli jesteśmy u kogoś, kto tej pomocy nie potrzebuje, to nie dojedziemy do kogoś, komu pomoc będzie niezbędna.

Obecnie chełmska Stacja Ratownictwa medycznego obsługuje większą część powiatu chełmskiego, a mamy trzy zespoły, które poradzą sobie spokojnie z wyjazdami ratowniczymi. Problemem są wezwania, które mogłyby być obsłużone przez lekarzy rodzinnych, czy nocną i świąteczną opiekę, a ktoś życzy sobie karetkę i naopowiada dyspozytorowi dużo więcej, niż się faktycznie dzieje, tylko po to, żeby karetka wyjechała. To jest przede wszystkim problem dla tych ludzi, do których karetka nie dojedzie. Bo my jesteśmy w pracy, my pojedziemy i do bólu brzucha i do gorączki od trzech dni, jeżeli ktoś nas wyśle, ale wtedy już nie ma kogo wysłać do np. zadławionego dziecka.

AW

Zdrowie na pierwszym planie

REGION Takie hasło promuje nowy cykl edukacyjny Narodowego Funduszu Zdrowia. To kolejna, po serii filmów, programów telewizyjnych i podcastów, produkcja, która ma na celu edukację pacjentów i promocję zdrowego stylu życia.

- Zawsze życzymy sobie zdrowia, ale też bardzo często o nie pytamy. Dlatego Narodowy Fundusz Zdrowia uruchomił nowy projekt, który dostarczy widzom wartościowych i wiarygodnych informacji oraz odpowiedzi na często zadawane pytania – mówi **Małgorzata Bartoszek**, rzeczniczka prasowa Lubelskiego Oddziału Wojewódzkiego NFZ.

Do tej pory opublikowanych zostało sześć odcinków: „Ukryty cukier. Słodkie napoje i energetyki", „Cytologia w ciąży. Dlaczego jest tak ważna?", „Kolonoskopia bez wstydu", „Jak wygląda mammografia w mammobusie" i „Co daje Ci opieka koordynowana?" oraz „Czy cukier ciąży w ciąży". W każdym odcinku na pytania zadawane często przez pacjentów odpowiadają lekarze, specjaliści w danej dziedzinie. Te krótkie filmy edukacyjne dostępne są w Internecie na portalu YouTube na kanale „Akademia NFZ".

Środa z profilaktyką

Tam również, w każdą środę publikowane są krótkie filmy dedykowana profilaktyce chorób i promocji zdrowia. To dzień regularnej edukacji zdrowotnej.

- Są tam wywiady z ekspertami w dziedzinie ochrony zdrowia i profilaktyki, wypowiedzi lekarzy, dietetyków, edukatorów. Do tej pory zamieściliśmy 147 filmów zrealizowanych w ramach „Środy z Profilaktyką" – dodaje rzeczniczka I wyjaśnia: - Każda środa to inny, ważny aspekt naszego zdrowia. Szeroko współpracujemy z organizacjami pacjenckimi. Zagadnienia „Śród z profilaktyką" powiązane są z najważniejszymi ogólnopolskimi lub międzynarodowymi inicjatywami prozdrowotnymi (np. Światowy Dzień Walki z Cukrzycą) oraz tematami kluczowymi dla NFZ, jak programy profilaktyczne, raporty NFZ oraz kampanie edukacyjne – wyjaśnia Małgorzata Bartoszek.

Akademia NFZ na You Tube

Portal Akademia NFZ powstał, żeby zapewnić pacjentom kompleksową informację na temat tego, jak o siebie dbać, jak korzystać z badań profilaktycznych, a także praktyczną wiedzę o tym, jak poruszać się po systemie ochrony zdrowia w naszym kraju. Użytkownicy znajdą na portalu kompendium wiedzy o profilaktyce oraz prozdrowotnych nawykach i postawach.

W ramach Akademii NFZ działa portal Internetowy: https://akademia.nfz.gov.pl/, kanał na You Tube https://www.youtube.com/@AkademiaNFZ i konto na Faceboku https://www.facebook.com/akademianfz/

Kanał Akademii NFZ na You Tube to miejsce, w którym można znaleźć wiarygodne, rzetelne i sprawdzone informacje o profilaktyce zdrowotnej. Filmy są pogrupowane w różne sekcje tematyczne. Oprócz cyklu „Zdrowie na pierwszym planie" i „Środa z Profilaktyką" można obejrzeć serie filmów na temat cukrzycy, chorób układu krążenia czy nowotworów. Na portalu Akademia NFZ można także wziąć udział w kompletnych programach profilaktyczno-treningowych: „8 tygodni do zdrowia" i „8 tygodni do zdrowia po COVID 19".

Do tej pory na kanale opublikowano 428 filmów.

Zdrowie w Twoich Rękach w TVP

Poza publikacjami internetowymi, NFZ stara się dotrzeć do pacjentów także za pośrednictwem telewizji. Co miesiąc (poza miesiącami wakacyjnymi) przygotowuje we współpracy z TVP 3 Lublin audycję telewizyjną. Tematy dotyczą profilaktyki i promocji zdrowia. Wszystkie odcinki można obejrzeć na stronie Lubelskiego NFZ https://www.nfz-lublin.pl/audycje_telewizyjne.

- Zależy nam, aby przekaz był prosty, jasny i konkretny. Dzięki krótkim filmom i programom chcemy dotrzeć do jak najszerszej grupy odbiorców. Widzowie zyskują wiedzę o systemie opieki zdrowotnej i o tym, dlaczego warto korzystać z szeroko rozumianej profilaktyki, oraz co zrobić, aby zmienić styl życia na zdrowszy – dodaje Małgorzata Bartoszek.

szer

PSYCHOTERAPEUTA
EWA JOACHIMOWICZ
Gabinet Psychoterapii i Rozwoju Nako
784 912 289
Chełm, ul. Wołyńska 32, gab. 33
Terapia indywidualna: dzieci, młodzież, dorośli
Terapia par, małżeństw
6929

Lek. med. Zbigniew Bąk
SPECJALISTA NEUROLOG
Chełm, ul. Zachodnia 41 (os. Gwarek)
Przyjmuje: poniedziałki, czwartki, od godz. 16.00
Rejestracja telefoniczna 82 564 30 74
3236

PRACOWNIA PROTETYCZNA
Technik dentystyczny
Jadwiga Branecka - Kania
pl. Kupiecki 10 (II piętro)
pon. - pt.: 10.00 - 16.00
Tel: 606 902 148
3858

NEUROLOGICZNY GABINET LEKARSKI
lekarz Teresa Serwacka spec. neurolog
Pracownia EEG - badanie czynności mózgu
DOPPLER - przepływ krwi (tętnice, żyły)
USG
Chełm, Rejowiecka 119
Rejestracja tel.: 502 297 639, 508 654 759
82 565 56 98, 512 835 211
7237

GABINET ZDROWIA PSYCHICZNEGO
PRZYCHODNIA SPECJALISTYCZNA CENTRUM
Dr n. med. Marek Daniłosio
lekarz specjalista psychiatra
specjalista psychiatra dzieci i młodzieży, psychoterapeuta
leczenie zaburzeń psychicznych u dorosłych, młodzieży i dzieci
Chełm, ul. Szpitalna 47/10
82 569 90 10, 82 569 90 11
www.przychodniacentrum.com
7838

www.nzozlekdent.pl
LEK-DENT Chełm, ul. Wołyńska 32
lek. med. Tomasz Wojewoda
specjalista ginekolog-położnik
zaprasza
poniedziałki - 16:00 - 18:00
KOMPLEKSOWA OPIEKA położnicza i ginekologiczna
USG, KTG i cytologia
Rejestracja tel.
82 563 13 53, 82 565 13 53
3061

APTEKA Na Deptaku
pn-pt 7:00 - 19:00
sob 7:00 - 15:00
ul. Lwowska 21/7 Chełm
3550

LEK DENT Chełm ul. Wołyńska 32
Dr n.med. Krzysztof Wojewoda
Specjalista Ginekolog-Położnik
zaprasza
wtorki środy piątki
USG i KTG (w ramach wizyty)
Kolposkopia
Rejestracja tel.
82 563 13 53, 82 565 13 53
4184

APTEKA pomocna
pn - pt 7:00 - 21:00
sob 8:00 - 21:00
ul. Szpitalna 40 Chełm
4749

eprasa.pl 2eb2a22150

Julia Szeremeta pisze nową historię!

BOKS Julia Szeremeta, wychowanka trenera Józefa Radziewicza i MKS II LO Chełm, jest pierwszą od 44 lat polską pięściarką, która dotarła do finału Igrzysk Olimpijskich w Paryży. Dopiero w nim musiała uznać wyższość zasięgu ramion i siły Lin Yu-Ting, ostatecznie zdobywając srebro. Pochodząca z powiatu chełmskiego 20-letnia sportsmenka jest najmłodszą w dziejach olimpiady medalistką.

fot. Eurosport Polska

Pojedynek półfinałowy **Julia Szeremeta** stoczyła w środę i skrzyżowała rękawice z Filipinką **Nesthy Petecio**. Pierwsza runda starcia z 32-letnia przeciwniczką była na zmianę wyczuwaniem się rywalek i szybkimi atakami oraz klinczami, między którymi Szeremeta w swoim stylu prowokowała Filipinkę do ofensywy. 20-letnia Polska prezentowała więcej „cierpliwego boksu" i mniej błędów, dobrze wyczuwała dystans, kontrując uderzenia Nashty Petecio. Mimo że wydawała się faworytką, to sędziowie jednogłośnie wskazali na Filipinkę. W drugiej rundzie Szeremeta jeszcze mocniej ruszyła do ofensywy, jednak przeciwniczka nie ustępowała jej kroku. Jednak to Filipinka otrzymywała więcej upomnień sędziego i ewidentnie wpadała w chaos, kiedy jej ciosy wydawały się nie robić wrażenia naszej pięściarce. Ta z kolei, wciąż w swoim stylu, kontrolowała przebieg walki i tym razem to jej sędziowie byli bardziej przychylni, co przełożyło się na punktowy remis. Ostatnia runda była grą nerwów i niemal ciągłą wymianą ciosów. Te wymierzone przez Julię Szeremetę kilkukrotnie przesuwały ochraniacz na głowie Nasthy Petecio, a w chwili przerwy Polka zaskarbiła sobie serca publiki, podrywając ją do kibicowania. Po kanonadzie uderzeń w końcówce starcia to właśnie nasza zawodniczka okazała się lepsza w oczach sędziów i awansowała do walki o złoty medal.

Starcie finałowe nasza pięściarka stoczyła natomiast w sobotę i mierzyła się z **Lin Yu-ting** reprezentującą Chiny. Już samym awansem do walki o złoto Julia Szeremeta stała się najmłodszą medalistką olimpijską tej dyscypliny, a na finał igrzysk Polska czekała aż 44 lata. Polka podeszła do tego pojedynku pewna siebie i pełna optymizmu, stawiając na swój styl, który w Paryżu stał się jej zwycięskim i rozpoznawalnym znakiem. Szybko okazało się jednak, że poważnym utrudnieniem jest znacznie większy zasięg ramion Lin Yu-ting, przez co Julia Szeremeta otrzymywała mocne ciosy w twarz, a na koniec została zepchnięta w narożnik. Próbowała nadrobić „rzucaniem się" do przodu na rywalkę, jednak sędziowie jednogłośnie punktowali w pierwszej rundzie Chinkę. Lin Yu-ting ewidentnie zyskała pewność siebie, co też demonstrowała w drugiej rundzie, jednak reprezentantka Polski nie zamierzała się poddawać i robiła, co mogła, żeby zyskać w oczach sędziów. Ci jednak ponownie byli jednomyślni i uznali wyższość jej przeciwniczki. W trzeciej rundzie Szeremeta postawiła wszystko na jedną kartę, dobitnie prezentując swój bokserski kunszt, jednocześnie trzymając więcej gardy. Udało się jej nawet posłać Chinkę na kolana i wymierzyć kilka mocnych ciosów, które ta ewidentnie odczuła. W oczach arbitrów było to jednak zbyt mało i ostatecznie Julia Szeremeta zakończyła igrzyska olimpijskie ze srebrnym medalem.

- To była naprawdę ciężka walka, ale jestem z siebie zadowolona, ponieważ dobrze się pokazałam. Myślałam, że wygram, ale zasięg zrobił swoje, chociaż próbowałam do samego końca - mówiła po starciu Julia Szeremeta. - Plan był podobny jak przy poprzednich pojedynkach, chciałam wyczuć rywalkę, jednak tym razem udało się tylko połowicznie. Dziękuję wszystkim, którzy mi kibicowali i swojemu wyśmienitemu sztabowi, naprawdę nie wyobrażam sobie lepszego. **MP**

Kolejne złoto Jakóbczaka

STRZELECTWO Pierwszy weekend sierpnia przyniósł następne trofeum jednemu z czołowych reprezentantów sekcji strzeleckiej Fabryki Sportu.

Kamil Jakóbczak zdominował rywali podczas Mistrzostw Polski Speed Steel „StalLufka 24", które rozgrywały się na strzelnicy Shooting-Academy koło Parzęczewa. Doskonała celność i skupienie przyniosły mu złoty medal oraz tytuł mistrzowski w klasie production optics. Ta rywalizacja jest o tyle nietypowa, że nie ma w niej torów, tylko strzela się do blaszanych obiektów, a te należy trafiać jak najszybciej w określonej kolejności. **MP**

Grzegorz Bądaruk z rekordem ligi

DART 23 osoby zmierzyły się ze sobą w barze Miś podczas ósmego turnieju Letniego Grand Prix Steel Dart Chełm. Główny organizator rywalizacji otworzył ten wieczór nowym rekordem, bijąc poprzedni ustanowiony kilka dni wcześniej. Do końca letniego cyklu zmagań pozostały dwa spotkania.

Najdłużej w grze tym razem pozostali: **Łukasz Rubaszka**, **Grzegorz Cieślak**, **Sylwester Semeniuk** i **Andrzej Gula**. W pierwszym półfinale i zaciętej walce lega za leg na pełnym dystansie Łukasz 3:2 pokonał Grzegorza, z kolei w drugim 3:1 Andrzej odprawił z rywalizacji Sylwestera. Najniższy stopień podium przypisał do konta Cieślak, wygrywając z Semeniukiem 3:2. W wielkim finale natomiast, po wyrównanym starciu leg za leg, lublinianin Łukasz Rybaszka 4:3 ograł Andrzeja Gulę.

Tradycyjnie świetna forma darterów przełożyła się na powiększenie rezultatów w rankingu wyczynowców. Tutaj nie lada osiągnięciem może pochwalić się pomysłodawca zmagań Steel Dart Chełm **Grzegorz „Bondi" Bądaruk"**, który w pierwszym meczu grupowym ustrzelił „big fisha", czyli najwyższe możliwe zamknięcie lega (170 HF). Co więcej, dokonał tego 12. lotką, a tym samym pobił ustanowiony tydzień wcześniej rekord Andrzeja Guli. Ponadto na liście wyczynów świetne wyniki zanotowali również: Sylwester Semeniuk (171 pkt), Łukasz Rubaszka (finisz 15. i 18. lotką, finisz 130 pkt przez czerwony środek), **Łukasz Duczmal** (180 pkt, finisz 18. lotką), Andrzej Gula (finisz 135 pkt przez czerwony środek), **Damian Zalewski** (171 pkt) i Grzegorz Cieślak (180 pkt). **MP**

Mnóstwo nerwów podczas derbów

PIŁKA NOŻNA Chełmianka odrabia straty po pierwszym spotkaniu nowego sezonu. W sobotnim meczu derbowym zespół prowadzony przez Grzegorza Bonina pokonał u siebie Avię Świdnik 1:0. Spotkanie obfitowało w nerwową i agresywną grę, więc sędzia nie szczędził żółtych kartek. Było to 14. zwycięstwo biało-zielonych w historii starć obu tych drużyn.

Start meczu należał do Avii Świdnik, która niemal od razu próbowała wyjść na prowadzenie, jednak **Michał Jerke** był czujny i obronił strzał z półdystansu. W ósmej minucie żółtą kartą został ukarany **Eryk Galara**, ale był to dopiero początek, ponieważ przez całe spotkanie sędzia pokazał ten kartonik... 13-krotnie. Pierwszy kwadrans zwieńczył strzał z rzutu wolnego, z którego **Bartłomiej Korbecki** próbował trafić do bramki przyjezdnych, jednak piłka przeleciała tuż nad bramką. Nerwy wdarły się w szeregi obu zespołów w 19. minucie po niewykorzystanym przez gospodarzy rzucie rożnym, co arbiter zakończył żółtymi kartkami dla **Krystiana Mroczka** i **Pawła Ulicznego**. Chwilę później upomnienia w tych samych kolorach otrzymali jeszcze **Piotr Zmorzyński** i **Piotr Piekarski**. Gorąca walka na całym boisku została nieco ostudzona na koniec drugiego kwadransa. Piłkę do bramki Avii próbował posłać Korbecki, jednak ta sztuka udała się dopiero naszemu kapitanowi, Piotrowi Piekarskiemu, który nie zmarnował podania z rzutu rożnego. Goście próbowali szukać jeszcze okazji do remisu, aczkolwiek zdawało się, że zeszło z nich powietrze i czekają już na zmianę stron.

Praktycznie cała druga połowa rozgrywała się na połowie Chełmianki, a przez cały czas jej trwania sędzia był „hojny" w karaniu żółtymi kartkami reprezentantów gospodarzy, pokazując je kolejno: **Pawłowi Ofiarze**, **Kacprowi Wiatrakowi**, **Michalowi Klecowi**, **Łukaszowi Sarnowskiemu**, **Maksymilianowi Cichockiemu**, **Dawidowi Kasprzykowi**, Michałowi Jerkemu oraz Bartłomiejowi Korbeckiemu. Po stronie przyjezdnych takie samo upomnienie otrzymali natomiast Mateusz Machal i Jakub Murawski. Mimo takich niedogodności biało-zieloni świetnie znieśli olbrzymią presję rywali, którzy wielokrotnie atakowali i stwarzali groźne sytuacje, zmuszając gospodarzy do nielicznych kontr. Zespół ze Świdnika nie był jednak w stanie sprostać defensywie Chełmianki, a przede wszystkim jej świetnie dysponowanemu goalkeeperowi. Michał Jerke bronił jak natchniony, doskonale wyczuwając zamiary atakujących go rywali i ani razu nie pozwolił piłce wpaść do siatki. **MP**

2269
NOWOŚĆ!!!
Sprawdzenie auta przed zakupem
- elementy, które były malowane
- geometrię i stan zawieszenia
- komputerowy odczyt usterek
- stan układu hamulcowego
MOTO-POL
Chełm, al. Przyjaźni 2
tel./fax (82) 565 50 30
GOODYEAR DUNLOP FULDA DEBICA

2007
SAMOCHODOWE INSTALACJE GAZOWE
elcar
MONTAŻ - SERWIS • SPRZEDAŻ CZĘŚCI
KLIMATYZACJA AUTOELEKTRONIKA
Chełm, ul. Zawadówka 22
82 5602114, 503 156 879
elcar@auto-gaz.chelm.pl
SERWIS SYSTEMÓW HOLENDERSKICH
VIALLE necam LOVATO BRC LANDIRENZO AG

CHEŁM OPON SERWIS Baza
OPONY CAŁOROCZNE
82/565-18-95
CHEŁM
Dembowskiego 1/2
3323

eprasa.pl 2eb2a22150

W coraz większej gotowości

fot. ChKS Chełm

SIATKÓWKA 23 sierpnia w hali Miejskiego Ośrodka Sportu i Rekreacji w Chełmie siatkarze ChKS-u rozegrają mecz kontrolny, który będzie połączony z prezentacją odmienionego składu drużyny. Zawodnicy, których w nowym sezonie będzie prowadził trener Krzysztof Andrzejewski, mają za sobą trzy tygodnie intensywnych treningów. W ich trakcie do Chełma zawitał Kanadyjczyk Jay Blankenau, mistrz Holandii, Belgii i Turcji, którego zobaczymy w roli rozgrywającego.

Wspólne treningi zespołu połączone są z zacieśnianiem relacji wśród zawodników, co jest o tyle istotne, że pod siatką w nowym sezonie Tauron I Ligi zobaczymy dziewięciu nowych siatkarzy.

- Przez pierwsze dwa tygodnie skupialiśmy się głównie na ćwiczeniach fizycznych oraz nad motoryką. Widać było, że każdy jest zmotywowany i pełen wigoru - mówi kapitan ChKS-u i dyrektor sportowy klubu **Mariusz Marcyniak**. - Trzeci tydzień był podkręceniem tempa, cztery razy trenowaliśmy w hali, mieliśmy więcej kontaktu z piłką i powoli zbliżamy się do decydującego momentu w przygotowaniach. Zaczynamy łapać swoje rytmy i fajnie się zgrywać, wygląda to coraz lepiej i nie możemy się już doczekać rozpoczęcia rozgrywek.

Przed nową ligą, którą ChKS Chełm zainauguruje u siebie spotkaniem z AZS-em AGH Kraków, zespół ma jeszcze w planach kilka meczów kontrolnych. Jednym z nich będzie domowe starcie pod siatką z drużyną ze Lwowa, podczas którego nasi zawodnicy w nowym składzie po raz pierwszy oficjalnie zaprezentują się przed własną publicznością.

- Zapowiada się mecz na bardzo wysokim poziomie, który pokaże nam również, co udało nam się osiągnąć wspólnymi treningami oraz w jakim punkcie jesteśmy. Co do ligi, to nie ma jednego konkretnego meczu, na który byśmy najbardziej oczekiwali. W każdym chcemy wyjść na boisku, dobrze grać, robić swoje i trzymać poziom przez cały sezon, dając radość kibicom. Zdobywanie punktów nie będzie łatwe, ponieważ rywale są mocni, ale zapewniam, że damy z siebie wszystko - dodaje Mariusz Marcyniak. **MP**

Udany debiut w Spartan Race

BIEGI OCR Na wysokiej 53. lokacie Spartan Race w Bielsku-Białej zakończył Tomasz Lipiński, trener chełmskiej Implozji. Biegacz OCR, znany przede wszystkim ze świetnych występów w Runmageddonach, „odhaczył" w ten sposób debiut w tej rywalizacji i jeden z głównych tegorocznych celów.

Tomasz Lipiński na mecie z jednym z najwierniejszych kibiców, synem Ludwikiem

Spartan Race, największa światowa formuła biegów ekstremalnych na świecie, powrócił do Polski po trzech latach. **Tomasz Lipiński** zmierzył się tam z dystansem ok. 10 km, stając w szranki z ponad 1000 polskich zawodników i połową tego z innych krajów, zarówno z Europy, jak i Stanów Zjednoczonych. Jak przyznaje chełmianin, był bardzo ciekaw, czym zaskoczy go debiut w tych zmaganiach ze specyficzną charakterystyką.

- W rzeczywistości okazało się, że Spartan Race to niewiele przeszkód technicznych, a dużo siłowych, polegających chociażby na przenoszeniu różnych ciężarów. Według mnie nasze polskie Runmageddony są trudniejsze, aczkolwiek tutaj nie było wybaczania błędów i po jednym nieudanych pokonaniu przeszkody trzeba było wykonywać ćwiczenie karne, głównie pętle z obciążeniem.

Tomasz Lipiński wystartował w drugiej fali zawodników, więc musiał nieco nadrabiać straty, żeby rywalizować z czołówką. Jak mówi, miał wrażenie, że zachowuje bardzo dobre tempo, zarówno na podbiegach, zbiegach i przeszkodach. Wśród tych ostatnich znalazło się m.in. przenoszenie 50-kilogramowych betonowych kul, „małpi gaj", trawers, multirig czy jeden z symboli Spartan Race - rzut dzidą do celu. Tylko tych dwóch ostatnich nie udało mu się pokonać, a dotarcie do mety zajęło mu nieco ponad 1 godz. 25 min, co przełożyło się na 53. lokatę w open.

- Byłem trochę zaskoczony, bo wydawało mi się, że prześcignąłem więcej osób, ale generalnie jestem bardzo zadowolony z tego startu. Mam nadzieję, że ta formuła wróci do Polski na stałe, ponieważ chciałbym sprawdzić się w niej na dłuższym dystansie, gdyż 10 km to jednak dla mnie nieco za krótko.

Udział w Spartan Race był jednym z głównych tegorocznych założeń Tomasza Lipińskiego, ale jeszcze nie ostatnim. Na początku września zadebiutuje on w górskim biegu na ultradystansie 61 km.

- Jeszcze nigdy dotąd nie miałem aktywności fizycznej, która trwała więcej niż sześć godzin, a tutaj z pewnością czeka mnie co najmniej taki wysiłek. Postaram się przygotowań do niego jak najlepiej, aczkolwiek jestem raczej dobrej myśli, ponieważ moje dotychczasowe starty pozwalają mi wnioskować, że jest to w moim zasięgu. Co będzie? To jak zwykle okaże się już podczas biegu, bo sporo będzie zależało nie tylko od mojej dyspozycji, ale również trudności trasy, pogody oraz rozsądnego rozkładania sił. **MP**

Głodni ekstremalnych wrażeń

BIEG OCR Bagna, lasy, dzikie ostępy oraz oczywiście mnóstwo przeszkód. To wszystko czeka na uczestników VIII edycji Nadbużańskiego Biegu Pod Prąd, która 17 sierpnia odbędzie się w gminie Dorohusk na pograniczu Polski z Ukrainą. Z ekstremalną trasą zmierzą się zarówno zwykli sportowcy, jak i przedstawiciele służb mundurowych, którzy wystartują w IV Mistrzostwach Straży Granicznej.

fot. Nadbużański Bieg Pod Prąd

fot. Nadbużański Bieg Pod Prąd

fot. Nadbużański Bieg Pod Prąd

Nowością tegorocznej edycji są dwie trasy. Krótsza, licząca 7 km oraz 20 przeszkód, jest skierowana do osób, które są na początku przygody z biegami OCR lub dopiero w nich debiutują. Dłuższa z kolei ma 15 km i 40 przeszkód, a to już wyzwanie dla „zaprawionych w boju" zawodników. Start i meta w obu przypadkach będą tradycyjnie zlokalizowane przy Pałacu Suchodolskich.

- Trasa 7-kilometrowego wyzwania mniej więcej pokrywa się ze szlakami znanymi z poprzednich edycji. Wymaga wysiłku i determinacji, ale jest ułożona tak, żeby sprawić przyjemność z takiego biegu, dostarczyć emocji i wczuć się w klimat tej dyscypliny - mówi **Adam Derkacz**, organizator Nadbużańskiego Biegu Pod Prąd. - Co do dłuższej trasy, to tam na uczestników czeka sporo nowości, także terenowych, ponieważ przemierzą zakątki gminy Dorohusk, którymi dotąd nie biegali. Chcemy ich pozytywnie zaskoczyć, nie zabraknie niespodzianek, ale o nich przekonają się już podczas samych zawodów. Ten ostatni tydzień przed startem warto poświęcić na zejście z ciężkich treningów i dobrą regenerację.

Lista zgłoszeń została zamknięta na początku sierpnia i widnieje na niej ponad 300 nazwisk. Osoby, które nie zdążyły zgłosić swojego udziału, będą mogły zapisać się jeszcze w dniu wydarzenia w biurze zawodów. Dwie ekstremalne trasy to jednak nie wszystko, co w tym roku przewidzieli organizatorzy.

- Zachęcamy rodziców z dziećmi do wystartowania w minibiegach, które będą oczywiście dużo łatwiejsze, ale też dostarczą pewien zastrzyk emocji i wrażeń, a kto wie, czy nie zaszczepią bakcyla, żeby w przyszłości zmierzyć się z dłuższym dystansem. Familijne zmagania planujemy rozpocząć ok. 11:30 - dodaje Adam Derkacz. - Ponadto przygotowaliśmy również szereg innych atrakcji, nie zabraknie koncertu, a na miejscu będą również osoby znane ze świata sportu, m.in. zawodnicy KSW. **MP**

Bardzo sportowe spotkanie

PIŁKA NOŻNA 3 sierpnia na boisku przy Szkole Podstawowej w Hannie oraz przy tamtejszym Gminnym Ośrodku Kultury i Sportu odbył się tradycyjny piknik przygotowany przez miejscowy okręgowy klub Bug. Gościem specjalnym był tym razem Karol Bielecki, wybitny polski szczypiornista, wicemistrz świata i medalista światowego czempionatu.

Piknik rozpoczął turniej dzikich drużyn, w którym wzięło udział dziesięć zespołów, w tym reprezentanci gospodarzy. Zwycięzcą rywalizacji została drużyna Stocznia Krzywowólka, która w meczu finałowym dopiero po rzutach karnych pokonała ekipę Czerwonych Diabłów. W starciu o trzecie miejsce lepszy okazał się skład Hańczka Hanna, który pokonał Oldboyów Bugu Hanna. Królem strzelców turnieju wybrano **Jakuba Rykuckiego** (Czerwone Diabły), natomiast najlepszym bramkarzem **Adriana Wysokińskiego** (Stocznia Krzywowólka).

Podczas pikniku obecny był piłkarz ręczny **Karol Bielecki**, który brał również udział w odsłonięciu muralu ze swoim wizerunkiem, który ozdobił ścianę hali sportowej Szkoły Podstawowej w Hannie. Ponadto szczypiornista wygłosił wykład motywacyjny i rozdał wiele autografów. Piknik sportowy był również okazją do podsumowania 15-letniej działalności klubu Bug Hanna i licznych wspomnień. **MP**

eprasa.pl 2eb2a22150

Pierwsza walka przesądziła

ZAPASY Igrzyska Olimpijskie w Paryżu nie rozpoczęły się dobrze dla Anheliny Łysak. Reprezentantka Cementu Gryfa Chełm przegrała w 1/16 finału kategorii wagowej 57 kg, a późniejsza porażka triumfatorki tego pojedynku definitywnie przekreśliła jej szanse na medal.

W debiutanckiej walce na olimpijskich matach **Anhelina Łysak** mierzyła się z Ukrainką **Aliną Akobiią Hrushyną**. Mimo przewagi chełmskiej zapaśniczki jeszcze na półtorej minuty przed końcem (13:5), ostatecznie jej rywalce udało się odrobić straty, wygrać 16:13 i awansować do kolejnego etapu. Reprezentantka Cementu Gryfa Chełm miała jeszcze szanse pozostać na igrzyskach, jednak jej los zależał od tego, czy zapaśniczce z Ukrainy uda się dotrzeć do finału. Hrushyna dotarła jednak tylko do ćwierćfinału, w którym uległa Amerykance **Helen Louise Maroulis**.

MP

Strefa Kibica w siedzibie Cementu Gryfa Chełm

fot. United World Wrestling

Karatecy doskonalą formę

KARATE Lipiec upłynął wychowankom Klubu Karate Kyokushin Kanku w Chełmie na warsztatach treningowych, które były również otwarte dla osób na co dzień w nim niećwiczących.

Podczas zajęć, które koordynował sensei **Krzysztof Kozioł** (2 dan), prezes Klubu Karate Kyokushin Kanku w Chełmie, główna uwaga była skupiona na elementach ogólnorozwojowych, ale nie zabrakło też nauki etykiety dojo i technik karate. W warsztatach, które dwa razy w tygodniu odbywały się w sali gimnastycznej Szkoły Podstawowej nr 5, uczestniczyło ok. 40 osób.

MP

Wróciła z kolejnym srebrem

TRIATHLON Ewelina Wołos, sportsmenka pochodząca z Rejowca Fabrycznego, po raz kolejny dała popis żelaznej formy.

Triathlonistka zmierzyła się z dystansem 1/4 IronMana w Serocku w następnym wyścigu z cyklu Garmin. Zajęła tam drugie miejsce w klasyfikacji ogólnej kobiet oraz pierwsze w kategorii K35, finiszując z czasem 2 godz. 17 min 50 sek. Jak zaznacza **Ewelina Wołos**, te zmagania były kolejnym etapem przygotowań do najważniejszej tegorocznej rywalizacji.

- Cieszę się, że na kolejnych zawodach udało mi się stanąć na podium, chociaż przyznam, że nie było łatwo. Przede mną 10-dniowy obóz przygotowawczy w Livinio, po którym czeka mnie jeszcze triathlon na „połówce IronMana" w Poznaniu 1 września. Później pozostanie mi już tylko szlifowanie formy do startu na pełnym dystansie w Mistrzostwach Świata w Nicei.

MP

Ze Startu do Chełmianki

PIŁKA NOŻNA Tomasz Iwan, po wielu latach spędzonych w barwach trenerskich Startu Krasnystaw, podjął decyzję o odejściu z funkcji trenera juniorów starszych. Obecnie jest już koordynatorem akademii piłkarskiej Chełmianki.

Tomasz Iwan, szkoleniowiec, który może pochwalić się legitymowaniem najwyższymi uprawnieniami do pracy z młodzieżą, czyli UEFA Elite Youth A, był członkiem sztabu szkoleniowego Startu Krasnystaw przez sześć lat. Przez ten okres wspólnie z chłopcami z rocznika 2005/2006 odnosił szereg sukcesów. W zmaganiach ligi wojewódzkiej jego wychowankowie zawsze zajmowali lokaty na podium, mogą się też pochwalić triumfem w I lidze wojewódzkiej oraz historycznym awansem do juniorskiej Ligi Makroregionalnej. Tomasz Iwan miał pod swoim skrzydłami wielu młodych oraz perspektywicznych piłkarzy, a wśród nich znajdują się m.in. **Maciej Ruszkiewicz** (aktualnie zawodnik Legii Warszawa), **Maciej Buk**, **Maciej Jabłoński** czy **Jakub Kukulski**.

Iwan żegna się jednak ze Startem tylko jako trener, ponieważ dalej będzie w nim pełnił rolę pracownika administracyjnego. Od początku sierpnia działa już jako szkoleniowiec w szeregach Chełmianki.

- Trenowałem z chłopakami w Starcie Krasnystaw bardzo długo i decyzję o odejściu podejmowałem naprawdę z ciężkim sercem, ponieważ wspólnie wykonaliśmy mnóstwo dobrej, owocnej pracy. Chłopcy przeszli do seniorów, trzymam za nich kciuki, tak samo jak za cały klub, życząc im kolejnych sukcesów. Ja będę teraz podążał inną drogą i budował akademię w Chełmiance.

MP

fot. Start Krasnystaw

Owocny początek miesiąca

BIEGI Pierwszy weekend sierpnia obfitował w wydarzenia biegowe w całej Polsce. Na części tras, zarówno ulicznych, jak i trailowych, do mety z sukcesami docierali również reprezentanci naszego regionu.

Czworo zawodników Chełm Biega wystartowało w XXIV Biegu Sapiehów, który odbył się w Kodniu na dystansie 15 km. Najlepiej z nich poszło **Damianowi Korzeniowskiemu**, który dotarł do mety w 1 godz. 11 min 32 sek. (31. w open, szósty w M30-39 i trzeci w kat. służb mundurowych). **Andrzej Jabłoński** ukończył rywalizację w 1 godz. 16 min 41 sek. (51. w open, dziesiąty w M50-59 i szósty w kat. służb mundurowych), **Ireneusz Czekierda** w 1 godz. 16 min 49 sek. (53. w open i 11 w M50-59), a **Monika Korzeniowska** w 1 godz. 18 min 24 sek. (58. w open, 13. wśród kobiet i piąta w K30-39).

Sześcioro chełmskich biegaczy stawiło się natomiast w Parchatce, gdzie odbywała się kolejna edycja Biegu Szlak Trafi poprowadzonego trasami Kazimierskiego Parku Krajobrazowego, który zgromadził prawie 350 osób. Bezkonkurencyjny na ok. 23 km dystansie okazał się **Kamil Borowski**, który wynikiem 1 godz. 36 min 31 sek. zajął pierwsze miejsce i wyprzedził drugiego w kolejności rywala o niemal kwadrans. Pozostałe wyniki reprezentantów Chełm Biega na tym dystansie: **Krzysztof Szewczuk** - 2 godz. 23 min 38 sek. (42. w open), **Lena Rorat** - 2 godz. 31 min 47 sek. (69. w open i 16. wśród kobiet), **Robert Struski** - 2 godz. 56 min 15 sek. (131. w open), **Artur Podgórniak** - 3 godz. 28 min 22 sek. (155. w open). Z kolei z 7-kilometrową trasą zmierzył się **Zbigniew Wiśniewski**, który dotarł do mety w 55 min i zajął - nomen omen - 55. miejsce.

Naszych biegaczy nie zabrakło również w XXXII edycji Biegu Jezior, który na dystansie ok. 6,5 km został poprowadzony z Krasnego do Starego Uścimowa. W gronie chełmian najszybsza była **Justyna Jagiełło**, która czasem 25 min 46 sek. zapewniła sobie 23. lokatę w open, trzecią wśród kobiet oraz pierwszą w kat. wiekowej. **Jan Nowak** finiszował w 30 min 50 sek. (65. w open), zaś **Piotr Biesiadecki** w 33 min 12 sek. (93. w open). W tej rywalizacją swoją zawodniczkę miała również sekcja biegowa Ruchu Izbica. **Jagoda Szercer** dotarła do mety w 30 min 31 sek., zajmując czwartą lokatę wśród kobiet. XXXII Bieg Jezior ukończyło ponad 170 osób.

Kolejna czwórka reprezentantów Chełma zmagała się z górskimi trasami Ochotnicy Dolnej podczas następnej odsłony zmagań Gorce Ultra Trail. Na dystansie 33 km **Krzysztof Kraczkowski** uzyskał wynik 5 godz. 26 min 46 sek. (96. w open i 16. w M46-55), a **Piotr Paczuski** 6 godz. 21 min 20 sek. (136. w open i 58. w M36-45). Natomiast trasę liczącą 20 km **Mariusz Bakun** pokonał w 3 godz. 21 min 34 sek. (76. w open i 11. w M46-55), zaś **Jolanta Bakun** w 3 godz. 27 min 2 sek. (84. w open, 17. wśród kobiet oraz szósta w K46-55).

Dwie zawodniczki sekcji biegowej Ruchu Izbica wybrały się z kolei do Serocka, aby wziąć udział w Garmin Iron Triathlonie. **Jolanta Bojarczuk** wybrała dystans 1/4 IronMana i czasem 2 godz. 54 min 4 sek. zajęła 126. miejsce w open, 11. wśród kobiet i drugie w K45. Z kolei jej córka **Irena Bojarczuk** zdecydowała się na trasę 1/8 IronMana i pokonała ją w 1 godz. 26 min 15 sek., zajmując 92. miejsce w open, pierwsze w K18 oraz 13. wśród kobiet.

MP

eprasa.pl 2eb2a22150

Rywalizowali o Kryształową Piłkę

PIŁKA NOŻNA 4 sierpnia na murawie w Siennicy Nadolnej rywalizowali młodzi piłkarze z całego województwa lubelskiego. Właśnie tam odbył się II Letni Turniej o Kryształową Piłkę, współorganizowany przez miejscowy okręgowy zespół piłkarski Brat, Krajową Grupę Spożywczą, a także chełmski oddział Lubelskiego Związku Piłki Nożnej.

fot. Krajowa Grupa Spożywcza

fot. Krajowa Grupa Spożywcza

fot. Krajowa Grupa Spożywcza

Do rywalizacji o tytularne trofeum stanęło dziewięć drużyn orlików: Brat Siennica Nadolna, Niedźwiadek Chełm, Ultimate Siennica Różana, Unia Hrubieszów, Ruch Izbica, Jedynka Krasnystaw, Unia Rejowiec, Eko Różanka, a także dziewczęta z Kingi Krasnystaw. Zespoły zostały podzielone na dwie grupy, z których najlepsi awansowali do spotkań dodatkowych. Podczas turnieju nie była prowadzona klasyfikacja i wszyscy otrzymali medale, sprzęt sportowy oraz słodycze.

Gościem honorowym wydarzenie w Siennicy Nadolnej, podobnie jak podczas zeszłorocznej edycji, był **Władysław Żmuda**, były reprezentant Polski w piłce nożne, a także czterokrotny uczestnik mistrzostw świata.

- Uczestnicy dobrze się bawili, zwłaszcza że nie odczuwali żadnej presji dzięki brakowi klasyfikacji i wszyscy mogli czuć się zwycięzcami - mówi **Sławomir Kuźmicki**, przewodniczący komisji gier chełmskiego oddziału Lubelskiego Związku Piłki Nożnej. - Turniej cieszy się zainteresowaniem, więc za rok planujemy zorganizować kolejną edycję.

Więcej zdjęć z II Letniego Turnieju o Kryształową Piłkę na supertydzien.pl. **MP**

Gotowa na światowy sukces

LEKKOATLETYKA Chełmianka Wiktoria Gajosz, uczennica IV LO oraz reprezentantka Tomasovii Tomaszów Lubelski, ma za sobą pasmo startów obfitujących w sukcesy. Jej rekordy biegowe na dystansach 300 m i 400 m, a także ustanowione w sztafecie wspólnie z koleżankami z klubu, na długo zapiszą się w historii polskiej lekkoatletyki. Z kolei Wiktoria, która uzyskała również wyniki rangi światowej, nie spoczywa na laurach i jest w trakcie przygotowań do jednego z najważniejszych życiowych startów.

Wiktoria Gajosz

Marcin Petruk: Koniec lipca był dla Ciebie bardzo udany. Po wcześniejszych rekordach kraju, Europy i świata na 300 m, tym razem startowałaś na nieco dłuższym dystansie, i znów byłaś najlepsza. Jak dokładnie poszło Ci podczas Mistrzostw Polski w Radomiu?

Wiktoria Gajosz: Będę szczera, miałam dosyć nieprzyjemne wspomnienia ze stadionem, gdzie rozgrywały się te mistrzostwa, ale kiedy zaczęłam trening przed oficjalnym startem, nie było tak źle, jak myślałam. Rywalizację zaczęłam eliminacjami w biegu na 400 m i plan był taki, żeby zacząć mocno, a później już tylko kontrolować. Na ostatnich metrach już mogłam sobie pozwolić na zabawę tym biegiem. Do finału udało się awansować z niewielką stratą energii, chociaż przed samym biegiem trochę się stresowałam i prawdę mówiąc, nie jestem do końca z niego zadowolona, bo nie wyglądał tak, jak sobie zaplanowałam. Pierwsze 200 m zaczęłam „po swojemu", aczkolwiek nie czułam się do końca komfortowo, przez kolejne 100 m utrzymałam prędkość, a na ostatnich stu było już mocne ściganie z **Dominiką Duraj** i było blisko, żeby ten medal jednak stracić. Wygrałam tylko o setne sekundy, ze złota jestem zadowolona, aczkolwiek nie do końca czułam satysfakcję. Kiedy minął szok i dotarło do mnie, co się stało, przyszła kolej na sztafetę 4x100 m, stres minął i na swoją zmianę wyszłam z kompletnym luzem. Wspólnie z dziewczynami miałyśmy fenomenalny bieg na pełnej prędkości, bez żadnej straty i mam wrażenie, że każda zrobiła życiówkę na swoim odcinku, a ostatecznie ustanowiłyśmy nowy rekord Polski. Śmiechem-żartem, tydzień przed tymi mistrzostwami żartowałyśmy, że rekord jest poza naszym zasięgiem, a tu proszę jaka niespodzianka. Następnego dnia startowałyśmy natomiast na dystansie 4x400 m, a warunki nie były najlepsze, ponieważ pogoda nie dopisywała, do tego było chłodno i wiatr wiał w twarz. Trener powtarzał nam, że jesteśmy faworytkami i możemy zrobić kolosalną różnicę nad pozostałymi zespołami. I rzeczywiście tak się stało, bo miałyśmy aż 10 sekund przewagi. Co mogę więcej powiedzieć? Chyba nikt się tego nie spodziewał, to był naprawdę wielki wysiłek, ale myślę, że trzy złote medale to powód do dużego zadowolenia i nie mamy się czego wstydzić.

MP: Kiedy tak przegląda się chociażby zdjęcia z tych zawodów, to wraz z koleżankami z Tomasovii wyglądacie na zgrane nie tylko sportowo, ale również prywatnie. Zgadza się?

WG: Dokładnie tak, sukces w sztafecie wywalczyłam wspólnie z **Julią Kawałek**, **Joanną Fus** i **Małgorzatą Pojętą**, chociaż miałyśmy może trochę mało czasu, żeby się zgrać, porozmawiać i pobyć w swoim towarzystwie. Z Małgosią znamy się nieco dłużej, ponieważ wiele razy wspólnie startowałyśmy w mityngach. Bardzo dobrze na naszą więź wpłynął obóz w Tomaszowie, sporo razem trenowaliśmy i to też dużo nam dało.

MP: Wiktoria, postęp w osiąganiu przez Ciebie sukcesów jest wyraźnie widoczny, praktycznie po każdym zawodach wracałaś z nowymi rekordami. Jesteś najlepsza na 300 m, na 400 m też nie miałaś sobie równych. Co dalej?

WG: Teraz moim celem są oczywiście mistrzostwa świata, do których już zaczynam się przygotowywać. Najbliższy tydzień minie mi na obozie szkoleniowym w Spale, a 18 sierpnia wylatuję już do Peru. Tam będę walczyła o medale w ostatnim tygodniu tego miesiąca. Nie ukrywam, że ten sezon był dla mnie trudny i wyczerpujący, ale przyniósł mi, jak również trenerowi **Damianowi Leszczyńskiemu**, wiele powodów do radości. Mam nadzieję, że uda się go zwieńczyć zdobyciem medalu w światowym czempionacie. **MP**

Kolarska passa trwa

MTB Już po raz 14. odbył się kolejny i bardzo lubiany przez zawodników wyścig Maratonów Kresowych w Narewce. Dobrze zapamiętają go na pewno - i znów - kolarze GKK Peletonu Okszów, który wrócili stamtąd z licznymi trofeami.

Najliczniejsza reprezentacja klubu zmierzyła się z liczącym 42 km półmaratonem. **Katarzyna Ludynia** zajęła pierwsze miejsce w K30 oraz czwarte w open, z kolei **Agata Szymańska** była piąta w K40 i dziewiąta w open. **Adam Rękas** sięgnął po srebro w M19 i po brąz w open, a siódmy w tej samej kategorii wiekowej oraz 41. w open był **Robert Jędruszczak**. **Kamil Borowski**, który dzień przed zawodami w Narewce zwyciężył w imprezie biegowej na dystansie 21 km z przewagą 15 minut nad drugim zawodnikiem, zajął czwarte miejsce w M30 i dziesiąte w open. W tej samej grupie **Hubert Wojtan** był 13. (37. w open), zaś **Jarosław Garda** 15. (57. w open). Po zmaganiach kolarskich Kamil Borowski odłożył rower i wziął udział w 8-kilometrowej rywalizacji biegowej i zwyciężył w kategorii Kresowe Dual. W półmaratonie w Narewce srebro w M60 (58. w open) zdobył **Wiesław Kociuba**, zaś brąz w M50 (26. w open) **Wiesław Wójtowicz**. Ponadto w M50 ósmą lokatę zajął **Krzysztof Grajczyk** (39. w open). Kolarze GKK Peletonu Okszów, startujący na tym dystansie, wspólnie wywalczyli brązowy medal w klasyfikacji drużynowej.

Kamil Borowski

Z trasą fit (20,7 km) medalowo poradziła sobie **Kamila Bagan**, ponieważ stanęła na drugim miejscu w K40 oraz siódmym w open. Z kolei na dystansie mini (8 km) drugą lokatę, zarówno wiekowo, jak i w open, zajęła **Izabela Łatka**.

- Trasa w Narewce jest najszybszą i najbardziej płaską w całym cyklu Maratonów Kresowych. Z pozoru wydaje się dosyć łatwa, ale w rzeczywistości była mocno kręta, przez co kluczowym aspektem była umiejętność wchodzenia w zakręty z odpowiednim timingiem - mówi Jarosław Garda, jeden z zawodników. **MP**

Będą się ścigać na lotnisku

NASZ PATRONAT

BIEGI 5 października po raz pierwszy odbędzie się Skrzydlaty Bieg organizowany przez AZS PANS w Chełmie. Uczestnicy zmierzą się ze sobą na lotnisku w Depułtyczach Królewskich na dystansie 5 km.

W wydarzeniu przewidziane jest miejsce dla 300 osób. Zapisy prowadzone są przez stronę azs.panschelm.edu.pl w zakładce „Skrzydlaty Bieg". Rywalizacja będzie odbywała się z podziałem na dwie grupy wiekowe - do 26 lat i powyżej, z podziałem na kobiety i mężczyzn. Zgłoszenia przyjmowane są do 1 września. W pakiecie startowym każdy biegacz otrzymuje koszulkę oraz bidon, a po dotarciu na metę w regulaminowym czasie (50 minut) pamiątkowym medal.

- Skrzydlaty Bieg jest skierowany do wszystkich miłośników biegania, zarówno tych doświadczonych, jak i tych, którzy chcą po prostu spróbować sił - mówi **Rafał Śmigielski**, wiceprezes AZS PANS w Chełmie. - Trasa jest poprowadzona przez teren lotniska Państwowej Akademii Nauk Stosowanych w Chełmie. Zawodnicy rozpoczną wyścig, ruszając przez bramę główną, a następnie przez drogę kołowania na pas startowy. **MŁ**

fot. AZS PANS Chełm

eprasa.pl 2eb2a22150

Awansowali do kolejnego etapu

PIŁKA NOŻNA Pierwszy weekend sierpnia minął m.in. pod znakiem II rundy okręgowego Pucharu Polski koordynowanego przez chełmski oddział Lubelskiego Związku Piłki Nożnej. Dla większości zespołów z chełmskiej klasy okręgowej był to zarazem ostatni sprawdzian przed nowym sezonem.

fot. Chełmianka Chełm

Dwa spotkania pucharowe rozegrane zostały jeszcze w piątek (2 sierpnia). Orzeł Srebrzyszcze pewnie, bo 8:0, pokonał Astrę Leśniowice, która postanowiła wystawić do tego meczu przede wszystkim zawodników rezerwowych. W tym samym czasie z okręgowego Pucharu Polski Ruch Izbica wyeliminował u siebie Granicę Dorohusk, pokonując ją 3:1.

- Na przerwę schodziliśmy z jednobramkowym prowadzeniem, a przed zmianą stron mieliśmy nieco większą przewagę i wynik mógł być wyższy - mówi trener gospodarzy **Roman Blonka**. - Druga połowa była już bardziej wyrównana, chociaż drużyna gości grała w dziesiątkę po czerwonej kartce jednego z zawodników. Mieliśmy kolejne sytuacje, dwie przekuliśmy na gole, natomiast w końcówce Granica zdobyła honorową bramkę.

Kolejne dwa mecze pucharowe rozegrane zostały w sobotę (3 sierpnia). Brat Siennica Nadolna 4:2 pokonał Unię Białopole, a Sparta Rejowiec Fabryczny 4:0 Start Pawłów.

- Sytuacji na jeszcze wyższy wynik mieliśmy więcej, ale wygraliśmy pewnie i to nas cieszy, chociaż pojawiły się również błędy, na szczęście niezakończone stratą bramek - mówi trener Sparty **Karol Kurzępa**. - Drużyna z Pawłowa miała okazję na gola w sytuacji „jeden na jeden", ale jej nie wykorzystała i nam nie zagroziła. W gruncie rzeczy spotkanie było pod naszą kontrolą, a motywuje nas też to, że udało nam się pozyskać do składu zawodników, których chcieliśmy mieć. Sądzę, że jeszcze do końca sierpnia będziemy szukali następnych wzmocnień, żeby w lidze mieć swobodę zmian i rotowania podczas meczów.

fot. Frassati Fajsławice

Eko Różanka - Spółdzielca Siedliszcze
fot. Eko Różanka

Pozostałe sześć spotkań zadecydowały o awansach w niedzielę (4 sierpnia). „Hokejowym" wynikiem 8:1 Eko Różanka wygrała ze Spółdzielcą Siedliszcze. Podwójnego hat-tricka (pierwsze trzy bramki w ciągu początkowych dziesięciu minut) zaliczył **Wojciech Lejko**, zaś po jednym trafieniu dołożyli jeszcze **Michał Mróz** oraz **Marcin Urbanowicz**.

- Można powiedzieć, że momentami na boisku był „dzień świra", ponieważ akcje bramkowe wykonywali ci sami zawodnicy, dzięki czemu bardzo szybko ustawiliśmy sobie ten mecz - mówi trener Eko Różanki **Kamil Karwatiuk**. - Byliśmy drużyną lepszą, założenia przełożyły się na skuteczną grę, chociaż nie ustrzegliśmy się też błędów, co przełożyło się na stratę bramki. Cieszy mnie postawa zawodników, w tym młodzieżowców, którym chcemy dawać kolejne szanse. Śmiało stwierdzam, że nasz zespół to obecnie fajna mieszanka młodości z dojrzałością.

Sparta Rejowiec Fabryczny - Start Pawłów
fot. Sparta Rejowiec Fabryczny

Awans do III rundy okręgowego Pucharu Polski wywalczył też zespół Frassati Fajsławice, 4:0 ogrywając GKS Łopiennik, a także Hetman Żółkiewka, zwyciężając z Vitrumem Wola Uhruska 3:2. W kolejnym etapie zmagań zobaczymy również drużynę Bugu Hanna, która pokonała na wyjeździe Ogniwo Wierzbica 1:0. Szkoleniowiec zespołu z Wierzbicy **Dominik Drewiecki** przyznaje, że spodziewał się trudnego spotkania, świadom transferów, którymi wzmocnili się rywale.

- Byliśmy przygotowani na zaciętą walkę na murawie, a szybka składna akcja w pierwszym kwadransie dała gościom prowadzenie, zaś po naszej stronie zabrakło koncentracji - mówi trener Ogniwa. - W pierwszej połowie Bug miał nieco więcej kontroli, ale my nie składaliśmy broni, natomiast po zmianie stron mecz zrobił się bardzo wyrównany. W obu zespołach nie brakował sytuacji, a nasz bramkarz popisał się świetną paradą, utrzymując wynik. W końcówce mieliśmy praktycznie 100-procentową okazję na wyrównanie, jednak skończyło się na nieczystym trafieniu w piłkę. Wydaje mi się, że ten mecz poniekąd nakreślił nam wizję tego, czego możemy spodziewać się w lidze i jestem podbudowany postawą swoich zawodników.

6:1 to z kolei wynik zwycięskiego i wyjazdowego spotkania Włodawianki nad Victorią Żmudź. Jak przyznaje trener zwycięzców **Mirosław Kosowski**, na ten mecz udali się w nieco okrojonym składzie, ponieważ na murawę nie mogli wyjść juniorzy, którzy nie skończyli jeszcze 16 lat. Pierwszego gola jego drużyna zdobyła już w czwartej minucie, a kolejnego w ósmej.

- Szybko uzyskana przewaga trochę uspokoiła poczynania zawodników na boisku, zaś na przerwę schodziliśmy z wynikiem 3:0 - mówi szkoleniowiec Włodawianki. - W drugiej połowie gospodarze zdobyli bramkę i ruszyli do ataku, jednak odpowiadaliśmy kolejnymi golami i zamknęliśmy spotkanie. Pomimo wysokiej wygranej nie jestem do końca zadowolony z przebiegu meczu, ponieważ są jeszcze rzeczy, które musimy poprawić, m.in. elementy taktyczne. I nad tym też nadal będziemy w głównej mierze pracowali.

Awans do następnego etapu rywalizacji zapewniły sobie również rezerwy Chełmianki, ogrywając 3:1 Unię Rejowiec. Dwie bramki dla biało-zielonych zdobył **Damian Oszwa**, zaś jedną **Maciej Nafalski**.

- Myślę, że od samego początku prowadziliśmy grę, mieliśmy sporo sytuacji, a Unia próbowała grać z groźnych kontr - podsumowuje spotkanie trener rezerw Chełmianki **Andrzej Krawiec**. - Cieszy mnie fakt, że nasza młodzież chce się rozwijać, angażować i udowadniać, że należy im się miejsce w składzie. Na pewno będziemy na nich stawiać, pracujemy dalej i powalczymy o punkty w lidze.

Jak mówi szkoleniowiec Unii Rejowiec **Roman Rossa**, spory wpływ na przebieg spotkania miała absencja części kluczowych zawodników.

- Trzeba przyznać, że rywale mieli ograną młodzież, która dobrze prezentowała się na boisku. Skupiliśmy się na kontratakach i budowaniu akcji po przejęciu piłki. W drugiej połowie było trochę za dużo gry indywidualnej, a mniej zespołowej, ale rozumiem, że zawodnicy chcieli wziąć więcej na barki i jestem im wdzięczny za to poświęcenie. Podsumowując ten mecz oraz okres przygotowawczy, to jestem zadowolony, czekamy jeszcze na powrót piłkarzy, których zatrzymały inne obowiązki.

III runda zmagań o Puchar Polski na szczeblu okręgowym rozegrana zostanie 28 sierpnia. **MP**

Gospodarze byli gościnni

fot. Patrycja Kwitek

PIŁKA NOŻNA Gryf Gmina Zamość był najskuteczniejszy na murawie w Izbicy podczas rozgrywanego tam XIX Turnieju o Puchar Prezesa, organizowanego przez miejscowy Ruch.

Zmagania przeprowadzono w systemie „każdy z każdym". Piłkarze Gryfa pokonali gospodarzy 6:1, a także Kłosa Gminę Chełm 2:1. W meczu o pozostałe miejsca na podium Ruch uległ Kłosowi 0:1. Dla zespołu z Izbicy, który dzień przed turniejem rozgrywał spotkanie II rundy okręgowego Pucharu Polski, był to zarazem ostatni sprawdzian formy przed nowym sezonem ligowym.

- Ostatnie dwa tygodnie były ciężkie dla naszej drużyny, ponieważ sporo czasu spędziliśmy na murawie - mówił nam po rywalizacji o Puchar Prezesa trener Ruchu **Roman Blonka**. - Resztę czasu przed ligą poświęcimy głównie na ćwiczenia taktyczne, żeby dobrze ją rozpocząć.

MP

Rywalizowali w Puszczy

STRZELECTWO Członkowie koła LOK Strażak w Żmudzi mają za sobą Rodzinny Piknik Strzelecki. Odbył się on na strzelnicy ChSS Magnum w Puszczy.

Wśród dorosłych startujących w kategorii KBKS 2x10 strzałów najlepszy był **Mirosław Kostecki**, za nim znalazł się **Adam Makowski**, zaś podium zamknęła **Joanna Makowska**. W rywalizacji juniorów w kategorii KBKS 10 strzałów oraz rzut granatem pierwsze miejsce zajął **Antoni Gaładyk**, drugie **Nikola Blacha**, a trzecie **Kacper Waluch**. Najmłodsi uczestnicy rywalizowali natomiast w rzucie granatem i rzucaniu do tarczy. Tutaj wygrała **Pola Makowska**, druga lokata przypadła **Wojciechowi Gaładykowi**, a trzecia **Rafałowi Radelczukowi**. Najmłodszą zawodniczką zmagań była **Kaja Makowska**. **MP**

eprasa.pl 2eb2a22150

SKUP KONI I BYDŁA
w każdej kondycji

Szybka płatność dwa dni
517 055 016, 506 385 510
1069

MOTORYZACJA

SAMOCHODY KUPNO

SKUP AUT, GOTÓWKA, TRANSPORT.
Tel. 794 564 080.

Skup aut: osobowe, busy, wszystkie marki, każdy stan.
Tel. 727 563 368.

SAMOCHODY SPRZEDAŻ

Sprzedam. Renault thalia, lpg, mały przebieg, opłaty aktualne, nowy akumulator, c. 5 700 zł. Tel. 506 468 070.

Opel astra III H, 1.6, kombi, 2012 r., z salonu, 207 000 km, c. 26 000 zł. Tel. 602 469 322.

Renault twingo, 1,2 benzyna, czerwony, 2009 r., c. 7000 zł. Tel. 518 929 340.

Sprzedam. Citroen C5, 2002 r., 1.8 benzyna, kombi, grafitowy, nowy akumulator, nowe opony wielosezonowe. Tel. 518 935 177.

Fiat uno, 1.0 benzyna, 1993 r., zabytek, zarejestrowany, ubezpieczony, ważny przegląd, silnik i blacharka bdb., pilnie sprzedam z powodu choroby. Tel. 502 858 956.

Meriva, diesel, 2007 r. Tel. 505 771 847.

Kia picanto, 2004 r., 98 000 km, stan dobry, c. 4 700 zł. Tel. 825 637 898.

VW passat, 2008 r., 140 KM, stan dobry, c. 13 800 zł do negocjacji. Tel. 503 353 522.

Sprzedam. Mitsubishi space star, 2002 r., 1.6 benzyna, gaz, klima, c. 3 500 zł do negocjacji. Tel. 784 098 206.

Sprzedam. Toyota avensis 2.0 diesel, 2003 rok, stan dobry, c.9 500 zł. Tel. 607 890 780.

Nissan micra, 1.0 benzyna, 2002 r., 143 200 km, stan dobry, 2 komplety opon, c. 2 300 zł. Tel. 608 466 712.

Meriva diesel (2007). Tel. 505 771 847.

Mercedes W124, 2,0 D, 1987 rok, kia magentis 2,0 CRDI, 2006 rok. Tel. 692 308 976.

Skoda fabia III, 52000 Km, rok produkcji 2017. Cena: 38 500 zł. Tel. 607 737 664.

MOTOCYKLE I QUADY

Sprzedam. Yamaha virago 535, 1998 r., 28 000 km, zielono-czarna, c. 12 700 zł. Tel. 781 789 685.

MOTORYZACYJNE INNE

Sprzedam. Cyklop po kapitalnym remoncie, wciągarka do ciągnika na przekaźnik mocy. Tel. 603 128 527.

Gaźnik ecotronic po regeneracji do audii B3, golf jetta. Cena do uzgodnienia. Tel. 605 734 249.

Fiat 126P, bębny, cylinderki i inne części do silnika. Tel. 694 297 498.

OGRODZENIA
SZAMBA ▪ BUNKRY
PIWNICE OGRODOWE
Sprzedaż
Transport
Montaż
Kompleksowe roboty ziemne
Zbiorniki na wodę deszczową
Szamba
zbiorniki 5, 10, 12, 15 tysięcy litrów
Piwnice ogrodowe typu „Loch"

Produkt zastrzeżony
tel. 604 258 380 www.nor-kam.pl
7107

NIERUCHOMOŚCI

DOMY

Kupię. Mieszkanie 2-pokojowe lub dom, Włodawa lub okolice. Tel. 500 153 617.

Sprzedam. Dom w Józefinie - 115 mkw., ładny, 2012 rok, działka - 22 a. Tel. 515 959 229.

Sprzedam. Dom murowany - 64 mkw., 3 pokoje, kuchnia, łazienka, działka - 12 arów, budynek gospodarczy - 43 mkw., 2 km od Chełma, c. 390 000 zł. Tel. 608 299 849.

Kupię grunt w Chełmie
Ulice: Koszarowa, Zachodnia, Zawadówka lub bliska okolica.
Dowolna powierzchnia
Tel. 504 238 065

Sprzedam. Dom do remontu w Sawinie, działka - 36 a, murowany budynek gospodarczy, piwnica, sadek. Tel. 504 332 887.

Sprzedam. Dom w Chełmie - 80 mkw., piętrowy, nowy, wykończony, ogrzewanie gazowe, działka - 582 mkw., c. 599 000 zł. Tel. 691 317 117.

Sprzedam. Dom - 162 mkw., działka - 65 arów, Strupin Duży. Tel. 513 205 949.

Sprzedam. Dom murowany - 92 mkw., na działce - 30 arów, Hrubieszów, c. 200 000 zł. Tel. 513 205 949.

Sprzedam. Dom w Józefinie - 115 mkw., ładny, działka - 22 a, 2012 r. Tel. 507 982 778.

Sprzedam lub wynajmę. Dom z możliwością prowadzenia w nim działalności gospodarczej, Chełm. Tel. 601 916 800.

Sprzedam. Dom przy ul. Lubelskiej, 91 mkw., parterowy, pilnie. Tel. 502 225 587.

Kupię dom w Chełmie. Tel. 502 225 587.

Sprzedam. Dom, obora, działka - 12 a, c. 50 000 zł. Tel. 885 368 108.

MIESZKANIA

Kupię mieszkanie do 400 000 zł, dowolna ulica, do remontu. Tel. 507 982 778.

Kupię mieszkanie do remontu. Tel. 883 156 315.

Wynajmę. Oficyna - 30 mkw., os. Rejowiecka, dla osoby pracującej lub emerytów, c. 800 zł. Tel. 792 536 135.

Sprzedam. Mieszkanie przy ul. Szymanowskiego, 2 pokoje, parter, po remoncie. Tel. 883 156 315.

Sprzedam. Mieszkanie - 45 mkw., 3 pokoje, ul. Katedralna. Tel. 515 959 229.

Sprzedam. M-4 - 58 mkw., 1 piętro, bezczynszowe, Dubienka, centrum, c. 180 000 zł. Tel. 513 205 949.

Sprzedam. Mieszkanie bezczynszowe, 1 piętro, ul. Hrubieszowska, c. 159 000 zł. Tel. 513 205 949.

Sprzedam. Mieszkanie - 80 mkw., 4 piętro, ul. Wojsławickiej, c. 325 000 zł. Tel. 513 205 949.

Wynajmę. Mieszkanie: kuchnia, łazienka, pokój, TV, Internet, dla studentów lub pracujących, c. 800 zł plus opłaty. Tel. 602 469 322.

Wynajmę. Stancja dla mężczyzny (pracujący lub emeryt). Tel. 793 470 676.

Sprzedam. Mieszkanie os. Słoneczne, 3 pokoje, III p., po gruntownym remoncie, parkiet. Tel. 602 480 417.

Sprzedam. Mieszkanie - 40 mkw., na 1 piętrze, ul. Synów Pułku, c. 240 000 zł. Tel. 501 157 555.

Sprzedam. Kawalerka - 17,5 mkw., na parterze, ul. Narutowicza, Chełm, c. 159 000 zł. Tel. 513 205 949.

2 pokoje, 51 mkw., 1 piętro. Tel. 531 577 712.

Sprzedam. Mieszkanie - 45 mkw., ul. Katedralna, 3 pokoje, c. 219 500 zł. Tel. 507 982 778.

szybki czas przejazdu
z adresu na adres
bez przesiadek
duże, wygodne busy
klimatyzacja, TV, gniazda USB
wieloletnie doświadczenie
Belgia Holandia Niemcy
FAST TRAVEL
+48 514 296 603
+48 665 372 558

fasttravel.pl
8077

Sprzedam. Mieszkanie - 57 mkw., 3 pokoje, parter, ul. Kolejowa. Tel. 507 982 778.

Sprzedam. Mieszkanie przy ul. Wolności, I p., kawalerka, pilne, c. 155 000 zł. Tel. 883 156 315.

Sprzedam. Mieszkanie przy ul. Piłsudskiego - 44 mkw., I p., piękne. Tel. 515 959 229.

Wynajmę. M-4, 60 mkw., os. Słoneczne, częściowo umeblowane, c. 1 200 zł + czynsz i kaucja. Tel. 502 104 450.

Kupię mieszkanie do 450 000 zł. Tel. 507 982 778.

Sprzedam. 2 pokoje - 41 mkw., parter, Bazylany. Tel. 507 982 778.

Mieszkanie. Parter, 2 pokoje, ul. Szymanowskiego, po remoncie. Tel. 515 959 229.

Sprzedam. Kawalerka - 24,90 mkw., I p., przy ul. Lubelskiej. Tel. 695 077 840.

Jesteśmy młodą parą, kupimy mieszkanie w Zamościu, najlepiej do remontu. Tel. 579 252 770.

Mieszkanie, 56 mkw., 3 pokoje, I piętro, ul. Wiejska, ocieplony blok, blisko szkoła. Tel. 697 603 514.

Do sprzedania mieszkanie na parterze 47 mkw. z garażem 18 mkw., ul. Poniatowskiego, do remontu. Cena: 380 tys. zł Tel. 509 626 732.

Sprzedam mieszkanie na ul. Wyszyńskiego, pow. 35 mkw. + zabudowany balkon. 7 piętro w bardzo dobrej lokalizacji. Więcej informacji pod nr telefonu: 504 570 870.

Kawalerka do wynajęcia, ul. Peowiaków. Tel. 601 559 107.

Kawalerka na Karolówce, niedaleko Castoramy. Cena: 1200 + media. Tel. 503 337 316.

LOKALE

Wynajmę. Lokal - 40 mkw., media, przy ul. Paderewskiego. Tel. 504 377 961.

Sprzedam. Lokal użytkowy - 116 mkw., os. Bazylany, c. 350 000 zł. Tel. 513 010 108.

DZIAŁKI

Odstąpię. Działka ogrodnicza Relax, między wiaduktem a PKP, przy ul. Żabiej, c. 5 000 zł. Tel. 602 469 322.

Działki budowlane od 1410 mkw. do 2350 mkw., prąd, woda, doskonały dojazd, Stołpie-Tytusin, c. 30-35 zł/mkw. Tel. 606 538 523.

Sprzedam. Działka rolna przy szosie - 1,5 ha, Kurmanów 2. Tel. 504 519 992.

Odstąpię. Działka ogrodnicza z domkiem, Relax, między wiaduktem a PKP, przy ul. Żabiej, c. 5 000 zł. Tel. 602 469 322.

Sprzedam. 3 działki budowlane: 1600, 2000, 2350 mkw., prąd, woda, doskonały dojazd, Stołpie - Tytusin, c. 30-35 zł/mkw. Tel. 606 538 523.

Sprzedam. Działka budowlana - 10 a, blisko szkoła, media, urocze miejsce, Kolonia Żółtańce, przystępna cena. Tel. 501 404 781.

Sprzedam. Działka budowlana - 12 arów, przy lesie, c. 110 000 zł. Tel. 513 205 949.

Działka budowlana obok lasu - 12 arów, ul. Mickiewicza, Janów, c. 110 000 zł. Tel. 513 205 949.

Sprzedam. Działka budowlana - 15 arów, uzbrojona, blisko centrum, 120 zł/mkw. Tel. 603 668 999.

Sprzedam. Działka budowlana - 4200 mkw., ogrodzona, uzbrojona, Wyryki, c. 30 zł/mkw. Tel. 501 505 044.

Sprzedam. Grunt rolny, ok. 3 ha, gm. Wojsławice, 882 846 043. Tel. 723 474 558.

Sprzedam. Działka rolna - 1,5 ha, przy szosie, Kurmanów. Tel. 504 519 992.

Sprzedam. Działka budowlana - 0,26 ha, przy ul. Metalowej, media, c. 260 000 zł. Tel. 724 858 339.

eprasa.pl 2eb2a22150

PIASEK budowlany
PIASEK do mixokreta
ZIEMIA ogrodowa
ŻWIRY budowlane
KRUSZYWA ogrodowe
KRUSZYWO drogowe
TRANSPORT WYWROTKAMI
• do 5 T • do 10 T • do 20 T • do 25 T
PPHU Szymański
Chełm, Kolejowa 45A
510 67 13 14
3810

TOP-BUD
Dom pod klucz!
Posadzki (mixokretem)
Tynki (każdy rodzaj)
▪ docieplenia (zewnętrzne, wewnętrzne)
▪ wykończenie wnętrz
tel. 602 652 247
8732

P.K. TRANS
KOMPLEKSOWE PRZEPROWADZKI
TRANSPORT
TEL: 500-152-192
16/9

● NIERUCHOMOŚCI INNE

Las mieszany 60-letni - 5,20 ha, Ujazdów, gm. Hańsk, c. 260 000 zł. Tel. 509 165 151.

Sprzedam. Siedlisko Helenów - 5,70 ha, gmina Wierzbica, dom, obora, garaż, c. 250 000 zł. Tel. 504 666 719.

Specjalizujemy się w pracach na wysokościach oraz wynajmie podnośnika koszowego 15 m.
OFERUJEMY
▪ Mycie i malowanie dachów
▪ Mycie i odgrzybianie elewacji
▪ Mycie i impregnacja kostki brukowej
▪ Prace malarsko budowlane
▪ Wynajem podnośnika koszowego 15 m
▪ Wycinka drzew i pielęgnacja zieleni
▪ Montaże reklam
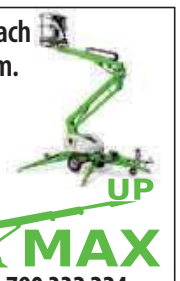
UP MAX
790 332 224
www.maxup.pl
kontakt@maxup.pl
6133

Sprzedam. Las mieszany 60-letni - 5,20 ha, Ujazdów, gm. Hańsk, c. 260 000 zł. Tel. 509 165 151.

Sprzedam. Łąka - 1 ha, z wykorzystaniem na staw rybny, koło Horodyszcza. Tel. 694 646 363.

Świadectwa charakterystyki energetycznej budynków i lokali mieszkalnych . Tel. 600 053 234.

Kupię garaż murowany w Zamościu. Tel. 512 488 419.

Pilnie sprzedam 1 ha lasu, dojazd do lasu bardzo dobry. Cena do uzgodnienia. Tel. 787 771 178.

● GÓRSKI NIERUCHOMOŚCI

GÓRSKI NIERUCHOMOŚCI, Zamość, Rynek Solny 1. Tel. 84-639-10-59, www.kgorski.pl. SPRAWDZONE NIERUCHOMOŚCI z adresami. Tel. 511 685 188.

● DOMENA NIERUCHOMOŚCI

Dom na działce 28 a wraz z budynkami gospodarczymi, położony w Kalinowicach, przy głównej trasie Zamość-Tomaszów Lubelski, c. 450 tys. zł.

Ciekawe działki inwestycyjne z budynkiem po remoncie o pow. użytkowej 420 mkw., z wagą przemysłową, ul Błonie-Zamość.

Budynek handlowo-usługowy o pow. 206 mkw. w konstrukcji hali stalowej, działka 1550 mkw., ul. Krasnobrodzka w Zamościu.

Murowany budynek produkcyjno-usługowy o pow. 228 mkw., bardzo dobrze wykończony na działce o pow. 2048 mkw., ul. Krasnobrodzka, Zamość, c. 1300 000 zł.

Działka budowlana o pow. 876 mkw., ul. Jagiełły, Zamość. Cena: 198 tys. zł.

Dom w miejscowości Płoskie na dużej 40-arowej działce. Cena: 818 000 zł.

Lokal użytkowy na parterze, o pow. 75 mkw., z dużymi witrynami, ul. Partyzantów. Cena: 520 tys. zł.

Wynajem: Lokal w podpiwniczeniu o pow. 38,40 mkw. w dobrym stanie, na zamojskiej Starówce, c. 1200,00 zł/ miesiąc plus opłaty za media.

Działka z wydanymi warunkami zabudowy położona w Szopinku od ulicy Hrubieszowskiej, c. 145 tys. zł.

Dwupoziomowe mieszkanie o ogólnej pow. 90 mkw., III piętro, wykończone, gotowe do zamieszkania. Cena; 645 tys. zł.

PRAWO JAZDY
AM, A1, A2, A, B, BE, C, CE, D
Chełm, Lwowska 24A
OŚRODEK SZKOLENIA KIEROWCÓW
Leszek Kaluźniak
KORONA
tel. Biuro 82 569 90 90

Garaż na os. Polna w Hrubieszowie, c. 52 tys. zł do negocjacji.

DOMena Nieruchomości Budownictwo, ul. Grecka 6, Zamość. Hotel Renesans, www.domenazam.pl. Tel. 84 638 40 87, 603 470 683.

Mieszkanie w przyjemnym miejscu, o pow. 59 mkw., IV piętro. Cena: 399 tys. zł.

Dom do wykończenia na działce o pow. 0,44 ha, położony w miejscowości Niedzieliska-Kolonia. Cena: 230 tys. zł.

Chełmskie Centrum KOMINIARSTWA
➲ przegląd instalacji gazowych i wentylacyjnych
➲ wydawanie protokołów i opinii kominiarskich
➲ montaż wkładów kominowych z blachy kwasoodpornej i żaroodpornej
➲ 30-letnie doświadczenie
UWAGA! Likwidacja sklepu!
Wyprzedaż pozostałego asortymentu, który obejmuje ponad 100 modeli pieców.
Montaż pieca GRATIS!
ul. Zielna 10, tel. 82 565 37 18, 887 883 555
7917

Działka położona w pięknej okolicy lasów Józefowa z przeznaczeniem pod zabudowę, o pow. 3979 mkw., Majdan Kasztelański. Cena: 220 tys. zł.

● EURO-DOM NIERUCHOMOŚCI

„EURO-DOM", Biuro Nieruchomości ul. Wyszyńskiego 40/42. Tel. 84-639-19-89, www.euro-dom-zamosc.gratka.pl. Tel. 507 723 139.

Sprzedam dom, Siedliska, 211,6 mkw., na działce 9 a, c. 360 tys. zł

Działki Jarosławiec 1199 mkw. Cena 119000 zł.

Dom w Zamościu, stan surowy na działce 3,5 a, o pow. 109 mkw., c. 320 tys. zł.

Młyn Niewirków, 400 mkw., na działce 0,5 ha, c. 260 tys. zł.

Działka Lipsko-Polesie, c. 114 tys. zł.

Siedlisko Peresłowice k. Werbkowic, na działce 72 a , c. 160 tys. zł.

Garaż, Infułacka, c. 65 tys. zł.

Budynek gospodarczy na działce 6 a, Rozdoły, c. 95 tys.

Działka rolno-budowlana 0,574 a, Rozłopy, c. 95 tys. zł.

USŁUGI

Chemia, matematyka, fizyka - korepetycje. Tel. 661 119 284.

Piaskowanie, dojazd do klienta. Tel. 501 606 240.

Termomodernizacje i docieplenia, tynki cementowo-wapienne. Tel. 730 658 803.

MALOWANIE DACHÓW. Tel. 516 964 592.

MALOWANIE DACHÓW. Tel. 604 217 219

Malarz pokojowy, złota rączka, usługi w dobrej cenie. Tel. 669 540 010.

Transport, przeprowadzki, utylizacja mebli, opróżnianie mieszkań, piwnic. Tel. 788 213 681.

TYNKI - maszynowe, gipsowe, cementowo–wapienne. Tel. 506 396 999

Hydraulik, elektryk, usługi domowe złotej rączki. Tel. 665 670 947.

Anteny TV, satelitarne, dekodery, naprawy, strojenie, montaż. Tel. 665 670 947.

ROLNICTWO

● MASZYNY

Kupię wszystkie ciągniki, ładowarki, prasy, przyczepy, kombajny, maszyny, także uszkodzone. Tel. 665 207 084.

Sprzedam. Kosiarki, piły, podkaszarki podkaszarki. Tel. 721 536 080.

Sprzedam. Krajzega z silnikiem siłowym, od 1,5 do 5,5 kW. Tel. 607 663 639.

BRAMEX
Kowalstwo artystyczne, klasyczne, nowoczesne
Bramy, ogrodzenia, balustrady, kraty
PRODUKCJA, MONTAŻ
tel. 886 156 745
8044

Sprzedam. Krajzega do cięcia drewna z silnikiem 5 kW, metalowa, napęd paskiem klinowym. Tel. 607 663 639.

Sprzedam. Krajzega z silnikiem jednofazowym 1,5 kW, 230 V, c.800 zł, krajzega 0,5 kW z silnikiem jednofazowym, cała metalowa, c. 450 zł. Tel. 607 663 639.

Sprzedam. Silnik jednofazowy, 1.5 KW z lat 80., z przewodem, wyłącznikiem, c. 350 zł. Tel. 607 663 639.

Sprzedam. Przyczepa wywrotka typ D-47, na małych kołach. Tel. 735 449 249.

Sprzedam. Siewnik do buraków, wóz paszowy, poziomy, opryskiwacz 1000 l, wał uprawowy 4,5 m. Tel. 609 093 356.

Sprzedam. Kosiarki, piły spalinowe, elektryczne, podkaszarki, agregat, myjki, agregat. Tel. 721 536 080.

Sprzedam MF 255 z turem, 2-skibowy, volvo 830, obsypnik. Tel. 692 170 035.

Cyrkularka, silnik 5,5 kW, kiper ręczny, szlifierka Gryf 10 zębów. Tel. 692 308 976.

Pług 4-skibowy, przewracarko-zgrabiarka, stan bardzo dobry. Cena do uzgodnienia. Tel. 665 225 697.

SKUP
JABŁEK (SPADY), CZARNEGO BZU
TADEX-POL
TADEUSZ NOWACZEWSKI
Białopole, ul. Żołnierzy I AWP 22a
Buśno 86a
510 399 131, 504 031 981
Możliwość założenia skupu!
8115

● ZWIERZĘTA

Sprzedam. 2 jałówki do dalszego chowu. Tel. 725 261 916.

Sprzedam pszczoły. Tel. 789 285 126.

Oddam śliczne kocięta, samodzielne, ugłaskane w dobre ręce. Tel. 512 396 552.

Zamienię kózkę z grudnia na koziołka z grudnia. Tel. 512 396 552.

Sprzedam. Cielęta mięsne od dwóch tygodni do starterów. Tel. 517 055 016.

Kupię bydło w każdej kondycji, pourazowe. Tel. 795 227 321.

Oddam pieska w dobre ręce, mały, rasa mieszana, czujny i łagodny. Tel. 725 209 911.

Sprzedam byczki mięsne na chów. Tel. 572 429 501.

Sprzedam byczki mięsne na chów. Tel. 510 352 315.

● INNE

Sprzedam. Wysłodki suche, kampania 2023. Tel. 660 067 305.

Sprzedam. Krajzega, 2 sztuki pił. Tel. 515 710 661.

Sprzedam. Koniczyna czerwona w belach, c. 90 zł. Tel. 503 353 522.

PRACA

● DAM PRACĘ

Przyjmę do pracy murarzy, tynkarzy z doświadczeniem lub do przyuczenia, Tel. 730 658 803.

Zatrudnię handlowców, ankieterów, 5 000 zł. Tel. 883 156 315.

Roznoszenie ulotek na dożynkach. Tel. 883 156 315.

Sprzedam. Mieszkanie - 34 mkw., w centrum Chełma, 2 pokoje, kuchnia, przedpokój, c. 220 000 zł. Tel. 500 100 562.

Zatrudnię pomoc kuchenną. Tel. 506 059 910.

eprasa.pl 2eb2a22150

PROFESJONALIŚCI W NIERUCHOMOŚCIACH I KREDYTACH
Chcesz SPRZEDAĆ lub KUPIĆ MIESZKANIE, DOM, a może DZIAŁKĘ?
ZRÓB TO Z NAMI!
Zadzwoń aby dowiedzieć się więcej!
PÓŁNOC NIERUCHOMOŚCI
Darmowa konsultacja na temat twojej nieruchomości

Patrycja Szmagalska 518 524 828

Jonatan Urban 885 851 148

Sylwia Wasyluk 669 494 034

CO NAS CZEKA NA RYNKU NIERUCHOMOŚCI?

Eurostat potwierdził, że w ostatnim czasie ceny mieszkań w Polsce rosły najszybciej w Unii Europejskiej. Z kolei dane Europejskiego Systemu Banków Centralnych pokazują, że mamy najdroższe kredyty hipoteczne w UE. I mimo że sprzedający zaczynają obniżać ceny w ogłoszeniach, to eksperci Expandera i Rentier.io w swoim raporcie podają czynniki, które po raz kolejny mogą podbić ceny mieszkań.

Na horyzoncie widać już czynniki i wydarzenia, które mogą znacząco zmienić sytuację na rynku nieruchomości. To jesienny napływ ludności ukraińskiej do Polski oraz kredyt „naStart”

Na horyzoncie widać już jednak czynniki i wydarzenia, które mogą znacząco zmienić sytuację na rynku nieruchomości. To jesienny napływ ludności ukraińskiej do Polski oraz kredyt „naStart”.

Napływ Ukraińców do Polski

Dyrektor Departamentu Ochrony Ludności i Zarządzania Kryzysowego MSWiA, **Dariusz Marczyński**, powiedział w Sejmie: „Są wyraźne sygnały, że jesienią jest możliwy duży napływ ludności ukraińskiej do Polski. Wynika to z ataków Rosji na infrastrukturę energetyczną, ciepłowniczą i transportową, których skutki są coraz bardziej odczuwalne”. To może po raz kolejny podbić stawki najmu, co przełoży się na wzrost rentowności inwestycji w mieszkania na wynajem. Inwestorzy znów mogą chętniej kupować mieszkania, co może zatrzymać spadki cen. – Należy jednak dodać, że nie wiadomo, jaka będzie skala tego napływu oraz jak rozłoży się na terytorium naszego kraju. Wpływ na rynek nieruchomości może być znaczący tylko w części miast – twierdzą twórcy raportu.

Szansa na dopłatę może podbić ceny

Kolejnym czynnikiem, który może przywrócić wzrost cen, jest program kredyt „naStart”. Co prawda planowane jest wprowadzenie różnego rodzaju ograniczeń – limitowana liczba wniosków w kwartale, limit dochodu, limit powierzchni mieszkania, limit kwoty kredytu objętej dopłatą, a być może również limit ceny kupowanego lokalu. Problem polega jednak na tym, że początkowo wiele osób spełniających podstawowe kryteria będzie wierzyło, że uda im się „zmieścić” w limitach. Wszyscy jednocześnie zaczną więc szukać mieszkania. Gdy sprzedający nagle zaczną odbierać po kilkanaście telefonów dziennie, z pewnością będą podnosić ceny.

Co bez dopłat?

Nie oznacza to jednak, że jesteśmy skazani na dalszy wzrost cen. Bardzo prawdopodobny jest również scenariusz 2-3 lat stabilizacji cen lub nieznacznych spadków. Jest to prawdopodobne w przypadku, gdyby program dopłat do kredytów nie został wprowadzony lub został wprowadzony z bardzo restrykcyjnymi warunkami, a wspomniana nowa fala uchodźców z Ukrainy była niewielka.

W takim przypadku wzrosty cen będą ograniczały wysokie stopy procentowe i coraz wolniejszy wzrost wynagrodzeń. – Obecnie średnie oprocentowanie kredytów hipotecznych wynosi ok. 7,8 proc. To powoduje, że raty są dość wysokie, a zdolność kredytowa ograniczona. Znacząca poprawa nastąpi, dopiero gdy oprocentowanie spadnie w okolice 5% lub gdy znacząco wzrosną wynagrodzenia. Obecnie wydaje się, że taka znacząca poprawa wymaga 2-3 lat – czytamy w raporcie.

Kiedy ceny mieszkań mocno spadną?

Mało prawdopodobny jest natomiast mocny spadek cen. Do tego potrzebny byłby bowiem dłuższy czas, w trakcie którego Polacy odraczaliby decyzję o zakupie pomimo pierwszych, niewielkich spadków cen. Taka sytuacja zwykle ma miejsce np. gdy kupujący są przekonani, że za kilka miesięcy będzie jeszcze taniej, gdy nie kupują, ponieważ się czegoś obawiają, np. utraty pracy, lub gdy ceny są tak wysokie, że nawet po pierwszych obniżkach ceny lub raty kredytu nadal są zbyt wysokie w stosunku do dochodów potencjalnych nabywców.

Obecnie ceny mieszkań są bardzo wysokie, ale mocno wzrosły też wynagrodzenia, więc żaden z powyższych warunków nie jest spełniony. Warto jednak dodać, że to, co obecnie wydaje się mało prawdopodobne, za kilka miesięcy może już takie nie być. W ostatnich latach kilkukrotnie byliśmy już świadkami wydarzeń, które wcześniej wydawały się nieprawdopodobne.

Źródło: raport Expandera i Rentier.io

Justyna Lesiuk-Klujewska

APARTAMENT W CHEŁMIE 135 m2
725 000 PLN

tel. 518 524 828

DOM Z DZIAŁKĄ 34 a W HRUBIESZOWIE
850 000 PLN

tel. 669 494 034

DOM Z POMPĄ CIEPŁA - JANÓW
899 000 PLN

tel. 518 524 828

DOM NA POKRÓWCE PRZY UL. ZIELONEJ
749 000 PLN

tel. 518 524 828

DOMEK W OKUNINCE J. BIAŁE
550 000 PLN

tel. 518 524 828

DUŻA REZYDENCJA DO ADAPTACJI
499 000 PLN

tel. 885 851 148

SKLEP SPOŻYWCZY W HRUBIESZOWIE
289 000 PLN

tel. 669 494 034

BLIŹNIAK PRZY UL. AZALIOWEJ
365 000 PLN

tel. 518 524 828

SIEDLISKO 1.4 ha RACIBOROWICE
299 000 PLN

tel. 669 494 034

DZIAŁKA Z WARSZTATEM W SREBRZYSZCZU
250 000 PLN

tel. 604 494 488

DZIAŁKA Z WARSZTATEM W SREBRZYSZCZU
250 000 PLN

tel. 604 494 488

DZIAŁKA Z BUD. GOSPOD. STRZYŻÓW
120 000 PLN

tel. 669 494 034

eprasa.pl 2eb2a22150

Wszystkie ogłoszenia znajdziesz na stronie www.supertydzien.pl

SZUKAM PRACY

Murarz, tynkarz, docieplenio-wiec, wszelkie prace budowlane. Tel. 511 681 542.

Cięcie drewna, rąbanie, sprzątanie domu, koszenie, wrzucanie węgla. Tel. 608 109 567.

Mycie okien, zakupy, sprzątanie na terenie Chełma. Tel. 519 700 179.

Mycie okien, sprzątanie, wszelkie prace domowe, c. 26 zł/h. Tel. 732 346 662.

Podejmę pracę na farmie drobiu lub przy hodowli bydła mięsnego. Tel. 790 763 622.

Wycinka drzew, krzewów, cięcie drewna, koszenie trawy kosą spalinową. Tel. 666 735 590.

Cięcie drewna, rąbanie, koszenie trawy, sprzątanie posesji. Tel. 608 109 567.

Pomocnik budowlany szuka pracy, również inne prace. Tel. 536 724 274.

Szukam pracy. Remonty mieszkań, malowanie, gładź. Tel. 536 724 274.

Szukam pracy przy budowach domów od podstaw i innych budowli. Tel. 513 936 811.

DOM I OGRÓD

MEBLE

Sprzedam. 1 fotel po renowacji, nowy materiał, gąbka, sprężyny. Tel. 507 841 669.

Sprzedam. Wersalka po renowacji, jak nowa, możliwy transport, c. 650 zł. Tel. 507 841 669.

Sprzedam. Łóżko dąb sonoma, 120 x 200, ze stelażem, pod materac, nowe. Tel. 691 517 696.

Sprzedam. Wersalka, mało używana, beżowa, c. 250 zł. Tel. 502 269 342.

Sprzedam. 2 komody, stolik RTV, stolik okolicznościowy, c. 1 500 zł. Tel. 791 656 356.

Oddam meblościankę za darmo. Tel. 662 852 017.

OGRÓD

Sprzedam. Kosy spalinowe stihl: fs 240, fs 260, głowice, żyłka, c. do uzg. Tel. 577 677 441.

Sprzedam. Ogródki działkowe, przy ul. Ogrodowa/Lipowa, 400 mkw. Tel. 507 778 776.

POZOSTAŁE

Sprzedam. Materac mimas multi silver, 120 x 200 x 22, nowy. Tel. 691 517 696.

Sprzedam. Piec centralnego ogrzewania, 20 kW, c. 1200 zł. Tel. 791 346 702.

ZDROWIE I URODA

Sprzedam. Rower „damka", aluminium, koła 28, stan dobry, c. 520 zł. Tel. 517 740 050.

BUDOWLANE

Przyjmę pozostałości po budowie, gruz, ziemia, kreda. Tel. 511 681 542.

Beton, pompa, wyburzenia, usługi sprzętem budowlanym, piasek. Tel. 603 989 798.

Kamień budowlany z kopalni do murowania i fundamentów, niesort, piasek, transport, murowanie ogrodzeń. Tel. 783 208 297.

Sprzedam deski jesionowe 4-calowe, dł. 3,20. Cena: 250 zł za sztukę. Tel. 660 447 879.

TURYSTYKA

WCZASY DLA SENIORA - Krynica Morska – sierpień od 1699 zł/os., wrzesień od 1549 zł/os., październik od 1199 zł/os., Boże Narodzenie - 1475 zł /os., Sylwester - 1770 zł/os., Boże Narodzenie + Sylwester - 2695 zł/os. i inne www.owjantar.pl, (55) 247 60 30. Tel. 534 244 044.

WCZASY DLA SENIORA - Stegna – 8 dni – sierpień od 1349 zł/os., wrzesień od 1199 zł/os. www.owcubex.pl, (55) 247 83 47. WWW.WCZASY-SENIOR.PL

RÓŻNE

Sprzedam. Stemple budowlane 3-4 m. Tel. 798 019 910.

Odbiorę złom własnym transportem, każda ilość. Tel. 509 063 790.

Przewiozę różne rzeczy własnym transportem. Tel. 509 063 790.

Sprzedam. Brony 5, rusztowanie na wóz, płużek konny, zamrażarka, lodówka, drzwi balkonowe drewniane. Tel. 825 671 549.

Odbiorę złom własnym transportem, każda ilość. Tel. 509 063 790.

Sprzedam. Walizki tekturowe, zegarki damskie, żelazka z lat 50. Tel. 504 377 961.

Sprzedam. Bateria jednootworowa, kuchenna, akwarium ok. 6-8 l. Tel. 508 344 751.

Przewiozę różne rzeczy, własny transport. Tel. 509 063 790.

Skupujemy motocykle, antyki, starocie i pamiątki z PRL. Tel. 698 693 846.

SPRZEDAM INNE

Sprzedam. Drewno grabowe, suche, cięte i rąbane, dowóz. Tel. 515 510 683.

Sprzedam. Krajzega do cięcia drewna, silnik 3 kW., c. 380 zł. Tel. 604 971 897.

Sprzedam. Hulajnoga elektryczna, mało używana, c. 500 zł. Tel. 506 468 070.

Skóry baranie, licowe, jasne, ciemne, zamszowe, kupony materiałowe. Tel. 504 377 961.

7 garniturów, 7 marynarek, na 176 cm, różne kolory, z bardzo dobrych materiałów, jak nowe. Tel. 504 377 961.

Sprzedam. Dwa fotele, szare, nowe, metalowe nogi. Tel. 501 564 128.

Sprzedam. Okazja, wyprzedaż, różne rowery oraz koła, 100 proc. sprawne, tanio. Tel. 515 710 661.

Sprzedam. Drewno opałowe: dąb, grab, czereśnia, sosna, osika, klon. Tel. 517 845 500.

Sprzedam. Maszyna do szycia Singer, nożna, sprawna, zabytek, cena do uzgodnienia. Tel. 662 096 603.

Sprzedam. Prosperujący sklep spożywczy, os. Bazylany, c. 350 000 zł. Tel. 513 010 108.

Sprzedam. Wózek inwalidzki „Timago", c. 400 zł. Tel. 515 959 229.

Platforma wibracyjna do ćwiczeń i masażu. Tel. 517 405 536.

Maszynka do wyrobów wędliniarskich z silnikiem elektrycznym. Tel. 517 405 536.

Sprzedam. Wyposażenie sklepu spożywczego, c. 5 000 zł. Tel. 513 010 108.

Altankę, obudowę studni, WC drewniane, huśtawkę. Tel. 796 237 835.

Maszyny kamieniarskie. Piła ramowa. Kolanówka szlifierka. Tel. 726766912.

Ogrodzenie z demontażu, przęsła, brama, furtka, c. 1000 zł. Tel. 84 671 35 14.

Sprzedam drewno dębowe, c. 200 zł /m3. Tel. 660 447 879.

KUPIĘ INNE

Kupię aparaty fotograficzne, monety, medale, pamiątki wojskowe. Tel. 796 273 327.

Antyki, monety, militaria, znaczki pocztowe, płyty, medale. Tel. 605 541 416.

Antyki, monety, odznaki, obraz, zegar, figury i inne starocia. Tel. 781 943 519.

KUPONY NA BEZPŁATNE OGŁOSZENIA DROBNE MOŻNA WRZUCAĆ DO SKRZYNEK:

REJOWIEC
- na byłym budynku Urzędu Gminy obok wejścia

WŁODAWA
- sklep „Slawex", Al. Jana Pawła II 23

KRASNYSTAW
- ul. Poniatowskiego 4C
- przy biurze TBS (naprzeciw „Stokrotki")

SIENNICA RÓŻANA
- sklep „Groszek"

CHEŁM
- przy wejściu do marketu „Stokrotka" na os. Zachód
- przy wejściu do „Carrefoura" na ścianie apteki
- na targowisku przy al. Piłsudskiego
- przy bramie wejściowej na targowisko przy al. Armii Krajowej
- przy wejściu do sklepu „Gazda" ul. Trubakowska
- na nowym targowisku przy placu Kupieckim (główne wejście)
- przy wjeździe na teren byłej składnicy wojskowej przy ul. Hrubieszowskiej
- przy wejściu do „Carrefoura" na ścianie apteki

SIEDLISZCZE
- klubokawiarnia „ZEBERKA", ul. Lubelska 33

LEŚNIOWICE
- Sklep Ren-Zbig Politówka 19b (naprzeciwko UG Leśniowice)

KAMIEŃ
- sklep „Gama"

DOROHUSK
- na ogrodzeniu przy sklepie „Lewiatan"

BIAŁOPOLE
- sklep „Lewiatan"

ŻMUDŹ
- sklep „Lewiatan"

Serdecznie zapraszamy!

UWAGA! Ogłoszenia o usługach są płatne i nie będą przyjmowane na kuponach. Można je wykupić przez internet na stronie www.supertydzien.pl lub w redakcji

KUPON na bezpłatne ogłoszenie drobne

super tydzień chełmski

kategoria

MOTORYZACJA
- ☐ Samochody kupno
- ☐ Samochody sprzedaż
- ☐ Motocykle i quady
- ☐ Inne Motoryzacja

NIERUCHOMOŚCI
- ☐ Domy
- ☐ Mieszkania
- ☐ Lokale
- ☐ Działki

DOM I OGRÓD
- ☐ AGD/RTV
- ☐ Meble
- ☐ Ogród
- ☐ Pozostałe

- ☐ **MATRYMONIALNE**
- ☐ **TURYSTYKA**
- ☐ **SPRZEDAM INNE**
- ☐ **KUPIĘ INNE**
- ☐ **RÓŻNE**

ROLNICTWO
- ☐ Maszyny
- ☐ Zwierzęta
- ☐ Inne

PRACA
- ☐ Dam pracę
- ☐ Szukam pracy

- ☐ **BUDOWLANE**
- ☐ **ZDROWIE I URODA**

treść (maksymalnie do 50 znaków)

cena: ____ **telefon:** ____

Dane ogłoszeniodawcy (do wiadomości redakcji)

imię i nazwisko: .....

adres i telefon: .....

Wszystkie ogłoszenia znajdziesz na stronie wwwsupertydzien.pl

1 KUPON = 1 EMISJA

eprasa.pl 2eb2a22150

TV program super tydzień chełmski

Program telewizyjny 12 - 18.08.2024

P.S. Kocham cię

TVN, sobota 17.08, godz. 20.00

Gerry i Holly Kennedy stanowią idealnie małżeństwo. Niestety, szczęście pary nie trwa długo. Lekarze diagnozują u mężczyzny nieuleczalną chorobę. Utrata ukochanego i zarazem najlepszego przyjaciela wpędza owdowiałą Holly w głęboką depresję. Kobieta traci chęć życia i zamyka się w swoim świecie, co bardzo niepokoi jej matkę i przyjaciółki. W dniu 30. urodzin Holly czeka niezwykła niespodzianka. Kobieta otrzymuje tajemniczą przesyłkę. Do tortu zaś dołączona jest taśma z nagraną wiadomością od... Gerry'ego. Namawia on swoją małżonkę do wyjścia i zabawy w towarzystwie przyjaciół. Po tym zdarzeniu do młodej kobiety przychodzą regularnie kolejne liściki, z których każdy kończy się dopiskiem „P.S. Kocham Cię". Okazuje się, że chory Gerry przewidział stan, w jaki wpędzi żonę jego odejście. W napisanych przed śmiercią listach zachęca Holly do podejmowania najróżniejszych wyzwań. Dzięki niezwykłemu poczuciu łączności ze zmarłym pogrążona w rozpaczy kobieta przechodzi specyficzną terapię. Pogodzona ze stratą próbuje zacząć życie od nowa. Na jej drodze pojawia się mężczyzna, a wraz z nim nadzieja na przyszłość.

Zupa nic

TVP 2, sobota 17.08, godz. 22.50

Okres PRL-u. W skromnym mieszkaniu w bloku z wielkiej płyty żyje rodzina Makowskich. Pracująca w szpitalu Elżbieta jest działaczką Solidarności. Chętnie porzuciłaby nudną codzienność i wyjechała z Polski. Jej mąż, niezbyt zaradny architekt Tadek, nie odnajduje się w świecie partyjnych układów. Jest sfrustrowany, nie stroni od alkoholu, czuje się osaczony przez żonę, teściową i dwie córki. W dodatku we znaki daje się mu dobrze sytuowany, przemądrzały szwagier. Małżonkowie nie szczędzą sobie wyrzutów oraz złośliwości. W staraniach o lepszy byt wspiera ich uparta, lecz niepozbawiona sprytu babcia, która ciągle wraca wspomnieniami do czasów burzliwej młodości. Ich starsza córka, wrażliwa Marta, snuje romantyczne marzenia i droczy się z młodszą siostrą, nieśmiałą Kasią. Nową nadzieję wnosi w życie członków familii wymarzony pomarańczowy mały fiat. Za sprawą własnego samochodu w Elżbiecie odradza się pragnienie wolności i dalekich podróży.

Władca pierścieni: Dwie wieże

TVN, niedziela 18.08, godz. 20.00

Gandalf Szary walczy z demonem Balrogiem. Po pojedynku czarodziej odradza się jako Gandalf Biały. Aragorn, elf Legolas i krasnolud Gimli wyruszają do Rohanu. Muszą ostrzec władcę Theodena przed zagrażającą jego królestwu wojną. W drodze dołącza do nich Gandalf Biały. Okazuje się, że Theoden nie potrafi już rządzić. Wiarę i siły odebrała mu klątwa rzucona przez Sarumana. Na dworze Aragorn poznaje siostrzenicę króla, waleczną Eowinę. Jednak kochająca Aragorna Arwena nie pozwala mu zapomnieć o sobie. Tymczasem Merry i Pippin uciekają z niewoli u orków do Fangornu - prastarego lasu. Po pewnym czasie hobbici spostrzegają, że są śledzeni. Podąża za nimi Gollum, do którego kiedyś należał Pierścień. Zostaje on przewodnikiem hobbitów w drodze do Mordoru.

Miłość w Nowym Jorku

TVP 1, niedziela 18.08, godz. 22.35

Manhattan. 50-letni Will Keane (Richard Gere) jest właścicielem modnej nowojorskiej restauracji. Pewnego dnia ten prowadzący beztroskie życie playboya mężczyzna poznaje utalentowaną młodziutką stylistkę, Charlotte Fielding (Winona Ryder). Piękna dziewczyna wywiera na Willu ogromne wrażenie. Wkrótce potem zostają kochankami. Następnego dnia Charlotte wyznaje mu, że jest ciężko chora na serce. Lekarze są bezsilni, dają jej rok życia. Will zaczyna traktować ich romans inaczej niż poprzednie związki. Jednak natura kobieciarza bierze górę: mężczyzna zdradza ją z jedną z dawnych kochanek. Dziewczyna zrywa znajomość i dopiero wtedy Will uświadamia sobie, jak bardzo jej potrzebuje. Tymczasem stan Charlotte się pogarsza...

Umysł w ogniu

TVP 2, niedziela 18.08, godz. 22.35

21-letnia Susannah Cahalan ma kochających rodziców, chłopaka i pracuje w redakcji „The New York Post". Dziewczyna ma wielkie marzenia i właśnie ma przeprowadzić wywiad z senatorem, który może zaowocować przełomem w jej karierze, kiedy nagle wszystko się zmienia. Susannah zaczyna źle się czuć i dziwnie zachowywać na spotkaniu. Początkowo podejrzewa, że to zwykła grypa, ale okazuje się, że jej stan dnia na dzień jest coraz gorszy...

© www.telepress24.com ✉telepress24@gmail.com

TVP 1

7.00 Transmisja Mszy Świętej
7.30 Studio Raban - magazyn
8.00 Wydział kryminalny Kitzbühel (134) - serial
8.50 Ranczo s.II (19) - serial
9.45 Komisarz Alex (76) - serial
10.45 Ojciec Mateusz (61) - serial
11.35 Korona królów. Jagiellonowie (179) - serial
12.10 Agrobiznes
12.35 Magazyn Rolniczy
13.00 Sekretne życie kotów
14.00 Złoty chłopak (227) - serial
14.55 Kolarstwo - Tour de Pologne - Wrocław - Karpacz
17.00 Teleexpress, Pogoda
17.20 Jaka to melodia?
18.00 Dziewczyny ze Lwowa (32) - Mieć to coś - serial
19.00 Jeden z dziesięciu - teleturniej
19.30 Program informacyjny 19.30
19.55 Pytanie dnia
20.05 Pogoda, Sport
20.15 Tour de Pologne - kroniki
20.19 Reporterzy - magazyn
20.30 Korona królów. Jagiellonowie (180) - telenowela
21.10 07 zgłoś się (12) - serial
22.35 Święty Sojusz kontra Imperium Zła - film dok.
23.45 Pociąg strachu - film sensacyjny, USA, Aruba, reż. Bob Misiorowski, wyk. Jean - Claude Van Damme, Tomas Arana, Laura Elena Harring (HIT)
1.25 Do domu po miłość - film obyczajowy, USA, reż. Andrew Cymek, wyk. Brigitte Kingsley, Troy Blundell, Landy Cannon
3.00 Suburbicon - film fabularny, USA, reż. George Clooney

TVP 2

4.35 Na dobre i na złe (847) - serial
5.30 M jak miłość (1636) - serial
6.25 Dobre historie
6.55 Rodzinka.pl (259) - Ufamy sobie - serial
7.30 Pytanie na śniadanie
10.00 Pogoda
11.15 Okrasa łamie przepisy
11.50 Barwy szczęścia (3005) - serial
12.30 Koło fortuny - teleturniej
13.15 Akacjowa 38 (403) - serial
14.05 Va Banque (766) - teleturniej
14.35 Na sygnale (573) - Oszustwa małe i duże - serial
15.05 Na dobre i na złe (920) - Wszystko za życie - serial
16.00 Koło fortuny - teleturniej
16.35 Familiada - teleturniej
17.15 Miłość i nadzieja (8) - serial
18.10 Va Banque (767) - teleturniej
18.45 Akacjowa 38 (427) - serial
19.35 Barwy szczęścia (3005) - serial
20.10 Kontrakt na zabijanie - thriller, USA, Niemcy, reż. Bruce Beresford, wyk. John Cusack, Morgan Freeman, Megan Dodds (HIT)
21.55 Na sygnale (573) - Oszustwa małe i duże - serial
22.30 Panorama
23.10 Izabela, królowa Hiszpanii (50) - serial
0.00 Izabela, królowa Hiszpanii (51) - serial
1.00 Król Kalifornii - komedia, USA, reż. Mike Cahill, wyk. Evan Rachel Wood, Michael Douglas, Greg Davis Jr.
2.45 O mnie się nie martw s.XI (7) - serial
3.45 Rodzinka.pl - serial
4.20 Zakończenie dnia

POLSAT

6.00 Nowy dzień z Polsat News
8.30 Malanowski i Partnerzy
9.30 Sekrety rodziny
10.30 Dlaczego ja?
11.30 Gliniarze
13.35 Trudne sprawy
14.40 Dlaczego ja?
15.50 Wydarzenia, Pogoda
16.25 Interwencja
16.35 Gliniarze
17.35 Sekrety rodziny
18.50 Wydarzenia, Sport, Pogoda
19.20 Gość Wydarzeń

20.05 MEHA HIT - Bad Boys for Life - film sensacyjny, USA, Meksyk, 2020, reż. Bilall Fallah, Adil El Arbi wyk. Will Smith, Martin Lawrence, Vanessa Hudgens, Alexander Ludwig (HIT)
22.50 The Kid - western, USA, 2019, reż. Vincent D'Onofrio, wyk. Chris Pratt, Jake Schur, Dane DeHaan, Ethan Hawke
0.55 Life - thriller sci - fi, USA, 2017, reż. Daniel Espinosa, wyk. Jake Gyllenhaal, Hiroyuki Sanada, Ryan Reynolds, Rebecca Ferguson
3.10 Znaki
4.10 Zjedz Kambodżę
4.45 Disco Gramy

TVN

5.25 Uwaga!
5.45 Ukryta prawda
6.40 Kuchenne rewolucje
7.35 SOS. Ekipy w akcji
8.35 W - 11 Wydział Śledczy - program kryminalny
10.05 Opowieści małżeńskie
11.10 Kuchenne rewolucje
12.15 Ukryta prawda
14.20 Szpital - program obyczajowy
15.25 Kuchenne rewolucje
16.35 Ukryta prawda
17.40 Detektywi - serial
18.45 Sport, Pogoda, Fakty
19.40 Uwaga!
20.00 Doradca smaku
20.10 Na Wspólnej - serial

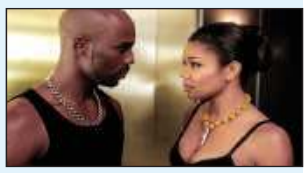

20.50 Od kołyski aż po grób - film sensacyjny, USA 2003, reż. Andrzej Bartkowiak, wyk. Jet Li, DMX, Anthony Anderson, Kelly Hu, Tom Arnold, Marc Dacascos (HIT)
23.05 Miami Vice - film sensacyjny, USA, Niemcy 2006, reż. Michael Mann, wyk. Colin Farrell, Jamie Foxx, Gong Li, Naomie Harris, Ciaran Hinds, Justin Theroux
1.40 Co za tydzień
2.15 The Traitors. Zdrajcy
3.15 Szpital - program obyczajowy
4.15 Uwaga!

PONIEDZIAŁEK, 12.08

TVN 7

5.00 Szkoła - program obyczajowy
6.55 Zagadki losu
7.55 Ukryta prawda
11.00 W - 11 Wydział Śledczy - program kryminalny
11.45 Fachowcy
12.25 Zapisane w gwiazdach
13.25 Idealna niania
14.55 Sędzia Anna Maria Wesołowska
16.55 Szpital - program obyczajowy
17.55 SOS. Ekipy w akcji
18.55 Ukryta prawda
20.00 Świadek koronny - film sensacyjny, Polska 2007, reż. Jarosław Sypniewski, Jacek Filipiak, wyk. Paweł Małaszyński, Robert Więckiewicz, Urszula Grabowska, Artur Żmijewski, Małgorzata Foremniak (HIT)
22.15 Medium - film obyczajowy, USA 2010, reż. Clint Eastwood, wyk. Matt Damon, Cecile Ranc, Jay Mohr, Bryce Dallas Howard, Thierry Neuvic
0.50 Koniec przyjaźni - horror, USA 2014, reż. Levan Gabriadze
2.40 Żyjąc z potworem
3.40 Druga strona medalu

TV PULS

6.00 Policjanci z Miami - serial
8.00 Kobra - oddział specjalny - serial
11.00 Zbuntowany anioł - serial
13.00 Zaklinaczka duchów - serial
15.00 Lombard: Życie pod zastaw
16.00 Rodzinny interes - serial
18.00 Lombard: Życie pod zastaw
20.00 Renegaci. Zemsta - film akcji, USA 2022, reż. Daniel Zirilli, wyk. Danny Trejo, Louis Mandylor, Michael Paré, Patsy Kensit (HIT)
21.55 6 kul - film sensacyjny, 2012, reż. Ernie Barbarash, wyk. Anna - Louise Plowman, Charlotte Beaumont, Jean - Claude Van Damme, Joe Flanigan
0.15 Ostatnia misja - film sensacyjny, Polska 1999, reż. Wojciech Wójcik, wyk. Peter J. Lucas, Janusz Gajos, Ewa Gorzelak, Mirosław Baka, Piotr Fronczewski, Artur Żmijewski
2.25 Dzielnica strachu - serial
3.40 Taki jest świat
4.20 Menu na miarę
5.00 Dzielnica strachu - serial

TRWAM

15.00 Katownie Praskie **15.50** Ma się rozumieć **16.00** Informacje dnia **16.10** Sanktuaria polskie **16.30** Porady Medyczne Bonifratrów **17.00** Świadkowie **17.30** XX Rajd Katyński **17.55** Poczet Wielkich Polaków **18.00** Anioł Pański **18.05** Informacje dnia **18.15** Rozmowy niedokończone **19.25** Święty na każdy dzień **19.30** Poznajemy Polskę **19.45** Modlitwa z telefonicznym udziałem dzieci **20.00** Informacje dnia **20.20** Różaniec **20.50** Myśląc Historia **21.00** Apel Jasnogórski **21.20** Informacje dnia **21.40** Polski Punkt Widzenia **22.00** Z wędką nad wodę **22.30** Filmowe Życiorysy PL **23.10** Polskie ślady w Ziemi Świętej

SUPER POLSAT

6.00 SuperLudzie **6.30** Na ratunek 112 **7.00** Na ratunek 112 **8.30** Hell's Kitchen - Piekielna Kuchnia **10.00** Wydarzenia 24 **10.30** SuperLudzie **11.30** Świat według Kiepskich **14.15** Hell's Kitchen - Piekielna Kuchnia **15.50** Wydarzenia **16.10** Więcej wydarzeń **16.20** Gość Wydarzeń 24 **16.50** Hardkorowy lombard **17.50** Świat według Kiepskich **20.00** Sołtysi **21.00** 48H. Zaginieni **22.05** Bank - dramat sensacyjny, USA, 2009, reż. Tom Tykwer, wyk. Clive Owen, Naomi Watts **0.35** Sposób na blondynkę - komedia romantyczna **3.00** Świat według Kiepskich **4.00** Nasz nowy dom **5.00** Nasz nowy dom

TVP SPORT

6.50 IO Paryż 2024 - Ceremonia zamknięcia **8.45** Piłka nożna: Puszcza Niepołomice - Legia Warszawa **10.55** Kolarstwo - Tour de Pologne 2024 - Prezentacja ekip **12.10** Kolarstwo - Tour de Pologne 2024 - Etap 1. Wrocław - Karpacz **17.20** Magazyn 2. ligi piłkarskiej (2) - magazyn piłkarski **18.00** Magazyn 1. ligi piłkarskiej **18.55** Piłka nożna: Wisła Kraków - Ruch Chorzów **21.00** Magazyn 1. ligi piłkarskiej **21.30** GOL - magazyn **22.35** Sportowy Wieczór **23.05** Kolarstwo - Tour de Pologne 2024 - Etap 1. Wrocław - Karpacz **0.35** Piłkarskie EURO - Największe Sensacje

TTV

5.05 Detektywi. Na zlecenie **5.50** Diabelnie boskie - serial **6.15** Express **6.35** Ukryta prawda **7.35** Szpital - program obyczajowy **9.35** Kartoteka **10.40** Zakup w ciemno **11.40** Ukryta prawda **12.40** Damy i wieśniaczki. Litwa **13.45** Diabelnie boskie - serial **14.40** Gogglebox. Przed telewizorem **15.45** Express **16.05** Zakup w ciemno **17.15** DeFacto **17.45** Express **18.00** Sport **18.05** Nauka jazdy **18.40** Złomowisko PL **19.45** Express **20.05** Zakup w ciemno **21.10** Usterka **21.45** Express **22.00** Gogglebox. Przed telewizorem **0.00** Kanapowczynie **1.00** 99 - Gra o wszystko. VIP **2.05** Sędzia Anna Maria Wesołowska

STOPKLATKA

6.00 Kabaretowe hity **6.45** Noce i dnie - serial **8.55** Kojak - serial **10.00** Komisarz Rex - serial **12.00** Katastrofy w przestworzach **16.00** Kojak - serial **18.05** Komisarz Rex - serial **19.05** Hudson i Rex - serial **20.00** K - Pax - dramat **22.35** Joker - film akcji **0.10** Striptiz - tak to się robi w Vegas

TV 4

9.00 Dlaczego ja? **11.00** Trudne sprawy **13.00** Policjantki i Policjanci **14.00** Gliniarze **15.00** Na ratunek 112 **16.00** Policjantki i Policjanci **18.00** Łowcy Skarbów **19.00** Policjantki i Policjanci **20.00** Sprawiedliwi - Wydział Kryminalny **21.00** Krwawa rzeka - thriller **23.00** Wróg u bram - dramat wojenny

TV6

8.00 Policjantki i Policjanci **9.00** Kobra - oddział specjalny **12.00** Detektywi w akcji **13.05** Więzienie **14.00** Policjantki i Policjanci **16.00** Kobra - oddział specjalny **17.00** Magnum: Detektyw z Hawajów **18.00** Strażnik Teksasu **20.00** CSI: Kryminalne zagadki Nowego Jorku **22.00** Sprawiedliwi - Wydział Kryminalny

eprasa.pl 2eb2a22150

WTOREK, 13.08

TVP 1

7.00 Transmisja Mszy Świętej
7.30 Kościół z bliska
8.00 Wydział kryminalny Kitzbühel (134) - serial
8.50 Ranczo s.II (20) - serial
9.50 Komisarz Alex s.VI (76) - serial
10.45 Ojciec Mateusz (62) - serial
11.35 Korona królów. Jagiellonowie (180) - telenowela
12.10 Agrobiznes
12.35 Magazyn Rolniczy
13.00 Sekretne życie kotów
14.00 Złoty chłopak (228) - serial
14.55 Kolarstwo - Tour de Pologne - Mysłakowice - Karpacz
17.00 Teleexpress, Pogoda
17.20 Jaka to melodia?
18.00 Dziewczyny ze Lwowa (33) - serial
19.00 Jeden z dziesięciu - teleturniej
19.30 Program informacyjny 19.30
19.55 Pytanie dnia
20.05 Pogoda, Sport
20.15 Tour de Pologne - kroniki
20.19 Reporterzy - magazyn
20.30 Korona królów. Jagiellonowie (181) - serial
21.10 07 zgłoś się (13) - Strzał na dancingu - serial
22.50 Legiony - dramat historyczny, reż. Dariusz Gajewski, wyk. Sebastian Fabijański, Mirosław Baka, Bartosz Gelner (HIT)
1.20 U Pana Boga w ogródku - komedia, reż. Jacek Bromski, wyk. Krzysztof Dzierma, Andrzej Zaborski, Mieczysław Fiodorow, Emilian Kamiński, Jan Wieczorkowski, Ira Łaczina
3.30 Pociąg strachu - film sensacyjny, USA, Aruba

TVP 2

4.35 Na dobre i na złe (848) - serial
5.35 M jak miłość (1637) - serial
6.25 Czy będę w niebie?
6.55 Rodzinka.pl (260) - Kotleciki dla Tomusia - serial
7.30 Pytanie na śniadanie
11.15 Lena na Bałkanach (1)
11.50 Barwy szczęścia (3006) - serial
12.30 Koło fortuny - teleturniej
13.15 Akacjowa 38 (404) - serial
14.05 Va Banque (767) - teleturniej
14.35 Na sygnale (574) - serial
15.05 M jak miłość (1803) - serial
16.00 Koło fortuny - teleturniej
16.35 Familiada - teleturniej
17.15 Miłość i nadzieja (9) - serial
18.10 Va Banque (768) - teleturniej
18.45 Akacjowa 38 (428) - serial
19.35 Barwy szczęścia (3006) - serial
20.10 Po prostu przyjaźń - komedia obyczajowa, reż. Filip Zylber, wyk. Agnieszka Więdłocha, Magdalena Różczka, Maciej Zakościelny, Piotr Stramowski, Bartłomiej Topa, Marcin Perchuć, Aleksandra Domańska (HIT)
22.30 Panorama
23.10 Izabela, królowa Hiszpanii (52 - 53) - serial
1.00 Rękopis znaleziony w Saragossie - film fabularny, reż. Wojciech Has, wyk. Zbigniew Cybulski, Iga Cembrzyńska, Joanna Jędryka, Kazimierz Opaliński, Sławomir Lindner, Aleksander Fogiel, Franciszek Pieczka, Ludwik Benoit, Barbara Krafftówna, Pola Raksa
4.10 Hakerzy - nowi żołnierze Chin - film dok.
5.10 Zakończenie dnia

TVN 7

5.00 Szkoła - program obyczajowy
6.55 Zagadki losu
7.55 Ukryta prawda
11.00 W - 11 Wydział Śledczy - program kryminalny
11.45 Fachowcy
12.25 Zapisane w gwiazdach
13.25 Idealna niania
14.55 Sędzia Anna Maria Wesołowska
16.55 Szpital - program obyczajowy
17.55 SOS. Ekipy w akcji
18.55 Ukryta prawda
20.00 Bitwa o Long Tan - film wojenny, Australia 2019, reż. Kriv Stenders, wyk. Travis Fimmel, Richard Roxburgh, Luke Bracey, Nicholas Hamilton, Daniel Webber (HIT)
22.40 Siedem - film sensacyjny, USA 1995, reż. David Fincher, wyk. Brad Pitt, Morgan Freeman, Richard Roundtree, Kevin Spacey, Gwyneth Paltrow
1.05 Żyjąc z potworem
2.10 Zbrodnie z pierwszych stron gazet
3.10 Prawdziwy horror
4.10 Druga strona medalu

TV PULS

6.00 Policjanci z Miami - serial
8.00 Kobra - oddział specjalny - serial
11.00 Zbuntowany anioł - serial
12.05 Zbuntowany anioł - serial
13.10 Zaklinaczka duchów - serial
14.05 Zaklinaczka duchów - serial
15.00 Lombard: Życie pod zastaw
16.00 Rodzinny interes - serial
18.00 Lombard: Życie pod zastaw
20.00 Handel - dramat kryminalny, USA 2007, reż. Marco Kreuzpaintner, wyk. Alicja Bachleda, Cesar Ramos, Kate del Castillo, Kevin Kline, Marco Perez, Paulina Gaitan (HIT)
22.20 Traffik - thriller, USA 2018, reż. Deon Taylor, wyk. Luke Goss, Omar Epps, Paula Patton, William Fichtner
0.35 Trop sprawcy - film akcji, Francja 2012, reż. Xavier Palud, wyk. Agogue Raphaelle, Jacques Gamblin, Lambert Wilson
2.20 Dzielnica strachu - serial
3.20 Lombard: Życie pod zastaw
4.20 Menu na miarę
5.00 Dzielnica strachu - serial

POLSAT

6.00 Nowy dzień z Polsat News
8.30 Malanowski i Partnerzy
9.30 Sekrety rodziny
10.30 Dlaczego ja?
11.30 Gliniarze
13.35 Trudne sprawy
14.40 Dlaczego ja?
15.50 Wydarzenia, Pogoda
16.25 Interwencja
16.35 Gliniarze
17.35 Sekrety rodziny
18.50 Wydarzenia, Sport, Pogoda
19.20 Gość Wydarzeń

20.00 xXx: Reaktywacja - film sensacyjny, USA, Chiny, 2017, reż. D.J. Caruso, wyk. Vin Diesel Donnie Yen, Deepika Padukone, Kris Wu, Tony Jaa (HIT)
22.20 Siedmiu wspaniałych - western, USA, Australia, 2016, reż. Antoine Fuqua, wyk. Denzel Washington, Chris Pratt, Ethan Hawke, Vincent D'Onofrio
1.20 Bad Boys for Life - film sensacyjny, USA, Meksyk, 2020, reż. Bilall Fallah, Adil El Arbi wyk. Will Smith, Martin Lawrence, Vanessa Hudgens, Alexander Ludwig
4.10 Na ratunek 112 ekstra
4.40 Disco Gramy

TVN

5.30 Uwaga!
5.45 Ukryta prawda
6.40 Kuchenne rewolucje
7.35 SOS. Ekipy w akcji
8.35 W - 11 Wydział Śledczy - program kryminalny
10.05 Opowieści małżeńskie
11.10 Kuchenne rewolucje
12.15 Ukryta prawda
14.20 Szpital - program obyczajowy
15.20 Doradca smaku
15.25 Kuchenne rewolucje
16.35 Ukryta prawda
17.40 Detektywi - serial
18.45 Sport, Pogoda, Fakty
19.40 Uwaga!
20.00 Doradca smaku
20.10 Na Wspólnej - serial

20.50 Specjalista - film sensacyjny, USA 1994, reż. Luis Llosa, wyk. Sylvester Stallone, Sharon Stone, James Woods, Rod Steiger, Eric Roberts, Mario Ernesto Sanchez (HIT)
23.15 Hannibal - thriller, USA 2001, reż. Ridley Scott, wyk. Anthony Hopkins, Julianne Moore, Gary Oldman, Giancarlo Giannini, Ray Liotta
2.00 Kuba Wojewódzki
3.00 Szpital - program obyczajowy
4.00 Uwaga!
4.20 Recepta na stary dom

TRWAM

16.25 Przyroda w Obiektywie **16.40** Zdrowie z Bożej Apteki **16.55** Śląskie ślady Świadka Prawdy **17.10** Prosto o gospodarce **17.30** Zostań Żołnierzem RP **17.45** Muzyczne chwile **17.55** Poczet Wielkich Polaków **18.00** Anioł Pański **18.05** Informacje dnia **18.15** Rozmowy niedokończone **19.25** Święty na każdy dzień **19.30** Każdy maluch to potrafi **19.45** Modlitwa z telefonicznym udziałem dzieci **20.00** Informacje dnia **20.20** Różaniec **20.50** Myśląc Historia **21.00** Apel Jasnogórski **21.20** Informacje dnia **21.40** Polski Punkt Widzenia **22.00** Koncert Papieski **23.00** On woła Cię! **23.50** Muzyczne chwile

SUPER POLSAT

6.00 SuperLudzie **6.30** Na ratunek 112 **8.30** Hell's Kitchen - Piekielna Kuchnia **10.00** Wydarzenia 24 **10.30** Małe Wielkie Marzenia **11.30** Świat według Kiepskich **14.15** Hell's Kitchen - Piekielna Kuchnia **15.50** Wydarzenia **16.10** Więcej wydarzeń **16.20** Gość Wydarzeń 24 **16.50** Hardkorowy lombard **17.50** Świat według Kiepskich **20.00** Złomiarze **21.00** 48H. Zaginieni **22.05** Wybraniec śmierci - film sensacyjny, USA, 1990, reż. Dwight H. Little, wyk. Steven Seagal, Basil Wallace, Keith David, Joanna Pacuła **0.00** W stronę słońca - thriller **2.00** Świat według Kiepskich **4.00** Nasz nowy dom

TVP SPORT

6.00 Piłka nożna: Puszcza Niepołomice - Legia Warszawa **8.15** GOL - magazyn **9.35** Magazyn 1. ligi piłkarskiej **10.30** Piłka nożna: Wisła Kraków - Ruch Chorzów **12.40** Magazyn 1. ligi piłkarskiej **13.15** Kolarstwo - Tour de Pologne 2024 - Etap 2. Mysłakowice - Karpacz **17.15** Kolarstwo - Tour de Pologne dla amatorów **17.45** IO Paryż 2024 - Polscy siatkarze **19.50** IO Paryż 2024 - Polskie medale **21.00** EURO 2024 - naj, naj, naj - magazyn **22.10** Sportowy Wieczór **22.50** Kolarstwo - Tour de Pologne 2024 - Etap 2. Mysłakowice - Karpacz **0.20** IO Paryż 2024 **1.15** EURO 2024 - Polska - Austria

TTV

5.05 Detektywi. Na zlecenie **5.50** Diabelnie boskie - serial **6.15** Express **6.35** Ukryta prawda **7.35** Szpital - program obyczajowy **8.35** Szpital - program obyczajowy **9.35** Kartoteka **10.40** Zakup w ciemno **11.40** Ukryta prawda **12.40** Damy i wieśniaczki. Litwa **13.45** Diabelnie boskie - serial **14.10** Diabelnie boskie - serial **14.40** Gogglebox. Przed telewizorem **15.45** Express **16.05** Zakup w ciemno **17.15** DeFacto **17.45** Express **18.00** Sport **18.05** Nauka jazdy **18.40** Złomowisko PL **19.45** Express **20.05** Zakup w ciemno **21.10** Usterka **21.45** Express **22.00** Żony Podlasia **23.00** Kanapowczynie **0.00** Życie na kredycie

STOPKLATKA

6.00 Kabaretowe hity **7.35** Na kłopoty Bednarski - serial **8.55** Kojak - serial **10.00** Komisarz Rex - serial **12.00** Katastrofy w przestworzach **16.00** Kojak - serial **18.05** Komisarz Rex - serial **19.05** Hudson i Rex - serial **20.00** Najlepsi z najlepszych 2 - film akcji **22.05** Sekcja 8. - film sensacyjny

TV 4

8.00 Bogaty Dom - Biedny Dom **9.00** Dlaczego ja? **11.00** Trudne sprawy **13.00** Policjantki i Policjanci **14.00** Gliniarze **15.00** Na ratunek 112 **16.00** Policjantki i Policjanci **18.00** Łowcy Skarbów **19.00** Policjantki i Policjanci **20.00** Sprawiedliwi - Wydział Kryminalny **21.00** Haker - thriller **23.00** Zgon na pogrzebie - komedia

TV6

8.00 Policjantki i Policjanci **9.00** Kobra - oddział specjalny **12.00** Detektywi w akcji **13.05** Więzienie **14.00** Policjantki i Policjanci **16.00** Kobra - oddział specjalny **17.00** Magnum: Detektyw z Hawajów **18.00** Strażnik Teksasu **20.00** Agenci NCIS: Los Angeles **22.00** Sprawiedliwi - Wydział Kryminalny

ŚRODA, 14.08

TVP 1

7.00 Transmisja Mszy Świętej
7.30 Zrujnowani odbudowani
8.00 Wydział kryminalny Kitzbühel (135) - serial
8.50 Ranczo s.II (21) - serial
9.45 Komisarz Alex (77) - serial
10.45 Ojciec Mateusz (63) - serial
11.35 Korona królów. Jagiellonowie (181) - serial
12.10 Agrobiznes
12.40 Rok w ogrodzie Extra
13.00 Sekretne życie kotów
14.00 Złoty chłopak (229) - serial
14.55 Kolarstwo - Tour de Pologne - Wałbrzych - Duszniki Zdrój
17.00 Teleexpress, Pogoda
17.20 Jaka to melodia?
18.00 Dziewczyny ze Lwowa (34) - Rodzinne kłopoty - serial
19.00 Jeden z dziesięciu - teleturniej
19.30 Program informacyjny 19.30
19.55 Pytanie dnia
20.05 Pogoda, Sport
20.15 Tour de Pologne - kroniki
20.19 Reporterzy - magazyn
20.30 Korona królów. Jagiellonowie (182) - serial
21.10 07 zgłoś się (14) - serial
22.55 USA - Bóg dał nam broń - dok.
0.00 Sami swoi - komedia, reż. Sylwester Chęciński, wyk. Wacław Kowalski, Władysław Hańcza, Zdzisław Karczewski, Ilona Kuśmierska, Jerzy Janeczek (HIT)
1.40 Pociąg strachu - film sensacyjny, USA, Aruba, reż. Bob Misiorowski, wyk. Jean - Claude Van Damme
3.20 Godziny - wyścig z czasem - film akcji, USA
5.00 Zakończenie dnia

TVP 2

5.30 M jak miłość (1638) - serial
6.25 Pożyteczni.pl - magazyn
6.55 Rodzinka.pl (261) - Jest i będzie dobrze - serial
7.30 Pytanie na śniadanie
11.15 Zrujnowani odbudowani
11.50 Barwy szczęścia (3007) - serial
12.30 Koło fortuny - teleturniej
13.15 Akacjowa 38 (405) - serial
14.05 Va Banque (768) - teleturniej
14.35 Na sygnale (575) - serial
15.05 M jak miłość (1804) - serial
16.00 Koło fortuny - teleturniej
16.35 Familiada - teleturniej
17.15 Miłość i nadzieja (10) - serial
18.10 Va Banque (769) - teleturniej
18.45 Akacjowa 38 (429) - serial
19.35 Barwy szczęścia (3007) - serial
20.10 Córka prezydenta - komedia romantyczna, USA, reż. Forest Whitaker, wyk. Katie Holmes, Marc Blucas, Michael Keaton (HIT)
21.55 Na sygnale (575) - Sekrety i kłamstwa - serial
22.30 Panorama
23.10 Izabela, królowa Hiszpanii (54) - serial
0.00 Izabela, królowa Hiszpanii (55) - serial
1.00 Kontrakt na zabijanie - thriller, USA, Niemcy, reż. Bruce Beresford, wyk. Morgan Freeman, John Cusack, Jamie Anderson, Alice Krige
2.45 Krok od Nieba (10) - Królowa pszczół - serial
3.50 Najdłuższe pożegnanie - film dok.
5.20 Zakończenie dnia

TVN 7

5.00 Szkoła - program obyczajowy
6.55 Zagadki losu
7.55 Ukryta prawda
11.00 W - 11 Wydział Śledczy - program kryminalny
11.45 Fachowcy
12.25 Zapisane w gwiazdach
13.25 Idealna niania
14.55 Sędzia Anna Maria Wesołowska
16.55 Szpital - program obyczajowy
17.55 SOS. Ekipy w akcji
18.55 Ukryta prawda
20.00 Pamiętnik - melodramat, USA 2004, reż. Nick Cassavetes, wyk. Ryan Gosling, Rachel McAdams, James Garner, Gena Rowlands, James Marsden, Sam Shepard, Joan Allen, Kevin Connolly (HIT)
22.45 Wieczór gier - komedia, USA 2018, reż. John Francis Daley, Jonathan Goldstein, wyk. Jason Bateman, Rachel McAdams, Kyle Chandler, Sharon Horgan, Billy Magnussen
0.50 Bokser - film obyczajowy, Polska 2011, reż. Tomasz Blachnicki
2.50 Żyjąc z potworem

TV PULS

6.00 Policjanci z Miami - serial
8.00 Kobra - oddział specjalny - serial
11.00 Zbuntowany anioł - serial
12.00 Zbuntowany anioł - serial
13.10 Zaklinaczka duchów - serial
15.00 Lombard: Życie pod zastaw
16.00 Rodzinny interes - serial
18.00 Lombard: Życie pod zastaw
20.00 Ja, Frankenstein - film fantasy, USA, Australia 2014, reż. Stuart Beattie, wyk. Aaron Eckhart, Bill Nighy, Miranda Otto, Yvonne Strahovski (HIT)
21.50 Outlander - film przygodowy, USA 2008, reż. Howard McCain, wyk. Aidan Devine, Jack Huston, Jim Caviezel, John Hurt, Ron Perlman, Sophia Myles
0.05 Sanctum - film przygodowy, USA, Australia 2011, reż. Alister Grierson, wyk. Alice Parkinson, Ioan Gruffudd, Rhys Wakefield, Richard Roxburgh
2.10 Dzielnica strachu - serial
3.10 Lombard: Życie pod zastaw
4.05 Taki jest świat
5.00 Dzielnica strachu - serial

POLSAT

6.00 Nowy dzień z Polsat News
8.30 Malanowski i Partnerzy
9.30 Sekrety rodziny
10.30 Dlaczego ja?
11.30 Gliniarze
13.35 Trudne sprawy
14.40 Dlaczego ja?
15.50 Wydarzenia, Pogoda
16.25 Interwencja
16.35 Gliniarze
17.35 Sekrety rodziny
18.50 Wydarzenia, Sport, Pogoda
19.20 Gość Wydarzeń

20.05 Faceci w czerni 2 - komedia sci - fi, USA, 2002, reż. Barry Sonnenfeld, wyk. Tommy Lee Jones, Will Smith, Rip Torn, Lara Flynn Boyle (HIT)
21.55 Państwo młodzi: Chuck i Larry - komedia, USA, 2007, reż. Dennis Dugan, wyk. Adam Sandler, Kevin James, Jessica Biel, Dan Aykroyd
0.20 Hitch: Najlepszy doradca przeciętnego faceta - komedia romantyczna, USA, 2005, reż. Andy Tennant, wyk. Will Smith, Kevin James, Amber Valletta, Eva Mendes
3.00 Nasz nowy dom
4.00 Zjedz Kambodżę
4.40 Disco Gramy

TVN

5.30 Uwaga!
5.45 Ukryta prawda
6.40 Kuchenne rewolucje
7.35 SOS. Ekipy w akcji
8.35 W - 11 Wydział Śledczy - program kryminalny
10.05 Opowieści małżeńskie
11.10 Kuchenne rewolucje
12.15 Ukryta prawda
14.20 Szpital - program obyczajowy
15.20 Doradca smaku
15.25 Kuchenne rewolucje
16.35 Ukryta prawda
17.40 Detektywi - serial
18.45 Sport, Pogoda, Fakty
19.40 Uwaga!
20.00 Doradca smaku
20.10 Na Wspólnej - serial

20.50 Pan i pani Kiler - komedia sensacyjna, USA 2010, reż. Robert Luketic, wyk. Ashton Kutcher, Katherine Heigl, Martin Mull (HIT)
23.05 Zielona mila - film obyczajowy, USA 1999, reż. Frank Darabont, wyk. Tom Hanks, David Morse, Bonnie Hunt, Michael Clarke Duncan, James Cromwell, Michael Jeter, Graham Greene, Doug Hutchison, Sam Rockwell
3.00 Szpital - program obyczajowy
4.00 Uwaga!

TRWAM

15.00 Góra św. Michała **15.50** Ma się rozumieć **16.00** Informacje dnia **16.10** Na zdrowie **16.30** Historia we fraszkach **16.45** Rzeźbiarz Wielkiego Króla **17.00** Po stronie prawdy **17.50** Muzyczne chwile **17.55** Poczet Wielkich Polaków **18.00** Anioł Pański **18.05** Informacje dnia **18.15** Rozmowy niedokończone **19.25** Święty na każdy dzień **19.30** Opowieści z Księgi Cnót **20.00** Informacje dnia **20.20** Różaniec **20.50** Myśląc Ojczyzna **21.00** Apel Jasnogórski **21.20** Informacje dnia **21.40** Polski Punkt Widzenia **22.00** Święty Grzegorz Wielki **22.55** Święty na każdy dzień **23.00** Sean - Światło w ciemności świeci

SUPER POLSAT

6.00 SuperLudzie **6.30** Na ratunek 112 **8.30** Hell's Kitchen - Piekielna Kuchnia **10.00** Wydarzenia 24 **10.30** Serca dwa **11.00** Linia życia. Niepokonani **11.30** Świat według Kiepskich **14.15** Hell's Kitchen - Piekielna Kuchnia **15.50** Wydarzenia **16.10** Więcej wydarzeń **16.20** Gość Wydarzeń 24 **16.50** Hardkorowy lombard **17.50** Świat według Kiepskich **20.00** Polacy w świecie **20.30** Polacy w świecie **21.00** 48H. Zaginieni **22.05** Zawiść - komedia, USA, Australia, 2004, reż. Barry Levinson **0.20** Wybraniec śmierci - film sensacyjny **2.05** Świat według Kiepskich **4.00** Nasz nowy dom **5.00** Nasz nowy dom

TVP SPORT

6.30 Waldemar Baszanowski **7.05** Kolarstwo - Tour de Pologne 2024 - Etap 1. Wrocław - Karpacz **10.05** IO Paryż 2024 - Kajakarstwo - Finały **11.25** Historia Tour de Pologne **12.05** Kolarstwo - Tour de Pologne 2024 - Etap 3. Wałbrzych - Duszniki Zdrój **17.30** IO Paryż 2024 - Polscy siatkarze **19.30** IO Paryż 2024 - Piłka nożna - Finał kobiet **20.40** IO Paryż 2024 - Piłka nożna - Finał kobiet **21.45** Sportowy Wieczór **22.30** Kolarstwo - Tour de Pologne 2024 - Etap 3. Wałbrzych - Duszniki Zdrój **0.00** IO Paryż 2024 **1.00** EURO 2024 - Francja - Polska **3.15** EURO 2024 - Holandia - Austria

TTV

5.05 Detektywi. Na zlecenie **5.50** Diabelnie boskie - serial **6.15** Express **6.35** Ukryta prawda **7.35** Szpital - program obyczajowy **9.35** Kartoteka **10.40** Zakup w ciemno **11.40** Ukryta prawda **12.40** Damy i wieśniaczki. Litwa **13.45** Diabelnie boskie - serial **14.10** Diabelnie boskie - serial **14.40** Gogglebox. Przed telewizorem **15.45** Express **16.05** Zakup w ciemno **17.15** DeFacto **17.45** Express **18.00** Sport **18.05** Nauka jazdy **18.40** Złomowisko PL **19.45** Express **20.05** Zakup w ciemno **21.10** Usterka **21.45** Express **22.00** Ciężarówką przez Australię **23.00** Gogglebox. Przed telewizorem **0.00** Nic do zgłoszenia

STOPKLATKA

6.00 Kabaretowe hity **6.45** Na kłopoty Bednarski - serial **8.55** Kojak - serial **10.00** Komisarz Rex - serial **12.00** Katastrofy w przestworzach **16.00** Kojak - serial **18.05** Komisarz Rex - serial **19.05** Hudson i Rex - serial **20.00** Igrzyska śmierci - film sci - fi **22.55** Ojciec chrzestny III - dramat kryminalny

TV 4

9.00 Dlaczego ja? **11.00** Trudne sprawy **13.00** Policjantki i Policjanci **14.00** Gliniarze **15.00** Na ratunek 112 **16.00** Policjantki i Policjanci **18.00** Łowcy Skarbów **19.00** Policjantki i Policjanci **20.00** Sprawiedliwi - Wydział Kryminalny **21.00** Nieuchwytny cel 2 - film kryminalny **23.10** Rings - horror

TV6

8.00 Policjantki i Policjanci **9.00** Kobra - oddział specjalny **12.00** Detektywi w akcji **13.05** Więzienie **14.00** Policjantki i Policjanci **16.00** Kobra - oddział specjalny **17.00** Magnum: Detektyw z Hawajów **18.00** Strażnik Teksasu **20.00** Agenci NCIS: Los Angeles **22.00** Sprawiedliwi - Wydział Kryminalny

eprasa.pl 2eb2a22150

CZWARTEK, 15.08

TVP 1

7.00 Transmisja Mszy Świętej
8.00 Pan Wołodyjowski - film historyczny, reż. Jerzy Hoffman, wyk. Magdalena Zawadzka, Tadeusz Łomnicki, Mieczysław Pawlikowski, Hanka Bielicka, Barbara Brylska, Irena Karel, Jan Nowicki
11.05 Korona królów. Jagiellonowie (182) - serial
11.45 Święto Wojska Polskiego
12.50 Kolarstwo - Tour de Pologne - Kudowa Zdrój - Prudnik
13.45 Święto Wojska Polskiego 2024 - Defilada
15.55 Kolarstwo - Tour de Pologne - Kudowa Zdrój - Prudnik
17.00 Teleexpress, Pogoda
17.20 Jaka to melodia?
18.00 Dziewczyny ze Lwowa (35) - Wóz albo przewóz - serial
19.00 Jeden z dziesięciu - teleturniej
19.30 Program informacyjny 19.30
19.55 Pytanie dnia
20.05 Pogoda, Sport
20.15 Tour de Pologne - kroniki
20.19 Reporterzy - magazyn
20.30 Korona królów. Jagiellonowie (183) - serial
21.10 Ojciec Mateusz (398) - serial
22.05 Sprawa dla reportera
23.05 My, Kawaleria Powietrzna
0.10 Godziny - wyścig z czasem - film akcji, USA, reż. Eric Heisserer, wyk. Paul Walker, Genesis Rodriguez, Nancy Nave (HIT)
1.55 Nie ma mocnych - komedia, reż. Sylwester Chęciński
3.45 Obietnica (5) - serial
4.45 Zakończenie dnia

TVP 2

5.45 Z miłości do Joey - film dok.
7.30 Pytanie na śniadanie
11.40 Duma i uprzedzenie - film fabularny, Francja, USA, reż. Joe Wright, wyk. Keira Knightley, Matthew MacFayden, Donald Sutherland, Brenda Blethyn
14.00 Familiada - teleturniej
14.35 Koło fortuny - teleturniej
15.15 Szansa na sukces. Opole 2024 - JerzyPołomski
16.15 Tak to leciało! - teleturniej
17.15 Znachor - dramat, reż. Jerzy Hoffman, wyk. Jerzy Bińczycki, Anna Dymna, Tomasz Stockinger, Bernard Ładysz, Bożena Dykiel, Artur Barciś, Andrzej Kopiczyński, Piotr Fronczewski, Piotr Grabowski, Jerzy Trela
19.30 Rodzinka.pl (265) - serial
20.10 Marley i ja - komedia, USA, reż. David Frankel, wyk. Owen Wilson, Jennifer Aniston, Eric Dane, Alan Arkin, Kathleen Turner (HIT)
22.15 Panorama
22.55 Głowa rodziny - dramat, USA, Kanada, reż. Mark Williams, wyk. Gretchen Mol, Gerard Butler, Willem Dafoe, Alison Brie, Alfred Molina
1.00 Córka prezydenta - komedia romantyczna, USA, reż. Forest Whitaker, wyk. Katie Holmes, Marc Blucas, Michael Keaton
2.55 Umysł w ogniu - film fabularny, USA, reż. Gerard Barrett, wyk. Carrie - Anne Moss, Richard Armitage, Thomas Mann, Chloe Grace Moretz
4.25 Zakończenie dnia

TVN 7

5.00 Szkoła - program obyczajowy
6.55 Zagadki losu
7.55 Detektywi - serial
8.55 Ukryta prawda
12.05 Maria Magdalena - film obyczajowy, USA, Australia 2018
14.40 Ostatni smok - film przygodowy, USA 1996
16.50 Tylko dla orłów - film wojenny, USA 1969
20.00 Po zachodzie słońca - film sensacyjny, USA 2004, reż. Brett Ratner, wyk. Pierce Brosnan, Salma Hayek, Woody Harrelson, Don Cheadle, Naomie Harris, Chris Penn (HIT)
22.10 Batman i Robin - film przygodowy, USA 1997, reż. Joel Schumacher, wyk. George Clooney, Arnold Schwarzenegger, Chris O'Donnell, Uma Thurman
0.45 Od kołyski aż po grób - film sensacyjny, USA 2003, reż. Andrzej Bartkowiak, wyk. Jet Li, DMX, Anthony Anderson, Kelly Hu, Tom Arnold
2.55 Żyjąc z potworem
3.55 Druga strona medalu

TV PULS

5.45 Wielka włóczęga - komedia
8.30 Kapuśniaczek - komedia
10.35 Jeszcze dalej niż Północ - komedia, Francja 2008
12.45 Dama za burtą - komedia
15.00 W 80 dni dookoła świata - film przygodowy, USA 2004
17.30 Legenda Zorro - film przygodowy, USA 2005
20.00 Robin Hood: Początek - film przygodowy, USA 2018, reż. Otto Bathurst, wyk. Ben Mendelsohn, Eve Hewson, Jamie Dornan, Jamie Foxx, Taron Egerton, Tim Minchin (HIT)
22.10 Samson - film przygodowy, USA 2018, reż. Bruce MacDonald, wyk. Billy Zane, Caitlin Leahy, Jackson Rathbone, Rutger Hauer, Taylor James
0.25 Żelazny rycerz - film przygodowy, USA 2011, reż. Jonathan English, wyk. Brian Cox, Derek Jacobi, James Purefoy, Kate Mara, Paul Giamatti
3.00 Dzielnica strachu - serial
4.05 Taki jest świat
5.00 Menu na miarę
5.35 Menu na miarę

POLSAT

6.00 Nowy dzień z Polsat News
7.40 Sezon na misia - film anim.
9.35 Doktor Dolittle - komedia
11.30 Pan i władca: Na krańcu świata - dramat przygodowy
14.30 Kevin sam w domu - po raz czwarty - komedia, USA
16.15 Rodzina od zaraz - komedia, USA, 2018, reż. Sean Anders, wyk. Mark Wahlberg, Rose Byrne, Isabela Moner, Octavia Spencer
18.50 Wydarzenia, Sport, Pogoda
19.20 Gość Wydarzeń

20.00 Miłość na zamówienie - komedia romantyczna, USA, 2006, reż. Tom Dey, wyk. Matthew McConaughey, Sarah Jessica Parker, Zooey Deschanel, Bradley Cooper (HIT)
22.05 Pearl Harbor - dramat wojenny, USA, 2001, reż. Michael Bay, wyk. Ben Affleck, Kate Beckinsale, Josh Hartnett, Cuba Gooding Jr.
2.05 Królewskie święta - melodramat, USA, 2018, reż. David DeCoteau, wyk. Tara Reid, Ingo Rademacher, Mira Furlan, Haley Pullos
4.00 Zjedz Kambodżę
4.40 Disco Gramy

TVN

5.20 Uwaga!
5.35 Ukryta prawda
6.30 Doradca smaku
6.40 Kuchenne rewolucje - program kulinarno - rozrywkowy
8.40 Bociany - komedia, USA
10.25 Świat według T.S. Spiveta - film przygodowy, Francja
12.40 Za duży na bajki - komedia
14.50 Mała stopa - film przygodowy, USA 2018
17.00 Johnny English: Nokaut - komedia sensacyjna
18.45 Sport, Pogoda, Fakty
19.30 Uwaga!

19.45 Nie wszystko złoto, co się świeci - film przygodowy, USA 2008, reż. Andy Tennant, wyk. Kate Hudson, Matthew McConaughey, Donald Sutherland, Alexis Dziena (HIT)
22.10 Ostatni skaut - film sensacyjny, USA 1991, reż. Tony Scott, wyk. Bruce Willis, Damon Wayans, Chelsea Field, Noble Willingham
0.20 Ojcowie i córki - dramat, USA, Włochy 2016, reż. Gabriele Muccino
2.55 Szpital - program obyczajowy
3.55 Uwaga!
4.10 Nauka jazdy

TRWAM

13.40 Na pallotyńskim wzgórzu **14.50** Procesja Maryjna na Ukrainie **15.00** Po stronie prawdy **15.50** Ma się rozumieć **16.00** Informacje dnia **16.10** Z wędką nad wodę **16.35** Sól ziemi **17.05** Akademia pro - life **17.15** Muzyczne chwile **17.30** Odpowiedzialni za Kościół **17.55** Poczet Wielkich Polaków **18.00** Anioł Pański **18.05** Informacje dnia **18.15** Rozmowy niedokończone **19.25** Święty na każdy dzień **19.30** Przyjaciele i bohaterowie **20.00** Informacje dnia **20.20** Różaniec **20.50** Myśląc Historia **21.00** Apel Jasnogórski **21.20** Informacje dnia **21.40** Polski Punkt Widzenia **22.00** Koncert „Polska" **23.15** Kobiety wolności

SUPER POLSAT

6.00 SuperLudzie **6.30** Na ratunek 112 **8.30** Hell's Kitchen - Piekielna Kuchnia **10.00** Wydarzenia 24 **10.30** Pozytywka SuperMagazyn **11.00** Misja Weteran **11.30** Świat według Kiepskich **14.15** Hell's Kitchen - Piekielna Kuchnia **15.50** Wydarzenia **16.20** Gość Wydarzeń 24 **16.50** Hardkorowy lombard **17.20** Hardkorowy lombard **17.50** Świat według Kiepskich **20.00** Kolacja w Ciemno **21.00** 48H. Zaginieni **22.00** W stronę słońca - thriller, USA, 2005, wyk. Steven Seagal, Matthew Davis, Takao Osawa, Eddie George **0.05** LE MANS '66 - dramat biograficzny **3.20** Świat według Kiepskich

TVP SPORT

6.20 Maria Kwaśniewska - Maleszewska - reportaż **6.55** Kolarstwo - Tour de Pologne 2024 - Etap 3. Wałbrzych - Duszniki Zdrój **8.25** Piłka nożna kobiet: GKS Katowice - UKS SMS Łódź **10.25** IO Paryż 2024 - kolarstwo szosowe. wyścig kobiet **11.45** Kolarstwo - Tour de Pologne 2024 - Etap 4. Kudowa Zdrój - Prudnik **17.25** IO Paryż 2024 - Lekkoatletyka **19.40** IO Paryż 2024 - piłka nożna - finał mężczyzn **20.45** IO Paryż 2024 - piłka nożna - finał mężczyzn **21.50** IO Paryż 2024 - Polskie medale **23.00** Sportowy Wieczór **23.40** Kolarstwo - Tour de Pologne 2024 - Etap 4. Kudowa Zdrój - Prudnik

TTV

5.05 Detektywi. Na zlecenie **5.50** Diabelnie boskie - serial **6.15** Express **6.35** Ciężarówką przez Australię **7.35** Zakup w ciemno **8.35** Gogglebox. Przed telewizorem **10.40** Kanapowczynie **11.40** Damy i wieśniaczki. PL **13.45** Diabelnie boskie - serial **14.40** Gogglebox. Przed telewizorem **15.45** Express **16.05** Zakup w ciemno **17.15** DeFacto **17.45** Express **18.00** Sport **18.05** Nauka jazdy **18.40** Gogglebox. Przed telewizorem **19.45** Express **20.05** Zakup w ciemno **21.10** Usterka **21.45** Express **22.00** Życie na kredycie **22.30** Życie na kredycie **23.05** Gogglebox. Przed telewizorem **0.05** 99 - Gra o wszystko. VIP

STOPKLATKA

8.00 Tajemnice piramid **10.20** Ogniem i mieczem - film historyczny **14.00** W krzywym zwierciadle: Wakacje w Vegas - komedia **16.00** Książę i ja - komedia romantyczna **18.25** Ściągany - komedia **20.00** I znowu zgrzeszyliśmy, dobry Boże! - komedia **22.00** Rebeliant - dramat biograficzny

TV 4

9.10 Opiekun - film familijny **11.15** Mission: Impossible - film sensacyjny **13.45** Mission: Impossible - Ghost Protocol - film sensacyjny **16.35** Nieustraszeni bracia Grimm - film fantasy **19.00** Policjantki i Policjanci **20.00** Sprawiedliwi - Wydział Kryminalny **21.00** VI Batalion - dramat **23.50** Baby Driver - film akcji

TV6

12.25 Imperium robotów. Bunt człowieka - film sci - fi **14.05** Policjantki i Policjanci **16.05** Kobra - oddział specjalny **17.05** Magnum: Detektyw z Hawajów **18.05** Surogaci - thriller sci - fi **20.00** Agenci NCIS: Los Angeles **22.00** Ciche miejsce - horror **23.55** Koszmar następnego lata - horror, USA, 1998

PIĄTEK, 16.08

TVP 1

7.00 Transmisja Mszy Świętej
7.30 Życiowe wybory - Przysięga małżeńska - dokument
8.00 Wydział kryminalny Kitzbühel (137) - serial
8.50 Ranczo s.II (23) - serial
9.45 Komisarz Alex (79) - serial
10.40 Ojciec Mateusz (65) - serial
11.35 Korona królów. Jagiellonowie (183) - serial
12.10 Agrobiznes
12.35 To się opłaca - magazyn
13.00 Sekretne życie kotów s.II - sezon 2 (4) - reality show
14.00 Złoty chłopak (230) - serial
14.55 Kolarstwo - Tour de Pologne - Katowice - Katowice
17.00 Teleexpress, Pogoda
17.20 Jaka to melodia?
18.00 Dziewczyny ze Lwowa (36) - W chmurze - serial
19.00 Jeden z dziesięciu - teleturniej
19.30 Program informacyjny 19.30
19.55 Pytanie dnia
20.05 Pogoda, Sport
20.15 Tour de Pologne - kroniki
20.19 Reporterzy - magazyn
20.30 Korona królów. Jagiellonowie (184) - serial
21.10 Sami swoi - komedia, reż. Sylwester Chęciński, wyk. Wacław Kowalski, Władysław Hańcza, Zdzisław Karczewski, Ilona Kuśmierska, Jerzy Janeczek (HIT)
22.45 21 mostów - film fabularny, USA, Chiny, reż. Brian Kirk, wyk. Chadwick Boseman, Taylor Kitsch, J. K. Simmons
0.40 Kochaj albo rzuć - komedia, reż. Sylwester Chęciński
2.50 Sissi - film biograficzny

TVP 2

4.35 Na dobre i na złe (849) - serial
5.30 M jak miłość (1639) - serial
6.25 Anna Dymna - spotkajmy się - Dominik Nawara
6.55 Rodzinka.pl (262) - serial
7.30 Pytanie na śniadanie
11.15 Operacja zdrowie
11.50 Barwy szczęścia (3008) - serial
12.30 Koło fortuny - teleturniej
13.15 Akacjowa 38 (406) - serial
14.05 Va Banque (769) - teleturniej
14.35 Na sygnale (576) - Zakładnicy - serial
15.05 La Promesa - pałac tajemnic (14) - serial
16.00 Koło fortuny - teleturniej
16.35 Familiada - teleturniej
17.15 Miłość i nadzieja (11) - serial
18.10 Va Banque (746) - teleturniej
18.45 Akacjowa 38 (430) - serial
19.35 Barwy szczęścia (3008) - serial
20.10 Postaw na milion - teleturniej
21.05 Lato z Radiem i Telewizją Polską - Stadion Śląski
21.55 Na sygnale (577) - Pan Stopek - serial
22.30 Panorama
23.10 Kino relaks - Footloose - dramat, USA, reż. Herbert Ross, wyk. Kevin Bacon, Lori Singer, Diane West (HIT)
1.10 Duma i uprzedzenie - film fabularny, Francja, USA, reż. Joe Wright, wyk. Keira Knightley, Matthew MacFayden, Donald Sutherland, Brenda Blethyn
3.25 Z miłości do Joey - film dok.
5.00 Zegar TVP 2

TVN 7

5.00 Szkoła - program obyczajowy
6.55 Zagadki losu
7.55 Ukryta prawda
11.00 W - 11 Wydział Śledczy - program kryminalny
11.45 Fachowcy
12.25 Zapisane w gwiazdach
13.25 Idealna niania
14.55 Sędzia Anna Maria Wesołowska
16.55 Szpital - program obyczajowy
17.55 SOS. Ekipy w akcji
18.55 Ukryta prawda
20.00 Raj dla par - komedia, USA 2009, reż. Peter Billingsley, wyk. Vince Vaughn, Jason Bateman, Faizon Love, Jon Favreau, Malin Akerman, Kristen Bell, Kristin Davis, Jean Reno (HIT)
22.25 Ruchomy chaos - film przygodowy, USA, Kanada 2021, reż. Doug Liman, wyk. Tom Holland, Daisy Ridley, Demián Bichir, David Oyelowo
0.45 Po zachodzie słońca - film sensacyjny, USA 2004, reż. Brett Ratner, wyk. Pierce Brosnan, Salma Hayek
2.50 Żyjąc z potworem

TV PULS

6.00 Policjanci z Miami - serial
8.00 Kobra - oddział specjalny - serial
10.55 Wielka włóczęga - komedia, Francja 1966, reż. Gérard Oury
13.35 Kapuśniaczek - komedia, Francja 1981, reż. Jean Girault
15.40 Facet na miarę - komedia romantyczna, Francja 2016
17.40 W 80 dni dookoła świata - film przygodowy, USA 2004
20.00 Zabójczy cel - thriller, Kanada, USA 2008, reż. Jeff King, wyk. Chris Thomas King, Michael Filipowich, Steven Seagal, Holly Elissa, Karyn Michelle Baltzer, Philip Granger (HIT)
22.00 Żądza śmierci - film sensacyjny, USA, Kanada, Rosja 2009, reż. Jeff King, wyk. Laura Mennell, Steven Seagal, Mike Dopud, Igor Jijikine, Robert Wisden
0.00 Renegaci. Zemsta - film akcji, 2022, reż. Daniel Zirilli, wyk. Danny Trejo, Louis Mandylor, Michael Paré, Patsy Kensit
2.00 Menu na miarę
3.00 Dyżur

POLSAT

6.00 Nowy dzień z Polsat News
8.30 Malanowski i Partnerzy
9.30 Sekrety rodziny
10.30 Dlaczego ja?
11.30 Gliniarze
13.35 Trudne sprawy
14.40 Dlaczego ja?
15.50 Wydarzenia, Pogoda
16.25 Interwencja
16.35 Gliniarze
17.35 Sekrety rodziny
18.50 Wydarzenia, Sport, Pogoda
19.20 Gość Wydarzeń
20.00 Festiwal Weselnych Przebojów - Mrągowo 2024

23.00 Transformers: Zemsta upadłych - film sci - fi, USA, 2009, reż. Michael Bay, wyk. Shia LaBeouf, Megan Fox, Josh Duhamel, Tyrese Gibson - Minęły dwa lata od czasu kiedy młody Sam Witwicky dokonał ocalenia Ziemi przed decydującym starciem pomiędzy dwoma wojującymi ze sobą grupami robotów. (HIT)
2.30 183 metry strachu - thriller, USA, 2016, reż. Jaume Collet - Serra, wyk. Blake Lively, Óscar Jaenada, Brett Cullen, Sedona Legge
4.20 Na ratunek 112 ekstra
4.40 Disco Gramy

TVN

5.30 Uwaga!
5.45 Ukryta prawda
6.40 Kuchenne rewolucje
7.35 SOS. Ekipy w akcji
8.35 W - 11 Wydział Śledczy - program kryminalny
10.05 Opowieści małżeńskie
11.10 Kuchenne rewolucje
12.15 Ukryta prawda
14.20 Szpital - program obyczajowy
15.20 Doradca smaku
15.25 Kuchenne rewolucje
16.35 Ukryta prawda
17.40 Detektywi - serial
18.45 Sport, Pogoda, Fakty
19.35 Uwaga!
19.55 Doradca smaku

20.00 Strzelec - film sensacyjny, USA 2007, reż. Antoine Fuqua, wyk. Mark Wahlberg, Michael Pena, Danny Glover, Kate Mara, Elias Koteas (HIT)
22.40 Nico: Ponad prawem - film sensacyjny, USA 1988, reż. Andrew Davis, wyk. Steven Seagal, Pam Grier, Henry Silva, Daniel Faraldo, Sharon Stone
0.50 Specjalista - film sensacyjny, USA 1994, reż. Luis Llosa, wyk. Sylvester Stallone, Sharon Stone, James Woods
3.10 Kuba Wojewódzki

TRWAM

15.00 Koronka do Bożego Miłosierdzia **15.20** Mocni w Wierze **15.50** Ma się rozumieć **16.00** Informacje dnia **16.10** Natura Obiektywnie **16.40** Prosto o gospodarce **17.00** Metr od Świętości **17.30** Geopolityka **17.55** Poczet Wielkich Polaków **18.00** Anioł Pański **18.05** Informacje dnia **18.15** Westerplatte Młodych **19.00** Warto zauważyć... **19.30** Brat Franciszek **20.00** Informacje dnia **20.20** Różaniec **20.50** Myśląc Historia **21.00** Apel Jasnogórski **21.20** Informacje dnia **21.40** Polski Punkt Widzenia **22.00** Oddech Boga **22.50** Przegląd Katolickiego Tygodnika "Niedziela" **22.55** Moja Fatima **23.30** Regał

SUPER POLSAT

6.00 SuperLudzie **6.30** Na ratunek 112 **8.30** Hell's Kitchen - Piekielna Kuchnia **10.00** Wydarzenia 24 **10.30** Nasz nowy dom **11.30** Świat według Kiepskich **14.15** Hell's Kitchen - Piekielna Kuchnia **15.50** Wydarzenia **16.10** Więcej wydarzeń **16.20** Gość Wydarzeń 24 **16.50** Hardkorowy lombard **17.20** Hardkorowy lombard **17.50** Świat według Kiepskich **20.00** LE MANS '66 - dramat biograficzny, USA, 2019, reż. James Mangold, wyk. Matt Damon, Christian Bale, Jon Bernthal, Caitriona Balfe **23.10** Agenci bardzo specjalni - komedia kryminalna **1.30** Backdoor - wyjście awaryjne **2.00** Świat według Kiepskich

TVP SPORT

6.35 Władysław Komar - reportaż **7.10** Kolarstwo - Tour de Pologne 2024 - Etap 4. Kudowa Zdrój - Prudnik **8.40** IO Paryż 2024 - Piłka ręczna - Finał mężczyzn **10.40** IO Paryż 2024 - Polskie medale **11.45** Kronika Tour de Pologne Junior **11.50** Kolarstwo - Tour de Pologne 2024 - Etap 5. Katowice - Katowice **17.25** Skoki Narciarskie - Letnie Grand Prix, Wisła **19.55** Piłka nożna - Betclic 1. liga, 5. kolejka: ŁKS Łódź - Kotwica Kołobrzeg **23.00** Sportowy Wieczór **23.40** Kolarstwo - Tour de Pologne 2024 - Etap 5. Katowice - Katowice **1.05** EURO 2024 - Holandia - Turcja **3.20** Boks - Gala w Tokio

TTV

5.05 Detektywi. Na zlecenie **5.50** Diabelnie boskie - serial **6.15** Express **6.35** Ukryta prawda **7.35** Szpital - program obyczajowy **9.35** Kartoteka **10.40** Zakup w ciemno **11.40** Ukryta prawda **12.40** Damy i wieśniaczki. Litwa **13.45** Diabelnie boskie - serial **14.40** Gogglebox. Przed telewizorem **15.45** Express **16.05** Zakup w ciemno **17.15** DeFacto **17.45** Express **18.00** Sport **18.05** Żony Podlasia **19.05** Życie na kredycie **19.45** Express **20.05** Życie na kredycie **20.40** Gogglebox. Przed telewizorem **21.45** Express **22.05** Diabelnie boskie - serial **22.30** Diabelnie boskie - serial **23.00** Gogglebox. Przed telewizorem

STOPKLATKA

7.50 Titanic 2: akta sprawy - serial **9.50** 1920 Bitwa Warszawska - dramat wojenny **12.05** Moja dziewczyna - film familijny **14.25** Szkoła stewardes - komedia **16.00** Samotny wilk McQuade - film akcji **18.25** Napad - komedia **20.00** Bogowie Egiptu - film przygodowy **22.35** Zombiebobry - horror komediowy

TV 4

8.00 Bogaty Dom - Biedny Dom **9.00** Dlaczego ja? **11.00** Trudne sprawy **13.00** Policjantki i Policjanci **14.00** Gliniarze **15.00** Na ratunek 112 **16.00** Policjantki i Policjanci **18.00** Łowcy Skarbów **19.00** Policjantki i Policjanci **20.00** Sprawiedliwi - Wydział Kryminalny **23.00** Underworld: Przebudzenie - horror sci - fi

TV6

6.00 Strażnik Teksasu **8.00** Policjantki i Policjanci **9.00** Kobra - oddział specjalny **12.00** Detektywi w akcji **13.05** Więzienie **14.00** Policjantki i Policjanci **16.00** Kobra - oddział specjalny **17.00** Magnum: Detektyw z Hawajów **18.00** Strażnik Teksasu **20.00** Kryminalne zagadki Miami **22.00** Kości **23.00** Kości

eprasa.pl 2eb2a22150

SOBOTA, 17.08

TVP 1

7.00 Transmisja Mszy Świętej
7.40 Rok w ogrodzie
8.05 Rok w ogrodzie Extra
8.20 Pełnosprawni – magazyn
8.50 Polskie Parki Narodowe
9.25 Ranczo s.II (23) – serial
10.30 Komisarz Alex (79) – serial
11.25 Ojciec Mateusz (65) – Obrona konieczna – serial
12.25 Gwiazdy w południe – Sissi – film biograficzny, Austria
14.20 Okrasa łamie przepisy
14.55 Kolarstwo – Tour de Pologne – Etap 6 Wadowice – Bukowina Resort
17.00 Teleexpress, Pogoda
17.30 Skoki Narciarskie – Letnie Grand Prix, Wisła
19.30 Program informacyjny 19.30
20.05 Pogoda, Sport
20.15 Tour de Pologne – kroniki
20.25 Nie ma mocnych – komedia, reż. Sylwester Chęciński, wyk. Wacław Kowalski, Władysław Hańcza, Anna Dymna, Andrzej Wasilewski, Maria Zbyszewska, Halina Buyno - Łoza, Jerzy Janeczek, Ilona Kuśmierska (HIT)
22.10 Pompeje – film fabularny, Kanada, Niemcy, USA, reż. Paul W. S. Anderson, wyk. Kit Harington, Emily Browning, Kiefer Sutherland, Carrie - Anne Moss, Jared Harris
0.05 Capone – dramat, Kanada, USA, reż. Josh Trank
2.00 21 mostów – film fabularny, USA, Chiny, reż. Brian Kirk
3.50 Przybyli ułani – film TVP, reż. Sylwester Chęciński
4.55 Zakończenie dnia

TVP 2

5.30 Barwy szczęścia (3005 – 3006) – serial
6.35 M jak miłość (1803) – serial
7.30 Pytanie na śniadanie
11.40 To jest grane
12.20 Asteriks i Obeliks. Osiedle Bogów – film anim.
14.00 Familiada – teleturniej
14.35 Koło fortuny – teleturniej
15.15 Szansa na sukces. Opole 2024 – Maciej Maleńczuk
16.20 Na dobre i na złe (920) – Wszystko za życie – serial
17.25 Tamte lata, tamte dni – Krzysztof Zanussi
17.55 Słowo na niedzielę – Czy jestem prostaczkiem?
18.10 Va Banque (747) – teleturniej
18.45 Akacjowa 38 (431) – serial
19.40 Ja to mam szczęście! – ulubione skecze
20.00 Lato z Radiem i Telewizją Polską – Białystok
22.10 Panorama
22.50 Zupa Nic – komedia obyczajowa, reż. Kinga Dębska, wyk. Kinga Preis, Adam Woronowicz, Ewa Wiśniewska, Barbara Papis, Alicja Warchocka, Przemysław Bluszcz (HIT)
0.40 Marley i ja – komedia, USA, reż. David Frankel, wyk. Owen Wilson, Jennifer Aniston, Eric Dane, Alan Arkin, Kathleen Turner
2.45 Głowa rodziny – dramat, USA, Kanada, reż. Mark Williams, wyk. Gretchen Mol, Gerard Butler, Willem Dafoe, Alison Brie, Alfred Molina
4.40 Zakończenie dnia

TVN 7

5.00 Szkoła – program obyczajowy
6.00 Wiza na miłość
6.55 Tom i Jerry Show – animacja
7.25 Turbo – komedia, USA 2013
9.30 Ukryta prawda
12.30 Detektywi - serial
14.30 Uwolnić orkę III: Na ratunek – film przygodowy, USA 1997
16.20 Władca pierścieni: Drużyna Pierścienia – film przygodowy, Nowa Zelandia, USA, Niemcy 2001, reż. Peter Jackson, wyk. Elijah Wood, Ian McKellen, Viggo Mortensen, Liv Tyler, Sean Astin,
20.00 Wysłannik przyszłości – film sensacyjny, USA 1997, reż. Kevin Costner, wyk. Kevin Costner, Will Patton, Larenz Tate, Olivia Williams, James Russo, Tom Petty (HIT)
23.45 Tylko dla orłów – film wojenny, Wielka Brytania, USA 1969, reż. Brian G. Hutton, wyk. Richard Burton, Clint Eastwood, Mary Ure, Patrick Wymark, Michael Hordern
2.55 Prawdziwy horror
3.55 Druga strona medalu

TV PULS

6.00 Taki jest świat
7.00 Kobra – oddział specjalny – serial
10.00 Lombard: Życie pod zastaw
12.00 Lombard: Życie pod zastaw
14.00 Lombard: Życie pod zastaw
16.00 Lombard: Życie pod zastaw
18.00 Lombard: Życie pod zastaw
20.00 Gorące krzesło – thriller, USA 2022, reż. James Cullen Bressack, wyk. Kevin Dillon, Mel Gibson, Michael Welch, Shannen Doherty (HIT)
22.05 Huragan – film katastroficzny, USA 2018, reż. Rob Cohen, wyk. Maggie Grace, Ralph Ineson, Ryan Kwanten, Toby Kebbell
0.05 Handel – dramat kryminalny, USA 2007, reż. Marco Kreuzpaintner, wyk. Alicja Bachleda, Cesar Ramos, Kate del Castillo, Kevin Kline, Marco Perez, Paulina Gaitan
2.25 Dyżur
3.05 Taki jest świat
4.00 Menu na miarę
4.35 Menu na miarę
5.00 Dyżur

POLSAT

6.00 Nowy dzień z Polsat News
8.50 Hotel Transylwania – anim.
10.50 Faceci w czerni 2 – komedia sci - fi, USA, 2002, reż. Barry Sonnenfeld, wyk. Tommy Lee Jones, Will Smith, Rip Torn, Lara Flynn Boyle
12.40 Gliniarze
17.50 Chłopaki do wzięcia
18.50 Wydarzenia, Sport, Pogoda
19.15 Prezydenci i Premierzy
20.00 Festiwal Weselnych Przebojów – poprawiny w Mrągowie 2024

23.00 Piraci z Karaibów: Zemsta Salazara – film przygodowy, USA, 2017, reż. Joachim Ronning, Espen Sandberg, wyk. Johnny Depp, Javier Bardem, Geoffrey Rush, Brenton Thwaites - Szczęście nie sprzyja kapitanowi Jackowi Sparrowowi, a złe wiatry pchają go coraz silniej ku kolejnej awanturze. Duchy korsarzy pod wodzą jego dawnego wroga, przerażającego kapitana Salazara, wydostają się z Devil's Triangle z zamiarem unicestwienia każdego pirata, jakiego noszą oceany. (HIT)
1.40 Znaki

TVN

5.55 Uwaga!
6.10 Bugs Bunny Builders – anim.
6.55 Ugotowani w parach
7.50 Kuchenne rewolucje – program kulinarno - rozrywkowy
8.45 Dzień Dobry Wakacje
11.30 Top Of The Top Sopot Festival 2024
11.40 Na Wspólnej Omnibus – serial
13.00 Weekendowa metamorfoza
14.05 MasterChef Nastolatki
15.35 Top Of The Top Sopot Festival 2024
15.45 Bella i Sebastian III – film przygodowy, Francja 2017
17.40 Kuchenne rewolucje – program kulinarno - rozrywkowy
18.45 Sport, Pogoda, Fakty
18.46 Raport Speedway Grand Prix
18.55 Pogoda
19.30 Uwaga!
19.55 Doradca smaku

20.00 P.S. Kocham cię – film obyczajowy, USA 2007, reż. Richard LaGravenese, wyk. Hilary Swank, Gerard Butler, Lisa Kudrow, Gina Gershon, Kathy Bates, Harry Connick Jr. (HIT)
22.35 Wzgórza marzeń – musical, USA 2021, reż. Jon M. Chu
1.25 Ostatni skaut – film sensacyjny, USA 1991
3.40 Uwaga!

TRWAM

15.50 Myśląc Historia **16.00** Informacje dnia **16.10** Historia PL **17.00** Z Parlamentu Europejskiego **17.30** Nowa Ewangelizacja **17.55** Poczet Wielkich Polaków **18.00** Anioł Pański **18.05** Informacje dnia **18.15** Rozmowy niedokończone **19.25** Święty na każdy dzień **19.30** Manna z Nieba **19.45** Modlitwa z telefonicznym udziałem dzieci **20.00** Informacje dnia **20.20** Różaniec **20.50** Myśląc Historia **21.00** Apel Jasnogórski **21.20** Informacje dnia **21.40** Polski Punkt Widzenia **22.00** Warto być ojcem **22.15** Jestem gotowy na wszystko... **23.00** Odpowiedzialni za Kościół **23.30** Misja Szczecin - Kipsing

SUPER POLSAT

6.00 SuperLudzie **7.05** Wszyscy razem, śladem Blue! **8.05** Kung Fu Panda: Legenda o niezwykłości **9.35** SpongeBob Kanciastoporty **12.00** Świat według Kiepskich **13.40** Sołtysi **14.45** Zwierzak - komedia **16.35** Mama na obcasach - komediodramat **19.00** Świat według Kiepskich **20.00** Zawiść - komedia, USA, Australia, 2004, reż. Barry Levinson, wyk. Ben Stiller, Jack Black, Rachel Weisz, Amy Poehler **22.05** Salt - thriller, USA, 2010, reż. Phillip Noyce, wyk. Angelina Jolie, Liev Schreiber, Daniel Olbrychski **0.10** Carandiru - dramat kryminalny **3.20** Świat według Kiepskich **4.00** Nasz nowy dom

TVP SPORT

6.40 Kolarstwo - Tour de Pologne 2024 - Katowice - Katowice **8.15** Piłka nożna: ŁKS Łódź - Kotwica Kołobrzeg **10.15** Skoki Narciarskie - Letnie Grand Prix, Wisła - treningi i kwalifikacje mężczyzn **11.20** Kronika Tour de Pologne Junior **11.30** Kolarstwo - Tour de Pologne 2024: Wadowice - Bukowina Resort **17.25** Lekkoatletyka - Mityng Złote Piaski, Międzyzdroje - Memoriał I. Szewińskiej, W. Komara i T. Ślusarskiego **20.10** Piłka nożna: GKS Jastrzębie - Polonia Bytom **22.15** Sportowy Wieczór **22.55** Skoki Narciarskie - Letnie Grand Prix, Wisła - konkurs indywidualny mężczyzn **0.40** IO Paryż 2024

TTV

5.00 Damy i wieśniaczki. PL **6.00** Lotnisko **6.55** Express **7.45** DeFacto **8.45** Żony Podlasia **9.45** Express **10.05** Ciężarówką przez Australię **11.05** The Grand Tour **12.05** Dobra robota **12.40** Zakup w ciemno **14.40** Gogglebox. Przed telewizorem **15.45** Express **16.05** Gogglebox. Przed telewizorem **17.10** Diabelnie boskie - serial **17.45** Express **18.05** Diabelnie boskie - serial **18.35** Damy i wieśniaczki. PL **19.45** Express **20.00** Zakup w ciemno **21.00** Gogglebox. Przed telewizorem **22.00** 99 - Gra o wszystko. VIP **23.00** Gogglebox. Przed telewizorem **1.00** Diabelnie boskie - serial **2.00** Za głosem serca - serial

STOPKLATKA

6.00 Przygody Merlina - serial **7.00** Komisarz Rex - serial **10.00** Hudson i Rex - serial **12.00** Hawaje 5 - 0 - serial **13.00** Czterej pancerni i pies cz. 5 - 6 - serial **15.35** Ściągany - komedia **17.30** Selena - dramat biograficzny **20.00** Gorączka - film sensacyjny **23.35** Chłopcy z ferajny - dramat kryminalny

TV 4

6.00 Łowcy Skarbów **9.00** Galileo **11.05** JesteśmyDlaDzieci **11.30** Ewa gotuje **12.00** Twoja Twarz Brzmi Znajomo **16.05** 13 posterunek 2 **17.35** Na ratunek 112 ekstra **18.00** Policjantki i Policjanci **21.00** Sprawiedliwi - Wydział Kryminalny **0.00** Włatcy móch **0.30** Włatcy móch **1.00** 13 posterunek 2

TV6

6.00 Zoo po godzinach **7.10** Jeźdźcy smoków na końcu świata **8.40** Nieustraszeni bracia Grimm - film fantasy **11.05** Magnum: Detektyw z Hawajów **15.55** Columbo **20.00** Kryminalne zagadki Miami **22.00** Kości **0.00** Krwawa rzeka - thriller, USA, 2011 **1.55** Spadkobiercy **2.55** Benny Hill **3.40** Sekrety sąsiadów

NIEDZIELA, 18.08

TVP 1

7.00 Transmisja Mszy Świętej
8.00 Tydzień
8.30 Zakochaj się w Polsce
9.05 Kanał – dramat wojenny
10.55 Komisarz Alex (226) – serial
11.55 Między ziemią a niebem
12.00 Anioł Pański
12.15 Między ziemią a niebem
12.45 Patrz w górę, cz. 1
13.00 Raj na Ziemi. Dziewicza planeta – Luangwa. Szmaragdowa dolina 3 – cykl dok.
13.55 Marusarz – Tatrzański Orzeł – film biograficzny
14.55 Kolarstwo – Tour de Pologne – Wieliczka – Kraków
17.00 Teleexpress, Pogoda
17.30 Skoki Narciarskie – Letnie Grand Prix, Wisła
19.30 Program informacyjny 19.30
20.05 Pogoda, Sport
20.15 Tour de Pologne – kroniki
20.25 Kochaj albo rzuć – komedia, reż. Sylwester Chęciński, wyk. Władysław Hańcza, Wacław Kowalski, Anna Dymna, Halina Buyno - Łoza, Irena Karel, Duchyl Martin Smith, Maria Zbyszewska, Robert Lewandowski, Jan Pietrzak, Henryk Talar (HIT)
22.35 Miłość w Nowym Jorku – dramat, USA, reż. Joan Chen, wyk. Richard Gere, Winona Ryder, Anthony LaPaglia
0.30 Pompeje – film fabularny, Kanada, Niemcy, USA, reż. Paul W. S. Anderson
2.25 Capone – dramat, Kanada, USA, reż. Josh Trank
5.05 Zakończenie dnia

TVP 2

4.55 Barwy szczęścia (3007 – 3009) – serial
6.35 M jak miłość (1804) – serial
7.30 Pytanie na śniadanie
11.45 Lato z Radiem i Telewizją Polską – Białystok
14.00 Familiada – teleturniej
14.35 Koło fortuny – teleturniej
15.15 Finał konkursu Miss Polonia – 2024 – widowisko
16.15 Tak to leciało! – teleturniej
17.15 Footloose – dramat, USA, reż. Herbert Ross, wyk. Kevin Bacon, Lori Singer, Diane West
19.05 Ja to mam szczęście! – ulubione skecze (30), reż. Sylwester Jakimow, wyk. Antoni Królikowski, Natalia Idzikiewicz, Weronika Kosobudzka, Kinga Preis, Jacek Braciak
19.20 Rodzinka.pl (266) – Szalona babcia – serial
20.00 Polskie Evergreeny. Ladies' Jazz Festival Gdynia 2024
21.35 Panorama
22.10 Informacje kulturalne
22.35 Kino bez granic – Umysł w ogniu – film fabularny, USA, reż. Gerard Barrett, wyk. Carrie - Anne Moss, Richard Armitage, Thomas Mann, Chloe Grace Moretz (HIT)
0.15 Wojenne dziewczyny (49) – serial
1.15 Wojenne dziewczyny (50) – serial
2.15 Piranie – film fabularny, Włochy, reż. Claudio Giovannesi, wyk. Francesco Di Napoli, Viviana Aprea, Ar Tem
4.10 Zakończenie dnia

TVN 7

5.00 Szkoła – program obyczajowy
6.00 Wiza na miłość
6.55 Tom i Jerry Show – animacja
7.55 Ostatni smok – film przygodowy, USA 1996
10.05 Ukryta prawda
13.05 Detektywi - serial
14.00 Niezwykłe Stany Prokopa
15.10 Kochany urwis II – komedia, USA 1991, reż. Brian Levant
17.15 Fantastyczne zwierzęta i jak je znaleźć – film przygodowy
20.00 Kobieta – Kot – film przygodowy, USA, Australia 2004, reż. Pitof, wyk. Halle Berry, Benjamin Bratt, Sharon Stone, Lambert Wilson, Frances Conroy (HIT)
22.20 Nico. Ponad prawem – film sensacyjny, USA 1988, reż. Andrew Davis, wyk. Steven Seagal, Pam Grier, Henry Silva, Daniel Faraldo, Sharon Stone, Nicholas Kusenko
0.30 Godzina zemsty – film sensacyjny, USA 1999, reż. Brian Helgeland, wyk. Mel Gibson
2.35 Zbrodnie z pierwszych stron gazet
3.35 Druga strona medalu

TV PULS

6.00 Rodzinny interes – serial
7.00 Kurierzy – serial
9.00 Żandarm i policjantki – komedia, Francja 1982
11.00 Skrzydełko czy nóżka? – komedia, Francja 1976
13.10 Czarny rycerz – komedia
15.20 Legenda Zorro – film przygodowy, USA 2005
17.50 Robin Hood: Początek – film przygodowy, USA 2018
20.00 Furioza – dramat kryminalny, Polska 2021, reż. Cyprian T. Olencki, wyk. Łukasz Simlat, Mateusz Banasiuk, Mateusz Damięcki, Weronika Książkiewicz (HIT)
22.45 Ja, Frankenstein – film fantasy, USA, Australia 2013, reż. Stuart Beattie, wyk. Aaron Eckhart, Bill Nighy, Miranda Otto, Yvonne Strahovski
0.20 Traffik – thriller, USA 2018, reż. Deon Taylor, wyk. Luke Goss, Omar Epps, Paula Patton, William Fichtner
2.30 Dyżur
3.05 Taki jest świat
4.00 Dyżur

POLSAT

6.00 Nowy dzień z Polsat News
9.05 Potwory kontra obcy: Wielka ucieczka B.O.B.-a – film anim.
9.30 Sezon na misia 3 – film anim.
11.15 Hotel Transylwania 2 – anim.
13.00 Piraci z Karaibów: Zemsta Salazara – film przygodowy
15.55 Wygrać marzenia – film obyczajowy, Polska, Węgry, 2022
18.50 Wydarzenia, Sport, Pogoda

20.00 Valerian i Miasto Tysiąca Planet – film przygodowy, Francja, Chiny, Belgia, Niemcy, Zjednoczone Emiraty Arabskie, USA, Kanada, 2017, reż. Luc Besson, wyk. Dane DeHaan, Cara Delevingne, Clive Owen - Valerian i Laurelina to kosmiczni agenci, odpowiedzialni za utrzymanie porządku na terytoriach zamieszkałych przez ludzi. (HIT)
23.10 Chiński zodiak – film akcji, Chiny, 2013, reż. Jackie Chan, wyk. Jackie Chan, Sang - woo Kwon, Nathan Boyd, Terry Hackett
1.40 Państwo młodzi: Chuck i Larry – komedia, USA, 2007, reż. Dennis Dugan, wyk. Adam Sandler, Kevin James, Jessica Biel, Dan Aykroyd
4.05 Świat według Kiepskich

TVN

5.50 Uwaga!
6.10 Bugs Bunny Builders – anim.
6.55 Weekendowa metamorfoza
7.50 Zgłoś ogród
8.45 Dzień Dobry Wakacje
11.30 Top Of The Top Sopot Festival 2024
11.40 Co za tydzień
12.15 Bitwa o gości
13.40 Wiki i jej sekret – film familijny, Francja 2021
15.25 Film o pszczołach – komedia
17.30 Top Of The Top Sopot Festival 2024
17.40 Kuchenne rewolucje
18.45 Sport, Pogoda, Fakty
18.46 Kronika Speedway Grand Prix
19.30 Uwaga!
19.55 Doradca smaku

20.00 Władca pierścieni: Dwie wieże – film przygodowy, Nowa Zelandia, USA, Niemcy 2002, reż. Peter Jackson, wyk. Elijah Wood, Ian McKellen, Viggo Mortensen, Liv Tyler, Sean Astin, John Rhys - Davies, Bernard Hill, Christopher Lee (HIT)
23.45 Pokój – dramat, Irlandia, Kanada, Wielka Brytania, USA
2.20 Kuchenne rewolucje
3.20 Kwatery Hitlera
4.20 Uwaga!

TRWAM

16.00 Informacje dnia **16.10** Koncert życzeń **16.50** Wypaczone sumienia **17.30** Sól ziemi **17.55** Poczet Wielkich Polaków **18.00** Anioł Pański **18.05** Informacje dnia **18.15** Rozmowy niedokończone **19.25** Święty na każdy dzień **19.30** Moja katolicka rodzina **20.00** Informacje dnia **20.20** Różaniec **20.50** Krótka Historia Zbawienia **21.00** Apel Jasnogórski **21.20** Informacje dnia **21.40** Retrospekcja **21.45** Stan Bezpieczeństwa Państwa **21.55** Święty na każdy dzień **22.00** Polskie dziedzictwo **22.30** Muzyczne chwile **22.45** Jak wygrać małżeństwo? **23.00** Jak my to widzimy **23.30** Tam, gdzie Bóg płacze

SUPER POLSAT

6.00 Małe Wielkie Marzenia **7.05** Wszyscy razem, śladem Blue! **8.05** Kung Fu Panda: Legenda o niezwykłości **9.35** SpongeBob Kanciastoporty **10.05** JesteśmyDlaDzieci **10.35** Sezon na misia 3 - film anim. **12.10** Świątastyczne kolędowanie - film anim. **12.25** Szalone wakacje na kółkach - film familijny **14.30** Mama na obcasach - komediodramat **16.55** Jumanji: Następny poziom - film przygodowy **19.30** Świat według Kiepskich **20.00** Bank - dramat sensacyjny **22.25** Wykolejony - thriller **0.50** Polacy za granicą **1.50** Backdoor - wyjście awaryjne **2.20** Świat według Kiepskich **4.00** Nasz nowy dom

TVP SPORT

6.40 Kolarstwo - Tour de Pologne 2024: Wadowice - Bukowina Resort **8.15** Piłka nożna: GKS Tychy - Odra Opole **10.25** IO Paryż 2024 - Pływanie **11.55** Strongman - Międzynarodowy Puchar Polski 2024 **12.55** Kolarstwo - Tour de Pologne 2024: Wieliczka - Kraków **16.50** Kolarstwo - Tour de Pologne 2024: Wieliczka - Kraków **17.25** Piłka nożna: Legia Warszawa - Radomiak Radom **19.30** reportaż **20.10** Piłka nożna - Orlen Ekstraliga kobiet Górnik Łęczna - Śląsk Wrocław **22.15** Sportowy Wieczór **23.00** Skoki Narciarskie - Letnie Grand Prix, Wisła - konkurs indywidualny

TTV

5.10 Fachowcy **5.55** Usterka **6.25** Express **6.45** DeFacto **7.45** Lotnisko **8.45** Gogglebox. Przed telewizorem **9.45** Express **10.05** 99 - Gra o wszystko. VIP **11.05** Ciężarówką przez Australię **12.05** Dobra robota **12.35** Zakup w ciemno **13.40** Damy i wieśniaczki. PL **14.40** Kanapowczynie **15.45** Express **16.05** Gogglebox. Przed telewizorem **17.05** Życie na kredycie **17.45** Express **18.05** Życie na kredycie **18.40** 99 - Gra o wszystko. VIP **19.45** Express **20.00** Zakup w ciemno **21.00** Gogglebox. Przed telewizorem **22.00** Kanapowczynie **23.00** Nic do zgłoszenia **0.00** Lotnisko **1.00** Ciężarówką przez Australię

STOPKLATKA

6.00 Przygody Merlina - serial **7.00** Komisarz Rex - serial **10.00** Hudson i Rex - serial **13.00** I znowu zgrzeszyliśmy, dobry Boże! - komedia **15.25** Bogowie Egiptu - dramat przygodowy **17.55** Czterej pancerni i pies cz. 7 - 8 - serial **20.00** Królowie ulicy - film kryminalny **22.10** Słaba płeć? - komediodramat

TV 4

7.00 Ukryte miasta **8.00** Mroczne tajemnice templariuszy **9.00** Galileo **11.00** Opiekun - film familijny **13.25** Mission: Impossible - Ghost Protocol - film sensacyjny **16.00** Gwiazdy Kabaretu **18.00** Galileo **20.00** Włatcy móch **21.00** Wróg u bram - dramat wojenny **23.50** Kamerdyner - dramat biograficzny

TV6

6.00 Zoo po godzinach **8.05** Columbo **10.15** Columbo **12.25** Gierka - film familijny **14.05** Policjantki i Policjanci **20.05** CSI: Kryminalne zagadki Nowego Jorku **22.00** Kości **0.00** Haker - thriller, USA, Tajlandia, Kanada, 2016, reż. Akan Satayev b Włatcy móch **2.35** Włatcy móch **3.05** Benny Hill

eprasa.pl 2eb2a22150

HOROSKOP

WODNIK

W poniedziałek i wtorek dobra passa, przekonasz innych do swoich zamierzeń. W środę i czwartek zyskasz przyjaciół, a w pracy nie będą mieć dla ciebie słów uznania. W piątek spełnią się plany i marzenia, daj sobie czas na to, co najważniejsze, inne sprawy odłóż na potem - nic się nie stanie. Weekend może być czasem próby dla nowego uczucia. Zadbaj o spokój, ciekawe tematy do rozmów, rozrywkę.

RYBY

W poniedziałek pamiętaj o swoim bezpieczeństwie. Nie szukaj przygód, niech ci się nie zachce zgrywać bohatera. Zaufaj teraz intuicji. We wtorek przypływ gotówki, ale i wytężonej pracy. Ktoś dotąd dość oficjalny i chłodny wobec ciebie nagle stanie się przyjacielski - i będzie to obiecujący początek. W środę i czwartek trzeba zakasać rękawy i nadrobić zaległości. Weekend pracowity, ale ucieszy cię to.

BARAN

W poniedziałek i wtorek czekają cię spore wyzwania. Sprostasz im, jeśli poprosisz o pomoc. W środę emocje wezmą górę - uważaj, by nie powiedzieć za wiele. Może niektóre sprawy warto jednak zachować w tajemnicy. W czwartek i piątek w pracy postęp, w domu spokój. Sporo miłych spotkań z przyjaciółmi. W weekend chyba nie uda ci się uniknąć zakupów i porządków w domu. Na odpoczynek też znajdzie się czas.

BYK

W poniedziałek uważaj na siebie i osoby sobie podległe. Wykorzystaj logikę i spokój, bo sprawy będą wyglądały trochę inaczej, niż są w rzeczywistości. We wtorek, środę i czwartek masz wszelkie przesłanki, by wybrnąć z kłopotów, zarobić pieniądze, zdobyć czyjeś uznanie lub... serce. Interesy i praca będą teraz dominować. W piątek łatwo dogadasz się z kimś dotąd „trudnym". Weekend pełen miłych wrażeń i działania.

BLIŹNIĘTA

W poniedziałek bardzo dokładnie wywiązuj się z tego, co obiecałeś i nie narażaj się nikomu. Wieczór spędź w domu, nie szukaj przygód. We wtorek i środę miłość może zapukać do samotnych, a doskonały biznes objawić się tym, którzy cierpią na brak pracy i pieniędzy. Czwartek i piątek będą wypełnione bieganiną, pilnymi sprawami. Uda się je załatwić. W weekend w końcu odpoczniesz.

RAK

W poniedziałek trzeba mieć oczy dookoła głowy. Sporo spraw będzie wymagało bardzo uważnego i szybkiego rozwiązania. Unikaj tłumów, nie wdawaj się w gorące spory. We wtorek i środę łatwiej będzie okazywać uczucia, a wszelkie spory warto gasić w zarodku. W pracy w czwartek czeka cię uznanie. W piątek ciągły pośpiech cię zmęczy. W weekend zadbaj głównie o siebie i swoje potrzeby.

LEW

W poniedziałek będziesz nastawiony bojowo, a krytycznych uwag los ci nie oszczędzi. Nie daj się zbić z tropu, pamiętaj o swoich mocnych stronach. Nie wdawaj się teraz w spory. We wtorek udane posunięcia w sprawach mieszkaniowych, krok do przodu w karierze, możesz też wejść do grupy, o której od dawna marzyłeś. Od środy do piątku spokój, cisza, miłe wypełnianie obowiązków. W weekend będzie niezwykle romantycznie.

PANNA

W poniedziałek ktoś, za kim nie przepadasz, okaże się bardzo pomocny. Uważaj za kierownicą, unikaj sporów. We wtorek i środę nie kieruj się w ocenie stereotypami, dostrzeż to, co ludzie skrywają. Ktoś bardzo chce się z tobą zaprzyjaźnić - nie przegap tego. W czwartek i piątek trzeba się sporo ruszać, biegać, załatwiać. Weekend spokojny, twórczy, pojawią się sprawy do przemyślenia.

WAGA

W poniedziałek i wtorek kłopotliwe mogą okazać się kontakty z innymi. Nadepniesz komuś na odcisk, pojawią się stare sprawy, podmiecione pod dywan. Przyznaj się do błędu, a szybko wyjdziesz na prostą. W środę i czwartek sprawnie rozdzielisz pracę, znajdziesz czas dla siebie i ukochanych osób. W piątek miły odpoczynek i ciekawe rozmowy. W weekend będziesz tytanem działania.

SKORPION

W poniedziałek nie mów tego, co ślina na język przyniesie. Panuj nad sobą we wszystkich dziedzinach życia. To nie jest dobry czas na pokazywanie, kto tu rządzi. We wtorek i środę zdobędziesz uznanie kogoś, do kogo ciągnie cię serce. Nie wstydź się uczuć. W czwartek i piątek zainteresujesz się czymś niezwykłym, ktoś powie coś miłego, co na długo zapadnie w pamięć. Weekend rodzinny i spokojny.

STRZELEC

W poniedziałek dasz się poznać od najlepszej strony. Uważaj jednak na pochlebców, unikaj przygodnych kontaktów. We wtorek i środę zmiany w domu. Dobre czy złe - to zależy od twojej interpretacji. Ostatecznie wyjdą ci na zdrowie. W czwartek i piątek poczujesz zew wolności, chęć wyrwania się za wszelką cenę i zerwania z rutyną. Tylko czy cena nie jest za wysoka? Weekend pracowity.

KOZIOROŻEC

W poniedziałek i wtorek poczujesz się wolną osobą. Ale to jeszcze nie koniec pracy nad pewnym ważnym zadaniem - nie zapomnij dopracować szczegółów. Sukces będzie wtedy wyraźniejszy. W środę i czwartek będzie się wiele działo. Uda ci się do swoich racji przekonać innych. Na solidnych podstawach zaczniesz tworzyć coś nowego. W weekend będziesz panem sytuacji. Zadbaj o ruch na powietrzu i więcej snu.

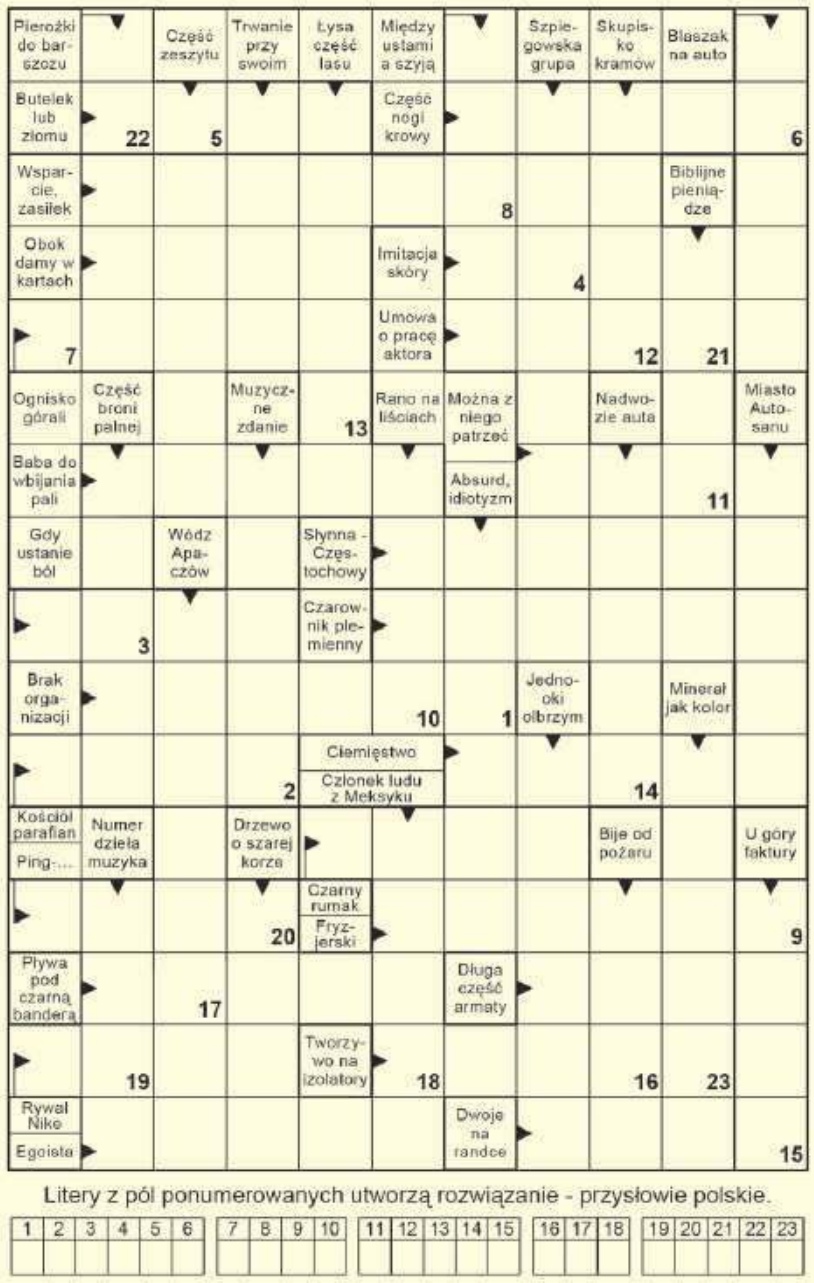

Litery z pól ponumerowanych utworzą rozwiązanie - przysłowie polskie.

1	2	3	4	5	6	7	8	9	10	11	12	13	14	15	16	17	18	19	20	21	22	23

SPONSOREM NAGRODY JEST
GrubyBenek
UL. LWOWSKA 32
TEL. 516 600 650

Rozwiązanie krzyżówki z numeru 32 (2024) brzmi: **„Dmijmy sami w nasze żagle"**. Spośród wszystkich osób, które wysłały poprawne odpowiedzi, wybraliśmy panią **Elżbietę Golczewską z Chełma.** Po odbiór nagrody zapraszamy w godz. 9–16 w terminie dwóch tygodni od momentu publikacji nazwiska zwycięzcy na łamach Super Tygodnia Chełmskiego. Warunkiem wzięcia udziału w konkursie jest przysłanie rozwiązania krzyżówki. Hasło wraz z kuponem należy dostarczyć do redakcji (w ciągu 5 dni od daty wydania) – pocztą, osobiście lub wrzucić do skrzynki ogłoszeniowej z logo Super Tygodnia. **Do wygrania bon o wartości 50 zł do wykorzystania w restauracji Gruby Benek, ul. Lwowska 32, Chełm.**

KRZYŻÓWKA
nr 33 (2024)
KUPON
super tydzień chełmski

OFERTY DLA SAMOTNYCH SERC

725 Antoni

Mam 59 lat, jestem czuły, opiekuńczy, zmotoryzowany, bez nałogów. Lubię kwiaty, wycieczki, poznam panią niepalącą.

726 Maja

Jestem samotna, chciałabym kogoś poznać. Lubię wyszywać serwetki.

727 Agnieszka

Mam 40 lat. Chętnie poznam kogoś do stałego związku, niezależnego, bez zobowiązań, mobilnego. Jestem miłą i sympatyczną dziewczyną bez bagażu życiowego. Szukam pana do 45 lat.

717 Ania

Jestem samotna i chciałabym poznać kogoś do 43 lat. Kogoś o dobrym sercu, który będzie mnie szanował i wspierał, na dobre i na złe. Zasobność portfela nie jest dla mnie ważna. Mam 38 lat, mieszkam w okolicach Białej Podlaskiej. Jestem szczera, otwarta, szanuję ludzi. Pracuję oraz jestem mobilna.

Potrzebujesz bratniej duszy, towarzystwa, miłości?

Przyślij do naszej redakcji swoją ofertę, napisz o swoich oczekiwaniach i pragnieniach.

List wyślij na adres redakcji. Każda oferta otrzyma swój numer kontaktowy, np: 001, 002. Nie będziemy podawać w gazetach nazwisk ani adresów osób składających oferty.

W liście w kilku słowach opowiedz o sobie: jak masz na imię, w jakim jesteś wieku, gdzie mieszkasz, jakie masz zainteresowania, dlaczego szukasz partnerki lub partnera i jakie masz wobec niego wymagania. Jeśli chcesz, możesz przysłać swoje zdjęcie, które uatrakcyjni ofertę.

Czytelnicy zainteresowani daną ofertą i osobą, powinni napisać do niej list, a do korespondencji dołączyć pustą kopertę ze znaczkiem pocztowym. Na pustej kopercie napisać numer oferty/osoby, do której mamy ten list odesłać. Redakcja będzie punktem kontaktowym dla osób, które zechcą się ze sobą poznać.

KUPON nr 33
Oferty dla samotnych
Aby oferta ukazała się w gazecie, należy dołączyć do niej oryginalny kupon z aktualnego numeru.

Muzyczne portrety

KRASNYSTAW W Galerii Krasnostawskiego Domu Kultury eksponowana jest wystawa pt. „Muzyczne portrety". Autorami prezentowanych prac są Urszula i Paweł Ferencowie.

„Muzyczne portrety" to połączenie dwóch pasji: muzyki i fotografii. Prezentowane zdjęcia wykonane zostały w latach 2017-2023 podczas około stu koncertów. Są próbą zapisu emocji nie tylko muzyków, ale również widzów, słuchaczy, fotografów.

Urszula i Paweł Ferencowie zajmują się fotografią od 2009 r. Oboje są członkami rzeczywistymi Fotoklubu Rzeczypospolitej Polskiej z tytułem Artysta Fotograf Rzeczypospolitej Polskiej (AFRP) i Międzynarodowej Federacji Sztuki Fotograficznej FIAP w Luksemburgu z tytułem Artiste FIAP (AFIAP). Wielokrotnie byli wyróżniani i nagradzani. Ich prace brały udział w licznych wystawach zbiorowych i pokonkursowych, i były publikowane w wielu krajowych i zagranicznych wydawnictwach.

Wystawę „Muzyczne portrety" w Galerii KDK będzie można oglądać do 5 września.

szer

fot. źródło KDK

eprasa.pl 2eb2a22150