ISSN 1642-8129
INDEKS 368261

# super tydzień krasnostawski

Nr 34 (1133)

PONIEDZIAŁEK–NIEDZIELA • 21 - 27 sierpnia 2023 r. • Cena 4,80 zł (w tym 5% VAT)

SIENNICKIE SMAKI ŚCIĄGNĘŁY TŁUMY 8

## CO TO BYŁY ZA CHMIELAKI! 17

POTRĄCONY PRZEZ KRASNOSTAWIANKĘ 41-LATEK ZGINĄŁ NA MIEJSCU

## ŚMIERĆ NA DRODZE 3

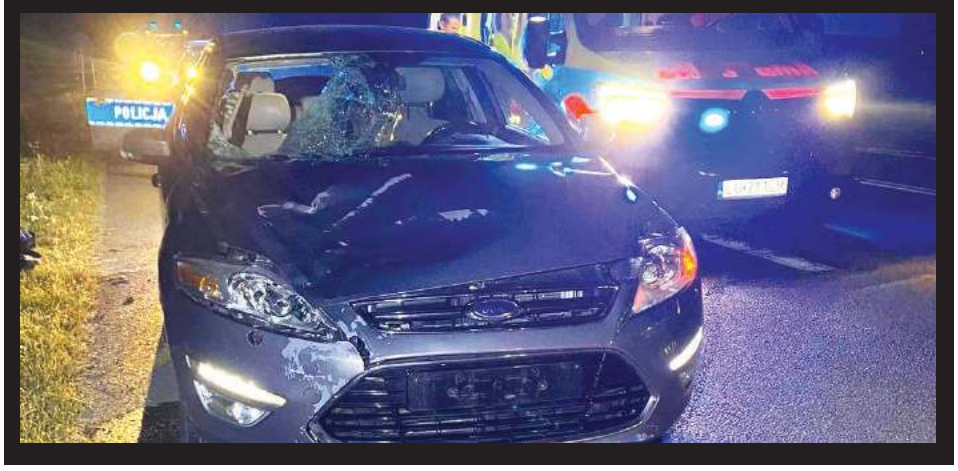


CIEKAWE ODKRYCIE PODCZAS PRZEBUDOWY REMIZY

## ZNALEŹLI MACEWY POD POSADZKĄ 2

MIESZKAŃCY CZĘŚCI OSIEDLA JAGIELLOŃSKIEGO...

## CHCĄ DODATKOWYCH SPOWALNIACZY 8

BUDOMEL Sp. z o.o.

PŁYTY STROPOWE
BETON TOWAROWY Z POMPĄ
NADPROŻA DO 360 cm

Chełm. ul. Jagiellońska 64
tel. 82 563 24 66, 887 338 886
info@budomel.pl
www.budomel.pl
7257

Kryłów
AGRO RADEK
www.agroradek.eu
◆ Sprzedaż kwalifikowanych mieszanek poplonowych, traw
◆ Czyszczenie, suszenie nasion
BIURO: 798 323 525
667 306 679
7596

eprasa.pl 2ef19a3577

Masz problem? Zadzwoń!
tel. 82 565 27 05, 565 44 30 POMOŻEMY!

**POWIAT KRASNOSTAWSKI** Odkrycie podczas przebudowy remizy

# Znaleźli macewy pod posadzką

**Co najmniej kilkanaście żydowskich macew znaleziono podczas przebudowy remizy w Gorzkowie-Osadzie. Nagrobki zostały już przeniesione na teren dawnego kirkutu na pograniczu miejscowości Góry i Chorupnik. W związku z zaniepokojeniem mieszkańców gmina wydała w tej sprawie oficjalny komunikat.**

fot. UG Gorzków

Kilka macew zostało znalezionych przy remoncie podjazdu do remizy już trzy lata temu. Rok później natrafili na nie w Zamostku członkowie Stowarzyszenia Historyczno-Etnograficznego Miłośników Ziemi Lubelskiej „Wschód" z Gorzkowa. Jedna była wbudowana w chodnik, druga na pobliskiej i niezamieszkanej posesji została przerobiona na koło do ostrzenia narzędzi. Wszystkie w kwietniu ubiegłego roku trafiły na najbliższy cmentarz żydowski, który znajduje się na pograniczu miejscowości Góry i Chorupnik. Takie są zresztą zwyczaje i takie były zalecenia komisji rabinicznej, z którą konsultowano tę sprawę.

- W związku z zaniepokojeniem mieszkańców Gorzkowa informuje się, że macewy znalezione przy prowadzaniu robót budowlanych przy remizie OSP w Gorzkowie-Osadzie nie mają umocowania archeologicznego. W tym miejscu nigdy nie było żydowskiego cmentarza. Macewami niestety posługiwano się w przeszłości jako materiałem budowlanym. Zostały wykopane przy zrywaniu posadzki budynku i w stanie, w jakim zostały wydobyte, trafiły z powrotem - „nie gdzieś do lasu czy jakiegoś rowu", ale na teren żydowskiego cmentarza, który zlokalizowany na skraju miejscowości Góry i Chorupnik. Tam zostały złożone i uporządkowane - czytamy w oświadczeniu władz gminy Gorzków w mediach społecznościowych.

Zastępca wójta **Piotr Cichosz** tłumaczy, że w tym zakresie obowiązują ścisłe wytyczne komisji rabinicznej ds. cmentarzy żydowskich. Zapewnia, że postąpiła analogicznie jak poprzednim razem.

- Wytyczne komisji rabinicznej związane z prawem religijnym żydowskim zakazują prowadzenia robót ziemnych, wycinania drzew czy grodzenia cmentarzy. O ewentualnej konserwacji czy ekspozycji macew będzie decydować konserwator zabytków w porozumieniu z właściwymi instytucjami - podkreśla wicewójt Gorzkowa.

Kierownik chełmskiej delegatury Wojewódzkiego Urzędu Ochrony Zabytków w Lublinie podkreśla, że pod względem artystycznym niektóre macewy mają większą wartość niż poprzednie. Uważa, że dobrym i godnym rozwiązaniem byłaby rozbudowa istniejącego tam zadaszonego lapidarium, które stworzyli członkowie stowarzyszenia „Wschód".

- Takie rozwiązanie sprawdza się i zabezpiecza nagrobki przed porostami, wilgocią i degradacją. Wystąpimy do gminy Gorzków z wnioskiem o przejęcie tego zadania, co byłoby formą moralnego zadośćuczynienia za to, co stało się z cmentarzem i macewami. Zwrócimy się też do profesora **Andrzeja Trzcińskiego** z Uniwersytetu Marii Curie-Skłodowskiej w Lublinie o przetłumaczenie inskrypcji - mówi **Paweł Wira**, szef chełmskiej WUOZ w Lublinie.

Remiza w Gorzkowie-Osadzie mogła zostać przebudowana już 3 lata temu. Inwestycja opiewała wówczas na 1,3 mln zł. Radni nie wyrazili jednak zgody na jej realizację, bo wartość dofinansowania wynosiła wówczas około 600 tys. zł. Mimo że druhowie nie doczekali się nowej siedziby, gmina szukała innych możliwości w tym zakresie. Między innymi zakupiona została działka, na której miał powstać nowy budynek.

- W międzyczasie pojawiły się jednak możliwości na sfinansowanie zadania z programu inwestycji strategicznych „Polski Ład". Teraz przedsięwzięcie opiewa na około 2 miliony złotych, a dofinansowanie z rządowego funduszu pokryje 85 procent kosztów. Blisko stuletni budynek obecnie przechodzi tak zwaną głęboką adaptację. Na to pozwalają nam aktualnie obowiązujące przepisy prawa budowlanego i miejscowy plan zagospodarowania przestrzennego. W przeciwnym razie nic nowego nie mogłoby tam powstać - tłumaczy Piotr Cichosz.

Do końca sierpnia br. powinna się pojawić więźba dachowa, a do końca roku mają zakończyć roboty zewnętrzne. Później będą trwały roboty wewnątrz budynku. Termin zakończenia inwestycji planowany jest na kwiecień przyszłego roku.

**GD**

# Kinga też może zostać Polską Miss

**CHEŁM 18-letnia Kinga Gabrysiewicz to kolejna chełmianka, która bierze udział w konkursie Polska Miss. Uczennica Zespołu Szkół Ekonomicznych i Mundurowych na kierunku pożarniczo-ratowniczym ma nadzieję, że będzie to początek jej przygody z modelingiem.**

Kinga Gabrysiewicz

**Kinga Gabrysiewicz** od dawna marzyła o karierze modelki, więc decyzję o wzięciu udziału w konkursie Polska Miss podjęła dosyć szybko.

- Zawsze chciałam dostać się do programu „Top Model" i zacząć współpracę z agencją - mówi młoda chełmianka. - Na nabór do Polska Miss trafiłam w Internecie i uznałam, że będzie to krok do spełniania się w tym, czemu zawsze chciałbym się poświęcić. Modeling postawiłam sobie za cel, kiedy tylko skończę 18 lat. Mam motywację do realizacji tego marzenia.

Aktualnie Kinga dotarła do ćwierćfinałów konkursu. Od tego, czy przejdzie dalej, zależą castingi, które czekają ją w Warszawie na początku września.

Przypominamy, że 19-letnia chełmianka **Julia Daniec** znalazła się też w gronie kandydatek, które walczą o tytuł Polska Miss, o czym pisaliśmy już dwa tygodnie temu. Do ćwierćfinałów dostała się z preeliminacji, w których zdecydowała się wziąć udział dosyć spontanicznie.

**MP**

Julia Daniec

# 300 + to kropla w morzu potrzeb

**REGION Książki, zeszyty, plecaki, kredki... W sklepach zaczął się już ruch związany z kompletowaniem wyposażenia uczniów, którzy w 2023 nowy rok szkolny rozpoczną 4 września.**

Przypomnijmy, że każdy rodzic czy opiekun dziecka chodzącego do szkoły może starać się o 300 złotych z programu Dobry Start. Złożenie wniosku jeszcze w sierpniu gwarantuje wypłatę świadczenia nie później niż do 30 września. Gdy wniosek zostanie złożony w kolejnych miesiącach (we wrześniu, październiku lub listopadzie), to wsparcie trafi do rodziny w ciągu 2 miesięcy od złożenia wniosku.

fot. N4M

## 300 złotych to za mało

Jednak od razu trzeba zastrzec, że 300 zł na wyprawkę szkolną to za mało. I widać to w sklepach, bo ruch związany z rokiem szkolnym już trwa na dobre.

– Podręczniki musimy kupić po raz pierwszy, bo przez całą szkołę podstawową są za darmo. Jednak teraz córka idzie do liceum. Liczyłem, że wyniesie to około 1000 zł bez ćwiczeń – mówi pan **Piotr** z Chełma, ojciec 14-latki. Właśnie zaczął kompletować jej wyprawkę.

Na jego przykładzie widać, że sierpień to dla rodziców ciężki miesiąc. Dwie książki do języka polskiego kupił przez internet – 60 złotych. Zdecydował się więc na zakupy w antykwariacie. Na razie wydał 297 złotych.

– Nie kupiłem jeszcze wszystkich książek, bo brakuje nam chemii, biologii, języka angielskiego, hiszpańskiego i książki do przedsiębiorczości. Z tych, które już mamy, połowa jest używana, a druga nowa. Nie było wszystkich używanych podręczników – tłumaczy mężczyzna.

## Buty i plecak

Pani **Dominika** z kolei ma dwie córki w podstawówce. Książek nie potrzebują, ale muszą mieć np. nowe zeszyty.

– Kupuję je już od lipca. Poluję na okazje. Udaje mi się je kupić po ok. 3 zł za sztukę, kiedy normalnie kosztują 6-8 zł. Są w tym roku wyjątkowe drogie – narzeka mama dwóch córek.

Na liście zakupów są jeszcze nowe buty – dwie pary. Jedną już kupiła. Wydała 100 złotych. Starsza córka, która idzie do IV klasy, potrzebuje także plecaka, bo obecny jest „zbyt dziecinny". I to dobra wiadomość, bo każdy rodzic wie, że niedawno na plecak było trzeba wydać duże pieniądze. W tym roku wydaje się być taniej. Dobrej klasy można kupić za ok. 90 zł.

**Rodzice muszą się przygotować jednak na spore wydatki:** piórnik – 15-30 zł,długopisy, ołówki, linijka, ekierka, cyrkiel, kątomierz i inne przybory – 35-55 zł, kredki – 7-8 zł, blok, farby plakatowe, pędzel – ok 35 - to takie najtańsze wersje.

**News4Media, APM**

super tydzień chełmski

Stosujemy Kodeks Dobrych Praktyk Wydawców Prasy

Ukazuje się na terenie powiatów: chełmskiego, krasnostawskiego i włodawskiego

**Redaguje zespół:**
Piotr Pyrkosz (redaktor naczelny / dyrektor do spraw wydawniczych)
Agnieszka Pastuszak–Maksim (z–ca redaktora naczelnego)
Grzegorz Drozdalski, Krystyna Szeremeta (korekta), Marcin Petruk, Monika Fajge, Rafał Czyżyk, Tomasz Kliszcz, Anna Dominiak, Marek Jedynak

**Grafika i DTP:**
Mateusz Gendek, Wojciech Kopczyński

**Sekretariat:**
Anna Wyczyńska

**Biuro Reklam i Ogłoszeń:**
Joanna Derkacz (kierownik), Renata Kasprzak, Karolina Starzyńska, Edyta Kusiak, Krzysztof Kwiatek

**Redakcja/Biuro Reklam i Ogłoszeń:**
22–100 Chełm, ul. Lubelska 31
tel./fax 82 565 27 05,
e–mail:
redakcja@supertydzien.pl
reklama@supertydzien.pl

**Kolportaż:**
PressTrans
tel. 604 494 479

**Druk:**
Seregni Printing Group Sp. z o.o.
ul. Matuszewska 14 hala B3.
03-876 Warszawa

**Wydawca:** Grupa Wydawnicza SŁOWO Sp. z o.o. 02-672 Warszawa, ul. Domaniewska 17/19/133

Redakcja nie odpowiada za treść reklam i ogłoszeń

eprasa.pl 2ef19a3577

**CHEŁM** Plac Łuczkowskiego będzie zamknięty dla aut!

# Z dwóch stron powstaną zapory

**Prace związane z rewitalizacją Placu dr Edwarda Łuczkowskiego cały czas trwają. Ostatnio pojawiły się nowe konstrukcje, które mają służyć bezpieczeństwu mieszkańców oraz podziemi kredowych.**

W planach rewitalizacji Placu Łuczkowskiego jest budowa elektrycznych, wysuwanych zapór, które znajdą się po dwóch stronach placu. To konieczne, by ograniczyć na nim ruch samochodów, bo przecież znajdują się pod nim zabytkowe podziemia kredowe. W związku z tym w najbliższym czasie zostanie ogłoszona nowa organizacja ruchu w tym rejonie.

- Przedstawiciele urzędu spotkają się najpierw ze służbami, aby omówić kwestie dotyczące zmiany organizacji ruchu, a następnie z mieszkańcami. O terminie tego spotkania będziemy jeszcze informować. Te zapory elektroniczne mają między innymi taką funkcję, że będą reagowały na sygnały dźwiękowe służb, czyli policji, straży pożarnej czy karetki pogotowia. W sytuacji, w której doszłoby do jakiegoś zdarzenia, służby będą miały oczywiście wjazd na teren placu - informuje **Damian Zieliński** z gabinetu prezydenta Chełma.

Na plac wjazd mają mieć nie tylko służby, ale także osoby wyposażone w pilot do podnoszenia zapór.

Jak podkreślają urzędnicy - jest to ogólnopolska praktyka, stosowana na starówkach.

**AD**

# Śmierć na drodze krajowej

**REGION Do tragicznego w skutkach wypadku doszło w niedzielę, 20 sierpnia, w nocy w miejscowości Kolonia Siedliszczki. Poszkodowany mężczyzna niestety zmarł na miejscu.**

Źródło: KPP Świdnik

Na drodze krajowej nr 17, 41-letni mężczyzna, pochodzący z gminy Piaski, z nieznanych przyczyn wtargnął na drogę wprost pod nadjeżdżający samochód marki Ford Mondeo.

43-letnia kobieta, mieszkanka Krasnegostawu, nie zdążyła zahamować. Życia mężczyzny mimo podjętej reanimacji nie udało się uratować.

Szczegóły tego zdarzenia badają funkcjonariusze Komendy Powiatowej Policji w Świdniku.

**AD**

# 41-latek aresztowany za narkotyki

**GM. DUBIENKA Kryminalni z chełmskiej komendy wspólnie z funkcjonariuszami Straży Granicznej zatrzymali 41-latka, który – według ustaleń śledczych - nielegalnie posiadał i uprawiał marihuanę. Mundurowi zabezpieczyli ponad kilogram suszu i 40 roślin. Podejrzany jest już w tymczasowym areszcie. Grozi mu do 10 lat pozbawienia wolności.**

fot. KMP w Chełmie

Do zatrzymania doszło w środę (16 sierpnia) na terenie jednej z miejscowości w gminie Dubienka. Policjanci kryminalni z chełmskiej komendy wspólnie z funkcjonariuszami Placówki Straży Granicznej w Dorohusku podejrzewali, że mieszkający tam 41-latek może posiadać narkotyki, więc w ciemno nie szli.

- Funkcjonariusze przeszukali teren posesji. Znaleźli tam i zabezpieczyli ponad kilogram suszu marihuany. Następnie w pobliżu budynków ujawnili nielegalną uprawę konopi indyjskich, gdzie zabezpieczyli ponad 40 roślin. Ich uwadze nie umknął też młynek służący do przetwarzania i przerobu środków odurzających – mówi kom. **Ewa Czyż**, rzeczniczka prasowa Komendy Miejskiej Policji w Chełmie.

W czwartek prokuratura przychyliła się do wniosku policjantów o zastosowanie izolacyjnego środka zapobiegawczego dla 41-latka. Następnie mężczyzna został doprowadzony do sądu, gdzie zapadła decyzja o tymczasowym areszcie na trzy miesiące.

- Posiadanie znacznej ilości środków odurzających zagrożone jest karą pozbawienia wolności do lat 10 – dodaje Czyż.

**(apm)**

# Puszką z piwem w samochód

**CHEŁM - Mam szczęście, że nic mi się nie stało, a puszka spadła na dach auta, a nie na szybę – mówi zszokowany mieszkaniec Chełma. Nie podejrzewał, że tuż za ekranami na ul. Rejowieckiej czyhać może na kierowców takie niebezpieczeństwo. Zgłosił już sprawę na policję.**

Do zdarzenia doszło w sobotę (19 sierpnia) po południu na odcinku od ronda ZWiN do ul. Wygon.

- Jechałem dojazdówką wzdłuż Rejowieckiej. Nagle poczułem poważne uderzenie w dach. Myślałem, że to ptak. Zatrzymałem samochód i wszystko stało się jasne. Ktoś według mnie z tira przerzucił przez ekran akustyczny z Rejowieckiej puszkę z piwem. Nie chcę myśleć, co by było, gdyby trafiła w szybę, a nie w dach... - mówi pan Krzysztof.

Sprawę od razu zgłosił na 112. W poniedziałek ma złożyć oficjalne zawiadomienie na komendzie.

- Nie chodzi o uszkodzenia auta, ale o niebezpieczeństwo, jakie stwarzają takie sytuacje. A co, gdyby w tym czasie jechało tędy dziecko na rowerze albo ktoś przechodził i dostał puszką w głowę? - mówi chełmianin. - Ludzie kompletnie nie mają wyobraźni...

**(apm)**

# Znaleziony w domu w kałuży krwi

**CHEŁM Tragedia w jednej z miejscowości pod Chełmem. Nie wiadomo, co zdarzyło się w domu biznesmena. Sąsiadka znalazła mężczyznę z raną na głowie, leżącego w kałuży krwi. Jego życia nie udało się uratować.**

W środę (16 sierpnia) po godzinie 10 jedna z mieszkanek gminy Chełm przyszła odwiedzić sąsiada. Zobaczyła, że mężczyzna leży zraniony w głowę w kałuży krwi. Szybko więc wezwała służby medyczne. Karetka przetransportowała go do szpitala. Niestety, lekarzom nie udało się uratować mu życia.

Jak się dowiedzieliśmy, to szpital zawiadomił o śmierci 47-latka policję. Wstępnie wykluczono udział innych osób w tym tragicznym zdarzeniu. Prawdopodobnie był to nieszczęśliwy wypadek, ale prokurator zdecydował, że konieczna jest sekcja zwłok mężczyzny.

**red**

Płomień
odpowiedzialne ciepło
Stołpie 31, 22-151 Stołpie
SKŁAD MATERIAŁÓW OPAŁOWYCH
hurt-detal
PELLET · BRYKIET · WĘGIEL
794 318 020 www.plomien.eu

GROSZEK
BOGDANKA
PPHU SZYMAŃSKI
CHEŁM,
UL. KOLEJOWA 45 A
510 67 13 14

ECO HARPOON®
Recycling Sp. z o.o.
BEZPŁATNY ODBIÓR
DUŻYCH ELEKTROŚMIECI
chłodziarki
pralki
zmywarki
kuchenki
telewizory
itd.
Masz pytanie? Zadzwoń
tel. 728 44 33 27
odbierając duże sprzęty, zabieramy również drobne AGD, baterie
ul. Cementowa 20
Rejowiec Fabryczny
www.ecoharpoon.pl

eprasa.pl 2ef19a3577

# Święto ziół połączone z dożynkami

**GM. FAJSŁAWICE Wojewódzkie święto ziół, które odbyło się 15 sierpnia na terenie Centrum Promocji Produktu Lokalnego w Boniewie, przyciągnęło wielu gości z Lubelszczyzny. Prezentowało się tam 50 wystawców, w tym jedenastu z branży zielarskiej.**

W wydarzeniu uczestniczyli przedstawiciele gmin: Fajsławice, Piaski, Rybczewice, Łopiennik Górny, gmina Krasnystaw, miasto Krasnystaw, Izbica, Kraśniczyn, Leśniowice, Milejów, Trawniki, Hrubieszów, Abramów, Żółkiewka i Siedliszcze. Wojewódzkie święto ziół w Boniewie po raz kolejny połączone jest z dożynkami gminnymi. Starostami byli **Jolanta Greczkowska** i **Roman Kołodziejczyk**. Okazały wieniec przygotował Gminny Ośrodek Kultury w Fajsławicach.

W konkursie kulinarnym na „Wypiek z dodatkiem ziół" brało udział 22 uczestników. Wygrało Koło Gospodyń Wiejskich „Górzanie" z Krasnegostawu za ciasto z blachy z ziołami. Drugą nagrodę zdobyła **Katarzyna Kwaśnik** z gminy Trawniki za skrzydełka kurczaka nadziewane jabłkiem i majerankiem. Trzecie miejsce zajęła **Anna Wójcik** z gminy Fajsławice za tzw. ziołową panienkę.

Komisja oceniała również 20 bukietów zielnych. Najwięcej punktów zdobył ten, który przygotowała **Anna Raczkowska** z KGW w Żułowie. Na podium znalazły się również kolejno **Iwona Dębicka** z KGW w Marysinie i **Dorota Karczewska-Kowalska** z KGW Marcinowianki.

W konkursie BHP dla rolników, który został zorganizowany przez pracowników Placówki Terenowej KRUS w Piaskach wygrał **Paweł Jagiełło**. Druga była **Joanna Zając**. Trzecie miejsce zajął **Piotr Stojeński**, a czwarte **Magdalena Jagiełło**.

Marszałek województwa **Jarosław Stawiarski** wyróżnił następujących rolników: **Katarzynę** i **Jarosława Bandoszów** z gminy Łopiennik Górny, **Mariusza Augustyniaka** z Piask, **Małgorzatę** i **Dariusza Pikulów** z gminy Abramów, **Marka Gnypa** z gminy Rybczewice, **Henryka Denisa** z gminy Fajsławice, **Zbigniewa Kociubowskiego** z gminy Fajsławice, **Łukasza Suszka** z gminy Fajsławice, **Wiesława Mazurka** z gminy Leśniowice, **Zuzannę** i **Piotra Mrozów** z gminy Kraśniczyn, a także **Monikę** i **Krzysztofa Szpaków** z gminy Kraśniczyn.

Więcej zdjęć na www.supertydzien.pl **GD**

# W mieście kwitnie handel starociami

**KRASNYSTAW Od blisko pół roku na terenie dworku starościńskiego odbywa się co miesiąc tzw. wyprzedaż garażowa. Można znaleźć na niej wiele ciekawych rzeczy, które są w stanie nacieszyć oczy, jak i wzbogacić domowe kolekcje.**

fot. Józef Stępień prezentuje tzw. kniejówkę

W niedzielę (13 sierpnia) na parkingu przy dworku pojawiło się wielu wystawców i osób zainteresowanych kupnem, sprzedażą, wymianą lub zwykłym obejrzeniem dostępnych tam „perełek".

- Wyprzedaże garażowe zaczęliśmy organizować już w zeszłym roku na dzierżawionym przez nas terenie przy ulicy Rybiej. Po kilku próbach doszliśmy do wniosku, że trzeba znaleźć lepsze miejsce. Burmistrz **Robert Kościuk** zasugerował nam właśnie plac przy dworku starościńskim, gdzie od marca jesteśmy z giełdą staroci w każdą, drugą niedzielę miesiąca - mówi **Stanisław Osiewicz** ze stowarzyszenia Wspólny Krasnystaw.

Również tym razem nie zabrakło ciekawych towarów. Między innymi były militaria, broń, galanteria stołowa, stara elektronika, książki, obrazy, kufle, szklanki, części do motocykli, monety i inne przedmioty kolekcjonerskie. Poprzednim razem pojawiły się fotografie z lat siedemdziesiątych minionego wieku. Były też wyroby z drewna, szkła i ceramiki.

Szczególnie wyróżniało się stoisko **Józefa Stępnia** z krasnostawskiego stowarzyszenia Regiment Nieczaja. Prezentował broń czarnoprochową, ale nie tylko.

- Uwagę chciałbym zwrócić na tak zwaną kniejówkę, czyli broń dubeltową z około 1830 roku. Jedna lufa jest gwintowana, a druga to śrutówka. Działa całkiem sprawnie. Używamy jej przy różnego rodzaju uroczystościach państwowych i rekonstrukcjach, w których uczestniczymy. Poza tym mam jeszcze rewolwery czarnoprochowe, repliki mieczy, buzdygan i ciekawy toporek. Z drobniejszych rzeczy mam między innymi monety, które zakupiłem od poszukiwaczy już dawno temu - opowiada Józef Stepień.

Ze szklankami i ceramicznymi kuflami chmielakowymi pojawiła się **Joanna Kamińska** z podkrasnostawskiego Wincentowa.

- Oprócz kufli wzięłam z mężem peerelowskie buteleczki po dawnych piwach. Mamy też cukiernice, których używały nasze babcie. Na takiej giełdzie można zobaczyć lub sprzedać rzeczy, które być może już nam się nie przydają lub mamy podwójne sztuki. To jest dobre miejsce, aby dać drugie życie rzeczom, które zamierzamy wyrzucić lub ich nie potrzebujemy - podkreśla pani Joanna.

Kolejna giełda staroci przy ulicy Sikorskiego w Krasnymstawie odbędzie się w drugą niedzielę września w godzinach od 8 do 12. **GD**

## Piękno Folkloru Ojczystego - historia, kultura, tożsamość

Ministerstwo Kultury i Dziedzictwa Narodowego
NARODOWE CENTRUM KULTURY

Dofinansowano ze środków Ministra Kultury i Dziedzictwa Narodowego w ramach programu Narodowego Centrum Kultury: EtnoPolska. Edycja 2023

BOGDANKA

LW BOGDANKA sponsorem głównym projektu pod nazwą Piękno Folkloru Ojczystego – historia, kultura, tożsamość

### Partnerzy i darczyńcy

FUNDACJA PGNiG GRUPA ORLEN

Bank Polski

lubelskie Smakuj życie!
Partnerem wydarzenia jest Województwo Lubelskie „Lubelskie Smakuj Życie"

cersanit LOTTO Krasnystaw

## Dożynki Powiatowe Krasnystaw 2023

**które odbędą się w dniu 27 sierpnia 2023 r. na terenie Zespołu Szkół Nr 2 im. B. Głowackiego w Krasnymstawie ul. Sobieskiego 5**

### Program:

**Godz. 13.30** - Msza święta dziękczynna w intencji rolników kościół pw. Matki Bożej Pocieszenia w Krasnymstawie
**Godz. 14.25** - Korowód dożynkowy z kościoła na miejsce dożynek
**Godz. 14.45** - Powitanie gości
**Godz. 15.00** - Obrzęd dożynkowy w wykonaniu Państwowego Zespołu Ludowego Pieśni i Tańca MAZOWSZE
**Godz. 15.25** - Wystąpienia okolicznościowe
**Godz. 15.45** - Koncert w wykonaniu P Z L P i T MAZOWSZE
**Godz. 17.10** - Rozstrzygnięcie konkursu na „Wieniec dożynkowy"
**Godz. 17.20** - Występy zespołów i kapel ludowych
**Godz. 18.10** - Rozstrzygnięcie konkursu na „Najładniejsze stoisko gminne"
**Godz. 18.20** - Występy zespołów i kapel ludowych
**Godz. 19.00** - Potańcówka ludowa

### Wydarzenia towarzyszące

- Festiwal Sztuki Ludowej - Prezentacja twórczości ludowej,
- Stoiska miast i gmin z powiatu krasnostawskiego,
- Plac zabaw dla dzieci

### Wystąpią:

Zespół śpiewaczy „Fajsławianki"
Zespół śpiewaczy „Polesie"
Kapela „Cukrowniacy" występująca wspólnie z Zespołem „Sami Swoi" z Zastawia-Kolonii
Kapela Wujka Romana
Zespół muzyczny „Sami Swoi" z Rudnika
Zespół „Gama" z Kraśniczyna
Piotr „ELVIS" Jaworski
Cezary Bojankowski

7612

eprasa.pl 2ef19a3577

# Śmierdząca plama na wiadukcie

**CHEŁM Na chełmskim wiadukcie doszło do wycieku z jadącej ciężarówki podejrzanej substancji. Palił się też pustostan przy ul. Sienkiewicza.**

W czwartek (17 sierpnia) wieczorem chełmscy strażacy zabezpieczali usuwanie przez specjalistyczną firmę podejrzanej plamy z wiaduktu na Al. Armii Krajowej. Okazało się, że substancja, która według świadków zdarzenia, śmierdziała jak szambo, to szlam z sadzawki.

Ze wstępnych ustaleń wynika, że nieustalony dotąd kierowca zajechał drogę ciężarówce przewożącej zawartość sadzawki. Większy pojazd musiał ostro hamować, przez co jego zawartość trafiła na jezdnię. Miejsce zostało zabezpieczone, żeby nie doszło do poślizgów i kolizji. Wieczorem po nietypowej sytuacji nie było już prawie śladu. Policja poszukuje natomiast domniemanego sprawcy zdarzenia.

fot. mł. kpt. Marcin Łobejko z KM PSP w Chełmie

Przed północą zaś dyżurny Komendy Miejskiej Państwowej Straży Pożarnej w Chełmie otrzymał zgłoszenie o pożarze pustostanu przy ul. Sienkiewicza. Po dotarciu na miejsce 4 zastępy chełmskich strażaków walczyły z ogniem przez blisko półtorej godziny. Okazało się, że rozprzestrzenił się w części mieszkalnej, dobudowanej do garaży. Straty oszacowano na 50 tysięcy złotych.

**AD**

**CHEŁM** Radni będą debatować na temat protestu przeciwko spalarni

# Komisja pochyli się nad petycją

**We wtorek (22 sierpnia) o godz. 8.00 w sali nr 1 chełmskiego magistratu odbędzie się posiedzenie komisji petycji, skarg i wniosków Rady Miasta Chełm. Radni będą analizować petycję komitetu społecznego „Aglomeracja Chełm przeciw spalarni".**

Przedstawiciele komitetu społecznego wystosowali protest, w którym stanowczo nie zgadzają się na budowę w Chełmie przy ul. Towarowej spalarni odpadów medycznych i weterynaryjnych. Ponadto negatywnie oceniają władze miasta, które - jak stwierdzają w sprzeciwie - lekceważą obywateli poprzez udostępnianie niewielkiej ilości informacji w tak ważnym temacie.

Czego obawiają się przeciwnicy spalarni?

- Jeżeli jest emisja ciągła pyłów z komina, to one wszystkie osiadają na glebie. Podczas opadów deszczowych i roztopowych wsiąka to w wody gruntowe i przechodzi do wód podziemnych. Chełm leży na kredzie - to wie każdy - ale mało kto wie, że leży też na dwóch dużych zbiornikach wód podziemnych. Pierwszy z nich ciągnie się od Zamościa aż po Polesie Lubelskie, a na drugim leży miasto Chełm i powiat chełmski. Wszystkie ujęcia wody, które są położone na tym obszarze czerpią wodę z tego zbiornika - mówiła nam niedawno **Elżbieta Pendrak,** przewodnicząca Rady Osiedla Śródmieście. - Również miasto ma dwa ujęcia wodne, więc też pobiera wodę dla naszych potrzeb z tego zbiornika. Wokół terenu, który kupiła Emka S.A., jest 8 ujęć wody, w tym 3 należące do spółdzielni mleczarskiej. W związku z tym istnieje duże zagrożenie, że poprzez przenikanie wód opadowych i roztopowych nastąpi zanieczyszczenie gruntu i wód podziemnych. Istnieje również niebezpieczeństwo, że odprowadzane przez Emkę wody przemysłowe do chełmskiej oczyszczalni mogą być zanieczyszczone.

FB/Aglomeracja Chełm przeciw spalarni

Prezes Emki S.A. **Krzysztof Rdest** uspokaja i tłumaczy, że nic takiego nie może mieć miejsca, przez wzgląd na przepisy, jakie mają obowiązywać jego firmę.

- W zakładzie prowadzona jest gospodarka obiegu zamkniętego. Jeżeli chodzi o wodę używaną do mycia chłodni, pojemników czy samochodów, to jest ona później wykorzystywana w procesie spalania do regulowania temperatury. Po prostu wtryskiwana jest do komory spalania. Teren przed firmą jest także wyizolowany od wód gruntowych ze zbiornikami bezodpływowymi, a woda z tych zbiorników również jest wykorzystywana w procesie spalania. Podczas tego procesu musi zostać zachowany reżim temperaturowy, dlatego wprowadza się mgłę wodną, która pozwala na utrzymanie danej temperatury w piecu.

Teraz nad tematem pochylą się radni, którzy zasiadają w komisji petycji, skarg i wniosków.

**AD**

eprasa.pl 2ef19a3577

# Wygrały konkurs, zorganizowały dożynki

**GM. KRASNYSTAW Gospodynie z Zastawia Kolonii i Łanu wygrały gminny konkurs na najpiękniejszy wieniec dożynkowy. W niedzielę (13 sierpnia) zorganizowały z kolei wiejskie święto plonów.**

fot. GCK Siennica Nadolna

Komisja oceniała wieńce zgłoszone do konkursu przez: KGW Bzite, KGW Wincentów, KGW Małochwiej Mały, KGW Niemienice „Ostoja", KGW Zażółkiew i KGW w Zażółkwi „Razem". Gospodynie z Zastawia Kolonii i Łan będą reprezentowały gminę Krasnystaw na dożynkach powiatowych, które odbędą się 27 sierpnia w Krasnymstawie.

- To już nasze drugie z rzędu zwycięstwo w tym konkursie. W ubiegłym roku na dożynkach powiatowych również zdobyłyśmy pierwsze miejsce i pojechałyśmy z naszym wieńcem na wojewódzkie święto plonów. Zioła i trawy do tegorocznego wieńca zaczęłyśmy zbierać już w maju. Zawiera też wszystkie zboża, są owoce i kwiaty. Wszystko jest plecione i naturalne. Pomagało go robić kilkanaście osób. Przez dwa tygodnie pracowałam nad nim dniami i nocami - mówi **Katarzyna Żebrowska** z KGW „Sami Swoi" w Zastawiu Kolonii i Łanach.

Dożynki wiejskie przy domu ludowym w Łanach rozpoczęły się o godz. 14.30. Po pierwszej części obrzędu odbyła się msza święta.

- Tu już trzecia edycja naszych dożynek, które w Łanach reaktywowałyśmy po 43 latach. Wówczas impreza nam się udała, frekwencja dopisała. Liczymy na to, że dzisiaj będzie tak samo. Przyjadą do nas zaprzyjaźnione gospodynie z KGW Zażółkiew i KGW Górzanie z Przedmieścia Góry w Krasnymstawie. Będzie też 4 twórców ludowych - mówiła **Anna Zaj**, przewodnicząca KGW „Sami Swoi" w Zastawiu Kolonii i Łanach przed rozpoczęciem dożynek.

W programie święta były występy: kapeli „Sami Swoi" z Rejowca, zespołu śpiewaczego „Samo Swoi" z Zastawia Kolonii i Łan, a także **Piotra Jaworskiego**. Imprezę zakończyła zabawa taneczna pod chmurką z zespołem Mondeo.

- Funkcje starostów przypadły naszym dwojgu większym sadownikom, czyli **Barbarze Troć** i **Marianowi Mataczyńskiemu** - mówi **Justyna Szczepanik**, świeżo upieczona sołtyska Zastawia Kolonii i Łan. **GD**

# Pielgrzymowali do Częstochowy na rowerach już po raz 20.

**POW. KRASNOSTAWSKI W jubileuszowej pielgrzymce rowerowej z Krasnegostawu na Jasna Górę w Częstochowie udział wzięło 45 pątników. Do przejechania mieli około 360 kilometrów.**

Pielgrzymi wyruszyli w trasę w piatek, 11 sierpnia. Wyjazd poprzedziła msza święta, która o godz. 7 została odprawiona w kościele Matki Bożej Pocieszenia w Krasnymstawie. Bezpiecznej wyprawy życzyli między innymi włodarze Krasnegostawu, którzy przekazali pątnikom zapasy wody mineralnej.

Podczas pierwszego etapu uczestnicy pielgrzymki jak zwykle zostali przyjęci w gościnnych progach Ośrodka Kultury Samorządowej w Żółkiewce. Po poczęstunku i odpoczynku wyruszyli w stronę Gościeradowa. Tam odwiedził ich z kolei starosta krasnostawski **Andrzej Leńczuk**. Na miejscu przekazał dary od OSM Krasnystaw oraz Rolniczej Spółdzielni Produkcyjnej Zagroda, jak również podziękował **Beacie Sajeckiej,** dyrektor Zespołu Placówek Oświatowych im. Jana Pawła II w Gościeradowie, za pomoc oraz wszelkie przejawy gościnności, których uczestnicy pielgrzymek mogą doświadczać od wielu lat.

- Do Częstochowy dotarliśmy bezpiecznie i bez przykrych niespodzianek w poniedziałek, 14 sierpnia. Oczywiście następnego dnia braliśmy udział w uroczystościach Wniebowstąpienia Najświętszej Maryi Panny. Do Krasnegostawu wróciliśmy już samochodami, a rowery przywiozła ciężarówka - mówi **Andrzej Kmicic**, jeden z uczestników krasnostawskiej pielgrzymki rowerowej. **GD**

fot. OKS Żółkiewka

# Kto mógł, dziękował za plon

**GM. KRAŚNICZYN Choć w niedzielę (13 sierpnia) na polach pracowało sporo kombajnów, na placu przy Domu Kultury w Kraśniczynie odbyły się tradycyjne dożynki.**

Starostami tegorocznych dożynek byli: **Małgorzata Kurzępa** z Czajek i **Arkadiusz Matycz** z Drewnik.

W programie dożynek gminnych w Kraśniczynie było m.in. wręczenie wyróżnień. Odznaki honorowe „Zasłużony dla rolnictwa" otrzymali: **Andrzej Weremczuk,** Arkadiusz Matycz, **Grażyna Stasiuk** i **Grzegorz Szaliński**, w imieniu którego odebrał ją sołtys Surhowa **Grzegorz Raczkowski**. Dyplomy uznania wojewody lubelskiego powędrowały do Arkadiusza Matycza, **Piotra Kurzępy**, Grzegorza Szalińskiego i **Piotra Grzesiuka**.

*Podpisanie umowy o współpracy*

*Rolnicy uhonorowani dyplomami uznania wojewody lubelskiego*

Pierwszą nagrodę w konkursie na „Najpiękniejszy ogród w Gminie Kraśniczyn" przyznano **Natalii Zdżyłowskiej**. Brały w nim również udział: **Urszula Hermańska, Edyta Orłowska, Jadwiga Poźniak, Anna Raczkowska i Jadwiga Zosiuk**. Konkurs na „Wypiek najlepszego ciasta z owocami" wygrało KGW Drewniki. Drugie miejsce zajęło KGW Czajki, a trzecie KGW Kraśniczyn. W zmaganiach brały udział jeszcze gospodynie z Aniepola, Bończy, Bończy Kolonii, Brzezin, Chełmca, Majdanu Surhowskiego i przedstawiciele sołectwa Surhów. Ogłoszono też wyniki konkursu na „Najładniejszy wieniec dożynkowy".

Tego dnia odbyło się też uroczyste podpisanie porozumienia o współpracy pomiędzy gminą Kraśniczyn a regionem cumańskim na Ukrainie. Umowę podpisali: wójt **Monika Grzesiuk** i **Anatolij Doroszuk** - przewodniczący cumańskiej rady wiejskiej w rejonie kiwereckim obwodu wołyńskiego. W spotkaniu uczestniczył również senator **Józef Zając**.

- Region cumański to pierwszy partner gminy Kraśniczyn, z którym chcemy w przyszłości realizować różnorodne projekty. Mamy również nadzieję, że w niedalekiej przyszłości nasze regiony będą współpracować i wspólne podejmować działania w takich obszarach jak: wymiana doświadczeń i wiedzy o samorządzie terytorialnym, współpraca w dziedzinie kultury, edukacji i sportu oraz udział w rozmaitych wydarzeniach. Chcemy wspólnie promować ofertę turystyczną obu samorządów oraz ważna jest dla nas współpraca gospodarcza pomiędzy firmami i instytucjami publicznymi - informuje Monika Grzesiuk. **GD**

# Dożynki spędzili w najbliższym gronie

**GM. KRASNYSTAW We wtorek, 15 sierpnia, na placu przy świetlicy wiejskiej w Wincentowie zorganizowano miejscowe dożynki sołeckie. Po polowej mszy świętej, odprawionej w intencji rolników, nastąpiła część obrzędowa.**

Funkcję starostów święta plonów w Wincentowie pełnili **Zofia** i **Marcin Partykowie.** W bogatej części artystycznej wystąpili m.in. artyści związani z GCK: zespół muzyczny „Melodia", wokaliści z tamtejszego klubu solisty i kapela „Cukrownicy". Gościnnie zagrali również „Sami Swoi" z Rudnika i zespół wokalno–teatralny „Czerwona Jarzębina" z Moroczyna.

Wydarzenie zostało zorganizowane z inicjatywy miejscowej sołtys **Bożeny Sobczuk**, a także Gminnego Centrum Kultury w Krasnymstawie z siedzibą w Siennicy Nadolnej, koła gospodyń wiejskich w Wincentowie i Krupcu, miejscowej ochotniczej jednostki strażackiej i rady sołeckiej.

Zadbali oni o to, by atrakcji nie zabrakło dla nikogo, organizując m.in.: słodki poczęstunek, grochówkę, a dla dzieci liczne atrakcje z popularnymi „dmuchańcami". Na koniec do wspólnej zabawy do późnej nocy zaprosił DJ Pawelus. **TK**

eprasa.pl 2ef19a3577

# KRONIKA ZDARZEŃ

### Potrąciła rowerzystkę

**Chełm.** Policjanci wyjaśniają okoliczności potrącenia rowerzystki w rejonie ronda Dmowskiego. Do zdarzenia doszło w poniedziałek, 14 sierpnia. Jak wstępnie ustalili mundurowi pracujący na miejscu zdarzenia, około godz. 8 kierująca chryslerem 27-letnia chełmianka wyjeżdżała z ul. Zawadówka i potrąciła 70-latkę z Chełma, która znajdowała się na drodze dla rowerów. Badanie stanu trzeźwości wykazało, że kobiety nie były pod działaniem alkoholu. Starsza z nich została zabrana z obrażeniami do szpitala.

fot. nadesłane

### Postawił służby na nogi

**Gm. Włodawa.** 13 sierpnia do Okuninki przyjechało kilka wozów strażackich, pogotowie i policja. Akcja trwała kilka godzin i zakończyła się szczęśliwie. Jak nam przekazano, mężczyzna oddalił się z miejsca wypoczynku, nie informując znajomego, który stwierdził, że mogło dojść do utonięcia i zaalarmował służby. Na szczęście poszukiwany sam się zgłosił, więc działania zostały zakończone.

### Ściernisko w ogniu

**Gm. Izbica.** Krasnostawscy strażacy tego samego dnia jeździli do Tarzymiech Pierwszych. Wszystko wskazuje na to, że ktoś zaprószył tam ogień i zapaliło się ściernisko. Koniec końców spłonął niewielki areał. Płomienie zostały zatrzymane dzięki pomocy brony talerzowej. Tak zwane zruszenie pasa ziemi zapobiegło rozprzestrzenianiu się pożaru.

### Wymusiła pierwszeństwo

**Chełm** Samochody zderzyły się 11 sierpnia na skrzyżowaniu alei Armii Krajowej z ulicą Ogrodową. Kierująca nissanem 79-latka z Chełma skręcała w lewo. Swoim nissanem nie ustąpiła jednak pierwszeństwa przejazdu kierowcy audi, 26-letniemu mieszkańcowi gminy Żmudź.

- Oboje byli trzeźwi i nie odnieśli większych obrażeń. Za spowodowanie kolizji kobieta została ukarana mandatem w wysokości 1500 złotych - informuje kom. **Ewa Czyż**, oficer prasowa Komendy Miejskiej Policji w Chełmie. **GD**

fot. Agnieszka | nadesłane

# Bereza znów mistrzem!

**CHEŁM Rafał Bereza to bez wątpienia duma nie tylko strażaków z regionu, ale i wszystkich mieszkańców. Dzięki ogromnej sile walki i ciężkiej pracy, zdobył kolejne trofea!**

W dniach 18 - 19 sierpnia odbyły się zawody Firefighter Combat Challenge w Berlinie. Zawody zakończyły się kolejnym zwycięstwem naszego strażaka Rafała Berezy w kategorii open z czasem 1.18.90.

Ponadto zdobył on wraz z polskim zespołem: 1. miejsce kategorii wiekowej, 1. miejsce w tandemie MIX z Beatą Świderską (czas 1.25.00), 1. miejsce w sztafecie mix, 2. miejsce w sztafecie męskiej oraz 3. miejsce w tandemie męskim.

- 11 września lecę na mistrzostwa świata do Kanady jako oficjalny reprezentant Polski. Jest to dla mnie ogromne wyróżnienie i nagroda za 13 lat ciężkiej pracy. A już 27 września zaczynamy walkę na mistrzostwach świata w USA - mówi Rafał.

Była to już 17. edycja Firefighter Combat Challenge. Trzymamy kciuki za dalsze sukcesy Rafała i życzymy powodzenia na mistrzostwach świata! **AD**

# Chciał donieść, dostał mandat

**POW. KRASNOSTAWSKI Dwa i pół tysiąca złotych kary dostał 40-latek, który przyjechał rowerem na posterunek, aby zgłosić interwencję w sprawie nietrzeźwego kierowcy. Szybko jednak okazało się, że sam jest pijany.**

fot. Policja Krasnystaw

Do zdarzenia doszło w środę (16 sierpnia) w Żółkiewce. Do tamtejszego posterunku policji zgłosił się 40-letni mieszkaniec tej gminy, który uprzejmie doniósł, że ulicami jeździ nietrzeźwy kierujący.

- Policjanci wyczuli z ust mężczyzny silną woń alkoholu. Jak się okazało, miał w organizmie blisko 2 promile, a na posterunek przyjechał rowerem. 40-latek został ukarany mandatem w wysokości 2500 złotych - informuje starsza sierżant **Anna Chuszcza**, oficer prasowa Komendy Powiatowej Policji w Krasnymstawie.

Mundurowi zakazali rowerzyście dalszej jazdy. Z kolei informacja o innym kierującym, który miał jeździć w stanie nietrzeźwości, nie została potwierdzona. **GD**

# Lider Innowacji na ostatniej prostej

**Trwa siódma edycja Konkursu Lider Innowacji organizowanego corocznie przez Lubelską Agencję Wspierania Przedsiębiorczości w Lublinie. Przed nami ostatni etap konkursu – głosowanie, o którego wynikach zdecydują internauci. Dla nich także przewidziano nagrody. Głosowanie rozpocznie się 25 sierpnia 2023 r.**

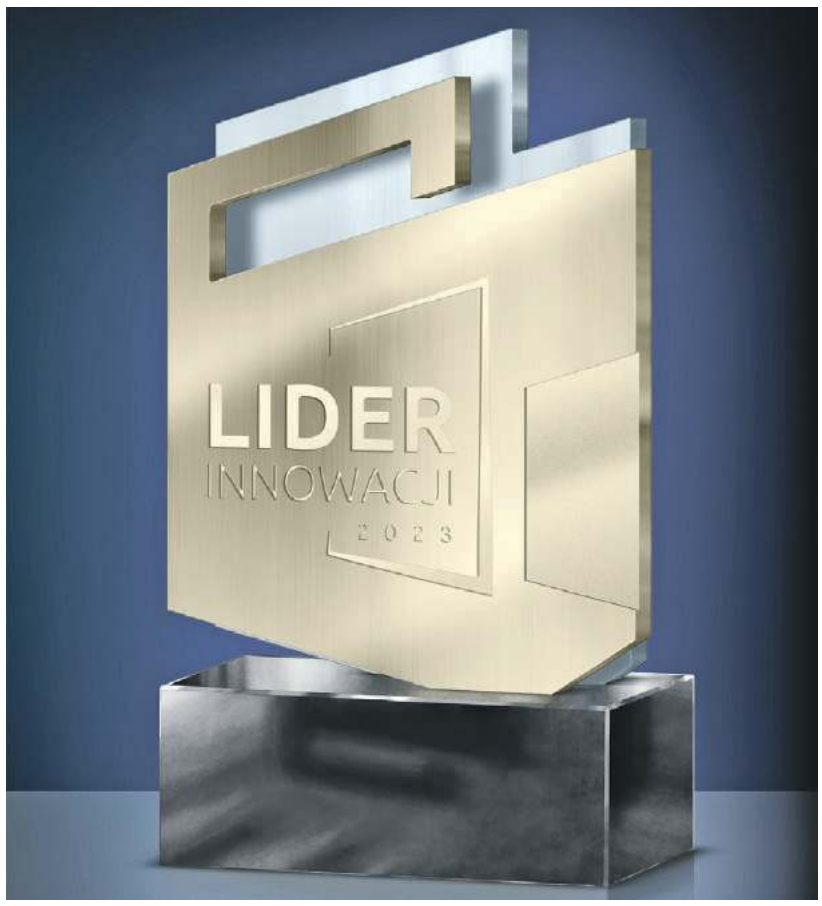


Konkurs organizowany jest już po raz siódmy, jednakże w tym roku przybrał on nieco inną formę niż dotychczas.

*– W związku z zakończeniem Regionalnego Programu Operacyjnego Województwa Lubelskiego na lata 2014-2020, postanowiliśmy podsumować działania, podjęte zarówno przez beneficjentów, jak i przez nas jako Instytucję Pośredniczącą –* wyjaśnia **dyrektor LAWP Marek Neckier**. *– Co więcej, w tej edycji konkursu wybierzemy Lidera Innowacji spośród firm, które były laureatami w latach poprzednich. Można powiedzieć, że wybierzemy Lidera wśród liderów.*

## Nominacje

Kapituła konkursu pod patronatem Marszałka Województwa Lubelskiego Pana Jarosława Stawiarskiego, w pierwszym etapie wyłoniła finałową dwunastkę firm nominowanych do tytułu. W czterech konkursowych kategoriach ubiegają się o niego:

**I. Biogospodarka:**
- Antex II sp. z o.o.,
- Aqua East Polska Sp. z o.o.,
- Mirosław Momot Warsztat Samochodowy „Momot".

**II. Medycyna i zdrowie:**
- Pro-Project Group sp. z o.o.,
- Obst S.A.,
- Medical Inventi S.A.

**III. Informatyka i Automatyka:**
- Stal-Bud Wiesław Nastaj,
- P.H.M. Polcomm Dariusz Kozak,
- Bitstream sp. z o.o.

**IV. Energetyka niskoemisyjna:**
- Spomasz Zamość S.A.,
- Henryk Kaproń „Zagroda Roztocze",
- Szumy Park Hotel & Restaurant.

## Głosowanie

Spośród nominowanych przedsiębiorstw wybrany zostanie Lider Innowacji w każdej z powyższych kategorii. Internauci będą mogli również przyznać wyróżnienie.

**Głosować będzie można od 25 sierpnia br. Tego dnia na stronach internetowych: www.rpo.lubelskie.pl, www.funduszeue.lubelskie.pl oraz w mediach społecznościowych: https://www.facebook.com/LubelskaAgencjaWspieraniaPrzedsiebiorczosci ukażą się wszystkie informacje związane z głosowaniem, w tym materiały filmowe prezentujące poszczególne przedsiębiorstwa. Warto zapamiętać, że głosowanie potrwa tylko do 30 sierpnia br.**

Ogłoszenie wyników głosowania nastąpi 7 września br. podczas Lubelskiej Gali Przedsiębiorczości.

Na głosujących czekają atrakcyjne nagrody: wejściówki do Magicznych Ogrodów, Zoo w Zamościu oraz do Zoom Natury w Janowie Lubelskim.

MATERIAŁ INFORMACYJNY

Fundusze Europejskie Program Regionalny | Rzeczpospolita Polska | lubelskie Smakuj życie! | Unia Europejska Europejski Fundusz Społeczny

eprasa.pl 2ef19a3577

**GMINA SIENNICA RÓŻANA** 6. Festiwal Siennickich Smaków ściągnął tłumy

# Kulinarne specjały w letniej scenerii

**Festiwal kulinarny połączony był z dożynkami i odpustem w miejscowej parafii. Takie wydarzenie przygotowali organizatorzy imprezy w Siennicy Różanej.**

Zazwyczaj rywalizacja odbywała się w murach miejscowego Centrum Kultury jesienią. Tym razem jednak wydarzenie miało charakter plenerowy. Hasłem konkursu kulinarnego były „Eko-Smaki". Jury podczas dokonywania oceny musiało uwzględnić takie aspekty jak lokalność i jakość produktów, ich powszechną dostępność i „gospodarność", z jaką przyrządzono konkursowe dania. Innymi słowy dzieła uczestników miały wpisywać się w ideę „zero waste". Nie zmienił się natomiast tradycyjny już podział na trzy kategorie: dane główne, deser i nalewka.

Wybór daty był nieprzypadkowy. 15 sierpnia to ważny dla miejscowych moment. W miejscowej Parafii Wniebowzięcia Najświętszej Maryi Panny odbywa się wtedy odpust. Tego dnia organizowano także symboliczne dożynki gminne. Teraz więc inicjatorzy wydarzenia połączyli te wszystkie okoliczności i przygotowali wspólną, integracyjną imprezę. Czy się udało?

– Mimo różnych przeciwności, związanych przede wszystkim z tym, że niektórym rolnikom przesunęły się żniwa i nie mogli oni być obecni, bo pracują w polu, to uważam, że goście i tak dopisali. Po pierwsze, jestem zdania, że decyzja o tym, żeby „wyprowadzić" Siennickie Smaki na dwór była bardzo trafiona, a po drugie jak zwykle zaskoczyła nas widownia, bo przyszło naprawdę dużo ludzi i to z różnych grup wiekowych. Bardzo nas cieszy, że ci, którzy raz nas odwiedzą, wracają do nas. Tak samo jest w przypadku osób wywodzących się z naszej gminy - przy okazji organizowanych przez nas wydarzeń zjeżdżają tu

z całego regionu - mówi organizatorka wydarzenia **Agnieszka Poźniak**, dyrektor Centrum Kultury w Siennicy Różanej.

Ostatecznie jury konkursowe w składzie: **Mariusz Łoza**, **Aneta Kister-Kiełb** i **Magdalena Borak** zdecydowało, że w kategorii danie główne zwyciężyły **panie** z **KGW w Woli Siennickiej,** które przygotowały rozpływającą się w ustach karkówkę z warzywami.

Drugie miejsce przypadło **uczniom Zespołu Szkół Centrum Kształcenia Rolniczego**, którzy zaserwowali pierogi faszerowane kurczakiem z sosem czosnkowym, zaś na trzecim stopniu podium uplasowały się **gospodynie ze Żdżannego** – autorki zupy -kremu brokułowego z łososiem. Przyznano także wyróżnienie za risotto z grzybami i fasolką. Trafiło ono do **pań z KGW w Siennicy Królewskiej Dużej**.

– Przyjechałam do Siennicy w ramach projektu. Powiem szczerze, że zafascynowała mnie idea tego konkursu. W tym roku oprócz aspektów takich jak smak czy prezentacja braliśmy pod uwagę to, na ile dania powstały zgodnie z koncepcją „zero waste", ale także czy z tych składników, które mają lokalne pochodzenie i które zawsze mamy w domu. To też było częścią naszej oceny. Natomiast mnie – człowieka z Wielkopolski – zafascynowały smaki, których nie znałam do tej pory.

Niektórych potraw próbowałam po raz pierwszy. Ale z drugiej strony bardzo miło mi było odkrywać te smaki, które są dla naszych regionów wspólne – stwierdziła **Magdalena Borak**, członkini jury konkursowego.

W kategorii deser tryumfowały **panie z KGW w Boruniu**, których sernik w opinii członków jury nie miał sobie równych. Na drugim miejscu podium znalazły się **gospodynie z Maciejowa**, których ciasto marchewkowe z musem jabłkowym komplementowane było m.in. za świetny balans pomiędzy słodyczą a kwaskowatością owoców. Wiele komplementów otrzymały także autorki ciasta z kaszą manną z **Wierzchowin**. Zajęły one trzecie miejsce.

Za najlepszą nalewkę uznano pigwówkę, którą przygotowały **członkinie KGW w Rudce**. W ocenach jury wypadła ona ciut lepiej niż niezwykle oryginalny napój przyrządzony na bazie mirabelek, który przygotowały **gospodynie ze Stójła**. Zajęły one drugie miejsce. Trzecie zaś przypadło **KGW z Siennicy Różanej** za nalewkę malinową. Wyróżnienie trafiło zaś do **gospodyń z Zagrody** – autorek zaskakującej kompozycji łączącej kawę i pomarańczę.

– Ponieważ mam przyjemność być po raz kolejny w komisji konkursowej podczas Festiwalu Siennickich Smaków, mogę stwierdzić, że poziom z każdym rokiem wzrasta. Dlatego jako komisja mieliśmy bardzo twardy orzech do zgryzienia, aby jakoś wyselekcjonować te najlepsze propozycje. Bardzo się cieszę, że nasze wspaniałe koła gospodyń, a także reprezentacja szkoły Centrum Kształcenia Rolniczego promują naszą gminę – przekazał pełniący rolę przewodniczącego jury **Mariusz Łoza**.

Dodatkową atrakcją kulinarną był zorganizowany na świeżym powietrzu pokaz, który poprowadził znany krytyk kulinarny **Waldemar Sulisz**. Na oczach widzów powstała zupa zalewajka, której każdy mógł potem skosztować.

Przygotowanymi pysznościami częstowały także koła gospodyń, które rozstawione były na kilku stoiskach. Dla najmłodszych przygotowano liczne atrakcje, animacje, „dmuchańce" i karuzelę. W części artystycznej wystąpił zespół śpiewaczy „Echo" z Gołębia, kapela „Cuda Wianki" z Dorohuska i zaprzyjaźniony z Siennicą Zespół Pieśni i Tańca „Jawor". **TK**

# Debiut Piłsudczyków na obchodach

fot. UM Krasnystaw

**KRASNYSTAW We wtorek (15 sierpnia) odbyły się krasnostawskie obchody święta Wojska Polskiego i 103. rocznicy Bitwy Warszawskiej.**

Uroczystość rozpoczęła się w samo południe mszą świętą w intencji ojczyzny. Później uczestnicy liturgii przeszli na rynek miejski, gdzie złożone zostały kwiaty i wiązanki przed tablicą w tzw. starym ratuszu, upamiętniającą setną rocznicę „Cudu nad Wisłą", czyli zwycięstwo nad żołnierzami Armii Czerwonej w 1920 roku.

W uroczystym apelu udział wzięli wojskowi z 19. Chełmskiego Batalionu Zmechanizowanego i 19. Chełmskiego Dywizjonu Artylerii Samobieżnej. Byli też członkowie krasnostawskiej grupy rekonstrukcyjnej Regiment Nieczaja i Związku Piłsudczyków RP Okręg Ziemi Lubelskiej. W mundury tych drugich przebrani byli między innymi: **Janusz Rzepka** – przewodniczący Rady Miasta Krasnystaw i **Mirosław Księżuk** – wiceprzewodniczący Rady Powiatu w Krasnymstawie.

- Próby stworzenia oddziału Związku Piłsudczyków RP trwają od wczesnej wiosny. Na razie jest nas trzech, ale potrzeba co najmniej 15 osób. Teraz skorzystaliśmy z okazji, aby się zaprezentować. Być może dzięki temu zachęcimy innych do zasilenia naszych szeregów - mówi **Stanisław Osiewicz**, prezes stowarzyszenia Wspólny Krasnystaw, a także członek Regimentu Nieczaja i Związku Piłsudczyków RP. **GD**

# Chcą dodatkowych spowalniaczy

**KRASNYSTAW Mieszkańcy części osiedla Jagiellońskiego chcą poprawy zmienionej tam kilka tygodni temu organizacji ruchu. Wąski odcinek ul. Królowej Jadwigi został przekształcony z drogi jednokierunkowej na dwukierunkową.**

W trakcie trwającego prawie godzinę spotkania grupa około 30 mieszkańców przedstawiła swoje uwagi. Dotyczyły głównie rejonu skrzyżowania ulic: Królowej Jadwigi, Litewskiej i Kazimierza Jagiellończyka. Zgłoszono dwa postulaty.

- Pierwszy jest taki, by na odcinku Królowej Jadwigi, w obrębie jedynego przy tej ulicy szeregowca, umieścić trzy spowalniacze. Naszym zdaniem powinny one zagwarantować bezpieczeństwo wszystkich użytkowników tej drogi na tym newralgicznym odcinku. Drugi postulat dotyczy tego, aby w tym miejscu poszerzyć jezdnię kosztem przylegającego do niej pasa zieleni - mówi radny **Lech Berezowski**, który złożył interpelację w tej sprawie.

Obydwa postulaty przedstawione zostały obecnemu na spotkaniu burmistrzowi, jego zastępcy i kierownikowi wydziału inwestycji. Berezowski dodaje, że te proponowane rozwiązania zaakceptowali wszyscy przedstawiciele mieszkańców czterech szeregowców i mieszkańców z ul. Kazimierza Jagiellończyka, których dotyczy zmiana organizacji ruchu w tamtym rejonie.

- Pracujemy nad przeprojektowaniem układu drogowego, jaki tam w tej chwili mamy. Ze znajdującej się tam pętli, którą jest ulica Kazimierza Jagiellończyka, zamierzamy zrobić dodatkowy wylot na Polewaną lub Okrzei. Prowadzimy już rozmowy z właścicielami tych działek, poprzez które moglibyśmy takie działania poprowadzić. Mieszkańcy jednak oczekują, że wprowadzimy pewne ograniczenia w ruchu w miejscu, gdzie pojawiają się przewężenia i gdzie niektórzy kierowcy pozwalają sobie na zbyt brawurową jazdę. Zmiany mają to ograniczyć - mówi burmistrz **Robert Kościuk**.

Ulica Kazimierza Jagiellończyka została oddana do użytku trzy lata temu. Wjeżdża się u zbiegu ulic Królowej Jadwigi i Litewskiej. Do niedawna powrót był nieco inny. Zgodnie z oznakowaniem, należało skręcić w jednokierunkową ul. Litewską, która ma zaledwie 4,1 m szerokości. Każda posesja po obu stronach ulicy posiada strome wjazdy garażowe.

- Gdy ludzie zaczęli budować domy przy ulicy Jagiellończyka, samochody ciężarowe miały problem, żeby stamtąd wyjechać. Kierowcy często wyjeżdżali stamtąd, jadąc pod prąd i łamiąc przepisy. Zmiana organizacji ruchu na części ul. Królowej Jadwigi była pewnym ukłonem w tym kierunku, ale potrzebnych jest kilka dodatkowych spowalniaczy. Z informacji przekazanych na spotkaniu wynika, że procedura może potrwać nawet 3 miesiące - mówi Lech Berezowski. **GD**

# Mają pomysł na plażę miejską

**KRASNYSTAW Trwają prace nad opracowaniem koncepcji zagospodarowania doliny rzeki Wieprz. Z wstępnymi założeniami zapoznali się już członkowie miejscowego zespołu do spraw dziedzictwa kulturowego.**

Głównymi założeniami przygotowanego przez wykonawców dokumentacji projektu jest zagospodarowanie terenu w sposób naturalistyczny, z zachowaniem elementów przyrody i wzbogaceniem o nowe nasadzenia. Projekt ma stworzyć przestrzenie do rekreacji i zabawy, a także umożliwić organizację wydarzeń kulturalnych i masowych.

Plan zakłada między innymi przebudowę amfiteatru, a także budowę tężni solankowej i toalety miejskiej. Powstać może też sprawnościowy plac zabaw dla dzieci młodszych oraz tzw. strefa outdoor fitness dla młodzieży. Padła propozycja, aby znaleźć tam miejsce dla rzeźb powstających w ramach corocznych plenerów.

- Oczekiwania mieszkańców są takie, żeby te rzeźby gdzieś wyeksponować i być może w Zaułku Nadrzecznym znajdzie się dla nich miejsce. Rozmawialiśmy również o kwestiach dotyczących utworzenia w rejonie przystani kajakowej plaży miejskiej do wypoczynku, ale projekt nie przewiduje kąpieliska. Poza tym członkowie naszego zespołu zwrócili uwagę na ścieżkę edukacyjną, która powinna się tam znaleźć i w oczywisty sposób nawiązywać do zamku, z którego miasto Krasnystaw dawniej słynęło - mówi burmistrz **Robert Kościuk**, który jest również szefem zespołu do spraw dziedzictwa kulturowego.

Przedstawione podczas dyskusji uwagi i propozycje zmian do zaprezentowanej koncepcji posłużą do wypracowania ostatecznego kształtu i sposobu zagospodarowania obszaru przy ulicy Zaułek Nadrzeczny. Wniosek o dofinansowanie miasto zamierza składać w przyszłym roku. **GD**

fot. UM Krasnystaw

eprasa.pl 2ef19a3577

# Łoś wtargnął na drogę

fot. R. Tyburek

**WŁODAWA Do dwóch wypadków z udziałem dzikich zwierząt doszło w piątek (18 sierpnia) w okolicach Włodawy. Policja apeluje o szczególną uwagę na drogach.**

W piątek (18 sierpnia) wieczorem w miejscowości Janówka przed samochód osobowy marki Peugeot wtargnęła sarna. 24-latkowi nie udało się uniknąć zderzenia. Na szczęście kierowcy nic się nie stało, a sarna uciekła do lasu.

Niestety, kierujący toyotą 22-latek nie miał tyle szczęścia. Po zderzeniu z łosiem, do którego doszło w Okunince, mężczyzna trafił do szpitala. Jego pasażerka nie odniosła obrażeń, za to samochód został rozlegle uszkodzony, a zwierzę padło na miejscu.

- Statystyki wskazują, że liczba zdarzeń drogowych z udziałem zwierzyny leśnej jest bardzo wysoka. Pamiętajmy: dzikie zwierzęta potrafią nagle wtargnąć na jezdnię, która przecina ich utarte ścieżki i trasy. Wiele zwierząt w starciu z samochodami ginie na drogach. Zniszczeniom ulegają pojazdy, ranni zostają ludzie podróżujący samochodami. Dbajmy o bezpieczeństwo na drodze i nie lekceważmy znaków ostrzegających przed zwierzętami leśnymi- mówi podinspektor **Bożena Szymańska** z włodawskiej komendy policji.

**AD**

# Ryzykowali życiem na Jeziorze Białym

**GM. WŁODAWA W stanie nietrzeźwości i po innych używkach byli dwaj turyści ze Śląska i jeden z powiatu bialskiego, którzy pływali na Jeziorze Białym w Okunince.**

fot. Policja Włodawa

Długi weekend i piękna pogoda ściągnęły do Okuninki ogromną liczbę turystów. Nad ich bezpieczeństwem czuwają stale policjanci, którzy reagują na zagrożenia, udzielają pomocy i przypominają zasady bezpieczeństwa. Pełniąc służbę na wodzie, policjanci zauważyli niebezpieczne zachowania pływających kajakiem mężczyzn, którzy z ogromnym trudem wiosłowali, kołysali kajakiem i nabierali do niego wody, co mogło doprowadzić do zatonięcia.

- Gdy do mężczyzn podpłynęli policjanci, okazało się, że kajakarze są nietrzeźwi. W takim stanie wypłynęli na środek jeziora, gdzie mogło być ponad 20 metrów głębokości. Turyści ze Śląska w wieku 28 i 39 lat wydmuchali po około 1,5 promila alkoholu. Za swoje zachowanie zostali ukarani mandatami karnymi. Policjanci zabrali ich na pokład policyjnej łodzi, a kajak odholowali do brzegu - mówi podinsp. **Bożena Szymańska** z Komendy Powiatowej Policji we Włodawie.

Kontrola rowerka wodnego też zakończyła się zatrzymaniem jednego z mężczyzn. Gdy policjanci podpłynęli do pływającej rowerkiem wodnym grupy młodych ludzi, wyczuli charakterystyczną woń środków odurzających.

- Zapytany o unoszący się zapach 28-latek z powiatu bialskiego przyznał, że niedawno palił środki odurzające. W jego saszetce policjanci znaleźli woreczek foliowy z suszem roślinnym. Mężczyzna został zatrzymany i grozi mu do 3 lat pozbawienia wolności - dodaje policjantka.

Policjanci apelują o rozsądek podczas letniego wypoczynku.

- Pamiętajmy, że nasze bezpieczeństwo zależy przede wszystkim od nas samych, zaś alkohol, brawura i brak rozwagi są najczęstszymi przyczynami różnorodnych wypadków - poucza i przestrzega pani podinspektor.

**GD**

# Schował się przed policją w dziecięcym łóżeczku

**GM. WŁODAWA Zamiast zatrzymać się do kontroli drogowej, dodał gazu i uciekł przed policjantami. Teraz grozi mu do 5 lat pozbawienia wolności. Jego przewinienia nie są błahe.**

fot. KPP Włodawa

W nocy z czwartku na piątek (10 – 11 sierpnia) w Okunince policjanci zatrzymali do kontroli pojazd, który poruszał się nieprawidłową stroną jezdni. Kierowca zatrzymał się, a następnie z dużą prędkością odjechał. Funkcjonariusze ruszyli w pościg. Uciekiniera zastali w domu. Ukrył się w ... łóżeczku dziecięcym.

- Mężczyzna był wyraźnie niezadowolony z wizyty mundurowych. Demolując mieszkanie, zaczął atakować policjantów drewnianymi elementami łóżeczka, w którym chwilę wcześniej się ukrywał. Został zatrzymany i osadzony w policyjnym areszcie. O jego dalszym losie zdecyduje sąd – mówi aspirant **Daniela Giza-Pyrzyna** z Komendy Powiatowej Policji we Włodawie.

Agresywny 31-latek odpowie przed wymiarem sprawiedliwości za kierowanie w stanie nietrzeźwości, złamanie sądowego zakazu, niezatrzymanie się do kontroli, naruszenie nietykalności cielesnej policjantów oraz groźby karalne.

**(apm)**

EMKA®

# Twój dobry sąsiad!

**Prowadząc jakąkolwiek działalność gospodarczą, zawsze działa się w określonym otoczeniu biznesowym. Są dostawcy, odbiorcy, konkurencja, udziałowcy i szereg innych interesariuszy. Są także sąsiedzi firmy – ci bliżsi i ci dalsi. Krótko mówiąc, zawsze jest określona społeczność lokalna, której należy dać się poznać i z którą wzajemne relacje układa się na całe lata współistnienia. Dlatego warto od samego początku myśleć o dobrosąsiedzkich stosunkach, działających w obydwie strony.**

EMKA S.A. jest przedsiębiorstwem z branży unieszkodliwiania odpadów, specjalizującym się w obsłudze podmiotów zarówno prywatnych jak i publicznych w zakresie gospodarowania odpadami medycznymi i weterynaryjnymi. Firma ze 100% polskim kapitałem, o rodzinnym charakterze, w której stery jako prezes trzyma Krzysztof Rdest. Przedmiot działalności spółki z racji swojej specyfiki dotyka dwóch dziedzin naszego życia: służby zdrowia i ochrony środowiska. EMKA realizując swoje działania biznesowe z jednej strony zabezpiecza służbę zdrowia, stwarzając jej operacyjne zaplecze w zakresie odbioru i unieszkodliwienia wytworzonych przez nią odpadów medycznych, a z drugiej strony minimalizując wpływ jaki na środowisko naturalne mogą mieć tego rodzaju odpady. Pracownicy w firmie EMKA są profesjonalistami w swojej dziedzinie, ale dla pełnego sukcesu w postępowaniu z odpadami i neutralizowaniu ich wpływu na środowisko, zawsze niezbędna jest świadomość całego społeczeństwa.

Dlatego też EMKA od początku działalności w branży jako jeden ze swoich celów przyjęła podejmowanie akcji proekologicznych. Firma niejako wpisała w swój genotyp konieczność uświadamiania zarówno wytwórców odpadów medycznych w zakresie właściwych praktyk w postępowaniu z nimi, jak i szerokich kręgów lokalnych społeczności, wśród których na co dzień funkcjonuje, w aspekcie odpowiedzialnego korzystania ze środowiska naturalnego. Zwykle działalność taka przyjmuje formę mecenatu, sponsoringu i profesjonalnego wsparcia wszelkich aktywności dotyczących tej tematyki prowadzonych w otoczeniu firmy. Sztandarową akcją, o charakterze rodzinnego festynu, którą przeprowadza sama EMKA jest „Odpad zdasz, drzewko masz". To proekologiczne wydarzenie od kilku lat wpisało się na stałe w kalendarz imprez organizowanych przez firmę. W zamian za określoną ilość przekazanych odpadów, każdy otrzymuje sadzonkę drzewka. Poza proekologicznym aspektem akcja „drzewko" realizuje także politykę firmy w zakresie społecznej odpowiedzialności biznesu. Firma zawsze stara się dawać coś społeczności, wśród której funkcjonuje. Oddając odpady w czasie akcji „drzewko" mieszkańcy pozbywają się w sposób legalny określonych grup odpadów, przyczyniając się jednocześnie do zazieleniania miasta, ponieważ w trakcie każdej akcji rozdawanych jest kilka tysięcy sadzonek różnych roślin. Zyskuje przy tym także ktoś potrzebujący, gdyż zebrane odpady zostają sprzedane, a pozyskane w ten sposób pieniądze są przekazywane na chore dzieci, na domy dziecka, domy opieki społecznej lub hospicja. Oczywiście firma może pochwalić się całym katalogiem działań adresowanych do lokalnych społeczności, co zwykle znajduje odzwierciedlenie w przyznawanych jej wyróżnieniach, podziękowaniach czy honorowych patronatach. Typowymi beneficjentami wsparcia udzielanego przez EMKA S.A. są kluby i stowarzyszenia sportowe. W każdej lokalizacji, w której firma zapuszcza swoje biznesowe korzenie, lokalny sport zyskuje hojnego sponsora. Lokalne samorządy są kolejne na liście odbiorców różnorodnego wsparcia.

Praktycznie w każdej większej akcji prospołecznej inicjowanej przez lokalne władze, spółka EMKA zaznacza swoją obecność poprzez wsparcie finansowe, rzeczowe lub pomoc organizacyjną. „To normalna sytuacja" – mówi Krzysztof Rdest. „W krajach zachodnich nikt nie pyta: czy pomagasz? - bo to oczywiste. Pytanie może dotyczyć jedynie skali pomocy. Nasza skala wraz z rozwojem firmy ciągle się poszerza. Dajemy od siebie co raz więcej, co raz liczniejszym grupom wymagającym wsparcia" – dodaje prezes EMKI. Wraz z upływem czasu, tego rodzaju działania dostarczają ogromnej satysfakcji pracownikom firmy, którzy mają świadomość, że udzielane wsparcie jest wynikiem ich codziennej pracy zawodowej. Doceniają je również mieszkańcy czyli sąsiedzi firmy, którzy mogą doświadczyć pozytywnych efektów synergii wynikających z takiego sąsiedztwa. Dobrego sąsiedztwa.

7615

eprasa.pl 2ef19a3577

**GMINA BIAŁOPOLE** Będzie gdzie organizować gminne imprezy...

# Inwestycje zakończone, można świętować

**W tym roku dożynkowe świętowanie w Białopolu urządzone będzie w wyjątkowo komfortowych warunkach. Mieszkańcy gminy i zaproszeni goście zgromadzą się bowiem wokół nowego amfiteatru. Ale to nie jedyny sukces. Do szczęśliwego zakończenia udało się również doprowadzić prace związane z wodociągami.**

źródło: Gmina Białopole, amfiteatr w Białopolu

Prawdziwą przyjemnością będzie teraz korzystanie z wody zwłaszcza w Białopolu oraz Raciborowicach. Wymieniono tam zestawy hydroforowe, niezbędny osprzęt oraz filtry. Prace polegały również na modernizacji studni głębinowych oraz zamontowaniu pomp. Zmieniło się również otoczenie wokół infrastruktury. Wybudowano zbiorniki zewnętrzne wody, przeprowadzono prace ziemne oraz wyremontowano budynki poszczególnych stacji. Oko cieszą teraz nowe ogrodzenia oraz chodniki.

- Zaplanowane przez nas zadnia dotyczyły również tak ważnego zagadnienia, jak zautomatyzowanie pracy stacji uzdatniania wody. Teraz poszczególne urządzenia zasilać będzie energia wytworzona przy pomocy instalacji fotowoltaicznej. W sieci pojawiły się również nowe wodomierze. Teraz będzie je można odczytywać zdalnie – wyjaśnia wójt **Henryk Maruszewski**.

Komfort związany z poborem wody kosztował gminę ponad 7,5 mln złotych. Budżet inwestycji został wsparty środkami pochodzącymi z rządowego funduszu Polski Ład, a było to w sumie ponad 4,3 mln złotych. Udało się również włączyć do niego środki, jakie samorząd otrzymał w ramach nagrody za najwyższy wzrost poziomu szczepień w powiecie (1 mln złotych) oraz subwencję celową na inwestycje wodno-sanitarne (ponad 1,8 mln złotych). 369 tys. to natomiast środki własne gminy.

W tym roku władze gminy zajmowała również inna, „duża" inwestycja, a dotyczyła odnowy centrum Białopola, w tym budowy amfiteatru.

- Można powiedzieć, że jest to inwestycja „wielofunkcyjna". Najważniejszym jej walorem jest to, że będzie służyć do organizacji imprez i uroczystości plenerowych. Przedsiębiorcy będą też mogli korzystać z nowego targowiska – mówi wójt Maruszewski.

Co pojawiło się w centrum Białopola? W ramach projektu powstało m.in. targowisko, parking, niezbędne drogi dojazdowe oraz budynek pełniący funkcję administracyjno-usługową. Zasilany jest przy pomocy odnawialnych źródeł energii. Zlokalizowane są tutaj również sanitariaty oraz poczekalnia dla pasażerów. Przebudowano również sieć wodno-kanalizacyjną, wykonano zagospodarowanie terenu oraz zamontowano odpowiednie, również energooszczędne oświetlenie. Perełką miejscowości jest teraz amfiteatr, który wyposażony został w zaplecze dla artystów, nagłośnienie oraz monitoring.

- Na odnowę centrum przeznaczyliśmy w sumie ponad 5,2 mln złotych. Znaczną jej część stanowią środki pochodzące z rządowego funduszu Polski Ład, niespełna 4,5 mln złotych. Ze środków własnych wydaliśmy niespełna 800 tys. złotych – wyjaśnia wójt gminy Białopole.

**RC**

# Czy Sułkowski wróci na dyrektorski stołek?

**GM. DUBIENKA Zarząd Powiatu Chełmskiego podjął uchwałę dotyczącą powołania Sułkowskiego na stanowisko dyrektora Liceum w Dubience, ale sam zainteresowany nie ma jeszcze w ręku nowej umowy. Jak mówi, nie dysponuje jak na razie żadnymi wiążącymi dokumentami. Nie rozwiązał też stosunku pracy z kuratorium oświaty.**

Jeśli istotnie Sułkowski zacznie pełnić swoje obowiązki, na stanowisku pozostanie przez pięć szkolnych lat, czyli od 1 września 2023 roku do 31 sierpnia 2028 roku. Do tej pory funkcję tę pełniła **Kazimiera Ciupa**.

Wicestarosta chełmski **Jerzy Kwiatkowsk**i pewien jest pomyślnego zakończenia „sprawy" Sułkowskiego i mówi, że dotychczasowa dyrektor nie rozstaje się jednak ze środowiskiem szkolnym.

- Pani Kazimiera Ciupa pozostanie w liceum jako nauczyciel – wyjaśnia wicestarosta.

Aktualna dyrektor potwierdza, że nie rozstaje się ze szkołą, a lata spędzone na stanowisku dyrektora ocenia jako owocne.

- Cóż, spodziewałam się, że taki moment może nastąpić. Nie sądziłam, że szkołą pokieruję aż kilka lat. Sądziłam, że będzie to krótszy okres. Uważam, że był to jednak dobry czas. Czas dobrej współpracy z wojskiem, poszczególnymi jednostkami. Ze świetną młodzieżą. Czego szkoła potrzebuje w najbliższym czasie? Z pewnością dofinansowania, większej ilości zadań inwestycyjnych. Udało nam się dokonać wiele, ale tych potrzeb jest wciąż sporo – mówi Ciupa.

I dodaje, że społeczność szkolna liceum starała się być widoczna wszędzie, gdzie to możliwe. Po to, aby wiedza o szkole była jak najszersza i by chciało uczęszczać do niej jak najwięcej młodzieży.

**Dariusz Sułkowski** mówi z kolei, że tymczasem można opierać się jedynie na kilku „pewnikach".

- Pewne jest to, że zgodnie z wyrokiem Naczelnego Sądu Administracyjnego zarząd powiatu podjął uchwałę dotyczącą powołania mnie na stanowisko dyrektora od 1 września 2023 roku. Na piśmie tego jednak nie mam. Podobnie, jak umowy o pracę. Porozumienie z zarządem powiatu nie zostało jeszcze zawarte, więc nie mogę powiedzieć niczego więcej. Zgodziłem się, że mogę przyjąć pracę, ale pod pewnymi warunkami i są one przedmiotem rozmów i analiz – wyjaśnia Dariusz Sułkowski.

W uzasadnieniu do uchwały zarządu przywołano całą sekwencję zdarzeń, jakie miały miejsce w związku z obsadzeniem tego stanowiska. W dokumencie powiedziano między innymi o tym, że konkurs na stanowisko dyrektora liceum przeprowadzony został jeszcze w lipcu 2019 roku, natomiast dopiero 30 czerwca 2020 roku podjęto kolejną uchwałę stanowiącą o tym, że zarząd starostwa zatwierdził konkurs i określił, że kandydatem na stanowisko jest właśnie Dariusz Sułkowski. W uzasadnieniu nie powiedziano jednak najważniejszego – tego, że cały konkurs został pomiędzy tymi dwiema datami unieważniony z powodu - w opinii zarządu - braków w dokumentacji złożonej przez kandydata. Unieważnienie konkursu podważył jednak i kurator, i wojewoda lubelski. Starostwo odwołało się co prawda od tych decyzji do Wojewódzkiego Sądu Administracyjnego, ale bezskutecznie.

Powołanie w czerwcu 2020 roku wręczono Sułkowskiemu w ramach „zadośćuczynienia" tylko na rok, ale sam zainteresowany odpowiedział na tę propozycję skargą do Wojewódzkiego Sądu Administracyjnego. Ten przyznał kandydatowi na dyrektora rację, ale powiat wykonał kolejny krok tj. złożył wniosek o kasację wyroku do Naczelnego Sądu Administracyjnego. I ta instancja nie podzieliła zdania powiatu na temat zasadności powoływania Sułkowskiego na stanowisko. W tzw. międzyczasie Dariusz Sułkowski wytoczył również starostwu sprawę z powództwa cywilnego. Chodziło o straty moralne i utracone dochody.

- Obecnie przychylamy się, wykonujemy wyrok sądu, który nakazał powołanie pana Dariusza Sułkowskiego na stanowisko dyrektora liceum. Sądzę, że nasze rozmowy dotyczące zadośćuczynienia również są na jak najlepszej drodze. Widzę wolę współpracy po obu stronach. Wierzę, że uda się załagodzić wszystkie spory – komentuje całą sprawę wicestarosta Kwiatkowski.

**RC**

# Wójt powitała najmłodszych

Zuzia z rodzicami i rodzeństwem - Amelią i Antosiem
źródło: Gmina Leśniowice

źródło: Gmina Leśniowice, Lea z rodzicami
źródło: Gmina Leśniowice

**GM. LEŚNIOWICE Gabinet wójt Joanny Jabłońskiej na powrót wypełniły dziecięca radość i uśmiechy. Włodarz gminy powitała w ostatnim czasie dwie nowe mieszkanki gminy – Leę oraz Zuzię.**

Rodzice Lei odwiedzili urząd gminy 11 sierpnia. Wójt wręczyła rodzinie drobne upominki – specjalną wyprawkę oraz maskotkę – żółwia, który od niedawna stanowi specjalny element promocyjny gminy Leśniowice. Spotkanie toczyło się wokół zagadnień codzienności – blasków i cieni, jakie wiążą się z trudną misją bycia rodzicem.

Państwo Klaudia i Wojciech z Pliskowa złożyli natomiast swoją wizytę 17 sierpnia. Do urzędu przybyła nie tylko maleńka Zuzia, ale i dwójka jej rodzeństwa – siostra Amelia i brat Antoś. Podobnie jak Lea, dzieci zostały obdarowane zabawkami i przydatnymi upominkami.

- Cieszę się, że naszej gminie przybywa mieszkańców. Dzieci to prawdziwy skarb, który sprawia, że nasze życie nabiera większego sensu. Jeszcze raz gratuluję rodzicom Zuzi wspaniałej gromadki, a całej trójce życzę cudownego, szczęśliwego dzieciństwa – mówiła podczas spotkania wójt **Joanna Jabłońska**.

**RC**

## Odeszli...

*Marcin Skowron, lat 47*
*Ryszard Grzywna, lat 89*
*Roman Dąbrowski, lat 64*
*Jan Kowalczyk, lat 58*
*Kornel Kowalski, lat 37*
*Krzysztof Malinowski, lat 45*
*Władysław Ogrodnik, lat 61*
*Emilia Gaj, lat 94*
*Zbigniew Sobipan, lat 73*
*Janina Petruk, lat 85*
*Zdzisława Moskwa, lat 76*
*Franciszka Michalczuk, lat 87*
*Janina Pajło, lat 86*
*Zuzanna Jawor, lat 81*
*Krzysztof Skóra, lat 45*
*Krystyna Poźniak, lat 88*

6627
Chełmski Dom Pogrzebowy
Firma Łukowiec
Organizujemy pogrzeby na wszystkich cmentarzach i zajmujemy się transportem międzynarodowym zmarłych.
Chełm ul. Szpitalna 49
82 564 36 07
602 469 287
www.lukowiec.pl
Przeprowadzamy kremację w ciągu kilku godzin.
Posiadamy własną kaplicę i chłodnię.
Nasza firma jest Zarządcą Cmentarza Parafialnego w Chełmie przy ul. Lwowskiej.
Wszystkie czynności związane z pogrzebem, ekshumacją, pracami kamieniarskimi i budowlanymi muszą zostać uzgodnione w naszym biurze:
USŁUGI CAŁODOBOWE - BEZGOTÓWKOWE
Wypłacamy Zasiłki Pogrzebowe ZUS i KRUS Przed Pogrzebem

Kompleksowe Usługi Pogrzebowe
KOMPLEKS
Zakład Usług Pogrzebowych
24h
Chełm, ul.Rejowiecka 93
Rejowiec Fabr., ul. Dworcowa 4
82 566 40 53
502 791 454
2640

ORSZAK
NOWA WYŻSZA JAKOŚĆ
USŁUGI POGRZEBOWE
Chełm: ul. Ceramiczna 6a
697 718 454, 724 718 454
6888

eprasa.pl 2ef19a3577

MARIUSZ GADOMSKI PRZYPOMINA MROŻĄCE KREW W ŻYŁACH ZDARZENIA SPRZED LAT...

# ŚMIERTELNA UCZTA

**Ucałował żonę, uściskał dzieci i pospiesznie wyszedł z mieszkania. Dorożka zawiozła go na dworzec kolejowy. Zajął miejsce w przedziale pociągu do Chełma.**

Po chwili lokomotywa donośnie zagwizdała. Wagony pomknęły po szynach. Mężczyzna uśmiechał się do własnych myśli. Nie miał pojęcia, że jedzie na spotkanie ze śmiercią – że już nigdy nie zobaczy tych, których kochał.

## Potrzebowano takich fachowców

23 września 1924 roku młody inżynier elektrotechnik Hipolit Skarżyński przyjechał z Lublina do Chełma, aby objąć stanowisko kierownika elektrowni kolejowej. W tamtych czasach Chełm był miastem przyszłości. Szansę na rozwój upatrywano w inwestycjach kolejowych. Nie zapadła jeszcze decyzja o przeniesieniu do Chełma dyrekcji kolei, ale na wysokich szczeblach już na ten temat były prowadzone rozmowy. Planowano budowę nowych osiedli, co przyczyni się do poprawy sytuacji na rynku pracy. Dwa lata później wszystko stało się faktem.

Potrzebowano takich fachowców jak Skarżyński. Młodych, wykształconych, chętnych do podejmowania wyzwań. Inżynier w znakomitym nastroju wysiadł z pociągu na chełmskim dworcu. Zaoferowane mu zarobki były atrakcyjne, warunki pracy też w pełni akceptował. Przyjechał do Chełma, aby formalnie przejąć stanowisko. Za kilkanaście dni miał się tu sprowadzić z rodziną.

Ledwie zrobił kilka kroków na peronie, gdy podeszli do niego dwaj mężczyźni. Byli to dotychczasowy kierownik elektrowni, Wacław Jaszczuk i kancelista kolejowy Aleksiejczuk. Wzięli od Skarżyńskiego bagaż.

- Ależ panowie, to niepotrzebne – bronił się inżynier. Oni jednak, przyjaźnie uśmiechnięci stwierdzili, że muszą godnie przywitać nowego przełożonego.

Skarżyński przez kilka godzin zaznajamiał się z obowiązkami kierownika, oglądał elektrownię, wypytywał współpracowników o różne sprawy. Wolny był dopiero po godzinie 14. Zamierzał wracać do Lublina. Jednak jego plany uległy zmianie.

## Jeden odchodzi, drugi przychodzi

Przed elektrownią czekali na niego Jaszczuk i Aleksiejczuk. Ten drugi trzymał w ręku duży koszyk, z którego wystawała litrowa butelka wódki. Były w nim także smaczne przekąski.

- Tak szybko pan nam nie ucieknie – oznajmił Jaszczuk radosnym tonem. - U nas obyczaj jest taki, że z nowym pracownikiem trzeba się napić. Żeby robota dobrze szła.

Skarżyński trochę się wahał. Nie spodziewał się czegoś takiego. Ustępujący kierownik nalegał, powiedział, że pójdą do niego do mieszkania, zjedzą, wypiją, a potem odprowadzą Skarżyńskiego na dworzec i przypilnują, żeby wsiadł do właściwego pociągu. W tej sytuacji inżynier nie mógł odmówić.

Jaszczuk mieszkał bardzo blisko, w domu przy ulicy Kolejowej. Z okien w mieszkaniu widać było tory. Usiedli przy stole, gospodarz rozlał wódkę do kieliszków i wzniósł toast za zdrowie nowego kierownika.

Rychło przeszli na „ty". Skarżyński czuł się trochę niezręcznie, goszcząc u człowieka, któremu odebrał stanowisko. Wszak, żeby on mógł zostać kierownikiem, Jaszczuka musieli zwolnić. Powiedział mu o tym, ale tamten machnął ręką.

- Nie miej do siebie wyrzutów sumienia, Hipku – odparł. - Tak to już bywa. Jeden odchodzi, drugi przychodzi na jego miejsce. Tak naprawdę to nawet mi na rękę, że mnie zdymisjonowali. Dawno chciałem się zwolnić z kolei, bo mam coś innego na oku.

- Miło to słyszeć. Głupio by mi było, nie darowałbym sobie, gdybyś myślał, że to przeze mnie.

## Upadł i już nie wstał

Do trzech biesiadników dołączył jeszcze jeden. Był to Stanisław Jarno, nadzorca telegrafu na stacji kolejowej. Butelka w szybkim tempie pokazało dno. Skarżyński powinien wstać, podziękować za gościnę i wracać do Lublina. Jednak wódka szumiała mu w głowie. Uznał, że wypada się zrewanżować. Mimo protestów Jaszczuka i pozostałych wyciągnął pieniądze i posłał Aleksiejczuka do sklepu po drugą flaszkę.

Przyjęcie przebiegało w nadzwyczaj wesołej atmosferze. Pili za zdrowie polskiej kolei i polskich kolejarzy, aby Chełm za kilka lat stał się metropolią, a wszyscy jego mieszkańcy nie zaznali niedostatku. No i rzecz jasna na pohybel bolszewikom, żeby nigdy już nie podnieśli brudnej ręki na Polskę.

A potem zrobiło się jeszcze weselej. Do mieszkania Jaszczuka przyszła zaproszona przez niego sąsiadka, niejaka Zofia Krzywańska. Tańczono przy muzyce z patefonu. W międzyczasie znowu skończyła się wódka i któryś z nich poszedł po kolejną butelkę.

W pewnym momencie Krzywańska powiedziała, że napiłaby się herbaty. Reszta gości też wyraziła takie życzenie. Gospodarz polecił służącej Krystynie Hendelównej przygotować gorący napój i podać go do stołu.

Hipolit Skarżyński uznał, że na dziś ma już dość alkoholu. Postanowił wypić herbatę i opuścić towarzystwo, dopóki nie widać jeszcze po nim skutków pijaństwa. Musiał przecież wrócić na noc do domu. Żona pewnie już się niepokoi o niego.

I tak też zrobił. Po herbacie zrobiło mu się jednak niedobrze. Na stacji wszedł do pomieszczeń dla konduktorów i poprosił, aby mu pozwolono skorzystać z umywalni. Tam zdążył tylko odkręcić kurek w kranie, po czym stracił przytomność i upadł na posadzkę.

Kilka minut później znalazła go sprzątaczka Dembicka. Pomyślała, że mężczyzna jest w sztok pijany, ale gdy obok niego przykucnęła, by go ocucić, stwierdziła, że biedak wije się w konwulsjach. Kobieta zawołała konduktora, który oceniwszy sytuację, nakazał sprowadzić lekarza kolejowego. Ten poza upojeniem alkoholowym nie stwierdził u Skarżyńskiego żadnych dolegliwości.

- Na wszelki wypadek przenieśmy go do ambulatorium. Tam go dokładniej zbadam – powiedział.

Przekonany, że niedyspozycja mężczyzny jest następstwem opilstwa, poddał go płukaniu żołądka i wstrzyknął mu morfinę. Po czym polecił przenieść go z powrotem do pomieszczeń drużyny konduktorskiej. Nie upłynęło 10 minut, kiedy przerażony kolejarz wpadł bez pukania do ambulatorium.

- Panie doktorze, on chyba... - nie dokończył. Hipolit Skarżyński leżał na kanapie bez oznak życia. Lekarz stwierdził zgon. Jako przyczynę wpisał ostre zatrucie nieznaną substancją. Z uwagi na to, że śmierć nastąpiła w tajemniczych okolicznościach, poinformował o zdarzeniu policję. Zwłoki Hipolita Skarżyńskiego zostały przekazane do szpitala św. Mikołaja na sekcję.

## Herbata ze strychniną

Policja wstępnie ustaliła, że denat - nowy kierownik elektrowni kolejowej - na krótko przed śmiercią uczestniczył w sutej libacji alkoholowej u poprzednika na tym stanowisku. Zamierzano przesłuchać uczestników biesiady,

Aczkolwiek wydawało się, że są to rutynowe policyjne czynności. Okoliczności tragedii wskazywały na wypadek. No cóż, tak czasem kończy się przedawkowanie trunków. Chełmski tygodnik „Zwierciadło", pisząc o tym godnym pożałowania incydencie, zwracał uwagę, że na terenie kolejowym i w jego obrębie często odbywają się pijatyki, które trwają do późnej nocy. Niekiedy dochodzi do bójek. Mieszkańcy skarżą się na hałasy i zanieczyszczone bramy.

Jednak to nie był nieszczęśliwy wypadek, lecz wyrafinowana zbrodnia. Sekcja zwłok Hipolita Skarżyńskiego dała sensacyjny wynik. W jego organizmie wykryto strychninę. Ta substancja go zabiła. Jest to bardzo silna trucizna, występuje w postaci bezbarwnych kryształów o gorzkim smaku. Zatrucie strychniną skutkuje skurczami mięśni i śmiercią poprzez uduszenie.

Ponieważ u żadnej z osób, które uczestniczyły w libacji oraz jadły i piły to samo, nie wystąpiły objawy zatrucia, śledczy nie mieli wątpliwości, że strychnina została celowo podana Skarżyńskiemu w zamiarze morderstwa. Sprawca nie dodał jej do alkoholu, bo gdyby tak zrobił, Skarżyński zatrułby się wcześniej. Musiała znaleźć się w herbacie, po wypiciu której kierownik opuścił towarzystwo i wkrótce zasłabł na stacji.

W gronie podejrzanych o zbrodnię znaleźli się wszyscy, którzy byli wtedy u Jaszczuka. On sam, troje jego gości oraz służąca Hendelówna. Śledczy zamierzali każde z tej piątki wziąć w krzyżowy ogień pytań.

Ale przesłuchano tylko cztery osoby. Po odkryciu przez lekarzy przyczyny zgonu Skarżyńskiego Wacław Jaszczuk nieoczekiwanie wyjechał z Chełma w nieznanym kierunku. Jego ucieczka była równoznaczna z przyznaniem się do zabójstwa.

## Wszystko zaplanował

Dla tych, którzy znali Jaszczuka, to był szok i niedowierzanie. Brano pod uwagę pomyłkę policji. Ten człowiek miał nieposzlakowaną opinię, cieszył się zaufaniem i sympatią wielu osób.

Nie mogło być jednak mowy o błędzie. Ucieczka go pogrążała. Dał nią do zrozumienia, że ma sporo do ukrycia.

Dalsze dochodzenie wykazało, że przewidział, iż policja będzie się nim interesować. Przygotował swoją ucieczkę z Chełma, wyprzedając wcześniej cały swój majątek ruchomy i nieruchomy. Takie postępowanie nasuwało przypuszczenie, że ze sporym wyprzedzeniem zaplanował morderstwo.

Zastanawiano się nad motywem. Jaszczuk nie znał swojej ofiary. Pierwszy raz zobaczył Skarżyńskiego i rozmawiał z nim, gdy tamten przyjechał objąć stanowisko kierownika elektrowni. Czyżby o to mu chodziło? Wydawało się, że nie.

- Wacek nie przejął się zwolnieniem. Podchodził do tego z humorem i zrozumieniem. Zresztą nie zależało mu na pracy w elektrowni. Mówił o tym Skarżyńskiemu przy kieliszku – powiedział jeden z uczestników tragicznie zakończonej uczty.

Zdymisjonowanie Jaszczuka bynajmniej nie wynikało ze złej oceny jego pracy. Wręcz przeciwnie – był doświadczonym fachowcem. Zwolniono go tylko dlatego, że znalazł się jeszcze lepszy, lepiej wykształcony. Coś takiego mogło wywołać u niego żal, ale przecież Skarżyński nic mu nie zawinił. Nie on go zwolnił. Jeżeli Jaszczuk miałby się na kimś się mścić to na nie na nim, lecz na osobie, która podjęła taką decyzję.

Poznanie motywu zabójstwa było ważne, ale w pierwszym rzędzie śledczy musieli ustalić miejsce pobytu podejrzanego. Bezskutecznie szukano go na terenie całej Polski. Mijały miesiące i nie natrafiono na żaden ślad. Pojawiły się pogłoski, że Jaszczuk zbiegł do ZSRR. Wielu ściganych prawem zbrodniarzy obierało ten właśnie kierunek ucieczki. Co prawda, Polska miała ze Związkiem Sowieckim umowę o ekstradycji przestępców, jednak bolszewicy znani byli z tego, że nie przestrzegają żadnych umów. W tak dużym kraju można było się gdzieś zaszyć i czekać, aż sprawa przycichnie.

Okazało się jednak, że Jaszczuk nie uciekł do „bolszewii". W ogóle nie przekroczył polskiej granicy. Po roku warszawska policja wyśledziła, że mężczyzna ukrywa się w mieszkaniu przy ulicy Mokotowskiej, należącym do dozorczyni posesji. Gdy przyszli po niego, kobieta powiedziała, że go nie zna i nigdy taki u niej nie był. Uwagę funkcjonariuszy zwróciło poruszenie się pierzyny na łóżku. Zerwali ją i zobaczyli poszukiwanego truciciela. Został aresztowany i odstawiony do Chełma.

## Zaślepiony zawiścią

W trakcie przesłuchania u sędziego śledczego Wacław Jaszczuk przyznał się do podstępnego podania Hipolitowi Skarżyńskiemu strychniny w zamiarze zabójstwa. Wsypał truciznę do jego herbaty, gdy tamten był zajęty rozmową z kimś innym.

Wyjaśnił powód morderstwa. Tylko udawał, że nic a nic go nie obeszło zwolnienie z pracy. W rzeczywistości czuł się skrzywdzony, poniżony. Nie miał na oku żadnej nowej posady. Bał się, że nic dla siebie nie znajdzie.

Najbardziej winni byli poza jego zasięgiem, postanowił więc się zemścić na nowym kierowniku, zabijając go. Wiedział, że znajdzie się w kręgu podejrzanych, toteż zawczasu przygotował sobie ucieczkę. Jego straszliwa decyzja była nieodwołalna. Nie wycofał się z niej nawet wówczas, kiedy dowiedział się, że Skarżyński ma żonę i dwoje dzieci i jest jedynym żywicielem rodziny. Był zaślepiony zawiścią, Gdy tamten przyjechał do Chełma, szybko „zaprzyjaźnił" się z nim, po czym zaprosił go na śmiertelną ucztę.

Wacław Jaszczuk odpowiedział za morderstwo w Sądzie Okręgowym w Lublinie. Uznano go winnym i stwierdziwszy, że zbrodni dopuścił się, będąc w desperacji, spowodowanej utratą źródła utrzymania, skazał go na 10 lat ciężkiego więzienia. Sąd Apelacyjny zatwierdził wyrok.

**MARIUSZ GADOMSKI**

fot. fot. https://upload.wikimedia.org/wikipedia/

eprasa.pl 2ef19a3577

# CHEŁMSKIE NIEDŹWIEDZIE BIZNESU 2022

PATRONAT HONOROWY
PREZYDENT MIASTA CHEŁM
JAKUB BANASZEK

PATRONAT HONOROWY
STAROSTA CHEŁMSKI
PIOTR DENISZCZUK

PATRONAT MEDIALNY
radio BonTon 104.90 FM CHEŁM

## TRWA GŁOSOWANIE NA NIEDŹWIEDZI BIZNESU!

**Już po raz siódmy wyróżniającym się firmom, ich właścicielom i menadżerom oraz samorządom przyznane zostaną honorowe tytuły i wręczone nagrody. Laureatów poznamy podczas wielkiej gali Chełmskich Niedźwiedzi Biznesu, która odbędzie się 29 września w Ranczu Budrysa. Już rozpoczęliśmy głosowanie na kandydatów.**

Redakcja Super Tygodnia Chełmskiego i radia BON TON jest organizatorem 7. edycji Chełmskich Niedźwiedzi Biznesu, konkursu mającego na celu promocję i wyróżnienie przedsiębiorstw i przedsiębiorców wnoszących znaczący wkład w rozwój gospodarczy miasta i województwa, budujących pozytywny wizerunek Chełma, powiatu chełmskiego i Lubelszczyzny w kraju i za granicą.

Patronat honorowy nad wydarzeniem objęli: prezydent Chełma **Jakub Banaszek** i starosta chełmski **Piotr Deniszczuk**.

- Jest to plebiscyt, który ma na celu docenienie firm i osób, które mają realny wpływ na naszą małą ojczyznę. Chełm to przecież wyjątkowe miejsce na gospodarczej mapie Lubelszczyzny, ciągle się rozwija dzięki prężnie działającym tu firmom. Naszym celem jest nagrodzenie liderów odnoszących sukcesy ekonomiczne. Cieszymy się też, że po raz kolejny Chełmskie Niedźwiedzie Biznesu będą okazją do spotkania środowiska biznesowego - mówi **Piotr Pyrkosz**, redaktor naczelny Super Tygodnia Chełmskiego.

Na łamach naszej gazety prezentujemy firmy i przedsiębiorców prowadzących działalność na terenie Chełma i powiatu chełmskiego. Dzięki głosom Czytelników i ocenie Kapituły wyróżniającym się firmom, ich właścicielom i menadżerom oraz produktom przyznany zostanie honorowy tytuł i statuetki Chełmskie Niedźwiedzie Biznesu w kategoriach: Firma Mikro, Firma Mała, Firma Średnia i Duża, Produkt Roku, Biznesmen Roku, Debiut Roku, Kobieta Sukcesu oraz Dobroczyńca Roku. Wyłonimy również laureata w kategorii Inwestycja Samorządowa Roku. Uwaga! Każdą z kategorii uruchomimy, jeśli zostanie zgłoszonych do niej co najmniej trzech kandydatów.

Oryginalną statuetką uhonorujemy także Ambasadora Chełmskiego Biznesu. To tytuł przyznawany przez Kapitułę osobom, które z racji zajmowanych stanowisk w czołowych instytucjach i agendach państwowych oraz korporacjach krajowych i zagranicznych lobbowały na rzecz rozwoju Chełma.

Na kandydatów można już głosować na kuponie, który jest drukowany w naszej gazecie. Kupon można przynieść do redakcji, przesłać pocztą (na adres: Super Tydzień Chełmski 22-100 Chełm, ul. Lubelska 31) lub wrzucić do jednej z naszych skrzynek ogłoszeniowych.

Niebawem zostanie też uruchomione głosowanie za pomocą SMS-ów. W drugim etapie nominowani zostaną poddani ocenie kapituły, która wybierze laureatów i wyróżnionych w każdej kategorii.

## AKTUALNA LISTA KANDYDATÓW

**FIRMA MIKRO**
Restauracja Pstrągowo
B-Tronic - serwis i akcesoria GSM
Sky Fotowoltaika
Restauracja Fragoli
Spółdzielnia Socjalna Dębowy Las
Metro Reklama
Verda Skład Materiałów Opałowych
Smart Diet
Daw Bruk

**PRODUKT ROKU**
Korepetycje w Centrum Korepetycji Black Sparrow
Boxy imprezowe Fest Food
Burger American Street Food Chełm
Amorficzna ziemia okrzemkowa Media Market
Wiata parkingowa Carport

**DEBIUT ROKU**
Piwo kraftowe Kozak
Duża Modna Moda Damska
Rolujemy sushi

**KOBIETA SUKCESU**
Marzena Czebiera - właścicielka salonów Lady Marion
Kinga Stachniuk – właścicielka salonów Super Optyk
Katarzyna Moroz - właścicielka salonu obuwniczego

**DOBROCZYŃCA ROKU**
Edyta Kister
Katarzyna Rot
Krystyna Łukasik

**INWESTYCJA SAMORZĄDOWA ROKU**
Oczyszczalnia ścieków w Zawadówce (gmina Rejowiec)
Centrum Sportu i Rekreacji w Leśniowicach
Odnawialne źródła energii w gminie Wojsławice
Projekt - Budowa dróg gminnych warunkiem rozwoju Gminy Wierzbica

PAŃSTWOWA AKADEMIA NAUK STOSOWANYCH W CHEŁMIE

REGENT HOTEL • RESTAURACJA
HOTEL • RESTAURACJA
SALA BANKIETOWA
ul. Lubelska 72, 22-170 Pawłów
tel: 82 566 40 25
mail: hotel.regent@wp.pl

PRZEJAZDY OKOLICZNOŚCIOWE
USŁUGI TURYSTYCZNE
SPÓŁDZIELNIA SOCJALNA
JAN TRANS
608 043 674
Pokrówka, ul. Wiosenna 57
6271

SPÓŁDZIELNIA SOCJALNA Dębowy Las
Pełna oferta cateringowa
Obsługa uroczystości rodzinnych oraz firmowych
Wołkowiany 28A
tel: 781 027 695

DOBRY MŁYN Sp. z o. o.
SKLEP przyzakładowy
CZYNNE
W DNI ROBOCZE 7:00 - 17:00
Sprzedaż mąki i otrąb
Mąka prosto z młyna
SKUP ZBÓŻ: tel. 82 56 56 865 605 653 098

STYLOWNIA KOSMETYKA FRYZJERSTWO
Chełm, Armii Krajowej 9/2
tel. 82 563 99 33
www.stylowniachelm.pl
NOWOŚĆ!
Endermomasaż RF

Five o'clock
Biuro tłumaczeń
Szkoła języka angielskiego
* ANGIELSKI *HISZPAŃSKI
- Angielski z native speakerami
- English and mindfulness - zajęcia dla Pań
- English for me and my parent
- Angielski Montessori - zajęcia dla Dzieci
- Angielski w szpilkach dla Pań
- Angielski pod krawatem dla Panów
- Kursy przygotowujące do egzaminów i matury
- NOWOŚĆ: Hiszpański - wszystkie poziomy
- Hiszpański dla Dzieci i Rodziców
Chełm, Partyzantów 30
tel. 505 836 531

Pasujemy do Ciebie
GMINA CHEŁM POKRÓWKA

Gmina Leśniowice

Gmina Wierzbica

REJOWIEC

EMKA®
WWW.EMKA.COM.PL

SUCCESS Logistics Group

WBS
WSCHODNI BANK SPÓŁDZIELCZY W CHEŁMIE

Twój Agent Ubezpieczenia
Kinga Jędrzejewska
NAJLEPSZE UBEZPIECZENIA DLA CIEBIE
Chełm, ul. Lwowska 13 R
798 707 260
663 065 989
4029

CHEŁMSKIE NIEDŹWIEDZIE BIZNESU 2022

**KUPON DO GŁOSOWANIA**

WYBIERZ KATEGORIĘ
- ☐ FIRMA MIKRO
- ☐ FIRMA MAŁA
- ☐ FIRMA ŚREDNIA I DUŻA
- ☐ PRODUKT ROKU
- ☐ BIZNESMEN ROKU
- ☐ DEBIUT ROKU
- ☐ KOBIETA SUKCESU
- ☐ DOBROCZYŃCA ROKU
- ☐ INWESTYCJA SAMORZĄDOWA ROKU

NAZWA FIRMY/KANDYDAT
.....

DANE GŁOSUJĄCEGO
.....
Imię i nazwisko
.....
Telefon

Wyrażam zgodę na przetwarzanie moich danych osobowych na potrzeby konkursu organizowanego przez Grupę Wydawniczą Słowo.

eprasa.pl 2ef19a3577

# Rolujemy Sushi

**KATEGORIA:** Debiut Roku

**Rolujemy Sushi to nowa, rodzinna firma na mapie Chełma, która wyróżnia się niezawodną jakością, świeżymi składnikami oraz oryginalnym smakiem. To nie tylko piękne i klimatyczne miejsce, to przede wszystkim ludzie o wielkim zamiłowaniu do kuchni japońskiej i wielkim sercu do gotowania. - Chcemy, aby nasi klienci, próbując naszego sushi, mieli okazję chociaż przez chwilę poczuć się jak w Azji - twierdzą właściciele Patryk i Magda Szmagalscy.**

Pan Patryk i jego mama Magda to doświadczeni sushi masterzy, którzy przykładają szczególną wagę do tego, aby każda rolka była niesamowitym przeżyciem dla smakosza kuchni azjatyckiej.

- Po licznych podróżach stwierdziliśmy, że chcielibyśmy przenieść taką namiastkę Japonii do Chełma - twierdzą właściciele. - Posiadamy ogromne doświadczenie w robieniu sushi. Szkoliliśmy się u najlepszych sushi masterów w Polsce. Bezustannie staramy się rozwijać i odpowiadać na potrzeby naszych klientów.

Marzeniem właścicieli od zawsze było założenie własnej działalności. - Cały czas gdzieś ten temat się przewijał. Bardzo dużo podróżowaliśmy po świecie, gdzie mieliśmy okazję spróbować przeróżnych znakomitych sushi, w różnych zakątkach świata. Stwierdziliśmy, że warto byłoby przenieść to na rynek chełmski - mówi Magda Szmagalska.

Rolujemy Sushi w swoim menu oferuje głównie różne rodzaje sushi m.in.: futomaki, california oraz hosomaki w różnych zestawach z przeróżnymi opcjami do wyboru: z rybą maślaną, łososiem, tuńczykiem, krewetkami, oshinko, kanpyo, ogórkiem, awokado itp.

- Sushi można zamówić z surową rybą lub grillowaną, według uznania klienta. Dokładnie tak, aby każdy znalazł coś dla siebie - mówi pan Patryk.

W menu znajduje się również szeroki wachlarz azjatyckich przysmaków takich jak: japońskie sałatki wakame, kimchi, pierożki gyoza czy krewetki w tempurze. A już niedługo firma poszerzy swoją ofertę o zupełną nowość zupę miso.

Idealne sushi to przede wszystkim ryż oraz składniki i świeża ryba. Jest to niezwykle istotne, ponieważ nieświeża ryba mogłaby spowodować zatrucie. Wszystko to łączą oryginalne japońskie składniki, które stanowią doskonałe uzupełnienie.

- Sekret pysznego sushi tkwi w jak najlepszym przygotowaniu idealnego ryżu oraz w zaopatrzeniu się w najświeższe składniki, tak, aby całość tworzyła idealną kompozycję. Posiadamy specjalne zalewy i składniki, dzięki którym nasze sushi jest takie smaczne - dodaje.

Ale Rolujemy sushi to nie tylko pyszne jedzenie. W ofercie można znaleźć tam również japońskie trunki takie jak: piwo Asahi, wino Choya czy słynne sake.

- Mimo tego że jesteśmy młodą firmą, to już możemy pochwalić się stałym gronem klientów, którzy również zgłosili nas do tego konkursu, za co serdecznie im dziękujemy! Cały czas się rozwijamy i jeszcze nie raz mamy nadzieję zaskoczyć naszych klientów! Zapraszamy do naszego lokalu na ulicę Kopernika 2 - podsumowuje pani Magda. **AF**

**KATEGORIA:** Biznesmen Roku

# Arkadiusz Tofil, właściciel Aza-Tech sp. z o.o.

**Prof. nzw. dr hab. inż. Arkadiusz Tofil jest prezesem Zarządu, założycielem i głównym właścicielem Spółki Aza-Tech. Rozwijając działalność firmy, stawia głównie na najnowsze technologie oraz wykwalifikowaną kadrę pracowniczą.**

W ciągu kilku lat działalności spółki doprowadził do zbudowania własnych innowacyjnych produktów, którymi są obrabiarki CNC – zarówno frezarki, jak też jedyne w Europie walcarki skośne sterowane numerycznie. Tymi działaniami wprowadził firmę do liderów nowych technologii oraz zaawansowanych innowacyjnych procesów produkcyjnych w Polsce. Kierowana przez niego firma prowadzi produkcję dla wymagającej branży lotniczej, jak również motoryzacyjnej.

Ponadto realizuje duże kontrakty dla przemysłu kuźniczego, wdrażając własne i opatentowane rozwiązania. Dzięki nowoczesnemu zarządzaniu firmą rok do roku istotnie zwiększa zatrudnienie oraz sprzedaż produktów, zdobywając kolejne rynki zbytu.

- Ostatni rok był wyjątkowy dla Spółki Aza-Tech, firma przeniosła się do nowej siedziby oraz znacząco zwiększyła sprzedaż swoich produktów - mówi Arkadiusz Tofil.

Prof. Arkadiusz Tofil jest jednocześnie rektorem Państwowej Akademii Nauk Stosowanych w Chełmie oraz pracownikiem naukowym Politechniki Lubelskiej. Ponadto jest Prezesem Zarządu Spółki ETD Investment, będącej organem prowadzącym szkołę podstawową w Brzeźnie. **AF**

# Katarzyna Rot

**KATEGORIA:** Dobroczyńca Roku

**Katarzyna Rot to kobieta, która nikomu nigdy nie odmawia pomocy. Z wielkim zaangażowaniem bezustannie włącza się w różne akcje charytatywne, a swoją pomoc kieruje do ludzi samotnych, schorowanych i tych najbardziej potrzebujących.**

Akcji, w które włącza się pani Katarzyna jest tak dużo, że aż trudno je zliczyć. Jedną z nich jest finał WOŚP, w którym uczestniczy nieprzerwanie co roku. Tak było również podczas trzydziestego finału, w czasie którego uzbierano najwyższą kwotę w Chełmie w eskarbonce. Dodatkowo przewodniczyła akcji "ODKRĘCAMY SIĘ NA POMAGANIE", która trwa do dziś. Polega ona na zbiórce plastikowych koreczków dla **Angeliki Zienkiewicz.**

- Pomagałam także przy licytacjach dla małej Hani, której niestety mimo ciężkiej walki nie udało się wygrać w tej bitwie - mówi Katarzyna Rot.

Oprócz tego od początku wojny na Ukrainie pani Katarzyna angażowała się w pomoc uchodźcom. W tym czasie była organizatorem i koordynatorem punktu z pomocą humanitarną przy granicznych rogatkach. Nosił on nazwę "Punkt Otwartej Pomocy Dorohusk" i działał od drugiego dnia wojny. Swoją pomoc niosła też dla DPS w Rejowcu oraz w ośrodku wypoczynkowemu "Niebieskie Migdały" podczas napływu fali uchodźców.

- Pomagałam wtedy przy organizacji i koordynacji akcji pomocy prywatnym osobom, które przyjęły pod swój dach ukraińskie rodziny. Do moich zadań należało głównie odnajdywanie noclegów i miejsc mieszkalnych dla rodzin uchodźczych - tłumaczy pani Katarzyna.

Ale na tym jej pomoc uchodźcom się nie kończy, bowiem uczestniczyła ona również w charytatywnym kiermaszu gastronomicznym dla Ukrainy. Co więcej, organizowała różne akcje i zbiórki słodkości z okazji dnia dziecka dla rodzin potrzebujących oraz aranżowała transport pomocy humanitarnej naszym wschodnim sąsiadom w okresie od marca do lipca 2022 roku.

Los zwierząt także nie jest jej obcy. Bardzo je kocha, dlatego też chętnie i aktywnie włącza się w różne akcje propagujące adopcję bezdomnych kociaków, w tym adopcji Maksymiliana oraz organizuje zbiórki karmy i akcesoriów dla Fundacji For You Burek.

Dodatkowo to właśnie ona była współorganizatorem i pomysłodawcą Wakacyjnego Pikniku Rodzinnego połączonego z charytatywnymi działaniami na rzecz **Wiktora Cabana**. Podczas tego wydarzenia organizowała licytacje obrazów namalowanych przez dzieci oraz panią **Elwirę Sosnowską**. Cały dochód z ich sprzedaży został przekazany na leczenie chłopca.

- Prowadziłam również zbiórkę karmy oraz akcesoriów dla piesków z Hotelu dla psów u Psiej Mamy pani **Edyty Kister** oraz uczestniczyłam w zbiórce plastikowych nakrętek na rzecz akcji "Obudź się Angelika" - mówi pani Katarzyna. - Organizowałam także akcję sprzątania opuszczonych grobów. Zajmowaliśmy się wtedy głównie sektorami dziecięcymi na chełmskim cmentarzu komunalnym przy ulicy Mościckiego. Poza tym inicjowałam zbiórki chemii, kosmetyków oraz żywności długoterminowej dla podopiecznych ośrodka w Bezwoli - dodaje.

Poza aktywnością charytatywną w wolnych chwilach nieustanne propaguje czytelnictwo wśród młodzieży i dorosłych, poprzez włączanie się w akcje zbiórek książek do bibliotek w obrębie województwa lubelskiego oraz zachęca do czytania na swoich social mediowych profilach. **AF**

2597
ROMET®
green world
Piotr Tomaszewski
pon - pt 9 - 18
sobota 10 - 15
Lubelska 115
przy stacji kolejowej
Chełm Miasto
tel. 516 090 230

POMIX
Wierzbica - Osiedle
602 772 906
kontakt@pomix.com.pl
www.pomix.com.pl

WRÓB·EL
FACHOWCY, KTÓRYM MOŻESZ ZAUFAĆ
Hurtownia Elektryczna
WRÓB-EL
Chełm, ul. Rejowiecka 181
Montaż instalacji fotowoltaicznych i pomp ciepła Panasonic - serwis
783 896 124
sklep@wrob-el.pl
Wrób-El Fotowoltaika
www.wrob-el.pl
5721

PROFESJONALNE
CZYSZCZENIE FILTRÓW
DPF, FAP, SCR, KATALIZATORÓW
METODĄ HYDRODYNAMICZNĄ
Chełm, ul. Prusa 7
tel. 539 821 821

Stachniuk
SUPER OPTYK
Chełm
Ul. Popiełuszki 7
Krasnystaw
Pl. Żołnierzy Wyklętych 1
Hrubieszów
Pl. Staszica 16

CEMEX
CEMEX Polska Sp. z o.o.
Cementownia Chełm
ul. Fabryczna 6
22-100 Chełm
INNOWACYJNOŚĆ
PARTNERSTWO
ODPOWIEDZIALNOŚĆ
PROFESJONALIZM

Jagiełło
REGIONALNY BROWAR RODZINNY

ab Iwona Szłapak
AGENCJA UBEZPIECZENIOWA

eprasa.pl 2ef19a3577

GMINA LEŚNIOWICE Gospodynie będą miały nowe stroje

# Koło młode, ale bardzo aktywne

**W działalności społecznej nie liczy się staż, ale pasja i zaangażowanie. Potwierdzają to społecznicy zrzeszeni w Kole Gospodyń Wiejskich „Na Dolince". Działają zaledwie od trzech lat, ale uparcie kroczą przed siebie i właśnie odnotowali kolejny, rozwojowy sukces.**

źródło: KGW „Na Dolince"

Koło otrzymało 7500 zł na zakup odpowiednich, reprezentacyjnych strojów. Nie do końca ludowych, ponieważ, jak zauważa przewodnicząca koła **Jolanta Harmata**, „Na Dolince" to grupa folkowa, odnajdująca się w różnych nurtach tzw. kultury ludowej.

- Wniosek o grant złożyliśmy w ramach projektu Fundacji PKO. Zamówiliśmy już czerwone, damskie buciki i czarne buty dla panów. Swoim krojem będą oczywiście nawiązywały do klasycznego, ludowego obuwia. Nasz strój chcemy również uzupełnić o bluzki dla pań i koszule dla panów – wyjaśnia Harmata.

Będzie to więc strój inspirowany motywami ludowymi, ale dosyć luźny, niezobowiązujący. Swoje zadanie będzie spełniał zarówno podczas wydarzeń o charakterze muzycznym, jak i spotkań poświęconych ludowej kuchni.

- Buty szyje dla nas chełmska firma, która specjalizuje się w tego typu zleceniach. Koszule i bluzki natomiast zamówiliśmy w sklepie, który oferuje różnego rodzaju elementy ludowych strojów – mówi przewodnicząca koła.

I dodaje, że marzeń „doliniacy" mają jeszcze całe mnóstwo. Przydałby się np. nowy akordeon, a zakup instrumentu nie jest niestety łatwy.

- Staramy się systematycznie inwestować w rozwój. Mamy już spore instrumentarium i sprzęt nagłaśniający. Pojawiamy się na przeglądach, różnego rodzaju wydarzeniach, więc tych potrzeb jest sporo – mówi gospodyni.

Już wkrótce koło pojawi się na dożynkach wojewódzkich w Radawcu, powiatowych w Sawinie oraz wojewódzkim etapie „Bitwy Regionów".

- Staramy się być aktywni wszędzie, gdzie to tylko możliwe. Gotujemy, prezentujemy swoje wyroby, cieszymy się tym, co udaje nam się zrobić, stworzyć, pokazać – mówi z entuzjazmem Harmata.

I to zapewne ten entuzjazm właśnie sprawił, że zespół muzyczny i koło gospodyń zajmują czołowe miejsca w konkursach powiatowych i wojewódzkich. Np. w „Kobiecie Przedsiębiorczej". Wyśpiewali też trzecie miejsce na I Powiatowym Festiwalu Piosenki Biesiadnej.

- Cóż, to dla nas olbrzymi sukces. Cieszymy się i dokładamy starań, aby nasza działalność przynosiła jeszcze więcej radości i pożytku – podsumowuje pani Jolanta. **RC**

# ASF zaatakował kolejne gospodarstwo

**CHEŁM To już 12 ognisko afrykańskiego pomoru świń w województwie lubelskim. Główny Inspektorat Weterynarii poinformował, że 8 sierpnia zostało wykryte w miejscowości Łukówek, w gminie Sawin. W gospodarstwie hodowanych jest 30 świń.**

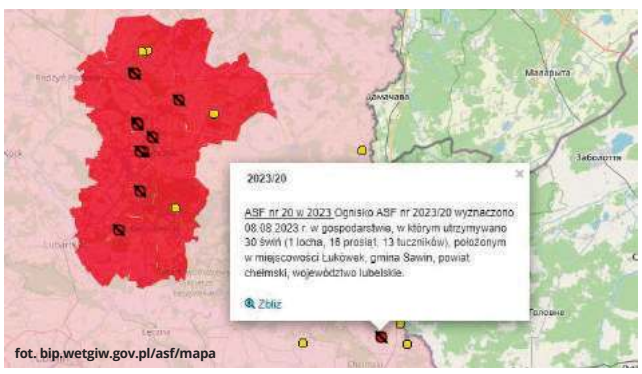

fot. bip.wetgiw.gov.pl/asf/mapa

Przypominamy, że wcześniej ognisko ASF wykryto w gminie Dorohusk, 7 w powiecie parczewskim, 2 w powiecie radzyńskim i jedno w powiecie lubartowskim.

Wykrycie ognisk pociąga za sobą wiele niewygodnych, ale koniecznych obostrzeń. Wokół każdego z 12 wyznaczonych miejsc wprowadzono już tzw. strefę zagrożoną i zapowietrzoną. Hodowcy muszą stosować się do szeregu dodatkowych przepisów, które wpływają na ich sposób przemieszczania się po gospodarstwie, wokół niego oraz transport wyhodowanych zwierząt, np. na potrzeby związane z handlem.

**Obszar zapowietrzony w powiatach chełmskim i włodawskim** z okresem obowiązywania **do 25 sierpnia br.** obejmuje: **w gminie Sawin** miejscowość Łukówek; **w gminie Ruda-Huta** miejscowości: Iłowa, Ruda, Ruda-Kolonia; **w gminie Wola Uhruska** miejscowości: Potoki, Stanisławów, część miejscowości Siedliszcze położona na zachód od torów kolejowych, część miejscowości Uhrusk położona na zachód od torów kolejowych.

**Obszar zagrożony w powiatach chełmskim i włodawskim** z okresem obowiązywania **do 9 września br.** obejmuje: **gminę Ruda-Huta** (bez miejscowości: Iłowa, Ruda, Ruda-Kolonia – obszar zapowietrzony); **w gminie Chełm** miejscowości: Stańków, Zarzecze; **w gminie Sawin** miejscowości: Bukowa Mała, Bukowa Wielka, Czułczyce Duże, Łowcza, Łowcza-Kolonia, Malinówka, Radzanów, Sajczyce, Średni Łan, Tomaszówka, część miejscowości Sawin położoną na wschód od ulicy Chuteckiej, następnie na wschód od ulicy Chełmskiej; **w gminie Wola Uhruska** miejscowości: Bytyń, Józefów, Majdan Stuleński, Mszanna, Mszanna -Kolonia, Mszanka, Piaski, Wola Uhruska, część miejscowości Siedliszcze położoną na wschód od torów kolejowych, część miejscowości Uhrusk położoną na wschód od torów kolejowych.

Afrykański pomór świń nie jest groźny dla ludzi, ale jest bardzo szkodliwy dla gospodarki i niebezpieczny dla gospodarstw. Główną przyczyną rozprzestrzeniania się wirusa są zarażone dziki. Ludzie muszą pamiętać o podstawowych zasadach postępowania i przestrzeganiu zasad bioasekuracji. Za brak stosowania się do nich grożą kary administracyjne.

Nie należy kupować świń z niewiadomego źródła pochodzenia i utrzymywać je w sposób wykluczający kontakt z dzikami. Trzeba stosować tylko pasze zabezpieczone przed dostępem zwierząt wolno żyjących. Zalecane jest też korzystanie z mat nasączonych środkiem dezynfekcyjnym przed wjazdami i wyjazdami z gospodarstw oraz przed wejściami do pomieszczeń, w których utrzymywane są świnie. **(apm)**

# Otwarcie „zielonych błoni" w listopadzie

**REJOWIEC FABRYCZNY Znamy już firmę, która zagospodaruje tzw. zielone błonia, czyli teren pomiędzy ulicami Wschodnią a Marii Curie-Skłodowskiej, w pobliżu Starej Kotłowni.**

źródło: Google Maps / Miasto Rejowiec Fabryczny

Od początku mówiono o tym, że teren rekreacyjny ma służyć dzieciom oraz osobom starszym. Mieszkańcy miasteczka oczekują, że działka zostanie wygrodzona i pozostanie niedostępna dla psów. Enklawa ma stanowić przestrzeń bezpiecznego odpoczynku i beztroskiej zabawy. Czy te marzenia zostaną spełnione?

- Od początku staramy się wspierać działania mające na celu pozyskanie środków na utworzenie takich miejsc. Udzieliliśmy pożyczki Fundacji Rozwoju Rejowca Fabrycznego, która następnie zostanie przez tę organizację zwrócona. W ramach tego wsparcia fundacja zagospodaruje teren na os. Wschód. Znajduje się on pomiędzy ulicą Wschodnią a ulicą prowadzącą do kotłowni. Taki jest postulat mieszkańców – teren ma być ogrodzony, bezpieczny, bez dostępu dla psów – relacjonował podczas jednej z ostatnich sesji rady miasta burmistrz **Stanisław Bodys.**

Teraz okazuje się, że perspektywa utworzenia miniparku jest bardzo bliska. Wiadomo również, jak w przybliżeniu miejsce to będzie wyglądało. W dokumentacji przetargowej zawarto informację, że na placu pojawią się stosowne tablice informacyjne, sześć ławek, trzy rowery w ramach tzw. siłowni zewnętrznej, dwa kosze na śmieci, cztery kosze na zwierzęce odchody, dwie lampy oświetleniowe oraz dwie kamery systemu monitorującego. Postanowiono również, aby najmłodsi użytkownicy placu mogli skorzystać z tzw. ścieżki sensorycznej, czyli wydzielonego pasa pokrytego warstwą szyszek. Plac zostanie ogrodzony płotem wykonanym w siatki drucianej i będzie posiadał wysokość ok. 160 cm.

W postępowaniu przetargowym przedstawiono pięć ofert. Najniższa z nich, przedłożona przez firmę Farbud z Rejowca, opiewała na kwotę nieco ponad 168,5 tys. złotych. Najwyższą ofertę przedstawiła natomiast firma Remontowo-Budowlana Piotra Świszcza z Rejowca Fabrycznego. W tym przypadku kosztorys wyceniono na nieco ponad 232 tys. złotych. Z budżetu miasta wyasygnowano na ten cel niecałe 180 tys. złotych. Prace związane z zaaranżowaniem placu powinny zakończyć się do 10 listopada br. **RC**

# Świetlica coraz piękniejsza

**GM. ŻMUDŹ Świetlicę w Leszczanach uda się wyremontować dzięki środkom pochodzącym z Programu Rozwoju Obszarów Wiejskich. Wiele dzieje się również na lokalnych drogach.**

źródło: Gmina Żmudź

- Zmieni się nie tylko wygląd zewnętrzny budynku, ale również jego wnętrze. Sądzę, że efekt końcowy prac będzie naprawdę zadowalający – mówi wójt **Edyta Niezgoda**. - Remont budynku świetlicy w Leszczanach będzie kosztował nieco ponad 220 tys. zł. Do tej pory, czyli do połowy sierpnia, na zadania drogowe przeznaczyliśmy natomiast kwotę ok. 8 mln zł – mówi o kwotach wójt Żmudzi.

Drogowcy pojawili się już na ul. Chełmskiej w Leszczanach, a także na tzw. łączniku pomiędzy Wołkowianami a Kleszczowem.

- Jeśli chodzi o tę drugą drogę, to w tym roku przeprowadzimy tam część prac, natomiast resztę zaplanowaliśmy w roku 2024 – wyjaśnia włodarz gminy.

W tym roku nowy asfalt uda się jeszcze ułożyć w Klesztowie, Pobołowicach oraz w Leszczanach, zatem satysfakcja związana ze skalą przeprowadzonych tam prac będzie podwójna. Te „przyjemności" mają jednak swoją konkretną cenę. Jak głęboko samorząd musiał sięgnąć do budżetowej kieszeni?

I zdradza, że jeszcze kilka zadań o charakterze drogowym gmina zechce zrealizować w porozumienia z Lasami Państwowymi, a zwłaszcza Nadleśnictwem Chełm. Na te wspólne zadania drogowe gmina zechce wydać blisko 1 mln złotych. **RC**

eprasa.pl 2ef19a3577

# Pszczoły mają tu dobrze

**CHEŁM Cemex Polska podejmuje liczne inicjatywy wspierające zachowanie bioróżnorodności. Wśród prowadzonych przez firmę projektów związanych z ochroną środowiska szczególne miejsce zajmuje ochrona owadów zapylających. W tym roku należąca do firmy Cementownia Chełm wzbogaciła się o nową infrastrukturę dla pszczół.**

Pszczoły są bardzo ważnym elementem ekosystemów. Niestety, według doniesień naukowców, od połowy ubiegłego wieku obserwujemy spadek ich liczebności. W Polsce aż 222 z 480 występujących gatunków jest rzadkich lub zagrożonych wyginięciem. Jak je wspomóc? Chroniąc ich naturalne siedliska, a także zapewniając w przestrzeni publicznej, ale także w ogrodach i na balkonach, bazę pokarmową oraz zastępcze miejsca gniazdowania, odpoczynku i zimowania.

Specjalnie dla pszczół w 2021 roku na terenie Cementowni Chełm utworzono dwie wielkopowierzchniowe łąki kwietne, które zastąpiły dotychczasowy trawnik obejmujący łącznie około 8000 m2. Wśród wysianych roślin znalazły się jedynie gatunki rodzime, w tym takie, które zapewniają pszczołom dostęp do pyłku i nektaru. Dodatkowo w sąsiedztwie postawiono dwa hotele dla owadów, czyli drewniane konstrukcje imitujące owadom naturalne schronienia i stanowiące potencjalne miejsce ich gniazdowania.

- Na bieżąco monitorujemy doniesienia dotyczące zalecanych sposobów ochrony owadów zapylających i zmieniające się w tym temacie tendencje - mówi **Monika Wosik,** dyrektorka Ochrony Środowiska i Zrównoważonego Rozwoju Cemex Polska. – Ponadto, przy prowadzonym projekcie aktywnie współpracujemy ze specjalistami zajmującymi się wsparciem zapylaczy, doceniając znaczenie ich eksperckiej wiedzy i doświadczenia – dodaje.

W tym roku Cementownia w Chełmie wzbogaciła się o nową infrastrukturę wspierającą zapylacze. Na terenie zakładu stanęło sandarium, czyli siedlisko dla dzikich pszczół gniazdujących w glebie, szczelinach skalnych i innych, z pozoru nietypowych miejscach. Konstrukcję wykonano z kamieni, które wypełniono mieszanką piasku i gliny, a następnie uzupełniono kawałkami martwego drewna.

- Choć pszczoły kojarzą się głównie z pszczołą miodną zamieszkującą ule, to warto wiedzieć, że różnorodność miejsc gniazdowania innych przedstawicieli tej rodziny jest bardzo bogata – mówi **Mikołaj Siemaszko,** specjalista z firmy Łąki kwietne. - Pszczoły dzikie swoje gniazda budują w ziemi, między kamieniami, w martwym drewnie, w łodygach roślin czy muszlach ślimaków. To właśnie te gatunki są zagrożone wyginięciem i należy położyć szczególny nacisk na ich skuteczną i zdroworozsądkową ochronę – dodaje.

Działania podjęte przez Cemex uatrakcyjniły zakład nie tylko dla dzikich pszczół samotnic, ale również dla innych pożytecznych zapylaczy, takich jak: motyle, bzygi czy trzmiele, które są pszczołami społecznymi. Firma czeka na wyniki inwentaryzacji przyrodniczej, która wskaże jakie konkretnie gatunki znalazły miejsce schronienia w Cementowni Chełm. Wymienione aktywności pokazują, że przemysł nie musi być wrogiem różnorodności biologicznej, tylko wręcz przeciwnie, może ją aktywnie wspierać. **Cemex Polska**

**GMINA LEŚNIOWICE** Dopóki pogoda na to pozwala, należy dokończyć zadania drogowe...

# Trwa letni front inwestycyjny

**W gminie Leśniowice dzieje się dużo, a będzie jeszcze więcej. Tymczasem urzędnicy doglądają kilku trwających właśnie zadań, ale już wkrótce ich głowy zaprzątnięte zostaną zupełnie nowymi projektami.**

Czas upływa, zbliżają się słotne, jesienne miesiące, a więc te zadania, na których realizację mieszkańcy oczekują najbardziej, mogłyby być zagrożone. Prace toczą się w sumie na ośmiu odcinkach, które w oficjalnych planach samorządu ujęte zostały w dwa odrębne zadania.

- W ramach pierwszego z zadań ujęliśmy pięć odcinków. Nowa nawierzchnia pojawi się w Poniatówce, Sarniaku, Wygnańcach, Kumowie Plebańskim i Majdanie Leśniowskim. Wartość tego zadania to niespełna 5,9 mln złotych – mówi o szczegółach wójt **Joanna Jabłońska**.

W ramach drugiego zadania przebudowane zostaną natomiast trzy odcinki gminnych arterii - drogi w Sielcu, w Teresinie oraz samych Leśniowicach.

- W tym przypadku na prace wydamy niespełna 3,3 mln złotych. Warto podkreślić, że realizacja obu projektów możliwa jest dzięki dofinansowaniu, jakie pozyskaliśmy z rządowego funduszu Polski Ład. Drugie zadanie jest już praktycznie ukończone, prace trwają jeszcze w pierwszym – mówi wójt Jabłońska.

Ale w Leśniowicach intensywnie pracują nie tylko drogowcy. Trwa również modernizacja kilku budynków, zaliczanych do mienia komunalnego gminy, w tym urzędu gminy.

- Modernizacja obejmie budynek komunalny w Kumowie Majorackim, strażnicę OSP w Sielcu, świetlicę wiejską w Majdanie Leśniowskim oraz część naszego urzędu gmin – wyjaśnia włodarz gminy.

W budynkach zostanie zamontowana odpowiednia izolacja termiczna oraz wykonana hydroizolacja, wymienione będą instalacje centralnego ogrzewania oraz stolarka okienna i drzwiowa. Wykonawca przeprowadzi również niezbędne prace dekarskie.

- Warto przypomnieć również o tym, że pewne prace związane z instalacją centralnego ogrzewania zostaną przeprowadzone w świetlicy wiejskiej w Alojzowie, a mieszkańcy Dębiny zyskają zupełnie nowy budynek świetlicy – opisuje wójt Joanna Jabłońska.

I dodaje, że przebieg tych prac obserwowany jest z pewnym napięciem i niecierpliwością. Mieszkańcy poszczególnych miejscowości chcieliby, aby ich otoczenie poprawiało się jak najszybciej, a obiekty zmieniły całkowicie swoje oblicze. Na realizację zadań budowlanych gmina przeznaczy niespełna 4 mln złotych, która to kwota również została wsparta środkami pochodzącymi z Polskiego Ładu.

- Te budynki służą przecież samym mieszkańcom, zatem to naturalne, że chcieliśmy zadbać o ich dobry stan techniczny i jednocześnie obniżyć koszty związane z ich funkcjonowaniem. Spotykają się tam koła gospodyń wiejskich, odbywają się różnego rodzaju zebrania. Teraz ta integracja będzie przebiegała w bardziej przyjaznych warunkach – mówi Jabłońska.

A co zmieni się w samym urzędzie gminy?

- Wyremontowana zostanie część dachu, która jeszcze pokryta jest eternitem. Chcemy również naprawić wejście do obiektu oraz zaaranżować na nowo nasze gminne archiwum – mówi wójt gminy Leśniowice.

Pojawiają się już kolejne plany. Duże potrzeby związane są z oczyszczalnią ścieków oraz gminną kanalizacją. Na ten cel, czyli budowę sieci i oczyszczalni, samorządowcom udało się pozyskać niespełna 5 mln złotych.

- W tej chwili przygotowujemy się do ogłoszenia postępowań przetargowych. Chcemy również ponownie ogłosić przetarg związany z przebudową ośrodka kultury w Leśniowicach. Środki na ten cel mamy już zabezpieczone, ale zmuszeni byliśmy zredukować pierwotnie ustalony zakres prac – mówi o szczegółach wójt. **RC**

# Niepodległość będą świętować także w Niedziałowicach?

**GM. REJOWIEC Członkowie Stowarzyszenia „Nasze Niedziałowice" mają nadzieję, że już wkrótce na oficjalnej mapie miejsc, gdzie obchodzony jest 11 listopada, znajdzie się również jubileuszowy pomnik, jaki mieszkańcy sołectwa odsłonili w 100. rocznicę odzyskania przez Polskę niepodległości. Czy w tym roku wieńce zostaną złożone oficjalnie również w Niedziałowicach? Rozmowy w tej sprawie trwają.**

Pomnik poświęcony polskiej niepodległości pojawił się w Niedziałowicach w 2018 roku, przy okazji okrągłej, 100. rocznicy. Z inicjatywą jego odsłonięcia wystąpiła ówczesna sołtys Niedziałowic **Marzanna Czajka**.

- Pomnik to być może zbyt szumne określenie. Chodziło bardziej o taki „kamień niepodległości". Niedziałowice nie są związane z żadnymi wydarzeniami o charakterze niepodległościowym, ale poczuliśmy, że musimy jakoś upamiętnić tę okrągłą rocznicę. I udało się - mówi **Agnieszka Hasiec-Bzowska**, członkini zarządu stowarzyszenia.

Organizacja przeszła się po wsi i zebrała od mieszkańców dobrowolne składki na ten cel. Udało się zakupić cement, drut zbrojeniowy, obrzeża i kruszywo. Potrzebna była też trawa oraz specjalna farba do zabezpieczenia cokołu. Wszystkie prace niedziałowiczanie wykonali samodzielnie, kamień udostępnił miejscowy gospodarz.

- Ogromną pomoc wyświadczył nam również kamieniarz, który przygotował specjalną płytę. Wszystko ozdobiliśmy kotylionami, flagami, było pięknie - wspomina Hasiec-Bzowska.

Odsłonięcie „kamienia niepodległości" odbyło się z wielką pompą, ale później związane z nim inicjatywy jakby przycichły. Stowarzyszenie stara się dbać o to miejsce nie tylko od święta i chce, aby każde oficjalne, gminne obchody tego radosnego święta odbywały się również w ich wsi.

- Przecież po to ten pomnik jest - mówi wolontariuszka. - Złożyliśmy już oficjalne pismo do pana burmistrza Tadeusza Górskiego, mamy wstępną zgodę, czekamy jeszcze na oficjalne potwierdzenie. Jeśli je otrzymamy, to będzie można powiedzieć, że niepodległość będzie w tym roku oficjalnie świętowana także u nas - uśmiecha się pani Agnieszka. **RC**

**WÓJT GMINY ŻMUDŹ**

ogłasza II przetarg ustny nieograniczony na sprzedaż nieruchomości gruntowej, na której posadowiony jest maszt przekaźnikowy, położonej w miejscowości Dryszczów, gm. Żmudź oznaczonej numerem ewidencyjnym działki 143/6 o pow. 0,1292 ha przeznaczonej w miejscowym planie zagospodarowania przestrzennego pod RPU-45 – teren urządzeń obsługi rolnictwa. Cena wywoławcza działki 303 431,66 zł, wysokość wadium - 30 431,16 zł. Przetarg odbędzie się w dniu 25 sierpnia 2023 r. o godz. $9^{00}$ w siedzibie Urzędu Gminy Żmudź. Szczegółowe informacje można uzyskać w Urzędzie Gminy Żmudź pok. Nr 3, telefonicznie (82) 568 01 82 lub na stronie interentowej www.zmudz.gmina.pl

7611

eprasa.pl 2ef19a3577

# Znamy zwycięzców dożynkowych konkursów

**GM. SIEDLISZCZE Andrzej Krzywy był gwiazdą tegorocznych dożynek w gminie Siedliszcze. Wystąpiły też lokalne zespoły, a najmłodsi mieli wielką radość z balonowego show. Rozstrzygnięto też kilka tradycyjnych konkursów.**

fot. K. Kwiatek

fot. K. Kwiatek

Starostami tegorocznych dożynek w Siedliszczu byli państwo **Joanna i Wiesław Barlińscy.** To małżeństwo, które od 2004 roku prowadzi gospodarstwo rolne o łącznej powierzchni 125 ha, z czego 90 ha to areał własny, a reszta dzierżawy. Położone jest na terenie dwóch gmin: Siedliszcze (Bezek, Bezek-Kolonia, Lechówka, Julianów) i Chełm (Józefin i Janów). Uprawiają na nim głównie pszenicę i rzepak. Państwo Barlińscy mają dwóch synów: 15-letniego Kacpra i 10-letniego Konrada. Pan Wiesław ma wykształcenie rolnicze – ukończył technikum rolnicze i samochodowe. Pani Joanna działa w Kole Gospodyń Wiejskich w Bezku. Interesuje się ogrodnictwem, specjalizuje się w kwiatach i kulinariami. W planach mają ciągły rozwój – powiększenie i modernizację gospodarstwa.

Podczas imprezy rozstrzygnięto też konkurs na **tradycyjny chleb dożynkowy.** Komisja oceniała smak i wygląd. I miejsce i nagrodę 300 zł otrzymała **Katarzyna Hołub-Hanc**, II miejsce (250 zł) – **Dagmara Karasińska**, III (200 zł) – **Koło Gospodyń Wiejskich w Bezku**. Na wyróżnienie (100 zł) zasłużyły **Aneta Dejnek** i **Iwona Górecka** oraz **Warsztat Terapii Zajęciowej w Majdanie Zahorodyńskim**.

**Najładniejszy natomiast wieniec dożynkowy** stworzyło **KGW Siedliszcze** i dostało w nagrodę 1000 zł. II miejsce (800 zł) zajęło **KGW Mogilniczanki**, natomiast III (600 zł) – **KGW Bezek i mieszkańcy Marynina**.

Pozostali uczestnicy dostali wyróżnienia i 500 zł nagrody za udział.

**Najpyszniejsze tradycyjne ciasto drożdżowe** upiekła Katarzyna Hołub-Hanc i dostała w nagrodę 300 zł. II miejsce (250 zł) zajęło **Koło Gospodyń Wiejskich w Stasinie Dolnym**, III (200 zł) – **Beata Trzcińska**.

Zorganizowano też konkurs **„Siedliska nalewka 2023”**. W kategorii nalewka słodka zwyciężył (300 zł nagrody) trunek **Magdaleny Żukowskiej**, II miejsce (250 zł) zajęła nalewka KGW Mogielniczanki, natomiast III (200 zł) **Andrzeja Wnuka**.

Wśród nalewek wytrawnych najlepsza była przygotowana przez **Elżbietę Wanarską**, II miejsce zajęła nalewka **Grażyny Dyszewskiej**, III – ponownie Andrzeja Wnuka.

Zwycięzcom gratulujemy! **(apm)**

# Dzień bociana w Skryhiczynie

**GM. DUBIENKA Tradycyjnie już 15 sierpnia w Skryhiczynie w gminie Dubienka obchodzono dzień bociana. Bo właśnie to miejsce - jak mówią miejscowi - chętnie i licznie odwiedzają te ptaki.**

Wydarzenie pod nazwą „Jak co roku w Bocianowie” rozpoczęło się o godzinie 13 mszą świętą w intencji Ojczyzny odprawioną na cmentarzu wojennym w Józefowie. Tam złożono też wieńce i kwiaty.

O godzinie 15 na placu przy remizie OSP były występy lokalnych zespołów, konkursy i wystawy stoisk promocyjnych.

Imprezę zorganizowało OSP Skryhiczyn, Starostwo Powiatowe w Chełmie, wójt gminy Dubienka, Stowarzyszenie Ludzi Aktywnych i Gminne Centrum Kultury i Czytelnictwa w Dubience. **(apm)**

# Na turnieju dali z siebie wszystko

**GM. WOJSŁAWICE Turniej sołectw urozmaicił kalendarz letnich, gminnych wydarzeń. Cieszył się również dużym zainteresowaniem obserwatorów. Wiemy, które sołectwo okazało się najlepsze w piłce nożnej, a które udowodniło swoją wartość w siatkówce. Oto wyniki.**

źródło: Gmina Wojsławice

W siatkówce plażowej najlepsza okazała się reprezentacja ul. Krasnystawskiej. Tuż za nią uplasowali się siatkarze z Putnowic Kolonii, a trzecie miejsce na podium zajęła drużyna Partyzanckiej Kolonii i Huty.

Nieco inaczej klasyfikacja końcowa ukształtowała się w przypadku piłki nożnej. W tej dyscyplinie wygrało sołectwo ul. Rynek. Na drugim miejscu w tej kategorii znalazła się reprezentacja Partyzanckiej Kolonii i Huty, a podium zamknęła drużyna reprezentująca sołectwo ul. Krasnystawskiej. **RC**

źródło: Gmina Wojsławice

eprasa.pl 2ef19a3577

# Ach, co to były za Chmielaki!

**KRASNYSTAW Upalnie, ale wyśmienicie! Tak w skrócie można podsumować 52. Ogólnopolskie Święto Chmielarzy i Piwowarów, które od piątku do niedzieli odwiedziło dziesiątki tysięcy gości.**

Chmielaki rozpoczęto jak monachijski Oktoberfest, czyli od odbicia szpuntu pierwszej beczki piwa. Podczas ogólnopolskiego święta chmielarzy i piwowarów wystąpili między innymi: Poparzeni Kawą Trzy, Fisz Emade Tworzywo, Iga, Gree, Blenders, Myslovitz, **Magdalena Wójcik** z zespołem Goya, **Kasia Cerekwicka**, **Dawid Kwiatkowski** i jazzman **Michał Barański**.

Ogólnopolski Kiermasz Twóczości Ludowej zgromadził rekordową liczbę wystawców, a było ich około 75. Do tegorocznego Konsumenckiego Konkursu Piw zgłoszono 403 piwa z 41 browarów z Polski, Niemiec, Czech, Litwy i Stanów Zjednoczonych. Brązowy medal w kategorii piw smakowych i aromatyzowanych zdobył Browar Jagiełło z Pokrówki za Magnusa o smaku orzecha laskowego.

Około 430 zawodników zadeklarowało udział w 12. Półmaratonie Chmielakowym w Krasnymstawie, ale ukończyło go 324 biegaczy. W kategorii open pierwszy na mecie zameldował się **Andrzej Starzyński** z Końskowoli i z czasem 01:15:00. Jako drugi przybiegł **Karol Tichoruk** ze Świdnika (01:19:52). Trzeci był **Mateusz Wilkas** z miejscowości Niemce (01:20:04).

Najlepszą z kobiet była **Aleksandra Jakubczak** z Zamościa (01:32:44), która klasyfikacji open znalazła się na 26. pozycji. Około 40 sekund straty do niej miała **Izabela Malinowska** z Kraśniczyna, która była druga pań i okazała się najszybszą biegaczką z powiatu krasnostawskiego. Trzecia w tej samej kategorii była **Justyna Jagiełło** z Chełma (01:35:17).

Najszybszym mieszkańcem powiatu krasnostawskiego okazał się **Grzegorz Pawlak** z Izbicy. Z czasem 01:20:37 uplasował się na piątym miejscu.

Pierwszy w kategorii nauczycieli był **Mariusz Bąk** z Krasnegostawu (01:32:03). Najlepszym zawodnikiem ze służb mundurowych był Andrzej Starzyński (01:15:00). Najszybciej z samorządowców przybiegł **Łukasz Siejko** z Lublina (01:33:59).

Obszerne fotorelacje z Chmielaków Krasnostawskich 2023 można obejrzeć na stronie internetowej Super Tygodnia.

**GD**

eprasa.pl 2ef19a3577

# Podczas biegu poleje się krew

fot. Freepik/@prostooleh

**GM. DOROHUSK W najbliższą sobotę, 26 sierpnia, Regionalne Centrum Krwiodawstwa i Krwiolecznictwa w Lublinie zaprasza do udziału w terenowej akcji poboru krwi. Odbędzie się podczas Nadbużańskiego Biegu Pod Prąd.**

Ambulans zatrzyma się przy ul. Parkowej 5 w Dorohusku. Rejestrację dawców zaplanowano w godzinach 9.00-13.00.

Pamiętajmy, że krew to najcenniejszy dar, jaki możemy przekazać drugiemu człowiekowi. Nigdy nie wiemy, czy jutro sami nie będziemy potrzebowali tego niezastąpionego leku, jakim jest krew, a więc zadbajmy o jej zapasy. Niestety, w wakacje zapotrzebowanie na krew jest znacznie większe, a dawców mniej ze względu na sezon urlopowy. Bank Krwi zaczyna świecić pustkami, a sezon wakacyjny nadal trwa. Najbardziej potrzebna jest krew grupy 0 oraz A (zarówno Rh- jak i Rh+).

Kto chciałby podzielić się drogocennym płynem z potrzebującymi, a nie może tego zrobić podczas sobotniej akcji, może to uczynić każdego dnia, zgłaszając się do chełmskiego punktu krwiodawstwa (ul. Szpitalnej 53, tel. 82 565 56 51 lub 530-770-997), który czynny jest od poniedziałku do piątku od godziny 7 do 12 oraz w każdą pierwszą niedzielę miesiąca w godzinach 8-11. **red**

Krwiodawcą może zostać każdy zdrowy człowiek w wieku od 18 do 65 lat, ważący co najmniej 50 kg. Tylko wówczas oddawanie krwi nie spowoduje ujemnych skutków dla jego zdrowia lub stanu zdrowia przyszłego biorcy. Kandydat na dawcę jest zawsze kwalifikowany przez lekarza i to jego zdanie jest decydujące.

Przypominamy, że dawcy przysługują dwa dni pełnopłatnego urlopu. Honorowy dawca może też liczyć między innymi na: zniżki na leki, ulgę podatkową z tytułu darowizn przekazanych na cele krwiodawstwa. Samo oddanie krwi trwa około 10 minut, a taki z pozoru mało znaczący gest może uratować komuś życie.

# Lokalni przedsiębiorcy przekazali karetkę dla Mikołajowa

**CHEŁM Właściciele firm z Chełma i regionu postanowili pomóc miastu partnerskiemu. Władze ukraińskiego Mikołajowa poprosiły o wsparcie w zakupie ambulansu, który jest im w tej chwili niezbędny. W piątek (18 sierpnia) odbyło się przekazanie karetki.**

Spotkanie odbyło się na terenie Konsulatu Honorowego Ukrainy w Chełmie. Jego głównym celem było przekazanie ambulansu medycznego dla Mikołajowa, miasta partnerskiego.

Chełmscy przedsiębiorcy zrzeszeni w Lubelskim Klubie Biznesu podjęli wspólną akcję pomocy dla tego miasta. Niezbędne są tam samochody do transportu pomocy humanitarnej, ewakuacji ludzi i udzielania pomocy w nagłych wypadkach poszkodowanym i potrzebującym. Pilne zapotrzebowanie jest na auta typu sedany/kombi, takie jak: mercedes benz, renault duster lub inne.

- Inicjatorem tej akcji był konsul honorowy Ukrainy w Chełmie **Stanisław Adamiak,** który wystosował apel do wszystkich przedsiębiorców, by zakupić i ofiarować ambulans. Pojazd ten ma służyć do przewozu ludzi oraz do pomocy humanitarnej. - mówił **Jacek Korzeniewski,** wiceprzewodniczący chełmskiego przedstawicielstwa Lubelskiego Klubu Biznesu.

Podczas spotkania prezydent Miasta Chełm **Jakub Banaszek** odebrał z rąk Konsula Generalnego Ukrainy w Lublinie Pana **Oleha Kutsa** odznakę, przyznaną przez Ministra Obrony Narodowej Ukrainy za dotychczasową pomoc.

- To wyróżnienie symbolicznie dla mnie, jest tak naprawdę dla wszystkich mieszkańców Chełma, za co Państwu jeszcze raz dziękuję - mówił prezydent. **AD**

# Chełmianie zrobili bezpłatne badania

**CHEŁM 19 i 20 sierpnia w mieście działała mobilna strefa zdrowia. Chełmianie licznie przybyli, aby się przebadać.**

Podczas odwiedzin mobilnej strefy zdrowia można było skorzystać z szerokiego wachlarza badań specjalistycznych, konsultacji lekarskich oraz farmaceutycznych, a także otrzymać szczegółowe informacje dotyczące profilaktycznych programów NFZ.

- „Zdrowe Życie" to pierwszy ogólnopolski projekt poświęcony profilaktyce zdrowotnej, przygotowany we współpracy Ministerstwa Zdrowia, Ministerstwa Aktywów Państwowych, Narodowego Funduszu Zdrowia, PZU oraz pod honorowym patronatem prezydenta RP Andrzeja Dudy i małżonki prezydenta Agaty Kornhauser–Dudy - mówił **Ryszard Madziar**, doradca Ministra Aktywów Państwowych Jacka Sasina.

W strefie były dostępne m.in. następujące badania i wydarzenia: pomiar glukozy, cholesterolu, ciśnienia krwi, natlenienia krwi + konsultacja internistyczna; badanie spirometrii + konsultacja pulmonologiczna; badanie EKG; badanie USG płuc + konsultacja radiologa; dermatologiczne, dietetyczna, analiza składu ciała wraz z poradą.

- Często okazuje się, że takie właśnie badania profilaktyczne, wykonane tutaj, są bardzo potrzebne. Dla niektórych pacjentów konieczna jest dalsza diagnostyka i leczenie. Tym bardziej zachęcam do badań i cieszę się z tak dużej frekwencji - dodaje Ryszard Madziar.

Organizatorzy pamiętali również o najmłodszych - przygotowano konkursy, malowanie buzi, zmywalne tatuaże, skręcanie balonów, kolorowanki, gry, quizy i zabawy. **AD**

maxmed Chełm
PORADNIA ORTOPEDYCZNA
· USG stawów biodrowych
· kontuzje sportowe, zwyrodnienia
· urazy, złamania, blokady
· leczenie osoczem i komórkami macierzystymi
· diagnostyka USG/RTG
PRACOWNIA USG / RTG
· USG tarczycy
· USG węzłów chłonnych
· USG szyi (ślinianki, tarczyca, węzły chłonne)
· USG jamy brzusznej
· USG piersi
BEZPŁATNA MAMMOGRAFIA dla pań w wieku 50-59 lat
Przychodnia Marmed Chełm, ul. Obłońska 9 82 563 90 74

Witamy na świecie!
Kaja, córka Iwony i Jarosław Pędzińskich, urodzona 15 lipca, 4065 g, Wojsławice

GABINET STOMATOLOGICZNY
lek. stom. Beata Olszamowska
KONTRAKT NFZ
Nowy OŚRODEK ZDROWIA ul. Diamentowa 8, Kamień tel. 602 178 942 82- 567 15 17
CZYNNY pon. - czw. 9.00 -13.00 wt. 13.00 - 18.00 śr. 9.00 - 14.00
ZAPRASZAMY PACJENTÓW Z CHEŁMA I OKOLICZNYCH GMIN 5545

PRACOWNIA PROTETYCZNA
Technik dentystyczny
Jadwiga Branecka - Kania
pl. Kupiecki 10 (II piętro)
pon. - pt.: 10.00 - 16.00
Tel: 606 902 148 3858

Lek. med. Zbigniew Bąk
SPECJALISTA NEUROLOG
Chełm, ul. Zachodnia 41 (os. Gwarek)
Przyjmuje: poniedziałki, czwartki, od godz. 16.00
Rejestracja telefoniczna 82 564 30 74 3236

NEUROLOGICZNY GABINET LEKARSKI
lekarz Teresa Serwacka spec. neurolog
Pracownia EEG - badanie czynności mózgu
DOPPLER - przepływ krwi (tętnice, żyły)
USG
Chełm, Rejowiecka 119
Rejestracja tel.: 502 297 639, 508 654 759 82 565 56 98, 512 835 211 7237

GABINET ZDROWIA PSYCHICZNEGO
PRZYCHODNIA SPECJALISTYCZNA CENTRUM
Dr n. med. Marek Daniłosio
lekarz specjalista psychiatra psychoterapeuta
leczenie zaburzeń psychicznych u dorosłych, młodzieży i dzieci
Chełm, ul. Szpitalna 47/10
82 569 90 10, 82 569 90 11
www.przychodniacentrum.com 6405

www.nzozlekdent.pl
LEK-DENT Chełm, ul. Wołyńska 32
lek. med. Tomasz Wojewoda
specjalista ginekolog-położnik
zaprasza
poniedziałki - 16:00 - 18:00
KOMPLEKSOWA OPIEKA położnicza i ginekologiczna
USG, KTG i cytologia
Rejestracja tel. 82 563 13 53, 82 565 13 53 3061

APTEKA pomocna
pn - pt 7:00 - 21:00
sob 8:00 - 21:00
ul. Szpitalna 40 Chełm 4749

LEK DENT Chełm ul. Wołyńska 32
Dr n.med. Krzysztof Wojewoda
Specjalista Ginekolog-Położnik
zaprasza
wtorki środy piątki
USG i KTG (w ramach wizyty)
Kolposkopia
Rejestracja tel. 82 563 13 53, 82 565 13 53 4184

APTEKA Na Deptaku
pn-pt 7:00 - 19:00
sob 7:00 - 17:00
ul. Lwowska 21/7 Chełm 3650

eprasa.pl 2ef19a3577

## Co jest grane?

### BLUE BETTLE

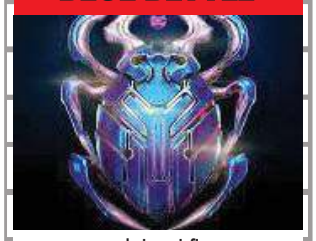

akcja, sci-fi

Świeżo upieczony absolwent college'u, Jaime Reyes, wraca do domu pełen aspiracji i nadziei na przyszłość. Okazuje się jednak, że dom nie wygląda tak, jak go zapamiętał. Kiedy chłopak szuka swojego celu w życiu, interweniuje los. Jaime niespodziewanie wchodzi w posiadanie starożytnego przedmiotu, będącego wytworem obcej biotechnologii: Skarabeusza. Skarabeusz wybiera Jaimego na symbiotycznego gospodarza. Chłopiec otrzymuje niezwykłą zbroję, umożliwiającą dysponowanie niezwykłą i nieprzewidywalną mocą. Zbroja trwale zmienia przeznaczenie Jaimego, który staje się superbohaterem BLUE BEETLE.

**Chełm**

CKF Zorza - 25 – 27 sierpnia, godz. 15.15

### MIĘDZY NAMI ŻYWIOŁAMI

przygodowy, animacja

„Między nami żywiołami" to najnowsza animacja Disneya i Pixara. Akcja filmu rozgrywa się w Żywiołowie, mieście zamieszkanym przez przedstawicieli ognia, wody, ziemi i powietrza. Iskra to twarda, sprytna i ognista dziewczyna, która wbrew woli ojca zaprzyjaźnia się z zabawnym, płynącym z prądem chłopakiem imieniem Wodek. Ich znajomość wywraca świat Iskry do góry nogami i sprawia, że bohaterowie zaczynają na nowo odkrywać otaczający ich świat.

**Chełm**

CKF Zorza - 25 sierpnia godz.13, 26-27 sierpnia, godz. 10.30; 13;

### OPPENHEIMER

biograficzny

Historia amerykańskiego naukowca J. Roberta Oppenheimera i jego roli w stworzeniu bomby atomowej. Poza działalnością związaną z bronią jądrową miał ogromne osiągnięcia w innych dziedzinach fizyki, między innymi w badaniach czarnych dziur oraz promieniowania kosmicznego. Był oskarżany przez amerykański rząd i służby o powiązania z ruchem komunistycznym oraz działalność szpiegowską.

**CHEŁM**

CKF ZORZA 21 – 24 sierpnia – godz. 19.30; 25 i 27 sierpnia – godz. 20;

# WYDARZENIE TYGODNIA

## Bryska zaśpiewa w amfiteatrze

**KONCERT Bryska to pseudonim Gabrieli Nowak-Skyrpan, pochodzącej z Warszawy piosenkarki pop. Zasłynęła dzięki utworom takim jak „Odbicie", „Lato (pocałuj mnie)", „Mam kogoś lepszego" czy „Na legalu". W tę niedzielę wystąpi w Amfiteatrze w Chełmie.**

Bryska zadebiutowała w połowie 2021 r., a już może pochwalić się większą ilością premier niż niejeden znany artysta. 22-latka w swoich tekstach bawi spostrzeżeniami na temat rzeczywistości, nie szczędzi gorzkich słów swoim ex-om w balladach, w dynamicznych utworach porusza tematy, jakich na próżno szukać we współczesnym popie. Wszystko w takt melodii tak chwytliwych, że od jakiegoś czasu nucą je wszyscy. Od ukazania się jej pierwszego singlem "Naiwna", przyzwyczaiła fanów do regularnego wydawania nowych piosenek. Wszystkie w tempie wręcz geometrycznym zdobywają coraz większe grono fanów.

Rok od debiutu ukazała się jej płyta „Moja ciemność". Jesienią ,22 na rynek trafiła jej reedycja i od razu pokryła się platyną. To z niej pochodzi przebój lata i najczęściej odtwarzana w wakacje piosenka w polskich radiach wg ZPAV! - „Samba" z duetem YouNotUs. Singlem promującym całe wydawnictwo jest kolejny przebój bryskiej - „Kraksa". Rok 2023 to mnóstwo nowej muzyki, którą artystka pisze z łatwością i publikuje tak często, że fani powinni czuć się bardzo usatysfakcjonowani.

Artystka wystąpi w Chełmie 27 sierpnia. Jej koncert w amfiteatrze w Kumowej Dolinie rozpocznie się o godz. 19. Bilety po 119 zł.

**red**

## W przeddzień kalendarzowej jesieni...

**KONCERT „Jesień już!" - to tytuł wyjątkowego koncertu z piosenkami Agnieszki Osieckiej w wykonaniu Bandy Barbary i Przyjaciół.**

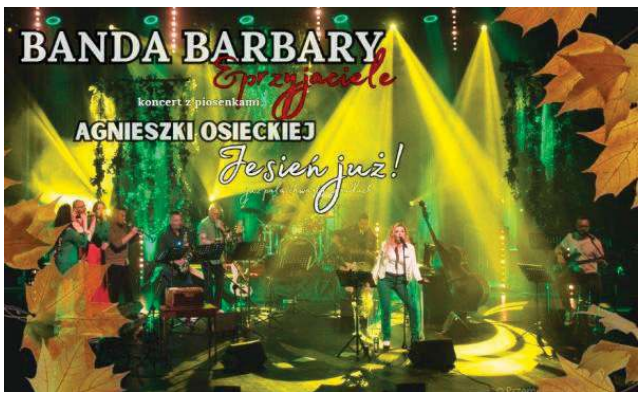


Na scenie obok Bandy Barbary (Basia Szarwiło, Piotr Kierski, Jarosław Lackowski, Kacper Lackowski) wystąpią zaproszeni muzycy: Mariusz Narolski (saksofon), Jarosław Tulikowski (bas), Bogdan Depta (puzon, piano), Piotr Geleta (trąbka), Julia Nowacka (skrzypce), Julia Krasnowska (skrzypce), Bartek Kazimierczak (ukulele), Katarzyna Klimczak (chórki), Anna Kargol (chórki), Krzysztof Łukasik (chórki), Ela Rojek (wokal, harmonium).

Lista wciąż jest otwarta, a scena w Chełmskim Domu Kultury pojemna. Podczas koncertu będzie można usłyszeć wiele znanych utworów poetki, między innymi takich jak: „Małgośka", „Trzeba mi wielkiej wody", „Sing sing", „Wariatka tańczy", „Niech żyje bal". Wielbicieli Agnieszki Osieckiej ucieszy fakt, że wśród tych niewątpliwych przebojów znajdzie się miejsce dla perełek nie znanych szerokiemu gronu odbiorców.

Koncert zaplanowano 22 września o godz. 19. Bilety w cenie 50 zł.

**red**

## Retro Fest powraca!

**FESTIWAL Chełmski Dom Kultury wspólnie ze stowarzyszeniem Area Artis zaprasza na Retro Fest, czyli Festiwal Muzyki Rozrywkowej Dwudziestolecia Międzywojennego. Znane i uwielbiane przez mieszkańców wydarzenie odbędzie się już we wrześniu!**

Tak było w ubiegłym roku...

Retro Fest jest wydarzeniem, które na stałe zagościło w kalendarzu miejskich imprez i bardzo przypadło do gustu mieszkańcom Chełma. Festiwal Muzyki Rozrywkowej Dwudziestolecia Międzywojennego co roku gromadzi wielu fanów.

olejna odsłona Retro Fest odbędzie się już 2 września na skarpie przy Chełmskim Domu Kultury.

- Znów zabierzemy Was w szaloną podróż do świata rewiowych teatrzyków, podwórkowych kapel, rautów i wycieczek automobilem! - czytamy w informacji organizatorów.

Początek wydarzenia o godzinie 18:00. Wstęp wolny!

## Drzewo życzeń

**SPAKTAKL Na przedstawienie pod tym tytułem zapraszają 9 września o godz. 16 dzieci i dorosłych Chełmski Dom Kultury i Teatr Andersena. Bezpłatne wejściówki dostępne w ChDK i kinie Zorza.**

Spektakl powstał na podstawie bestselerowej książki **Katherine Applegate** w tłumaczeniu **Marii Glasenapp**, adaptacji i reżyserii **Mateusza Przyłęckiego**. Opowiada historię imigrantów: Samar i jej rodziny, którzy przy-

jeżdżają do małego miasteczka w Ameryce i wynajmują tam dom. Niestety, nie wszyscy przyjmują ich z otwartymi ramionami. Część lokalnej społeczności nie chce, żeby obok nich mieszkali przybysze z innego kraju. Samar czuje się samotna. Jej największym marzeniem jest mieć przyjaciela. Miejscowy Dąb i wrona Bongo pomagają dziewczynce spełnić jej marzenie. Samar zaprzyjaźni się ze Stephenem, który mieszka w sąsiedztwie. Dzięki pomysłowości chłopca mieszkańcy miasteczka okażą rodzinie Samar gościnność i wsparcie.

## Co jest grane?

### ULTIMATUM

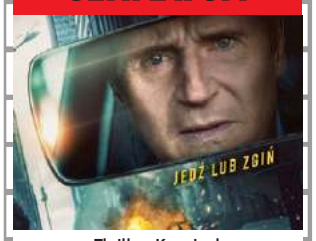


Thriller, Kryminał

Mieszkający w Berlinie, amerykański biznesmen Matt Turner (Liam Neeson) odwozi dzieci do szkoły, kiedy odbiera tajemniczy telefon. Głos ze słuchawki informuje go, że w jego samochodzie jest bomba, a brak współpracy czy próba kontaktu z policją grożą natychmiastową eksplozją. Aby uratować siebie i bliskich, Matt będzie musiał wykonać szereg zleceń nieznanego szantażysty. Jeśli odmówi, uzbrojony ładunek wybuchnie, zabijając Matta i niszcząc wszystko dookoła. Zmuszony do ciągłej jazdy, niemogący opuścić pojazdu mężczyzna rozpoczyna bezprecedensową walkę z czasem i desperacki wyścig po to, by ocalić życie.

**CHEŁM**

CKF ZORZA - 25-27 sierpnia, godz. 18

### KICIA KOCIA NA PIKNIKU

animowany

W kolejnej odsłonie serii Kicia Kocia, zrealizowanej na podstawie książek Anity Głowińskiej, poznamy, jak uwielbiana przez najmłodszych rezolutna kotka spędza czas wolny. Tym razem wraz ze swoimi wiernymi przyjaciółmi Packiem, Adelką i Juliankiem udaje się na piknik. Mali widzowie dowiedzą się, dlaczego człowiek musi odpoczywać? Co to znaczy „odpoczynek czynny"? Jakie znamy zabawy na świeżym powietrzu?

**CHEŁM**

CKF ZORZA 21 - 24 sierpni – godz. 13;

### NAWIEDZONY DWÓR

fantasy

To opowieść o przygodach mieszkańców pewnego domu, którzy - chcąc pozbyć się niechcianych współlokatorów z zaświatów - zatrudniają zwariowaną ekipę tak zwanych ekspertów od duchów. W jej składzie jest: między innymi księdza, medium oraz historyka. Muszą oni odkryć tajemnicę skrywaną przez tytułowy nawiedzony dom. Film został zainspirowany klasyczną atrakcją z parku rozrywki Disneya.

CHEŁM

CKF ZORZA 21 sierpnia – godz. 17; 22-24 sierpnia 14.30, 17;

eprasa.pl 2ef19a3577

# Kolejny dożynkowy weekend. Gminy zapraszają na uroczystości

**POW. CHEŁMSKI Dożynkowy pociąg nie zwalnia. Wręcz przeciwnie - nabiera rozpędu. Gdzie zawiezie nas tym razem?**

Na świętowanie można udać się np. do **Dorohuska**. Dożynkowy korowód wyruszy tam o godzinie 12.30, a o 13 odprawiona zostanie uroczysta msza św. w intencji rolników i wszystkich mieszkańców gminy. Na scenie pojawią się m.in.: Cykady, CudaWianki, Ale Babki z Kapelą Męską, Sąsiedzi, Pogodna Jesień, Lejdi M, MALIBU oraz AFTERPARTY. Będzie można podziwiać broń, rękodzieło oraz liczne punkty przygotowane przez lokalne koła gospodyń wiejskich. Tradycyjnie już odbędą się również dożynkowe konkursy: na najsmaczniejszy chleb, dania z kapusty oraz najładniejszy wieniec. Atrakcji nie zabraknie również dla miłośników strzelectwa i wędkarstwa. Jakich? Najlepiej przekonać się samemu i przyjechać do pałacu Suchodolskich w Dorohusku.

Dożynkowe święto odbędzie się również w gminie **Wojsławice**. Obchody otworzy msza św. o godzinie 14. Tuż po nabożeństwie swoje występy będą miały dzieci, Alina Kowalska-Padiasek, Klub Seniora „Aktywna Jesień", Chór „Wojsławianie, Czerwona Jarzębina z Rozięcina, Krajka z Kraśniczyna, zespół Rewers. Doskonałą zabawę zapewni również BAYERA oraz DJ KAMIL. Wszyscy zainteresowani tymi atrakcjami powinni pojawić się na placu targowym w Wojsławicach.

Na gminne święto plonów zaprasza również wójt gminy **Kamień** Dariusz Stocki. Uroczystości rozpoczną się o godzinie 14 na placu gminnym w Kamieniu (ul. Diamentowa 6). Korowód dożynkowy wyruszy tam 10 minut wcześniej sprzed Urzędu Gminy. Następnie odprawiona zostanie uroczysta msza św. Ok. 15.30 zaplanowano koncert Orkiestry Dętej „Piłsudczycy". Następnie na scenie pojawią się zespoły „Rosa", „Koral" oraz Duet Akordeonowy „CYJA". Publiczność bawić będą również „CudaWianki", Bartłomiej Miszczuk, „Histon" oraz DJ Wodzirej Atomic.

Na całe mnóstwo dożynkowych atrakcji zaprasza również miasto i gmina **Rejowiec**. O godzinie 13 zostanie tam odprawiona uroczysta msza św. Przybyłych gości bawić będą m.in. muzycy orkiestry dętej, dzieci wykonujące muzykę gitarową czy Katarina Kornitska, która do Rejowca przyjedzie z osobliwym instrumentem – badurą. Dożynkową sceną zawładną także muzycy związani z „Bimber Boys", grupa „Unisono" oraz kapela „Sami Swoi". Ale na tym lista atrakcji się nie kończy. Swoje umiejętności wokalne zaprezentuje również Małgorzata Sobstyl. Tuż po niej pojawią się też „Avista", Kinga Wołoszyn oraz „News". Tradycyjnie już będzie można zajrzeć do licznych stoisk przygotowanych przez koła gospodyń wiejskich, dzieci będą mogły poskakać na „dmuchańcach" lub skorzystać z przejażdżki na kucykach. Wystawiony zostanie też sprzęt militarny oraz przygotowana strzelnica. Swoje stoiska przygotują również fundacja ReybudHelp, Dom Pomocy Społecznej w Rejowcu czy Warsztaty Terapii Zajęciowej Rejowiec Fabryczny. Atrakcji nie zabraknie dla nikogo.

źródło: Pixabay / wolfik_kalisz

Na doskonałą, dożynkową zabawę zaprasza także gmina **Wierzbica**. Tradycyjna, uroczysta msza św. zostanie odprawiona tam o godzinie 12 w kościele parafialnym w Wierzbicy. Następnie radosny, dożynkowy korowód uda się przed amfiteatr, gdzie rozpocznie się część artystyczna. Przewidziano m.in. występy gminnych zespołów: Senior+ oraz Sąsiadów. Publiczność bawić się będzie również do programu zaproponowanego przez Takiego Wodzireja. Na scenie pojawi się także Kapsel, Navara, a ze swoim specjalnym programem pojawi się satyryk Tadeusz Drozda. Doskonałą zabawę poprowadzi również kapela folkowa Beskid. Najmłodsi będą mogli beztrosko pobiegać w pianie, uczestniczyć w zabawie z balomisiami oraz licznych zabawach animacyjnych. Nikt nie wyjdzie głodny – na stołach pojawi się pieczony prosiak, grochówka, a dla urozmaicenia swoje dania zaserwują również koła gospodyń wiejskich. Podobno pojawią się też niespodzianki. **RC**

# Te samochody używane rozchodzą się od ręki

**Jedni samochody sprzedają od ręki, inni na klienta muszą poczekać. Niekiedy dość długo. Które modele schodzą najszybciej?**

Według analiz carVertical w Polsce sprzedaż używanego pojazdu trwa statystycznie od 2 do 6 tygodni.

fot. Canva

## Jak sprzedawać to fiata

Na stronach z ogłoszeniami codziennie pojawiają się tysiące ofert sprzedaży używanych samochodów – od kompaktowych po luksusowe SUV-y. Chociaż każdy model w końcu znajdzie swojego nabywcę, czas oczekiwania na klienta różni się w zależności od popularności modelu, jego stanu technicznego, no i ceny rzecz jasna.

Okazuje się, że w Polsce najszybciej można sprzedać fiata seicento. Właściciele tego modelu na klienta muszą poczekać średnio 2 tygodnie. To jedne z najbardziej ekonomicznych samochodów pod względem kosztów zakupu i eksploatacji, dlatego ich popularność w sumie nie powinna dziwić.

Dobrze schodzą również m.in.: mercedes-benz klasy A, fiat stilo, fiat panda, volkswagen lupo. Na nabywcę volkswagena golfa trzeba czekać około 26 dni.

## Te modele trudniej sprzedać

Jeśli na sprzedaż masz na przykład jaguara f-pace'a, volkswagena arteona, volkswagen t-crossa albo volvo S90, to prawdopodobnie dłużej będziesz czekał na nabywcę. Nawet 1,5 miesiąca.

Te modele sprzedać trudniej głównie ze względu na ich wyższą cenę. Poza tym mogą mocno spaść na wartości, a jak wiadomo – nikt nie chce tracić zbyt wiele.

## Sprzedaż „elektryka": łatwo czy trudno?

Mamy złą wiadomość. Używane samochody elektryczne sprzedają się wolniej niż ich odpowiedniki z silnikami spalinowymi. Wpływ na to mniejsze zainteresowanie mają m.in. wysokie ceny i nadal słabo rozwinięta infrastruktura ładowania.

## Przed zakupem zweryfikuj stan pojazdu

Auta lepiej nie kupować od handlarza, lecz od kierowcy, który po prostu wcześniej nim jeździł. Jednak nie zawsze mamy taką możliwość.

Żeby w miarę dokładnie ocenić stan techniczny samochodu, najlepiej poddać go badaniu w stacji diagnostycznej. Doświadczony diagnosta zidentyfikuje usterki bezpośrednio zagrażające naszemu bezpieczeństwu i powie, jakie są typowe bolączki konkretnego modelu i marki.

**News4Media**

# Coraz chętniej korzystamy z kamerek samochodowych

**Masz dość piratów drogowych i chcesz zaprowadzić porządek? Dziś każdy może być policjantem – wystarczy, że masz kamerkę samochodową.**

Skrzynka o nazwie „Stop agresji drogowej" to inicjatywa uruchomiona przez policję kilka lat temu. Kierowcy mogą przesyłać na nią nagrania pokazujące wykroczenia drogowe zarejestrowane przez kamerki samochodowe. Na podstawie dostarczonych materiałów wideo funkcjonariusze namierzają właścicieli pojazdów przyłapanych na gorącym uczynku i wyciągają wobec nich konsekwencje.

## Coraz chętniej zgłaszamy wykroczenia

Liczba zgłoszeń trafiających na skrzynkę „Stop agresji drogowej" systematycznie rośnie. Potwierdzają to dane z Komendy Głównej Policji. Tak wygląda to w podziale na lata: w 2015 było 7,5 tys. nagrań, w 2022 już 28 tys.

Większość zgłoszeń to relatywnie drobne wykroczenia, typu nieprawidłowe parkowanie. To oczywiście ważne sygnały, ale nie najważniejsze. Priorytetem policji jest rejestrowanie szczególnie niebezpiecznych zachowań - przejazdu przez skrzyżowanie na czerwonym świetle albo wyprzedzania na przejściu dla pieszych.

Nie warto zapełniać skrzynki przypadkami przekroczeń dopuszczalnej prędkości, ponieważ w tym przypadku policja będzie miała związane ręce. Zwykły rejestrator jazdy nie ma bowiem homologacji Głównego Urzędu Miar.

## Jak zgłosić wykroczenie?

W wiadomości z nagraniem konieczne jest podanie daty, godziny, miejsca zdarzenia, podstawowych danych pojazdu oraz danych kontaktowych do zgłaszającego. Materiał powinien być zapisany w formatach AVI lub MPEG-4. Maksymalna wielkość pliku to 25 MB.

fot. Canva

Zanim wyślesz zgłoszenie, sprawdź, na terenie której jednostki policji popełniono wykroczenie. Adresy e-mailowe różnią się w zależności od województwa. Przykładowo dla KWP Radom to stopagresjidrogowej@ra.policja.gov.pl, a dla KWP Katowice stopagresjidrogowej@ka.policja.gov.pl.

## Konsekwencje dla pirata

Po zidentyfikowaniu pojazdu przez policję jego właściciel zostanie wezwany na komisariat. W sytuacji, gdy nie wskaże sprawcy wykroczenia, grozi mu kara finansowa: minimum 4000 zł – w sprawach o popełnienie przestępstwa i minimum 2000 zł, jeśli doszło do innego zagrożenia bezpieczeństwa na drodze.

Osoba, która popełniła wykroczenie, zostanie ukarana zgodnie z taryfikatorem.

**News4Media**

2269
NOWOŚĆ!!!
Sprawdzenie auta przed zakupem
- elementy, które były malowane
- geometrię i stan zawieszenia
- komputerowy odczyt usterek
- stan układu hamulcowego
MOTO-POL
Chełm, al. Przyjaźni 2
tel./fax (82) 565 50 30
GOODYEAR DUNLOP FULDA DEBICA

CHEŁM OPON SERWIS Baza
OPONY CAŁOROCZNE
82/565-18-95
CHEŁM
Dembowskiego 1/2
3323

2007
SAMOCHODOWE INSTALACJE GAZOWE
elcar
MONTAŻ - SERWIS • SPRZEDAŻ CZĘŚCI
KLIMATYZACJA AUTOELEKTRONIKA
Chełm, ul. Zawadówka 22
82 5602114, 503 156 879
elcar@auto-gaz.chelm.pl
SERWIS SYSTEMÓW HOLENDERSKICH
VIALLE LOVATO BRC LANDIRENZO AG

eprasa.pl 2ef19a3577

# Ostatni sprawdzian formy

**ZAPASY Szymon Szymonowicz, zawodnik Cementu Gryfa Chełm i aktualny Mistrz Polski w swojej kategorii, ma za sobą udział w międzynarodowym turnieju Grand Prix Niemiec. Wraz z reprezentantami kraju rywalizował na matach Dortmundu z zapaśnikami z kilkunastu państw.**

**Szymon Szymonowicz**, startujący w kat. do 86 kg, nie miał szczęścia w losowaniu. Już w pierwszej walce spotkał się z bardzo mocnym reprezentantem Ukrainy **Yaroslavem Filchakovem** i uległ mu 1:3. Przepisy dopuszczały możliwości udziału chełmskiego zapaśnika w pojedynkach repasażowych, ale warunkiem była wygrana jego rywala we wszystkich kolejnych pojedynkach. Zawodnik z Ukrainy uległ jednak reprezentantowi Szwecji **Alexowi Kessidisowi**, co odcięło Szymonowiczowi szansę na dalsze starcia. Tym samym jeden z czołowych zapaśników Cementu Gryfa Chełm wrócił do kraju bez medalu, jednak turniej w Niemczech nie był dla niego bez znaczenia.

- Ten turniej był dla zapaśników wielu państw ostatnim już sprawdzianem przed zbliżającymi się wielkimi krokami Mistrzostwami Świata, które w połowie września odbędą się w Serbii - wyjaśnia **Mieczysław Czwaliński**, wiceprezes Cementu Gryfa Chełm. - Jest to bardzo ważna impreza sportowa, szczególnie, że będzie również kwalifikacją do przyszłorocznych Igrzysk Olimpijskich, które odbędą się w Paryżu. Trzymamy kciuki za Szymona i mamy nadzieję, że uda mu się przywdziać biało-czerwone barwy, godnie reprezentując kraj.

**MP**

# Walczyli o puchar

fot. Miasto Krasnystaw

**SIATKÓWKA PLAŻOWA 11 zespołów rywalizowało ze sobą podczas Chmielakowego Turnieju Plażowej Piłki Siatkowej o Puchar Burmistrza Krasnegostawu, które zostały zorganizowane przez krasnostawski MOSiR i KPS Krasnystaw.**

Po zaciętych zmaganiach w systemie brazylijskim pierwsze miejsce zajęli **Marcin Kazaniecki** i **Mateusz Bartkiewicz**, drugie **Karol Tytoń** i **Sławomir Zgnilec**, a trzecie **Rafał Marzec** i **Artur Mianowany**. Wszyscy oni otrzymali puchary, pamiątkowe kufle i nagrody rzeczowe, które wręczyli dyrektor MOSiR **Tomasz Żerebiec** i prezes KPS Krasnystaw **Dariusz Dubaj**. Zawody sędziowali **Daniel Kalman** i **Jan Kazimierczak**.

**MP**

# Upał im niestraszny, kondycja musi być!

**BIEGI Temperatury powyżej 30 st. C to dla biegaczy z naszego regionu żadna przeszkoda w sięganiu po kolejnej medale i w utrzymaniu formy.**

Najwięcej zawodników z Chełma i Krasnegostawu stawiło się w Szczebrzeszynie na V edycji Biegu Chrząszcza, który rokrocznie cieszy się duży zainteresowaniem. Wpływ na to mają piękne i wymagające tereny Roztocza, obfitujące w podbiegi, zbiegi, wąwozy i bliski kontakt z naturą. Blisko 150 osób zmierzyło się tam ze sobą na dwóch dystansach - ok. 20 km i ok. 40 km. Na krótszej trasie najlepiej z naszych biegaczy poradził sobie **Tomasz Lipiński** z Implozji Chełm, który zajął drugie miejsce z czasem 1 godz. 23 min 49 sek. Z tym samym dystansem zmierzyła się trójka reprezentantów Chełm Biega. **Piotr Biesiadecki** był 40 open (1 godz. 53 min 32 sek.), **Małgorzata Kieruzalska** 58 open, dziewiąta wśród kobiet i siódma w K35-49 (1 godz. 59 min 46 sek.), a **Szymon Gilas** 81 open (2 godz. 13 min 5 sek.).

Dłuższą trasę wybrał z kolei **Łukasz Rusin**, a dzięki czasowi 6 godz. 38 min 49 sek. uplasował się na 33 miejscu open i 15 w M35-49. Z V Biegiem Chrząszcza zmierzyło się też troje członków sekcji biegowej Ruchu Izbica. Na krótszym dystansie **Marek Antończak** był był szósty open i pierwszy w kat. wiekowej (1 godz. 25 min 57 sek.), a **Karolina Baran** 53 open i siódma w kat. wiekowej (1 godz. 57 min 55 sek.). Ok. 40-kilometrową trasę wybrał natomiast Tomasz Popis i uzyskał czas 4 godz. 37 min 49 sek., co dało mu dziewiąte miejsce open i pierwsze wśród równolatków.

Część zawodników z Chełm Biega udała się w tym czasie do Bielska-Białej na V Bieg Zbója, również rywalizując na kilku dystansach. W 7-kilometrowym **Józef Wójcik** czasem 1 godz. 2 min 8 sek. zajął 106 miejsce open, jednak - podobnie jak reszta czołówki - pomylił trasę i pokonał ponad 10 km. Na dystansie 25 km biegł **Mateusz Poterewicz** i uplasował się na 246 lokacie open (3 godz. 49 min 38 sek.). Na trasie liczącej 43 km **Mariusz Bakun** był 189 open (8 godz. 29 min 37 sek.), a **Krzysztof Kraczkowski** 190 open (8 godz. 29 min 38 sek.). Ze szlaku, ze względu na kontuzję, musiała zejść natomiast **Jolanta Bakun**. Z najdłuższym dystansem, mierzący 60 km, zmierzył się z kolei **Marek Lik**, który zajął 127 miejsce open czasem 11 godz. 25 min 6 sek.

Podwójne wyzwanie triathlonowe na dystansie 1/8 Ironmana (475 m pływania, 22,5 km jazdy rowerem i 5,25 km biegu) zafundował sobie natomiast **Andrzej Łoiński** z sekcji biegowej Ruchu Izbica. 13 sierpnia w Chełmży startował w Lotto Triathlon Energy, gdzie uzyskał czas 1 godz. 14 min 26 sek. (24 open i trzeci w kat. wiekowej). Z kolei 15 sierpnia zmagał się z Triatlonem Głogowskim im. Aleksandra Łagosia, gdzie poprawił swój czas o siedem minut. Wynikiem 1 godz. 7 min 25 sek. zapewnił sobie ósme miejsce open i pierwsze wśród równolatków.

Również w świąteczny wtorek odbyła się kolejna edycja Piwnej Mili, podczas której uczestnicy rywalizowali na terenie Amfiteatru Kumowa Dolina. Na pierwszych miejscach uplasowali się **Łukasz Iwańczuk** (6 min 39 sek.) i **Katarzyna Jarosz** (9 min 59 sek.), na drugich **Tomasz Janowski** (6 min 56 sek.) i **Ewa Bieńkowska** (10 min 18 sek.), a na trzecich **Stanisław Nadolski** (7 min 22 sek.) i **Jagoda Szercer** (10 min 38 sek.)

**MP**

# Podwójny triumf zawodniczek Tempa

**SIATKÓWKA PLAŻOWA Julia Radelczuk i Paulina Łabuz z Tempa Chełm mają bardzo duże powody do zadowolenia. W ostatnim czasie dwukrotnie stawały na najwyższym stopniu podium.**

fot. Plaża Open

Najpierw złote medale **Julia Radelczuk** i **Paulina Łabuz** zdobyły podczas rozgrywanych w Rydze Mistrzostw Europy Wschodniej EEVZA. Nie przegrały tam żadnego seta, w półfinale 2:0 (21:17, 21:12), pokonując **Joannę Bartosiewicz** i **Zuzannę Rapczyńską**, a w finale również 2:0 reprezentujące Łotwę **Martę Beatrise Gintere** i **Evę Elizabetę Brokane** 2:0 (21:14, 21:17).

- Jest to ogromny sukces, ponieważ osiągnęły go kadetki grające wśród seniorek - mówi prezes Tempa Chełm **Wojciech Miszczuk**. - To świadczy o tym, że dziewczyny są w bardzo dobrej formie, więc mamy nadzieję na kolejny triumf w docelowej imprezie, czyli w Mistrzostwach Europy U18, które odbędą się w Madrycie. Liczymy, na medale i powtórkę sukcesu Mikołaja Miszczuka, bo byłby to nasz drugi medal na turnieju międzynarodowy, a zarazem pierwszy wśród dziewcząt.

Z kolei w długi sierpniowy weekend dziewczyny pokazały klasę podczas łódzkiego turnieju Plaża Open. W głównej rywalizacji Julia i Paulina grały cztery mecze. W pierwszym 2:0 (21:11, 21:14) pokonały **Justynę Łukaszewską** i **Izabelę Zackiewicz**, zaś w drugim 2:1 (21:17, 19:21, 16:14) **Magdalenę Szczytowicz** i **Michalinę Tokarską**. Z parą Łukaszewska / Zackiewicz ponownie spotkały się w półfinale, zwyciężając je 2:0 (21:16, 21:17), a w finale nie dały szans **Karinie Jakuć** i **Aleksandrze Chudzik**, również wygrywając 2:0(21:13, 21:13) i zdobywając kolejne złote medale.

Sukcesy to jedna strona medalu, bo - jak dodaje Wojciech Miszczuk - zmartwieniem jest sytuacja finansowa klubu.

- Musimy skupić się tylko na rozgrywkach siatkówki plażowej i wycofać wszystkie drużyny z rozgrywek halowych, a głównym powodem są finanse - wyjaśnia. - Sytuacja zmusiła nas do wycofania bardzo fajnej drużyny kadetów, którzy są mistrzami województwa i ćwierćfinalistami mistrzostw Polski, a także drużyny juniorów. Pod znakiem zapytania stoją składy młodzików i młodziczek, bo obecnie w ogóle nie zgłosiliśmy ich do rozgrywek. Martwi mnie to, że w mieście, w którym stawia się na siatkówkę, nie będziemy mieli nikogo w zmaganiach halowych, ponieważ ze względów finansowych, nasz klub będzie skupiał się tylko na plażowych.

**MP**

# Rywalizowali na rolkach

fot. MOSiR Chełm

**W środę (16 sierpnia) przed halą Miejskiego Ośrodka Sportu i Rekreacji w Chełmie odbyły się zawody rolkarskie dla dzieci i młodzieży. 14 osób rywalizowało tam w jeździe slalomem i objeżdżaniu pachołków, a o wyniku decydowała suma uzyskanych czasów.**

Wśród sześciolatków najszybsza była **Iga Jasik** (1 min 4 sek.), a wśród dziesięciolatków **Olga Jasik** (43,28 sek.) i **Marcel Gęba** (47,21 sek.). W grupie 11-13 lat zmagania wygrali **Adrianna Suska** (35,06 sek.) i **Kacper Filipczuk** (50,62 sek.), a w grupie 14-15 bezkonkurencyjny był **Konrad Tomczyk** (48,56 sek.).

Każdy uczestnik otrzymał nagrodę rzeczową oraz pamiątkowy dyplom, a zdobywcom trzech najlepszych miejsc w swoich kategoriach wręczono również puchary.

**MP**

eprasa.pl 2ef19a3577

# Chełmianka poległa u siebie

**PIŁKA NOŻNA Spotkania z Wisłoką Dębica piłkarze Chełmianki na pewno nie będą dobrze wspominać. Wynik wyklarował się dopiero w ostatnim kwadransie meczu, a towarzyszyło tegmu mnóstwo nerwów. Finalnie lepsi okazali się goście i wyjechali z Chełma z trzema punktami.**

Pierwsza połowa spotkania była bardzo wyrównana, a wieloma pięknymi interwencjami popisał się bramkarz biało-zielonych **Sebastian Ciołek**. Przy głośnym dopingu kibiców bronił każdą posłaną w jego stronę piłkę i wydawało się, że nie ma na niego mocnych. Nawet kilkanaście minut przed przerwą, kiedy drużyna Wisłoki zaczęła wywierać większą presję i przeniosła grę na naszą stronę.

Druga połowa przyniosła ożywienie po obu stronach, które jeszcze bardziej zaczęły szukać okazji do wyjścia na prowadzenie. W 79. minucie sędzia podyktował rzut karny dla gospodarzy, który wykorzystał **Bartłomiej Korbecki** i Chełmianka zdobyła gola. Chwilę później Sebastian Ciołek obronił strzał bezpośrednio z rzutu rożnego, jednak radość nie trwała długi. W 83. minucie goalkeeper gospodarzy nie utrzymał piłki w rękach po uderzeniu **Jakuba Siedleckiego**, co doprowadziło do remisu.

I kiedy wydawało się już, że oba zespoły wpiszą na konta po jednym punkcie, Wisłoka wykorzystała jeszcze jedną okazję w doliczonym czasie. **Przemysław Nalepka** kopnął piłkę w słupek Chełmianki, ale natychmiast to nadrobił i zdobył jeszcze jednego gola dla swojego zespołu.

**Wyniki pozostałych spotkań 3 kolejki:** Czarni Połaniec 4-1 Sokół Sieniawa, Star Starachowice 1-0 Siarka Tarnobrzeg, Karpaty Krosno 0-0 Świdniczanka Świdnik, Wiślanie Jaśkowice 1-1 Podhale Nowy Targ, Garbarnia Kraków 2-3 Wieczysta Kraków, Avia Świdnik 1-0 Unia Tarnów, KS Wiązownica 2-0 KSZO 1929 Ostrowiec Świętokrzyski, Podlasie Biała Podlaska 0-0 Orlęta Radzyń Podlaski.

**MP**

**Tabela po 3 kolejce:**

| | | | |
|---|---|---|---|
| 1. Avia Świdnik | 2 | 9 | 7-1 |
| 2. Podlasie B. Podl. | 3 | 7 | 5-0 |
| 3. Garbarnia Kr. | 3 | 6 | 9-4 |
| 4. Czarni Połaniec | 3 | 6 | 10-6 |
| 5. Wieczysta Kr. | 3 | 6 | 8-6 |
| 6. Karpaty Krosno | 2 | 5 | 2-1 |
| 7. Wiślanie Jaśk. | 4 | 4 | 8-6 |
| 8. KS Wiązownica | 3 | 4 | 3-3 |
| 9. Star Starach. | 3 | 4 | 2-2 |
| 10. Świdniczanka Św. | 3 | 4 | 3-4 |
| 11. Siarka Tarn. | 2 | 3 | 3-3 |
| 12. Podhale N. Targ | 3 | 3 | 3-3 |
| 13. Unia Tarnów | 3 | 3 | 3-5 |
| 14. Chełmianka | 3 | 3 | 3-6 |
| 15. Wisłoka D. | 3 | 3 | 3-8 |
| 16. Orlęta R. Podl. | 3 | 2 | 1-5 |
| 17. KSZO Ostr. Św. | 3 | 0 | 2-6 |
| 18. Sokół Sien. | 2 | 0 | 1-7 |

# Ten duet był najlepszy

**DART Tomasz Hormański i Grzegorz Cieślak, czyli team GT3000, okazali się najlepsi podczas drugiego turnieju deblowego organizowanego przez Steel Dart Chełm. Zmagania cieszyły się rekordową frekwencją, ponieważ wzięły w nich udział 34 osoby, nie tylko z Chełma.**

Panowie pokonali w finale aż 4:0 duet Ich Dwoje, czyli **Michała Terleckiego** i **Kacpra Karpińskiego**, którzy popisali się jednak zdobycie HS180 (trzy potrójne dwudziestki). Najniższy stopień podium zajęli natomiast **Jarosław Nowosad** i **Sylwester Semeniuk**, czyli Alkobulls, którym nie udało się tym samym obronić zeszłorocznego tytułu. Ich HS w tym turnieju to natomiast 171.

**MP**

# Derby dla Startu

**PIŁKA NOŻNA Start Krasnystaw 3:2 pokonał beniaminka IV ligi Ogniwo Wierzbica w sobotnim meczu trzeciej kolejki. Spotkanie rozegrało się na murawie drugiego z tych zespołów.**

Pierwsza połowa była wyraźną dominacją drużyny z Krasnegostawu, ponieważ zakończyła się dla niej wynikiem 3:0 po dwóch celnych trafieniach **Jarosława Milicza** i jednym **Kryspina Florka**. Po zmianie stron role się odwróciły i jak przyznaje trener gości **Marek Kwiecień**, w jego zespół wdarło się trochę nerwowości. Wykorzystali to gospodarze, zdobywając bramki po strzałach **Miłosza Pełczyńskiego** i **Dominika Dąbrowskiego**. Ogniwo dążyło do remisu, ale mecz kończyło w dziewięciu, ponieważ czerwonymi kartkami zostali ukarani **Mateusz Smorga** i **Konrad Klimowicz**, co osłabiło drużynę, której pozostało starać się bronić przed większą stratą.

- Jestem zadowolony z postawy chłopaków, zwłaszcza że oswajają się jeszcze z IV ligą, ale gra nabiera rozpędu - mówi prezes Ogniwa Wierzbica **Michał Kitajewski**. - Muszę też przyznać, że bardzo dobrze oglądało się funkcjonowanie Startu na boisku.

W czwartej kolejce IV ligi Start Krasnystaw podejmie u siebie Tomasovię Tomaszów Lubelski, natomiast Ogniwo Wierzbica zagra na wyjeździe ze Stalą Poniatowa.

**MP**

# Silva znokautował Kijańczuka

**MMA Chełmianin Rafał Kijańczuk nie dał rady brazylijskiemu fighterowi Kleberowi Silvie podczas gali XTB KSW 85. Pojedynek zakończył się w pierwszej rundzie po bardzo efektownym i ciężkim nokaucie.**

fot. KSW MMA

**Kleber Silva** rozpoczął starcie od ciosu w korpus, aczkolwiek na początku rundy obaj fighterzy wyczuwali się wzajemnie. Stopniowo wyprowadzali coraz mocniejsze uderzenia, a Brazylijczyk przejmował kontrolę, odpierając ataki **Rafała Kijańczuka**. W piątej minucie Silva uderzył chełmianina dwukrotnie w twarz, a kiedy ten się przewrócił, zadał mu jeszcze silne uderzenie kolanem w głowę. Sędzia przerwał walkę i tym samym rywal Kijany wpisał na konto 22 zwycięstwo w karierze.

**MP**

## NASZ PATRONAT

# Zgłoś się do nocnego turnieju

**PIŁKA NOŻNA 2 września na boisku Orlik przy ul. Sienkiewicza w Chełmie odbędzie się III Nocny Turniej Piłki Nożnej o Puchar Dyrektora Mondi. Zapisy na wydarzenie już ruszyły. Zmagania będą miały nie tylko charakter sportowy, ale również charytatywny. Początek rywalizacji o godz. 18.**

Formularz zgłoszeniowy oraz regulamin turnieju są dostępne na stronie internetowej i Facebooku Miejskiego Ośrodka Sportu i Rekreacji w Chełmie. Organizatorzy ustalili limit drużyn na 12, a w zmaganiach mogą brać udział zarówno kobiety, jak i mężczyźni. Zgłoszenia są przyjmowane do końca sierpnia. Elementem charytatywnym III Nocnego Turnieju Piłki Nożnej o Puchar Dyrektora Mondi będzie zbiórka karmy dla podopiecznych Fundacji Hospicjum Starego Psa u Psiej Mamy.

- Ten aspekt sprawdził się na poprzednich wydarzeniach sportowych, więc mamy zamiar go kontynuować - mówi **Katarzyna Janicka**, jedna z organizatorek. - Co ciekawe, ten pomysł podchwycił od nas jeden ze sponsorów Widzewa Łódź, a to tylko bardziej utwierdza nas w przekonaniu, że warto pomagać. Poza tym, na uczestników nocnego turnieju czeka poczęstunek polskich i ukraińskich potraw, także jako dodatkowy akt solidarności.

Podczas turnieju nagrodzone zostaną nie tylko drużyny, ale najlepszy zawodnik, bramkarz i król strzelców. Patronat nad wydarzeniem objęły redakcje Radia Bon Ton i Super Tygodnia Chełmskiego. **MP**

# Doskonalili się w Lublinie

**KARATE Trenerzy dwóch chełmskich klubów brali udział w 50-tej edycji IKO Poland Summer Camp. W stolicy naszego województwa gościło blisko 300 karateków zarówno z Polski, jak też z innych krajów Europy. Gośćmi specjalnymi wydarzenia byli Shihan Katsuhito Gorai (7 dan), dyrektor Międzynarodowego Departamentu Wyszkolenia IKO, oraz Sensei Ajima Kyohei (4 dan), wielokrotny mistrz Japonii.**

W IKO Poland Summer Camp wzięli udział przedstawiciele wszystkich najważniejszych ośrodków karate w Polsce. Wśród nich znaleźli się: sensei **Bartłomiej Zakrzewski** (3 dan), **Wojciech Kłodnicki** (2 dan), **Beata Nafalska** (1 dan) oraz senpai **Marzena Łatka** (7 kyu) z Chełmskiej Szkoły Karate Kyokushi Satori, a także reprezentujący Klub Karate Kyokushin Kanku w Chełmie: sensei **Waldemar Kozioł** (3 dan) i **Krzysztof Kozioł** (2 dan) oraz senpai **Szymon Pawłowski**. Czterodniowe seminarium było poświęcone doskonaleniu szczegółów kihon, kata i kumite, różnorodności technik, jakie można wykorzystać w czasie walki oraz ćwiczeniom ogólnorozwojowym. Obóz zwieńczył test kumite, który polegał na przeprowadzeniu 50 walk pod rząd, w nawiązaniu do okrągłej edycji wydarzenia.

- Był to bardzo przyjemnie spędzony czas na treningach na najwyższym poziomie zaawansowania, poprowadzonych przez mistrzów karate. Do tego niepowtarzalna atmosfera, jaką stworzyli wszyscy uczestnicy obozu spowodowała, że takie zgrupowania na długo zostają w pamięci, a wiedza przekazana podczas obozu jest nieoceniona – mówi sensei Bartłomiej Zakrzewski.

Konstruktywne wnioski z seminarium w Lublinie wyciąga również sensei Krzysztof Kozioł, myśląc już o zbliżającym się sezonie.

- Mam nadzieję, że starty turniejowe rozpoczniemy już we wrześniu. Myślimy o wybraniu się do Tomaszowa Lubelskiego, a następnie będziemy szykować się na zawody w Płoskiem - mówi Krzysztof Kozioł. - Jesienna rywalizacja będzie odbywała się pod znakiem Mistrzostw Świata w Japonii **MP**

eprasa.pl 2ef19a3577

# MOTORYZACJA

## SAMOCHODY KUPNO

**SKUP AUT, GOTÓWKA, TRANSPORT. Tel. 794 564 080.**

**SKUP AUT OSOBOWYCH I DOSTAWCZYCH ROCZNIKI 2000-2018 PŁACIMY GOTÓWKĄ. Tel. 881 400 777.**

**Skup aut: osobowe, busy, wszystkie marki, każdy stan. Tel. 727 563 368.**

## SAMOCHODY SPRZEDAŻ

Fiat uno, 1,0 benzyna, 1993 r., zabytek, zarejestrowany, ubezpieczony, ważny przegląd, szary metalik. Tel. 784 195 660.

Sprzedam. Opel vectra 1.8 benzyna + gaz, liftback do małych poprawek, opłacony, sprawny, c. 5500 zł. Tel. 577 967 757.

Sprzedam. Peugeot 607, 2.2 HDI, 2003 r., brak przeglądu, ponieważ auto odpala na plak, OC, c. 4 300 zł. Tel. 577 967 757.

Sprzedam. Peugeot 107, 1.0 benzyna, mały przebieg, rok 2006, benzyna, aktualne opłaty, c. 5 300 zł. Tel. 506 468 070.

Sprzedam. Opel vectra c, 1.8 benzyna, gaz, 2002 r., GTS, sprawny, opłacony, silnik czasem poszarpuje (czujnik), c. 4 000 zł. Tel. 577 967 757.

Sprzedam. Toyota corolla 1.4, benzyna, stan bardzo dobry. c. 5990 zł. Tel. 503 015 642.

Opel meriva, 2006 r., 1.7 cdti, stan dobry, zadbany, opłacony do IV 2024 r., c. 7 800 zł. Tel. 798 251 135.

Toyota rav-4, 2007 r., z polskiego salonu, bogate wyposażenie. Tel. 502 310 656.

Sprzedam. VW passat B5, 1.9TDI, rok 2000, granatowy, kombi, stan dobry. Tel. 510 969 676.

Sprzedam. Krzesła kuchenne, zlewozmywak z baterią. Tel. 661 665 231.

Sprzedam. Renault Clio 1.2, rok produkcji 1997, stan bardzo dobry, c. 2500 zł. Tel. 607 160 184.

Sprzedam. Peugeot partner, 2.0 diesel, rok produkcji 2004, hak, użytkowany, stan bardzo dobry, c. 10 000 zł. Tel. 693 390 852.

Audi A6 (3 sztuki), 732 808 900

Hyundai i20, 2017 rok, 732 808 900

## MOTOCYKLE I QUADY

Sprzedam. WSK M06 B3, 1985 r., bardzo zadbany, ubezpieczony, c. 8 500 zł. Tel. 505 505 283.

**Kupię Simsona. Tel. 732 808 900.**

## MOTORYZACYJNE INNE

Sprzedam. Reflektor przedni, prawy do passata B-5, reflektor przedni do fiata 126p, oraz inne części. Tel. 518 935 177.

Sprzedam. Nowy rower „26" damka, niebieski, tanio. c. do uzg. Tel. 600 331 671.

Skup aut, motocykli, ciągników. Tel. 518 440 516.

Sprzedam. Mieszkanie, 72 mkw., parter, os. Słoneczne, 4 pokoje, zabudowany balkon. Tel. 501 070 442.

# NIERUCHOMOŚCI

## DOMY

Sprzedam. Dom drewniany, starodrzew do rozbiórki, Wierzbica. Tel. 500 101 015.

Sprzedam. Dom - 55 mkw., działka - 28 a, Drewniki gm. Kraśniczyn, c. 145 000 zł. Tel. 780 114 617.

Sprzedam. Dom w centrum Krasnegostawu, przy ul. Żurka, c. 319 000 zł do negocjacji. Tel. 780 114 617.

Sprzedam dom o pow. 100 mkw., Sawin, przy trasie Chełm - Włodawa, do remontu. Działka 16 a, 2 budynki gosp., media: woda, prąd, siła, kanalizacja, KW bez obciążeń. Nieruchomość w b. korzystnej lokalizacji, ma potencjał inwestycyjny, c. 420 000 zł do neg. Tel. 511 701 149

Sprzedam. Dom - 61 mkw., budynek gospodarczy - 94 mkw., do remontu, działka - 35 a, Klesztów. Żmudź, c. 135 000 zł. Tel. 604 573 308.

Sprzedam. Dom parterowy, murowany - 120 mkw., w Chorupniku, gm. Gorzków, c. 150 000 zł. Tel. 605 764 394.

Sprzedam. Dom - 42 mkw., działka - 17 arów, Wirkowice Pierwsze, prąd 3-fazowy, c. 79 000 zł. Tel. 780 114 617.

Sprzedam. Dom w Chełmie - 143 mkw., działka - 350 mkw., pompa ciepła, ogrzewanie podłogowe, c. 650 000 zł. Tel. 601 090 918.

Sprzedam. Piękny dom w Józefinie - 70 mkw., nowoczesny, supercena. Tel. 502 107 221.

Sprzedam. Pół domu, 63 mkw., 3 pokoje, parter, c.o., własne działki wydzielone, gaz ziemny. c. 230 000 zł. Tel. 509 482 608.

Sprzedam. Dom, działka budowlana, Rejowiec. Tel. 722 069 312.

Sprzedam. Dom w Józefinie, 95 mkw., działka 19 a, pilnie. Tel. 507 982 778.

## MIESZKANIA

Wynajmę kawalerkę po remoncie, umeblowaną i wyposażoną, c. 1150 Tel. 604 125 947.

Sprzedam. M-3, os. Słoneczne, III p., 51 mkw., przy ul. Wieniawskiego, bez pośredników, c. 265 000 zł. Tel. 605 240 088.

Sprzedam. Mieszkanie - 66 mkw., 2 pokoje, ul. Szymanowskiego, parter. Tel. 518 145 122.

Wynajmę mieszkanie na Bazylanach - 54 mkw., I piętro. Tel. 692 188 820.

Sprzedam. Mieszkanie, 2 pokoje z kuchnią - 49 mkw., ul. Trubakowska, bloki wojskowe. Tel. 502 225 587.

Sprzedam. Mieszkanie - 56 mkw., 3 pokoje, gaz, ul. Armii Krajowej. Tel. 502 225 587.

Sprzedam. Mieszkanie - 61 mkw., 4 pokoje, po remoncie, Al. Piłsudskiego, tanio. Pilne. Tel. 603 302 764.

Wynajmę kawalerkę - 33 mkw., dla dwóch studentek lub uczennic. Tel. 698 244 210.

Sprzedam. Mieszkanie w kamienicy, bezczynszowe - 49 mkw., 2 pokoje, balkon, 1 piętro, c. 165 000 zł. Tel. 509 675 850.

Sprzedam. Kawalerka - 30 mkw., ul. Wołyńska, c. 153 000 zł. Tel. 518 144 775.

Sprzedam. Mieszkanie w centrum - 56 mkw., 3 pokoje, do remontu, przy ul. Armii Krajowej. Tel. 507 982 778.

Sprzedam. Mieszkanie w kamienicy - 49 mkw., bezczynszowe, I p., przy ul. Siedleckiej, c. 165 000 zł. Tel. 509 675 850.

Sprzedam. Dom - 140 mkw., na działce 17 arów w Kamieniu, c. 299 000 zł. Tel. 512 365 071.

Sprzedam. Mieszkanie, M-5, 3 piętro, osiedle Słoneczne, Chełm. Tel. 660 424 796.

Sprzedam. M-3 przy ul. Pułku Szwoleżerów, niski czynsz, c. 257 000 zł. Tel. 780 114 617.

Sprzedam. M-5, 69 mkw., ul. Połaniecka, osiedle Kościuszki, 4 piętro. Tel. 604 191 447.

Sprzedam. M-3, 1 piętro, 2 pokoje, ul. Graniczna, Dorohusk, c. 170 000 zł. Tel. 780 114 617.

Sprzedam. M-3, 50 mkw., III p., przy ul. Wolności, do remontu, c. 250 000 zł. Tel. 606 515 072.

Sprzedam. Kawalerka - 25 mkw., ul. Wojsławicka, parter, do remontu. Tel. 572 472 833.

## OBWIESZCZENIE O PIERWSZEJ LICYTACJI NIERUCHOMOŚCI

Komornik Sądowy przy Sądzie Rejonowym w Chełmie Wojciech Krzyżanowski na podstawie art. 953 kpc podaje do publicznej wiadomości, że w dniu **05-09-2023 r.** o godz. **11:00 w budynku Sądu Rejonowego w Chełmie z siedzibą przy Al. I Armii Wojska Polskiego 16, 22-100 Chełm, sala numer III,** odbędzie się pierwsza licytacja:

1) prawa własności do nieruchomości - działki numer 415 o pow. 2,4100 ha na zasadzie wspólności ustawowej majątkowej małżeńskiej położonej: 22-110 Ruda-Huta, Żalin, dla której Sąd Rejonowy w Chełmie VI Wydział Ksiąg Wieczystych prowadzi księgę wieczystą o numerze **KW LU1C/00023347/3**

2) prawa własności do nieruchomości - działki numer 73/1, 27/1 o powierzchni 4,17 ha na zasadzie wspólności ustawowej majątkowej małżeńskiej położonej: 22-110 Ruda-Huta, Dobryłów, Gdola dla której Sąd Rejonowy w Chełmie prowadzi księgę wieczystą o numerze **KW LU1C/00086006/0**

3) prawa własności do nieruchomości - działka numer 122 o pow. 3,3800 ha na zasadzie wspólności ustawowej majątkowej małżeńskiej położonej: 22-110 Ruda-Huta, Gdola, dla której Sąd Rejonowy w Chełmie VI Wydział Ksiąg Wieczystych prowadzi księgę wieczystą o numerze **KW LU1C/00087816/8** których współwłaścicielami są Wanda Pejcho i Bogumił Pejcho

Suma oszacowania **nieruchomości oznaczonej numerem KW LU1C/00023347/3** wynosi **84 830,00 zł**, zaś cena wywołania jest równa **3/4** sumy oszacowania i wynosi **63 622,50 zł. Licytant przystępujący do przetargu powinien złożyć rękojmię w wysokości jednej dziesiątej sumy oszacowania, to jest 8 483,00 zł.**

Suma oszacowania **nieruchomości oznaczonej numerem KW LU1C/00086006/0** wynosi **249 560,00 zł**, zaś cena wywołania jest równa **3/4** sumy oszacowania i wynosi **187 170,00 zł. Licytant przystępujący do przetargu powinien złożyć rękojmię w wysokości jednej dziesiątej sumy oszacowania, to jest 24 956,00 zł.**

Suma oszacowania **nieruchomości oznaczonej KW LU1C/00087816/8** wynosi **103 560,00 zł**, zaś cena wywołania jest równa **3/4** sumy oszacowania i wynosi **77 670,00 zł. Licytant przystępujący do przetargu powinien złożyć rękojmię w wysokości jednej dziesiątej sumy oszacowania, to jest 10 356,00 zł.**

Rękojmia powinna być złożona w gotówce albo książeczce oszczędnościowej banków uprawnionych według prawa bankowego zaopatrzonej w upoważnienie właściciela książeczki do wypłaty całego wkładu stosownie do prawomocnego postanowienia sądu o utracie rękojmi. **Rękojmię można uiścić także na konto komornika: Bank BGŻ BNP Paribas Spółka Akcyjna 35 16001462 1899 5251 5000 000**

Zgodnie z przepisem art. 976 § 1 kpc w przetargu nie mogą uczestniczyć: dłużnik, komornik, ich małżonkowie, dzieci, rodzice i rodzeństwo oraz osoby obecne na licytacji w charakterze urzędowym, licytant, który nie wykonał warunków poprzedniej licytacji, osoby, które mogą nabyć nieruchomość tylko za zezwoleniem organu państwowego, a zezwolenia tego nie przedstawiły.

Protokół opisu i oszacowania można przeglądać w Kancelarii Komornika mieszczącej się pod adresem: ul. Lubelska 40/3, 22-100 Chełm w dni powszednie od godziny 09:00 do godziny 15:00. Nieruchomości wolno oglądać w terminie od 28 sierpnia do 3 września 2023.

Prawa osób trzecich nie będą przeszkodą do licytacji i przysądzenia własności na rzecz nabywcy bez zastrzeżeń, jeżeli osoby te przed rozpoczęciem przetargu nie złożą dowodu, iż wniosły powództwo o zwolnienie nieruchomości lub przedmiotów razem z nią zajętych od egzekucji i uzyskały w tym zakresie orzeczenie wstrzymujące egzekucję. Użytkowanie, służebności i prawa dożywotnika, jeżeli nie są ujawnione w księdze wieczystej lub przez złożenie dokumentu do zbioru dokumentów i nie zostaną zgłoszone najpóźniej na trzy dni przed rozpoczęciem licytacji, nie będą uwzględnione w dalszym toku egzekucji i wygasną z chwilą uprawomocnienia się postanowienia o przysądzeniu własności.

**Zgodnie z art. 962 § 1. przystępujący do przetargu jest obowiązany złożyć rękojmię w wysokości jednej dziesiątej sumy oszacowania, najpóźniej w dniu poprzedzającym przetarg.**

7506

## OGŁOSZENIE

„Zarząd Chełmskiej Spółdzielni Mieszkaniowej w Chełmie zawiadamia, że **w dniu 05.09.2023 r. o godz. 11$^{00}$** w sali nr 208 przy ul. Lwowskiej 51 odbędzie się przetarg ustny nieograniczony licytacyjny na najem na czas nieokreślony lokalu użytkowego położonego w Chełmie:

**Al. Żołnierzy I AWP 41 A o pow.14,40 m$^2$ .**

**Cena wywoławcza za najem lokalu – 10,50 zł/1m$^2$ (netto)+ koszty: C. O. –zaliczka – 6,87 zł/1m$^2$, fundusz remontowy – 1,20 zł/1 m$^2$, wywóz nieczystości stałych + podatek VAT**

**Wadium w kwocie 1.200,00 zł.**

Warunkiem przystąpienia do przetargu jest wniesienie wadium najpóźniej w dniu przetargu na konto Chełmskiej Spółdzielni Mieszkaniowej w BGŻ BNP PARIBAS SA O/Chełm nr 12 2030 0045 1110 0000 0011 1730. Osoba fizyczna uczestnicząca w przetargu musi okazać dowód wpłaty wadium oraz dowód tożsamości, natomiast Firma winna okazać dowód wpłaty wadium oraz aktualny wypis z rejestru przedsiębiorców.

Oferenci przystępujący do przetargu mają obowiązek złożyć komisji przetargowej oświadczenie na piśmie,że:

1. Zapoznali się z niniejszym ogłoszeniem przetargowym i przyjęli jego treść do wiadomości.
2. Zapoznali się ze stanem technicznym lokalu użytkowego.
3. Zapoznali się z projektem umowy najmu (dostępny na stronie internetowej **www.chsm.chelm.pl**).

Wpłacone wadium nie podlega zwrotowi i przechodzi na Spółdzielnię jeżeli:

- żaden z uczestników przetargu nie zaoferuje ceny najmu co najmniej równej kwocie wywołania plus jedno postąpienie,
- osoba, która przystąpiła do przetargu (tj. wpłaciła wadium i przed rozpoczęciem przetargu nie zgłosiła chęci wycofania się) jest nieobecna podczas licytacji,
- przed podpisaniem umowy uczestnik nie wniósł kaucji w wysokości 3-krotnych miesięcznych opłat za używanie lokalu,
- osoba której oferta została wybrana uchyla się od zawarcia umowy najmu lokalu użytkowego.

Postęp kwoty licytacji nie może być niższy niż 0,50 zł/m$^2$ i może również odpowiadać jej wielokrotności. Postępowanie przetargowe uważa się za prawidłowe i przetarg jest ważny jeżeli do licytacji przystąpi przynajmniej jeden uczestnik.

### *ATRAKCYJNE LOKALE DO WYNAJĘCIA !!!*

**Ponadto informujemy, że dysponujemy następującymi lokalami użytkowymi do wynajęcia, w dobrych lokalizacjach i po atrakcyjnych cenach :**

| | | | |
|---|---|---|---|
| **1. Al. Żołnierzy I AWP 41 BC** | **I piętro** | **o pow.** | **557,39 m$^2$** |
| **2. Al. Żołnierzy I AWP 41 BC** | **piwnica** | **o pow.** | **15,97 m$^2$** |
| **3. ul. K. Szymanowskiego 1** | **piwnica (na magazyn)** | **o pow.** | **110,84 m$^2$** |
| **4. ul. Wojsławicka 16** | **parter** | **o pow.** | **78,08 m$^2$** |

Bliższych informacji na temat przetargu udziela Dział Gospodarki Zasobami i Samorządu, tel. 565 83 14 wew. 351 lub 359.

Spółdzielnia zastrzega sobie prawo unieważnienia przetargu bez podania przyczyn".

7617

eprasa.pl 2ef19a3577

HÖRMANN
Bramy • Drzwi • Napędy
DRUTEX
ENGINEERED FOR YOU
Partner Handlowy
BRAMSTAL
Robert Maik
WŁODAWA
609 437 579
BRAMSTALWLODAWA
7610

Wynajmę. Stancja dla kobiety lub mężczyzny. Tel. 793 470 676.

Sprzedam. Mieszkanie przy ul. Armii Krajowej - 56 mkw., 3 pokoje, po remoncie. Tel. 502 225 587.

Wynajmę. 1-osobowy pokój dla kobiety pracującej, studentki, uczennicy, przy ul. Lwowskiej. Tel. 698 607 603.

Sprzedam. Mieszkanie przy ul. Armii Krajowej, 3 pokoje, po remoncie, 56 mkw. Tel. 502 225 587.

Wynajmę 2 pokoje w domu, tanio. Tel. 502 107 221.

Sprzedam. Mieszkanie przy ul. Wojsławickiej, parter, c. 163 000 zł. Tel. 507 982 778.

Wynajmę mieszkanie: pokój, kuchnia, łazienka, umeblowane, wszystkie media. Tel. 506 468 070.

Sprzedam. Mieszkanie przy ul. Siedleckiej, 37,8 mkw., II p., w bloku. Tel. 781 007 791.

Wynajmę 2 pokoje, I p., os. Dyrekcja Dolna, umeblowane, AGD, c. 500 zł. Tel. 608 224 116.

## LOKALE

Wynajmę. Lokal handlowy - 34,80 mkw., Chełm, przy ul. Lubelskiej 21/7, „Pod Górką". Tel. 609 413 963.

Wynajmę. Lokal handlowy - 34,80 mkw., Chełm, ul. Lubelska 21/7, pod „Górką", c. 1000 zł. Tel. 609 413 963.

Wynajmę sklep spożywczy - 90 mkw., ul. Powstańców Warszawy 9. Tel. 506 145 276.

## DZIAŁKI

Sprzedam. Działka ROD - 5 a, ul. Wygon, założona woda, domek, oczko wodne, częściowo ogrodzona, c. 13 000 zł. Tel. 690 918 006.

Odstąpię. Działka ogrodnicza Relax, między wiaduktem a PKP, przy ul. Żabiej, c. 5 000 zł. Tel. 602 469 322.

Sprzedam. Działki budowlane po 10 a, blisko szkoła, media, urocze miejsce, Żółtańce, przystępna cena. Tel. 501 404 781.

Sprzedam. Działka budowlana - 0,49 ha, gm. Leśniowice, Rakołupy c. do uzg. Tel. 790 221 748.

**Sprzedam. Działka budowlana przy ul. Diamentowej, boczna Wygonu. Tel. 607 569 787.**

Sprzedam. M-4, 60 mkw., II p., os. Słoneczne, lub zamienię na domek do 100 mkw., bez pośredników. Tel. 510 911 161.

Sprzedam. Działka budowlano-rolna, ul. Promienna, gm. Pokrówka. Tel. 502 175854.

Sprzedam. Działka, 80 arów, kol. Pławanice, gmina Kamień, c. 31 000 zł. Tel. 518 929 340.

Sprzedam. Działka rolna 1,5 ha, przy szosie, Kurmanów. Tel. 505 519 992.

Sprzedam. Siedlisko 0.75 ha, dom z bali szalowanych, budynki gospodarcze. Tel. 883 813 032.

Glazura, terakota, gładź, sufity podwieszane, tapetowanie, malowanie. Tel. 797 575 587.

**Minikoparka - wykopy: przyłącza, fundamenty, pod kostkę brukową. Wywóz ziemi i gruzu. Tel. 502 322 248.**

**Malowanie dachów. Tel. 516 964 592.**

**Transport, przeprowadzki, utylizacja mebli, opróżnianie mieszkań, piwnic. Tel. 788 213 681.**

Chemia, matematyka, fizyka - korepetycje. Tel. 661 119 284.

Usługi remontowo-budowlane, hydraulika, elektryka, drobne naprawy oraz całe instalacje. Tel. 519 522 621.

**Budowa domów, dachy, remonty, łazienki, hydraulika, elektryka, poddasza, dachy mycie i malowanie, elewacje, ogrodzenia. Tel. 507 295 530.**

Malowanie mieszkań. Tel. 517 423 802.

Przewóz osób i paczek
Wyjazdy z Polski: wtorek i piątek
Powroty do Polski: środa i sobota
Przemek
Holandia
Belgia
Niemcy
Polska
+48 665 372 558
+32 488 244 817
/busprzemek
4160

**Transport, przeprowadzki, utylizacja gruzu, mebli, sprzątanie posesji i działek. Tel. 667 666 679.**

# ROLNICTWO

## MASZYNY

Sprzedam. Gniotownik do zboża, nowy, masywny, oszczędny, c. do uzg. Tel. 505 379 990.

Sprzedam. Opryskiwacz 400 l., nowa pompa, rozstaw 10 m, c. 1200 zł. Tel. 667 988 830.

Sprzedam. Kombajn Bizon, pług 5-skibowy, brony, wał posiewny, c. do uzg. Tel. 606 711 569.

Sprzedam. Glebogryzarka „Grudziądz" mała i duża, pług trzyskibowy „Grudziądz", narybek karpia Tel. 511 567 355..

**Kupię wszystkie ciągniki, ładowarki, prasy, przyczepy, kombajny, maszyny, także uszkodzone. Tel. 665 207 084.**

Sprzedam. Przyczepa 3,5 t., ciągnik C 360 z 1978 r., wóz platforma, wóz metalowy, opryskiwacz 300 l. Tel. 691 742 826.

Kombajn Bizon Z 056, siewniki do buraków,pług obrotowy, wał paszowy, wał gumowy 3 m. Tel. 885 020 592.

Sprzedam. Przyczepa 1-osiowa, masywna, ładowność - 3 tony, c. 2200 zł. Tel. 691 306 780.

Sprzedam. Siewnik zbożowy 17-lejowy, z zaczepem do ciągnika, oddam za darmo siano luzem. Tel. 798 692 262.

Sprzedam. Dmuchawa do zboża 5,5 kW, 3 zbiorniki lejowe na zboże o pojemności 15 t. Tel. 606 711 569.

Sprzedam. Przetrząsaczo-zgrabiarka, sprawna, nowe ogumienie, c. 900 zł. Tel. 504 904 809.

Wynajmę mieszkanie, 1 piętro, 3 pokoje, umeblowane, AGD, Dyrekcja Dolna, c. 1300 zł. Tel. 608 224 116.

## ZWIERZĘTA

Pilnie szukamy dobrego domu dla trzech psiaków. Do oddania są też koty: wysterylizowane kotki i kocury. Osoby zainteresowane prosimy o kontakt. Tel. 508 570 153.

Sprzedam. Koźlęta 9-miesięczne, wysokomleczne, ugłaskane, oddam kocięta wiosenne, śliczne. Tel. 512 396 552.

**Oddam kotki, kocurki, w dobre ręce. Tel. 793 796 984.**

Sprzedam. Krowy młode, cielne, wycielone oraz jałówki do zacielenia. Tel. 618 532 133.

Oddam kotki, czarne i czarnobiałe, same jedzą, ok. 2-miesięczne. Tel. 692 845 694.

Sprzedam. Jałówki 3 i 4 miesięczne, do dalszego chowu. c. do uzg. Tel. 725 261 916.

Opieka nad twoim pupilem, Facebook: psiamamka.pl. Tel. 509 467 879.

Nowoczesne Docieplenia
System Termoizolacji Cienkowarstwowej na wszystkie powierzchnie: dachy, ściany zewnętrzne i wewnętrzne.
50% oszczędności na ogrzewaniu, 70% oszczędności na energii elektrycznej.
Łatwa w czyszczeniu powierzchnia, nieprzyjazna dla pasożytów.
www.bautermo.eu
tel. 728 950 227
Amorficzna Ziemia Okrzemkowa
W big bagach (1 tona) na farmy, fermy dla zwierząt, do pasz i ochrony zbóż w silosach przeciw wilgoci, pasożytom, grzybom i toksynom.
Naturalny antyzbrylacz, absorbent.
www.ziemiaokrzemkowa.com
tel. 728 950 227
7570

Wynajmę mieszkanie w domu jednorodzinnym, umeblowane, dla osoby pracującej. Tel. 608 420 470.

Wynajmę mieszkanie, 56 mkw., II p., osiedle Dyrekcja. Tel. 608 625 488.

Sprzedam. Kawalerka - 30 mkw., ul Wołyńska 5, c. 159 000 zł. Tel. 515 959 229.

Sprzedam. Ziemia rolna użytkowana - 2,25 ha, las - 0,33 a, koło rzeki Uherki, Czułczyce. Tel. 605 363 307.

Sprzedam. Działka budowlana - 31 a, Tytusin, przy szosie, wszystkie media przy działce. Tel. 669 511 108.

Sprzedam. Działka rolna - 1,5 ha, przy szosie, Kurmanów 2. Tel. 504 519 992.

## NIERUCHOMOŚCI INNE

Sprzedam. Łąka o powierzchni 2.75h ha, Żółtańce. Tel. 600 177 020.

# USŁUGI

Elewacje, tynki wewnętrzne, wykończenie wnętrz, docieplenie budynków, gładzie. Tel. 730 658 803.

**TYNKI - maszynowe, gipsowe, cementowo–wapienne. Tel. 506 396 999**

**Usługi ogrodnicze. Cięcie drzewa, wycinka. Koszenie trawy. Porządkowanie terenów zewnętrznych. Tel. 785 231 548.**

**Cyklinowanie bezpyłowe, parkiety, panele. Tel. 602 324 113..**

**Piaskowanie, dojazd do klienta. Tel. 501 606 240.**

**MALOWANIE DACHÓW. Tel. 604 217 219.**

**Studnie głębinowe, pompy ciepła, ODWIERTY. Tel. 663 735 135. Tel. 663 735 235.**

Anna 32 lat, masaż z dojazdem, nieerotyczny. Tel. 452 878 043.

Wynajmę. Mobilne jacuzzi. Tel. 501 361 055.

Malarz pokojowy, przyjmę zlecenie. Tel. 665 670 947.

SCHODY, PODŁOGI, PARAPETY, BLATY, STOŁY, SZTACHETY, DESKI ELEWACYJNE, KANTÓWKI, LISTWY WYKOŃCZENIOWE
PRODUCENT tel.609 413 767
4587

Domowy Fachowiec, wiele usług. Tel. 665 670 947.

Anteny TV SAT, specjalista. Tel. 665 670 947.

DOCIEPLENIA, TANIO, GWARANCJA, PROJEKT GRATIS. Tel. 790 373 628.

Ogrodzenia, przęsła, usługi ślusarskie, balustrady, stelaże, bramy, regeneracja ogrodzeń. Tel. 515 144 650.

Sprzedam. Przyczepa wywrotka - 4 t, wywrotka na boki, stan idealny, c. 31 000 zł. Tel. 500 523 934.

Sprzedam. Kosiarka do koszenia trawy. Tel. 691 806 046.

Sprzedam. Wałek przekazu mocy do C330 lub C355. Tel. 691 806 046.

Glebogryzarka Grudziądz mała i duża, pług trzyskibowy Grudziądz, narybek karpia. Tel. 511 567 355.

PIWNICE OGRODOWE
BUNKRY ▪ SZAMBA
Sprzedaż
Transport
Montaż
Kompleksowe roboty ziemne
Zbiorniki na wodę deszczową
Piwnice ogrodowe typu „Loch"
Szamba
zbiorniki 5, 10, 12, 15 tysięcy litrów
Produkt zastrzeżony
www.nor-kam.pl
tel. 604 258 380
7107

SKUP KONI I BYDŁA
w każdej kondycji
Szybka płatność dwa dni
517 055 016, 506 385 510
6921

GARAŻE BLASZANE • HALE • WIATY
ROBSTAL.pl
MOCNA KONSTRUKCJA! – OCYNK
Montaż GRATIS! Transport
JAKOŚĆ 15 lat na rynku ESTETYKA
Krótkie Terminy
www.robstal.pl
82 332 14 04, 696 753 588
KOJCE DLA PSÓW • BRAMY GARAŻOWE
7770

eprasa.pl 2ef19a3577

PIASEK budowlany
PIASEK do mixokreta
ZIEMIA ogrodowa
ŻWIRY budowlane
KRUSZYWA ogrodowe
KRUSZYWO drogowe
TRANSPORT WYWROTKAMI
• do 5 T • do 10 T • do 20 T • do 25 T
PPHU Szymański
Chełm, Kolejowa 45A
510 67 13 14
3810

NAPRAWY W DOMU
PRALKI · ZMYWARKI
CHŁODZIARKO–ZAMRAŻARKI
✓ CHŁODNICTWO
✓ KLIMATYZACJA
82 565 70 42
502 522 578
ZAKŁAD OBSŁUGI TECHNICZNEJ
Chełm, ul. Wieniawskiego 11a
6954

P.K. TRANS
KOMPLEKSOWE PRZEPROWADZKI
TRANSPORT
TEL: 500-152-192
1629

TOP-BUD
Dom pod klucz!
Posadzki (mixokretem)
Tynki (każdy rodzaj)
docieplenia (zewnetrzne, wewnętrzne)
wykończenie wnętrz
tel. 602 652 247
8732

DREWNO OPAŁOWE I KOMINKOWE
GRAB, BRZOZA, OLCHA, DĄB
Szeroki wybór
Dowozimy
Zapraszamy na plac
TARTAK ZOLD WOOD, Rakołupy Duże tel. 513-303-650
8768

Specjalizujemy się w pracach na wysokościach oraz wynajmie podnośnika koszowego 15 m.
OFERUJEMY
- Mycie i malowanie dachów
- Mycie i odgrzybianie elewacji
- Mycie i impregnacja kostki brukowej
- Prace malarsko budowlane
- Wynajem podnośnika koszowego 15 m
- Wycinka drzew i pielęgnacja zieleni
- Montaże reklam

UP MAX
790 332 224
www.maxup.pl
kontakt@maxup.pl
6133

MALOWANIE DACHÓW.
Tel. 504 043 310.

Sprzedam. Klaczki roczne, gniade, kasztanki, c. do uzg. Tel. 508 967 546.

Sprzedam. Króle, rasa duża, samce i samice, wiek - 3 miesiące, c. 40 zł/szt. Tel. 825 763 195.

Sprzedam. Jaja kur, w kolorze turkusowym. Tel. 512 396 552.

Sprzedam. Ule warszawskie z pszczołami, dach kryty blachą. Tel. 825 653 216.

**Sprzedam cielęta powyżej dwóch tygodni. Tel. 506 385 510.**

Sprzedam. Boki żółte, górniaki czerwono-krasne, bociany czarno-łyse. Tel. 511 726 923.

## INNE

Sprzedam. Siano bele 120x120, ze stodoły, c. do uzg. Tel. 518 150 119.

Sprzedam. Siewniczek ogrodniczy ręczny, sieczkarnia ręczna, płużek, zamrażarka Mors, drzwi balkonowe, drzwi wejściowe. Tel. 825 671 549.

Sprzedam. Wirówka do mleka, śrutownik, zawiasy metalowe do bram. Tel. 787 498 304.

Sprzedam. Miód z własnej pasieki, pszczoły. Tel. 603 583 234.

Sprzedam owiec, okolice Krasnegostawu, c. 80 zł. Tel. 825 775 481.

Sprzedam. Sadzonki truskawek honey, c. 50 gr. Tel. 661 091 565.

Sprzedam. Gorczyca żółta. Tel. 509 964 539.

# PRACA

## DAM PRACĘ

Przyjmę do pracy murarzy, tynkarzy z doświadczeniem lub do przyuczenia, Tel. 730 658 803.

Do zbioru maliny jesiennej, osoby w średnim wieku, jak również sprzedaż owoców z własnej plantacji. Tel. 692 656 293.

Zatrudnię fryzjera/fryzjerkę z doświadczeniem na samodzielnym stanowisku pracy. Tel. 507 052 710.

Poszukuję pracy fizycznej, jakiejkolwiek, pilnie. Tel. 516 998 421.

Zatrudnię malarza do malowania domu. Tel. 502 225 587.

## SZUKAM PRACY

Murarz-tynkarz, docieplenia, wszelkie prace budowlane. Tel. 511 681 542.

Cięcie drewna, koszenie, wycinka, narzędzia własne. Tel. 608 800 380.

Cięcie drewna, sprzątanie posesji i domów, malowanie. Tel. 608 109 567.

Prace ogrodowe, koszenie, malowanie ogrodzeń, przycinka żywopłotów i choinek, rąbanie drewna itp. Tel. 518 908 516.

Informatyk, serwisant z wyższym wykształceniem, wieloletnim doświadczeniem, szuka pracy. Tel. 570 701 051.

Szukam pracy jako opiekunka do osoby starszej. Tel. 510 455 818.

Mycie okien, sprzątanie, wszelkie prace domowe, c. 20 zł/h. Tel. 732 346 662.

Zaopiekuję się osobą starszą lub dzieckiem, posiadam kwalifikacje. Tel. 508 727 453.

Koszenie trawy, cięcie drewna, prace budowlane, narzędzia własne. Tel. 608 800 380.

Murarz, tynkarz, dociepleniowiec, wszelkie prace budowlane. Tel. 511 681 542.

Podejmę pracę na farmie drobiu. Tel. 790 763 622.

Cięcie drewna, rąbanie, sprzątanie domu, koszenie traw. Tel. 608 109 567.

Cięcie drewna, wycinka zakrzaczeń, koszenie trawy, wrzucanie węgla. Tel. 666 733 390.

Szukam pracy jako opiekunka do osoby starszej. Tel. 510 455 818.

Opiekunka z doświadczeniem. Zaopiekuję się osobą starszą lub dzieckiem, mam doświadczenie. Tel. 661 448 041.

Sprzątanie grobów, opieka jednorazowa lub całoroczna, c. od 80 zł. Tel. 532 582 696.

# DOM I OGRÓD

## AGD/RTV

Odbiorę bezpłatnie AGD: pralki, kuchenki gazowe, lodówki srebrne i złom. Tel. 504 530 399.

SKUP JABŁEK, FASOLI, GROCHU POLNEGO
SPRZEDAŻ GORCZYCY
TADEX-POL
TADEUSZ NOWACZEWSKI
Białopole, ul. Żołnierzy I AWP 22a
Bušno 86a
510 399 131, 504 031 981
8768

## MEBLE

Sprzedam. Łóżko 140/200 cm, z materacem, witryna narożna, oszklona. Tel. 501 302 027.

Sprzedam. Łóżko ze stelażem, 120x210cm, materac, nowe. Tel. 691 517 696.

## OGRÓD

Sprzedam. Działka ROD Malwa, ul. Bursztynowa, 5 arów, c. 7500 zł. Tel. 696 068 855.

Sprzedam. Płotek ogrodowy, wys. 70 cm, dł. 9 m plus furtka, c. 500 zł. Tel. 506 468 070.

WILK
Innovating For a Sustainable Future

Dołącz do naszego zespołu!

Szukamy właśnie Ciebie!

Zainteresowała Cię nasza oferta? Fantastycznie, czekamy na Twoją aplikację!

Kontakt: 504 797 891
www.wilk-official.com/rekrutacja

W związku z prężnym rozwojem
Firma Wilk 2 Sp. z o.o.
poszukuje kandydatów na stanowiska
produkcyjne, techniczne, elektryczne
oraz administracyjne.

Od naszych kandydatów oczekujemy:
- doświadczenia w pracach produkcyjnych;
- dużych zdolności manualnych,
- dobrej organizacji pracy: dokładność, sumienność,
- umiejętności pracy w zespole,

Mile widziane wykształcenie zawodowe techniczne, umiejętność obsługi maszyn do formowania wyrobów z tworzyw sztucznych, jak również doświadczenie na podobnym stanowisku. Gotowość do pracy w systemie zmianowym.

Do Twoich obowiązków należeć będzie:
- przygotowanie surowców do produkcji,
- obsługa maszyn do formowania wyrobów z tworzyw sztucznych,
- dbałość o jakość wykonywanych detali,
- rejestrowanie prac w systemie informatycznym,
- utrzymanie czystości na stanowisku pracy.

Dzięki współpracy z nami możesz zyskać:
- zatrudnienie na podstawie umowy o pracę,
- wynagrodzenie adekwatne do Twojego doświadczenia,
- komfortowe warunki pracy,
- atrakcyjne premie,
- możliwość zdobycia doświadczenia zawodowego
7614

eprasa.pl 2ef19a3577

PROFESJONALIŚCI W NIERUCHOMOŚCIACH I KREDYTACH
Chcesz SPRZEDAĆ lub KUPIĆ MIESZKANIE, DOM, a może DZIAŁKĘ?
ZRÓB TO Z NAMI!
Zadzwoń aby dowiedzieć się więcej!
PÓŁNOC NIERUCHOMOŚCI
Darmowa konsultacja na temat twojej nieruchomości

Patrycja Szmagalska 518 524 828

Jonatan Urban 885 851 148

Sylwia Wasyluk 669 494 034

# Kupujesz mieszkanie? Może będzie ci łatwiej

**Jeśli poszukujesz mieszkania, ta wiadomość może cię ucieszyć. Ma powstać portal, który ułatwi poruszanie się na rynku nieruchomości. Kłopot w tym, że ruch jest po stronie rządu.**

fot. Canva

Ceny mieszkań na wynajem spadają, W II kwartale 2023 r. właściciele mieszkań na wynajem – jak wynika z analizy portalu Nieruchomosci-online.pl – częściej obniżali czynsz, niż go podnosili. Wyjątkiem są mieszkania zlokalizowane na ścianie wschodniej kraju.

## Niższe ceny

– Początek roku był momentem przesilenia: po okresie stabilizacji stawek na wysokim poziomie w końcówce 2022 r. szala zaczęła coraz bardziej przechylać się w kierunku spadków. I ten trend trwa. Analiza średnich czynszów dla mieszkań 1- i 2-pokojowych pokazała, że spadki odnotowano w 11 z 18 miast wojewódzkich – mówi **Alicja Palińska** z Nieruchomości-online.pl.

W przypadku kawalerek stawki najmu spadły w Bydgoszczy, Katowicach, Kielcach, Łodzi, Olsztynie, Poznaniu, Szczecinie, Wrocławiu i Zielonej Górze. Obniżki wahały się od 7 proc. w Łodzi, przez 5 proc. w Olsztynie, do 1-4 proc. w pozostałych miastach. Na nieco większe upusty mogli liczyć najemcy mieszkań 2-pokojowych, np. w Opolu i Łodzi było to około 9 proc. w porównaniu do I kwartału. Ale już w Gorzowie Wielkopolskim, Katowicach, Kielcach, Poznaniu i Zielonej Górze właściciele mieszkań obniżali swoje oczekiwania średnio o 3-4 proc.

## Na wschodzie drożej

Na mapie Polski są też miasta, w których czynsze praktycznie się zatrzymały. W segmencie mieszkań 1-pokojowych stawki ustabilizowały się w Gorzowie i Krakowie, a w 2-pokojowych – w Szczecinie, Warszawie, Wrocławiu i Krakowie. – Chociaż rynek najmu ma już za sobą gorący okres podwyżek, to jednak wciąż zdarzają się miasta, w których czynsze rosną. W Białymstoku, Lublinie i Rzeszowie wynajem mieszkań 1-pokojowych był w II kwartale droższy o 10 proc. To miasta ze ściany wschodniej, dlatego jednym z powodów mógł być tam napływ obywateli Białorusi po ostatnich wydarzeniach w tym kraju. Największe wzrosty w segmencie mieszkań 2-pokojowych odnotowały Gdańsk i Lublin 9 proc. i Olsztyn 8 proc. – dodaje Alicja Palińska.

## Mieszkanie na sprzedaż znajdziesz łatwiej

Plany są ambitne, ale nie wiadomo, czy w ogóle wejdą w życie. Rząd chce uruchomić Portal Cen Mieszkań, Trzeba dopiąć kwestie prawne i to najlepiej jeszcze w tej kadencji. W innym wypadku cała inicjatywa może stanąć pod dużym znakiem zapytania.

– Dzięki portalowi osoby zainteresowane zakupem mieszkań czy domów zyskałyby dostęp do danych dotyczących cen transakcyjnych w różnych regionach Polski. Oferty zostaną przefiltrowane przez parametry wyszukiwania takie jak rodzaj nieruchomości, powierzchnia czy liczba pokoi. Rynek pierwotny i wtórny zostaną rozgraniczone – wyjaśnia agentka Północ Nieruchomości **Patrycja Szmagalska**.

Obecnie brakuje takiego banku danych. Informacje, które są dostępne, bardzo często nie są precyzyjne. Poza tym do odbiorców trafiają z opóźnieniem, przez co nie pokazują aktualnej sytuacji na rynku.

Minister rozwoju i technologii Waldemar Buda przekonywał, że portal będzie bardziej wiarygodny niż komercyjne portale nieruchomości. W jego ocenie uruchomienie serwisu to krok w kierunku większej przejrzystości rynku i pomoc konsumentom w podejmowaniu decyzji zakupowych.

## Na planach może się skończyć

Za prowadzenie portalu będzie odpowiadał Ubezpieczeniowy Fundusz Gwarancyjny, a informacje zostaną zaczerpnięte z Ewidencji Deweloperskiego Funduszu Gwarancyjnego oraz od podmiotów działających na rynku nieruchomości, w tym deweloperów.

Dane dotyczące rynku wtórnego będą pozyskiwane z Krajowej Administracji Skarbowej. Mimo że pomysł jest oceniany dobrze, analitycy i tak mają pewne obawy, ponieważ wiele rządowych inicjatyw boryka się z problemami na etapie realizacji. Poza tym istnieje ryzyko, że prace nad portalem nie zakończą się w obecnej kadencji parlamentarnej, a to zgodnie z zasadą dyskontynuacji może oznaczać ich definitywny koniec.

**News4Media, Justyna Lesiuk**

SKLEP SPOŻYWCZY W HRUBIESZOWIE
289 000 PLN

tel. 669 494 034

SIEDLISKO W ROZKOSZÓWCE
199 000 PLN

tel. 669 494 034

SIEDLISKO 1.4 ha RACIBOROWICE
299 000 PLN

tel. 669 494 034

UTWARDZONY PLAC PRZY UL. HUTNICZEJ
18 000 PLN

tel. 665 751 038

NOWOCZESNE M5 PRZY UL. KS. I. SKORUPKI
540 000 PLN

tel. 518 524 828

DOM DRYSZCZÓW
599 000 PLN

tel. 669 494 034

MIESZKANIE, 57,40 m² UL. I AWP
295 000 PLN

tel. 665 751 038

MAGAZYN/HALA PRZY UL. ZACHODNIEJ
8000 PLN

tel. 665 751 038

M4 PRZY UL. KOLEJOWEJ W CHEŁMIE
234 000 PLN

tel. 518 524 828

M3 PRZY UL. WOJSŁAWICKIEJ
315 000 PLN

tel. 518 524 828

DOM PRZY UL. TUZINEK W CHEŁMIE
549 000 PLN

tel. 518 524 828

DOM PRZY UL. RAMPA BRZESKA
352 000 PLN

tel. 665 751 038

M-2 UL. MICKIEWICZA
247 000 PLN

tel. 665 751 038

MIESZKANIE 145 m² PRZY UL. MUZYKI
499 000 PLN

tel. 518 524 828

MIESZKANIE - PARTER UL. WOŁYŃSKA
239 500 PLN

tel. 665 751 038

DOM W OKSZOWIE
485 000 PLN

tel. 518 524 828

DOM Z DZIAŁKĄ UDRYCZE WOLA
499 000 PLN

tel. 669 494 034

DOM Z DZIAŁKĄ 34 a W HRUBIESZOWIE
850 000 PLN

tel. 669 494 034

NOWY DOM W REJOWCU FABR.
685 000 PLN

tel. 518 524 828

M4 NA AL. I AWP
285 000 PLN

tel. 518 524 828

NA SPRZEDAŻ LOKAL W CENTRUM!
380 000 PLN

tel. 518 524 828

eprasa.pl 2ef19a3577

**Wszystkie ogłoszenia znajdziesz na stronie www.supertydzien.pl**

## POZOSTAŁE

Sprzedam. Garaż blaszany, miejsce obok szkoły nr. 7, 3 x 5 m. Tel. 888 705 201.

## ZDROWIE I URODA

Masz problem z alkoholem? Chcesz przestać pić? Zadzwoń od 18 do 21. Tel. 518 757 967.

## BUDOWLANE

Uprzątnę pozostałości po budowie, przyjmę kredę, gruz, ziemię. Tel. 511 681 542.

## MATRYMONIALNE

Pan 40 lat pozna panią do stałego związku i miłości. Tel. 666 735 590.

Samotny wdowiec, komfortowe warunki mieszkaniowe, przyjmie pod dach samotną kobietę, lubiącą ciepłą atmosferę i ciszę. Tel. 721 820 307.

## TURYSTYKA

Stegna, sierpień - 8 dni od 1199 zł/os., wrzesień - 8 dni od 1149 zł/os. www.owcubex.pl, www.wczasy-senior.pl Tel. (55) 247 83 47.

Wczasy dla Seniora – Krynica Morska, sierpień - 8 dni od 1599 zł/os., wrzesień - 8 dni od 1399 zł/os., październik - 8 dni od 1299 zł/os. www.owjantar.pl, www.wczasy-senior.pl Tel. (55) 247 60 30. Tel. 534 244 044.

## RÓŻNE

Odbiorę złom własnym transportem, każda ilość. Tel. 509 063 790.

Przewóz różnych rzeczy busem dostawczym. Tel. 509 063 790.

Bagażówka. Tel. 601 916 800.

Sprzedam. Drzwi sosnowe, wewnętrzne - 8 szt., bojler ariston - 100 l, na gaz ziemny, lodówki - 3 szt., kuchenka gazowa. Tel. 504 190 470.

Koszenie trawy, Chełm i okolice. Tel. 577 775 818.

Koszenie trawy, przekopanie działki, Chełm i okolice. Tel. 795 911 698.

Skupujemy motocykle, antyki, starocie i pamiątki z PRL. Tel. 698 693 846.

Odbiorę złom własnym transportem, każda ilość. Tel. 509 063 790.

Przewiozę różne rzeczy własnym transportem. Tel. 509 063 790.

## SPRZEDAM INNE

Sprzedam. Drewno opałowe, kominkowe, rozpałkowe, transport. Tel. 504 860 159.

Skóry baranie i licowe, jasne, ciemne, zamszowe, kupony materiałów wełnianych. Tel. 504 377 961.

## Działki

| | | | |
|---|---|---|---|
| **Budowlane:** | | | |
| Bazylany | 619 mkw | 45 000 zł | tel. 665 751 038 |
| | 1 954 mkw | 98 000 zł | tel. 665 751 038 |
| Strupin Mały | 1 500 mkw | 117 000 zł | tel. 518 524 828 |
| Strupin Mały | 1 100 mkw | 167 000 zł | tel. 665 751 038 |
| Okuninka | 3 005 mkw | 330550 zł | tel. 518 524 828 |
| Okszów, ul. Sosnowa | 3 719 mkw | 250 000 zł | tel. 518 524 828 |
| Wola Uhruska | 3 752 mkw | 90 000 zł | tel. 665 751 038 |
| Pokrówka, ul. Leśna | 1500 mkw | 159 000 zł | tel. 665 751 038 |
| Pokrówka, ul. Cicha | 1500 mkw | 159 000 zł | tel. 665 751 038 |
| Chełm, ul. Nadtorowa | 1238 mkw | 119 000 zł | tel. 518 524 828 |
| Nowosiółki Kolonia | 1990 mkw | 152 000 zł | tel. 665 751 038 |
| Uher | 2100 mkw | 215 000 zł | tel. 518 524 828 |
| Chełm, ul Metalowa | 2762 mkw | 249 000 zł | tel. 518 524 828 |
| **Rolno-budowlane:** | | | |
| Nowiny | 2 800 mkw | 129 000 zł | tel. 665 751 038 |
| Rudka, gm. Chełm | 3 820 mkw | 170 000 zł | tel. 518 524 828 |
| Zawadówka | 7 800 mkw | 150 000 zł | tel. 665 751 038 |
| Siedliszcze | 9386 mkw | 160 000 zł | tel. 665 751 038 |
| **Rolne:** | | | |
| Karolinów, | 16500 mkw | 100 000 zł | tel. 885 851 148 |
| Lubowierz | 11 200 mkw | 75 000 zł | tel. 885 851 148 |
| **Inwestycyjne:** | | | |
| Chełm, ul. Lwowska | 336 mkw | 315 000 zł | tel. 518 524 828 |
| Chełm, ul. Towarowa | 0,524 ha | 595 000 zł | tel. 518 524 828 |
| Chełm, ul. Obłońska | 0,862 ha | 699 000 zł | tel. 518 524 828 |
| Strupin Mały | 5 892 mkw | 250 000 zł | tel. 518 524 828 |

Sprzedam. Zamrażarka „Mors", rusztowanie, siewniczek ogrodniczy ręczny, sieczkarnia ręczna, płużek konny, drzwi balkonowe. Tel. 825 671 549.

Sprzedam. Walizki tekturowe, stare zegarki damskie, żelazka z lat 50. Tel. 504 377 961.

Sprzedam. Drewno opałowe, różne, c. od 220 zł. Tel. 887 918 886.

Skóry baranie, licowe, jasne, ciemne, zamszowe, kupony materiałowe. Tel. 504 377 961.

Podgrzewacz dwupłaszczowy, poj. 140 l, ocieplany, c. 170 zł. Tel. 785 462 775.

Sprzedam. Rozpałka sosnowa - worek 30 l, sucha, możliwy transport. Tel. 602 237 285.

Drewno opałowe, c.o., cięte, łupane, transport. Tel. 504 860 159.

Sprzedam. Drzwi garażowe, wysokość 200 cm, szerokość 225 cm. Tel. 507 377 277.

Ramy okienne, oszklone, wymiary 140x70 cm, 30 sztuk, c. 15 zł/szt. Tel. 511 601 464.

Głowica C - 330, fabryczna, uszczelka nowa, c. 550 zł. Tel. 504 904 809.

Sprzedam. Masywny wózek inwalidzki. Tel. 698 527 566.

Sprzedam. Poroża: 2 koziołki, 2 jelenie, 2 antylopy afrykańskie i bawoły, komoda zabytkowa, 2 rowery trzykołowe. Tel. 789 139 939.

Sprzedam wózek KALYPSO akumulatorowy dla niepełnosprawnych. Cena do uzgodnienia. Tel. 789 574 695.

## KUPIĘ INNE

Kupię. Pilarki, kosy: stihl, husqvarna, makita, uszkodzone. Tel. 785 231 548.

Antyki, monety, militaria, znaczki, pocztówki, płyty, medale. Tel. 605 541 416.

Antyki, monety, odznaki, figury, obrazy, zegarki i inne starocia. Tel. 781 943 519.

Antyki, artefakty, monety, odznaczenia, obraz, figury i inne starocia. Tel. 781 943 519.

Kupię aparaty fotograficzne, monety, medale, pamiątki wojskowe. Tel. 796 273 327.

**PIĘKNY DOMEK W STAROSIELU**
**239 000 PLN**

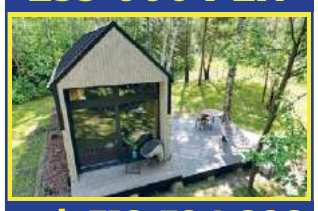

**tel. 518 524 828**

**DOM PRZY UL. PRYMASA STEFANA WYSZYŃSKIEGO**
**620 000 PLN**

**tel. 885 851 179**

**DOM NA UL. ZENONA WAŚNIEWSKIEGO**
**369 000 PLN**

**tel. 885 851 148**

**UROCZE SIEDLISKO W STRYJOWIE**
**239 000 PLN**

**tel. 518 524 828**

**DZIAŁKA Z BUD. GOSPOD. STRZYŻÓW**
**120 000 PLN**

**tel. 669 494 034**

**M3 UL. SOBIESKIEGO KRASNYSTAW**
**369 000 PLN**

**tel. 669 494 034**

**UWAGA!** Ogłoszenia o usługach są płatne i nie będą przyjmowane na kuponach.
Można je wykupić przez internet na stronie **www.supertydzien.pl** lub w **redakcji**

# KUPON na bezpłatne ogłoszenie drobne

super tydzień chełmski

**kategoria**

**MOTORYZACJA**
- ☐ Samochody kupno
- ☐ Samochody sprzedaż
- ☐ Motocykle i quady
- ☐ Inne Motoryzacja

**NIERUCHOMOŚCI**
- ☐ Domy
- ☐ Mieszkania
- ☐ Lokale
- ☐ Działki

**DOM I OGRÓD**
- ☐ AGD/RTV
- ☐ Meble
- ☐ Ogród
- ☐ Pozostałe

- ☐ **MATRYMONIALNE**
- ☐ **TURYSTYKA**
- ☐ **SPRZEDAM INNE**
- ☐ **KUPIĘ INNE**
- ☐ **RÓŻNE**

**ROLNICTWO**
- ☐ Maszyny
- ☐ Zwierzęta
- ☐ Inne

**PRACA**
- ☐ Dam pracę
- ☐ Szukam pracy

- ☐ **BUDOWLANE**
- ☐ **ZDROWIE I URODA**

**treść** (maksymalnie do 50 znaków)

**cena:** _____ **telefon:** _____

**Dane ogłoszeniodawcy (do wiadomości redakcji)**

imię i nazwisko: .....

adres i telefon: .....

**Wszystkie ogłoszenia znajdziesz na stronie wwwsupertydzien.pl**

**1 KUPON = 1 EMISJA**

**PIĘKNY DOM W HORODYSKU**
**460 000 PLN**

**tel. 885 851 148**

**UROKLIWE SIEDLISKO W LESZCZANACH**
**370 000 PLN**

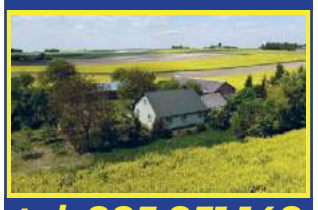

**tel. 885 851 148**

**MIESZKANIE 77.7 m² W URSZULINIE**
**210 000 PLN**

**tel. 669 494 034**

**MIESZKANIE 93 m² W HRUBIESZOWIE**
**365 000 PLN**

**tel. 669 494 034**

eprasa.pl 2ef19a3577

# TV super tydzień chełmski PROGRAM

## Program telewizyjny 21 - 27.08.2023

## Czego pragną dziewczyny

**TVN, sobota 26.08, godz. 20.00**

Ojciec siedemnastoletniej Amerykanki Daphne (Amanda Reynolds), angielski lord Dashwood (Colin Firth), uniknął przed laty mezaliansu i nie poślubił jej matki. Teraz dziewczyna udaje się do Londynu, aby go poznać. Dashwood jest znanym politykiem i właśnie przygotowuje się do wyborów. Jego córka trafia do świata brytyjskiej arystokracji, w którym rządzą nieznane jej zasady. Próbuje się do nich dostosować, a jednocześnie pozostać sobą. Odnaleźć się w nowej sytuacji pomaga nastolatce młody muzyk Ian (Oliver James).

## Jestem zemstą

**TVP 1, sobota 26.08, godz. 22,10**

Columbus w stanie Ohio. Mimo wysiłków gubernatora w mieście szerzy się bezprawie. Pewnego dnia Stanley i jego żona zostają zaatakowani w podziemnym garażu. Mężczyzna podejmuje desperacką próbę walki w obronie ukochanej. Niestety, kobieta odnosi poważne obrażenia i umiera. Udaje się schwytać jednego z napastników. Zostaje jednak wypuszczony na wolność, chociaż to on miał zadać śmiertelny cios. Pogrążony w rozpaczy wdowiec, widząc działania skorumpowanego wymiaru sprawiedliwości, nie potrafi ukryć wściekłości. Postanawia samodzielnie wytropić, a następnie ukarać osoby zamieszane w zbrodnię. W tym celu nawiązuje kontakt z Dennisem, przyjacielem z sił specjalnych. Prosi o informacje na temat bandyty i jego kompanów. Przekonuje się, że morderstwo ukochanej było czymś więcej niż tylko rabunkiem. Kobieta naraziła się mafiosowi, który nie chciał pozwolić, aby na jaw wyszły wyniki badań związane z budową rurociągu.

## Porwanie Heinekena

**TVP 2, sobota 26.08, godz. 23.50**

Amsterdam, 1983 rok. Trzej młodzi, przestępcy - Cor (Jim Sturgess), Willem (Sam Worthington) oraz Jan (Ryan Kwanten) - decydują się na spektakularne porwanie. Za cel obierają sobie potentata branży piwnej i jednego z najbogatszych ludzi w Europie, Alfreda „Freddy'ego" Heinekena (Anthony Hopkins). Uprowadzają go raz z kierowcą, Ab Dodererem. Bandyci uprowadzają mężczyznę, po czym żądają rekordowej kwoty okupu. Negocjacje trwają przez wiele dni. Rodzina gorączkowo usiłuje zebrać 65 milionów guldenów, zaś porwany, chcąc uniknąć niechybnej śmierci, prowadzi z porywaczami niebezpieczną grę.

## Diana

**TVP 1, niedziela 27.08, godz. 22.10**

Diana Spencer (Naomi Watts) jest w separacji z następcą tronu, księciem Karolem. Boryka się z depresją i szuka w życiu jakiegoś celu. W wrześniu 1995 roku odwiedza w szpitalu męża przyjaciółki, Oonagh Toffolo. Przypadkowo poznaje tam kardiochirurga, doktora Hasnata Khana (Naveen Andrews), bez reszty oddanego swojej pracy. W przeciwieństwie do innych osób, Pakistańczyk traktuje ją jak normalną osobę, czym zaskarbia sobie jej sympatię. Zaczynają się potajemnie spotykać. Dzięki nowemu znajomemu Diana odkrywa, że pomaganie innym jest tym, czego naprawdę pragnie. Angażuje się w zbieranie funduszy na badania diagnozujące raka piersi, dołącza do Brytyjskiego Czerwonego Krzyża, wspiera organizacje charytatywne. Z czasem zdaje sobie sprawę, że nie jest zwykłą kobietą i związek z ukochanym Hasnatem nie jest możliwy.

## Porady na zdrady

**TVP 2, niedziela 27.08, godz. 23.55**

Kalina i Fretka niedawno na własnej skórze przekonały się, jak boli zdrada partnera. Pierwsza planowała ślub, druga także była przekonana, że jej związek przeżywa rozkwit. Sfrustrowane przyjaciółki postanawiają założyć firmę, w której na zlecenie kobiet będą prowokować mężczyzn do zdrady i zbierać dowody ich niewierności. Biznes rozwija się bez przeszkód, dopóki nie dostają zlecenia od Beaty Woltyńskiej, która posądza męża Macieja, coacha i specjalistę do spraw damsko-męskich, o zdradę...

### TVP 1

7.00 Transmisja Mszy Świętej
7.30 Studio Raban - Lato
8.00 Wiadomości, Pogoda
8.10 Kwadrans polityczny
8.25 Informacje kulturalne
8.40 Ranczo s.I (8) - serial
9.40 Komisarz Alex (46) - serial
10.40 Ojciec Mateusz (172) - serial
11.25 Korona królów. Jagiellonowie (60) - telenowela
12.00 Wiadomości
12.10 Agrobiznes
12.35 Program rolny
12.50 Wzdłuż 15. południka. Różnice i podobieństwa (2)
14.00 Krawcowa z Madrytu (13) - serial
15.00 Wiadomości, Pogoda
15.20 Alarm! - magazyn
15.35 Gra słów. Krzyżówka - /695/
16.05 Dziedzictwo (92) - serial
17.00 Teleexpress, Pogoda
17.20 Jaka to melodia?
18.00 Ranczo s.V (55) - serial
19.00 Jeden z dziesięciu - teleturniej
19.30 Wiadomości, Pogoda, Sport
20.15 Alarm! - magazyn
20.25 Lekkoatletyka - MŚ Budapeszt dz. 3
22.10 Rosyjski akcent w Izraelu
23.15 Balans bieli - magazyn
0.00 HIT Gambit - komedia, USA, reż. Ronald Neame, wyk. Shirley MacLaine, Michael Caine
1.55 Sztuka kłamania - komedia, Belgia, Francja, reż. Laurent Tirard, wyk. Jean Dujardin, Melanie Laurent, Noemie Merlant
3.35 Zawrócony - dramat, reż. Kazimierz Kutz, wyk. Zbigniew Zamachowski, Marek Kondrat

### TVP 2

5.30 M jak miłość (1676) - serial
6.20 Klasztorne smaki według Remigiusza Rączki
6.55 Rodzinka.pl s.XI (215) - serial
7.30 Pytanie na śniadanie
11.20 Msza z Kościoła Starokatolickiego Mariawitów
12.30 Koło fortuny - teleturniej
13.15 Akacjowa 38 (158) - serial
14.05 Va Banque (234) - teleturniej
14.35 Na sygnale (175) - serial
15.05 M jak miłość (1730) - serial
16.00 Koło fortuny - teleturniej
16.35 Familiada - teleturniej
17.15 Zakazany owoc (284) - serial
18.00 Panorama
18.20 Va Banque (235) - teleturniej
18.45 Akacjowa 38 (159) - serial
19.35 Na sygnale (456) - serial
20.10 Postaw na milion - teleturniej
21.00 HIT U Pana Boga za miedzą - komedia, reż. Jacek Bromski, wyk. Andrzej Zaborski, Krzysztof Dzierma, Agnieszka Kotlarska, Grzegorz Heromiński, Emilian Kamiński, Wojciech Solarz, Ryszard Doliński, Mieczysław Fiodorow, Małgorzata Sadowska, Alicja Bach
23.10 Podwójna tożsamość (4) - serial
0.15 Szczęśliwy Lazzaro - film fabularny, Niemcy, Włochy, Francja, reż. Alice Rohrwacher, wyk. Adriano Tardiolo, Agnese Graziani, Luca Chikovani
2.30 Bolivar (32) - serial
3.30 O mnie się nie martw s.XII (11) - serial
4.20 Zakończenie dnia

### POLSAT

6.00 Nowy dzień z Polsat News
8.40 Malanowski i Partnerzy
9.40 Sekrety rodziny
10.40 Dlaczego ja?
11.40 Gliniarze
12.50 Wydarzenia
13.20 Interwencja
13.40 Trudne sprawy
14.40 Dlaczego ja?
15.50 Wydarzenia, Pogoda
16.15 Interwencja
16.40 Gliniarze
17.40 Sekrety rodziny
18.50 Wydarzenia, Sport, Pogoda
19.25 Gość Wydarzeń

20.00 HIT MEGA HIT - Baby Driver - film akcji, Wielka Brytania, USA, 2017, reż. Edgar Wright, wyk. Ansel Elgort, Jon Bernthal, Jon Hamm, Eiza González
22.25 Kokainowy Rick - dramat kryminalny, USA, 2018, reż. Yann Demange, wyk. Matthew McConaughey, Bel Powley, Jennifer Jason Leigh, Brian Tyree Henry
1.00 Resident Evil: Zagłada - horror, USA, Wielka Brytania, Francja, Niemcy, Australia, 2007, reż. Russell Mulcahy, wyk. Milla Jovovich, Oded Fehr, Ali Larter, Iain Glenony
3.15 Nasz nowy dom

### TVN

5.50 Uwaga!
6.05 Ukryta prawda
7.00 SOS. Ekipy w akcji
8.00 Kuchenne rewolucje
9.00 Dzień Dobry Wakacje
11.30 Top Of The Top Sopot Festival 2023
11.35 Ukryta prawda
13.40 Szpital - program obyczajowy
15.50 Kuchenne rewolucje
16.50 Top Of The Top Sopot Festival 2023
16.55 Ukryta prawda
18.55 Top Of The Top Sopot Festival 2023
19.00 Fakty, Sport, Pogoda
19.35 Top Of The Top Sopot Festival 2023
20.00 Top Of The Top Sopot Festival 2023: I Dance, noc niepodobna do innych
21.55 Top Of The Top Sopot Festival 2023: I Dance, wszystkie wymiary muzyki

23.35 HIT Rafa - thriller, Australia 2010, reż. Andrew Traucki, wyk. Adrienne Pickering, Damian Walshe - Howling, Gyton Grantley, Zoe Naylor, Kieran Darcy - Smith
1.25 Grzesznica - serial
2.30 Szpital - program obyczajowy
3.30 Uwaga!

### SUPER POLSAT

6.05 Wszyscy razem, śladem Blue! 7.05 Harmidom 8.05 Hell's Kitchen - Piekielna Kuchnia 10.00 Wydarzenia 24 10.30 Nasz nowy dom 11.30 48H. Zaginieni 12.30 Świat według Kiepskich 14.15 Hell's Kitchen - Piekielna Kuchnia 15.50 Wydarzenia 16.10 Więcej wydarzeń 16.20 Gość Wydarzeń 24 16.55 Nasz nowy dom 17.55 Nasz nowy dom 19.00 Świat według Kiepskich 20.05 Górale 20.35 Górale 21.05 Górale 21.35 Górale 22.00 Witajcie w dżungli - film przygodowy 0.10 Kabaretowa Ekstraklasa 0.30 Backdoor - wyjście awaryjne 1.00 Polacy za granicą 2.00 Tatuśkowie 4.00 Nasz nowy dom

### TVP SPORT

6.10 Koszykówka mężczyzn - Preeliminacje Igrzysk Olimpijskich 2024, Gliwice. Finał 8.10 Lekkoatletyka - MŚ Budapeszt dz. 1 12.15 Piłka nożna - KKS 1925 Kalisz - Wisła Grupa Azoty Puławy 14.15 Siatkówka kobiet - ME, Belgia. Węgry - Polska - 16.00 Wyścigi konne - Służewiec 2023. Dzień Arabski 16.30 Siatkówka kobiet - ME, Belgia. Serbia - Polska 16.55 Siatkówka kobiet - ME, Belgia. Serbia - Polska - 19.15 Lekkoatletyka - MŚ Budapeszt dz. 3 - sesja wieczorna 22.20 Sportowy Wieczór 22.55 Siatkówka kobiet - ME Belgia. Serbia - Polska 0.50 Boks - Gala w Londynie - Podsumowanie

### TTV

5.00 Kossakowski. Inicjacja 5.30 Detektywi. Na zlecenie 6.15 Express 6.30 Nauka jazdy 7.00 Ukryta prawda 8.00 Szpital - program obyczajowy 9.00 Szpital - program obyczajowy 10.00 Gogglebox. Przed telewizorem 11.00 Damy i wieśniaczki. Ukraina 12.00 Królowe życia - serial 12.40 Królowe życia - serial 13.30 Ukryta prawda 15.45 Express 16.05 DeFacto 16.35 Gogglebox. Przed telewizorem 17.45 Express 18.00 Sport 18.05 Nauka jazdy 18.40 Złomowisko PL - program rozrywkowy 19.45 Express 20.05 Usterka 20.40 Zakup w ciemno 21.45 Express 22.00 Gogglebox. Przed telewizorem

### STOPKLATKA

8.50 Doktor Quinn - serial 9.50 Komisarz Rex - serial 11.50 Katastrofy w przestworzach 15.00 Wulkan: Los Angeles - film katastroficzny 16.55 Jednostka Specjalna "Dunaj" - serial 19.05 Kajuńskie gwiazdy lombardu 20.00 Pogromcy poniedziałków: Omerta 6 - thriller 22.30 Stacja szyfrująca - thriller

### TV 4

9.50 Łowcy Skarbów 10.50 Hardkorowy lombard 11.50 Policjantki i Policjanci 12.55 Detektywi w akcji 13.55 STOP Drogówka 15.55 Policjantki i Policjanci 17.00 Łowcy Skarbów 19.00 Policjantki i Policjanci 20.00 Sprawiedliwi - Wydział Kryminalny 21.05 12 rund 2 - film sensacyjny 23.05 Brudny szmal - film kryminalny

### TV6

6.00 Detektywi w akcji 7.00 Medicopter 117 9.05 Kobra - oddział specjalny 11.10 Więzienie 11.40 Więzienie 12.10 Miodowe lata 14.00 Policjantki i Policjanci 16.00 Hawaje 5 - 0 18.00 Strażnik Teksasu 20.00 CSI: Kryminalne zagadki Nowego Jorku 23.00 Sprawiedliwi - Wydział Kryminalny

## PONIEDZIAŁEK, 21.08

### TVN 7

5.00 Szkoła - program obyczajowy
6.55 Szpital - program obyczajowy
7.55 Ukryta prawda
11.00 Sprzątaczki
11.45 SOS. Ekipy w akcji
12.45 Szpital - program obyczajowy
13.45 Sąd rodzinny
14.45 Sędzia Anna Maria Wesołowska
15.50 Ukryta prawda
16.55 SOS. Ekipy w akcji
17.55 Szpital - program obyczajowy
18.55 Ukryta prawda
20.00 HIT Lejdis - komedia, Polska 2008, reż. Tomasz Konecki, wyk. Iza Kuna, Edyta Olszówka, Magdalena Różczka, Anna Dereszowska, Robert Więckiewicz, Piotr Adamczyk, Borys Szyc, Tomasz Kot, Tomasz Karolak, Rafał Królikowski, Danuta Stenka, Krzysztof Globisz
23.00 Wrogowie publiczni - film sensacyjny, USA, Japonia 2009, reż. Michael Mann
1.55 Gremliny rozrabiają - film sci - fi, USA 1984, reż. Joe Dante
4.05 Druga strona medalu
4.35 Druga strona medalu

### TV PULS

6.00 Kobra - oddział specjalny - serial
8.00 Lombard: Życie pod zastaw
9.00 Kurierzy - serial
10.00 Zbuntowany anioł - serial
12.00 Zaklinaczka duchów - serial
14.00 Lombard: Życie pod zastaw
16.00 Kurierzy - serial
18.00 Lombard: Życie pod zastaw
20.00 HIT Poza zasięgiem - film sensacyjny, USA, Polska 2004, reż. Po - Chih Leong, wyk. Krzysztof Pieczyński, Matt Schulze, Steven Seagal, Ida Nowakowska, Agnieszka Wagner
21.50 Krwawy sport - film sensacyjny, USA 1988, reż. Newt Arnold, wyk. Donald Gibb, Forest Whitaker, Leah Ayres, Van Damme Jean - Claude
23.30 Rocky 5 - dramat, USA 1990, reż. John G. Avildsen, wyk. Burgess Meredith, Burt Young, Richard Gant, Sage Stallone, Sylvester Stallone, Talia Shire
1.35 Dzielnica strachu - serial
2.35 Lombard: Życie pod zastaw
3.45 Taki jest świat
4.25 Menu na miarę

### TRWAM

11.30 Muzeum 303 12.00 Anioł Pański 12.03 Informacje dnia 12.20 Jan Paweł Wielki. Papież, który tworzył historię 13.20 Słowo życia 13.30 Msza święta 14.20 Muzyczne chwile 14.30 Lalka 15.50 Ma się rozumieć 16.00 Informacje dnia 16.10 Sanktuaria polskie 16.30 Porady Medyczne Bonifratrów 17.00 Świadkowie 17.30 Spotkanie Rodziny Radia Maryja w Zakopanem 20.00 Informacje dnia 20.20 Różaniec 20.50 Myśląc Historia 21.00 Apel Jasnogórski 21.20 Informacje dnia 21.40 Polski Punkt Widzenia 22.00 Z wędką nad wodę 22.30 Ojcu Świętemu się nie odmawia... 23.10 Góra św. Michała

© www.telepress24.com ✉telepress24@gmail.com

eprasa.pl 2ef19a3577

## TVP 1

7.00 Transmisja Mszy Świętej
7.30 Kościół z bliska
8.00 Wiadomości, Pogoda
8.10 Kwadrans polityczny
8.25 Informacje kulturalne
8.40 Ranczo s.I (9) - serial
9.40 Komisarz Alex (47) - serial
10.40 Ojciec Mateusz (173) - serial
11.25 Korona królów. Jagiellonowie (61) - telenowela
12.00 Wiadomości
12.10 Agrobiznes
12.35 Magazyn Rolniczy
12.50 Wzdłuż 15. południka. Różnice i podobieństwa (3)
14.00 Krawcowa z Madrytu (14) - serial
15.00 Wiadomości, Pogoda
15.20 Alarm! - magazyn
15.35 Gra słów. Krzyżówka - /696/
16.05 Dziedzictwo (93) - serial
17.00 Teleexpress, Pogoda
17.20 Jaka to melodia?
18.00 Ranczo s.V (56) - serial
19.00 Jeden z dziesięciu - teleturniej
19.30 Wiadomości, Pogoda, Sport
20.20 Zeitenwende - punkt zwrotny
21.10 Reset (8) - film dok.
22.20 Osiecka (12) - serial
23.20 Kombinacje Operacyjne - film dok.
0.25 Magazyn śledczy
1.05 Ostateczna rozgrywka - film akcji, Kanada, USA, reż. Sidney J. Furie, wyk. Dolph Lundgren, Polly Shannon, Donald Burda
2.50 Gambit - komedia, USA, reż. Ronald Neame, wyk. Shirley MacLaine, Michael Caine, Herbert Lom
4.40 Zakończenie dnia

## TVP 2

4.35 Na dobre i na złe (754) - Krzyż Walecznych - serial
5.30 M jak miłość (1677) - serial
6.25 Tańcz i śpiewaj przed Panem
6.55 Rodzinka.pl s.XI (216) - Sie czyta, sie wie - serial
7.30 Pytanie na śniadanie
11.15 Natura bez granic (11) - dok.
11.50 Barwy szczęścia (2821) - serial
12.30 Koło fortuny - teleturniej
13.15 Akacjowa 38 (159) - serial
14.05 Va Banque (235) - teleturniej
14.35 Na sygnale (176) - serial
15.05 M jak miłość (1731) - serial
16.00 Koło fortuny - teleturniej
16.35 Familiada - teleturniej
17.15 Zakazany owoc (285) - serial
18.00 Panorama
18.20 Va Banque (236) - teleturniej
18.45 Akacjowa 38 (159) - serial
19.45 Siatkówka kobiet - Mistrzostwa Europy - Belgia - Polska
21.55 HIT Co mi zrobisz jak mnie złapiesz - komedia, reż. Stanisław Bareja, wyk. Krzysztof Kowalewski, Bronisław Pawlik, Stanisław Tym, Ewa Wiśniewska, Ewa Ziętek, Andrzej Fedorowicz
23.55 Podwójna tożsamość (5) - serial
1.00 Nie mów nikomu - thriller, Francja, reż. Guillaume Canet, wyk. Marie - Josee Croze, Francois Cluzet, Jacques Laurentin, Kristin Scott Thomas
3.20 Bolivar (33) - serial
4.20 Ja to mam szczęście! - ulubione skecze
4.25 Zakończenie dnia

## WTOREK, 22.08

### TVN 7

5.00 Szkoła - program obyczajowy
6.55 Szpital - program obyczajowy
7.55 Ukryta prawda
11.00 Sprzątaczki
11.45 SOS. Ekipy w akcji
12.45 Szpital - program obyczajowy
13.45 Sąd rodzinny
14.45 Sędzia Anna Maria Wesołowska
15.50 Ukryta prawda
16.55 SOS. Ekipy w akcji
17.55 Szpital - program obyczajowy
18.55 Ukryta prawda
20.00 HIT Polowanie na druhny - komedia, USA 2005, reż. David Dobkin, wyk. Vince Vaughn, Christopher Walken, Rachel McAdams, Isla Fisher, Jane Seymour, Owen Wilson
22.30 Dom nad jeziorem - film obyczajowy, USA, Australia 2006, reż. Alejandro Agresti, wyk. Keanu Reeves, Sandra Bullock, Christopher Plummer, Ebon Moss - Bachrach
0.40 Lucy - film sensacyjny, Francja 2014, reż. Luc Besson
2.30 Zbrodnie godne Hollywood
4.30 Druga strona medalu

### TV PULS

6.00 Kobra - oddział specjalny - serial
8.00 Lombard: Życie pod zastaw
9.00 Kurierzy - serial
10.00 Zbuntowany anioł - serial
12.00 Zaklinaczka duchów - serial
14.00 Lombard: Życie pod zastaw
16.00 Kurierzy - serial
18.00 Lombard: Życie pod zastaw
20.00 HIT Krytyczna godzina - film kryminalny, Wielka Brytania, USA 2019, reż. Steven C. Miller, wyk. Aaron Eckhart, Courtney Eaton, Dina Meyer, Giancarlo Esposito, Jessica Lu
22.00 Porwany - thriller, USA 2017, reż. Luis Prieto, wyk. Chris McGinn, Halle Berry, Lew Temple, Sage Correa
0.00 Triumf sprawiedliwości - thriller, USA 2016, reż. Keoni Waxman, wyk. Claudiu Bleont, Florian Piersic Jr, Jade Ewen, Jonathan Rosenthal
1.50 Dzielnica strachu - serial
2.50 Lombard: Życie pod zastaw
3.55 Menu na miarę
4.35 Z archiwum policji
5.00 Nash Bridges - serial

### POLSAT

6.00 Nowy dzień z Polsat News
8.40 Malanowski i Partnerzy
9.40 Sekrety rodziny
10.40 Dlaczego ja?
11.40 Gliniarze
12.50 Wydarzenia
13.20 Interwencja
13.40 Trudne sprawy
14.40 Dlaczego ja?
15.50 Wydarzenia, Pogoda
16.15 Interwencja
16.40 Gliniarze
17.40 Sekrety rodziny
18.50 Wydarzenia, Sport, Pogoda
19.25 Gość Wydarzeń

20.00 HIT Elizjum - dramat sci - fi, USA, 2013, reż. Neill Blomkamp, wyk. Matt Damon, Jodie Foster, Sharlto Copley, Alice Braga
22.20 Metro strachu - film sensacyjny, USA, reż. Tony Scott, wyk. Denzel Washington, John Travolta, Luis Guzmán, Victor Gojcaj
0.55 Kac Wawa - komedia, Polska, 2012, reż. Łukasz Karwowski, wyk. Borys Szyc, Sonia Bohosiewicz, Antoni Pawlicki, Michał Milowicz
3.05 Nasz nowy dom
4.05 Zjedz Kambodżę
4.45 Disco Gramy

### TVN

5.50 Uwaga!
6.05 Ukryta prawda
7.00 Doradca smaku
7.10 SOS. Ekipy w akcji
8.00 Kuchenne rewolucje
9.00 Dzień Dobry Wakacje
11.30 Top Of The Top Sopot Festival 2023
11.35 Ukryta prawda
13.40 Szpital - program obyczajowy
15.50 Kuchenne rewolucje
16.50 Top Of The Top Sopot Festival 2023
16.55 Ukryta prawda
18.55 Top Of The Top Sopot Festival 2023
19.00 Fakty, Sport, Pogoda
19.35 Top Of The Top Sopot Festival 2023

20.00 Top Of The Top Sopot Festival 2023: Summer Vibes, w rytmie lata
21.55 Top Of The Top Sopot Festival 2023: Bursztynowy słowik
23.45 Kuba Wojewódzki
0.45 Co za tydzień
1.25 Wewnętrzny wróg - serial
2.25 Szpital - program obyczajowy
3.15 Uwaga!
3.35 Zamieszkać na plaży
4.05 Recepta na stary dom
4.35 Jak to jest zrobione - serial
5.05 Szpital - program obyczajowy

### TRWAM

**16.40** Zdrowie z Bożej Apteki **16.55** Życie według świętego Jana Pawła II **17.10** Prosto o gospodarce **17.30** Zostań Żołnierzem RP **17.45** Muzyczne chwile **17.55** Powstanie Warszawskie **18.00** Anioł Pański **18.05** Informacje dnia **18.15** Rozmowy niedokończone **19.25** Święty na każdy dzień **19.30** Każdy maluch to potrafi **19.45** Modlitwa z telefonicznym udziałem dzieci **20.00** Informacje dnia **20.20** Różaniec **20.50** Myśląc Historia **21.00** Apel Jasnogórski **21.20** Informacje dnia **21.40** Polski Punkt Widzenia **22.00** Mali Bracia Ubogich **22.55** Święty na każdy dzień **23.00** Historia, której nie pamiętam

### SUPER POLSAT

**6.05** Wszyscy razem, śladem Blue!**7.05** Harmidom **8.05** Hell's Kitchen - Piekielna Kuchnia **9.45** SuperLudzie Extra **10.00** Wydarzenia 24 **10.30** Nasz nowy dom **11.30** 48H. Zaginieni **12.30** Świat według Kiepskich **14.15** Hell's Kitchen - Piekielna Kuchnia **15.50** Wydarzenia **16.10** Więcej wydarzeń **16.20** Gość Wydarzeń 24 **16.55** Nasz nowy dom **17.55** Nasz nowy dom **19.00** Świat według Kiepskich **20.05** Rolnicy - Tak się żyje u nas na wsi **22.00** Erin Brockovich - dramat obyczajowy **0.50** Kabaretowa Ekstraklasa **1.00** Polacy za granicą **2.00** Tatuśkowie **4.00** Nasz nowy dom **5.00** Na ratunek 112

### TVP SPORT

**6.15** Igrzyska Europejskie Kraków - Małopolska 2023 - Kajakarstwo **8.15** Lekkoatletyka - MŚ Budapeszt dz. 3 - sesja wieczorna **10.40** Igrzyska Europejskie Kraków - Małopolska 2023 - Taekwondo **11.55** Piłka nożna - Orlen Ekstraliga kobiet GKS Katowice - Czarni Sosnowiec **13.55** PN **16.00** Koszykówka mężczyzn - Preeliminacje Igrzysk Olimpijskich 2024, Gliwice **18.15** Lekkoatletyka - MŚ Budapeszt dz. 4 **19.50** Siatkówka kobiet - ME, Belgia. Belgia - Polska **22.25** Sportowy Wieczór **23.00** Lekkoatletyka - MŚ Budapeszt dz. 4 - sesja wieczorna **1.20** Boks - Gala w Topeka, Kansas

### TTV

**5.00** Kossakowski. Inicjacja **5.30** Detektywi. Na zlecenie **6.15** Express **6.30** Nauka jazdy **7.00** Ukryta prawda **8.00** Szpital - program obyczajowy **9.00** Szpital - program obyczajowy **10.00** Gogglebox. Przed telewizorem **11.00** Damy i wieśniaczki. Ukraina **12.00** Królowe życia - serial **12.40** Królowe życia - serial **13.30** Ukryta prawda **15.45** Express **16.05** DeFacto **16.35** Gogglebox. Przed telewizorem **17.45** Express **18.00** Sport **18.05** Nauka jazdy **18.40** Złomowisko PL **19.45** Express **20.05** Usterka **20.40** Zakup w ciemno **21.45** Express **22.00** Ciężarówką przez RPA **23.00** 99 - Gra o wszystko. VIP

### STOPKLATKA

**9.50** Komisarz Rex - serial **11.50** Katastrofy w przestworzach **14.00** Katastrofy w przestworzach **15.00** Dzień, w którym Ziemia zamarła - film sci - fi **16.55** Jednostka Specjalna "Dunaj" - serial **19.05** Kajuńskie gwiazdy lombardu **20.00** Więzień Brubaker - dramat **22.45** Po śladach mordercy - thriller

### TV 4

**10.50** Hardkorowy lombard **11.50** Policjantki i Policjanci **12.55** Detektywi w akcji **13.55** STOP Drogówka **15.55** Policjantki i Policjanci **17.00** Łowcy Skarbów **19.00** Policjantki i Policjanci **20.00** Sprawiedliwi - Wydział Kryminalny **21.05** Wzgórza mają oczy 2 - horror **23.00** Tropiciel - film przygodowy

### TV6

**6.00** Detektywi w akcji **7.00** Medicopter 117 **9.05** Kobra - oddział specjalny **11.10** Więzienie **12.10** Miodowe lata **14.00** Policjantki i Policjanci **16.00** Hawaje 5 - 0 **18.00** Strażnik Teksasu **20.00** Agenci NCIS: Los Angeles **23.00** Sprawiedliwi - Wydział Kryminalny **0.00** Sprawiedliwi - Wydział Kryminalny

## TVP 1

7.00 Transmisja Mszy Świętej
7.30 Życiowe wybory - Osaczona
8.00 Wiadomości, Pogoda
8.10 Kwadrans polityczny
8.25 Informacje kulturalne
8.40 Ranczo s.I (10) - serial
9.40 Komisarz Alex (48) - serial
10.40 Ojciec Mateusz (174) - serial
11.25 Korona królów. Jagiellonowie (62) - telenowela
12.00 Wiadomości
12.10 Agrobiznes
12.35 Rok w ogrodzie Extra
12.50 Wzdłuż 15. południka. Różnice i podobieństwa (4)
14.00 Krawcowa z Madrytu (15) - serial
15.00 Wiadomości, Pogoda
15.20 Alarm! - magazyn
15.35 Gra słów. Krzyżówka - /697/
16.05 Dziedzictwo (94) - serial
17.00 Teleexpress, Pogoda
17.20 Jaka to melodia?
18.00 Ranczo s.V (57) - serial
19.00 Jeden z dziesięciu - teleturniej
19.30 Wiadomości, Pogoda, Sport
20.15 Alarm! - magazyn
20.25 Lekkoatletyka - MŚ Budapeszt dz. 5
22.10 Osiecka (13) - serial
23.10 HIT Droga mistrza Chuck - dramat, USA, reż. Philippe Falardeau, wyk. Liev Schreiber, Elisabeth Moss, Ron Perlman, Naomi Watts
1.00 Tajemnice rodu Valentów s.II (23 - 24) - serial
3.05 wojsko - polskie.pl (33)
3.35 Na granicy - film dok.
4.35 Zakończenie dnia

## TVP 2

4.30 Na dobre i na złe (755) - Sypiając z wrogiem - serial
5.30 M jak miłość (1678) - serial
6.20 Pożyteczni.pl - magazyn
6.50 Rodzinka.pl s.XI (217) - serial
7.30 Pytanie na śniadanie
11.15 Wędrowiec Polski
11.50 Barwy szczęścia (2822) - serial
12.30 Koło fortuny - teleturniej
13.15 Akacjowa 38 (160) - serial
14.05 Va Banque (236) - teleturniej
14.35 Na sygnale (177) - serial
15.05 M jak miłość (1732) - serial
16.00 Koło fortuny - teleturniej
16.35 Familiada - teleturniej
17.15 Zakazany owoc (286) - serial
18.00 Panorama
18.20 Va Banque (237) - teleturniej
18.45 Akacjowa 38 (160) - serial
19.35 Na sygnale (458) - serial
20.10 Postaw na milion - teleturniej
21.00 HIT 80 milionów - film sensacyjny, reż. Waldemar Krzystek, wyk. Filip Bobek, Marcin Bosak, Wojciech Solarz, Krzysztof Czeczot, Piotr Głowacki, Mariusz Benoit, Jan Frycz, Mirosław Baka, Agnieszka Grochowska, Adam Ferency
23.00 Podwójna tożsamość (6) - serial
0.15 Odwróceni zakochani - film fabularny, Francja, Kanada, reż. Juan Solanas, wyk. Jim Sturgess, Kirsten Dunst, Timothy Spall, Blu Mankuma
2.15 Bolivar (34) - serial
3.15 Echo serca s.III (35) - serial
4.10 Echo serca s.III (36) - serial
5.00 Zakończenie dnia

### POLSAT

6.00 Nowy dzień z Polsat News
8.40 Malanowski i Partnerzy
9.40 Sekrety rodziny
10.40 Dlaczego ja?
11.40 Gliniarze
12.50 Wydarzenia
13.20 Interwencja
13.40 Trudne sprawy
14.40 Dlaczego ja?
15.50 Wydarzenia, Pogoda
16.15 Interwencja
16.40 Gliniarze
17.40 Sekrety rodziny
18.50 Wydarzenia, Sport, Pogoda
19.25 Gość Wydarzeń

20.05 HIT Rodzina od zaraz - komedia, USA, 2018, reż. Sean Anders, wyk. Mark Wahlberg, Rose Byrne, Isabela Moner, Octavia Spencer
22.40 Babskie wakacje - komedia, USA, 2017, reż. Jonathan Levine, wyk. Amy Schumer, Goldie Hawn, Kim Caramele, Raven Goodwin
0.25 Kung Fu Szał - komedia sensacyjna, Hongkong, Chiny, 2005, reż. Stephen Chow, wyk. Stephen Chow, Xiaogang Feng, Wah Yuen, Zhi Hua Dong
2.40 Zjedz Kambodżę
3.10 Nasz nowy dom
4.10 Zjedz Kambodżę

### TVN

5.50 Uwaga!
6.05 Ukryta prawda
7.00 Doradca smaku
7.10 SOS. Ekipy w akcji
8.00 Kuchenne rewolucje
9.00 Dzień Dobry Wakacje
11.30 Top Of The Top Sopot Festival 2023
11.35 Ukryta prawda
13.40 Szpital - program obyczajowy
15.50 Kuchenne rewolucje
16.50 Top Of The Top Sopot Festival 2023
16.55 Ukryta prawda
18.55 Top Of The Top Sopot Festival 2023
19.00 Fakty, Sport, Pogoda
19.35 Top Of The Top Sopot Festival 2023
20.00 Top Of The Top Sopot Festival 2023: Great Moments, fuzja rozrywki
21.55 Top Of The Top Sopot Festival 2023: Great Moments, więcej niż muzyka

23.40 HIT Saga "Zmierzch": Przed świtem Część I - horror, USA 2011, reż. Bill Condon, wyk. Kristen Stewart, Robert Pattinson, Taylor Lautner
2.10 Największe polskie katastrofy
3.10 Szpital - program obyczajowy
4.00 Uwaga!

### SUPER POLSAT

**6.00** SuperLudzie **6.35** Wszyscy razem, śladem Blue!**7.35** Harmidom **8.05** Harmidom **8.30** Hell's Kitchen - Piekielna Kuchnia **10.00** Wydarzenia 24 **10.30** Nasz nowy dom **11.30** 48H. Zaginieni **12.30** Świat według Kiepskich **14.15** Hell's Kitchen - Piekielna Kuchnia **15.50** Wydarzenia **16.10** Więcej wydarzeń **16.20** Gość Wydarzeń 24 **16.55** Nasz nowy dom **17.55** Nasz nowy dom Udogodnienia. napisy dla niesłyszących **19.00** Świat według Kiepskich **20.00** Kolacja w Ciemno **21.00** Wyznania gejszy - dramat obyczajowy **0.00** Detonator - film sensacyjny **2.00** Tatuśkowie **4.00** Nasz nowy dom

### TVP SPORT

**6.15** Igrzyska Europejskie Kraków - Małopolska 2023 - Kajakarstwo górskie - kanadyjki kobiet i mężczyzn - Finały **7.15** Lekkoatletyka - MŚ Budapeszt dz. 4 - sesja wieczorna **9.55** Lekkoatletyka - MŚ Budapeszt dz. 5 - sesja poranna **14.00** PN **16.05** Pełnosprawni **16.35** Siatkówka kobiet - Mistrzostwa Europy, Belgia. Belgia - Polska **18.30** Lekkoatletyka - MŚ Budapeszt dz. 5 **18.55** Lekkoatletyka - MŚ Budapeszt dz. 5 - sesja wieczorna **22.20** Sportowy Wieczór **23.05** PN **1.05** Boks - Gala w Glendale, Arizona - podsumowanie **3.05** Boks - Gala w Manchesterze - podsumowanie

### TTV

**5.00** Kossakowski. Inicjacja **5.30** Detektywi. Na zlecenie **6.15** Express **6.30** Nauka jazdy **7.00** Ukryta prawda **8.00** Szpital - program obyczajowy **9.00** Szpital - program obyczajowy **10.00** Gogglebox. Przed telewizorem **11.00** Damy i wieśniaczki. Ukraina **12.00** Królowe życia - serial **12.40** Królowe życia - serial **13.30** Ukryta prawda **15.45** Express **16.05** DeFacto **16.35** Gogglebox. Przed telewizorem **17.45** Express **18.00** Sport **18.05** Nauka jazdy **18.40** Złomowisko PL **19.45** Express **20.05** Usterka **20.40** Zakup w ciemno **21.45** Express **22.00** Nic do ukrycia **23.05** Gogglebox. Przed telewizorem

### STOPKLATKA

**9.50** Komisarz Rex - serial **11.50** Katastrofy w przestworzach **15.00** Lodowa zagłada - film katastroficzny **16.55** Jednostka Specjalna "Dunaj" - serial **19.05** Kajuńskie gwiazdy lombardu **20.00** Tożsamość zdrajcy - thriller **21.50** Sztos - komedia sensacyjna **23.55** Resident Evil 2: Apokalipsa - horror

### TV 4

**10.50** Hardkorowy lombard **11.50** Policjantki i Policjanci **12.55** Detektywi w akcji **13.55** STOP Drogówka **15.55** Policjantki i Policjanci **17.00** Łowcy Skarbów **19.00** Policjantki i Policjanci **20.00** Sprawiedliwi - Wydział Kryminalny **21.05** Lot skazańców - film sensacyjny **23.35** Upadek - dramat historyczny

## ŚRODA, 23.08

### TVN 7

5.00 Szkoła - program obyczajowy
6.55 Szpital - program obyczajowy
7.55 Ukryta prawda
11.00 Sprzątaczki
11.45 SOS. Ekipy w akcji
12.45 Szpital - program obyczajowy
13.45 Sąd rodzinny
14.45 Sędzia Anna Maria Wesołowska
15.50 Ukryta prawda
16.55 SOS. Ekipy w akcji
17.55 Szpital - program obyczajowy
18.55 Ukryta prawda
20.00 HIT Włamanie - film sensacyjny, USA, Japonia 2018, reż. James McTeigue, wyk. Gabrielle Union, Billy Burke, Richard Cabral
21.55 Wataha - miniserial
23.15 Piekielna głębia - film sensacyjny, USA 1999, reż. Renny Harlin, wyk. Saffron Burrows, Thomas Jane, LL Cool J, Samuel L. Jackson, Michael Rapaport
1.20 Annabelle - horror, USA 2014, reż. John R. Leonetti, wyk. Annabelle Wallis, Ward Horton, Tony Amendola, Alfre Woodard, Kerry O'Malley
3.25 Zbrodnie godne Hollywood

### TV PULS

6.00 Kobra - oddział specjalny - serial
8.00 Lombard: Życie pod zastaw
9.00 Kurierzy - serial
10.00 Zbuntowany anioł - serial
12.00 Zaklinaczka duchów - serial
14.00 Lombard: Życie pod zastaw
16.00 Kurierzy - serial
18.00 Lombard: Życie pod zastaw
20.00 HIT Solomon Kane: Pogromca zła - film przygodowy, Francja, Czechy, Wielka Brytania 2008, reż. Michael J. Bassett, wyk. James Purefoy, Max von Sydow, Pete Postlethwaite, Rachel Hurd - Wood
22.00 Żelazny rycerz - film przygodowy, USA, Wielka Brytania 2011, reż. Jonathan English, wyk. Brian Cox, Derek Jacobi, James Purefoy, Kate Mara, Paul Giamatti
0.20 Dzielnica strachu - serial
1.20 Lombard: Życie pod zastaw
2.20 Dyżur
3.00 Taki jest świat
3.50 Na jedwabnym szlaku
4.35 Z archiwum policji
5.00 Nash Bridges - serial

### TRWAM

**15.20** Akita 101 Łez **15.50** Ma się rozumieć **16.00** Informacje dnia **16.10** Na zdrowie **16.30** Benedykt XVI - skromny pracownik Winnicy Pańskiej **17.00** Po stronie prawdy **17.50** Muzyczne chwile **17.55** Powstanie Warszawskie **18.00** Anioł Pański **18.05** Informacje dnia **18.15** Rozmowy niedokończone **19.25** Święty na każdy dzień **19.30** Opowieści z Księgi Cnót **20.00** Informacje dnia **20.20** Różaniec **20.50** Myśląc Ojczyzna **21.00** Apel Jasnogórski **21.20** Informacje dnia **21.40** Polski Punkt Widzenia **22.00** Dziewczyny z tamtych lat **22.50** Pierre Teilhard de Chardin **23.55** Święty na każdy dzień

eprasa.pl 2ef19a3577

## TVP 1

**7.00** Transmisja Mszy Świętej
**7.30** Pełnia Wiary - magazyn
**8.00** Wiadomości, Pogoda
**8.10** Kwadrans polityczny
**8.25** Informacje kulturalne
**8.40** Ranczo s.I (11) - serial
**9.40** Komisarz Alex (49) - serial
**10.40** Ojciec Mateusz (175) - serial
**11.25** Korona królów. Jagiellonowie (63) - telenowela
**12.00** Wiadomości
**12.10** Agrobiznes
**12.35** Magazyn Rolniczy
**12.50** Wzdłuż 15. południka. Różnice i podobieństwa (5)
**14.00** Krawcowa z Madrytu (16) - serial
**15.00** Wiadomości, Pogoda
**15.20** Alarm! - magazyn
**15.35** Gra słów. Krzyżówka - /698/
**16.05** Dziedzictwo (95) - serial
**17.00** Teleexpress, Pogoda
**17.20** Jaka to melodia?
**18.00** Ranczo s.V (58) - serial
**19.00** Jeden z dziesięciu - teleturniej
**19.30** Wiadomości, Pogoda
**20.10** Lekkoatletyka - MŚ Budapeszt dz. 6
**22.10** Sprawa dla reportera
**23.10** Magazyn śledczy
**23.50** Resortowe Dzieci
**0.20** Ocaleni - reality show
**1.25** Tajemnice rodu Valentów s.II (25 - 26) - serial
**3.35** Profesor na drodze - film TVP, reż. Zbigniew Chmielewski, wyk. Józef Nalberczak, Jolanta Bohdal, Jerzy Braszka, Zbigniew Józefowicz, Andrzej Jurczak, Zygmunt Malawski
**4.40** Zakończenie dnia

## TVP 2

**5.25** M jak miłość (1679) - serial
**6.15** Tańcząca ze światem - Tunezja - /2/ - magazyn
**6.55** Rodzinka.pl s.XI (218) - serial
**7.30** Pytanie na śniadanie
**11.15** Jan Sebastian Bach - Kantaty
**11.45** Barwy szczęścia (2823) - serial
**12.30** Koło fortuny - teleturniej
**13.15** Akacjowa 38 (161) - serial
**14.05** Va Banque (237) - teleturniej
**14.35** Na sygnale (178) - serial
**15.05** M jak miłość (1733) - serial
**16.00** Koło fortuny - teleturniej
**16.35** Familiada - teleturniej
**17.15** Zakazany owoc (287) - serial
**18.00** Panorama
**18.20** Va Banque (238) - teleturniej
**18.45** Akacjowa 38 (161) - serial
**19.35** Na sygnale (459) - serial
**20.10** Postaw na milion - teleturniej
**21.10** Duma i uprzedzenie - film
HIT fabularny, Wielka Brytania, Francja, USA, reż. Joe Wright, wyk. Keira Knightley, Matthew MacFayden, Donald Sutherland, Brenda Blethyn
**23.30** Idealny plan - thriller, Kanada, reż. Aaron Woodley, wyk. Kevin Zegers, Ray Liotta, Laura Vandervoort, Victor Garber
**1.10** 80 milionów - film sensacyjny, reż. Waldemar Krzystek, wyk. Filip Bobek, Marcin Bosak, Wojciech Solarz, Krzysztof Czeczot, Piotr Głowacki, Mariusz Benoit
**3.10** Patrzę na ciebie, Marysiu - film obyczajowy, reż. Łukasz Barczyk, wyk. Maja Ostaszewska, Michał Bukowski, Redbad Klynstra, Dorota Landowska

## CZWARTEK, 24.08

## TVN 7

**5.00** Szkoła - program obyczajowy
**6.55** Szpital - program obyczajowy
**7.55** Ukryta prawda
**11.00** Sprzątaczki
**11.45** SOS. Ekipy w akcji
**12.45** Szpital - program obyczajowy
**13.45** Sąd rodzinny
**14.45** Sędzia Anna Maria Wesołowska
**15.50** Ukryta prawda
**16.55** SOS. Ekipy w akcji
**17.55** Szpital - program obyczajowy
**18.55** Ukryta prawda
**20.00** Nieuchwytny - film sensa-
HIT cyjny, USA 1996, reż. John Gray, wyk. Keenen Ivory Wayans, Bob Gunton, Brian Cox, Michelle Johnson
**22.05** Ouija - horror, USA, Japonia 2014, reż. Stiles White, wyk. Olivia Cooke, Ana Coto, Daren Kagasoff, Bianca A. Santos
**23.55** Polowanie na druhny - komedia, USA 2005, reż. David Dobkin, wyk. Vince Vaughn, Christopher Walken, Rachel McAdams, Isla Fisher, Jane Seymour, Owen Wilson
**2.30** Zbrodnie godne Hollywood

## TV PULS

**6.00** Kobra - oddział specjalny - serial
**8.00** Lombard: Życie pod zastaw
**9.00** Kurierzy - serial
**10.00** Zbuntowany anioł - serial
**12.00** Zaklinaczka duchów - serial
**14.00** Lombard: Życie pod zastaw
**16.00** Kurierzy - serial
**18.00** Lombard: Życie pod zastaw
**20.00** Co ty wiesz o swoim
HIT dziadku? - komedia, USA 2016, reż. Dan Mazer, wyk. Aubrey Plaza, Danny Glover, Robert De Niro, Zac Efron, Zoey Deutch
**22.00** Wielki Stach - komedia, USA 2007, reż. Rob Schneider, wyk. Rob Schneider, David Carradine, Jennifer Morrison
**0.15** Legalna blondynka 2 - komedia, USA 2003, reż. Charles Herman - Wurmfeld, wyk. Bob Newhart, Jennifer Coolidge, Luke Wilson, Reese Witherspoon, Regina King
**2.15** Dzielnica strachu - serial
**3.15** Menu na miarę
**3.55** Taki jest świat
**5.00** Nash Bridges - serial

## POLSAT

**6.00** Nowy dzień z Polsat News
**8.40** Malanowski i Partnerzy
**9.40** Sekrety rodziny
**10.40** Dlaczego ja?
**11.40** Gliniarze
**12.50** Wydarzenia
**13.20** Interwencja
**13.40** Trudne sprawy
**14.40** Dlaczego ja?
**15.50** Wydarzenia, Pogoda
**16.15** Interwencja
**16.40** Gliniarze
**17.40** Sekrety rodziny
**18.50** Wydarzenia, Sport, Pogoda
**19.25** Gość Wydarzeń

**20.00** Inna kobieta - komedia, USA,
HIT 2014, reż. Nick Cassavetes, wyk. Cameron Diaz, Leslie Mann, Nikolaj Coster - Waldau, Don Johnson
**22.20** (Nie)znajomi - komediodramat, Polska, 2019, reż. Tadeusz Śliwa, wyk. Aleksandra Domańska, Tomasz Kot, Maja Ostaszewska, Łukasz Simlat
**0.50** Rycerz Króla Artura - film przygodowy, USA, 1995, reż. Jerry Zucker, wyk. Sean Connery, Richard Gere, Julia Ormond, Ben Cross
**3.40** Nasz nowy dom
**4.45** Disco Gramy

## TVN

**5.50** Uwaga!
**6.05** Ukryta prawda
**7.00** Doradca smaku
**7.10** SOS. Ekipy w akcji
**8.00** Kuchenne rewolucje
**9.00** Dzień Dobry Wakacje
**11.30** Top Of The Top Sopot Festival 2023
**11.35** Ukryta prawda
**13.40** Szpital - program obyczajowy
**15.50** Kuchenne rewolucje
**16.50** Top Of The Top Sopot Festival 2023
**16.55** Ukryta prawda
**18.55** Top Of The Top Sopot Festival 2023
**19.00** Fakty, Sport, Pogoda
**19.35** Top Of The Top Sopot Festival 2023
**20.00** Top Of The Top Sopot Festival 2023: Magic Words, słowa mają znaczenie
**21.55** Top Of The Top Sopot Festival 2023: Magic Words, teksty, które żyją w nas
**23.30** Kuchenne rewolucje - program kulinarno - rozrywkowy

**0.35** Krytyczna decyzja - film sen-
HIT sacyjny, USA 1996, reż. Stuart Baird, wyk. Kurt Russell, Halle Berry, John Leguizamo, Steven Seagal, Oliver Platt, Joe Morton, David Suchet

## TRWAM

**14.30** Naszym powołaniem jest świętość **14.55** Wyjście **15.50** Ma się rozumieć **16.00** Informacje dnia **16.10** Z wędką nad wodę **16.35** Zew natury **17.05** Akademia pro - life **17.15** Muzyczne chwile **17.30** Odpowiedzialni za Kościół **17.55** Powstanie Warszawskie **18.00** Anioł Pański **18.05** Informacje dnia **18.15** Rozmowy niedokończone **19.25** Święty na każdy dzień **19.30** Przyjaciele i bohaterowie **20.00** Informacje dnia **20.20** Różaniec **20.50** Myśląc Historia **21.20** Informacje dnia **21.40** Polski Punkt Widzenia **22.00** Pogoria. Żeglarska szkoła życia **22.40** W męce Mojej szukaj siły i światła **23.15** Dominikanie

## SUPER POLSAT

**6.00** SuperLudzie **6.35** Wszyscy razem, śladem Blue!**7.35** Harmidom **8.05** Harmidom **8.30** Hell's Kitchen - Piekielna Kuchnia **10.00** Wydarzenia 24 **10.30** Nasz nowy dom **11.30** 48H. Zaginieni **12.30** Świat według Kiepskich **14.15** Hell's Kitchen - Piekielna Kuchnia **15.50** Wydarzenia **16.10** Więcej wydarzeń **16.20** Gość Wydarzeń 24 **16.55** Nasz nowy dom **17.55** Nasz nowy dom **19.00** Świat według Kiepskich **20.00** Polacy za granicą **21.05** Kapitan Phillips - dramat biograficzny **23.55** Nowy początek - film sci - fi **2.25** Świat według Kiepskich **3.00** Tatuśkowie **4.00** Nasz nowy dom **5.00** Na ratunek 112

## TVP SPORT

**6.15** Niezwykłe historie Biało - Czerwonych - Halina Konopacka **6.45** Lekkoatletyka - MŚ Budapeszt dz. 6 **12.55** PN **15.00** Kamerą TVP Sport - Po walce Różański vs Babic. Wyjście z cienia (5) **15.35** Lekkoatletyka - MŚ Budapeszt dz. 6 **16.30** Siatkówka kobiet - Mistrzostwa Europy, Belgia. Polska - Ukraina **16.55** Siatkówka kobiet - Mistrzostwa Europy, Belgia. Polska - Ukraina **19.15** Lekkoatletyka - MŚ Budapeszt dz. 6 - sesja wieczorna **22.20** Sportowy Wieczór **22.55** PN **1.05** Boks - Gala KnockOut Boxing Night 25, Zakopane - podsumowanie **3.15** Boks - Gala boksu Sydney - podsumowanie

## TTV

**5.00** Kossakowski. Inicjacja **5.30** Detektywi. Na zlecenie **6.15** Express **6.30** Nauka jazdy **7.00** Ukryta prawda **8.00** Szpital - program obyczajowy **10.00** Gogglebox. Przed telewizorem **11.00** Damy i wieśniaczki. Ukraina **12.00** Królowe życia - serial **12.40** Królowe życia - serial **13.30** Ukryta prawda **15.45** Express **16.05** DeFacto **16.35** Gogglebox. Przed telewizorem **17.45** Express **18.00** Sport **18.05** Nauka jazdy **18.40** Złomowisko PL **19.45** Express **20.05** Usterka **20.40** Zakup w ciemno **21.45** Express **22.00** Życie na kredycie **22.30** Życie na kredycie **23.05** Życie na kredycie **23.35** Życie na kredycie

## STOPKLATKA

**7.50** Złotopolscy - serial **8.50** Doktor Quinn - serial **9.50** Komisarz Rex - serial **11.50** Katastrofy w przestworzach **15.00** Bitwa w przestworzach - film sci - fi **16.55** Jednostka Specjalna "Dunaj" - serial **19.05** Kajuńskie gwiazdy lombardu **20.00** Regulamin zabijania - thriller **22.40** K - Pax - dramat

## TV 4

**11.50** Policjantki i Policjanci **12.55** Detektywi w akcji **13.55** STOP Drogówka **15.55** Policjantki i Policjanci **17.00** Łowcy Skarbów **19.00** Policjantki i Policjanci **20.00** Sprawiedliwi - Wydział Kryminalny **21.05** Liga niezwykłych dżentelmenów - film przygodowy **23.35** Oddział wyrzutków - film wojenny

## TV6

**6.00** Detektywi w akcji **7.00** Medicopter 117 **9.05** Kobra - oddział specjalny **11.10** Więzienie **12.10** Miodowe lata **14.00** Policjantki i Policjanci **16.00** Hawaje 5 - 0 **18.00** Strażnik Teksasu **20.00** Agenci NCIS: Los Angeles **23.00** Sprawiedliwi - Wydział Kryminalny **0.00** Sprawiedliwi - Wydział Kryminalny

## TVP 1

**7.00** Transmisja Mszy Świętej
**7.30** Agape Blisko Ciebie
**8.00** Wiadomości, Pogoda
**8.10** Kwadrans polityczny
**8.25** Informacje kulturalne
**8.40** Ranczo s.I (12) - serial
**9.40** Komisarz Alex (50) - serial
**10.35** Ojciec Mateusz (176) - serial
**11.25** Korona królów. Jagiellonowie (64) - telenowela
**12.00** Wiadomości
**12.10** Agrobiznes
**12.40** Magazyn Rolniczy
**13.00** Przywrócić las - film dok.
**14.00** Krawcowa z Madrytu (17) - serial
**15.00** Wiadomości, Pogoda
**15.20** Alarm! - magazyn
**15.35** Gra słów. Krzyżówka - /699/
**16.05** Dziedzictwo (96) - serial
**17.00** Teleexpress, Pogoda
**17.20** Jaka to melodia?
**18.00** Ranczo s.V (59) - serial
**19.00** Jeden z dziesięciu - teleturniej
**19.30** Wiadomości, Pogoda, Sport
**20.20** Lekkoatletyka - MŚ Budapeszt dz. 7
**22.10** 07 zgłoś się (14) - serial
**23.55** Killerman - film fabularny,
HIT USA, reż. Malik Bader, wyk. Liam Hemsworth, Emory Cohen
**1.55** Wrota Bohaterów - film fabularny, Kanada, Francja, Chiny, reż. Matthias Hoene, wyk. Mark Chao, Ni Ni
**3.45** Przystań (5) - Spóźnieni kochankowie - serial
**4.45** Notacje - cykl dok.
**5.15** Zakończenie dnia

## TVP 2

**4.30** Na dobre i na złe (756) - serial
**5.30** M jak miłość (1680) - serial
**6.20** Anna Dymna - spotkajmy się - Anna Kurek
**6.55** Rodzinka.pl s.XI (219) - serial
**7.30** Pytanie na śniadanie
**11.15** Tacy byliśmy - Violetta Villas
**11.50** Barwy szczęścia (2824) - serial
**12.30** Koło fortuny - teleturniej
**13.15** Akacjowa 38 (162) - serial
**14.05** Va Banque (238) - teleturniej
**14.35** Na sygnale (179) - serial
**15.05** M jak miłość (1734) - serial
**16.00** Koło fortuny - teleturniej
**16.35** Familiada - teleturniej
**17.15** Zakazany owoc (288) - serial
**18.00** Panorama
**18.20** Va Banque (239) - teleturniej
**18.45** Akacjowa 38 (162) - serial
**19.35** Na sygnale (460) - serial
**20.10** Postaw na milion - teleturniej
**21.10** Polskie Biesiady - Rockandrollowa
**23.15** Kaznodzieja z karabinem
HIT - dramat, USA, reż. Marc Forster, wyk. Gerald Butler, Michelle Monaghan, Michael Shannon, Kathy Baker, Souleymane Sy Savane
**1.30** Duma i uprzedzenie - film fabularny, Wielka Brytania, Francja, USA, reż. Joe Wright, wyk. Keira Knightley, Matthew MacFayden, Donald Sutherland, Brenda Blethyn
**3.35** Odwróceni zakochani - film fabularny, Francja, Kanada, reż. Juan Solanas, wyk. Jim Sturgess, Kirsten Dunst, Timothy Spall, Blu Mankuma

## POLSAT

**6.00** Nowy dzień z Polsat News
**8.40** Malanowski i Partnerzy
**9.40** Sekrety rodziny
**10.40** Dlaczego ja?
**11.40** Gliniarze
**12.50** Wydarzenia
**13.20** Interwencja
**13.40** Trudne sprawy
**14.40** Dlaczego ja?
**15.50** Wydarzenia,Pogoda
**16.15** Interwencja
**16.40** Gliniarze
**17.40** Sekrety rodziny
**18.50** Wydarzenia, Sport, Pogoda
**19.25** Gość Wydarzeń
**20.05** Undercover Festival Polska 2023

**22.15** Tajemnica pieczęci smoka
HIT - film fantasy, Rosja, Chiny, USA, 2018, reż. Oleg Stepchenko, wyk. Jason Flemyng, Xingtong Yao, Anna Churina, Jackie Chan
**1.00** Nieobliczalny - film sensacyjny, 2006, reż. Michael Keusch, wy k. Steven Seagal, Eva Pope, Imelda Staunton, Vincent Riotta
**3.05** Zjedz Kambodżę
**3.35** Nasz nowy dom
**4.40** Disco Gramy

## TVN

**5.50** Uwaga!
**6.05** Ukryta prawda
**7.00** Doradca smaku
**7.10** SOS. Ekipy w akcji
**8.00** Kuchenne rewolucje
**9.00** Dzień Dobry Wakacje
**11.30** Ukryta prawda
**12.35** Ukryta prawda
**13.40** Szpital - program obyczajowy
**15.50** Kuchenne rewolucje
**16.55** Ukryta prawda
**19.00** Fakty, Sport, Pogoda
**19.50** Uwaga!

**20.00** Uprowadzona 2 - film sensa-
HIT cyjny, Francja, Wielka Brytania, USA, Turcja 2012, reż. Olivier Megaton, wyk. Liam Neeson, Famke Janssen, Maggie Grace, Leland Orser
**22.10** Ścigani - film sensacyjny, USA, Niemcy 2008, reż. Timur Bekmambetow, wyk. James McAvoy, Angelina Jolie, Morgan Freeman, Terence Stamp
**0.25** Kuba Wojewódzki
**1.35** Grzesznica - serial
**2.35** Szpital - program obyczajowy
**3.35** Uwaga!

## PIĄTEK, 25.08

## TVN 7

**5.00** Szkoła - program obyczajowy
**6.55** Szpital - program obyczajowy
**7.55** Ukryta prawda
**11.00** Sprzątaczki
**11.45** SOS. Ekipy w akcji
**12.45** Szpital - program obyczajowy
**13.45** Sąd rodzinny
**14.45** Sędzia Anna Maria Wesołowska
**15.50** Ukryta prawda
**16.55** SOS. Ekipy w akcji
**17.55** Szpital - program obyczajowy
**18.55** Ukryta prawda
**20.00** Idealny facet - komedio-
HIT dramat, USA 2005, reż. Mark Rosman, wyk. Hilary Duff, Heather Locklear, Chris Noth, Mike O'Malley, Ben Feldman, Vanessa Lengies, Aria Wallace
**22.15** Złe mamuśki - komedia, USA 2016, reż. Jon Lucas, Scott Moore, wyk. Mila Kunis, Kathryn Hahn, Kristen Bell, Christina Applegate
**0.20** Piekielna głębia - film sensacyjny, USA 1999
**2.30** Zbrodnie godne Hollywood
**3.30** Zbrodnie z pierwszych stron gazet - serial dok.

## TV PULS

**6.00** Kobra - oddział specjalny - serial
**8.00** Lombard: Życie pod zastaw
**9.00** Kurierzy - serial
**10.00** Zbuntowany anioł - serial
**12.00** Zaklinaczka duchów - serial
**14.00** Lombard: Życie pod zastaw
**16.00** Kurierzy - serial
**18.00** Lombard: Życie pod zastaw
**20.00** Kodeks sprawiedliwego
HIT - film akcji, USA 2016, reż. Michael Winnick, wyk. Craig Sheffer, Helena Mattsson, Louis Mandylor, Steven Seagal
**22.10** Poza zasięgiem - film sensacyjny, USA, Polska 2004, reż. Po - Chih Leong, wyk. Krzysztof Pieczyński, Matt Schulze, Steven Seagal, Ida Nowakowska, Agnieszka Wagner
**0.00** Uniwersalny żołnierz: Dzień odrodzenia - film sci - fi, USA 2012, reż. John Hyams, wyk. Andrei Arlovski, Dolph Lundgren, Jean - Claude Van Damme, Mariah Bonner
**2.15** Menu na miarę
**2.50** Z archiwum policji
**3.15** Na jedwabnym szlaku

## TRWAM

**14.30** Drzwi do lasu **14.55** Słowo życia **15.00** Koronka do Bożego Miłosierdzia **15.20** Mocni w Wierze **15.50** Ma się rozumieć **16.00** Informacje dnia **16.10** Muzeum Papiernictwa **17.00** Sekrety mnichów **17.15** Muzyczne chwile **17.30** Geopolityka **17.55** Powstanie Warszawskie **18.00** Anioł Pański **18.05** Informacje dnia **18.15** Westerplatte Młodych **19.00** Warto zauważyć... **19.30** Brat Franciszek **20.00** Informacje dnia **20.20** Różaniec **20.50** Myśląc Historia **21.00** Apel Jasnogórski **21.20** Informacje dnia **21.40** Polski Punkt Widzenia **22.00** Lalka **23.20** Przegląd Katolickiego Tygodnika "Niedziela" **23.25** Regał

## SUPER POLSAT

**6.00** SuperLudzie **6.35** Wszyscy razem, śladem Blue!**7.35** Harmidom **8.05** Harmidom **8.30** Hell's Kitchen - Piekielna Kuchnia **10.00** Wydarzenia 24 **10.30** Nasz nowy dom **11.30** 48H. Zaginieni **12.30** Świat według Kiepskich **13.45** Z klimatem i z pasją **14.15** Hell's Kitchen - Piekielna Kuchnia **15.50** Wydarzenia **16.10** Więcej wydarzeń **16.20** Gość Wydarzeń 24 **16.55** Nasz nowy dom **17.55** Nasz nowy dom **19.00** Świat według Kiepskich **20.00** Gala FEN 49 /Mrągowo **0.00** Snajper 3 - film sensacyjny **2.00** Tatuśkowie **3.00** Tatuśkowie **4.00** Nasz nowy dom **5.00** Na ratunek 112 **5.30** Świat według Kiepskich

## TVP SPORT

**6.10** Lekkoatletyka - MŚ Budapeszt **13.20** Niezwykłe historie Biało - Czerwonych - Jan Mulak **13.55** Kajakarstwo - MŚ Duisburg - Finały **16.10** Biathlon - Letnie MŚ, Brezno - Osrblie, Słowacja - Super Sprint kobiet **16.50** Siatkówka kobiet - Mistrzostwa Europy, Belgia. Polska - Ukraina **18.35** Lekkoatletyka - MŚ Budapeszt dz. 7 **19.00** Lekkoatletyka - MŚ Budapeszt dz. 7 **22.20** Sportowy Wieczór **22.55** RING TVP SPORT - magazyn **23.55** Boks - Gala KnockOut Boxing Night 27, Rzeszów - podsumowanie **2.15** Boks - Megafights Gala Bokserska. Marcos Maidana vs. Erik Morales, USA

## TTV

**5.00** Kossakowski. Inicjacja **5.30** Detektywi. Na zlecenie **6.15** Express **6.30** Nauka jazdy **7.00** Ukryta prawda **8.00** Szpital - program obyczajowy **10.00** Gogglebox. Przed telewizorem **11.00** Damy i wieśniaczki. Ukraina **12.00** Królowe życia - serial **12.40** Królowe życia - serial **13.30** Ukryta prawda **15.45** Express **16.05** DeFacto **16.35** Gogglebox. Przed telewizorem **17.45** Express **18.00** Sport **18.05** Nauka jazdy **18.40** Złomowisko PL - program rozrywkowy **19.45** Express **20.05** Usterka **20.40** Gogglebox. Przed telewizorem **21.45** Express **22.05** Diabelnie boskie - serial **23.00** Kocha, lubi, pasuje

## STOPKLATKA

**11.05** Hidalgo - ocean ognia - film przygodowy **13.55** Zakochana złośnica - komedia **16.00** Poirot: Morderstwo w Orient Expressie - film kryminalny **18.00** Hitler - serial **20.00** Agent XXL: Rodzinny Interes - komedia kryminalna **22.25** Zaraz wracam - dramat kryminalny **23.55** Psychoza II - horror

## TV 4

**9.50** Łowcy Skarbów **10.50** Hardkorowy lombard **11.50** Policjantki i Policjanci **12.55** Detektywi w akcji **13.55** STOP Drogówka **15.55** Policjantki i Policjanci **17.00** Łowcy Skarbów **19.00** Policjantki i Policjanci **20.00** Gwiazdy Kabaretu **21.05** Gwiazdy Kabaretu **22.05** Sprawiedliwi - Wydział Kryminalny

## TV6

**6.00** Detektywi w akcji **7.00** Medicopter 117 **9.05** Kobra - oddział specjalny **11.10** Więzienie **12.10** Miodowe lata **14.00** Policjantki i Policjanci **16.00** Hawaje 5 - 0 **18.00** Strażnik Teksasu **20.00** Kryminalne zagadki Miami **22.00** CSI: Kryminalne zagadki Miami **23.00** Seksualni, niebezpieczni - komedia

eprasa.pl 2ef19a3577

## TVP 1

**7.00** Transmisja Mszy Świętej
**7.40** Rok w ogrodzie
**8.05** Rok w ogrodzie Extra
**8.20** wojsko - polskie.pl
**8.45** Pełnosprawni - magazyn
**9.20** Sprawa dla reportera
**10.20** Ludzkość z przypadku. Gen, który stworzył mózg człowieka
**11.25** Sanatorium miłości s.V - sezon 5 (9) - reality show
**12.30** Gwiazdy w południe - Wóz pancerny - western, USA
**14.10** Z pamięci - Pola Negri, cz. 1
**14.25** Okrasa łamie przepisy
**14.55** 60. KFPP w Opolu - Cała sala śpiewa z nami, czyli hity opolskiej publiczności
**15.25** Lalka (9) - serial
**17.00** Teleexpress, Pogoda
**17.30** Oratorium Bachledowiańskie "Równoj ku górze
**19.00** Jaka to melodia?
**19.30** Wiadomości, Pogoda, Sport
**20.15** Alarm! - magazyn
**20.25** Lekkoatletyka - MŚ Budapeszt dz. 8
**22.10** Hit na sobotę - Jestem zemstą - film fabularny, USA, reż. Chuck Russell, wyk. John Travolta, Rebecca De Mornay, Christopher Meloni, Sam Trammell, Amanda Schull
**23.50** Ucieczka z Pretorii - film fabularny, Wielka Brytania, reż. Francis Annan, wyk. Daniel Radcliffe, Daniel Webber, Ian Hart, Mark Leonard Winter
**1.45** Killerman - film fabularny, USA, reż. Malik Bader, wyk. Liam Hemsworth, Emory Cohen
**4.45** Z pamięci - Pola Negri, cz. 1

## TVP 2

**5.25** Barwy szczęścia (2821 - 2823) - serial
**7.00** M jak miłość (1733) - serial
**7.55** Pytanie na śniadanie
**12.10** Studio Raban - Lato
**12.50** Pośród wielu dróg - Rodzinne śpiewanie z Wadowic - koncert,
**14.00** Familiada - teleturniej
**14.35** Koło fortuny - teleturniej
**15.15** Szansa na sukces. Opole 2023 - Edyta Górniak
**16.20** Na dobre i na złe (886) - Gdzie diabeł mówi dobranoc - serial
**17.15** Natura bez granic (12) - dok.
**17.45** Słowo na niedzielę
**18.00** Panorama
**18.15** Va Banque (240) - teleturniej
**18.45** U Pana Boga w ogródku (12) - serial
**19.35** Informacje kulturalne
**20.00** Polskie Biesiady - Wakacyjna
**21.50** Polskie Biesiady - Weselna
**23.50** Porwanie Heinekena - film akcji, Belgia, Wielka Brytania, Niderlandy, USA, reż. Daniel Alfredson, wyk. Anthony Hopkins, Jim Sturgess, Sam Worthington
**1.35** Idealny plan - thriller, Kanada, reż. Aaron Woodley, wyk. Kevin Zegers, Ray Liotta, Laura Vandervoort, Victor Garber, Dustin Milligan
**3.20** Kaznodzieja z karabinem - dramat, USA, reż. Marc Forster, wyk. Gerald Butler, Michelle Monaghan, Michael Shannon, Kathy Baker, Souleymane Sy Savane

## SOBOTA, 26.08

### TVN 7

**5.00** Szkoła - program obyczajowy
**6.00** Wiza na miłość
**7.00** Wyluzuj, Scooby Doo! - serial
**7.30** Babe: Świnka w mieście - film familijny, Australia
**9.30** Ukryta prawda
**14.40** Akademia policyjna VII: Misja w Moskwie - komedia
**16.25** Kochany urwis - komedia
**18.05** Kopciuszek: Roztańczona historia - musical, USA
**20.00** Fantastyczne zwierzęta: Zbrodnie Grindelwalda - film przygodowy, USA, Wielka Brytania 2018, reż. David Yates, wyk. Eddie Redmayne, Katherine Waterston, Dan Fogler, Alison Sudol, Ezra Miller, Zoe Kravitz
**22.55** Lucy - film sensacyjny, Francja 2014, reż. Luc Besson, wyk. Scarlett Johansson, Morgan Freeman, Min - sik Choi
**0.45** Niezłomny - film wojenny, USA 2014, reż. Angelina Jolie, wyk. Jack O'Connell, Domhnall Gleeson, Garrett Hedlund
**3.30** Zbrodnie z pierwszych stron gazet - serial

### TV PULS

**6.00** Taki jest świat
**7.00** Kobra - oddział specjalny - serial
**10.00** Lombard: Życie pod zastaw
**12.00** Lombard: Życie pod zastaw
**14.00** Lombard: Życie pod zastaw
**16.00** Lombard: Życie pod zastaw
**18.00** Lombard: Życie pod zastaw
**19.00** Lombard: Życie pod zastaw
**20.00** Joker - dramat kryminalny, USA 2015, reż. Simon West, wyk. Dominik Garcia, Hope Davis, Jason Statham, Michael Angarano
**21.50** Pomścić córkę - thriller, USA 2022, reż. Jared Cohn, wyk. Bruce Willis, Clive Standen, Mike Tyson, Theo Rossi, Thomas Jane
**23.45** Krytyczna godzina - film kryminalny, Wielka Brytania, USA 2019, reż. Steven C. Miller, wyk. Aaron Eckhart, Courtney Eaton, Dina Meyer, Giancarlo Esposito, Jessica Lu
**1.45** Z archiwum policji
**2.05** Taki jest świat
**2.55** Z archiwum policji
**3.15** Dyżur

### TRWAM

**15.45** Święty na każdy dzień **15.50** Muzyczne chwile **16.00** Informacje dnia **16.10** "My chcemy Boga" **17.00** Rotmistrz Pilecki **17.30** Nowa Ewangelizacja **17.55** Powstanie Warszawskie **18.00** Anioł Pański **18.05** Informacje dnia **18.15** Rozmowy niedokończone **19.30** Manna z Nieba **19.45** Modlitwa z telefonicznym udziałem dzieci **20.00** Informacje dnia **20.20** Różaniec **20.50** Myśląc Historia **21.00** Apel Jasnogórski **21.20** Informacje dnia **21.40** Polski Punkt Widzenia **22.00** Polskie dziedzictwo **23.00** Odpowiedzialni za Kościół **23.30** Przystanek Lamsdorf - Powstańcy Warszawscy w niewoli

## POLSAT

**6.00** Telezakupy TV Okazje
**8.50** Wyszczekani - komedia, Wielka Brytania, USA, 2018
**10.40** Bogate dzieciaki bez kasy
**11.40** Bogaty Dom - Biedny Dom
**12.40** Polacy za granicą
**13.40** Queen of Poland 2023
**14.40** Rolnicy. Podlasie
**15.45** Więzienie
**17.45** Chłopaki do wzięcia
**18.50** Wydarzenia, Sport, Pogoda
**19.15** Prezydenci i Premierzy
**20.00** Magiczne Zakończenie Wakacji 2023. Przebój lata Radia ZET i Polsatu

**23.00** Baby Driver - film akcji, Wielka Brytania, USA, 2017, reż. Edgar Wright, wyk. Ansel Elgort, Jon Bernthal, Jon Hamm, Eiza González - Baby to utalentowany młody kierowca, który zarabia na życie udziałem w napadach. Przez życie prowadzi go muzyka. Gdy poznaje dziewczynę ze swych marzeń, postanawia porzucić przestępczy proceder i żyć normalnie.
**1.25** Obcy: Przymierze - horror sci - fi, USA, Wielka Brytania, 2016, reż. Ridley Scott, wyk. Michael Fassbender, Katherine Waterston, Billy Crudup

## TVN

**5.50** Uwaga!
**6.05** Ukryta prawda
**7.00** Ugotowani w parach
**8.00** Kuchenne rewolucje
**9.00** Dzień Dobry Wakacje
**11.30** Kłamca, kłamca - komedia, USA 1997, reż. Tom Shadyac
**13.25** Kobieta na krańcu świata
**14.05** MasterChef Junior
**15.50** Zgłoś ogród
**16.50** Weekendowa metamorfoza
**17.55** Kuchenne rewolucje
**19.00** Fakty, Sport, Pogoda
**19.45** Uwaga!

**20.00** Czego pragną dziewczyny - komedia, USA 2003, reż. Dennie Gordon, wyk. Amanda Bynes, Colin Firth, Kelly Preston, Eileen Atkins, Anna Chancellor, Jonathan Pryce
**22.15** Strażnicy cnoty - komedia, USA 2018, reż. Kay Cannon, wyk. Leslie Mann, John Cena, Ike Barinholtz, Kathryn Newton
**0.30** Ted II - komedia, USA 2015, reż. Seth McFarlane, wyk. Mark Wahlberg, Seth McFarlane, Amanda Seyfried, Jessica Barth, Morgan Freeman
**2.50** Największe polskie katastrofy - program dok.
**3.50** Uwaga!

## SUPER POLSAT

**6.00** SuperLudzie **7.05** Koralowy obóz **8.05** Harmidom **10.05** #JesteśmyDlaDzieci **10.30** Polacy za granicą **11.30** Świat według Kiepskich **14.35** Kabaretowa Ekstraklasa **14.55** Robot i Frank - film fabularny **16.50** Smerfy - film familijny **19.00** Świat według Kiepskich **20.05** Pasażerowie - dramat sci - fi, USA, Australia, 2016, reż. Morten Tyldum, wyk. Jennifer Lawrence, Chris Pratt, Michael Sheen, Laurence Fishburne **22.35** Ryzykanci - film sensacyjny **0.30** Magiczne Zakończenie Wakacji 2022 **3.30** Świat według Kiepskich **4.00** Nasz nowy dom **5.00** Na ratunek 112 **5.30** Świat według Kiepskich

## TVP SPORT

**6.05** Niezwykłe historie Biało - Czerwonych - Jadwiga Wajsówna - reportaż **6.45** Lekkoatletyka - MŚ Budapeszt dz. 8 **11.00** Kajakarstwo - MŚ Duisburg - Finały **13.10** Biathlon - Letnie MŚ, Brezno - Osrblie, Słowacja **13.50** Koszykówka mężczyzn - MŚ 2023. Serbia - Chiny **16.25** Piłka nożna - 2.liga, 6.kolejka. Chojniczanka - Olimpia Grudziądz **18.45** Lekkoatletyka - MŚ Budapeszt dz. 8 **19.00** Lekkoatletyka - MŚ Budapeszt dz. 8 **22.20** Sportowy Wieczór **23.05** Boks - Gala w Glendale - podsumowanie **1.45** Boks - Gala w Shawnee, Oklahoma **2.55** Boks - Megafights Gala Bokserska

## TTV

**5.00** Damy i wieśniaczki. PL **6.00** Paloma - serial **7.00** Express **7.20** DeFacto **8.10** Usterka **8.45** Gogglebox. Przed telewizorem **9.45** Express **10.05** Ciężarówką przez RPA **11.05** Nic do ukrycia **12.05** Nauka jazdy **12.40** Damy i wieśniaczki. PL **13.45** Diabelnie boskie - serial **14.40** Gogglebox. Przed telewizorem **15.45** Express **16.05** Gogglebox. Przed telewizorem **17.05** Program rozrywkowy **17.45** Express **18.05** Usterka **18.40** Nic do zgłoszenia **19.45** Express **20.00** Damy i wieśniaczki. PL **21.00** Gogglebox. Przed telewizorem **22.00** 99 - Gra o wszystko. VIP **23.00** Gogglebox. Przed telewizorem

## STOPKLATKA

**6.15** Doktor Quinn - serial **8.00** Komisarz Rex - serial **10.00** Hudson i Rex - serial **12.00** Czterej pancerni i pies cz. 7 - 8 - serial **14.00** Hidalgo - ocean ognia - film przygodowy **16.45** C.K. Dezerterzy - komedia **20.00** Głośne hity: Klient - thriller **22.35** Escobar: Historia nieznana - dramat kryminalny

## TV 4

**6.00** Galileo **10.05** Ewa gotuje **10.45** Stawka większa niż życie - serial **13.00** Ninja Warrior Polska **14.55** STOP Drogówka **16.55** Policjantki i Policjanci **22.05** Sprawiedliwi - Wydział Kryminalny **0.05** Lot skazańców - film sensacyjny **2.30** Śmierć na 1000 sposobów **3.25** Top 10 - Lista Przebojów

## TV6

**6.00** Detektywi w akcji **7.00** Gwiazdy Kabaretu **7.25** Mecenas Lena Barska **9.30** Opowieść o bohaterskim psie - film przygodowy **11.35** Bardzo poszukiwany człowiek - thriller **14.00** Magnum: Detektyw z Hawajów **16.00** Columbo **20.00** Agenci NCIS: Los Angeles **23.00** Autopsja Jane Doe - horror

## TVP 1

**7.00** Transmisja Mszy Świętej
**8.00** Tydzień
**8.30** Zakochaj się w Polsce
**9.05** Arktyczna przygoda - film obyczajowy, USA
**10.55** Janosik (13) - Zdrada - serial
**11.55** Między ziemią a niebem
**12.00** Anioł Pański
**12.15** Między ziemią a niebem
**12.45** Zrujnowani odbudowani
**13.10** Świat został stworzony dla mnie - film dok.
**14.15** Z pamięci - Pola Negri, cz. 2
**14.25** Daleko od szosy (7) - serial
**16.00** Komisarz Alex (239) - serial
**17.00** Teleexpress, Pogoda
**17.35** Rolnik szuka żony seria 9 - /10/ - reality show
**18.40** Jaka to melodia?
**19.30** Wiadomości, Pogoda, Sport
**20.25** Lekkoatletyka - MŚ Budapeszt dz. 9
**22.10** Diana - dramat, Szwecja, Wielka Brytania, Francja, Belgia, reż. Oliver Hirschbiegel, wyk. Naomi Watts, Naveen Andrews, Douglas Hodge
**0.15** Jestem zemstą - film fabularny, USA, reż. Chuck Russell, wyk. John Travolta, Rebecca De Mornay, Christopher Meloni, Sam Trammell, Amanda Schull
**1.55** Ucieczka z Pretorii - film fabularny, Wielka Brytania, reż. Francis Annan, wyk. Daniel Radcliffe, Daniel Webber
**3.40** Cham - film TVP, reż. Laco Adamik, wyk. Piotr Szczepanik, Monika Niemczyk, Barbara Rachwalska, Helena Kowalczykowa, Halina Wyrodek

## TVP 2

**5.55** Barwy szczęścia (2824 - 2825) - serial
**7.00** M jak miłość (1734) - serial
**7.55** Pytanie na śniadanie
**11.50** Polskie Biesiady - Wakacyjna
**14.00** Familiada - teleturniej
**14.35** Koło fortuny - teleturniej
**15.15** Szansa na sukces. Opole 2023 - The Voice of Poland
**16.15** Tak to leciało! - teleturniej
**17.15** Na sygnale (458) - W dobrej i złej woli - serial
**18.00** Panorama
**18.20** Va Banque (241) - teleturniej
**18.50** Na sygnale (459 - 460) - serial
**20.00** Program rozrywkowy
**20.45** Program rozrywkowy
**21.50** Kino bez granic - Tuż po weselu - film obyczajowy, Wielka Brytania, USA, reż. Bart Freundlich, wyk. Julianne Moore, Michelle Williams, Billy Crudup, Abby Quinn
**23.55** Porady na zdrady - komedia, reż. Ryszard Zatorski, wyk. Anna Dereszowska, Mikołaj Roznerski, Magdalena Lamparska, Krzysztof Czeczot, Weronika Rosati, Tomasz Karolak
**1.45** Lincz - dramat, reż. Agnieszka Kik, Krzysztof Łukaszewicz, wyk. Leszek Lichota, Agnieszka Podsiadlik, Wiesław Komasa, Maciej Mikołajczyk, Łukasz Simlat
**3.20** Dobroczyńca - film fabularny, USA, reż. Andrew Renzi
**4.50** Zakończenie dnia

## POLSAT

**6.00** Nowy dzień z Polsat News
**7.30** Szalone wakacje na kółkach - film familijny, USA, 2006
**9.40** Małolaty na obozie - komedia familijna, USA, 2007
**11.40** Noc w muzeum 2 - film przygodowy, USA, Kanada, 2009
**13.55** Tajemnica pieczęci smoka - film fantasy, Rosja, Chiny
**16.30** Dlaczego nie! - komedia romantyczna, Polska, 2007
**18.50** Wydarzenia, Sport, Pogoda
**19.25** Gość Wydarzeń
**20.00** Magiczne Zakończenie Wakacji 2023. Świętokrzyska Gala Kabaretowa

**23.30** Resident Evil: Zaświaty - horror, USA, 2010, reż. Paul W.S. Anderson, wyk. Milla Jovovich, Ali Larter, Wentworth Miller, Kim Coates - Po jednoosobowym ataku na korporację Umbrella, nadludzkie zdolności Alice zostają zneutralizowane. Przedarcie się przez tłum zabójczych mutantów nie będzie łatwe.
**1.55** Elizjum - dramat sci - fi, USA, 2013, reż. Neill Blomkamp, wyk. Matt Damon, Jodie Foster, Sharlto Copley, Alice Braga
**4.20** Kabaretowa Ekstraklasa

## TVN

**5.50** Uwaga!
**6.05** Tom i Jerry Show - animacja
**7.00** Zgłoś ogród
**8.00** Kuchenne rewolucje
**9.00** Dzień Dobry Wakacje
**11.30** Co za tydzień
**12.15** Ugotowani w parach
**13.25** Rybki z ferajny - komedia, USA 2004, reż. Bibo Bergeron
**15.15** Maska - komedia, USA 1994, reż. Charles Russell
**17.30** Great moments - koncert na start sezonu
**19.00** Fakty, Sport, Pogoda
**19.45** Uwaga!

**20.00** Saga "Zmierzch": Przed świtem Część II - horror, USA 2012, reż. Bill Condon, wyk. Kristen Stewart, Robert Pattinson, Taylor Lautner, Peter Facinelli
**22.25** Uprowadzona 2 - film sensacyjny, Francja, Wielka Brytania, USA, Turcja 2012, reż. Olivier Megaton, wyk. Liam Neeson, Famke Janssen, Maggie Grace, Leland Orser
**0.25** Kuchenne rewolucje - program kulinarno - rozrywkowy
**1.30** Wewnętrzny wróg - serial
**2.30** Szpital - program obyczajowy
**3.30** Uwaga!
**3.50** Zamieszkać na plaży

## SUPER POLSAT

**6.00** Świat według Kiepskich **6.30** Świat według Kiepskich **7.05** Koralowy obóz **8.05** Harmidom **10.05** Hammy i przygodny bumerang - film anim. **10.25** Król i ja - film anim. **12.20** Świąteczna gorączka 2 - komedia **14.10** Rycerz Króla Artura - film przygodowy **17.00** Daleko jeszcze? - komedia **19.00** Świat według Kiepskich **20.00** Smerfy 2 - film familijny, USA, 2013, reż. Raja Gosnell, wyk. Hank Azaria, Neil Patrick Harris, Brendan Gleeson, Jayma Mays **22.10** Kokainowy Rick - dramat kryminalny **0.30** Backdoor - wyjście awaryjne **2.00** Polacy za granicą **4.00** Nasz nowy dom **5.00** Na ratunek 112

## TVP SPORT

**6.25** Cała Polska widziała... Aluminium Konin 1998 **6.55** Lekkoatletyka - MŚ Budapeszt dz. 9 **11.00** Kajakarstwo - MŚ Duisburg - Finały **13.00** Biathlon - Letnie MŚ, Brezno - Osrblie **14.10** Piłka nożna - Orlen Ekstraliga kobiet, 2. kolejka. Stomilanki Olsztyn - GKS Katowice **16.25** Siatkówka **19.30** Lekkoatletyka - MŚ Budapeszt dz. 9 **19.55** Lekkoatletyka - MŚ Budapeszt dz. 9 - sesja wieczorna **22.30** Sportowy Wieczór **23.15** Kajakarstwo - MŚ Duisburg - Finały - Podsumowanie **1.05** Boks - Gala w Gold Coast - podsumowanie **3.10** Boks - Gala w Detroit - podsumowanie **4.45** Zakończenie dnia

## STOPKLATKA

**8.00** Komisarz Rex - serial **10.00** Hudson i Rex - serial **12.00** Zakochana złośnica - komedia **14.00** Jumper - film sci - fi **15.50** Agent XXL: Rodzinny interes - komedia kryminalna **18.00** Czterej pancerni i pies cz. 7 - 8 - serial **20.00** Sztos - komedia sensacyjna **21.50** Operacja "Omerta" - thriller

## TV 4

**7.00** Bój o Colę - film dok. 2018 **8.50** Galileo **10.55** Salon piękności - komedia **13.05** Dzień, w którym zatrzymała się Ziemia - dramat sci - fi **15.15** Liga niezwykłych dżentelmenów - film przygodowy **17.35** Gwiazdy Kabaretu **18.00** Łowcy Skarbów **20.05** Twierdza - thriller **22.55** Tropiciel - film przygodowy

## NIEDZIELA, 27.08

### TVN 7

**5.00** Szkoła - program obyczajowy
**6.00** Wiza na miłość
**7.00** Wyluzuj, Scooby Doo! - serial
**7.35** Hop - komedia, USA 2011
**9.30** Ten moment
**10.05** Ukryta prawda
**15.00** Gremliny II - film sci - fi, USA 1990, reż. Joe Dante
**17.20** Fantastyczne zwierzęta: Zbrodnie Grindelwalda - film przygodowy, USA
**20.00** Mumia - film przygodowy, USA, Japonia, Chiny 2017, reż. Alex Kurtzman, wyk. Tom Cruise, Russell Crowe, Annabelle Wallis, Sofia Boutella
**22.25** Dług - film sensacyjny, Węgry, Wielka Brytania, USA, Izrael 2010, reż. John Madden, wyk. Helen Mirren, Jessica Chastain, Ciaran Hinds, Sam Worthington
**0.45** Ouija - horror, USA, Japonia 2014, reż. Stiles White, wyk. Olivia Cooke, Ana Coto, Daren Kagasoff, Bianca A. Santos
**2.35** Nieuchwytny - film sensacyjny, USA 1996, reż. John Gray, wyk. Keenen Ivory Wayans, Bob Gunton, Brian Cox

### TV PULS

**5.35** Kobra - oddział specjalny - serial
**7.30** Kamuflaż - komedia, USA 2001
**9.35** Wojna z dziadkiem - komedia, USA, Wielka Brytania, Kanada 2019, reż. Tim Hill
**11.30** Przyjaciel gangstera - komedia, Francja, Włochy 2003
**13.20** Lepiej być nie może - komediodramat, USA 1997, reż. James L. Brooks, wyk. Cuba Gooding Jr, Greg Kinnear, Helen Hunt, Jack Nicholson
**16.00** Dwa miliony dolarów napiwku - komedia, USA 1994, reż. Andrew Bergman
**18.00** Agentka specjalnej troski - komedia, Francja 2016
**20.00** Tomb Raider - film przygodowy, USA 2018, reż. Roar Uthaug, wyk. Alicia Vikander, Daniel Wu, Dominic West, Kristin Scott Thomas
**22.15** Solomon Kane: Pogromca zła - film przygodowy, Francja, Czechy, Wielka Brytania
**0.20** Żelazny rycerz - film przygodowy, USA, Wielka Brytania
**2.50** Dyżur

### TRWAM

**16.10** Koncert życzeń **16.45** Sekrety mnichów **17.00** Zostań Żołnierzem RP **17.15** Muzyczne chwile **17.30** Sól Ziemi **17.55** Powstanie Warszawskie **18.00** Anioł Pański **18.05** Informacje dnia **18.15** Rozmowy niedokończone **19.25** Święty na każdy dzień **19.30** Moja katolicka rodzina **20.00** Informacje dnia **20.20** Różaniec **20.50** Krótka Historia Zbawienia - Bóg spotyka się z człowiekiem **21.00** Apel Jasnogórski **21.20** Informacje dnia **21.40** Retrospekcja **21.45** Stan Bezpieczeństwa Państwa **21.55** Święty na każdy dzień **22.00** Czarny sufit **23.00** Jak my to widzimy - z daleka widać lepiej **23.30** Tam, gdzie Bóg płacze

## TTV

**5.00** Paloma - serial **6.00** Express **6.20** DeFacto **6.45** DeFacto **7.10** Usterka **7.40** No to lecę! **8.40** 99 - Gra o wszystko. VIP **9.45** Express **10.05** Gogglebox. Przed telewizorem **11.05** Ciężarówką przez RPA **12.05** Nastolatki rządzą... kasą **13.05** Diabelnie boskie - serial **13.35** Mamma mia! **14.40** Gogglebox. Przed telewizorem **15.45** Express **16.05** 99 - Gra o wszystko. VIP **17.05** Życie na kredycie **17.45** Express **18.05** Życie na kredycie **18.40** Życie na kredycie **19.10** Życie na kredycie **19.45** Express **20.00** Gogglebox. Przed telewizorem **22.00** Damy i wieśniaczki. PL **23.00** Ciężarówką przez RPA **0.00** Nic do ukrycia

## TV6

**6.00** Detektywi w akcji **7.00** Detektywi w akcji **8.00** Columbo **12.00** Magnum: Detektyw z Hawajów **14.00** Policjantki i Policjanci **20.00** Agenci NCIS: Los Angeles **22.55** Oddział wyrzutków - film wojenny **0.50** Włatcy móch **3.25** SuperLudzie Extra **3.40** Disco Polo Life **4.40** Disco Polo Life **5.45** Telezakupy

eprasa.pl 2ef19a3577

# HOROSKOP

**WODNIK**

Na początku tygodnia zapanuje rozluźnienie, ale od środy przejmij ster wydarzeń. Inaczej późniejszy pośpiech czy załatwianie paru spraw jednocześnie może być przyczyną dotkliwych pomyłek. W czwartek możliwe intrygi w pracy - szczerze przedstaw swoje zdanie, a na swoje słowa zbierz dowody. Uda się pogrążyć kogoś nieuczciwego. Od piątku możesz liczyć na ciekawe znajomości i niezwykłe spotkania.

**RYBY**

Nie zaczynaj teraz nowych spraw, staraj się za to doprowadzić do końca to, do czego się zobowiązałeś. W pracy atmosfera się poprawi, a osoby, którym groziło zwolnienie, nagle okażą się niezbędne lub znajdą korzystniejszą ofertę. Łagodność, stanowczość i kompetencja zjednają ci przyjaznych protektorów. W środę będziesz zadowolony z rozwoju spraw uczuciowych. W weekend okaże się, że bardzo brakowało ci dobrej zabawy.

**BARAN**

W nadchodzącym tygodniu zechcesz coś zmienić nie tylko w pracy, ale i w sprawach osobistych. Być może się uda, ale nie od razu. Na razie trochę czasu poświęć sobie i spróbuj głębiej zrozumieć, o co ci chodzi. Nowe znajomości mogą się pojawić w weekend. Dla pracy, w której być może czeka cię awans lub przynajmniej pochwała, najlepszy będzie poniedziałek i wtorek. W uczuciach spokój.

**BYK**

W pracy trzeba się starać, by wszyscy dobrze rozumieli twoje intencje - bez tego może we wtorek dojść do pomyłek i sporów. Nie narzucaj innym swojego zdania na początku tygodnia, jeśli nie chcesz narobić sobie wrogów. Dotyczy to nie tylko pracy, ale i domu. Warto z partnerem rozmawiać, a nie stawiać go przed faktami dokonanymi. W środę i czwartek będzie się łatwiej porozumieć. W weekend miłe niespodzianki.

**BLIŹNIĘTA**

Początek tygodnia będzie wymagać ciężkiej pracy, a to ci się nie spodoba. Czy jednak konieczność nadrabiania zaległości to nie twoja „zasługa"? Harówka się opłaci, zdobędziesz więcej, niż oczekujesz. W środę mów tyle, ile trzeba, a nawet mniej. Do nowych znajomości podchodź na razie z rezerwą, dopiero się okaże, ile są warte. W weekend zrealizujesz najbardziej szalone plany. Nie bój się marzyć i działać.

**RAK**

To dobry czas na poszukiwanie i odkrywanie swoich potrzeb. W pracy w połowie tygodnia pojawią się nowe oferty i szanse. Pamiętaj, by nie rezygnować ze swoich ambicji i planów. W piątek uwaga na zdrowie. W sobotę z przyjemnością oddasz się zajęciom rodzinnym i domowym. W niedzielę możesz nawiązać nową i bardzo ważną znajomość. Nie tylko dla samotnych miłość stanie się bardzo istotna.

**LEW**

Może zdarzyć się tak, że po dobrym początku tygodnia, kiedy to wszystko idzie jak z płatka, w środę coś nie wypali z niezawinionej przez ciebie przyczyny, czy los wystawi cię na trudną próbę. Nie wahaj się pytać przyjaciół o radę, ich zdanie okaże się słuszne. W czwartek chęć postawienia na swoim może okazać się nie najlepszym wyborem. Warto pytać domowników o zdanie. W weekend uciekniesz od obowiązków.

**PANNA**

Początek tygodnia dość leniwy, a zarazem trudno będzie zdecydować, co robić najpierw. Daj sobie trochę czasu na rozruch i wybór priorytetów. W pracy przede wszystkim zajmij się sprawami, które wymagają polotu, wprowadzenia ożywczego tchnienia - w środę i czwartek powinno ci pójść doskonale. W piątek pewnie znów nie zauważysz osoby, której zależy na tobie. Weekend świetny na życie towarzyskie.

**WAGA**

Trzeba się ostro wziąć za uregulowanie spraw finansowych. Zwróć długi, ale i bez skrupułów ściągnij od innych to, co ci się należy. Nie daj się nabrać na opowieści o ciężkiej doli - tobie wcale nie jest lżej. W pracy w połowie tygodnia możliwe zmiany i przetasowania. Będą korzystne dla ciebie, ale trzymaj rękę na pulsie. W uczuciach tempo zwolni, na czym rychło skorzystasz. W weekend odpocznij i dobrze się zabaw.

**SKORPION**

Dopiszą ci teraz humor i energia, a w poniedziałek każdą sprawę zdołasz załatwić z korzyścią dla siebie. W następnych dniach pamiętaj, że kompromisy są dla ludzi, a rozstawianie przeciwnika po kątach nie zawsze jest najlepsza taktyką. W czwartek nie daj się sprowokować - w uczuciach możliwe są pomyłki i złe odebranie intencji partnera. Zanim krzykniesz - zapytaj. W weekend zgoda, spokój i wizyty.

**STRZELEC**

Ambitne przedsięwzięcia nie będą za trudne, ale trzeba będzie zapanować nad rozleniwieniem. Nad rozkosze łoża i stołu do połowy tygodnia przedkładaj sprawy do załatwienia. Zostanie to nagrodzone i docenione. W miłości możesz zapragnąć zmian, ale nie jest to najlepsza pora na takie decyzje. W czwartek zrezygnuj z tego, czego nie warto ciągnąć. Weekend minie spokojnie i przyjemnie.

**KOZIOROŻEC**

Jeśli bliska osoba cierpi z powodu twojego postępowania, to przemyśl, czy to ty nie popełniłeś błędu. Jeśli tak, nie wahaj się przeprosić. Wciągnie cię teraz życie towarzyskie, a kariera zejdzie na dalszy plan. Nie szkodzi - zdążysz jeszcze rozwinąć skrzydła. W weekend przypadkowo spotkani starzy znajomi poddadzą ci kilka świetnych pomysłów, które warto wykorzystać, a ukochana osoba okaże więcej uczuć.

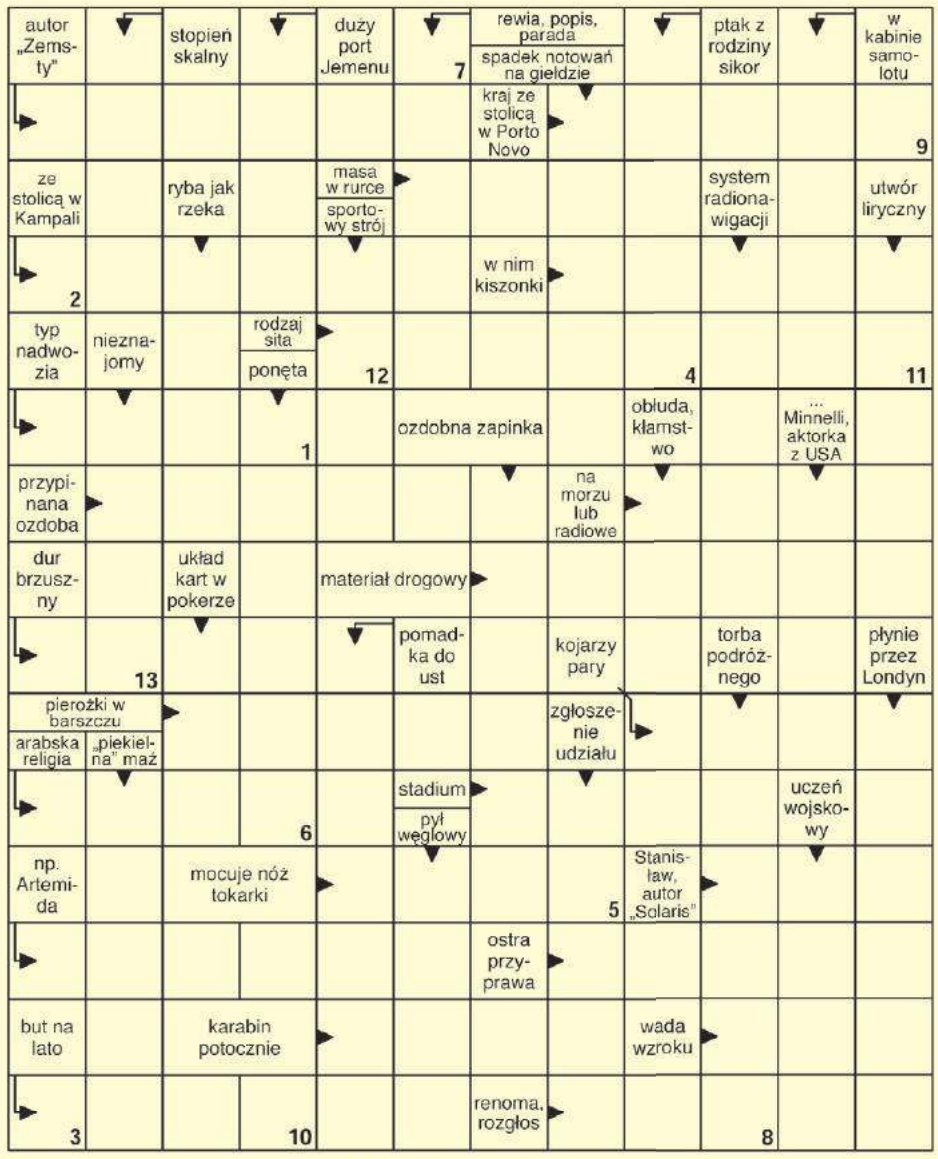


Litery z pól ponumerowanych od 1 do 13 utworzą rozwiązanie.

| 1 | 2 | 3 | 4 | 5 | 6 | 7 | 8 | 9 | 10 | 11 | 12 | 13 |
|---|---|---|---|---|---|---|---|---|---|---|---|---|
| | | | | | | | | | | | | |

Lady Marion
bielizna & brafitting
Chełm, Pl. E.Łuczkowskiego 9A
ul. Lwowska 15
tel. 733 715 077, 785 777 775
www.ladymarion.pl
ladymarionbielizna

Rozwiązanie krzyżówki z numeru 33 (2023) brzmi: **„Kochaj albo rzuć"**. Spośród wszystkich osób, które wysłały poprawne odpowiedzi, wybraliśmy panią **Paulinę Jaroszek z Chełma.** Po odbiór nagrody zapraszamy w godz. 9–16 w terminie dwóch tygodni od momentu publikacji nazwiska zwycięzcy na łamach Super Tygodnia Chełmskiego. Warunkiem wzięcia udziału w konkursie jest przysłanie rozwiązania krzyżówki. Hasło wraz z kuponem należy dostarczyć do redakcji (w ciągu 5 dni od daty wydania) – pocztą, osobiście lub wrzucić do skrzynki ogłoszeniowej z logo Super Tygodnia. **Do wygrania bon o wartości 50 zł do wykorzystania w sklepie Lady Marion, ul. Lwowska 15 lub Pl. E. Łuczkowskiego 9A, Chełm.**

**KRZYŻÓWKA**
nr 34 (2023)
KUPON
super tydzień chełmski

# Znalazł gigantyczną kanię

**CHEŁM Pan Bogdan uwielbia chodzić na grzyby, ale po raz pierwszy w życiu znalazł tak dorodny okaz kani, która wyrosła w lesie sobiborskim.**

- Znaleziona przeze mnie kania była bardzo ciężka. Średnicy jej kapelusza nie mierzyłem, ale miał około 5 centymetrów grubości. Korzeń tego grzyba był długi na 30 centymetrów - opowiada pan Bogdan.

Dodaje, że kania została podzielona na 8 części i w panierce wylądowała na patelni. Zapewnia, że smakowała wybornie. **GD**

# OFERTY DLA SAMOTNYCH SERC

**712 Mirosław**
Mam 40 lat i 178 cm wzrostu. Jestem szczerym, miłym, zadbanym szatynem, który pozna panią w wieku od 35 do 50 lat. Pani może mieć dzieci. Nie szukam przygód, tylko poważnego związku.

**704 Ela**
Szukam pana do stałego związku, niepijącego, może mieć dzieci, kawaler lub wdowiec. Wiek ani zasobność portfela nie jest dla mnie ważna. Jestem miłą i spokojną kobietą, potrafię sprzątać gotować i kochać całym sercem. Jestem wdową, mam 17-letniego syna, mój wiek to 54 lata.

## Potrzebujesz bratniej duszy, towarzystwa, miłości?

Przyślij do naszej redakcji swoją ofertę, napisz o swoich oczekiwaniach i pragnieniach.

List wyślij na adres redakcji. Każda oferta otrzyma swój numer kontaktowy, np: 001, 002. Nie będziemy podawać w gazetach nazwisk ani adresów osób składających oferty.

W liście w kilku słowach opowiedz o sobie: jak masz na imię, w jakim jesteś wieku, gdzie mieszkasz, jakie masz zainteresowania, dlaczego szukasz partnerki lub partnera i jakie masz wobec niego wymagania. Jeśli chcesz, możesz przysłać swoje zdjęcie, które uatrakcyjni ofertę.

Czytelnicy zainteresowani daną ofertą i osobą, powinni napisać do niej list, a do korespondencji dołączyć pustą kopertę ze znaczkiem pocztowym. Na pustej kopercie napisać numer oferty/osoby, do której mamy ten list odesłać. Redakcja będzie punktem kontaktowym dla osób, które zechcą się ze sobą poznać.

**KUPON nr 34**
Oferty dla samotnych
Aby oferta ukazała się w gazecie, należy dołączyć do niej oryginalny kupon z aktualnego numeru.

eprasa.pl 2ef19a3577