Cena gazety: 4,99 zł (5% VAT) Nr 25 (1184) 23 - 29 czerwca 2026 r.

ISSN: 1644-0579
Nr ind: 288764
N 1410 9 771644 057606
facebook.com/NOWaGazetaBilgorajska

# NOWa gazeta biłgorajska

nowa@gazetabilgoraj.pl www.gazetabilgoraj.pl

## Dni Biłgoraja 2026

## wysyp gwiazd i tłumy na Jarmarku Sitarskim

Biłgoraj / Aleksandrów / Biszcza / Frampol / Goraj / Józefów / Księżpol / Łukowa / Obsza / Tarnogród / Tereszpol / Turobin / Potok Górny

# Basen w Biłgoraju do poprawki

STRONA 5

Tak wygląda uszkodzony słup żelbetonowy podpierający niecke basenową

## Ocena „na oko” odrzucona, są wyniki niezależnej ekspertyzy i drugi plan naprawczy

**Projektanci: Obiekt wymaga jedynie lokalnie przeprowadzenia dodatkowych prac.**

Andrzej Szarlip, starosta biłgorajski: *Taka ekspertyza powinna być wykonana na samym początku z inicjatywy projektanta*

# Adaś z rodzicami poleciał do Dubaju

## Łamiący serce apel o pomoc

STRONA 4

# Wielki sukces Festynu z Trójką

## Zebrali ponad 46 tys. zł!

STRONA 3

# Burmistrz Gleń z wotum zaufania, ale radni alarmują: dług sięgnął już niemal 51 mln zł

Wojciech Gleń
burmistrz Biłgoraja

To moment, w którym trzeba sięgać po środki zewnętrzne i rozwijać miasto, nawet jeśli wiąże się to z większym zadłużeniem

Jeśli odłożymy na bok projekty historyczne, okazuje się, że nowymi inwestycjami w 2025 roku były głównie: zakup drugiego samochodu dla urzędu, zakup traktora dla MZK, zakup kosiarki, termomodernizacja budynku OSiR oraz przebudowa boiska trawiastego

Paweł Jednacz
radny

STRONA 9

SPORT

# Łada ma jasny cel na następny sezon

## Rozmowa z trenerem Marcinem Zającem

STRONA 22

# Najzdolniejsi uczniowie nagrodzeni

## Powiat podsumował rok w sporcie i nauce

STRONA 16-17

R E K L A M A

BIŁGORAJSKIE CENTRUM KOMINIARSTWA
Przeglądy Ceeb, Odbiory.
Frezowanie (rozwiercanie), wkłady kominowe ceramiczne, nierdzewne, stalowe.
Uszczelnianie kominów, szlamowanie.
Budowa całych kominów i remonty ponad dachem.
Kominy Izolowane Kwasoodporne.
Tel. 781-495-997, 578 143 582

# Sutenerstwo w Biłgoraju? Pięć osób oskarżonych

STRONA 3

R E K L A M A

BIL

eprasa.pl 2fb1235c55

S T O P K A

NOWa biłgorajska

„Nowa Gazeta Biłgorajska"

**WYDAWCA:**
Wydawnictwo Wspólnota
Mateusz Orzechowski
Wygnanów 20,
21-306 Czemierniki

**KONTAKT:**
nowa@gazetabilgoraj.pl

**REDAKCJA:**
**Natalia Račaitis**
(redaktor prowadząca)
780 029 973
natalia@gazetabilgoraj.pl

**Ewa Zajmała**
ezajmala@onet.pl

**Kacper Kyc**

**Magdalena Kołcon**

**WSPÓŁPRACOWNICY:**

**Michał Kańkowski**

**SPORT:**
**Tomasz Zalewa**
791 132 007

**REDAKTOR NACZELNY:**
**Mateusz Orzechowski**

**MARKETING I REKLAMA:**
**Anna Mokrzycka**
tel. 691 782 434,
mokrzycka@24wspolnota.pl

**OGŁOSZENIA I REKLAMA:**
**Agata Badziak**
tel. 517 070 803,
badziak@24wspolnota.pl

KUPIĘ DRZEWO NA (PNIU)
ŚCINKA I ZRYWKA
TEL. 691 741 513
Biłgoraj + 40 km

# Zaproszenie na pierwsze urodziny Autodromu. Będzie hucznie i charytatywnie

**Autodrom Biłgoraj zaprasza wszystkich mieszkańców regionu, pasjonatów motoryzacji oraz rodziny z dziećmi na wyjątkowe świętowanie swoich pierwszych urodzin.**

W ramach obchodów pierwszych urodzin Autodrom Biłgoraj połączy świat profesjonalnego motorsportu, klasycznej motoryzacji z bezpieczną zabawą dla najmłodszych. Wydarzenie to będzie doskonałą okazją, aby zobaczyć możliwości nowoczesnego toru w pełnej krasie.

Wydarzenie mocno akcentuje aspekty bezpieczeństwa ruchu drogowego. Służby mundurowe przygotowały specjalne punkty programu. Będą pokazy policji i straży pożarnej (prezentacja sprzętu oraz działań operacyjnych). Organizatorzy zapraszają również na widowiskowe cięcie auta. Niezwykle realistyczny pokaz ratownictwa technicznego w wykonaniu strażaków, demonstrujący uwalnianie poszkodowanych z wraków pojazdów przy użyciu specjalistycznych narzędzi hydraulicznych.

plakat

Wydarzenie uświetni obecność wiodących marek motoryzacyjnych. W specjalnej strefie BMW Motorrad (Best Auto) odwiedzający będą mogli poznać najnowsze modele jednośladów na rynku oraz zapoznać się z atrakcyjną ofertą wypożyczalni motocykli.

Urodziny Autodromu to nie tylko zabawa, ale także realne wsparcie potrzebujących. Podczas całego dnia prowadzona będzie charytatywna zbiórka funduszy dla Adasia Iwanejki. Każdy z odwiedzających będzie mógł dołożyć swoją cegiełkę, łącząc pasję do motoryzacji z niesieniem pomocy.

**Wśród najważniejszych punktów przygotowanych dla widzów znajdą się:**

**– wyścig kolarski i pokazy kartingowe: widowiskowa rywalizacja na profesjonalnej nawierzchni toru, pokazująca pełnię możliwości technicznych obiektu.**

**– przejazdy zabytkowych samochodów i motocykli: wyjątkowa gratka dla miłośników retro-motoryzacji – prezentacja i parada unikalnych, historycznych maszyn.**

**– przejazdy TAXI na fotelu pasażera: niezapomniane emocje dla odważnych, czyli możliwość poczucia prędkości i przeciążeń bezpośrednio z wnętrza sportowych aut prowadzonych przez doświadczonych kierowców**

Na terenie obiektu powstanie wielka strefa rodzinna oferująca gry, zabawy i moc darmowych atrakcji dla najmłodszych. O podniebienia uczestników zadbają stoiska cateringowe oferujące pyszne jedzenie, przekąski oraz zimne napoje, idealne na czerwcowy weekend.

Wydarzenie wspierają liczni partnerzy i sponsorzy, w tym: Powiat Biłgorajski, Schweppes, Biłgokart, Bambini Racing, Yanosik, Diana Max Elektro, Vipack oraz Karting Raport.

*Ewa Zajmała*

# Spektakularny sukces karateków

**Pięć medali zdobyli reprezentanci Biłgorajskiej Akademii Sztuk Walki podczas Turnieju w Łodzi. Zawody zgromadziły czołowych zawodników z całego kraju.**

W piątek, 20 czerwca, w Łodzi odbył się II Turniej Rankingowy Polskiej Unii Karate Tradycyjnego, który jednocześnie był Memoriałem tragicznie zmarłego, wybitnego karateki oraz cenionego człowieka – Witolda Kwiecińskiego. Wydarzenie zgromadziło wielu zawodników z całej Polski, stanowiąc zarówno sportową rywalizację na wysokim poziomie, jak i okazję do uczczenia pamięci zasłużonego mistrza.

Biłgorajscy karatecy wrócili z pięcioma medalami

**Najlepsze wyniki osiągnęli:**

**Aleksander Mazurek** - II miejsce w konkurencji kata oraz III miejsce w konkurencji kumite,
**Szymon Leniart** - II miejsce w konkurencji kata oraz II miejsca w konkurencji kumite,
**Klaudia Leniart** - III miejsce w konkurencji kata

Biłgorajską Akademię Sztuk Walki reprezentowało pięcioro zawodników i zawodniczek, którzy zaprezentowali się bardzo dobrze, zdobywając łącznie pięć medali.

Start zawodników z Biłgoraja należy uznać za bardzo udany. Zdobyte medale są dowodem ich ciężkiej pracy, zaangażowania oraz wysokiego poziomu przygotowania. Udział w turnieju był także ważnym doświadczeniem sportowym i okazją do sprawdzenia swoich umiejętności w rywalizacji z czołowymi zawodnikami w kraju.

*Ewa Zajmała*

R E K L A M A

BIL

eprasa.pl 2fb1235c55

# Wielki sukces „Festynu z Trójką”. Zebrali ponad 46 tys. zł!

**Tłumy mieszkańców, wspólna zabawa i realne wsparcie dla Adasia Iwanejko – Festyn Rodzinny z „Trójką” przeszedł do historii jako wyjątkowe wydarzenie pełne solidarności. Zebrana podczas imprezy kwota mówi sama za siebie. To piąta największa wpłata w historii zbiórki Adasia!**

Współorganizatorką wydarzenia była pani Sylwia Hankus, nauczycielka Adasia, która od początki wspiera rodzinę w tej trudnej zbiórce

### Tłumy mieszkańców i wspólna pomoc

Festyn Rodzinny z „Trójką” było wydarzenie zorganizowane przez Szkołę Podstawową nr 3 w Biłgoraju dla ucznia szkoły, Adasia Iwanejko. Frekwencja dopisała, a teren szkoły przez wiele godzin wypełniały rodziny, uczniowie, mieszkańcy i osoby, które chciały dołożyć swoją cegiełkę do walki o przyszłość chłopca.

Na uczestników czekały występy artystyczne, animacje, dmuchańce, warsztaty, aktywności sportowe oraz strefy przygotowane zarówno dla dzieci, jak i dorosłych. Festyn stał się jednak czymś więcej niż wydarzeniem rekreacyjnym – był wyrazem ogromnej solidarności lokalnej społeczności.

### Adaś był na miejscu. Następnego dnia poleciał do Dubaju

W wydarzeniu udział wzięli również Adaś i jego tata. Dla rodziny był to wyjątkowy dzień pełen wzruszeń, spotkań i słów wsparcia.

Następnego dnia rodzina wyleciała do Dubaju na badania związane z dalszym leczeniem. To kolejny ważny etap w walce z dystrofią mięśniową Duchenne`a i jednocześnie moment, z którym rodzina wiąże ogromne nadzieje.

Na koncie zbiórki znajduje się już około 6,6 mln zł. To wciąż mniej niż potrzeba do sfinansowania terapii, jednak, jak podkreślają bliscy, pojawiło się ogromne światło w tunelu i realna nadzieja, że uda się doprowadzić tę walkę do szczęśliwego finału.

### Ogromna kwota zebrana podczas szkolnej imprezy

Wydarzenie cieszyło się ogromnym zainteresowaniem, a to przełożyło się na piękny wynik zbiórki. Podczas imprezy łącznie zebrano **46 tys. 354 zł 98 gr** (z czego ponad 42,3 tys. zł zebrano do puszek, a 4330 zł to wpłaty blikiem bezpośrednio na zbiórkę). Za tym ogromnym sukcesem stoi cała społeczność SP nr 3 - uczniowie, rodzice, nauczyciele, liczni sponsorzy, harcerze, przyjaciele i goście. Nie byłoby tego sukcesu, gdyby nie determinacja, zaangażowanie pani Sylwii Hankus, Teresy Kuny i Magdaleny Dudy- Rój, nauczycielek ze szkoły Adasia, które stały za organizacją wydarzenia. Rodzina Adasia nie kryje wzruszenia i wdzięczności za ten piękny gest.

– Dziękujemy całej społeczności Szkoły Podstawowej nr 3, dyrekcji, nauczycielom, uczniom, rodzicom, sponsorom, wolontariuszom oraz wszystkim mieszkańcom Biłgoraja za obecność, organizację i nieustanne wsparcie. Każda rozmowa, każda wpłata, każde dobre słowo i każda godzina poświęcona tej akcji mają dla nas ogromne znaczenie. Dzięki Wam nie tracimy nadziei i wierzymy, że razem możemy to osiągnąć – przekazuje tata Adasia. Wpłata z tej zbiórki była piątą co do wielkości wpłatą na subkonto Adasia.

Niedzielny festyn pokazał, że w najtrudniejszych momentach lokalna społeczność potrafi działać razem. Teraz przed Adasiem kolejne ważne dni i kolejny etap walki o zdrowie.

*Natalia Račaitis*

## Urząd Pracy Biłgoraj

| Zawód, miejsce pracy/pracodawca | Wymiar etatu | Wynagrodzenie brutto | Rodzaj umowy |
|---|---|---|---|
| Osoba na stanowisko robotnik budowlany, Korczów/Pietrzak | 1 | 5 500,00 zł | u |
| Osoba na stanowisko diagnosty laboratoryjnego, Biłgoraj/ARION SZPITALE | 1 | 9 081,00 zł | u |
| Pielegniarka/pielęgniarz, Biłgoraj/ARION SZPITALE | 1 | 9 081,00 zł | u |
| Osoba do zbioru truskawek, Aleksandrów/Psiuk | | 31,40 zł/godz. | z |
| Ślusarz, Gromada/Egkenn Vacuum Technology | 1 | 5 000,00 zł | u |
| Osoba na stanowisko stolarz meblowy, Wólka Abramowska/Stępniowski | 1 | 4 806,00 zł | u |
| Osoba na stanowisko operator koparki, Biłgoraj/INVEST ENERGY | 1 | 6 000,00 zł | u |
| Osoba na stanowisko kierowca C+E, Biłgoraj/INVEST ENERGY | 1 | 8 000,00 zł | u |
| Osoba na stanowisko pracownik ogólnobudowlany, Biłgoraj/INVEST ENERGY | 1 | 6 000,00 zł | u |
| Osoba na stanowisko spawacz MIG/MAG, Sól/Koper | 1 | 5 000,00 zł | u |
| Osoba na stanowisko szlifierz/frezer, Biłgoraj/Precision Poland | 1 | 4 900,00 zł | u |
| Osoba na stanowisko pakowacz, Gromada/Sobaszek | 1 | 4 806,00 zł | u |
| Osoba do wykonywania wnętrz, Tereszpol-Zaorenda/WOOD-HOUSE | 1 | 6 000,00 zł | u |
| Pracownik obsługi klienta, Biłgoraj/ROLGUT | 1 | 5 300,00 zł | u |
| Fizjoterapeuta, Biszcza/GOPS | 1 | 6 500,00 zł | u |
| Szwacz/szwaczka, Biłgoraj/Szwedo | 1 | 4 806,00 zł | u |
| Osoba do montażu okien, Aleksandrów Trzeci/POSET | 1 | 5 000,00 zł | u |

u – umowa o pracę z – umowa zlecenie

R E K L A M A

EDU-BUS przyjedzie do Ciebie!

Jak wygląda nowoczesna edukacja? Jakie zawody będą poszukiwane w przyszłości?
Jak odkryć swoje mocne strony i świadomie zaplanować dalszą naukę lub karierę?

LIFELONGLEARNING lubelskie

Nie trzeba szukać odpowiedzi daleko. EDU-BUS LifeLong Learning lubelskie dociera bezpośrednio do szkół, instytucji i uczestników wydarzeń w całym województwie lubelskim.

To wyjątkowa, mobilna przestrzeń edukacyjna, w której nauka spotyka się z praktyką. Na odwiedzających czekają interaktywne materiały, nowoczesne narzędzia edukacyjne, inspirujące informacje o zawodach oraz możliwości rozwoju kompetencji przez całe życie.

EDU-BUS pomaga młodzieży poznawać świat edukacji i pracy, odkrywać własne predyspozycje oraz podejmować świadome decyzje dotyczące przyszłości zawodowej.

Zapraszamy szkoły, placówki edukacyjne, instytucje i organizatorów wydarzeń do współpracy.

**Niech edukacja ruszy w drogę – i dotrze tam, gdzie jest najbardziej potrzebna!**

LifeLong Learning lubelskie
Uczenie się przez całe życie zaczyna się od pierwszego kroku.

www.zsulublin.pl

KRAJOWY PLAN ODBUDOWY | Rzeczpospolita Polska | Sfinansowane przez Unię Europejską NextGenerationEU | LIFELONGLEARNING lubelskie

Wydatek finansowany ze środków KPO w ramach inwestycji A3.1.1 KPO
pn. „Wsparcie rozwoju nowoczesnego kształcenia zawodowego, szkolnictwa wyższego oraz uczenia się przez całe życie”

BIL

eprasa.pl 2fb1235c55

# Adaś z rodzicami poleciał do Dubaju. Łamiący serce apel o pomoc

**13-letni Adaś choruje na dystrofię mięśniową Duchenne`a (DMD). W ubiegłym tygodniu poleciał z rodzicami do Dubaju walczyć o swoje życie. Lekarze mówią, że jest jeszcze nadzieja, ale czas odgrywa kluczową rolę. I pieniądze, bo nadal brakuje milionów. Czego dowiedzieli się w Dubaju?**

### Wyjechali do Dubaju mimo braku pełnej kwoty

W poniedziałek, 15 czerwca Adaś Iwanejko i jego rodzice wyruszyli do Dubaju. Decyzja o wyjeździe zapadła mimo tego, że zbiórka nadal nie osiągnęła potrzebnego poziomu.

Rodzina od ponad roku prowadzi zbiórkę na terapię genową, która pierwotnie miała zostać przeprowadzona w Stanach Zjednoczonych. Koszt terapii wraz z pobytem i organizacją terapii **szacowany jest na około 16 mln zł.** Obecnie pojawiła się szansa na przeprowadzenie leczenia w Dubaju – według rodziny może to oznaczać niższy koszt całego procesu. Rodzina poleciała na niezbędne testy, badania i rozmowy:

Po dotarciu na miejsce rodzice przekazali:

- Kochani, dotarliśmy do Dubaju. Jesteśmy cali, zaopiekowani i bezpieczni. Dziękujemy za waszą troskę i wsparcie. Dziś bardzo ważny dzień – pierwsza konsultacja w klinice. Prosimy o modlitwę, by wszystko się udało.

### „Jak szybko jesteście w stanie wrócić na podanie terapii?"

Najbardziej poruszający moment miał miejsce drugiego dnia podczas badań sprawnościowych. Jak relacjonują rodzice, Adaś nadal utrzymuje sprawność pozwalającą myśleć o leczeniu, jednak lekarze mieli zadać pytanie, które wywołało ich łzy:

Doktor Arif Khan podjął się prowadzić Adasia w Dubaju i, jeśli wyniki badań i pieniądze pozwolą, podać mu terapię genową

**13-letni Adaś Iwanejko zbiera pieniądze na terapię genową, której koszt to blisko 16 mln zł. Adasia można wesprzeć, wpłacając datki na internetową zbiórkę: www.siepomaga.pl/adas-iwanejko lub tradycyjnym przelewem: Fundacja Siepomaga, nr rachunku: 67 2490 1028 3587 1000 0022 8270, tytuł: Darowizna Adam Iwanejko**

– Jak szybko jesteście w stanie wrócić na podanie terapii? – usłyszeli, gdy Adaś z trudem wykonywał kolejne kroki na bieżni:

Ich odpowiedź była krótka: – Jak zbierzemy pieniądze...

Rodzina poinformowała również, że jeśli wyniki badań krwi okażą się dobre, terapia mogłaby zostać podana nawet w ciągu dwóch tygodni.

- Leczenie jest na wyciągnięcie ręki. Ale najstarszy chłopiec w Polsce zakwalifikowany do terapii DMD może nieodwracalnie stracić swoją szansę, jeśli nie zbierzemy tych pieniędzy – przekazali rodzice.

### Najstarszy chłopiec w Polsce zakwalifikowany do terapii

Adaś Iwanejko ma 13 lat i pochodzi z Woli Małej w gminie Biłgoraj. Choruje na dystrofię mięśniową Duchenne`a (DMD) – ciężką, postępującą chorobę genetyczną prowadzącą do zaniku mięśni. Choroba dotyczy głównie chłopców i z czasem odbiera możliwość samodzielnego poruszania się, a w kolejnych etapach wpływa również na pracę układu oddechowego i serca.

Adaś jest obecnie **najstarszym chłopcem w Polsce zakwalifikowanym do terapii genowej DMD**. W przypadku tego leczenia czas ma kluczowe znaczenie – terapia może zostać podana **tylko pacjentom spełniającym określone kryteria sprawnościowe.**

### Zbiórka trwa. Nadal brakuje milionów

Zbiórka prowadzona jest za pośrednictwem Fundacji Siepomaga. Zebrano już ponad 6,5 mln zł, jednak do osiągnięcia celu nadal brakuje kilku milionów. Rodzina apeluje o wpłaty, ale również o udostępnianie informacji o zbiórce. Obecnie pojawiła się szansa na przeprowadzenie leczenia w Dubaju – według rodziny może to oznaczać niższy koszt, jednak nadal będzie to kwota przekraczająca 11 mln zł.

*Natalia Račaitis*

# 55 tatrzańskich dwutysięczników dla Adasia. Rusza wyjątkowe wyzwanie

**Przed uczestnikami tego wyzwania dziewięć dni w górach, 55 zdobytych szczytów i jeden wspólny cel – pomoc dla Adasia Iwanejko. Już wkrótce rozpocznie się wyjątkowa akcja charytatywna, która połączy sportowe wyzwanie z realnym wsparciem dla 13-latka walczącego o zdrowie.**

### 55 szczytów i jeden ważny cel

Pomysł jest ambitny – w ciągu dziewięciu dni grupa mieszkańców powiatu biłgorajskiego chce zdobyć 55 tatrzańskich dwutysięczników. Jednak celem nie jest wyłącznie sportowy rezultat.

Każdy zdobyty szczyt ma symbolicznie przybliżać do zebrania środków potrzebnych na leczenie Adasia Iwanejko. Organizatorzy podkreślają, że to nie tylko górska wyprawa i sprawdzian własnych możliwości, ale przede wszystkim akcja mająca zwrócić uwagę na potrzebę pomocy chłopcu i zachęcić do wsparcia zbiórki.

### Adaś walczy z ciężką chorobą

Adaś ma 13 lat i choruje na dystrofię mięśniową Duchenne`a – ciężką chorobę genetyczną prowadzącą do stopniowego osłabienia mięśni. Szansą dla chłopca jest kosztowna terapia genowa, która nie jest dostępna w Polsce. Od wielu miesięcy trwa zbiórka środków na leczenie, jednak do osiągnięcia celu wciąż brakuje ogromnej kwoty.

Właśnie dlatego powstało wyzwanie „55 Dwutysięczników dla Adasia" – aby połączyć ludzi wokół wspólnego działania i zwiększyć zasięg zbiórki.

### Pomóc może każdy – nie trzeba zdobywać gór

Organizatorzy podkreślają, że udział w akcji nie wymaga wychodzenia w góry. Każdy może wesprzeć inicjatywę poprzez wpłatę na zbiórkę prowadzoną dla Adasia. Istnieje także możliwość symbolicznego objęcia patronatem konkretnego szczytu.

Osoby, firmy, kluby sportowe, organizacje i wszyscy chętni mogą włączyć się do akcji jako darczyńcy lub sponsorzy wyzwania.

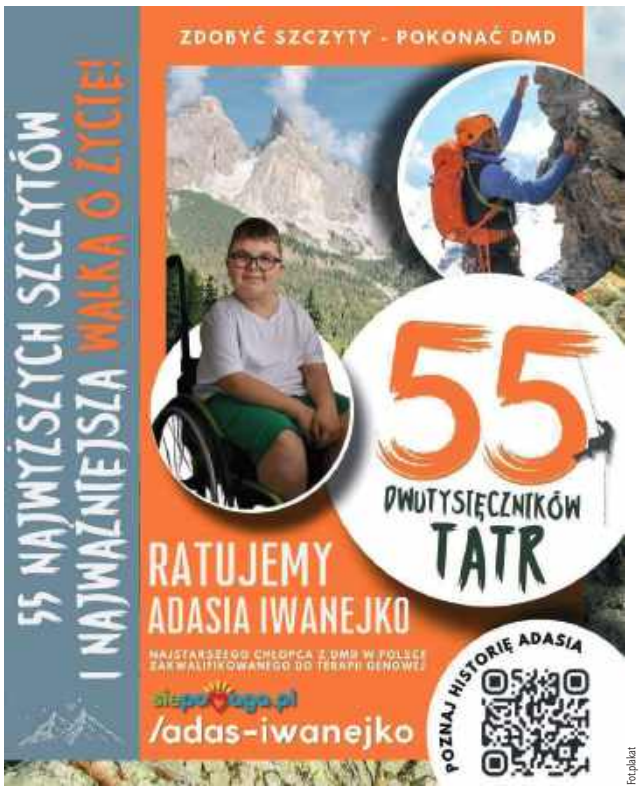


Fot.plakat

plakat

### Będą relacje i wspólne śledzenie postępów

Podczas trwania wyprawy organizatorzy zapowiadają publikowanie relacji z kolejnych zdobytych szczytów oraz informowanie o postępach całej akcji. Każdy metr podejścia i każdy kolejny zdobyty wierzchołek mają przypominać o celu – wsparciu leczenia Adasia.

Organizatorzy zachęcają także do udostępniania informacji o wyzwaniu.

Bo, jak podkreślają, czasem jedna wpłata lub jedno udostępnienie może pomóc dotrzeć do kolejnych osób i przybliżyć Adasia do terapii.

**55 szczytów i przełęczy powyżej 2000 m n.p.m.**
**poziom trudności: bardzo bardzo wysoki / ultra-Tatry.**

1. Rysy 2499
2. Krywań 2495
3. Sławkowski Szczyt 2452
4. Mała Wysoka 2429
5. Lodowa Przełęcz 2372
6. Koprowy Wierch 2363
7. Czerwona Ławka 2352
8. Mały Krywań 2334
9. Przełęcz Pod Chłopkiem 2307
10. Świnica 2301
11. Bystra Ławka 2300
12. Kozi Wierch 2291
13. Rohatka 2288
14. Królewski Nos 2273
15. Kozie Czuby 2263
16. Bystra 2248
17. Zadni Granat 2240
18. Pośredni Granat 2234
19. Jagnięcy Szczyt 2230
20. Mały Kozi Wierch 2226
21. Skrajny Granat 2225
22. Wielka Łomnicka Baszta 2215
23. Raczkowa Czuba 2194
24. Baraniec 2185
25. Banówka 2178
26. Starorobociański Wierch 2176
27. Szpiglowy Wierch 2172
28. Mała Buczynowa Turnia 2168
29. Pachoł 2167
30. Hruba Kopa 2166
31. Kościelec 2155
32. Szczerbawy 2144
33. Jałowiecki Przysłop 2142
34. Jarząbczy Wierch 2137
35. Trzy Kopy 2136
36. Rohacz Płaczliwy 2125
37. Krzesanica 2122
38. Skrajna Turnia 2097
39. Ciemniak 2096
40. Małołączniak 2096
41. Wyżnia Magura 2095
42. Skrajne Solisko 2093
43. Rohacz Ostry 2088
44. Spalona Kopa 2083
45. Smrek 2072
46. Wołowiec 2064
47. Pośrednia Magura 2050
48. Salatyński Wierch 2048
49. Mały Salatyn 2046
50. Klin 2044
51. Rakuska Czuba 2038
52. Wrota Chałubińskiego 2022
53. Beskid 2012
54. Kopa Kondracka 2005
55. Kończysty Wierch 2002

### Razem dla Adasia

Akcja „55 Dwutysięczników dla Adasia" pokazuje, że sport może mieć znacznie większy wymiar niż wynik czy zdobyte kilometry.

Tym razem stawką nie są rekordy – ale realna pomoc i wspólny cel, którym jest wsparcie leczenia 13-letniego chłopca. Szczegóły o akcji i możliwość wpłat w specjalnej skarbonce: www.siepomaga.pl/55-dwutysiecznikow-dla-adasia-iwanejko

*Natalia Račaitis*

BIL

eprasa.pl 2fb1235c55

# Basen w Biłgoraju do poprawki.

## Ocena „na oko” odrzucona, są wyniki niezależnej ekspertyzy i drugi plan naprawczy

**Miał być finał inwestycji, są kolejne ekspertyzy i nowa koncepcja naprawy. Po pęknięciu słupa podczas prób technicznych basenu w Biłgoraju powiat zlecił niezależne badania, które zmieniły kierunek dalszych działań. Projektant przedstawił nową koncepcję naprawy basenu, która zakłada stabilizację całej niecki.**

### Pęknięcie słupa podczas prób technicznych

Podczas prób technicznych nowego basenu w Biłgoraju w kwietniu br. doszło do pęknięcia jednego ze słupów podpierających nieckę basenową. Zdarzenie miało miejsce na etapie testowego napełniania obiektu wodą, jeszcze przed planowanym oddaniem inwestycji do użytku. W efekcie przerwano próby, spuszczono wodę i rozpoczęto analizę przyczyn uszkodzenia.

Jak podkreślają przedstawiciele powiatu, sytuacja nie została zakwalifikowana jako katastrofa budowlana. Kontrola przeprowadzona przez Powiatowy Nadzór Budowlany nie wykazała zagrożenia dla całego obiektu i nie zakończyła się wydaniem dodatkowych zaleceń. Jednocześnie potwierdzono wystąpienie uszkodzenia jednego z elementów konstrukcyjnych oraz zarysowań na sąsiadujących podciągach.

### Stara konstrukcja, nowe funkcje

Według informacji przekazanych przez inwestora konstrukcja niecki basenowej opiera się na siatce 21 słupów. Sama niecka funkcjonowała wcześniej przez wiele lat i w ramach obecnej modernizacji została zaadaptowana do nowych funkcji poprzez zastosowanie wkładu ze stali nierdzewnej, bez ingerencji w zasadniczy układ konstrukcyjny. W dokumentacji technicznej, w projekcie budowlanym, jest ekspertyza wykonana przez projektanta, z której wynika, że konstrukcja obiektu nie wykazuje nadmiernych spękań, rys i ugięć podciągu. Projektant przekazał władzom powiatu, że nie wykonywał żadnych ekspertyz, gdyż organoleptycznie, czyli „na oko” stwierdził, że nie ma takie potrzeby

Po zdarzeniu rozpoczęto szczegółowe prace diagnostyczne. Wykonano inwentaryzację instalacji znajdujących się pod niecką oraz odkrywki fundamentów, a zgromadzoną dokumentację przekazano projektantom do dalszej analizy. Na tej podstawie opracowano wstępną koncepcję naprawczą obejmującą całą konstrukcję basenu.

### Plan naprawczy nr 1

Rozwiązanie zaproponowane przez projektantów pod koniec kwietnia zakładało wykonanie dodatkowych ścian żelbetowych w najgłębszej części niecki, które miały przejąć część obciążeń i zwiększyć stabilność konstrukcji. Dodatkowo przewidziano wzmocnienie istniejących słupów poprzez zwiększenie ich przekroju z 30 × 30 cm do 90 × 90 cm.

### Niezależna ekspertyza

Niezależnie od działań projektanta, władze powiatu zleciły przeprowadzenie niezależnej ekspertyzy technicznej Politechnice Lubelskiej. Jej celem było ustalenie przyczyn uszkodzenia słupa, ocena stanu całej konstrukcji oraz weryfikacja zaproponowanego programu naprawczego. Samorząd podkreśla, że przed oddaniem obiektu do użytkowania chce mieć pełną pewność co do bezpieczeństwa inwestycji.

### Plan naprawczy odrzucony. Jest plan nr 2

Po otrzymaniu ekspertyzy władze powiatu przekazały ją projektantowi, który w piątek, 19 czerwca, przedstawił kolejną już koncepcję naprawy. Zakłada ona wypełnienie przestrzeni pod niecką basenową styrobetonem, tak, aby konstrukcja nie była już oparta wyłącznie na słupach, ale została stabilnie osadzona.

– Bardzo wstępna propozycja jest taka, żeby cała ta przestrzeń pod niecką została wypełniona styrobetonem. Wtedy niecka nie byłaby zawieszona na słupach w powietrzu, tylko osadzona na tym styrobetonie – powiedział nam w miniony piątek starosta biłgorajski Andrzej Szarlip. Starosta zaznacza, że rozwiązanie zostało zaproponowane przez projektanta już po zapoznaniu się z wynikami ekspertyzy zleconej przez powiat. Sam dokument jest bardzo obszerny i obejmował m.in. badania konstrukcji, analizę obciążeń, ocenę warunków gruntowo-wodnych oraz analizę zastosowanych materiałów.

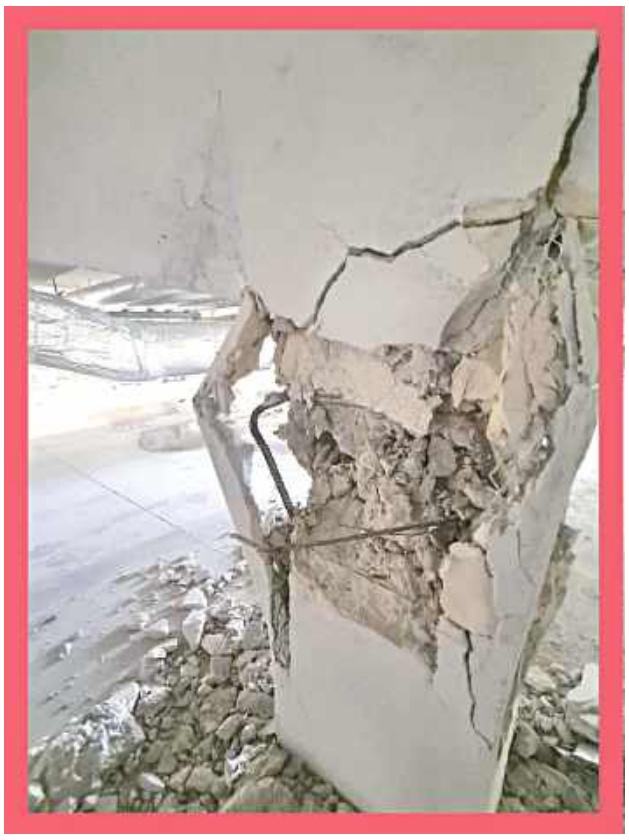

Tak wygląda uszkodzony słup żelbetonowy podpierający nieckę basenową

**W piątek, 19 czerwca, projektant przedstawił kolejną koncepcję naprawy. Zakłada ona wypełnienie przestrzeni pod niecką basenową styrobetonem**

**Starosta uważa, że taka ekspertyza powinna być wykonana na samym początki z inicjatywy projektanta**

### Starosta: ekspertyza powinna być wykonana na samym początki z inicjatywy projektanta

Starosta uważa, że taka ekspertyza powinna być wykonana na samym początki z inicjatywy projektanta. Szarlip wstępnie ocenia, że proponowana przez projektanta metoda wydaje się być logiczna, ale zaznacza, że decyzja nie została jeszcze podjęta [red: rozmawiamy ze starostą w piątek, tuż po otrzymaniu „planu naprawczego” od projektanta]. Powiat zechce teraz, aby autorzy ekspertyzy z Politechniki dodatkowo odnieśli się do planu naprawczego i potwierdzili jego bezpieczeństwo.

Według starosty dopiero po uzyskaniu pozytywnej opinii ekspertów, akceptacji projektanta i wykonawcy będzie możliwe wdrożenie wybranego rozwiązania. Wcześniej zaproponowane warianty naprawy przez projektanta, m.in. wzmacnianie słupów i wykonywanie nadproży, zostały uznane za mniej korzystne, dlatego władze powiatu kładą nacisk na konieczność przeprowadzania kolejnych analiz i ekspertyz w stosunku do rozwiązań proponowanych przez projektanta.

### Projektant: obiekt wymaga jedynie lokalnie przeprowadzenia dodatkowych prac

Na pytania „Nowej Gazety Biłgorajskiej” o zaistniałą sytuację, projektanci odpowiadają, że usterkę można naprawić, „sprawa jest bardziej złożona - obiekt wymaga jedynie lokalnie przeprowadzenia dodatkowych prac”. Stanowisko projektantów i odpowiedzi na zadane pytania w teksie obok.

### Otwarcie przesunięte o kilka miesięcy

W związku z koniecznością przeprowadzenia dodatkowych analiz i prac naprawczych planowane otwarcie basenu zostanie przesunięte. Obecnie mówi się o opóźnieniu wynoszącym około trzech do czterech miesięcy. Na tym etapie nie oszacowano jeszcze dodatkowych kosztów inwestycji.

*Natalia Račaitis*

BIL

**Rozwiązanie zaproponowane przez projektantów pod koniec kwietnia zakładało wykonanie dodatkowych ścian żelbetowych w najgłębszej części niecki, które miały przejąć część obciążeń i zwiększyć stabilność konstrukcji, zostało odrzucone**

## Projektanci: Obiekt wymaga jedynie lokalnie przeprowadzenia dodatkowych prac

**Na pytania „Nowej Gazety Biłgorajskiej”, dotyczące usterki, planu naprawczego i całej sytuacji, odpowiedzieli projektanci - Jacek Niedźwiedzki i Ryszard Bodzek. Twierdzą, że usterkę można naprawić.**

**W związku z informacjami dotyczącymi sytuacji związanej z uszkodzeniami konstrukcji basenu w Biłgoraju oraz pojawiającymi się publicznie wypowiedziami sugerującymi odpowiedzialność projektu i działań projektanta, zwracam się z prośbą o przedstawienie stanowiska w tej sprawie.**

- Z naszego punktu widzenia problemy wynikają z innych przyczyn obiektywnych niż przytoczone przez Panią, a sprawa jest bardziej złożona - obiekt wymaga jedynie lokalnie przeprowadzenia dodatkowych prac. Znacząca większość prac realizacyjnych przebiegła w sposób właściwy – co widać na obiekcie.

**Z wypowiedzi władz powiatu biłgorajskiego wynika, że wina może leżeć po stronie projektanta, który „na oko” oceni stan obiektu i nie wykonał ekspertyz. Starosta biłgorajski publicznie zasugerował możliwość ubiegania się odszkodowania od projektanta.**

- Dodatkowa ekspertyza zlecona przez starostwo tego nie potwierdza - aktualnie działamy w ramach zwykłego nadzoru autorskiego.

**Wiem, że zaproponowali Państwo pewne rozwiązania pod koniec kwietnia, jednak z informacji przekazanych mi przez władze powiatu, zostały one odrzucone i powiat oczekuje nowych rozwiązań.**

- Zostało przygotowane kolejne rozwiązanie, które przekazaliśmy inwestorowi - jest ono modyfikacją poprzedniego uwzględniającą dodatkowe oczekiwania inwestora.

**Proszę o odniesienie się do pojawiających się zarzutów i sugestii dotyczących odpowiedzialności projektanta, a także o wskazanie, jak z Państwa perspektywy wygląda przebieg dotychczasowych działań i okoliczności związanych z obecną sytuacją.**

- Nie zgadzamy się z taką oceną. Nie mamy wiedzy odnośnie takiego stanowiska Inwestora, jesteśmy z inwestorem w stałym kontakcie, w związku z czym nie możemy się odnieść do takiej informacji. Należy zwrócić uwagę, że uczestników inwestycji jest więcej, nie tylko projektanci.

**Czy zaistniałą usterkę można naprawić?**

- Tak, jest kilka metod. W naszej opinii przygotowaliśmy optymalną.

**Dziękuję za rozmowę.**

Ostatnie spotkanie w formie videokonferencji mieliśmy 11 czerwca. Następnego dnia przekazania została Inwestorowi ekspertyza. Na spotkaniu ustalono, ze w ciągu 7 dni od przekazania ekspertyzy przekażemy kolejne rozwiązanie techniczne – co zgodnie z ustaleniem miało miejsce w dniu dzisiejszym.

*Natalia Račaitis*

eprasa.pl 2fb1235c55

# Sutenerstwo w Biłgoraju? Pięć osób oskarżonych

**Pięć osób organizować proceder związany z prostytucją i czerpać z niego korzyści finansowe. Śledztwo objęło kilka miast w Polsce, a jednym z jego głównych wątków jest działalność prowadzona na terenie Biłgoraja. Prokuratura zdradza okrutne szczegóły tego nieludzkiego procederu.**

Do Sądu Okręgowego w Zamościu trafił akt oskarżenia przygotowany przez Prokuraturę Okręgową w Zamościu. Sprawa dotyczy działalności zorganizowanej grupy przestępczej, która miała działać od sierpnia 2024 roku.

Sprawa dotyczy działalności zorganizowanej grupy przestępczej, która, według ustaleń śledczych, działała od sierpnia 2024 roku.

Jak wynika z materiału zgromadzonego w śledztwie prowadzonym przez Wydział Kryminalny Komendy Wojewódzkiej Policji w Lublinie pod nadzorem prokuratury, działalność grupy miała rozpocząć się w Biłgoraju, a następnie objąć również Zamość, Warszawę, Grudziądz, Toruń i inne miejscowości.

Oskarżonymi są: Oliwia S. (38 lat), Łukasz S. (40 lat), Sebastian S. (20 lat), Damian M. (41 lat) oraz Anna P. (49 lat). Zarzucono im między innymi udział w zorganizowanej grupie przestępczej mającej na celu nakłanianie innych osób do uprawiania prostytucji i ułatwianie uprawiania prostytucji, w celu osiągnięcia korzyści majątkowej oraz czerpanie korzyści majątkowych z uprawiania prostytucji przez inne osoby.

**Działalność grupy miała rozpocząć się w Biłgoraju, a następnie objąć również Zamość, Warszawę, Grudziądz, Toruń i inne miejscowości**

### Każdy miał przypisaną rolę

Z ustaleń śledztwa wynika, że grupa miała działać w sposób zorganizowany i nastawiony na osiąganie korzyści majątkowych z prostytucji uprawianej przez inne osoby.

Według prokuratury Oliwia S. miała odpowiadać za organizację procederu – publikowanie ogłoszeń internetowych, wynajmowanie apartamentów, kontakt z klientami oraz ustalanie warunków i odpłatności za usługi.

Pozostali członkowie grupy – jak wskazano w akcie oskarżenia – mieli zajmować się między innymi pozyskiwaniem kobiet, organizacją transportu, odbieraniem pieniędzy oraz zapewnianiem ochrony. Śledczy twierdzą również, że osoby oskarżone pobierały część opłat uiszczanych przez klientów.

### Wątek wykorzystania kobiety w trudnej sytuacji

Jednym z najpoważniejszych elementów sprawy jest sytuacja 27-letniej kobiety, która, według ustaleń śledztwa, znajdowała się w krytycznym położeniu życiowym, między innymi z powodu braku miejsca zamieszkania.

Prokuratura wskazuje, że oskarżeni mieli wykorzystać jej bezradność i czerpać korzyści z jej prostytucji. Dodatkowo wobec jednego z oskarżonych sformułowano zarzut doprowadzenia kobiety do obcowania płciowego poprzez wykorzystanie jej bezradności wynikającej z niepełnosprawności intelektualnej.

Osobny wątek dotyczy Anny P., która miała zwerbować i doprowadzić pokrzywdzoną do prostytucji, wykorzystując jej sytuację życiową oraz stan zdrowia.

### Część oskarżonych przyznała się do zarzutów

Jak poinformowała prokuratura, część oskarżonych zasadniczo przyznała się do zarzucanych czynów i złożyła wyjaśnienia dotyczące swojego udziału w procederze. Pozostali nie przyznali się do winy.

W toku śledztwa wobec wszystkich podejrzanych stosowano środki zapobiegawcze w postaci tymczasowego aresztowania.

### Grożą wieloletnie kary

Za założenie zorganizowanej grupy przestępczej grozi kara od 2 do 15 lat pozbawienia wolności, natomiast za udział w takiej grupie – od 6 miesięcy do 8 lat więzienia.

Najsurowiej zagrożone są czyny kwalifikowane jako handel ludźmi, w tym wykorzystanie stanu bezradności lub krytycznego położenia do wykorzystania w prostytucji. W takich przypadkach kodeks przewiduje karę od 3 do 20 lat pozbawienia wolności. Sprawę rozpozna Sąd Okręgowy w Zamościu.

*Natalia Račaitis*

# Policja, straż i karetka na Moniuszki w Biłgoraju. Służby wezwał... iPhone

**Interwencja służb na ul. Moniuszki w Biłgoraju okazała się fałszywym alarmem. Powodem zgłoszenia był iPhone, który po upadku automatycznie wysłał powiadomienie o możliwym wypadku. Na miejsce skierowano służby ratunkowe.**

Fot. nadesłane

Telefon, który upadł, uruchomił funkcję automatycznego wykrywania wypadku i wysłał alarm do służb

We wtorkowe popołudnie 16 czerwca na ulicy Moniuszki w Biłgoraju pojawiły się wszystkie służby: straż, policja, pogotowie. Strażacy przekazali, że powodem zgłoszenia okazał się... iPhone. Urządzenie, które upadło, uruchomiło funkcję automatycznego wykrywania wypadku i wysłało alarm do służb.

Zgłoszenie sugerowało, że właściciel telefonu może być ofiarą poważnego zdarzenia drogowego. Po dotarciu na miejsce okazało się jednak, że nie doszło do żadnego zderzenia ani wypadku. Zgłoszenie było fałszywym alarmem wywołanym przez telefon.

– Nie mamy wyjścia, musimy jechać na takie zgłoszenie – mówią strażacy, podkreślając, że każde automatyczne wezwanie traktowane jest poważnie i wymaga sprawdzenia na miejscu.

Sytuacja zakończyła się bez konieczności prowadzenia działań ratowniczych, jednak zaangażowała służby i wywołała chwilowe zamieszanie.

*Natalia Račaitis*

# Mieszkanka powiatu „inwestowała" w akcje koncernu naftowego. Bardzo smutny finał

**Mieszkanka naszego powiatu znalazła w Internecie reklamę zachęcającą do inwestycji w akcje koncernu naftowego. W formularzu podała swój numer telefonu. Szybko skontaktowała się z nią kobieta, która zaoferowała jej kupno akcji koncernu naftowego. Domyślacie się, co było dalej?**

Do biłgorajskich policjantów zgłosiła się kobieta:

- Zgłosiła się do nas 58-letnia mieszkanka naszego powiatu, która została oszukana. Jak wynikało z jej relacji, w marcu bieżącego roku znalazła w Internecie reklamę zachęcającą do inwestycji w akcje koncernu naftowego. W formularzu podała swój numer telefonu. Szybko skontaktowała się z nią kobieta, która zaoferowała jej kupno akcji koncernu naftowego. Zachęcona przez rozmówczynię wpłaciła na wskazane przez nią konto pieniądze. Ponadto dzwoniąca poleciła jej zainstalować na komputerze aplikację, która miała dać oszustce zdalny dostęp do urządzenia 58-latki oraz fałszywą aplikację platformy inwestycyjnej, na której kobieta miała obserwować rosnące zyski - relacjonuje starszy aspirant Joanna Klimek.

Oszuści wielokrotnie dzwonili do kobiety z różnych numerów i zachęcali ją do dalszych „inwestycji". Niestety 58-latka na ich polecenie dokonywała wpłat na wskazane przez nieznajomych konta. Łącznie straciła prawie 20 tysięcy złotych.

Teraz sprawców szukają policjanci.

- Po raz kolejny apelujemy o rozwagę podczas wykonywania operacji finansowych. Pamiętajmy, że oszuści cały czas modyfikują swoje metody, których celem jest wyłudzenie pieniędzy. Nigdy pod żadnym pozorem nie instalujmy proponowanych nam przez nieznajomych programów na swoich komputerach lub telefonach. Nie otwierajmy również podesłanych nam linków. Zachowujmy zdrowy rozsądek i nie dajmy się zmanipulować! - przekazuje policja.

*Natalia Račaitis*

# Kilka kilogramów narkotyków w przesyłce do mieszkańca powiatu biłgorajskiego!

**Celnicy kontrolowali paczki kurierskie w Zamościu. W przesyłce zaadresowanej do mieszkańca powiatu biłgorajskiego wykryli 4,6 kg marihuany.**

Funkcjonariusze lubelskiej Służby Celno-Skarbowej podczas kontroli w oddziale zamojskim jednej z firm kurierskich przechwycili przesyłkę zawierającą ponad 4,6 kg brązowo-zielonego suszu. Paczka była adresowana do mieszkańca powiatu biłgorajskiego. Przeprowadzone badania potwierdziły, że zabezpieczona substancja to marihuana. Według szacunków jej wartość rynkowa przekracza 300 tys. zł. Dalsze czynności w sprawie prowadzi Policja.

### Kontrole przesyłek pod specjalnym nadzorem

Ujawnienie narkotyków było elementem szerszych działań kontrolnych prowadzonych przez lubelską Służbę Celno-Skarbową w sortowniach przesyłek i magazynach firm kurierskich. Kontrole mają charakter rutynowy i są ukierunkowane na eliminowanie z obrotu nielegalnych oraz niebezpiecznych towarów.

Jak podkreślają służby, podczas podobnych działań regularnie ujawniane są m.in. nielegalne wyroby tytoniowe, narkotyki, farmaceutyki oraz towary podrobione.

### Tytoń i e-papierosy bez akcyzy

W trakcie ostatnich działań funkcjonariusze zabezpieczyli również inne nielegalne towary. W punktach kontrolnych w Hrubieszowie oraz w sortowni w Lublinie ujawniono e-papierosy i tytoń do palenia bez polskich znaków akcyzy. Łącznie w 33 przesyłkach znaleziono ponad 36 kg tytoniu do palenia, natomiast w kolejnych 14 paczkach zabezpieczono 811 sztuk e-papierosów.

*Natalia Račaitis*

R E K L A M A

SURMA
DOM POGRZEBOWY
KAMIENIARSTWO

USŁUGI POGRZEBOWE I KAMIENIARSKIE
NA CMENTARZU
PARAFIALNYM I KOMUNALNYM
PRZY ULICY LUBELSKIEJ

23-400 Biłgoraj, ul. Lubelska 52
tel. 84 686 07 65, tel. 24h 502 965 025,
www.bmsurma.com.pl

BIL

eprasa.pl 2fb1235c55

# Nowa siedziba ARiMR w Biłgoraju oficjalnie otwarta.

## Minister Krajewski osobiście przyjechał przeciąć wstęgę

**Nie zabrakło oficjalnego przecięcia wstęgi, poświęcenia budynku oraz licznie przybyłych gości, w tym samego ministra Stefana Krajewskiego. Z wielką pompą otwierano dziś biuro ARMiR, które już jakiś czas temu przeniesiono w nową lokalizację.**

Choć pracownicy Biura Powiatowego ARiMR w Biłgoraju rozpoczęli pracę w nowej lokalizacji już 30 marca, to 16 czerwca odbyło się oficjalne otwarcie siedziby przy ul. Partyzantów 3.

Uroczystość rozpoczęła się o godz. 11 i zgromadziła liczne grono gości. W wydarzeniu uczestniczył m.in. Stefan Krajewski, Minister Rolnictwa i Rozwoju Wsi, prezes ARiMR Wojciech Legawiec, parlamentarzyści Ziemi Biłgorajskiej, przedstawiciele administracji rządowej oraz instytucji współpracujących z Agencją. Obecni byli również samorządowcy, radni, wiceminister Małgorzata Gromadzka oraz poseł Wiesław Różyński.

Przecięcia wstęgi dokonał osobiście minister Rolnictwa i Rozwoju Wsi, Stefan Krajewski

### Przecięcie wstęgi i poświęcenie obiektu

Kulminacyjnym momentem wydarzenia było symboliczne przecięcie wstęgi, które oficjalnie otworzyło nową siedzibę biura. Najpierw jednak odbyło się poświęcenie obiektu.

Organizatorzy podkreślali, że nowa lokalizacja ma zapewnić lepsze warunki zarówno pracownikom, jak i mieszkańcom powiatu korzystającym z usług Agencji.

### Nowy adres, te same zadania

Do tej pory Biuro Powiatowe ARiMR w Biłgoraju funkcjonowało przy ul. Gen. Bora-Komorowskiego 3. To właśnie tam rolnicy składali wnioski o dopłaty bezpośrednie, ubiegali się o wsparcie finansowe oraz uzyskiwali informacje dotyczące programów pomocowych realizowanych w ramach Wspólnej Polityki Rolnej.

*Natalia Račaitis*

# Nowe stawki ekwiwalentu dla strażaków OSP w Biłgoraju

**Strażacy ochotnicy z Biłgoraja mogą liczyć na wyższe wsparcie finansowe za swoją służbę. Rada Miasta przygotowała nowe stawki ekwiwalentu, które mają lepiej odzwierciedlać ich zaangażowanie w ratowanie życia i mienia.**

W środę, 17 czerwca Rada Miasta Biłgoraja przyjęła projekt uchwały dotyczący ustalenia wysokości ekwiwalentu pieniężnego dla strażaków ratowników oraz kandydatów na strażaków ratowników Ochotniczej Straży Pożarnej Ratownictwo Wodne i Ekologiczne w Biłgoraju. Nowe przepisy regulują wynagrodzenie za udział w działaniach ratowniczych, szkoleniach, ćwiczeniach oraz innych aktywnościach związanych z działalnością jednostki.

Zgodnie z uchwałą, strażacy ratownicy OSP otrzymają 50 zł za każdą rozpoczętą godzinę udziału w działaniach ratowniczych lub akcjach ratowniczych. W przypadku udziału w szkoleniach lub ćwiczeniach stawka wyniesie 25 zł za godzinę. Taka sama kwota przysługuje kandydatom na strażaków ratowników uczestniczącym w szkoleniach przygotowujących do bezpośredniego udziału w akcjach.

Uchwała określa również wynagrodzenie za inne formy zaangażowania. Strażacy ratownicy otrzymają 15 zł za każdą rozpoczętą godzinę udziału w zabezpieczeniu imprez sportowych, kulturalnych i artystycznych organizowanych przez miasto Biłgoraj, a także za udział w zawodach sportowo-pożarniczych organizowanych przez Państwową Straż Pożarną lub gminę.

**Wysokość ekwiwalentu została ustalona zgodnie z obowiązującymi przepisami, które określają maksymalny limit na poziomie 1/175 przeciętnego miesięcznego wynagrodzenia brutto ogłaszanego przez Prezesa Głównego Urzędu Statystycznego. Obecnie limit ten wynosi 54,64 zł za godzinę, co oznacza, że przyjęte stawki mieszczą się w dopuszczalnych granicach**

**Ekwiwalent naliczany jest za każdą rozpoczętą godzinę od momentu zgłoszenia wyjazdu jednostki OSP i wypłacany z budżetu miasta.**

Nowe regulacje zastępują dotychczas obowiązującą uchwałę z czerwca 2024 roku. Jak podkreślono w uzasadnieniu, zmiana jest konieczna ze względu na obowiązek aktualizacji stawek nie rzadziej niż co dwa lata, wynikający z ustawy o ochotniczych strażach pożarnych.

W 2025 roku na ten cel przeznaczono łącznie 39 tys. 140 zł.

Przyjęcie nowych stawek ma na celu dostosowanie wynagrodzeń do aktualnych warunków ekonomicznych oraz docenienie zaangażowania strażaków ochotników, którzy odgrywają istotną rolę w zapewnianiu bezpieczeństwa lokalnej społeczności.

*Ewa Zajmała*

BIL

M A T E R I A Ł  S P O N S O R O W A N Y

# Łatwiejszy start ze wsparciem ARiMR

**Młodzi rolnicy, którzy decydują się na samodzielne prowadzenie gospodarstwa, mogą składać w Agencji Restrukturyzacji i Modernizacji Rolnictwa wnioski o pomoc. 1 czerwca 2026 r. ruszył w ramach Planu Strategicznego dla Wspólnej Polityki Rolnej na lata 2023-2027 czwarty nabór wniosków o wsparcie w ramach Premii dla młodych rolników. Dofinansowanie ma formę bezzwrotnej pomocy w wysokości 200 tys. zł lub 300 tys. zł – w przypadku prowadzenia produkcji zwierzęcej. Pieniądze można przeznaczyć m.in. na zakup ziemi, maszyn czy rozwój infrastruktury w gospodarstwie.**

**Kto może wnioskować o pomoc finansową?**
Premia dla młodych rolników skierowana jest do osób, które spełnią kilka warunków. Po pierwsze, w dniu złożenia wniosku muszą być pełnoletnie, ale nie mogą mieć ukończonego 41. roku życia. Po drugie, powinny dopiero rozpoczynać prowadzenie działalności rolniczej albo rozpocząć ją nie wcześniej niż w okresie 24 miesięcy przed dniem złożenia wniosku. Po trzecie, muszą być wpisane do ewidencji producentów, ewidencji gospodarstw rolnych oraz ewidencji wniosków o przyznanie płatności. Konieczne jest również posiadanie odpowiednich kwalifikacji zawodowych lub zobowiązanie się do ich uzupełnienia. Wnioskodawca musi także przedstawić biznesplan i podjąć się jego realizacji w terminie nie dłuższym niż trzy pełne lata kalendarzowe następujące po roku, w którym został złożony wniosek o wsparcie.

**Dlaczego warto zainwestować w hodowlę zwierząt?**
Największą zmianą w tegorocznym naborze jest zróżnicowanie kwoty pomocy. Młodzi rolnicy, którzy prowadzą produkcję zwierzęcą na określonym poziomie albo się jej podejmą, mogą liczyć na 300 tys. zł premii. Osoby planujące rozwijać gospodarstwa wyłącznie w oparciu o produkcję roślinną albo mieszaną (z mniejszym udziałem produkcji zwierzęcej) mogą ubiegać się o wsparcie w dotychczasowej wysokości, czyli 200 tys. zł. Co istotne, wnioskodawcy z 2025 r. również mogą skorzystać z wyższej kwoty premii. Warunkiem jest zawarcie aneksu do umowy o przyznanie pomocy i wprowadzenie stosownych zmian w biznesplanie.

fot. Adobe Stock

**Jakie warunki trzeba spełnić?**
Młody rolnik musi rozpocząć prowadzenie działalności rolniczej jako kierujący gospodarstwem najpóźniej w ciągu 12 miesięcy od dnia przyznania pomocy. Gospodarstwo powinno mieć powierzchnię użytków rolnych co najmniej równą średniej wojewódzkiej lub krajowej (w zależności od tego, która jest niższa) albo wielkość ekonomiczną minimum 15 tys. €. Jednocześnie powierzchnia użytków rolnych nie może przekraczać 300 ha, a wielkość ekonomiczna gospodarstwa – 150 tys. €. Co najmniej 50 proc. wymaganej minimalnej powierzchni musi stanowić własność beneficjenta, użytkowanie wieczyste lub dzierżawa z Zasobu Własności Rolnej Skarbu Państwa albo od jednostek samorządu terytorialnego.

**Ile i na co można otrzymać?**
Premia ma formę ryczałtu i jest wypłacana w dwóch ratach. Pierwszą w wysokości 70 proc. otrzymuje się po spełnieniu warunków przyznania pomocy. Druga rata płatności – 30 proc. – trafia na konta młodych gospodarzy po realizacji biznesplanu. Co istotne, premię na start przyznaje się na dane gospodarstwo tylko raz, a w przypadku małżonków dofinansowanie może otrzymać wyłącznie jedno z nich.
Przekazane przez ARiMR środki powinny być przeznaczone na prowadzenie gospodarstwa lub przygotowanie do sprzedaży wytwarzanych w nim produktów rolnych. Co najmniej 70 proc. otrzymanej kwoty trzeba wydać na inwestycje w środki trwałe. Oznacza to, że młody gospodarz powinien za te pieniądze np. kupić grunt orny lub zwierzęta gospodarskie, wyremontować budynek inwentarski albo nabyć nowe maszyny i urządzenia. Pozostałe 30 proc. kwoty premii można przeznaczyć np. na zakup paszy dla zwierząt, środków ochrony roślin, paliwa rolniczego czy nawozów.

**Jakim zainteresowaniem cieszy się to wsparcie?**
Zainteresowanie premiami na start od lat utrzymuje się na bardzo wysokim poziomie. W Programie Rozwoju Obszarów Wiejskich na lata 2014-2020 z tego rodzaju pomocy skorzystało ponad 27 tys. młodych rolników, którym ARiMR wypłaciła blisko 3,4 mld zł. Z kolei w trzech dotychczasowych edycjach tego programu finansowanego z PS WPR 2023-2027 o premie wystąpiło 10,6 tys. młodych gospodarzy. Na razie 754,5 mln zł otrzymało 5,3 tys. osób. Te imponujące kwoty pomogły młodym rolnikom pokonać bariery związane z rozpoczęciem działalności rolniczej i rozwojem gospodarstw.

**Jak i kiedy złożyć wniosek?**
O premię dla młodego rolnika można się ubiegać od 1 czerwca do 30 lipca 2026 r. Warto pamiętać, że od dłuższego czasu ARiMR nie przyjmuje wniosków w formie papierowej. Cały proces odbywa się przez internet – za pośrednictwem Platformy Usług Elektronicznych.

***Więcej informacji:***
- ***na portalu www.gov.pl/web/arimr***
- ***pod numerem 800-38-00-84***
- ***w placówkach ARiMR***

Plan Strategiczny dla Wspólnej Polityki Rolnej na lata 2023-2027

ARiMR Agencja Restrukturyzacji i Modernizacji Rolnictwa

Dofinansowane przez Unię Europejską

Materiał opracowany przez Agencję Restrukturyzacji i Modernizacji Rolnictwa. Instytucja Zarządzająca Planem Strategicznym dla Wspólnej Polityki Rolnej na lata 2023-2027 – Minister Rolnictwa i Rozwoju Wsi. Materiał dofinansowany ze środków Unii Europejskiej w ramach Planu Strategicznego dla Wspólnej Polityki Rolnej na lata 2023-2027.

eprasa.pl 2fb1235c55

INFORMATOR URZĘDU MIASTA BIŁGORAJA

# Rondo imienia Honorowych Dawców Krwi PCK oficjalnie otwarte w Biłgoraju

**W Światowy Dzień Krwiodawcy, 14 czerwca, odbyła się uroczystość oficjalnego nadania nazwy rondu u zbiegu Alei Jana Pawła II i Obwodnicy Północnej w Biłgoraju. Od tego dnia miejsce to nosi nazwę Ronda imienia Honorowych Dawców Krwi PCK, stając się trwałym symbolem uznania dla osób, które bezinteresownie dzielą się najcenniejszym darem – krwią.**

Uroczystość była zwieńczeniem kilkumiesięcznych działań prowadzonych przez Miasto Biłgoraj we współpracy z wieloma instytucjami. Proces rozpoczął się od uchwały Rady Miasta Biłgoraja podjętej w marcu bieżącego roku. Kolejnym etapem były uzgodnienia z Zarządem Dróg Wojewódzkich w Lublinie oraz przygotowanie koncepcji elementu upamiętniającego przez Miejską Służbę Drogową w Biłgoraju we współpracy z Oddziałem Rejonowym Polskiego Czerwonego Krzyża w Biłgoraju.

Efektem tej współpracy jest wyjątkowa, dwustronna płyta umieszczona przy rondzie, zawierająca logo Polskiego Czerwonego Krzyża, symbol kropli krwi ze złotą linią życia oraz nazwę ronda. To trwały element miejskiej przestrzeni, który przypomina o ogromnym znaczeniu honorowego krwiodawstwa i społecznej odpowiedzialności za drugiego człowieka.

Warto podkreślić, że wszystkie prace związane z przygotowaniem i wykonaniem płyty zostały zrealizowane własnymi siłami. Inwestycja jest przykładem skutecznej współpracy Miasta Biłgoraj, Zarządu Dróg Wojewódzkich w Lublinie, Miejskiej Służby Drogowej oraz Polskiego Czerwonego Krzyża, której efektem jest nie tylko nowy element infrastruktury, ale przede wszystkim miejsce niosące ważny przekaz społeczny.

Nadanie nazwy rondu to wyraz wdzięczności wobec honorowych dawców krwi, których postawa każdego dnia przyczynia się do ratowania zdrowia i życia wielu osób. W przestrzeni miejskiej Biłgoraja pojawił się symbol przypominający, że krwi nie można wyprodukować, a jedynym jej źródłem pozostaje drugi człowiek. To również element budowania świadomości społecznej i promowania idei bezinteresownej pomocy, która ma nieocenioną wartość dla całej wspólnoty.

## Trwa przebudowa Skweru Saskiego w Biłgoraju

Fundusze Europejskie dla Polski Wschodniej | Rzeczpospolita Polska | Dofinansowane przez Unię Europejską

Na Skwerze Saskim w Biłgoraju trwają prace związane z realizacją projektu pn. „Zagospodarowanie Skweru Saskiego w Biłgoraju z uwzględnieniem rozwoju zielono-niebieskiej infrastruktury – poprawa stanu parków i skwerów miejskich". Inwestycja ma na celu stworzenie nowoczesnej, funkcjonalnej i przyjaznej mieszkańcom przestrzeni do wypoczynku i rekreacji.

W ramach zadania powstaną nowe alejki spacerowe, elementy małej architektury, plac zabaw oraz liczne nasadzenia drzew i krzewów. Projekt obejmuje również rozwiązania służące retencji wód opadowych, wspierające rozwój zielono-niebieskiej infrastruktury i zwiększające odporność miasta na skutki zmian klimatu.

Całkowita wartość inwestycji wynosi 2 572 464,44 zł, z czego 1 539 879,02 zł stanowi dofinansowanie z programu Fundusze Europejskie dla Polski Wschodniej 2021–2027. Realizacja przedsięwzięcia jest możliwa dzięki wsparciu Narodowego Funduszu Ochrony Środowiska i Gospodarki Wodnej.

Po zakończeniu prac Skwer Saski stanie się kolejną atrakcyjną przestrzenią publiczną sprzyjającą integracji mieszkańców, aktywnemu wypoczynkowi oraz poprawie jakości życia i estetyki miasta.

## Biłgoraj ponownie rozbrzmiał muzyką orkiestr dętych

14 czerwca Biłgoraj stał się miejscem spotkania miłośników muzyki orkiestr dętych. Jubileuszowy, 35. Biłgorajski Koncert Orkiestr Dętych zgromadził mieszkańców oraz gości, którzy licznie uczestniczyli w jednym z najbardziej rozpoznawalnych wydarzeń kulturalnych organizowanych w mieście.

Na biłgorajskiej scenie wystąpiło około 150 muzyków reprezentujących pięć orkiestr z regionu: Biłgorajską Orkiestrę Dętą im. Czesława Nizio, Orkiestrę Dętą Gminy Głusk, Strażacką Orkiestrę Dętą w Brzózie Królewskiej, Orkiestrę Dętą Gminy Mełgiew oraz Orkiestrę Dętą z Obszy.

Obchody rozpoczęły się wspólnym koncertem na Placu Wolności, po którym orkiestry przemaszerowały ulicami Biłgoraja do Biłgorajskiego Centrum Kultury. Tam każda z formacji zaprezentowała przygotowany repertuar, obejmujący zarówno tradycyjne marsze, jak i utwory rozrywkowe oraz znane kompozycje muzyczne.

Biłgorajski Koncert Orkiestr Dętych od lat integruje środowiska muzyczne i mieszkańców, będąc ważnym elementem życia kulturalnego miasta. Tegoroczna edycja po raz kolejny potwierdziła, że muzyka wykonywana na żywo oraz wieloletnia tradycja orkiestr dętych cieszą się niesłabnącym zainteresowaniem i stanowią istotny element lokalnego dziedzictwa.

**BURMISTRZ MIASTA BIŁGORAJA PODAJE DO PUBLICZNEJ WIADOMOŚCI, ŻE W DNIU 19.06.2026 R.**

na tablicy ogłoszeń w Urzędzie Miasta Biłgoraja przy Placu Wolności 16 oraz na stronach internetowych Urzędu umbilgoraj.bip.lubelskie.pl zakładka obwieszczenia i www.bilgoraj.pl został wywieszony na okres 21 dni Wykaz nieruchomości mienia komunalnego przeznaczonego do dzierżawy (dot.: części działki: nr 3/16 ark. 32 o pow. 0,0060 ha)

**BURMISTRZ MIASTA BIŁGORAJA PODAJE DO PUBLICZNEJ WIADOMOŚCI, ŻE W DNIU 19.06.2026 R.**

na tablicy ogłoszeń w Urzędzie Miasta Biłgoraja przy Placu Wolności 16 oraz na stronach internetowych Urzędu umbilgoraj.bip.lubelskie.pl zakładka obwieszczenia i www.bilgoraj.pl został wywieszony na okres 21 dni Wykaz nieruchomości mienia komunalnego przeznaczonego do dzierżawy (dot.: części działki: nr 35 ark. 39 o pow. 0,0060 ha)



eprasa.pl 2fb1235c55

Sesja absolutoryjna: Gorąca debata o stanie Biłgoraja

# Burmistrz Gleń z wotum zaufania, ale radni alarmują: dług, sięgnął już niemal 51 mln zł

**Burzliwa sesja w Biłgoraju i ostre starcie o finanse miasta. Dług przekroczył 50 milionów złotych, padły zarzuty o brak wizji i niespełnione obietnice, a emocje sięgały zenitu. Mimo to burmistrz otrzymał wotum zaufania. Co naprawdę dzieje się z miejską kasą?**

Fot.Natalia Rączaitis

**Krzysztof Pokarowski**
radny Rady Miasta Biłgoraja

**- Sięgnęliście do kieszeni naszych mieszkańców podwyższając podatki, co w mojej ocenie było nie uzasadnione ponieważ co roku rosną koszty zużycia wody, energii, gospodarowanie odpadami które obciążają budżety domowe naszych mieszkańców**

Fot.Natalia Rączaitis

**Paweł Jednacz**
radny Rady Miasta Biłgoraja

**- Jeśli odłożymy na bok projekty historyczne, okazuje się, że nowymi inwestycjami w 2025 roku były głównie: zakup drugiego samochodu dla urzędu, zakup traktora dla MZK, zakup kosiarki, termomodernizacja budynku OSiR oraz przebudowa boiska trawiastego. Co więcej, wartość realnych inwestycji spadła rok do roku o 3,5 mln zł**

Fot.Natalia Rączaitis

**Janusz Wójcik**
radny Rady Miasta Biłgoraja

**- Rok 2025 nie przyniósł oczekiwanego przełomu w rozwiązaniu najważniejszych problemów. Wręcz przeciwnie, pogłębił niepokojące zjawiska. Wzrosło bezrobocie, wzrosły podatki, wzrosło zadłużenie miasta, a spadła liczba mieszkańców i urodzeń**

Dochody miasta zaplanowano na poziomie ponad **191,5 mln zł,** z czego zrealizowano **182,1 mln zł (95,1 proc. planu)**. Wydatki miały wynieść ponad **212,3 mln zł**, a ich wykonanie zamknęło się kwotą **198,33 mln zł (93,4 proc. planu).**

Na koniec roku wypracowano nadwyżkę operacyjną w wysokości **8,9 mln zł,** co potwierdza stabilną kondycję finansów bieżących. Przychody osiągnęły poziom **21,1 mln zł,** co stanowi **87,6 proc.** planowanych wpływów.

Zadłużenie Biłgoraja na koniec 2025 r. wyniosło **50,1 mln zł** i było wyższe o niemal **10 mln zł** w porównaniu do roku poprzedniego

**Burmistrz w głosowaniu otrzymał o radnych wotum zaufania. 13 radnych było „za", 5 „przeciw", 2 wstrzymało się od głosu. Radni jednogłośnie udzielili burmistrzowi absolutorium z wykonania budżetu za miniony rok**

W środę, 17 czerwca, Rada Miasta Biłgoraja upłynęła pod znakiem kluczowych decyzji dotyczących oceny pracy władz samorządowych. Radni podejmowali uchwały w sprawie udzielenia burmistrzowi wotum zaufania, co stało się punktem wyjścia do szerokiej i momentami bardzo krytycznej dyskusji o stanie miasta oraz jego finansach za 2025 rok.

Podczas debaty nad raportem o stanie Miasta Biłgoraja za 2025 rok nie zabrakło ostrych głosów krytyki ze strony radnych. Najwięcej emocji wzbudziła kwestia rosnącego zadłużenia.

## Zadłużenie rośnie

Radny Krzysztof Pokarowskizwrócił uwagę na dynamiczny wzrost długu, który sięgnął już niemal 51 mln zł. Jak podkreślił, oznacza to wzrost o blisko 10 mln zł w porównaniu z rokiem 2024 oraz aż o 18 mln zł względem 2023 roku. Zaznaczył, że dług ten kiedyś mieszkańcy będą musieli spłacić. W jego ocenie szczególnie niepokojące jest to, że zadłużenie rośnie mimo wyższych dochodów miasta oraz zwiększonych wpływów ze sprzedaży nieruchomości. Skrytykował również podwyżki podatków, które jego zdaniem dodatkowo obciążają mieszkańców w czasie rosnących kosztów życia.

Do krytyki dołączył radny Janusz Wójcik, który wskazał na pogłębiające się negatywne trendy: wzrost bezrobocia, zadłużenia i podatków oraz spadek liczby mieszkańców i urodzeń. Podkreślił, że tempo przyrostu długu jest niepokojące, zwłaszcza w zestawieniu z relatywnie niewielkim wzrostem inwestycji. Zwrócił również uwagę na szybki wzrost wydatków bieżących oraz sposób podejmowania decyzji przestrzennych, m.in. w kontekście inwestycji w centrum miasta przy ul. Cichej.

## Brak wizji

Jeszcze ostrzej sytuację ocenił radnyPaweł Jednacz. Podkreślił, że dane za 2025 rok nie napawają optymizmem i nie wskazują na wyraźny kierunek rozwoju. Jego zdaniem wiele realizowanych inwestycji to kontynuacja projektów przygotowanych przez poprzednie władze, natomiast brakuje nowych, autorskich pomysłów obecnego kierownictwa miasta.

Radny odniósł się także do sytuacji finansowej miasta, wskazując na wzrost zadłużenia o blisko 10 mln zł i przekroczenie poziomu 50 mln zł długu.

W jego ocenie niepokój budzi także sposób wspierania sportu w mieście. Jak zaznaczył, środki koncentrują się głównie wokół jednej dyscypliny, co prowadzi do nierównego traktowania klubów sportowych.

Przypomniał także niezrealizowane zapowiedzi wyborcze, w tym budowę dworca autobusowego oraz pozyskanie nowych terenów inwestycyjnych. Wskazał ponadto na trudną sytuację lokalnych przedsiębiorców, którzy zamiast wsparcia musieli zmierzyć się z podwyżkami podatków, co przełożyło się na spadek liczby firm w mieście. Poruszył również kwestie społeczne, zwracając uwagę na rosnące problemy związane z alkoholem oraz pogłębiający się kryzys demograficzny.

Na zakończenie zwrócił uwagę na sposób podejmowania decyzji przez władze miasta, wskazując m.in. na sprawę inwestycji przy ul. Cichej. Jego zdaniem, przy tak istotnych projektach zabrakło szerokiej debaty i konsultacji społecznych. W konkluzji zapowiedział, że nie poprze udzielenia burmistrzowi wotum zaufania.

## Inwestycje uzasadniają zadłużenie

Do krytycznych uwag radnych szeroko odniósł się burmistrz Wojciech Gleń, który podkreślił, że wzrost zadłużenia miasta jest bezpośrednio związany z intensywnym procesem inwestycyjnym. Jak zaznaczył, wiele z realizowanych przedsięwzięć zostało rozpoczętych w 2025 roku, jednak ich zakończenie przewidziane jest dopiero na kolejne lata. W jego ocenie patrzenie wyłącznie przez pryzmat jednego roku budżetowego nie oddaje pełnego obrazu rozwoju miasta.

Odpierając zarzuty dotyczące niegospodarności, burmistrz zapewniał, że wydatki są dokładnie analizowane i racjonalizowane. W kontekście zadłużenia burmistrz wskazał również na konieczność wykorzystywania dostępnych środków zewnętrznych. Jak podkreślił, w sytuacji gdy poziom dofinansowania sięga nawet 85-90 procent wartości inwestycji, rezygnacja z ich realizacji byłaby nieuzasadniona. – To moment, w którym trzeba sięgać po środki zewnętrzne i rozwijać miasto, nawet jeśli wiąże się to z większym zadłużeniem – tłumaczył, dodając, że na ograniczanie długu przyjdzie czas wraz ze zmniejszeniem dostępności programów wsparcia.

Burmistrz odniósł się także do sytuacji lokalnych przedsiębiorców. Przyznał, że część firm zakończyła działalność, jednak jest to naturalny proces gospodarczy, w którym jedne podmioty znikają, a inne pojawiają się na rynku. Jako przykład podał rozwój branży gastronomicznej, która – mimo obaw związanych z wejściem dużych sieci, nadal funkcjonuje i się rozwija.

Komentując zarzuty dotyczące inwestycji przy ul. Cichej, burmistrz podkreślił, że chodzi o teren prywatny, który przez lata pozostawał niezagospodarowany. W jego ocenie nowa inwestycja przyczyni się do poprawy estetyki tej części miasta, a także stworzy miejsca pracy i przyniesie dodatkowe wpływy podatkowe.

Odnosząc się do polityki sportowej miasta, burmistrz bronił kierunku rozwoju infrastruktury sportowej, wskazując, że jest to jeden z elementów budowania atrakcyjności Biłgoraja, szczególnie dla młodych mieszkańców. – Jeśli chcemy zatrzymać młodych ludzi, musimy oferować im możliwości aktywnego spędzania czasu – argumentował, podkreślając także potencjalne korzyści w postaci rozwoju turystyki i drobnej przedsiębiorczości.

Odniósł się również do kwestii podatków lokalnych. Przyznał, że zostały one skorygowane, jednak Biłgoraj nadal plasuje się w środku stawki wśród miast o podobnej wielkości. – Skądś musimy brać środki na rozwój – podsumował. Podkreślił, że działania samorządu ukierunkowane są przede wszystkim na długofalowy rozwój miasta i poprawę jakości życia mieszkańców.

## Kredyty tak, ale z umiarem

W dyskusji głos zabrał także były burmistrz Janusz Rosłan, który odniósł się zarówno do krytyki swojej wcześniejszej wypowiedzi, jak i do obecnej polityki władz miasta. Zwrócił uwagę na sposób prowadzenia debaty, wskazując, że zamiast odnosić się do meritum, w polemice pojawiają się osobiste przytyki kierowane pod adresem radnych.

Podkreślił, że część realizowanych obecnie inwestycji została przygotowana jeszcze w czasie jego kadencji. Wymienił m.in. projekty związane z odnawialnymi źródłami energii, modernizacją oczyszczalni ścieków, rozbudową infrastruktury drogowej na osiedlach czy zagospodarowaniem terenów rekreacyjnych. Jak zaznaczył, cieszy go fakt, że nowe władze kontynuują te zadania i skutecznie pozyskują środki zewnętrzne na ich realizację.

Były burmistrz odniósł się również do polityki podatkowej, przypominając, że przez wiele lat postulował stopniowe podwyższanie stawek, co pozwoliłoby uniknąć nagłych wzrostów i ograniczyć skalę zadłużenia. Jak wskazał, propozycje te spotykały się wówczas ze sprzeciwem części obecnych radnych.

Istotnym elementem jego wypowiedzi była kwestia inwestycji przy ul. Cichej. Były burmistrz podkreślił, że jego zastrzeżenia nie dotyczą samej inwestycji, lecz trybu wydania decyzji o warunkach zabudowy. W jego ocenie władze miasta mogły skorzystać z możliwości zawieszenia postępowania do czasu uchwalenia planu miejscowego, czego jednak nie uczyniono. Jak zaznaczył, takie działanie stoi w sprzeczności z intencją przepisów dotyczących planowania przestrzennego.

Zaznaczył, że samo korzystanie z kredytów nie jest zjawiskiem negatywnym, o ile środki te przeznaczane są na inwestycje rozwojowe, szczególnie w sytuacji dostępności wysokich dofinansowań zewnętrznych. Jednocześnie zwrócił uwagę, że część wydatków bieżących mogłaby zostać ograniczona, co pozwoliłoby zmniejszyć presję na wzrost długu.

*Ewa Zajmała*

BIL

eprasa.pl 2fb1235c55

Dni Biłgoraja 2026

# Tłumy na Jarmarku i wysyp gwiazd

**BIŁGORAJ: Przez dwa dni Biłgoraj tętnił życiem. Na scenie pojawiły się gwiazdy kilku muzycznych pokoleń, a mieszkańcy licznie uczestniczyli w koncertach, które przyciągały pod scenę setki osób.**

Największe przeboje Brathanków wybrzmiały podczas sobotniego wieczoru

Sobotnie świętowanie rozpoczęło się od występów artystów i zespołów przygotowanych przez organizatorów - jako pierwsza na scenie zaprezentowała się **Kapela Wygibusy**, a tuż po niej zagrała **Biłgorajska Orkiestra Dęta**. Następnie publiczność bawiła się przy koncercie **Ewy Pac & Zespołu AMS**, po którym nastąpiło oficjalne otwarcie imprezy.

## Gwiazdy różnych pokoleń

Wieczorem przyszedł czas na największe gwiazdy pierwszego dnia. Jako pierwsze na scenie pojawiły się **Czerwone Gitary**. Legendarny zespół przypomniał swoje największe przeboje, a wielu mieszkańców śpiewało je razem z muzykami. Przed sceną można było zobaczyć zarówno starszych fanów, którzy wychowali się przy tych utworach, jak i młodszych mieszkańców.

Po Czerwonych Gitarach scenę przejęły **Brathanki**. To właśnie wtedy plac przed sceną wypełnił się niemal do ostatniego miejsca. Energetyczne utwory szybko porwały publiczność do wspólnej zabawy. Były tańce, śpiew i gromkie brawa po każdym kolejnym utworze.

Niedziela również przyciągnęła wielu mieszkańców, a program drugiego dnia otworzył występ zespołu **Toń**. Następnie na scenie pojawił się zespół **Tacy Sami**, wykonujący największe przeboje Lady Pank. Znane utwory sprawiły, że pod sceną nie brakowało wspólnego śpiewania i dobrej zabawy.

Duże zainteresowanie wzbudził także występ **Edzia**. Młodzi fani od początku koncertu licznie gromadzili się pod sceną, nagrywając występ telefonami i żywo reagując na każdy utwór.

Wieczorem przyszedł czas na finał tegorocznych Dni Biłgoraja. Na scenie pojawiła się **Paktofonika Orkiestra**. Już na długo przed koncertem pod sceną zaczęły zbierać się tłumy. Kiedy wybrzmiały pierwsze utwory, publiczność wspólnie rapowała teksty, tworząc jedną z najbardziej żywiołowych atmosfer całego weekendu.

## Jarmark Sitarski i mała scena

Poza koncertami na mieszkańców czekał **Jarmark Sitarski** oraz **Strefa Dziecięca**, a także stoiska gastronomiczne i punkty handlowe. W niedzielę na małej scenie ustawionej przy sądzie prezentowali się młodzi artyści. Przez dwa dni teren wydarzenia był miejscem spotkań rodzin, znajomych i mieszkańców, którzy wspólnie świętowali Dni Biłgoraja.

Tegoroczna edycja pokazała, że święto miasta wciąż cieszy się ogromnym zainteresowaniem. Dobra pogoda, znani artyści i świetna atmosfera sprawiły, że pod sceną przez cały weekend nie brakowało ludzi.

*Kacper Kyc*

Na jarmarku pojawiło się ponad 60 wystawców. Pokazali między innymi swoje rękodzieło

Fot.Kacper Kyc
Rockowe brzmienia rozbrzmiewały w Biłgoraju

Fot.Kacper Kyc
Czerwone Gitary dały czadu

Fot.Kacper Kyc
Zespół Tacy Sami przypomniał największe przeboje Lady Pank

W niedzielę na małej scenie prezentowali się lokalni artyści. Zespół Quuen z BCK

To był weekend inny niż wszystkie w Biłgoraju

Pogoda dopisała, a wydarzenie cieszyło się sporym zainteresowaniem

Fot.Kacper Kyc
Znane utwory porwały publiczność do wspólnego śpiewania

BIL

eprasa.pl 2fb1235c55

Nie zabrakło również charytatywnego stoiska „Drużyny Adasia". Ci ludzie od ponad roku próbują zebrać 16 mln zł na terapię genową dla 13-letniego Adasia Iwanejko z gminy Biłgoraj

Młodzi artyści z przedszkola Bambini na małej scenie Dni Biłgoraja

Wielkie emocje pod małą sceną

Fot.Kacper Kyc

Pod sceną nie brakowało dobrej energii i głośnego śpiewu

Fot.Kacper Kyc

Fani rocka nie mogli narzekać na brak emocji

Fot.Kacper Kyc

Raper spotkał się z gorącym przyjęciem ze strony publiczności

Fot.Kacper Kyc

Edzio przyciągnął pod scenę tłumy młodych fanów

Fot.Kacper Kyc

Koncert Edzia był jednym z najgłośniejszych momentów całego wydarzenia

Fot.Kacper Kyc

Finałowy koncert Paktofoniki dostarczył uczestnikom wielu emocji

Fot.Kacper Kyc

Wśród fanów można było znaleźć zarówno tych młodych, jak i starszych

Fot.Kacper Kyc

Publiczność chętnie śpiewała razem z legendarnym zespołem

Fot.Kacper Kyc

Tłum pod sceną bawił się od pierwszego do ostatniego utworu

BIL

eprasa.pl 2fb1235c55

INFORMATOR GMINY BIŁGORAJ

# Nowoczesne technologie dla uczniów

## - szkoły z gminy Biłgoraj z dofinansowaniem w ramach KPO

**Ministerstwo Cyfryzacji, we współpracy z Ministerstwem Edukacji Narodowej, realizuje zadania w ramach Krajowego Planu Odbudowy i Zwiększania Odporności (KPO).**

W ramach inwestycji C2.1.2 „Wyrównanie poziomu wyposażenia szkół w przenośne urządzenia multimedialne – inwestycje związane ze spełnieniem minimalnych standardów sprzętowych", trzy placówki oświatowe z terenu gminy Biłgoraj zostaną wyposażone w zestawy do stworzenia laboratoriów sztucznej inteligencji (AI).

Do szkół podstawowych zostaną przekazane zestawy składające się z: laptopów (15 dla uczniów + jeden dla nauczyciela), jednostki centralnej usług AI, katalogowych i plikowych (desktopowa stacja robocza), urządzenia sieciowego AP z WiFi, mobilnej szafki na urządzenia z funkcją ładowania laptopów, zasilania gwarantowanego UPS dla jednostki centralnej, monitora interaktywnego o przekątnej ekranu min. 75 cali (min. 188,5 cm) ze stojakiem, kamery HD USB wraz z mikrofonem oraz statywem (dwie sztuki), oprogramowania (jeden komplet).

Celem inwestycji jest rozwijanie kompetencji cyfrowych uczniów i nauczycieli oraz wyrównywanie szans edukacyjnych. Sprzęt dostarczany do szkół ma przyczynić się do wyrównania poziomu wyposażenia placówek oświatowych w nowoczesne technologie, a tym samym ograniczenia różnic w dostępie do cyfrowych narzędzi edukacyjnych.

Sprzęt zostanie przekazany do: Szkoły Podstawowej w Dąbrowicy, Szkoły Podstawowej w Korytkowie Dużym, Szkoły Podstawowej w Soli w Zespole Szkoły Podstawowej i Przedszkola im. Mieczysława Pasiaka w Soli.

Dofinansowanie z UE: Całkowita wartość projektu dla wszystkich beneficjentów w Polsce wynosi 1 949 100 000 zł.

# Piknik Integracyjny w Dylach

**10 czerwca przy Dziennym Domu Pomocy w Dylach odbył się Piknik Integracyjny dla mieszkańców Dyl, Kajetanówki i Ignatówki.**

Fot. GOK Biłgoraj

Fot. GOK Biłgoraj

Fot. GOK Biłgoraj

Wydarzenie zgromadziło licznych mieszkańców oraz zaproszonych gości, tworząc okazję do wspólnego spędzenia czasu, integracji i budowania więzi. Przy Dziennym Domu Pomocy w Dylach odbył się Piknik Integracyjny dla mieszkańców Dyl, Kajetanówki i Ignatówki. Wydarzenie zgromadziło licznych mieszkańców oraz zaproszonych gości, tworząc okazję do wspólnego spędzenia czasu, integracji i budowania więzi międzypokoleniowych.

Wśród zaproszonych gości obecni byli wójt gminy Biłgoraj Dariusz Świerczyński oraz zastępca wójta Edyta Sarzyńska, którzy podkreślali znaczenie takich inicjatyw dla lokalnej społeczności oraz rolę aktywizacji seniorów w życiu gminy. Uczestnicy pikniku mogli oklaskiwać występy seniorów z Dziennego Domu Pomocy w Dylach. Przygotowany program artystyczny spotkał się z bardzo ciepłym przyjęciem i był dowodem na zaangażowanie oraz talent uczestników placówki.

Po części artystycznej przyszedł czas na wspólny poczęstunek oraz integracyjne śpiewanie piosenek. Spotkanie przebiegało w serdecznej i radosnej atmosferze, sprzyjającej rozmowom i wzajemnemu poznawaniu się mieszkańców.

Piknik Integracyjny w Dylach był formą wspólnej zabawy oraz ważnym wydarzeniem wzmacniającym więzi społeczne i poczucie wspólnoty wśród mieszkańców Dyl, Kajetanówki i Ignatówki. Serdeczne podziękowania należą się wszystkim osobom zaangażowanym w organizację pikniku oraz uczestnikom, którzy swoją obecnością stworzyli ciepłą i rodzinną atmosferę tego wyjątkowego spotkania.

# Turniej Tenisa Stołowego o Puchar Wójta Gminy Biłgoraj i Prezesa OSP w Smólsku

**9 czerwca w Szkole Podstawowej w Smólsku odbył się Turniej Tenisa Stołowego o Puchar Wójta Gminy Biłgoraj i Prezesa OSP w Smólsku.**

Fot. GOK Biłgoraj

W sportowej rywalizacji udział wzięli uczniowie szkół podstawowych z terenu gminy Biłgoraj, którzy zaprezentowali wysoki poziom umiejętności, zaangażowanie oraz ducha fair play. Turniej był doskonałą okazją do integracji młodzieży, promowania aktywnego stylu życia oraz rozwijania sportowych pasji. Zawodnicy rywalizowali w przyjaznej atmosferze, a każdy mecz dostarczał wielu emocji zarówno uczestnikom, jak i kibicom.

Uroczystego wręczenia pucharów, medali i nagród dokonali wójt gminy Biłgoraj Dariusz Świerczyński, zastępca wójta Edyta Sarzyńska oraz prezes OSP w Smólsku druh Marek Zarosa. Gratulowali oni wszystkim uczestnikom sportowej postawy oraz osiągniętych wyników, podkreślając znaczenie aktywności fizycznej w życiu młodych ludzi.

Organizatorzy dziękują wszystkim zawodnikom, opiekunom, nauczycielom oraz osobom zaangażowanym w przygotowanie wydarzenia. Turniej po raz kolejny pokazał, że tenis stołowy cieszy się dużą popularnością wśród młodzieży i stanowi doskonałą formę sportowej rywalizacji.

### KLASYFIKACJA SZKÓŁ:

**I miejsce Szkoła Podstawowa w Korytkowie Dużym**

**II miejsce Szkoła Podstawowa w Smólsku**

**III miejsce Szkoła Podstawowa w Bukowej**

### KLASYFIKACJA INDYWIDUALNA:

**I miejsce Marcelina Dycha, Igor Kość, Wiktoria Małek, Albert Kiełbasa**

**II miejsce: Natalia Myszak, Michalina Dycha, Szymon Marzec, Maciej Bogdanowicz**

**II miejsce: Emilia Kniaź, Mateusz Kowalski, Hanna Wawszczak, Ignacy Haraszczuk**

BIL

eprasa.pl 2fb1235c55

zamojska24.pl

# Więźniowie wyszli z cel, żeby naprawiać Zamość

**Grupa więźniów z Zakładu Karnego w Zamościu opuściła cele, aby zadbać o porządek i estetykę miasta. W ramach ekologicznego programu resocjalizacyjnego osadzeni sprzątają parki, odnawiają miejską infrastrukturę, a niebawem wyczyszczą również lokalne szlaki rowerowe. Wspólna akcja z Zakładem Usług Komunalnych potrwa aż do jesieni.**

Fot.Zakład Karny w Zamościu

W ramach ekologicznego programu resocjalizacyjnego, osadzeni z Zamościa sprzątają parki i odnawiają miejską infrastrukturę

Grupa skazanych odbywających kary w zamojskim Zakładzie Karnym włączyła się w porządkowanie zielonych przestrzeni zamojskiego grodu. Osadzeni porządkują treny zielone miasta Zamość w ramach programu resocjalizacyjnego Bądź EKO, którego celem jest budowanie świadomości ekologicznej u skazanych, nawyku szacunku do przyrody oraz poczucia odpowiedzialności za środowisko lokalne.

W ramach programu, skazani: zamiatają chodniki, grabią liście, zbierają suche gałęzie, myją ławki i latarnie, a także malują wygrodzenia i barierki. W najbliższym czasie zadbają również o czystość na zamojskich szlakach rowerowych:

- Wspólne przedsięwzięcie ma nie tylko wymiar praktyczny, związany z poprawą estetyki zielonych przestrzeni w Zamościu, ale także społeczny. Tego typu działania wspierają proces resocjalizacji skazanych uczą ich również samokontroli i samodyscypliny -tłumaczy Zakład Karny w Zamościu.

Akcja wspólnego sprzątania Zakładu Usług Komunalnych i Zakładu Karnego w Zamościu, odbyła się już dwukrotnie, a jej kontynuacja potrwa do jesieni.

*Tomasz Zalewa*

# Skandaliczny atak w parku. Właściciel liczy straty

Fot.KPP w Tomaszowie Lubelskim

Straty w parku w Tomaszowie Lubelskim oszacowano na kwotę blisko 15 tys. zł

**Miał być bezkarny akt wandalizmu, skończyło się policyjnym dozorem i widmem więzienia.**

Do zdarzenia doszło w ubiegłym tygodniu na terenie parku miejskiego w Tomaszowie Lubelskim. Służby dostały zgłoszenie o pożarze mebli ogrodowych jednej z lodziarni. W wyniku działania ognia zniszczonych zostało blisko 30 krzeseł ogrodowych, parasol i asortyment reklamowy lokalu. Straty oszacowano na kwotę blisko 15 tysięcy złotych. Już pierwsze czynności na miejscu pozwoliły przypuszczać, że doszło do umyślnego podłożenia ognia.

Sprawą natychmiast zajęli się tomaszowscy kryminalni. Funkcjonariusze przeanalizowany zgromadzone materiały i rozpoczęli ustalenia. W wyniku wnikliwej analizie już następnego dnia namierzyli sprawcę. Jak się okazało, za podpaleniem stał 51-latek z Tomaszowa Lubelskiego, który podpalił meble zapalniczką. Sprawca usłyszał już zarzuty umyślnego zniszczenia mienia. Prokurator wobec mężczyzny zastosował środek zapobiegawczy w postaci dozoru.

Za zniszczenie mienia grozi kara do 5 lat pozbawienia wolności.

*Tomasz Zalewa*

# Pilny komunikat Prokuratury z Zamościa

**Prokuratura Okręgowa w Zamościu wydała pilne ostrzeżenie przed przestępcami, którzy podszywają się pod prokuratorów oraz policjantów. Oszuści działają na terenie Zamościa i okolicznych miejscowości.**

Sprawcy kontaktują się telefonicznie z pokrzywdzonymi, podając się za prokuratorów prowadzących rzekome postępowania karne. W celu uwiarygodnienia swoich działań posługują się prawdziwymi danymi adresowymi i teleadresowymi prokuratur, a niekiedy stosują również pozorne „przekierowania" rozmów do innych osób podających się za pracowników prokuratury lub funkcjonariuszy policji. Następnie informują rozmówców o rzekomym zagrożeniu dla ich oszczędności i nakłaniają do wypłacenia środków pieniężnych oraz przekazania ich innym osobom, w tym rzekomym funkcjonariuszom policji, celem ich „zabezpieczenia" na potrzeby prowadzonego śledztwa.

**Prokuratura Okręgowa w Zamościu podkreśla, że**

- prokuratorzy nie kontaktują się telefonicznie z obywatelami w celu nakłaniania ich do wypłacania lub przekazywania pieniędzy;
- prokuratorzy nie polecają przekazywania gotówki funkcjonariuszom Policji ani żadnym innym osobom;
- prokuratorzy ani pracownicy prokuratury nigdy nie odbierają od obywateli gotówki;
- organy ścigania nie prowadzą działań polegających na „zabezpieczaniu" prywatnych oszczędności poprzez ich wypłatę z rachunków bankowych i przekazywanie osobom trzecim.

W przypadku otrzymania telefonu od osoby podającej się za prokuratora, funkcjonariusza policji lub innego przedstawiciela organów ścigania, która żąda wypłaty pieniędzy lub nakłania do ich przekazania, należy niezwłocznie zakończyć rozmowę i samodzielnie skontaktować się z właściwą prokuraturą lub jednostką policji, korzystając wyłącznie z oficjalnych numerów telefonów zamieszczonych na stronach internetowych tych instytucji.

*Tomasz Zalewa*

# Zmiany personalne w parafiach. Nowi proboszczowie i wikariusze

**W parafiach diecezji zamojsko-lubaczowskiej czas na zmiany personalne. Gdzie zmienią proboszcza? Do jakiej parafii trafi nasz dotychczasowy ksiądz? Gdzie pojawią się nowi wikariusze?**

Generalnie sprawa jest jasna. Zmiany personalne księży w diecezjach dokonywane co roku i mają kilka głównych powodów, zarówno praktycznych, jak i duszpasterskich.

Każda parafia i wspólnota ma inne potrzeby, a biskup jako pasterz diecezji stara się je jak najlepiej zaspokoić. Przesunięcia księży pozwalają dopasować kapłanów do miejsc, gdzie ich talenty, doświadczenie i styl pracy są najbardziej potrzebne. Niektórzy księża przechodzą na emeryturę, inni chorują lub potrzebują urlopu. Zdarzają się też niespodziewane sytuacje, np. śmierć kapłana. W takich przypadkach konieczne jest uzupełnienie braków personalnych.

Proboszczowie najczęściej mianowani są na określony czas (zwykle 6 lat, czasem przedłużany). Po tym okresie biskup może zdecydować o ich przeniesieniu, odnowieniu misji lub daniu im nowej parafii.Czasem księża sami proszą o przeniesienie – z powodów zdrowotnych, osobistych, wypalenia zawodowego albo chęci podjęcia nowych wyzwań.

-Choć zmiany te mogą budzić emocje wśród wiernych (przywiązanie do konkretnego kapłana), są naturalnym i niezbędnym elementem funkcjonowania Kościoła diecezjalnego. Zawsze powinny być dokonywane z rozwagą, modlitwą i w duchu służby dobru wspólnoty - mówi nam jeden z księży z diecezji zamojsko-lubaczowskiej.

Archidiecezja Lubelska już ogłosiła decyzje kadrowe w swoich parafiach, teraz czas na Diecezję Zamojsko-Lubaczowską. Szczegóły poznamy 27 czerwca (sobota), podczas Dnia Kapłańskiego w Krasnobrodzie. O godzinie 9:00 rozpoczyna się Droga Krzyżowa na kalwarii krasnobrodzkiej, od 11:00 będzie Eucharystia, a tuż po niej ogłoszenie decyzji personalnych w parafiach na Zamojszczyźnie.

*Tomasz Zalewa*

# Za jedno zdjęcie dają tysiąc złotych

**Masz w swoim telefonie lub aparacie wyjątkowe zdjęcia z Zamościa i okolic? Powiat zamojski ruszył z VII edycją konkursu fotograficznego, w którym do zgarnięcia są atrakcyjne nagrody finansowe.**

Ruszyła właśnie kolejna odsłona popularnego Powiatowego Konkursu Fotograficznego zatytułowanego „Piękno Powiatu Zamojskiego w obiektywie". Organizatorzy czekają na prace przedstawiające miejsca charakterystyczne dla całego powiatu, a szansę na wygraną ma absolutnie każdy.

Swoje zdjęcia powiatu zamojskiego mogą pokazać zarówno doświadczeni fotografowie, jak i pasjonaci, którzy piękne chwile łapią jedynie hobbystycznie lub amatorsko. Jedynym warunkiem uczestnictwa jest bycie mieszkańcem powiatu zamojskiego.

Łączna pula nagród ufundowanych przez Powiat Zamojski pozwoli docenić wielu twórców. Autor najlepszego zdjęcia otrzyma główną nagrodę w wysokości tysiąca złotych. Za zajęcie drugiego miejsca przewidziano 800 złotych, natomiast zdobywca trzeciej lokaty wzbogaci się o 600 złotych. Organizatorzy zamierzają przyznać także dziewięć równorzędnych wyróżnień, z których każde wiąże się z nagrodą pieniężną w kwocie 200 zł.

Dodatkową, niezwykle trwałą pamiątką dla laureatów będzie fakt, że wszystkie nagrodzone i wyróżnione fotografie zostaną opublikowane wraz z imionami i nazwiskami ich autorów na kartach oficjalnego kalendarza Powiatu Zamojskiego na 2027 rok.

*Tomasz Zalewa*

BIL

eprasa.pl 2fb1235c55

# Krótsze kolejki dla pacjentów z Zamojszczyzny?

**Ponad 52 miliony złotych zainwestowane w Zamościu w leczenie pacjentów. Co to oznacza? To nie tylko nowe maszyny, ale przede wszystkim nowa nadzieja dla pacjentów onkologicznych z całego regionu. Ośrodek Affidea NU-MED zyskał technologie, które precyzyjnie śledzą nawet oddech chorego, skracając czas naświetlań do minimum.**

Czy ta technologiczna rewolucja realnie rozładuje kolejki? Sprawdziliśmy, co dokładnie zmieniło się za murami zamojskiej placówki.

Affidea NU-MED otwiera nowy rozdział w leczeniu nowotworów.

– To nie jest tylko inwestycja w sprzęt. To inwestycja w przyszłość leczenia onkologicznego w naszym regionie. Zwiększamy dostępność do radioterapii, skracamy czas oczekiwania na leczenie i podnosimy jego jakość. Nowa infrastruktura będzie służyć pacjentom przez wiele lat, zapewniając stabilność i ciągłość leczenia onkologicznego – **mówi Agnieszka Szydłowska, Członek Zarządu Affidea i Affidea NU-MED oraz Dyrektor Operacyjna ds. Radioterapii Affidea Polska.**

Największą zmianę pacjenci odczują tam, gdzie liczy się każdy milimetr. Nowe akceleratory umożliwiają wykorzystanie technologii FFF (Flattening Filter Free), dzięki której możliwe jest podanie wysokiej dawki promieniowania szybciej i z większą precyzją. W praktyce oznacza to skuteczniejsze leczenie przy jednoczesnym ograniczeniu narażenia zdrowych tkanek oraz krótszy czas pojedynczej sesji terapeutycznej.

Istotnym elementem projektu jest także nowy tomograf komputerowy przeznaczony do planowania radioterapii. Dzięki wyższej jakości obrazowania, redukcji artefaktów oraz możliwości dokładniejszej rekonstrukcji obrazów lekarze i fizycy medyczni mogą jeszcze precyzyjniej wyznaczać obszar leczenia. Urządzenie zostało dodatkowo dostosowane do potrzeb osób z niepełnosprawnościami oraz pacjentów z otyłością olbrzymią.

Affidea NU-MED Zamość od lat współpracuje z Samodzielnym Publicznym Szpitalem Wojewódzkim im. Papieża Jana Pawła II w Zamościu, tworząc kompleksowe centrum diagnostyki i leczenia onkologicznego dla mieszkańców regionu. Dzięki funkcjonowaniu obu placówek w jednej lokalizacji pacjenci mogą korzystać z pełnej ścieżki diagnostyczno-terapeutycznej blisko miejsca zamieszkania.

Realizacja przedsięwzięcia była możliwa dzięki wsparciu z Krajowego Planu Odbudowy i Zwiększania Odporności (KPO). Całkowita wartość projektu wyniosła 52 321 397,43 zł, z czego 47 909 397,96 zł stanowiło dofinansowanie ze środków KPO. Pozostała część inwestycji, w wysokości 4 411 999,47 zł, została sfinansowana ze środków własnych Affidea.

*Tomasz Zalewa*

# Tomaszów Lub.: Motorowerzysta potrącił 15-latkę na przejściu dla pieszych

Fot.KPP Tomaszów Lubelski

**Policjanci ustalili, że motorowerem kierował 16-letni mieszkaniec gminy Tomaszów Lubelski**

Do groźnego zdarzenia drogowego doszło na ulicy Piłsudskiego w Tomaszowie Lubelskim. 16-letni kierujący motorowerem potrącił 15-latkę, która przechodziła przez oznakowane przejście dla pieszych. Poszkodowana z obrażeniami ciała trafiła do szpitala.

Zdarzenie miało miejsce we wtorek, kilka minut przed godziną 15.

Ze wstępnych ustaleń mundurowych wynika, że kierujący motorowerem marki Fantic poruszał się ulicą Piłsudskiego od strony ulicy Józefowskiej w kierunku centrum miasta. W rejonie przejścia dla pieszych nie zachował należytej ostrożności i potrącił znajdującą się już na przejściu 15-latkę. Mieszkanka Tomaszowa Lubelskiego upadła na jezdnię i doznała obrażeń. Na miejsce wezwano zespół ratownictwa medycznego, który przetransportował poszkodowaną do szpitala.

Policjanci ustalili, że motorowerem kierował 16-letni mieszkaniec gminy Tomaszów Lubelski. Mężczyzna był trzeźwy. W związku z rażącym naruszeniem przepisów ruchu drogowego funkcjonariusze zatrzymali mu prawo jazdy.

*Magdalena Kołcon*

# Szczebrzeszyn i Pszczyna. Sojusz, na którym można... połamać język

**Nazwy obu tych miast to prawdziwy test na polskość. Teraz Szczebrzeszyn i Pszczynę łączy coś więcej niż tylko trudna pisownia. Słynny chrząszcz oficjalnie `przemeldował się` na śląskie rynki, stając się symbolem nowej, wyjątkowej przyjaźni. Burmistrzowie obu miast podpisali deklarację, która udowadnia, że dla dobrej współpracy nie ma granic regionalnych, są tylko wspólne cele.**

Fot.Rafał Kowalik

**Szczebrzeszyn i Pszczyna zacieśniają współpracę**

- Podczas naszej wizyty w Pszczynie podpisaliśmy Deklarację Współpracy pomiędzy Gminą Szczebrzeszyn a Gminą Pszczyna. Wspólna inicjatywa kulturalna, jaką było odsłonięcie w Pszczynie rzeźby słynnego Chrząszcza ze Szczebrzeszyna, stała się wyjątkową okazją do zbliżenia naszych społeczności. Chcemy, aby ten symboliczny gest był początkiem trwałej i serdecznej przyjaźni pomiędzy naszymi miastami - **mówi burmistrz Szczebrzeszyna, Rafał Kowalik.**

Władze obu miast deklarują wolę budowania wzajemnych relacji opartych na szacunku, życzliwości i otwartości:

- Naszym wspólnym celem jest rozwijanie kontaktów między mieszkańcami, poznawanie lokalnych tradycji oraz wymiana doświadczeń na płaszczyźnie kulturalnej, społecznej i turystycznej. To deklaracja dobrych intencji i współpracy, która – mamy nadzieję – stanie się naturalnym fundamentem przyszłego, oficjalnego partnerstwa naszych miast.

Wierzę, że Szczebrzeszyn i Pszczyna mają przed sobą wiele wspólnych przedsięwzięć. Łączy nas nie tylko chrząszcz rozsławiony przez Jana Brzechwę, ale przede wszystkim ludzie, którzy chcą budować mosty przyjaźni ponad granicami regionów. Dziękuję Burmistrzowi Dariuszowi Skrobolowi oraz mieszkańcom Pszczyny za serdeczne przyjęcie i otwartość. To początek pięknej historii - **zapowiada Kowalik.**

*Tomasz Zalewa*

# Po 10 miesiącach milczenia wyjdą z zamojskich podziemi

**Przez blisko 10 miesięcy w surowych murach zamojskiej Kazamaty działo się coś, o czym wiedzieli tylko nieliczni. Już 27 czerwca (sobota) prawda wyjdzie na jaw. Grupa 11 aktorów Zamojskiego Studia Teatralnego właśnie odsłoniła karty. Przed nami premiera spektaklu „Pan Tadeusz", który wraca na scenę w nowej odsłonie.**

Już 27 czerwca o godz. 17 w Kazamacie Wschodniej Bastionu I w Zamościu odbędzie się premiera spektaklu przygotowanego przez młodzież działającą w Zamojskim Studiu Teatralnym pod opieką reżysera Bartłomieja Miernika.

Nad przedstawieniem pracowało 11 młodych aktorów w wieku od uczennicy szóstej klasy szkoły podstawowej po studentkę czwartego roku studiów. Próby trwały od września 2025 roku.

Przedstawienie powstało na podstawie tekstu Adama Mickiewicza, a dialogi wybrzmiewają w charakterystycznym trzynastozgłoskowcu. Twórcy wybrali te wątki i sceny, które najlepiej oddają różnorodność świata Soplicowa i pozwalają spojrzeć na epopeję z nowej perspektywy.

Zamiast powielać szkolne skojarzenia związane z Inwokacją czy Koncertem Jankiela, twórcy sięgają po sceny i bohaterów, którzy często pozostają w cieniu, a jednocześnie pozwalają odkryć bogactwo świata przedstawionego przez Mickiewicza. Całość utrzymana jest w konwencji pełnej humoru, groteski, muzyki i żywej energii młodych wykonawców. W przedstawieniu pojawiają się również utwory wykonywane przez aktorów na żywo.

W spektaklu biorą udział młodzi aktorzy z Zamościa, okolic Zwierzyńca i Tomaszowa Lubelskiego, a także z Kielc. Po premierze w Zamościu spektakl zostanie zaprezentowany 28 czerwca o godz. 17 w Teatrze Wschodnim w Lublinie. Twórcy planują również kolejne pokazy po wakacjach, między innymi podczas festiwali i wydarzeń kulturalnych w różnych częściach Polski.

*Tomasz Zalewa*

# Zamość pierwszy. Nikt w regionie tego nie ma

**Żaden inny samorząd w województwie lubelskim nie ma takiego urządzenia. A Zamość już tak. Recyklomat, przyjmujący butelki i puszki zwrotne został właśnie zamontowany i uruchomiony.**

Na mocy porozumienia z Miastem Zamość urządzenie dostarczyła do Zamościa firma PolKa – Polska Kaucja. Automat przyjmujący opakowania zwrotne (wyłącznie butelki PET i puszki ze znaczkiem kaucji) został uruchomiony przy hubie komunikacyjnym na ulicy Peowiaków, obok przystanku kolejowego Zamość Starówka.

– Ten zwrotomat jest w stanie przyjąć nawet do 3 tysięcy butelek. To bardzo wydajna maszyna, ponieważ ona prasuje pojemniki w taki sposób, że efektem jest kostka. Innowacja PolKi to fakt, że zwrot pieniędzy uzyskuje się na kartę, bez konieczności generowania vouchera, z którym trzeba pójść do sklepu – **wyjaśnia Kamil Bomber z firmy PolKa – Polska Kaucja.**

Miasto Zamość za dostarczenie i uruchomienie maszyny nie poniosło żadnych kosztów. Ma jedynie za zadanie dbać, by urządzenie było na czas opróżniane:

- Jesteśmy pierwszym samorządem w województwie lubelskim, który na takie rozwiązanie się zdecydował. Kolejnym miastem, gdzie również ma stanąć taki sam automat, będzie Krasnystaw. Korzystanie z recyklomatu nie jest skomplikowane, ale na wszelki wypadek znajduje się na nim czytelna instrukcja obsługi. Co ważne, maszyna jest tak skonstruowana, że nawet zgniecioną butelkę można w niej przywrócić do stanu pierwotnego, by ostatecznie zdać i odzyskać kaucję - **informuje UM w Zamościu.**

*Tomasz Zalewa*

BIL

eprasa.pl 2fb1235c55

Z życia miasta

# Mieszkańcy chcą zmian, urzędnicy odmawiają

**Czy skrzyżowanie ulic Nadstawnej i Knappa w Biłgoraju jest niebezpieczne? Zdania są podzielone. Radna powiatowa apeluje o poprawę widoczności i wprowadzenie nakazu jazdy w prawo, jednak władze powiatu nie widzą potrzeby zmian.**

Radna powiatowa Renata Sochawystąpiła z interpelacją dotyczącą poprawy bezpieczeństwa na skrzyżowaniu ulic Nadstawnej i Knappa w Biłgoraju. W swoim wniosku zaproponowała montaż lustra drogowego oraz wprowadzenie nakazu jazdy w prawo dla pojazdów wyjeżdżających z ul. Knappa.

Jak argumentowała, obecna sytuacja drogowa w tym miejscu jest problematyczna. Ograniczona widoczność spowodowana zaparkowanymi samochodami, bliskość przejść dla pieszych, wzmożony ruch oraz częste korkowanie się wyjazdu mają utrudniać bezpieczne włączenie się do ruchu. Zdaniem radnej, proponowane rozwiązania mogłyby znacząco poprawić bezpieczeństwo kierowców i pieszych.

Do sprawy odniósł sięBartłomiej Świtała, członek Zarządu Powiatu w Biłgoraju. Poinformował, że po przeprowadzeniu analizy nie stwierdzono konieczności wprowadzania zmian w organizacji ruchu.

Jak podkreślono, obecna infrastruktura drogowa, geometria skrzyżowania oraz istniejące rozwiązania inżynieryjne funkcjonują prawidłowo i zapewniają bezpieczeństwo uczestnikom ruchu. Według władz powiatu, ewentualne niebezpieczne sytuacje wynikają głównie z nieprzestrzegania przepisów przez kierowców.

Dodatkowym argumentem są policyjne statystyki. Z danych Komendy Powiatowej Policji w Biłgoraju wynika, że w latach 2023-2025 na tym skrzyżowaniu nie doszło do żadnego wypadku, a odnotowano jedynie jedną kolizję, spowodowaną nieprawidłowym skrętem. Co istotne, nie było zdarzeń związanych z wymuszeniem pierwszeństwa.

W odpowiedzi zwrócono również uwagę, że skręt w lewo na skrzyżowaniach bez sygnalizacji świetlnej wymaga od kierowców szczególnej ostrożności i bywa niekomfortowy, jednak nie stanowi podstawy do wprowadzania dodatkowych ograniczeń. Kierowcy mają możliwość wyboru bezpieczniejszej alternatywy – skrętu w prawo i zawrócenia na pobliskim rondzie.

Urzędnicy podkreślili także, że sytuacja komunikacyjna w tej części miasta poprawiła się po oddaniu do użytku ulicy Singera. Nowe połączenia drogowe, w tym możliwość przejazdu przez ul. Berka Joselewicza w kierunku ul. Dąbrowskiego i Nadstawnej, zapewniają kierowcom alternatywne trasy wyjazdu.

*Ewa Zajmała*

# Wielkie święto rodzin w Górecku Kościelnym

Od lewej: o. prof. dr hab. Andrzej Derdziuk OFMCap oraz znany kabareciarz Adrian Mierzejewski z zespołu Smile

Wydarzenie cieszyło się ogromnym zainteresowiniem

14 czerwca (niedziela) w Górecku Kościelnym odbywał się po raz kolejny Exodus Rodzin. Jak mówią organizatorzy, jest to kontynuacja Exodusu Młodych. Od mszy świętej rozpoczęło się wielkie święto rodzin. Następnie uczestnicy spotkali się na placu między plebanią a kapliczką pod dębami, gdzie wysłuchali konferencji z udziałem gości specjalnych: o. prof. dr hab. Andrzej Derdziuk OFMCap oraz znany kabareciarz Adrian Mierzejewski z zespołu Smile. Następnie odbywała się Koronka do Miłosierdzia Bożego, tance i zabawy dla dzieci, Słowo Boże wygłoszone przez bpa Mariana Rojka. Zwieńczeniem tego wydarzenia był koncert zespołu Nowimy oraz uwielbienie prowadzone przez ks. Andrzeja Wąska.

Organizatorami są kustosz sanktuarium św. Stanisława bpa w Górecku Kościelnym ks. Jarosław Kędra oraz duszpasterz diecezjalny rodzin ks. Maciej Lewandowski.

*Michał Kańkowski*

Na Exodus przyjechało wiele rodzin

Dla najmłodszych czekało wiele atrakcji

# Klasyki zawitały do Biłgoraja

W niedzielne przedpołudnie wielu miłośników zawitało na biłgorajskim Autodromie

**W niedzielę, 14 czerwca, na biłgorajskim Autodromie odbywa się 3. Biłgorajski Zlot Pojazdów Zabytkowych. Można podziwiać pojazdy, które przed laty jeździły po polskich drogach. Można było podziwiać samochody, motory, a nawet rowery. Organizatorami wydarzenia są: Grupa Biłgorajskie Klasyki, Fundacja Auto Pasja oraz Autodrom Biłgoraj.**

*Michał Kańkowski*

Można było podziwiać legendarne motory

Na zlocie były oczywiście rodzime klasyki

Do Biłgoraja zjechały ciekawe samochody

Popołudniu zabytkowe auta przemierzały przez Biłgoraj

BIL

eprasa.pl 2fb1235c55

Powiatowy Dzień Olimpijczyka

# Najzdolniejsi uczniowie nagrodzeni

Uczniowie i nauczyciele I LO im. ONZ

**W piątek, 19 czerwca sala konferencyjna Starostwa Powiatowego w Biłgoraju wypełniła się po brzegi najbystrzejszymi umysłami regionu. Władze powiatu uroczyście podsumowały rok szkolny 2025/2026, wyróżniając uczniów, którzy swoimi sukcesami w ogólnopolskich olimpiadach i konkursach przedmiotowych rozsławili Ziemię Biłgorajską.**

W tym roku szkolnym wyjątkowe laury, listy gratulacyjne i upominki trafią do ponad 100 uczniów oraz ich nauczycieli.

- Wasze sukcesy to nie przypadek, ale efekt tytanicznej, systematycznej pracy, determinacji i odwagi w sięganiu po wiedzę wykraczającą poza szkolne mury. Jesteście dumą naszego powiatu - gratulował starosta **Andrzej Szarlip,** kierując jednocześnie gorące podziękowania do dyrektorów szkół oraz nauczycieli, którzy z wielką pasją szlifują uczniowskie diamenty.

Życzenia płynęły również od **Beaty Strzałki**, wicestarosty. - Każdy, nawet najdrobniejszy sukces, to owoc ciężkiej pracy, samozaparcia, dyscypliny i współpracy. Dziś w tej sali gościmy tych spośród uczniów naszych szkół, którzy owocnie wykorzystali ostatnie miesiące nauki, oraz ich nauczycieli. Gratulujemy i dziękujemy Wam, jesteście wizytówką Ziemi Biłgorajskiej - podkreśliła podczas uroczystości wicestarosta.

*Ewa Zajmała*

**ZESPÓŁ SZKÓŁ SPECJALNYCH:**

Kacper Dziduch, Jakub Padiasek, Urszula Cap, Hubert Piskorski, Magdalena Szwed.

**ZESPÓŁ SZKÓŁ BUDOWLANYCH I OGÓLNOKSZTAŁCĄCYCH:**

Gabriel Kuśmirek, Bartosz Czok, Klaudia Kołcon, Bartosz Dyjach, Przemysław Rataj, Nina Blicharz, Patryk Grabias, Paulina Blicharz, Karol Góra, Szymon Góra, Zuzanna Rymarz, Patrycja Małek, Ewa Lipiec, Julia Obszańska, Mateusz Białek, Łukasz Podkościelny, Anna Socha, Weronika Wach, Eliza Liwak, Amelia Nizioł-Bizuga.

**I LO IM. ONZ:**

Lena Rudnicka, Karol Bielak, Wojciech Czyż, Amelia Flis, Marcel Matys, Rafał Grzyb, Eryk Łoński, Gabriel Grabias, Alan Kiesz, Michał Gozdecki, Kamil Kręt, Dominika Szubiak, Maciej Borek, Krzysztof Dziedzic, Jakub Furmanek, Wojciech Juda, Bartosz Kawka, Stanisław Pindor, Julia Plizga, Michał Ksiądz, Greta Zań, Antonina Grabowska, Miłosz Strus, Aniela Sarzyńska, Agata Karolczak, Milena Rębacz, Natalia Kukiełka, Joanna Diableń, Lidia Wróblewska, Kacper Hanaka, Bartłomiej Babij.

**ZESPÓŁ SZKÓŁ ZAWODOWYCH I OGÓLNOKSZTAŁCĄCYCH:**

Bohdan Liubych, Dominik Durda, Donata Żwirek, Wioleta Myszak, Anna-Mariia Obervenets, Magdalena Ostasz, Magdalena Szczerpakowska, Patrycja Lis, Kinga Harmida, Kateryna Tyr, Gabriela Krawczyk, Katarzyna Szuper.

**REGIONALNE CENTRUM EDUKACJI ZAWODOWEJ:**

Angelika Kołoda, Izabela Mendel, Joanna Guzek, Mikołaj Zdybel, Klaudia Kaproń, Arkadiusz Turczyniak, Damian Grygiel, Jakub Skoczylas, Tomasz Zdybel, Karol Krupicz, Mikołaj Gzik, Mateusz Gromadzki, Mateusz Gontarz, Karol Jarosz, Jakub Bździuch, Patryk Abram, Natalia Rycerz, Kacper Pawluk, Gabriel Nizio, Adrian Zygmunt.

**MŁODZIEŻOWY DOM KULTURY:**

Zuzanna Machoń, Agata Dołba, Klaudia Horodko, Katarzyna Rączka, Julia Moliter, Patrycja Pieczykolan, Gabriela Radawiec, Jessica Sowa, Izabela Osuch, Liliana Surmacz, Małgorzata Kuczyńska (10 lat), Julia Bednarz, Paulina Maciocha.

Fot.Powiat biłgorajski

Uczniowie i nauczyciele RCEZ

Fot.Powiat biłgorajski

Uczniowie i nauczyciele ZSBiO

Fot.Powiat biłgorajski

Uczniowie i nauczyciele ZSZiO

Fot.Powiat biłgorajski

Uczniowie i nauczyciele ZSS

Fot.Powiat biłgorajski

Wychowankowie i nauczyciele MDK

BIL

eprasa.pl 2fb1235c55

# Mistrzowie sportu szkolnego nagrodzeni. Biłgoraj podsumował rok pełen sukcesów

Fot. Powiat biłgorajski

Działacze sportowi nagrodzeni

Fot. Powiat biłgorajski

Młodzi sportowcy otrzymali nagrody

**Hala przy ZSBiO w Biłgoraju wypełniła się sportowymi emocjami i dumą. Podczas Powiatowego Podsumowania Sportu Szkolnego wyróżniono uczniów, nauczycieli i trenerów, którzy przez cały rok pracowali na sukcesy Ziemi Biłgorajskiej.**

W środę, 17 czerwca hala sportowa przy ZSBiO w Biłgoraju tętniła mistrzowską energią. Tego dnia odbyło się uroczyste Powiatowe Podsumowanie Sportu Szkolnego. Wydarzenie to zgromadziło młodych sportowców, ich opiekunów oraz przedstawicieli władz samorządowych.

Spotkanie było okazją do podziękowań dla wszystkich, którzy przez ostatnie miesiące budowali sportową siłę regionu - uczniów, nauczycieli, trenerów i działaczy. Podkreślano nie tylko wyniki, ale również ogrom pracy, zaangażowania i pasji.

– Mamy się czym chwalić, jeśli chodzi o sukcesy drużynowe i indywidualne. Te podziękowania należą się w pierwszej kolejności nauczycielom, wychowawcom i trenerom, którzy poświęcają swój czas, pracę, a bardzo często i pasję. To oni po porażkach wzmacniają uczniów psychicznie i pokazują, że warto walczyć dalej. Gratuluję młodzieży i życzę, aby zawsze znalazło się dla Was miejsce na podium – mówiła **Beata Strzałka,** wicestarosta biłgorajski.

Podczas uroczystości wyróżniono najlepsze szkoły w poszczególnych kategoriach. W igrzyskach dzieci zwyciężyła Szkoła Podstawowa nr 1 w Biłgoraju, natomiast w igrzyskach młodzieży najlepsza okazała się Szkoła Podstawowa nr 5 w Biłgoraju. W kategorii licealiady triumfował Zespół Szkół Budowlanych i Ogólnokształcących w Biłgoraju.

Organizatorami wydarzenia byli Powiatowe Centrum Sportu oraz Powiatowe Stowarzyszenie Sportu Szkolnego.

*Ewa Zajmała*

Fot. Powiat biłgorajski

Oni nie mają sobie konkurencyjnych

**WSPÓŁZAWODNICTWO SPORTOWE SZKÓŁ**

**IGRZYSKA DZIECI (sklasyfikowano 43 szkoły):**

I miejsce: Szkoła Podstawowa nr 1 w Biłgoraju; II miejsce: Szkoła Podstawowa w Aleksandrowie; III miejsce: Szkoła Podstawowa we Frampolu; IV miejsce: SP nr 5 w Biłgoraju; V: SP w Tarnogrodzie VI: SP w Goraju; VII: SP w Soli; VIII: SP w Lipinach Górnych: IX: SP w Tereszpolu-Zaorendzie; X: SP w Szyszkowie

**IGRZYSKA MŁODZIEŻY (sklasyfikowano 38 szkół):**

I miejsce: Szkoła Podstawowa nr 5 Biłgoraj; II miejsce: Szkoła Podstawowa w Aleksandrowie, III miejsce: Szkoła Podstawowa we Frampolu; IV: SP w Tarnogrodzie; V: SP w Majdanie Nepryskim; VI: SP w Szyszkowie; VII: SP nr 1 w Biłgoraju; VIII: SP w Goraju; IX: SP w Lipinach Górnych; X: SP w Tereszpolu-Zaorendzie.

**LICEALIADA:**

I miejsce: ZSBiO; II miejsce: I LO im. ONZ; III miejsce: RCEZ; IV: ZSZiO; V: ZSL; VI. ZS w Turobinie; VII: KLO.

**NAUCZYCIELE ROKU I WYRÓŻNIENIA**

Tytuł Nauczyciela Roku otrzymali: Agnieszka Jurałowicz (SP nr 1 w Biłgoraju); Aleksandra Gontarz (SP nr 5 w Biłgoraju); Ireneusz Zarczuk (ZSBiO)

**Wyróżnienia za sukcesy w finałach ogólnopolskich:** Krzysztof Tarnowski (SP w Tarnogrodzie), Adam Osuch (RCEZ), Izabela Skakuj (I LO im. ONZ), Ireneusz Zarczuk (ZSBiO).

**Wyróżnieni nauczyciele z pozostałych szkół:** Sylwia Ciecierska (SP w Bukowej), Halina Mazurek (SP w Dereźnii Solskiej), Krzysztof Łuszczak (SP w Majdanie Starym), Artur Kimak (SP w Goździe Lipińskim), Łukasz Krawiec (SP w Woli Radzięckiej), Paweł Zabłotny (SP w Biszczy), Mirosław Okoń (SP w Łukowej), Daria Szubiak (SP nr 4 w Biłgoraju), Anna Lipiec (SP w Potoku Górnym), Mateusz Trześniowski (SP nr 3 w Biłgoraju), Krzysztof Rzeźnik (SP w Lipinach Dolnych).

**Podziękowania dla działaczy:** Marek Kłosek, Dorota Bernaś, Mieczysław Jamroz, Jarosław Hasiak, Konrad Uliasz.

**NAJLEPSI UCZNIOWIE W SPORCIE SZKOLNYM 2025/2026**

Igrzyska Dzieci (Top 10): 1. Kacper Sidor (SP w Tarnogrodzie) 2. Szymon Przytuła (SP w Tarnogrodzie) 3. Leon Szwed (SP nr 5 w Biłgoraju) 4. Maja Psiuk 5. Wojciech Grasza 6. Stanisław Mirek 7. Dominik Dziedzic 8. Marlena Magdziarz 9. Hanna Grum 10. Szymon Kubina.

Igrzyska Młodzieży (Top 10): 1. Dominika Bernaś (SP nr 5 w Biłgoraju) 2. Iga Gontarz (SP nr 5 w Biłgoraju) 3. Maciej Kołodziej (SP we Frampolu) 4. Leon Zub 5. Zuzanna Kowalczuk 6. Karol Jagucak 7. Maja Małysza 8. Przemysław Kiełbasa 9. Marcel Mazurek 10. Milena Robak.

Licealiada (Top 10): 1. Kornel Kulanin (RCEZ) 2. Diana Łukasik (I LO im. ONZ) 3. Piotr Puźniak (RCEZ) 4. Paweł Bury 5. Eliza Bielak 6. Lena Szwed 7. Adrian Psiuk 8. Magdalena Chyl 9. Maja Łuszczak 10. Piotr Sędzin.


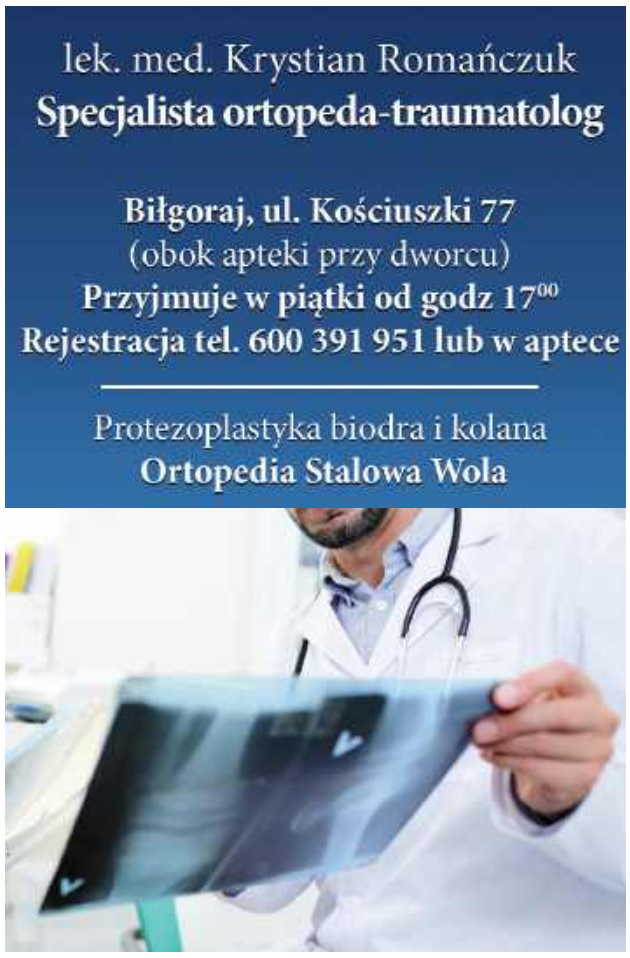

R E K L A M A

BIL

eprasa.pl 2fb1235c55

Gmina Goraj

Gmina Frampol

Gmina Turobin

STRONĘ REDAGUJE:
**Natalia Račaitis**
780 029 973

79. rocznica bitwy na Porytowym Wzgórzu

# Hołd dla bohaterów

**W niedzielę, 14 czerwca, przedstawiciele gminny Goraj wzięli udział w uroczystych obchodach upamiętniających wydarzenia historyczne na Porytowym Wzgórzu. Tegoroczne uroczystości odbyły się w 79. rocznicę jednej z największych bitew partyzanckich na ziemiach polskich w czasie niemieckiej okupacji.**

Bitwa w Lasach Janowskich, która rozegrała się w czerwcu 1944 roku, trwała ponad dwa tygodnie i zapisała się na kartach historii jako symbol odwagi oraz determinacji w walce o wolność Ojczyzny. Na Porytowym Wzgórzu starły się oddziały partyzanckie z niemieckimi wojskami okupacyjnymi, a blisko 200 partyzantów oddało swoje życie w obronie niepodległości.

Uroczystości rocznicowe odbyły się w miejscu bitwy i miały podniosły charakter.

Fot. UG w Goraju

W wydarzeniu uczestniczyli przedstawiciele gminy Goraj

W programie znalazła się polowa Msza św., apel pamięci oraz ceremonia złożenia wieńców. Był to czas zadumy, refleksji oraz wspólnego oddania hołdu poległym bohaterom.

Gminę Goraj reprezentowała zastępca burmistrza Edyta Próchno, która uczestniczyła w uroczystej Mszy św., oficjalnych wystąpieniach oraz złożyła kwiaty pod pomnikiem.

Obchody stanowiły ważny element pielęgnowania pamięci historycznej oraz budowania świadomości patriotycznej kolejnych pokoleń. To również wyraz troski o zachowanie dziedzictwa narodowego i szacunku dla lokalnej historii.

*Ewa Zajmała*

## Wybrali nowe władze i podsumowali kadencję

**W Goraju odbył się XIII Zjazd Oddziału Gminnego Związku Ochotniczych Straży Pożarnych RP w Gminie Goraj. Strażacy ochotnicy podsumowali minioną kadencję oraz wybrali nowe władze.**

Fot. UG Goraj

Druhowie podsumowali minioną kadencję i wybrali swoim przedstawicieli na kolejną

Spotkanie było nie tylko okazją do podsumowania działalności strażaków ochotników w minionej kadencji, ale także momentem wyznaczenia kierunków dalszego rozwoju straży w gminie. Obrady rozpoczęły się zgodnie ze strażackim ceremoniałem i tradycją, podkreślającymi rangę oraz wieloletnie dziedzictwo Ochotniczych Straży Pożarnych.

Podczas zjazdu przedstawiono sprawozdania z działalności Zarządu Oddziału Gminnego ZOSP RP oraz Komisji Rewizyjnej. Omówiono działania prowadzone przez jednostki OSP w ostatnich latach, zarówno te związane z akcjami ratowniczo-gaśniczymi, jak i działalnością społeczną, patriotyczną oraz kulturalną. Podkreślono ogromne zaangażowanie druhów w życie lokalnych społeczności, ich gotowość do niesienia pomocy o każdej porze dnia i nocy oraz nieocenioną rolę podczas organizacji wydarzeń gminnych, religijnych i patriotycznych.

Delegaci jednogłośnie udzielili absolutorium ustępującym władzom, wyrażając tym samym uznanie dla ich pracy, poświęcenia i zaangażowania na rzecz rozwoju ochrony przeciwpożarowej w gminie Goraj.

Najważniejszym punktem obrad były wybory nowych władz Oddziału Gminnego ZOSP RP na kolejną kadencję. W demokratycznym głosowaniu wybrano Zarząd Oddziału Gminnego, powierzając nowym władzom odpowiedzialność za dalsze umacnianie współpracy pomiędzy jednostkami OSP oraz rozwój działalności strażackiej na terenie gminy.

Podczas spotkania nie zabrakło słów wdzięczności skierowanych do wszystkich druhen i druhów za ich codzienną gotowość do działania, odwagę oraz oddanie służbie. Wyrazy uznania skierowano również do władz samorządowych wspierających rozwój jednostek OSP oraz wszystkich osób zaangażowanych w działalność strażacką na terenie gminy.

W wydarzeniu uczestniczyli delegaci jednostek OSP działających na terenie gminy, a także przedstawiciele władz samorządowych: burmistrz GorajaAntoni Łukasik, przewodniczący Rady Miejskiej w Goraju Andrzej Stańczyk, zastępca burmistrza Edyta Próchno, sekretarz gminy Małgorzata Stręciwilk. Obecni byli również przedstawiciele Państwowej Straży Pożarnej – zastępca komendanta PSP w Biłgoraju Tomasz Koziołoraz prezes struktur powiatowych ZOSP RP Jan Małysza.

*Ewa Zajmała*

### Nowo wybrane władze

Prezes Zarządu Oddziału Gminnego: Antoni Łukasik

Wiceprezesi: Kazimierz Kusaj, Edyta Próchno

Komendant gminny: Jan Okuniewski

Skarbnik: Stanisław Kusaj

Sekretarz: Wioletta Kondrat

Członek prezydium: Mateusz Bielak

Członkowie Zarządu: Robert Dańko, Tomasz Fiedorek, Mirosław Gąbka, Marek Habza, Stanisław Kapica, Stanisław Malec, Waldemar Małek, Marcin Marek, Adam Misiura, Janusz Misiura, Szymon Okuniewski, Piotr Omiotek, Michał Polski, Bogdan Różański, Jan Styk, Sławomir Wasil, Emil Zań

## 9. Turniej Miejscowości Gminy Frampol

**W niedzielę, 28 czerwca, Stadion Miejski we Frampolu stanie się miejscem pełnym emocji, rywalizacji i dobrej zabawy. Tego dnia odbędzie się 9. edycja Turnieju Miejscowości Gminy Frampol, wydarzenia, które na stałe wpisało się w kalendarz lokalnych imprez integracyjnych.**

plakat

Oficjalne rozpoczęcie imprezy zaplanowano na godzinę 15:00. Uczestników powita gospodarz wydarzenia, po czym nastąpi prezentacja stoisk poszczególnych sołectw. Jednym z głównych punktów programu będą konkurencje sportowe, w których zmierzą się reprezentacje miejscowości. Całość zakończy się ogłoszeniem wyników i wyłonieniem zwycięzców turnieju.

Od godziny 18:00 rozpocznie się część artystyczna – występy grup i zespołów z Gminy Frampol. Wieczór uświetnią koncerty zaproszonych artystów. O godzinie 19:00 na scenie pojawi się Hubson, a o 20:00 publiczność rozgrzeje zespół Malibu.

Na zakończenie dnia, o godzinie 21:00, organizatorzy zapraszają wszystkich uczestników na zabawę taneczną z DJ-em, która potrwa aż do północy. To doskonała okazja, by wspólnie świętować i integrować się przy muzyce.

Nie zabraknie także atrakcji dla najmłodszych – w godzinach 16:00–19:00 dostępna będzie bezpłatna strefa zabaw, zapewniająca dzieciom mnóstwo radości.

Organizatorami wydarzenia są: burmistrz Frampola, Miasto Frampol oraz Miejsko-Gminny Ośrodek Kultury we Frampolu. Wstęp na imprezę jest całkowicie darmowy.

*Ewa Zajmała*

BIL

eprasa.pl 2fb1235c55

STRONĘ REDAGUJE:
**Natalia Račaitis**
780 029 973

Gmina Łukowa | Gmina Obsza | Gmina Tarnogród

# Porytowe Wzgórze – preludium do bitwy pod Osuchami

**Bitwa na Porytowym Wzgórzu była największą bitwą partyzancką stoczoną na ziemiach polskich podczas niemieckiej okupacji.**

Pomnik na Porytowym Wzgórzu, wykonany wg projektu Bronisława Chromego

14 czerwca 1944 roku Niemcy, w ramach wielkiej operacji „Sturmwind I", dążyli do całkowitego rozbicia sił polsko-radzieckich działających w Lasach Janowskich. W obliczu zagrożenia oddziały partyzanckie zdecydowały się na czasowe połączenie sił. W skład zgrupowania weszły jednostki Armii Krajowej, Batalionów Chłopskich, Armii Ludowej oraz partyzantki radzieckiej. Łącznie liczyły one około 3 tysięcy żołnierzy. Naprzeciw nim stanęło blisko 30 tysięcy żołnierzy niemieckich.

Celem operacji „Sturmwind I" była likwidacja oddziałów partyzanckich przed nadejściem frontu wschodniego. W nocy z 14 na 15 czerwca oddziały NOW-AK „Ojca Jana" pod dowództwem Bolesława Usowa „Konara" zdołały jednak przedrzeć się przez niemiecki pierścień okrążenia.

Jak doszło do tej bitwy w Lasach Janowskich? Rozległe kompleksy leśne stanowiły doskonałe schronienie dla partyzantów. Liczne bagna, mokradła i trudno dostępne tereny sprzyjały działalności konspiracyjnej. W rejonie Lasów Janowskich skoncentrowały się dwa większe zgrupowania partyzanckie – w Lasach Lipskich oraz w okolicach wsi Kiszki i Ujście.

Wśród oddziałów działających w tym rejonie znajdowały się jednostki Armii Krajowej i formacje jej podporządkowane, m.in. oddział NOW-AK „Ojca Jana", oddział AK „Kmicica" oraz Kurs Młodszych Dowódców Piechoty AK „Żbika". Obecne były również oddziały Armii Ludowej i podporządkowane jej formacje, takie jak część I Brygady AL im. Ziemi Lubelskiej „Wicka", oddział BCh „Lipy", Brygada im. Wandy Wasilewskiej oraz oddział łącznikowy Leona Kasmana. Siły radzieckie reprezentowały m.in. zgrupowanie im. Aleksandra Newskiego, oddziały im. Nikity Chruszczowa, Budionnego, Suworowa i Kirowa, a także polsko-radziecki oddział im. Stalina dowodzony przez Mikołaja Kunickiego „Muchę".

Już 10 czerwca w okolicach wsi Świdry doszło do pierwszych starć. Dzień później Niemcy rozpoczęli wielką operację „Sturmwind", wspieraną przez lotnictwo Luftwaffe. Dzięki rozpoznaniu lotniczemu możliwe było ustalenie miejsc koncentracji oddziałów partyzanckich. 13 czerwca niemieckie samoloty wykryły jeden z oddziałów we wsi Szklarnia. Niemiecki pierścień okrążenia stopniowo się zaciskał, zmuszając oddziały polsko-radzieckie do wycofania się w głąb Lasów Janowskich, na teren Porytowego Wzgórza. Tam przygotowano pozycje obronne.

13 czerwca ciężkie walki toczyły się pod Szklarnią i Momotami Górnymi, gdzie Niemcy ponieśli znaczne straty. Tego samego dnia na Porytowym Wzgórzu odbyła się narada dowódców poszczególnych oddziałów, podczas której ustalano plan obrony i dalsze działania.

14 czerwca o godzinie 5 rano Niemcy rozpoczęli natarcie, poprzedzając je silnym ostrzałem artyleryjskim i moździerzowym. Następnie do walki ruszyła piechota. Walki o wzgórze trwały przez cały dzień – od świtu do zmroku. Nocą poszczególne oddziały podjęły próbę wydostania się z okrążenia. Głównej części zgrupowania udało się, po ciężkich walkach, przedostać na teren Puszczy Solskiej.

Straty po stronie polskiej i radzieckiej przekroczyły 200 zabitych i rannych. Wśród poległych znaleźli się m.in. Kazimierz Wyrwas – sekretarz lubelskiego Komitetu Obwodowego PPR – oraz dwaj dowódcy oddziałów radzieckich: mjr Włodzimierz Czepiga i lejtnant Piotr Wasilenko. Straty niemieckie szacowane są na podobnym poziomie.

14 czerwca 2022 roku w 78. rocznicę walk partyzanckich na Porytowym Wzgórzu w lasach janowskich została odsłonięta tablica upamiętniająca żołnierzy oddziału partyzanckiego NOW-AK pod dowództwem Franciszka Przysiężniaka „Ojca Jana", którzy w czerwcu 1944 roku wzięli udział w bitwie z wojskami niemieckimi na Porytowym Wzgórzu.

*Michał Kańkowski*

# Co z lasami prywatnymi po dramatycznym pożarze Puszczy Solskiej?

**W Łukowej oraz Józefowie odbyły się spotkania z właścicielami prywatnych gruntów leśnych. Tematem rozmów były skutki katastrofalnego majowego pożaru kompleksu Puszczy Solskiej oraz możliwości pozyskania wsparcia na odbudowę zniszczonych drzewostanów.**

Wydarzenie zgromadziło liczne grono poszkodowanych mieszkańców. Władze powiatu reprezentowali: etatowy członek Zarządu Powiatu Bartłomiej Świtała oraz kierownik Wydziału Rolnictwa, Ochrony Środowiska i Leśnictwa Starostwa Powiatowego Marian Szuper wraz z pracownikami. W dyskusji wzięli udział także lokalni samorządowcy, Nadleśniczy Nadleśnictwa Józefów oraz przedstawiciele Regionalnej Dyrekcji Ochrony Środowiska i Gospodarki Wodnej.

- Kluczowymi tematami spotkania były wstępna procedura zgłaszania strat i inwentaryzacji spalonych drzewostanów, zasady usuwania uszkodzonych drzew, pozyskiwania drewna z pożarzyska oraz zapobiegania namnażaniu się szkodników, a także omówienie dostępnych form pomocy finansowej lub doradczej przy odnowieniu lasu - wyjaśnia Bartłomiej Świtała.

Podczas spotkań eksperci szczegółowo omówili trzy niezależne źródła, z których właściciele lasów prywatnych mogą ubiegać się o pomoc finansową i rzeczową na likwidację skutków klęski.

Urzędnicy mocno zaakcentowali jedną z najważniejszych zasad. Przy korzystaniu ze środków publicznych obowiązuje bezwzględny zakaz podwójnego finansowania tych samych działań z różnych źródeł.

Fot. Powiat biłgorajski
W spotkaniach udział wzięło kilkadziesiąt mieszkańców

Do 31 lipca roku rolnicy mogą składać wnioski o wsparcie na inwestycje leśno-zadrzewieniowe (poprzez aplikację eWniosekPlus).

Jeden wniosek pozwala na dofinansowanie m.in. wykonania zalesienia, utworzenia zadrzewień, założenia systemów rolno-leśnych czy wspomnianego zwiększenia bioróżnorodności lasów prywatnych. Pomoc przysługuje do maksymalnie 40 ha gruntów, a jej wysokość zależy od specyfiki inwestycji, nachylenia terenu oraz zastosowanych zabiegów ochronnych.

Właściciele lasów muszą pamiętać, aby przed przystąpieniem do wycinki i uprzątania pożarzyska, bezwzględnie zgłaszać i cechować usuwane drzewa. Pozwoli to na rzetelne i dokładne oszacowanie łącznych strat.

*Ewa Zajmała*

**Pożar Puszczy Solskiej wybuchł 5 maja 2026 roku. Przez 7 dni z żywiołem walczyło ponad 3 000 strażaków i setki jednostek sprzętu. Ogień pochłonął 1 157 ha lasu, w tym 272 ha lasów należących do osób prywatnych, w tym ponad 40 ha to lasy w gminie Józefów, a około 230 ha to lasy w gminie Łukowa.**

**ŹRÓDŁA, Z KTÓRYCH WŁAŚCICIELE LASÓW PRYWATNYCH MOGĄ UBIEGAĆ SIĘ O POMOC FINANSOWĄ I RZECZOWĄ NA LIKWIDACJĘ SKUTKÓW KLĘSKI:**

1. Ścieżka systemowa (budżet państwa): Przeznaczona bezpośrednio do usuwania skutków klęsk żywiołowych. Właściciel lasu musi wystąpić do właściwego Nadleśnictwa o wydanie opinii określającej zakres szkód. Następnie z tą opinią składa wniosek do Starosty Biłgorajskiego. Wypłata środków nastąpi po uruchomieniu i otrzymaniu funduszy z budżetu państwa.

2. Środki z Planu Strategicznego dla Wspólnej Polityki Rolnej (2023-2027): Wsparcie skierowane do właścicieli lasów, którzy są czynnymi rolnikami. Pomoc przyznawana jest w ramach interwencji „Zwiększenie bioróżnorodności lasów prywatnych", a całą procedurę obsługuje Agencja Restrukturyzacji i Modernizacji Rolnictwa (ARMiR).

3. Pomoc ze strony Lasów Państwowych: Obejmuje bezpłatne doradztwo, pomoc merytoryczną przy ocenie zniszczeń i odbudowie drzewostanu, a także nieodpłatne przekazywanie sadzonek. Istnieje także możliwość wsparcia z Funduszu Leśnego - o te środki celowe do Dyrektora Generalnego Lasów Państwowych wnioskować może starosta.

BIL

eprasa.pl 2fb1235c55

Gmina Aleksandrów

Gmina Józefów

Gmina Tereszpol

STRONĘ REDAGUJE:
**Natalia Račaitis**
780 029 973

# Kierowcy muszą uzbroić się w cierpliwość

**GM. TERESZPOL:**
**Na terenie gminy Tereszpol rozpoczęła się długo oczekiwana modernizacja drogi powiatowej na odcinku Bukownica – Tereszpol. Inwestycja o wartości przekraczającej 5 mln zł obejmuje kompleksową przebudowę trasy liczącej ponad 3,6 kilometra.**

Fot. Powiat biłgorajski

Kierowcy muszą liczyć się z utrudnieniami na drodze

Prace już się rozpoczęły i obejmują szeroki zakres robót wykraczających daleko poza samą wymianę nawierzchni. W ramach przedsięwzięcia powstanie nowoczesny system odwodnienia, który ma rozwiązać dotychczasowe problemy z zalegającą wodą podczas intensywnych opadów. Przebudowane zostaną również rowy odwadniające oraz przepusty pod koroną drogi, co ma zapewnić trwałość infrastruktury na długie lata.

Istotnym elementem inwestycji będzie także poprawa warunków dla pieszych i pasażerów komunikacji publicznej. Zaplanowano budowę nowych chodników, zatok autobusowych oraz peronów, a jezdnia zostanie poszerzona, co usprawni ruch i zwiększy jego płynność. Modernizacji poddane zostaną również zjazdy do posesji oraz skrzyżowania z drogami gminnymi.

Duży nacisk położono na bezpieczeństwo niechronionych uczestników ruchu. W ramach inwestycji powstaną nowe, odpowiednio doświetlone przejścia dla pieszych, wyposażone w rozwiązania ułatwiające poruszanie się osobom niedowidzącym. Całość uzupełni nowe oznakowanie poziome i pionowe oraz montaż urządzeń poprawiających bezpieczeństwo ruchu drogowego.

Przedsięwzięcie jest możliwe dzięki skutecznemu pozyskaniu środków zewnętrznych. Część finansowania pochodzi z Rządowy Fundusz Rozwoju Dróg, który pokrywa ponad 3,5 mln zł kosztów inwestycji. Pozostała część pochodzi z budżetu samorządu (powiatu biłgorajskiego i gminy Tereszpol).

*Ewa Zajmała*

Spotkania dla kobiet w gminie Tereszpol

# Zatrzymać się i poczuć siebie. Kobieca siła w centrum uwagi

Fot. Ewa Zajmała

Pamiątkowe zdjęcie z Marią Rotkiel

Fot. Ewa Zajmała

W wydarzeniu udział wzięło kilkanaście kobiet

Fot. Ewa Zajmała

**Katarzyna Kidaj**

**Siła kobiet nie polega na tym, że zawsze dajemy radę. Czasami największą siłą jest zatrzymanie się, spojrzenie na siebie z życzliwością i przypomnienie sobie o swoich zasobach.**

**Warsztaty dla kobiet i inspirujące spotkanie z Marią Rotkiel pokazały, że prawdziwa siła nie tkwi w nieustannym działaniu, lecz w świadomości siebie, emocji i własnych potrzeb. Czerwcowe wydarzenia w Bibliotece Publicznej Gminy Tereszpol stały się przestrzenią zatrzymania, refleksji i budowania wewnętrznej równowagi.**

## Siła kobiet

11 czerwca odbył się warsztat skierowany do kobiet, które chciały zatrzymać się na chwilę i przyjrzeć sobie, swoim potrzebom oraz źródłom codziennej siły.

To spotkanie było inne niż typowe rozmowy o „sile kobiet". Nie chodziło o nieustanne działanie, radzenie sobie ze wszystkim i bycie dla innych kosztem siebie. Uczestniczki miały okazję odkrywać głębszy wymiar siły – tej, która wynika ze świadomości siebie, swoich emocji, wartości i granic.

Spotkanie miało charakter praktyczny i procesowy – każda z uczestniczek mogła wynieść z niego coś realnego dla siebie.

Warsztat poprowadziła **Katarzyna Kidaj** – coach & mentor, trenerka i wykładowczyni, która wspiera kobiety w budowaniu sprawczości i wewnętrznej siły. – Najbardziej cieszy mnie to, że kobiety coraz częściej dają sobie prawo do zatrzymania się i zadbania również o siebie. Podczas warsztatu nie szukałyśmy idealnych rozwiązań ani recept na szczęście. Rozmawiałyśmy o tym, co daje nam siłę, jak budować większą równowagę w życiu i dlaczego warto pamiętać o sobie z taką samą troską, z jaką troszczymy się o innych – mówi Katarzyna Kidaj.

## O emocjach i relacjach

Natomiast w poniedziałek, 15 czerwca odbyło się wyjątkowe spotkanie z Marią Rotkiel – znaną psycholog, terapeutką i autorką książek. Wydarzenie przyciągnęło wielu uczestników zainteresowanych tematyką rozwoju osobistego, relacji międzyludzkich oraz zdrowia psychicznego.

Podczas spotkania Maria Rotkiel dzieliła się swoją wiedzą i doświadczeniem, poruszając kwestie budowania zdrowych relacji, radzenia sobie ze stresem oraz znaczenia komunikacji w codziennym życiu. Nie zabrakło także praktycznych wskazówek dotyczących pracy nad emocjami i wzmacniania poczucia własnej wartości.

Uczestnicy mieli okazję zadawać pytania i włączyć się w dyskusję, co stworzyło atmosferę otwartości i autentycznego dialogu. Spotkanie było nie tylko źródłem wiedzy, ale również inspiracją do refleksji nad własnym życiem i relacjami z innymi.

Wydarzenie pokazało, jak duże jest zapotrzebowanie na rozmowę o emocjach i zdrowiu psychicznym. Dla wielu uczestników było to cenne doświadczenie, które na długo pozostanie w ich pamięci.

*Ewa Zajmała*

**Wydarzenia zostały zrealizowane w ramach projektu realizowanego przez Bibliotekę Publiczną Gminy Tereszpol „Literacka przestrzeń kobiet", dofinansowanego ze środków Ministra Kultury i Dziedzictwa Narodowego z Funduszu Promocji Kultury.**

Fot. Ewa Zajmała

**Magdalena Marzec**
dyrektor Biblioteki Publicznej Gminy Tereszpol

**Zależało nam na stworzeniu przestrzeni, w której mieszkańcy, a szczególnie kobiety, będą mogli na chwilę się zatrzymać, zadbać o siebie i spojrzeć na swoje potrzeby z innej perspektywy. Zarówno warsztaty „Siła kobiet", jak i spotkanie z Marią Rotkiel pokazały, jak bardzo potrzebne są dziś rozmowy o emocjach, relacjach i równowadze w życiu. Cieszy nas tak duże zainteresowanie i zaangażowanie uczestników.**

BIL

eprasa.pl 2fb1235c55

STRONĘ REDAGUJE:
**Natalia Račaitis**
780 029 973

Gmina Biszcza | Gmina Księżpol | Gmina Potok Górny

# Strażacy z czterech gmin rywalizowali w Biszczy

W zawodach wzięło udział 35 drużyn, w tym cztery żeńskie

Jedną z konkurencji była sztafeta pożarnicza

**W niedzielę 21 czerwca na stadionie sportowym w Biszczy odbyły się Międzygminne Zawody Strażackie.**

W tych zmaganiach sportowo-sprawnościowych wzięły udział aż cztery gminy: Biszcza, Księżpol, Potok Górny i Tarnogród.

Organizatorami tych zawodów byli wójt gminy Biszcza oraz Zarząd Oddziału Gminnego ZOSP RP w Biszczy. W tych zawodach wzięło udział 35 drużyn, w tym cztery drużyny żeńskie.

Strażacy OSP rywalizowali w dwóch kategoriach: sztafeta pożarnicza z przeszkodami oraz ćwiczenia bojowe. Najlepsze drużyny wezmą udział w zawodach powiatowych.

*Michał Kańkowski*

**ŻEŃSKIE DRUŻYNY:**

**Gmina Biszcza:**
1. Biszcza I
2. Biszcza II

**Gmina Potok Górny:**
1. Dąbrówka

**Gmina Tarnogród:**
1. Tarnogród

**WYNIKI:**

**Gmina Biszcza:**
1. Biszcza I
2. Gózd Lipiński
3. Wólka Biska
4. Bukowina
5. Biszcza II

**Gmina Księżpol:**
1. Księżpol
2. Zynie
3. Zanie
4. Majdan Stary
5. Korchów II
6. Rakówka
7. Korchów I
8. Zawadka
9. Płusy
10. Rogale

**Gmina Potok Górny:**
1. Lipiny Górne Borowina
2. Jasiennik Stary
3. Lipiny Dolne
4. Szyszków
5. Naklik
6. Dąbrówka
7. Zagródki
8. Potok Górny
9. Lipiny Górne Lewki
10. Jedlinki

**Gmina Tarnogród:**
1. Tarnogród
2. Luchów Dolny
3. Wola Różaniecka
4. Różaniec II
5. Różaniec I

Zwycięskie drużyny z gminy Księżpol

Zwycięskie drużyny z gminy Potok Górny

Tego dnia było bardzo duszno i gorąco, więc przydało się trochę wody dla ochłody!

Zwycięskie dziewczyny z OSP Dąbrówka

Panie z KGW „Wólczanki" Wólka Biska

Zwycięskie drużyny z gminy Biszcza

Rajd rowerowy

# Historia na dwóch kółkach

**POTOK GÓRNY: Aktywność fizyczna połączona z lekcją historii. Tak wyglądała niedziela, 14 czerwca w gminie Potok Górny.**

III Rajd Rowerowy szlakiem powstańców styczniowych przyciągnął miłośników jednośladów, którzy chcieli oddać hołd bohaterom narodowym.

Połączenie rekreacji z poznawaniem lokalnej historii ponownie okazało się strzałem w dziesiątkę. Trzecia edycja Rajdu Rowerowego szlakiem pułkownika Leona Czechowskiego zgromadziła liczne grono uczestników, którzy wyruszyli na trasę prowadzącą przez miejsca związane z wydarzeniami powstania styczniowego.

Fot. Powiat biłgorajski

Uczestnicy rajdu pokonali trasę prowadzącą przez historyczne miejsca

Trasa rajdu była zarówno malownicza, jak i wymagająca. Uczestnicy wystartowali z Dąbrówki, a następnie przejechali przez Potok Górny, Jedlinki, Gózd Lipiński, Wólkę Biską, Biszczę, Bukowinę oraz Wolę Kulońską, by po pokonaniu kilkudziesięciu kilometrów powrócić do miejsca startu.

Na mecie na rowerzystów czekał ciepły posiłek przygotowany przez gospodynie, który pozwolił zregenerować siły po wysiłku. Był to także moment na rozmowy i wspomnienia związane z historią regionu, w tym losami pułkownika Czechowskiego i jego oddziałów.

Zwieńczeniem dnia było tradycyjne ognisko z pieczeniem kiełbasek. Wspólna integracja, śpiew i rozmowy sprawiły, że wydarzenie miało nie tylko sportowy, ale i społeczny charakter.

III Rajd Rowerowy udowodnił, że pamięć o powstaniu styczniowym wciąż jest żywa wśród mieszkańców powiatu biłgorajskiego. To także dowód na to, że historię można przekazywać w sposób nowoczesny, angażujący i atrakcyjny dla wszystkich pokoleń.

Organizatorem wydarzenia było Koło Gospodyń Wiejskich „Nad Złotą" w Dąbrówce, przy wsparciu samorządu powiatu biłgorajskiego.

*Ewa Zajmała*

BIL

eprasa.pl 2fb1235c55

# Łada ma jasny cel na następny sezon

**Trzecie miejsce na finiszu sezonu w IV lidze piłkarskiej, a na wiosnę przez długi czas miano niepokonanej i bardzo pozytywnie zaskakującej drużyny. To w dużym skrócie bilans Łady 1945 Biłgoraj w tegorocznych rozgrywkach. Jaka przyszłość czeka zespół? Szykują się zmiany, jest też gotowy plan przygotowań: - Pierwsze decyzje już zapadły- mówi Nowej Gazecie Biłgorajskiej, trener Marcin Zając.**

Fot.Łada 1945 Biłgoraj

Trener Marcin Zając (z prawej) stworzył zespół, z którego Biłgoraj może być dumny. Obok lider i drugi trener Łady - Patryk Czułowski

**Rozmawialiśmy o kształcie i planach, jak ma wyglądać drużyna w przyszłym roku. Rozmawialiśmy też o transferach. Cel jest jasny, chcemy iść do góry i w kolejnym sezonie zrobić krok do przodu. Kto się nie rozwija, ten się cofa.**

**IV LIGA**

| Lp. | Nazwa zespołu | Mecze | Punkty | Bramki |
|---|---|---|---|---|
| 1. | Hetman Zamość | 30 | 82 | 109:16 |
| 2. | Lewart Lubartów | 30 | 74 | 82:22 |
| **3.** | **ŁADA 1945 BIŁGORAJ** | **30** | **68** | **78:28** |
| 4. | Tomasovia Tomaszów Lubelski | 30 | 55 | 68:42 |
| 5. | Lublinianka Lublin | 30 | 52 | 60:41 |
| 6. | Tur Milejów | 30 | 48 | 60:52 |
| 7. | Motor II Lublin | 30 | 48 | 58:39 |
| 8. | Orlęta Radzyń Podlaski | 30 | 47 | 64:49 |
| 9. | Janowianka Janów Lubelski | 30 | 44 | 65:52 |
| 10. | Start Krasnystaw | 30 | 40 | 45:55 |
| 11. | Bug Hanna | 30 | 34 | 53:64 |
| 12. | Granit Bychawa | 30 | 25 | 31:74 |
| 13. | MKS Ryki | 30 | 23 | 36:84 |
| 14. | Orlęta Łuków | 30 | 22 | 30:83 |
| 15. | Tanew Majdan Stary | 30 | 22 | 30:78 |
| 16. | Huragan Międzyrzec Podlaski | 30 | 3 | 19:109 |

**Trzecie miejsce na finiszu rozgrywek, przed sezonem brałby pan w ciemno?**
(cisza) Myślę, że nie. Nie brałbym w ciemno trzeciego miejsca, bo przed sezonem to, jaką mieliśmy kadrę, sugerowało, że chcemy grać o coś więcej. Były podstawy, żeby myśleć o walce przynajmniej o to miejsce barażowe.

**Hetman i Lewart to lepsze zespoły? Choć Łada oba pokonała i to na ich boiskach, ale czy te kluby miały więcej szczęścia i kasy?**
Na pewno oba te zespoły miały dużo jakości, miały szerszą niż my ławkę rezerwowych. Mogli więcej korzystać ze zmian i było to widać. Finalne były lepsze od nas, bo zdobyły więcej punktów na przekroju całego sezonu, a to jest najważniejsze. Punktowo na pewno byli lepsi od nas.

**Kasa ma kluczowe znaczenie. Nie sztuka awansować, a potem z hukiem spaść i budować klub na zgliszczach.**
No tak. III liga jest naprawdę bardzo wymagająca pod względem finansowym i nie każdy klub może sobie pozwolić na takie wyzwanie. A awans bardzo mocno wiąże się z finansami. Kwestia wzmocnienia kadry, ale też kwestia dalszych wyjazdów, często wyjazdów z noclegami. Takich choćby logistycznych tematów jest sporo. Ważne jest takie rozsądne podejście do sprawy i zbudowanie czegoś na solidnej podstawie. To jest klucz, żeby myśleć o awansie.

**Zmierzam do tego, że nawet działacze Łady, oczywiście nieoficjalnie, ale jednak przyznają, że w Biłgoraju nie ma pieniędzy na klub w III lidze.**
To już pytanie do działaczy. Jeśli tak mówią, to ich trzeba pytać o szczegóły.

**Zostaje pan w Biłgoraju, prawda?**
Tak jak już rozmawialiśmy, jeżeli nie pojawią się jakieś nieprzewidziane okoliczności, typu propozycja z wyższych lig, to wszystko wskazuje na to, że zostaję. Jestem po rozmowach z prezesami, że zostaję w Biłgoraju.

**Kiedy pan podjął decyzję i wiedział, że dalej będzie w Ładzie?**
Żeby nie skłamać, to było już pod koniec sezonu. Wydaje mi się, że po domowym meczu z Tanwią Majdan Stary przy końcu maja. Mieliśmy spotkanie z działaczami, porozmawialiśmy i zdecydowałem, że chciałbym tu dalej pracować.

**Bo nie było propozycji z wyższych lig, a po co zmieniać klub na inny czwartoligowy?**
No tak. Jeżeli chcemy coś zbudować, to kolejny rok pracy w Biłgoraju może być kluczowy pod względem całego procesu.

**Kiedy spotkał się pan na rozmowach z działaczami Łady o przyszłości, to właściwie jakie słowa padły? Marcin buduj zespół i walczymy o lepszy wynik za rok? Lepszy to już co najmniej baraże o III ligę.**
Rozmawialiśmy o kształcie i planach, jak ma wyglądać drużyna w przyszłym roku. O tym, jak ma wyglądać przygotowanie do nowego sezonu, rozmawialiśmy też o transferach. To była merytoryczna i szczegółowa rozmowa pod kątem organizacyjnym. Cel jest jasny, chcemy iść do góry i w kolejnym sezonie zrobić krok do przodu. Kto się nie rozwija, ten się cofa. Ja chcę z roku na rok budować coś na solidnych fundamentach.

**Serio nie miał pan obaw, kiedy w przerwie zimowej odeszło kilku zawodników, w tym najlepszy strzelec Wojciech Białek?**
Miałem, na pewno jakieś obawy były. Te zmiany były jednak dość spore. Najważniejsze, że przetrwaliśmy ten trudny moment. Tak, jak wielokrotnie to podkreślałem, wielkie uznanie dla zawodników Łady, za to, że zostali w klubie w trudnym momencie. Bo nie ma co ukrywać, że to był trudny moment dla nas wszystkich. Trzeba to powiedzieć wprost. Zostaliśmy z 11 seniorami i 11 juniorami w kadrze. Wielkie słowa uznania dla tych ludzi, którzy postanowili zostać w Biłgoraju. Jak widać, to miało sens i wynik chyba potwierdza, że było warto przez to przejść.

**Jak dużo transferów potrzebuje Łada, żeby być za rok lepszym i mocniejszym zespołem?**
Żeby być za rok na miejscach 1-2, czyli realnie walczyć o awans? Tych transferów musiałoby być przynajmniej kilka.

**Kilka to znaczy ile? Pięciu? Sześciu nowych ludzi?**
Przede wszystkim chodzi o ludzi ogranych i z doświadczeniem. Nie o uzupełnienie kadry, ale realne wzmocnienie. Wygląda to tak, że połowa naszej kadry to są seniorzy, ale połowa to bardzo młodzi chłopcy i juniorzy. Czasami zmiany na boisku były konieczne i kluczowe dla wyniku. Czy 5-6 transferów? Żeby bić się o te czołowe lokaty w IV lidze, to 5-6, ale takich doświadczonych zawodników potrzebujemy. Zdecydowanie trzeba wtedy postawić nie na ilość, ale na jakość. Wtedy możemy realnie mówić o ataku na miejsca 1-2.

**Od dwóch lat pracuje pan w Biłgoraju. Jak zmienił się ten zespół przez ten czas, co przede wszystkim funkcjonuje lepiej?**
Chodzi o sprawy sportowe? Na pewno zawodnicy dość szczegółowo poznali model gry, który chciałem od początku wprowadzać w Ładzie. Mówiąc przysłowiowo, dotarliśmy się już. Niektóre rzeczy działają już na boisku automatycznie. Komunikujemy się praktycznie bez słów, tylko ruchem i to jest najważniejsze. Na boisko wychodzi 22 ludzi po obu stronach. Każdy mecz i każda akcja jest zupełnie inna. Na pewno jesteśmy bogatsi o doświadczenie, cały czas rozwijamy się pod kątem taktycznym, technicznym i motorycznym.

**Unika pan wyróżnianie kogokolwiek, ale trudno się nie zgodzić, że to był sezon Patryka Czułowskiego.**
Tak, szczególnie ta druga runda. Patryk wykręcił naprawdę bardzo duże liczby i statystyki. Ale tych liczb i statystyk Patryka, też nie byłoby bez Damiana Chmury, bez Alexa Goncharevicha, bez Patryka Dorosza, Dmytro Yanchuka czy Krywołapowa. To są zawodnicy, którzy stanowią o sile tej drużyny. Mocną i udaną rundę miał Pytka, czy Pęcak. Patryk Czułowski też nie miałby takich liczb, bez wsparcia ze strony tych chłopaków.

**Czułowski zostaje w Ładzie? Po takim sezonie pewnie jego telefon dzwoni.**
Patryk zostaje w Ładzie. Wszystko wskazuje, że nic się nie zmieni.

**A kto chce odejść?**
Na ten moment mamy zadeklarowane i chyba niemal już pewne jedno odejście. Właściwie mogę to już oficjalnie potwierdzić. W przyszłym sezonie nie będzie z nami kapitana, czyli Damiana Chmury. Damian mieszka w Rzeszowie i rozpoczyna też studia drugiego stopnia. Dla niego już teraz logistycznie to było duże wyzwanie. Jadąc na wyjazd powiedzmy do Hanny, to jest dla niego już wyprawa na cały dzień. A teraz, jak będzie studiował w weekendy, to już całkiem byłby problem. Będzie kontynuował grę na Podkarpaciu.

**Kto z czwartoligowych rywali pana zaskoczył w tym sezonie?**
Na pewno zaskoczył mnie Lewart Lubartów.

**Ale pozytywnie? Czy negatywnie, bo nie awansowali?**
Pozytywnie. W Lubartowie na koniec okresu przygotowawczego były duże zmiany. I to już na samym finiszu. Tydzień przed startem ligi zmienił się trener i nikt nie wiedział czego się spodziewać. Na pewno na plus się zaprezentowali i do samego końca punktowali bardzo regularnie. Na plus moim zdaniem prezentował się też Tur Milejów. To była poukładana drużyna i graliśmy z nimi dwa bardzo trudne mecze. Jedne wygraliśmy i jeden przegraliśmy.

**Zmiany kadrowe w IV lidze już się zaczęły. I trenerskie i w kadrach zespołów. Z Lublinianki odchodzi najlepszy strzelec Bartłomiej Koneczny, który przeprowadza się w okolice Zamościa. To może teraz do Łady?**
(cisza) Przyznam szczerze, że będziemy chcieli wykonać jakieś ruchy transferowe. Natomiast kto i jakie? To się dopiero okaże. Teraz większość zawodników jest na wakacjach i na urlopach. Mało kto w tym momencie chce podejmować i prowadzić rozmowy o kolejnym sezonie.

**Kiedy Łada zaczyna przygotowania?**
Przygotowania do nowego sezonu mamy dość szczegółowo zaplanowane. Spotykamy się i zaczynamy od 9 lipca. W czwartek i w piątek widzimy się po tej przerwie. Mamy testy motoryczne, później mamy zaplanowane cztery gry kontrolne. Zagramy z Pogonią Leżajsk, z Victorią Łukowa, z Motorem II Lublin oraz z Lewartem Lubartów.

**Czyli póki co skupiamy uwagę na piłkarskich mistrzostwach świata. Komu pan kibicuje i kto wygra?**
Przede wszystkim smutne jest dla mnie, że nie ma tam Polski. A komu kibicuję? Myślę, że Francja albo Argentyna mogą być tymi najlepszymi drużynami na turnieju. Powiedzmy, że tym dwóm reprezentacjom będę kibicował.

*Tomasz Zalewa*

BIL

eprasa.pl 2fb1235c55

# Zawodniczka Znicza trzecia w Polsce!

**Biłgoraj ma brązową medalistkę mistrzostw Polski seniorów w podnoszeniu ciężarów. Na pomoście w Radomsku, Wiktoria Głuszczak ze Znicza, rywalizowała w kategorii 49 kg.**

21-letnia sztangistka z Biłgoraja była bezbłędna we wszystkich sześciu podejściach. Ostatecznie osiągnęła w dwuboju 137 kilogramów (rwanie - 62 kg, podrzut - 75 kg), co jest trzecim wynikiem w Polsce w tej kategorii wagowej. Złota medalistka **Weronika Najdowska** z Tarpana Mrocza uzyskała 150 kg w dwuboju (65 kg w rwaniu, 85 kg w podrzucie).

To oczywiście nie pierwszy sukces utalentowanej zawodniczki LKS Znicz Biłgoraj. Na Młodzieżowych Mistrzostwach Polski U23 w Ciechanowie (maj/czerwiec 2026), zdobyła srebrny medal i tytuł wicemistrzyni Polski z wynikiem 130 kg w dwuboju (57 kg w rwaniu / 73 kg w podrzucie). Z medalem wróciła też z ubiegłorocznych Mistrzostw Polski Juniorek w Nowym Tomyślu. Tu zdobyła srebrny krążek wynikiem 114 kg w dwuboju (50 kg w rwaniu / 64 kg w podrzucie).

Wiktoria to podopieczna cenionych biłgorajskich trenerów: Henryka Wybranowskiego i Andrzeja Strzałki. Szkoleniowcy znicza podkreślają, że nasza zawodniczka wyróżnia się nie tylko wybitnymi predyspozycjami fizycznymi, ale przede wszystkim niezwykłą odpornością psychiczną. Ta cecha charakteru pozwala jej zachować absolutną koncentrację w kluczowych momentach najważniejszych turniejów.

*Tomasz Zalewa*

Fot. Znicz Biłgoraj

Utalentowana Wiktoria Głuszczak z trenerem Andrzejem Strzałką

Fot. fb

Sympatyczna sztangistka Znicza wyrasta na jedną z najlepszych zawodniczek w Polsce. Już nie tylko wśród juniorek

# Nasze „złotka” najlepsze w regionie

Fot. I LO im. ONZ w Biłgoraju

Biłgorajska sztafeta 4 × 400 m najlepsze w województwie lubelskim

Fot. I LO im. ONZ w Biłgoraju

Sztafeta 4x100 metrów stanęła na najniższym stopniu podium

**Biłgoraj ma powód do dumy. Młode lekkoatletki z I LO im. ONZ pokazały absolutną klasę.**

Podczas Wojewódzkiego Festiwalu Sztafet, który odbył się na stadionie OSiR w Biłgoraju, nasze dziewczęta nie miały sobie równych.

Złoty medal wywalczyła sztafeta 4 × 400 m, która po znakomitym biegu pewnie pokonała rywalki. Świetnie spisała się również sztafeta 4 × 100 m, zdobywając brązowy medal po bardzo emocjonujących rozgrywkach.

Skład drużyny 4 × 400 m (złoty medal): Eliza Bielak, Anna Kusz, Diana Łukasik, Lena Szwed, Milena Rębacz.

Skład drużyny 4 × 100 m (brązowy medal): Natalia Budzyńska, Emila Kulińska, Natalia Przytuła, Michalina Kobel, Katarzyna Kazimierowicz, Wiktoria Głaz.

Opiekunami zawodniczek były: Izabela Skakuj i Urszula Iwańska.

*Tomasz Zalewa*

BIL

# W Biłgoraju ruszają z kanap na stadion

Fot. OSiR Biłgoraj

W każdy wtorek i czwartek w Biłgoraju czekają treningi biegowe

Pogoda coraz lepsza, wakacje i urlopy za moment, teraz tylko chcieć. Jeśli planowałeś zacząć biegać, ale ciągle odkładasz to na „od poniedziałku”, OSiR w Biłgoraju ma propozycję. Na stadionie lekkoatletycznym czekają treningi z cyklu „Biegaj z Nami”.

- Dlaczego warto przyjść? To propozycja dla każdego. Nieważne, czy dopiero robisz pierwsze kroki w sportowych butach, czy masz już za sobą starty w zawodach. Treningi prowadzimy tak, aby każdy – niezależnie od poziomu zaawansowania – czuł się dobrze i robił postępy - **zachęcają organizatorzy.**

Na wszystkich, którzy chcą się ruszyć, czeka profesjonalna opieka. Nad całością czuwa Dorota Bernaś, licencjonowana trenerka PZLA. Podpowie, jak biegać mądrze i zdrowo. Na miejscu czeka też tartanowa bieżnia, czyli świetna amortyzacja dla stawów.

Nie musisz się zapisywać, po prostu przyjdź w wygodnym stroju, zabierz wodę i dobry humor. Wspólne bieganie w grupie to zupełnie inna energia niż samotne pokonywanie kilometrów. Zajęcia we wtorki i czwartki o godzinie 19. Więcej informacji telefonicznie: 84 688 10 36.

*Tomasz Zalewa*

eprasa.pl 2fb1235c55

# Biłgoraj uhonorował krwiodawców

Fot. Ewa Zajmała

Odznaczeni Odznaką Honorowy Dawca Krwi - Zasłużony dla Zdrowia Narodu

**Anna Koman**
prezes Oddziału Rejonowego PCK w Biłgoraju

**Krew to wciąż towar deficytowy, którego zapotrzebowanie drastycznie rośnie. Mimo gigantycznego rozwoju technologii w 2026 roku nauka nadal nie potrafi syntetycznie wyprodukować tego życiodajnego płynu. W Polsce o 15 sekund potrzebna jest krew.**

**W niedzielę, 14 czerwca w Biłgoraju odbyły się obchody Światowego Dnia Krwiodawcy. Miały one w tym roku wyjątkowy charakter. W ich centrum znalazło się uhonorowanie honorowych dawców krwi.**

Gest ten stał się wyrazem wdzięczności wobec wszystkich osób, które bezinteresownie dzielą się krwią, ratując zdrowie i życie innych. Podczas ceremonii podkreślano, że krwiodawcy to cisi bohaterowie. Ich regularne zaangażowanie ma ogromne znaczenie dla funkcjonowania systemu ochrony zdrowia.

Uroczystość była okazją do wręczenia odznaczeń najbardziej zasłużonym dawcom. Wyróżnienia te stanowiły dodatkowe podkreślenie ich poświęcenia i wieloletniej działalności na rzecz innych ludzi.

Jak podkreślał **Edward Kurzyna,** kierownik biłgorajskiego biura PCK spotkanie poświęcone jest ludziom, którzy tworzą wspólnotę, która umacnia wiarę w ludzką solidarność.

Krwiodawcom wręczono odznaki: Honorowy Dawca Krwi - Zasłużony dla Zdrowia Narodu; odznaka I stopnia „Zasłużony Honorowy Dawca Krwi" (po oddaniu co najmniej 15 litrów krwi przez kobietę i 18 litrów przez mężczyznę); odznakę II stopnia „Zasłużony Honorowy Dawca Krwi" (po oddaniu co najmniej 10 litrów krwi przez kobietę i 12 litrów przez mężczyznę) oraz odznakę III stopnia „Zasłużony Honorowy Dawca Krwi" (po oddaniu co najmniej 5 litrów krwi przez kobietę i 6 litrów przez mężczyznę).

Jak podkreśliła podczas wydarzenia **Anna Koman,** prezes Oddziału Rejonowego PCK w Biłgoraj, dzielenie się krwią to najwyższy wymiar humanitaryzm w jednej z siedmiu zasad Czerwonego krzyża.

– Doskonale o tym wiedzą cisi bohaterowie - honorowi dawcy krwi. W czasach współczesnego niepokoju miłość do drugiego człowieka to naturalny owoc w postaci gotowości do oddawania własnej krwi – mówiła.

Podczas wydarzenia dokonano również oficjalnego nadania nazwy rondu znajdującego się przy wjeździe do Biłgoraja. Jest to trwały symbol uznania dla krwiodawców oraz przypomnienie, jak wielką wartość ma oddawanie krwi. To także zachęta, by kolejne osoby dołączały do grona tych, którzy pomagają ratować życie.

*Ewa Zajmała*

## Honorowy Dawca Krwi Zasłużony dla Zdrowia Narodu:

Wojciech Szczepański, Franciszek Samulak, Marek Szuper, Zbigniew Gontarski, Mirosław Iwańczyk, Marcin Małysza, Jarosław Bryła, Ireneusz Wilczyński, Marcin Kozdra, Mirosław Kubaj, Krzysztof Kulik.

## Odznaka I stopnia „Zasłużony Honorowy Dawca Krwi":

Michał Mazurek, Bartłomiej Piróg, Grzegorz Banak, Tomasz Wójtowicz, Krzysztof Gałka, Artur Radawski.

## Odznaka II stopnia „Zasłużony Honorowy Dawca Krwi":

Agnieszka Blacha, Agnieszka Socha, ks. Łukasz Łukasiewicz Michał Małek, Krzysztof Powierża, Mieczysław Przytuła, Piotr Cios, Stanisław Obszyński, Bartłomiej Hanas, Marcin Czerkierda, Marek Zarosa, Marcin Kutny.

## Odznaka III stopnia „Zasłużony Honorowy Dawca Krwi":

Agnieszka Blacha, Agnieszka Kucharczuk, Dorota Mojak, Joanna Gierczak, Ewa Kita, Dominika Orzeł, Agnieszka Momot, Ewelina Chudy, Marek Bielak, Paweł Kornik, Krzysztof Grum, Grzegorz Litwin, Aleksander Zarosa, Michał Dziak, Marek Zarosa, Sebastian Czusz, Tomasz Wrona, Emil Kusiak, Jarosław Ćwikła, Paweł Kiszka, Jerzy Bielak, Michał Małek, Andrzej Kapuśniak, Marcin Kutny, Tomasz Datkiewicz

Fot. Ewa Zajmała

Odznaka III stopnia „Zasłużony Honorowy Dawca Krwi"

Fot. Ewa Zajmała

Odznaka II stopnia „Zasłużony Honorowy Dawca Krwi"

Fot. Ewa Zajmała

Odznaka III stopnia „Zasłużony Honorowy Dawca Krwi"

Fot. Ewa Zajmała

Odznaczeni Odznaką I stopnia „Zasłużony Honorowy Dawca Krwi"

BIL

eprasa.pl 2fb1235c55

ISSN 2451-4330 N 12960

# wspólnota regionalna

Nr 25 (1025) 23 czerwca 2026 r.

24wspolnota.pl Lublin24.pl Lukow24.pl

# Śmiertelne potrącenie na przejściu, za kierownicą sędzia

**Starszy mężczyzna został potrącony przez samochód osobowy, gdy przechodził przez jezdnię na oznakowanym przejściu. 83-latek zmarł niedługo później w szpitalu. Okazało się, że za kierownicą siedziała sędzia.**

## Potrącenie na przejściu na ul. Niepodległości

Kierująca samochodem marki KIA jechała w poniedziałek, 15 czerwca, przez ul. Niepodległości w Świdniku, w kierunku ul. Wyszyńskiego. Był poranek, około godz. 9.10. Auto potrąciło pieszego znajdującego się na oznakowanym przejściu dla pieszych.

- Na miejsce niezwłocznie wezwano służby ratunkowe. Przybyły na miejsce zespół ratownictwa medycznego podjął decyzję o natychmiastowym przewiezieniu nieprzytomnego mężczyzny do SP ZOZ MSWiA w Lublinie. Następnie pokrzywdzony został przetransportowany do Uniwersyteckiego Szpitala Klinicznego nr 4 w Lublinie, gdzie z uwagi na rozległość doznanych, ciężkich obrażeń ciała, 16 czerwca zmarł - informuje prok. Marcin Kozak, rzecznik Prokuratury Okręgowej w Lublinie.

Pokrzywdzony miał 83-lata. Policja opublikowała zdjęcie z miejsca zdarzenia. Widać na nim znaczne pęknięcia w kilku miejscach przedniej szyby samochodu.

## Sędzia za kierownicą auta, które potrąciło mężczyznę

Okazało się, że za kierownicą auta, które potrąciło mężczyznę, siedziała sędzia Sądu Rejonowego Lublin-Wschód w Lublinie z siedzibą w Świdniku.

Fot. Policja

**Tak tuż po wypadku wyglądała przednia szyba auta prowadzonego przez sędzię. Niestety, pokrzywdzony 83-letni pieszy zmarł w szpitalu w wyniku obrażeń**

- W czynnościach na miejscu zdarzenia brał udział prokurator, który nadzorował badanie stanu trzeźwości kierującej: przeprowadzone testy nie wykazały obecności alkoholu w organizmie. Pod nadzorem prokuratora przeprowadzono szczegółowe oględziny miejsca wypadku z udziałem powołanego biegłego z zakresu rekonstrukcji wypadków drogowych - opisuje prok. Marcin Kozak.

## Co ze śledztwem?

W związku z tym, że śledztwo dotyczy sędzi lokalnego sądu, sprawą zajmie się prokuratura z innego terenu.

- Prokurator Okręgowy w Lublinie podjął decyzję o przekazaniu dalszego prowadzenia śledztwa innej równorzędnej jednostce prokuratury. Decyzja ta wynika z rutynowej procedury mającej na celu zapewnienie pełnego obiektywizmu i transparentności toczącego się postępowania - wyjaśnia prok. Marcin Kozak.

Prokuratura zaznacza, że śledztwo jest prowadzone w kierunku artykułu 177 (paragraf drugi) Kodeksu karnego, czyli spowodowania wypadku komunikacyjnego, którego następstwem jest śmierć pokrzywdzonego.

## Sekcja zwłok

Na piątek, 19 czerwca, zaplanowano sekcję zwłok pokrzywdzonego w Zakładzie Medycyny Sądowej Uniwersytetu Medycznego w Lublinie. Jej wyniki mają dać odpowiedzi na pytania o bezpośrednią przyczynę śmierci 83-latka.

## Policja: Szczególna koncentracja i najwyższa ostrożność

Tymczasem policjanci w informacji o wypadku w Świdniku, spowodowanym przez sędzię, przypominają:

„Przejście dla pieszych jest miejscem wymagającym od kierujących szczególnej koncentracji i zachowania najwyższej ostrożności. Zbliżając się do przejścia, należy zmniejszyć prędkość i uważnie obserwować jego otoczenie. Apelujemy również do pieszych o zachowanie ostrożności przed wejściem na jezdnię oraz upewnienie się, że kierujący mają możliwość bezpiecznego zatrzymania pojazdu. Wzajemna uwaga i przestrzeganie przepisów mogą zapobiec tragicznym w skutkach zdarzeniom drogowym".

*Dominik Smagała*

R E K L A M A

MOŻLIWOŚĆ ZAKUPU MIEJSCA
NA CMENTARZU KOMUNALNYM
W BIAŁEJ PODLASKIEJ

- USŁUGI POGRZEBOWE
- ADMINISTRACJA CMENTARZY
- MIĘDZYNARODOWY PRZEWÓZ ZMARŁYCH
- FORMALNOŚCI URZĘDOWE

hades-biala.pl

- KAMIENIARSTWO

scalpro.pl

- WŁASNA PRODUKCJA TRUMIEN

lignart.pl

- KWIACIARNIA

poppyflowers.pl

HADES Maksymiuk i Wspólnicy
83 344 35 24
509 766 538, 601 369 849
WSZYSTKO W JEDNYM MIEJSCU.
Aleje Jana Pawła II 25, Biała Podlaska
Wisznicka 1, Łomazy
Lecha Kaczyńskiego 1A, Międzyrzec Podlaski

OKNEX GMG PRODUCENT
OKNA I DRZWI PCV
ŁUKÓW UL. ŁAPIGUZ 100
25/798 96 96 NOWA SIEDZIBA

REG

TERAPIA CZEKA NA ADASIA!
TRZEBA "TYLKO" ZAPŁACIĆ 16 MLN ZŁ!
razem STOP DMD
Adaś ma 13 lat.
Jest najstarszym polskim chłopcem z DMD zakwalifikowanym do terapii genowej!
Z każdym dniem słabnie i traci siłę.
Twoja, nawet najmniejsza wpłata, jest na wagę życia!
PROSIMY, POMÓŻ TERAZ!
POZNAJ HISTORIĘ ADASIA
siepomaga.pl/adas-iwanejko

08-504 Ułęż, Korzeniów 80
Surowce wtórne
KORNEX
z myślą o środowisku
SKUP SUROWCÓW WTÓRNYCH
OBSŁUGA FIRM
odbiór makulatury
odbiór folii
ODBIÓR ODPADÓW BUDOWLANYCH / GRUZU
81 866 76 92 665 622 822 669 105 580

## Gnali o wiele za szybko. Wysokie mandaty

LUBLIN: Policjanci Wydziału Ruchu Drogowego we Włodawie zatrzymali prawo jazdy dwójce kierowców za znaczne przekroczenia prędkości.

### Dwójka kierowców ukarana

W miejscowości Kuzawka w pow. włodawskim na drodze wojewódzkiej 816, gdzie obowiązuje ograniczenie do 90 km/h, policjanci skontrolowali pojazd marki Alfa Romeo. Kierująca przekroczyła prędkość o 63 km/h. 36-latka jechała z prędkością 153 km/h. Została ukarana mandatem w wysokości 2000 zł, 13 punktami karnymi i zatrzymano jej uprawnienia do kierowania na najbliższe 3 miesiące.

Drugi kierowca wpadł w miejscowości Lubień. 22-letniemu kierowcy Citroena zmierzono prędkość. Wynosiła 108 km/h przy ograniczeniu do 50 km/h.

- Na mężczyznę nałożono mandat w wysokości 1500 zł, 13 punktów karnych oraz tak, jak w poprzednim przypadku, zatrzymano prawo jazdy na 3 miesiące - informuje aspirant Daniela Giza-Pyrzyna z KPP we Włodawie.

Obie sytuacje miały miejsce 18 czerwca.

*Joanna Niećko*

eprasa.pl 2fb1235c55

# Najpierw zastępczyni prezydenta Lublina, teraz kurator oświaty. Zatrzymania i zarzuty

**LUBLIN: Funkcjonariusze Delegatury CBA w Lublinie zatrzymali Lubelskiego Kuratora Oświaty na polecenie Małopolskiego Wydziału Zamiejscowego Prokuratury Krajowej.**

- Przeszukano kilka lokalizacji, w tym siedzibę Kuratorium Oświaty w Lublinie oraz Lubelskiego Urzędu Wojewódzkiego w Lublinie. Funkcjonariusze zabezpieczyli dokumentację dotyczącą określonych zamówień publicznych realizowanych dla Kuratorium Oświaty oraz Lubelskiego Urzędu Wojewódzkiego, a także urządzenia elektroniczne, korespondencję i inne dokumenty - przekazał zespół prasowy CBA.

Śledztwo dotyczy podejrzenia przekroczenia uprawnień, ustawiania rozstrzygnięć zamówień publicznych i przyjęcia korzyści majątkowej. - Z materiału dowodowego wynika, że ustalone osoby uzgadniały tryb oraz wartość zamówień, a także kierowały zapytania ofertowe do wcześniej wybranych podmiotów, co gwarantowało wybór konkretnego wykonawcy - dodaje zespół prasowy CBA.

- Z ustaleń śledztwa wynika również, że zatrzymany kurator przekroczył swoje uprawnienia w zakresie reprezentowania Kuratorium Oświaty w Lublinie poprzez zawarcie porozumienia z ustalonym wykonawcą z branży eventowej. Porozumienie to miało na celu wywarcie bezprawnego wpływu na wynik postępowania o udzielenie zamówienia publicznego dotyczącego organizacji uroczystości z okazji 100-lecia Kuratorium Oświaty w Lublinie - wyjaśnia zespół prasowy.

Zatrzymany został doprowadzony do siedziby Małopolskiego Wydziału Zamiejscowego Departamentu do Spraw Przestępczości Zorganizowanej i Korupcji Prokuratury Krajowej w Krakowie, gdzie usłyszał zarzuty. Prokurator zdecydował o zastosowaniu wobec podejrzanego środków zapobiegawczych w postaci zawieszenia w czynnościach służbowych, dozoru policji oraz poręczenia majątkowego.

To druga realizacja procesowa w tym śledztwie ma charakter rozwojowy. W trakcie pierwszych czynności w tej sprawie, w styczniu, funkcjonariusze CBA zatrzymali siedem osób, w tym zastępczynię prezydenta Miasta Lublin ds. kultury, sportu i partycypacji, a także dyrektora oraz kierownika jednego z wydziałów Urzędu Miasta Lublin i przedsiębiorców z branży eventowej. Dwoje urzędników, w tym wiceprezydent zawieszono w czynnościach służbowych.

### Poseł zwrócił się do minister

Kurator został powołany niedługo po wyborach parlamentarnych, które odbyły się jesienią 2023 roku. Michał Moskal - lubelski poseł Prawa i Sprawiedliwości skierował interpelację do Barbary Nowackiej - minister edukacji.

Moskal przypomina w swojej interpelacji, że zgodnie z ustawą o prawie oświatowym kuratora oświaty, na wniosek wojewody, powołuje i odwołuje minister właściwy do spraw oświaty i wychowania, który może odwołać kuratora także z własnej inicjatywy.

- Powołanie nastąpiło na wniosek Wojewody Lubelskiego Krzysztofa Komorskiego, a o rozstrzygnięciu konkursu informowała publicznie ówczesna wiceminister edukacji (Joanna Mucha - wówczas lubelska posłanka Polski 2050 - informowała o konkursie na konferencji prasowej w LUW w lutym 2024 r. - przyp. red.) Tym samym to obecne kierownictwo resortu edukacji ponosi pełną odpowiedzialność - zarówno za samo powołanie tej osoby, jak i za decyzję o jej dalszym pozostawaniu na stanowisku (choćby w drodze zawieszenia) mimo postawionych zarzutów korupcyjnych - czytamy w interpelacji.

Poseł zapytał np. czy i w jakim terminie zamierza minister odwołać Lubelskiego Kuratora Oświaty, a jeżeli nie - to z jakich powodów resort „zamierza utrzymywać na stanowisku (choćby w drodze zawieszenia) osobę, którą sam powołał, mimo postawionych jej zarzutów korupcyjnych?".

### Przy okazji interpelacji Moskal komentuje sprawę.

- Najpierw wiceprezydent Lublina, teraz kurator oświaty powołany w 2024 roku przez tę władzę. W obu sprawach chodzi o te same mechanizmy przy zamówieniach publicznych i o te same pieniądze podatników.

### CBA u radnej

W czwartek (18 czerwca) portal Jawny Lublin przekazał: „Ciąg dalszy działań CBA w Lublinie. W środę agenci zapukali do miejskiej radnej klubu prezydenta Krzysztofa Żuka i jednocześnie jednej z najważniejszych urzędniczek wojewody".

- Z naszych informacji wynika, że agenci byli w LUW zainteresowani Anną Glijer, a właściwie jej telefonem i telefonem jej sekretarki. Nie była jednak obecna w pracy. Dlatego CBA zapukało do mieszkania Glijer w środę rano - poinformował Jawny Lublin.

Według portalu ma to związek z zatrzymaniem m.in. wiceprezydent i dyrektora Wydziału Sportu. Jak informuje Jawny Lublin, usłyszeli „zarzuty sprzedajności urzędniczej, zakłócania przebiegu postępowania dotyczącego organizacji Strefy Kibica Euro 2024 nad Zalewem Zemborzyckim w klubie Playa Marina oraz przyjęcia korzyści majątkowej w postaci biletów VIP do tej strefy".

Jak jeszcze dodaje Jawny Lublin - jesienią 2024 roku Anna Glijer organizowała urodziny w Playa Marina.

Poprosiliśmy radną o komentarz do całej sprawy.

- Nie przedstawiono mi żadnych zarzutów, a moje działania stanowią element standardowej współpracy z organami wyjaśniającymi. Sugerowanie mojej winy nie znajduję żadnego uzasadnienia i narusza moje dobra osobiste. W ramach czynności sprawdzono mój telefon komórkowy oraz zweryfikowano dokumentację w urzędzie - przekazała nam radna.

Potwierdziła, że impreza urodzinowa odbyła się w Playa Marina, jednak wydarzenie to miało charakter w stu procentach prywatny. - Zostało ono zorganizowane i sfinansowane ze środków prywatnych. Mając na uwadze powyższe, sprawa moich urodzin nie ma żadnego związku ze sprawą - dodaje Anna Glijer.

*Joanna Niećko*

---

Wg medialnych doniesień, do zdarzenia doszło podczas szkolenia zorganizowanego przez Krajową Szkołę Sądownictwa i Prokuratury

# Sąd: Prokurator winny! Zakaz wykonywania zawodu i dziesiątki tysięcy do zapłacenia za... ciastka z marihuaną

**Po pięciu latach od zdarzenia wymiar sprawiedliwości wydał wyrok w sprawie prokuratora Bartosza F. Funkcjonariusz organów ścigania w jednym z lubelskich hoteli udzielił pokrzywdzonej ciastek z zawartością... marihuany. Sąd zakazał mu na kilka lat wykonywania zawodu. Do tego 52-latek ma sporo do zapłacenia.**

Fot.Archiwum

Proces ruszył w marciu ub.r. W sali rozpraw stawił się wówczas Bartosz F. - ubrany w elegancki garnitur, z dokładnie ułożoną fryzurą, w towarzystwie swojego adwokata

Sprawa dotyczy zdarzeń z 17 sierpnia 2021 roku, a więc sprzed niespełna pięciu lat. Wtedy to, w jednym z hoteli w centrum Lublina, oskarżony prokurator, obecnie 52-letni Bartosz F., udzielił pokrzywdzonej środka odurzającego w postaci ciastek zawierających marihuanę. Ustalono, że spowodował tym u wspomnianej kobiety rozstrój zdrowia w postaci odurzenia i zatrucia.

Według informacji podawanych w mediach, do zdarzenia doszło podczas szkolenia zorganizowanego przez Krajową Szkołę Sądownictwa i Prokuratury. Bartosz F. to prokurator jednej z wrocławskich prokuratur, zawieszony w czynnościach służbowych.

Sprawą zajmował się Sąd Rejonowy Lublin-Zachód w Lublinie. Akt oskarżenia skierowała tam Prokuratura Regionalna w Lublinie. Proces ruszył w marcu ub.r. W sali rozpraw stawił się wówczas Bartosz F. - ubrany w elegancki garnitur, z dokładnie ułożoną fryzurą, w towarzystwie swojego adwokata. Nie było natomiast na pierwszej rozprawie pokrzywdzonej.

Mecenas Piotr Paduszyński, adwokat oskarżonego, złożył na początku procesu wniosek o wyłączenie jawności procesu, przy czym zastrzegł, że swój wniosek uzasadni, ale już bez obecności dziennikarzy. Sędzia Artur Jakubanis zadecydował o wyłączeniu jawności rozprawy w części dotyczącej przesłuchania oskarżonego oraz pokrzywdzonej.

Wyrok zapadł 12 czerwca. Sąd uznał Bartosza F. za winnego popełnienia zarzucanego mu czynu.

Kara to przede wszystkim 5-letni zakaz zajmowania stanowiska prokuratora. Do tego konsekwencje finansowe: 10 tys. zł grzywny, 5 tys. zł nawiązki dla pokrzywdzonej, a także 10 tys. zł nawiązki na cele związane z zapobieganiem i zwalczaniem narkomanii. Do tego został obciążony kosztami postępowania - 12,3 tys. zł.

To łagodniejsza kara od tej, której domagał się pełnomocnik pokrzywdzonej kobiety, pełniącej w procesie rolę oskarżycielki posiłkowej, czyli skazania Bartosza F. na rok pozbawienia wolności w zawieszeniu.

Wyrok nie jest prawomocny. Strony mogą składać od niego apelacje.

*Dominik Smagała*

REG

eprasa.pl 2fb1235c55

Biała Podlaska w CNN, BBC czy FOX News... Dlaczego zastrzelono rosyjskiego karykaturzystę?

# Egzekucja w biały dzień w Białej Podlaskiej.

# Dorwali podejrzanego

**W poniedziałkowy poranek morderca podszedł do 44-letniego Roberta Kuzowkowa i oddał do niego pięć strzałów. Okazało się, że ofiara to rozpoznawalny rosyjski artysta, krytykujący m.in. Putina. Służby złapały podejrzanego po niespełna trzech dobach. To 36-letni obywatel Gruzji.**

## Morderstwo z zimną krwią. Pięć strzałów

W poniedziałkowe przedpołudnie gruchnęła wiadomość o tym, że w Białej Podlaskiej, na chodniku przy ul. Królowej Jadwigi, ktoś zastrzelił mężczyznę. W biały dzień, na spokojnym dotąd blokowisku. Niektórzy słyszeli strzały, inni uciekającego mężczyznę. Sprawca zabójstwa zapadł się pod ziemię.

Ofiara nie miała szans na przeżycie. Jak później ustalono - najpierw dostała dwie kule, a później - gdy upadła na ziemię - kolejne trzy. Morderca wiedział, co robi - trafił w klatkę piersiową oraz głowę.

W internecie szybko zaczęły pojawiać się sensacyjne plotki. Że w Białej Podlaskiej doszło do strzelaniny, że strzelano pod szkolną bursą, że ofiar śmiertelnych w mieście jest więcej. Te doniesienia szybko jednak zdementowano, a policja podkreśliła, że zdarzenie przy ul. Królowej Jadwigi były jedynym tego typu przestępstwem w Białej Podlaskiej.

Atmosfera była napięta. Podgrzewały ją m.in. nagrania dynamicznego zatrzymania, dokonanego przez policjantów pod konsulatem białoruskim w Białej Podlaskiej. Komunikat wydał nawet Michał Litwiniuk, prezydent miasta, który informował, że uczniowie z lokalnych szkół muszą zostać odebrani tego dnia przez rodziców. Część mieszkańców zaczęła się obawiać o swoje bezpieczeństwo.

## Zabito rosyjskiego artystę i aktywistę

Rozgłosu sprawie dołożyły personalia ofiary. Zabitym mężczyzną okazał się być 44-letni Robert Kuzowkow, obywatel Rosji. To kontrowersyjny artysta i aktywista posługujący się pseudonimem Simon Skrepetski, tworzący przede wszystkim karykatury, ale także organizujący performance. Jego twórczość wymierzona była przede wszystkim we władze Kremla z Władimirem Putinem na czele, ale także innych przywódców, m.in. Ramzana Kadyrowa, szefa Republiki Czeczeńskiej. Jedną z ostatnich aktywności 44-latka był performance pod ambasadą Rosji w Berlinie, gdzie artysta m.in. prezentował karykaturę Putina czy wyrzucił flagę Rosji do kosza na śmieci.

Gdy media zaczęły informować o tożsamości ofiary i zwracać uwagę na działalność Roberta Kuzowkowa, część komentujących zastrzegało, że rosyjski artysta krytykował także Ukraińców. Jak zauważył portal Demagog.pl: „44-latek był na „liście śmierci" ukraińskiej organizacji pozarządowej Centrum Myrotworeć. Publikuje ona nazwiska osób, które działają przeciwko Ukrainie i rzeczywiście do tego grona zaliczyła także Skrepetskiego. (...) Jednocześnie w tym samym miejscu wskazano, że za śmiercią 44-latka stoją rosyjskie służby".

Robert Kuzowkow przyjechał do Polski z Rosji w 2021 roku. Informował już wcześniej, że otrzymuje groźby, jak sam mówił - od Czeczenów. Jak podają media, 44-latek osierocił piątkę dzieci. Policja zaznaczyła później, że mężczyźnie proponowano ochronę, ale on z tej propozycji nie skorzystał. Niedługo po zbrodni w przestrzeni publicznej pojawiła się informacja, że polskie służby objęły bliskich Roberta Kuzowkowa ochroną.

## Biała Podlaska na ustach całego świata

Od razu po ujawnieniu informacji o tożsamości zamordowanego mężczyzny, w mediach pojawiły się hipotezy dotyczące politycznego motywu zbrodni. Pierwsze podejrzenia padły na rosyjskie służby, które już wielokrotnie dokonywały podobnych zabójstw na terenie Europy.

Nazwa miasta „Biała Podlaska" błyskawicznie obiegła świat - o zabójstwie informowały największe międzynarodowe media, m.in. CNN, BBC, Reuters czy Fox News.

Napięcie rosło, bo wciąż służby nie złapały podejrzanego o zabójstwo - z komunikatów organów ścigania wynikało, że wspomnieni zatrzymani przy konsulacie w Białej Podlaskiej to nie osoby bezpośrednio odpowiedzialne za śmierć Roberta Kuzowkowa.

Tymczasem policja zaapelowała do mieszkańców Białej Podlaskiej i okolic o pomoc w namierzeniu sprawcy. Wszyscy świadkowie oraz m.in. posiadacze kamerek samochodowych proszeni byli o zgłoszenie mundurowym wszelkich dowodów mogących pomóc w złapaniu tropu mordercy.

Fot. Simon Skrepetski/Facebook.com

**Zabitym mężczyzną okazał się być 44-letni Robert Kuzowkow, obywatel Rosji. To kontrowersyjny artysta i aktywista posługujący się pseudonimem Simon Skrepetski, tworzący przede wszystkim karykatury, ale także organizujący performance. Jego twórczość wymierzona była przede wszystkim we władze Kremla z Władimirem Putinem na czele, ale także innych przywódców**

Fot. Policja

**Zatrzymania Elnura A., podejrzanego o zamordowanie w Białej Podlaskiej Roberta Kuzowkowa, dokonano w czwartkowy poranek w hostelu pracowniczym w Piastowie pod Warszawą**

Godziny mijały, a w internecie pojawiało się coraz więcej komentarzy, że sprawca już dawno jest poza granicami kraju i nigdy nie zostanie osądzony.

## Policja: Jesteśmy pewni, że mamy tego, który strzelał

Tymczasem w czwartek, niespełna trzy doby po zbrodni, służby zakomunikowały, że mają podejrzanego! O tym, jakie znaczenie ma ta sprawa w skali kraju niech świadczy to, że pierwszy wiadomość o tym podał premier Donald Tusk.

Po pierwszym komunikacie policji o zatrzymaniu podejrzanego pojawiły się wątpliwości co do tego, czy aby na pewno chodzi o osobę, która miała oddać w poniedziałek strzały do Roberta Kuzowkowa. W policyjnej informacji znalazło się bowiem stwierdzenie „mężczyzna podejrzewany o udział w zabójstwie", co mogło sugerować na przykład rolę osoby pomagającej w dokonaniu zbrodni.

- Jesteśmy pewni, po pracy kryminalnych, że zatrzymaliśmy osobę, która faktycznie odpowiada za zabójstwo 44-letniego obywatela Rosji. Od początku wiedzieliśmy, że strzelec był jeden. Że to był mężczyzna, który podszedł do 44-letniego obywatela Rosji, oddał kilka strzałów i oddalił się pieszo w nieznanym kierunku - podkreślił w czwartek podinsp. Andrzej Fijołek, rzecznik komendanta wojewódzkiego policji w Lublinie. - To mężczyzna, który naszym zdaniem nie odpowiada za pomocnictwo, jakąś próbę pomocy innym osobom, ale za dokonanie zabójstwa obywatela Rosji - dodał.

I podkreślił, że funkcjonariusze będą teraz ustalać, czy ktoś pomagał podejrzanemu w dokonaniu zbrodni.

- Choć na ten moment wszystko wskazuje na to, że podejrzany raczej działał sam w celu wykonania tego zamachu - zaznaczył podinsp. Andrzej Fijołek.

## Pomogli mieszkańcy Białej Podlaskiej

Przedstawiciel policji podkreśla, że mundurowym w namierzeniu podejrzanego bardzo pomogły nagrania przekazane przez mieszkańców i zeznania świadków.

- Otrzymaliśmy wiele nagrań. Było to bardzo ważnym elementem, który pozwolił policjantom ustalić personalia tego mężczyzny, a potem ustalić, gdzie przebywa. To już było możliwe dzięki pracy operacyjnej, typowo dochodzeniowo-śledczej - zaznaczył rzecznik komendanta wojewódzkiego policji.

## Wiedzieli, że jest niebezpieczny. Do akcji wkroczyli kontrterroryści

Zatrzymania dokonano w czwartkowy poranek w hostelu pracowniczym w Piastowie pod Warszawą.

- Zatrzymania dokonano przy pełnym zaskoczeniu tego mężczyzny. Przebywał w hostelu, gdzie znajdowały się inne osoby. Musieliśmy powziąć odpowiednie środki ostrożności, by nikomu nic się nie stało. A wiedzieliśmy, że mężczyzna jest niebezpieczny, bo przecież dokonał zabójstwa przy użyciu broni palnej. Nie wiedzieliśmy, czy przy sobie tę broń jeszcze ma lub inny niebezpieczny przedmiot. Sprawcy oczywiście nie udało się uciec. Pomimo, że niewątpliwie bardzo by chciał... - opisuje podinsp. Andrzej Fijołek.

Trwają poszukiwania narzędzia zbrodni, czyli broni, z której oddano do 44-latka śmiertelne strzały w Białej Podlaskiej. Wiadomo, że na miejscu zdarzenia znaleziono pocisk kalibru 9 mm LUGER GEC oraz łuski.

- Zabezpieczyliśmy również samochód. Natomiast z naszych ustaleń wynika, że mężczyzna podszedł do ofiary, oddał kilka strzałów, oddalił się pieszo. W którymś momencie wsiadł do samochodu. Jest zbyt wcześnie, by mówić o szczegółach - podał przedstawiciel policji.

## Ma gruzińskie dokumenty. Ale czy to prawdziwe dane?

Podejrzany to 36-letni Elnur A., obywatel Gruzji. Z dotychczas zebranych dowodów wynika, że mężczyzna ten najprawdopodobniej przebywał wcześniej na terenie Polski, później opuszczał nasz kraj, a następnie znowu wracał.

Na czwartkowej konferencji prasowej minister spraw wewnętrznych i administracji Marcin Kierwiński przyznał, że zatrzymany podejrzany może mieć na koncie liczne przestępstwa, w tym popełnione w 2022 roku, i mógł być powiązany z grupą przestępczą.

- Będziemy ustalać kiedy i gdzie dokonywał przestępstw. Bo najprawdopodobniej do takich przestępstw doszło wcześniej. Jest jednak zbyt wcześnie, by powiedzieć więcej - powiedział w czwartek podinsp. Andrzej Fijołek.

## Białorusini zostali zatrzymani, a potem zwolnieni

Niedługo po rozpoczęciu działań związanych z wyjaśnianiem sprawy morderstwa Roberta K., policjanci dokonali w Białej Podlaskiej zatrzymania kilku osób. To właśnie nagania z tych działań trafiły do internetu. Później informowano, że zatrzymani zostali Białorusini.

- To były osoby, które na tamtą chwilę, według naszych ustaleń, mogły mieć związek z tą sprawą. Ich zachowanie, m.in.: szybkie odjeżdżanie z miejsca i dojechanie pod konsulat białoruski w Białej Podlaskiej... Te osoby faktycznie zatrzymano, wykonywano z nimi czynności, ustalano, czy mają związek ze sprawą. I związek ten na tę chwilę wykluczyliśmy. Zostali zwolnieni. Tak jak wcześniej jeszcze jeden mężczyzna, który był zatrzymany do tej sprawy i zwolniony - informuje rzecznik komendanta wojewódzkiego policji.

## Podejrzany to Elnur A. Nie przyznaje się

Śledztwo od Prokuratury Okręgowej w Lublinie przejęła Prokuratura Krajowa. Po zakończeniu czynności przeprowadzanych na miejscu zatrzymania, podejrzany został przetransportowany do Lublina. W piątek usłyszał zarzut zabójstwa Roberta Kuzowkowa. Elnur A. nie przyznał się i odmówił składania wyjaśnień. Dzień później dowieziono go do Sądu Rejonowego Lublin-Zachód w Lublinie. Tam złożył pierwsze częściowe wyjaśnienia, ale potwierdził, że nie przyznaje się do popełnienia zarzucanego mu czynu. Sąd zadecydował o tymczasowym aresztowaniu 36-latka na trzy miesiące.

Przedstawiciele służb będą teraz ustalać motyw działania Elnura A. i sprawdzać wątek ewentualnego zlecenia zabójstwa Roberta Kuzowkowa.

*Dominik Smagała*

REG

eprasa.pl 2fb1235c55

# Planujesz wypoczynek nad wodą? Te kąpieliska na Lubelszczyźnie już działają, niebawem ruszą kolejne!

**LUBLIN: W województwie lubelskim działa już kilka kąpielisk, z których można korzystać, a woda w nich jest przydatna do kąpieli. Tego lata w regionie będzie ponad 30 kąpielisk do dyspozycji.**

Na terenie Regionalnego Zarządu Gospodarki Wodnej w Lublinie w bieżącym roku funkcjonują 34 kąpieliska zgłoszone przez 30 podmiotów, które uzyskały pozytywną opinię naszego RZGW. Na postawie ustawy Prawo wodne kąpieliskiem jest wyznaczony przez właściwą Radę Gminy wydzielony i oznakowany fragment wód powierzchniowych, wykorzystywany przez dużą liczbę osób kąpiących się, pod warunkiem, że w stosunku do tego akwenu nie wydano stałego zakazu kąpieli - informował 18 czerwca Regionalny Zarząd Gospodarki Wodnej w Lublinie.

Z kolei Główny Inspektorat Sanitarny prowadzi internetowy Serwis Kąpieliskowy. Na stronie znajduje się m.in. mapa z kąpieliskami w całej Polsce. Jest aktualizowana na bieżąco.

Tegoroczny sezon na kąpieliskach już rusza. Obecnie - 20 czerwca - działa już kilka kąpielisk w województwie lubelskim. Z mapy zamieszczonej na stronie wynika, że są to: Staw Arche w Janowie Podlaskim - powiat bialski, Międzyrzeckie Jeziorka w Międzyrzecu Podlaskim - pow. bialski, Majdan Zahorodyński - pow. chełmski, Maczuły w m. Horodysko - pow. chełmskim, Stawy Echo w Zwierzyńcu - pow. zamojski. Woda w nich jest przydatna do kąpieli.

Serwis informuje, że „Najwyższe dopuszczalne stężenia w wodzie w kąpielisku: Escherichia coli: 1000 jtk(NPL)/100 ml Enterokoków: 400 jtk(NPL)/100 ml". Przykładowo - w przypadku Stawów Echo w Zwierzyńcu ostatnia ocena wody pod względem bakterii pochodzi z 15 czerwca i wynosi: 197 - E.Coli oraz 66 - Enterkoków. Jeśli dopuszczalne stężenia bakterii zostają przekroczone - dane kąpielisko jest zamykane. Powodem do zamknięcia jest też np. zakwit sinic.

**Pełna lista kąpielisk - według RZGW w Lublinie z terminami funkcjonowania**

**1.** Stawy „Echo" na terenie Roztoczańskiego Parku Narodowego w Zwierzyńcu - 20 czerwca - 30 sierpnia
**2.** „Dębowy Las" zbiornik wodny w m. Wołkowiany, gm. Żmudź - 27 czerwca - 31 sierpnia
**3.** „Brok" na rzecze Bug w Broku gm. Brok - 1 lipca - 31 sierpnia
**4.** Zbiornik Wodny „Maczuły" Horodysko, gm. Leśniowice - 20 czerwca - 30 sierpnia
**5.** Kąpielisko Miejskie w Siemiatyczach przy ul. Sportowej - 1 lipca - 31 sierpnia
**6.** Kąpielisko na Zalewie Miejskim w Zamościu przy ul. Altanowej - 26 czerwca - 31 sierpnia
**7.** Kąpielisko Złote Piaski w Kulikowie - 1 lipca - 31 sierpnia
**8.** Staw Arche, ul. Zamkowa, Janów Podlaski - 20 czerwca - 1 września
**9.** Kąpielisko nad Zalewem Łosickim przy ul. Piłsudskiego - 27 czerwca - 30 sierpnia
**10.** Kąpielisko w Majdanie Zahorodyńskim - 19 czerwca - 30 sierpnia
**11.** Kąpielisko Miejskie Zalew nad Liwcem k/Węgrowa - 27 czerwca - 31 sierpnia
**12.** Kąpielisko GOSIR w Firleju przy ul. Choiny 1 - 1 lipca - 31 sierpnia
**13.** Kąpielisko Miejskie w Czyżewie - 24 czerwca - 31 sierpnia
**14.** Kąpielisko Natalin Gmina Kamień - 27 czerwca - 23 sierpnia
**15.** Zbiornik Wodny Jacnia - 1 lipca - 31 sierpnia
**16.** Kąpielisko Husynne - 26 czerwca - 31 sierpnia
**17.** Kąpielisko Wyspa w Ciechanowcu - 1 lipca - 31 sierpnia
18. Kąpielisko Pompka Bytyń g. Wola Uhruska - 1 lipca - 31 sierpnia
**19.** Kąpielisko Topolina Drohiczyn - 27 czerwca - 30 sierpnia
**20.** Kąpielisko Moczydło Zbiornik Nielisz - 27 czerwca - 29 sierpnia
**21.** Kąpielisko Miejskie zlokalizowane na terenie Międzyrzeckich Jeziorek - 20 czerwca - 30 sierpnia
**22.** Kąpielisko nr 1 w Okunince nad Jeziorem Białym, na wysokości działek nr dz. 455/39 oraz wzdłuż działki nr 495 i 496 - 27 czerwca - 31 sierpnia; - Kąpielisko nr 2 w Okunince nad Jeziorem Białym, na wysokości działek nr 459, 461, 462 oraz wzdłuż działki nr 496 - 27 czerwca - 31 sierpnia; - Kąpielisko nr 3 w Okunince nad Jeziorem Białym, na wysokości działek nr 464, 465, 466 oraz wzdłuż działki nr 496 - 27 czerwca - 31 sierpnia
**23.** Kąpielisko ASTUR w Okunince nad Jeziorem Białym wzdłuż linii brzegowej działki nr 493/2 - 1 lipca - 31 sierpnia
**24.** Kąpielisko nad zalewem Zółtańce gm. Chełm - 27 czerwca - 31 sierpnia; - Kąpielisko nad zalewem Staw gm. Chełm - 27 czerwca - 31 sierpnia
**25.** Kąpielisko Dubienka, Starosiele - 1 lipca - 31 sierpnia
**26.** Zalew Zimna Woda ul. Wypoczynkowa - 27 czerwca - 31 sierpnia
**27.** Kąpielisko na zbiorniku wodnym w Krasnobrodzie ul. Partyzantów - 27 czerwca - 31 sierpnia
28. Kąpielisko Miejskie nad Zalewem Muchawka - 27 czerwca - 31 sierpnia
**29.** Kąpielisko Sumin w Suminie nad Jeziorem Sumin - 1 lipca - 31 sierpnia,
- Kąpielisko Rotcze w Grabniaku nad Jeziorem Rotcze - 1 lipca - 31 sierpnia
**30.** Zbiornik Wodny Biały Rów w Rejowcu - 1 lipca - 31 sierpnia

*Joanna Niećko*

# Niebezpieczna sytuacja na festynie pod Lublinem. Auta zastawiły wyjazd ze strażackiej remizy

Fot. Screen - OSP KSRG Garbów/Facebook

**„Pamiętajmy, że źle zaparkowany samochód to nie tylko wykroczenie. To potencjalna przeszkoda dla służb ratunkowych niosących pomoc"**

**LUBLIN: Zaparkowane pod remizą auta blokowały wyjazd pojazdów ratowniczo-gaśniczych z OSP KSRG Garbów. Strażacy apelują o rozwagę.**

W niedzielę (14 czerwca) w trakcie festynu rodzinnego w Garbowie w powiecie lubelskim doszło do niebezpiecznej sytuacji.

## Samochody blokowały wyjazd

- Samochody osobowe zostały zaparkowane w sposób uniemożliwiający wyjazd pojazdów ratowniczo-gaśniczych z naszej jednostki. W kulminacyjnym momencie na podjeździe jednostki stały aż cztery auta, całkowicie blokując możliwość wyjazdu naszych zastępów do działań ratowniczych. Po godzinie 16:00 zostaliśmy zadysponowani do zderzenia dwóch samochodów osobowych. W takich sytuacjach liczy się każda sekunda. To właśnie od czasu dotarcia służb na miejsce często zależy zdrowie, a nawet życie osób poszkodowanych - informuje OSP KSRG Garbów.

Strażacy apelują do wszystkich kierowców o zachowanie zdrowego rozsądku i zwracanie szczególnej uwagi na miejsca, w których parkują pojazdy, zwłaszcza podczas imprez masowych i wydarzeń gromadzących większą liczbę osób.

Podkreślają również, że wyjazd z remizy strażackiej musi być zawsze drożny i dostępny. Dodają, że „Tym razem, mimo utrudnień, udało nam się dotrzeć na miejsce zdarzenia na czas. Jednak podobna sytuacja w przyszłości może zakończyć się tragicznie".

- Pamiętajmy, że źle zaparkowany samochód to nie tylko wykroczenie. To potencjalna przeszkoda dla służb ratunkowych niosących pomoc. Prosimy o rozwagę, ponieważ kiedy zastawiasz wyjazd z remizy, nie blokujesz strażaków, blokujesz pomoc dla swojego sąsiada, rodziny, przyjaciół - podsumowuje OSP KSRG Garbów.

*Joanna Niećko*

# Włamywacz uciekł na widok kamery w mieszkaniu

**LUBLIN: Policjanci zatrzymali 72-latka podejrzanego o usiłowanie kradzieży z włamaniem do mieszkania. Dostał się do środka przy użyciu wytrychów, ale uciekł, gdy zauważył kamerę.**

Do zdarzenia doszło w marcu na terenie dzielnicy Czuby.

## Dobrze znany policjantom

- Z ustaleń policjantów wynika, że sprawca przy użyciu wytrychów pokonał zabezpieczenia drzwi i dostał się do jednego z mieszkań. Jego celem była kradzież znajdujących się wewnątrz przedmiotów. Mężczyzna nie zdołał jednak zrealizować swojego planu. Gdy zauważył w mieszkaniu kamerę, uciekł z miejsca zdarzenia - informuje podinspektor Kamil Gołębiowski z KMP w Lublinie.

Fot. KMP Lublin

**Mężczyźnie grozi do 10 lat więzienia**

Funkcjonariusze ustalili i zatrzymali osobę podejrzewaną o włamanie. Okazał się nim 72-letni mieszkaniec Lublina. Był dobrze znany policjantom. W przeszłości wielokrotnie dokonywał przestępstw przeciwko mieniu. Usłyszał zarzut usiłowania kradzieży z włamaniem.

*Joanna Niećko*

R E K L A M A

UBOJNIA ZWIERZĄT RZEŹNYCH SP. ZO.O.
B.M. DOBROWOLSKIE
✗ skup bydła ✗ dorosłe
✗ byki ✗ skup koni
✗ jałówki
Kom. 511 660 072, 502 690 528
tel/ fax +48 25 797 41 38
e-mail: ubojniadobrowolska@o2.pl
Stare Kobiałki 106 21-450 Stoczek Łukowski

REG

eprasa.pl 2fb1235c55

# Walka o świat, którego nigdy nie zobaczy. Mała Lilianka potrzebuje naszej pomocy

Mała Lilianka od pierwszych dni życia zmaga się z licznymi ciężkimi wadami wrodzonymi. Przed dziewczynką długa droga leczenia, rehabilitacji oraz specjalistycznych operacji, w tym kosztownego leczenia za granicą

W niedzielę swoją cegiełkę do przyszłości Lilianki dołożyły Czemierniki. Był kiermasz ciast oraz piknik rodzinny ze spektaklem przygotowanym przez najmłodszych mieszkańców z grupy Teatralandia

**Przyszła na świat bez oczu, z poważną wadą serca, wadą odbytu i rozszczepem podniebienia i wargi. Malutka Lilianka od pierwszych chwil życia musi toczyć walkę, której nie powinno doświadczać żadne dziecko. Przed kilkutygodniową dziewczynką liczne operacje, specjalistyczne leczenie i kosztowna terapia za granicą. Jej rodzice, mimo bólu i strachu, nie tracą nadziei. Możemy pomóc!**

### Wyczekiwane szczęście

To miała być historia o spełnionym marzeniu. Po latach starań, leczenia i niepewności przyszła wreszcie upragniona wiadomość - będą rodzicami. Dla pani Marzeny, pielęgniarki, która zawodowo pomaga innym przechodzić przez najtrudniejsze chwile życia, był to jeden z najpiękniejszych momentów. Ona i jej mąż długo czekali na dziecko. Kiedy w końcu dowiedzieli się, że zostaną rodzicami, ich szczęście wydawało się nie mieć granic...

Początek ciąży przebiegał prawidłowo. Nic nie wskazywało na to, że los przygotował dla tej rodziny tak bolesny scenariusz.

Pierwsze niepokojące informacje pojawiły się w 22. tygodniu ciąży. Podczas badań lekarze wykryli u dziecka rozszczep. Dla przyszłych rodziców był to ogromny cios. Z czasem jednak zaczęli oswajać się z diagnozą, szukać informacji i przygotowywać się na leczenie córeczki po narodzinach.

Niestety, najtrudniejsze miało dopiero nadejść.

W 32. tygodniu ciąży lekarze przekazali wiadomość, która dosłownie zatrzymała świat rodziców. Okazało się, że dziecko nie ma wykształconych oczodołów. Dodatkowo stwierdzono bardzo rozległy rozszczep podniebienia oraz wargi.

- Nasz świat się zawalił - wspominają dziś rodzice.

### Bez odpowiedzi na najważniejsze pytania

Rodzina została skierowana do Instytutu Matki i Dziecka. Rozpoczęła się gorączkowa walka o odpowiedzi. Wykonano amniopunkcję, później także specjalistyczne badanie genetyczne WES. Rodzice liczyli, że uda się znaleźć przyczynę tak rozległych wad rozwojowych. Wyniki nie wykazały jednak nieprawidłowości genetycznych ani chromosomalnych.

Nie było odpowiedzi. Był tylko strach.

- Nie wiedzieliśmy, dlaczego to się stało. Każdy dzień przynosił więcej pytań niż odpowiedzi. Towarzyszyły nam bezsilność, ogromny lęk i poczucie, że grunt usuwa się spod nóg - opowiadają.

### Narodziny i kolejne ciosy

21 kwietnia br., w 36. tygodniu ciąży, na świat przyszła Lilianka. Chwila narodzin, na którą tak długo czekali rodzice, była jednocześnie momentem ogromnego szczęścia i niewyobrażalnego niepokoju o przyszłość dziecka.

Po porodzie wykonano szereg specjalistycznych badań. Wtedy okazało się, że lista problemów zdrowotnych jest jeszcze dłuższa. Lekarze zdiagnozowali u dziewczynki poważną wadę serca - zwężenie lewej gałęzi tętnicy płucnej. Stwierdzono również stygmaty wady odbytu.

**- W 22. tygodniu ciąży usłyszeliśmy, że nasza córeczka będzie miała niewielki rozszczep. Był to dla nas ogromny cios i początkowo bardzo trudno było nam się z tym pogodzić. Kiedy jednak zaczęliśmy oswajać się z tą informacją i nabierać sił, w 32. tygodniu ciąży przyszły kolejne, jeszcze trudniejsze wiadomości**

Każda kolejna diagnoza była dla rodziców kolejnym ciosem.

Mimo to nie poddali się ani na chwilę.

- Od pierwszego momentu wiedzieliśmy, że zrobimy wszystko, co w naszej mocy, aby pomóc naszej córeczce - podkreślają.

### Leczenie, które potrwa latami

Przed Lilianką długa droga pełna specjalistycznego leczenia, hospitalizacji i operacji. Dziewczynkę czekają zabiegi związane z wadą serca i wadą odbytu. Konieczne będzie też wieloetapowe leczenie rozszczepu podniebienia i wargi.

Jednym z największych wyzwań będzie jednak protezowanie oczodołów. To niezwykle skomplikowany proces medyczny, który ma zapobiec wtórnym deformacjom twarzoczaszki i umożliwić prawidłowy rozwój struktur kostnych twarzy. Leczenie takie nie jest obecnie dostępne w Polsce, dlatego rodzina będzie zmuszona szukać pomocy w specjalistycznych ośrodkach w Niemczech.

Lekarze rozważają także zastosowanie specjalnych ekspanderów, które stopniowo rozszerzają kości twarzoczaszki i wspomagają rozwój dziecka.

Choć Lilianka jest jeszcze niemowlęciem, już teraz musi zmierzyć się z wyzwaniami, których wielu dorosłych nie byłoby w stanie udźwignąć.

### Codzienna walka rodziców

Rodzice przyznają, że ich codzienność całkowicie się zmieniła. Każdy dzień podporządkowany jest wizytom lekarskim, konsultacjom specjalistycznym i planowaniu kolejnych etapów leczenia. Obok troski o zdrowie córki pojawił się także ogromny ciężar finansowy.

Koszty operacji, specjalistycznej rehabilitacji, leczenia za granicą oraz niezbędnego sprzętu medycznego wielokrotnie przekraczają możliwości zwykłej rodziny.

Mimo wszystko w domu Lilianki nie brakuje nadziei.

- Wierzymy, że dzięki pomocy lekarzy i ludzi o wielkich sercach nasza córka otrzyma szansę na jak najlepsze życie. Walczymy o jej zdrowie każdego dnia - mówią rodzice.

### Świat może pomóc Liliance

Historia małej Lilianki porusza nie tylko ze względu na skalę problemów zdrowotnych, z jakimi przyszło jej się zmierzyć. To świadectwo wielkiej solidarności i otwartości ludzkich serc. W powiecie radzyńskim skąd pochodzi mama Lilianki trwa wielkie poruszenie na rzecz dziewczynki i jej rodziców. W zbieranie środków angażują się szkoły, koła gospodyń wiejskich, stowarzyszenia. Trwają zbiórki, kiermasze i licytacje. Prawie każdego dnia pojawia się informacja o kolejnej inicjatywie.

To także opowieść o sile rodzicielskiej miłości, która nie zna granic. O ludziach, którzy mimo kolejnych dramatycznych diagnoz nie tracą wiary i każdego dnia podejmują walkę o przyszłość swojego dziecka.

Dziś potrzebują naszego wsparcia. Bo choć Lilianka nigdy nie będzie mogła zobaczyć świata swoimi oczami, świat może zobaczyć ją i pomóc jej przejść przez jedną z najtrudniejszych dróg, jakie może napotkać dziecko na początku swojego życia.

*Agnieszka Gołębiowska*

## Jak pomóc Liliance?

**Wystarczy dowolna wpłata na stronie zbiórki „Wsparcie naszej córeczki w codziennej walce o lepsze jutro":**

**zrzutka.pl/ku2v2k**

**Cel zbiórki:**
**Leczenie, rehabilitacja oraz zakup niezbędnego sprzętu medycznego**

## Diagnozy Lilianki:

- bezocze (brak gałek ocznych),
- rozszczep podniebienia i wargi,
- ubytek przegrody międzykomorowej serca,
- wada odbytu i jelita grubego,
- zespół zaburzeń oddychania noworodka

## Mama Lilianki

**- Z zawodu jestem pielęgniarką, to ja do tej pory niosłam pomoc innym, wspierałam pacjentów i ich rodziny. Nigdy nie sądziłam, że sama znajdę się po drugiej stronie i będę musiała prosić o wsparcie dla własnego dziecka**

REG

eprasa.pl 2fb1235c55

Historia mistrza Polski spod Kazimierza Dolnego

# Takiego talentu nie wolno zmarnować!

**POWIAT PUŁAWSKI: Pod Kazimierzem Dolnym rośnie talent, który już dziś należy do krajowej czołówki młodych motocyklistów...**

16-letni Szymon Zawisza, zawodnik klubu Enduro Powiśle, w sezonie 2025 wywalczył tytuł Mistrza Polski Cross Country w kategorii Junior Młodszy. To osiągnięcie imponujące samo w sobie, ale jeszcze bardziej niezwykła jest droga, która doprowadziła go do tego sukcesu.

Nie stoi za nim wielki sponsor, profesjonalna akademia sportowa ani budżet liczony w setkach tysięcy złotych. Za jego wynikami stoją przede wszystkim lata ciężkiej pracy, poświęcenia całej rodziny i determinacja, której nie sposób nauczyć się na żadnym treningu.

Fot. zawiszateam.pl

Dziś Szymon rozpoczyna starty w klasie Junior, gdzie poziom rywalizacji jest jeszcze wyższy, a wymagania sprzętowe i organizacyjne znacząco rosną

**JAK WESPRZEĆ SZYMONA ZAWISZĘ?**

Szymon Zawisza – realizacja marzeń

**Partner Fundacji Studenckiej „Młodzi-Młodym"**

**Numer Partnera: 25371**

Darowizna na konto Fundacji

**Nr konta: 35 2030 0045 1110 0000 0382 5640**

Tytuł przelewu:

**SZYMON ZAWISZA 25371 – Darowizna**

Wsparcie online:

**fsmm.pl/partner/szymon-zawisza**

**suppi.pl/zawisza-team**

Każda wpłata pomaga pokryć koszty startów w zawodach, przygotowania motocykla, zakupu części, opon, paliwa, transportu oraz treningów.

Fot. zawiszateam.pl

Szymon po raz pierwszy usiadł na motocyklu jako trzylatek. Dla wielu dzieci był to wiek zabawy na placu zabaw, dla niego początek sportowej przygody, która z biegiem lat przerodziła się w prawdziwą pasję

## Od motocykla dla dziecka do mistrzostwa Polski

Szymon po raz pierwszy usiadł na motocyklu jako trzylatek. Dla wielu dzieci był to wiek zabawy na placu zabaw, dla niego początek sportowej przygody, która z biegiem lat przerodziła się w prawdziwą pasję.

Pierwsze zawody ukończył jako dziesięciolatek. Od tamtej pory systematycznie wspinał się po kolejnych szczeblach sportowej kariery. Efektem tej pracy są nie tylko tytuł mistrza Polski, ale także zwycięstwo w wyścigu dziecięcym podczas zawodów FIM SuperEnduro World Championship, mistrzostwo Okręgu Warszawskiego i liczne miejsca na podium imprez regionalnych i ogólnopolskich.

Dla młodego zawodnika z niewielkiej miejscowości w powiecie opolskim to osiągnięcia, które pokazują, że talent można znaleźć wszędzie. Problem pojawia się jednak wtedy, gdy talent trzeba rozwijać.

## Sukces to dopiero początek

Wielu kibiców sądzi, że zdobycie mistrzostwa Polski otwiera wszystkie drzwi. Rzeczywistość młodych sportowców bywa jednak zupełnie inna.

Dziś Szymon rozpoczyna starty w klasie Junior, gdzie poziom rywalizacji jest jeszcze wyższy, a wymagania sprzętowe i organizacyjne znacząco rosną. Koszty związane z przygotowaniem motocykla, zakupem części, opon, paliwa, transportem na zawody czy opłatami startowymi liczone są w dziesiątkach tysięcy złotych rocznie.

W motorsporcie talent jest niezbędny, ale sam nie wystarczy. Bez odpowiedniego wsparcia nawet najbardziej obiecujący zawodnik może zostać zatrzymany przez bariery finansowe.

## Wyniki pokazują potencjał

Sezon 2026 potwierdza, że sukces z ubiegłego roku nie był przypadkiem. Szymon regularnie plasuje się w ścisłej czołówce zawodów.

Na swoim koncie ma już m.in. trzecie miejsce w pierwszej rundzie Mistrzostw Okręgu Warszawskiego, trzecie miejsce w Pucharze Lubelszczyzny w klasach Junior i Expert, drugie miejsce w jednej z rund Mistrzostw Polski Cross Country oraz drugą lokatę w kolejnej rundzie Pucharu Lubelszczyzny.

To wyniki, które pokazują stabilny rozwój i potwierdzają, że młody zawodnik z Powiśla ma potencjał, by w przyszłości rywalizować z najlepszymi.

## Ilu mistrzów tracimy po drodze?

Historia Szymona Zawiszy skłania jednak do szerszej refleksji. W Polsce nie brakuje utalentowanych młodych sportowców. Brakuje natomiast systemu, który pozwalałby im rozwijać się bez obaw o to, czy starczy pieniędzy na kolejny wyjazd, nową oponę czy naprawę sprzętu.

Bo pytanie nie brzmi, czy Szymon ma talent. Jego wyniki już na nie odpowiedziały.

Pytanie brzmi, czy jako społeczeństwo potrafimy dostrzec i wesprzeć takich zawodników, zanim będzie za późno.

## Marzy o reprezentowaniu Polski

Za sportowymi sukcesami kryje się także marzenie, które od lat napędza młodego zawodnika do pracy. Szymon chciałby w przyszłości reprezentować Polskę na międzynarodowych arenach i rywalizować z najlepszymi zawodnikami świata w wyścigach motocyklowych.

- Zbieram środki na realizację swojego marzenia. Chciałbym reprezentować nasz kraj na arenie międzynarodowej w ukochanej przeze mnie dyscyplinie - wyścigach motocyklowych. Na motocyklu jeżdżę od trzeciego roku życia. Do tej pory udało mi się zdobyć mistrzostwo Okręgu Warszawskiego w sprincie enduro, Puchar Polski Cross Country oraz tytuł Mistrza Polski Cross Country. Aktualnie poszukuję środków na zakup nowego motocykla, aby przejść o klasę wyżej - mówi młody sportowiec.

Dla zawodnika rozpoczynającego rywalizację w klasie Junior zakup nowego motocykla nie jest luksusem, lecz koniecznością. Odpowiedni sprzęt stanowi podstawę dalszego rozwoju i pozwala rywalizować z najlepszymi zawodnikami w kraju. To właśnie dlatego Szymon prowadzi zbiórkę w ramach Fundacji Studenckiej „Młodzi-Młodym", której celem jest wsparcie kolejnego etapu jego sportowej kariery.

*Agnieszka Gołębiowska*

# Uszkadzał auta... maczetą

**Policjanci z V Komisariatu Policji w Lublinie zatrzymali 24-letniego mężczyznę podejrzanego o uszkodzenie kilku zaparkowanych pojazdów.**

Z ustaleń funkcjonariuszy wynika, że w rejonie ulic Willowej i Altanowej młody mężczyzna miał chodzić z maczetą i młotkiem, a następnie uszkadzać stojące tam samochody. Na miejsce skierowano policjantów, którzy rozpoczęli czynności zmierzające do ustalenia sprawcy.

Fot. Policja Lubelska

Z ustaleń funkcjonariuszy wynika, że w rejonie ulic Willowej i Altanowej młody mężczyzna miał chodzić z maczetą i młotkiem, a następnie uszkadzać stojące tam samochody

Dzięki pracy operacyjnych z V Komisariatu szybko ustalono dane osoby mogącej mieć związek ze zdarzeniem. Podczas zatrzymania przy 24-latku znaleziono maczetę oraz młotek, które – według wstępnych ustaleń – miały zostać użyte do niszczenia pojazdów.

Funkcjonariusze ustalają dokładny przebieg zdarzenia oraz pełną skalę strat. Obecnie wiadomo o uszkodzeniu czterech samochodów, a wartość szkód wstępnie oszacowano na kilka tysięcy złotych.

*Magdalena Kołcon*

# Wędkarze dokonali makabrycznego odkrycia

**W gminie Garbów doszło do tragicznego zdarzenia nad jednym z prywatnych stawów, gdzie odnaleziono ciało mężczyzny.**

Na Lubelszczyźnie odnotowano pierwszą w tym sezonie letnim ofiarę wody. Do zdarzenia doszło w Woli Przybysławskiej, gdzie w jednym ze stawów ujawniono ciało 65-letniego mężczyzny.

Wędkarze zauważyli w wodzie dryfujące zwłoki i natychmiast powiadomili służby ratunkowe. Na miejsce skierowano policję oraz straż pożarną, która wydobyła ciało na brzeg.

Jak ustalono, zmarły był mieszkańcem gminy Garbów. Na miejscu przeprowadzono czynności pod nadzorem prokuratora. Wstępne ustalenia wskazują, że w zdarzeniu nie brały udziału osoby trzecie. Decyzją prokuratora ciało zabezpieczono do sekcji zwłok.

Policjanci z Komisariatu Policji w Niemcach prowadzą dalsze postępowanie mające na celu wyjaśnienie dokładnych okoliczności tragedii.

Służby apelują o zachowanie szczególnej ostrożności nad wodą. Podkreślają, że nawet chwila nieuwagi może prowadzić do tragicznych konsekwencji, a większości utonięć można zapobiec poprzez przestrzeganie podstawowych zasad bezpieczeństwa

*Magdalena Kołcon*

REG

eprasa.pl 2fb1235c55

## 10 NAJPOPULARNIEJSZYCH STACJI

# TELE PANORAMA

Program telewizyjny 24.06.-30.06.2026

**FILM PRZYGODOWY PIĄTEK POLSAT 19:55**

### Piraci z Karaibów: Na nieznanych wodach

Czwarta część widowiskowego kina przygodowego z elementami fantasy i sporą dawką humoru. Kapitan Jack Sparrow – w genialnej interpretacji Johnny'ego Deppa – tym razem wyruszy na poszukiwania mitycznego Źródła Młodości. Areną spektakularnego początku opowieści jest Londyn z XVIII wieku. Kapitan Jack Sparrow (Johnny Depp) trafia przed oblicze króla Jerzego II Hanowerskiego. Brytyjski władca życzy sobie, by wraz z kapitanem Barbossą (zdobywca Oscara Geoffrey Rush), który po stracie "Czarnej Perły" nawrócił się i podjął służbę w marynarce Jej Królewskiej Mości, przewodził ekspedycji, która niebawem wyrusza na poszukiwania Źródła Młodości. Czarujący złoczyńca odrzuca tę propozycję nie do odrzucenia i ucieka. Uciekając, spotyka swą dawną miłość, Angelicę (zdobywczyni Oscara - Penélope Cruz), zaś niedługo później także jej ojca, Czarnobrodego (Ian McShane). Efektowne zdjęcia powstały na Karaibach i Hawajach oraz w Londynie, a ich autorem był znakomity polski operator Dariusz Wolski. Muzykę do 4. części Piratów z Karaibów skomponował światowej sławy twórca, Hans Zimmer.

**FILM BIOGRAFICZNY SOBOTA TVP 1 20:25**

### Pelé: Narodziny legendy

Film biograficzny o Pele (rocznik 1940), legendzie piłki nożnej, jednej z największych gwiazd w historii światowego futbolu. Historia życia słynnego piłkarza, od faweli w Sao Paulo po finał mistrzostw świata w 1958 r. w Szwecji, kiedy to strzelił dwie bramki, zapewniając tym samym zwycięstwo Brazylii. Dzieciństwo Pele nie było usłane różami, pochodził z niezbyt zamożnej rodziny, jako chłopiec musiał sam zarabiać na utrzymanie. Miał za to nieprzeciętny talent, który dostrzegł brazylijski piłkarz Waldemar de Brito, który wciągnął nastolatka do klubu Santos FC. Pele grał tu 18 lat. W pełni wykorzystywał nietypowy, ale autentyczny styl gry i niepokonanego ducha. W reprezentacji Brazylii zadebiutował w wieku 17 lat, a rok później był rezerwowym w Szwecji na mistrzostwach świata. Kiedy trener postanowił wystawić go na boisko, ryzyko się opłaciło. Nastolatek w finale Pucharu Świata zdobył dwie bramki dla Brazylii.

**KONCERT SOBOTA TVP 2 21:05**

### Lato z Radiem i Telewizją Polską

Od czerwca do września potrwa trasa Lata z Radiem i Telewizją Polską, obejmująca 12 miast, 12 pikników i 12 koncertów. Inauguracja odbędzie się w Bielsku-Białej (20 czerwca), skąd później wydarzenia przeniosą się kolejno do: Radomia (27 czerwca), Zakopanego (4 lipca), Ełku (11 lipca) i Chełma (18 lipca). W kolejnych tygodniach trasa zawita do Grudziądza (25 lipca), Poddębic (1 sierpnia), Lublina (8 sierpnia), Mrozów (15 sierpnia), Tarnowa (22 sierpnia) oraz Gołdapi (29 sierpnia). Wielki finał trasy Lata z Radiem i Telewizją Polską odbędzie się w Białych Błotach (5 września). Audycja będzie emitowana od poniedziałku do soboty w godz. 9.00 - 12.00. W tym roku Program 1 Polskiego Radia koncentruje się na odkrywaniu niezwykłych miejsc oraz tworzeniu zielonej mapy dziedzictwa przyrodniczego Polski i Europy. Nie zabraknie tematów związanych z ekologią oraz inspiracji, jak dbać o środowisko i jak najdłużej cieszyć się otaczającą nas przyrodą..

**KONCERT NIEDZIELA TVN 21:40**

### „Za miłość" – koncert Malta Festival

Transmisja koncertu „Za miłość!", inaugurujący Malta Festival. Na scenie wystąpi m.in. Grzegorz Turnau, Ralph Kaminski, Natalia Szroeder, Jakub Józef Orliński, Anna Maria Jopek, Natalia Przybysz, Anita Lipnicka, Zalia oraz Krzysztof Zalewski. Nad projektem czuwa Natalia Kukulska.

**KONCERT PONIEDZIAŁEK TVP 1 20:30**

### RE_MIND. Chcę to powiedzieć

Koncert otworzy 1. Kongres i Festiwal Psychologiczny Re_Mind we Wrocławiu. Wystąpi Natalia Szroeder, Krzysztof Zalewski, Mela Koteluk, Zakopower, Piotr Rogucki, Natalia Przybysz oraz WaluśKraksaKryzys. To przypomnienie o sile rozmowy i dbaniu o dobrostan psychiczny.

## PIĄTEK 26 Czerwca

### TVP 1 (DVB-T)

**7.00** Msza św. na Jasnej Górze **7.30** Welon, fura i brawura **8.00** Serwis Info **8.10** Pogoda Info **8.15** Czterdziestolatek (20) **9.20** Ranczo (66): Szlifierze diamentów **10.15** Komisarz Alex (74): Zabójczy tarot **11.05** Ojciec Mateusz (183): Siłownia **12.00** Serwis Info **12.10** Agrobiznes **12.40** Magazyn rolniczy **12.55** Ukryte cuda europejskiej przyrody (3): Polska **14.00** Złoty chłopak (321)

**15.00 Serwis Info** – magazyn
**15.10 Pogoda Info**
**15.25 Gra słów. Krzyżówka**
**16.00 Dziedzictwo (960)**
**17.00 Teleexpress**
**17.25 Jaka to melodia?**
**18.05 Reporterzy** – magazyn
**18.25 Akacjowa 38 (899)**
**19.30** 19.30
**19.55 Pytanie dnia**
**20.25 Studio MŚ w Kanadzie, Meksyku i USA**
**20.50 (L) Piłka nożna:** Mistrzostwa Świata w Kanadzie, Meksyku i USA: 3. kolejka grupy I: Norwegia – Francja
**23.30 Pułapka** – film sensacyjny
★★ Polska 1997
Reż. Adek Drabiński, wyk. Marek Kondrat, Joanna Benda, Bogusław Linda
Popularny niegdyś aktor wraca do Polski z USA. Próbuje powrócić do zawodu, ale otrzymuje propozycję pracy tylko jako stróż.
**1.40 Studio MŚ w Kanadzie, Meksyku i USA**
**1.50 (L) Piłka nożna:** MŚ w Kanadzie, Meksyku i USA: 3. kol. gr. H: Urugwaj – Hiszpania
**4.25 Wykrywacz kłamstw**

### TVP 2 (DVB-T)

**5.30** M jak miłość (1782) **6.25** Anna Dymna – spotkajmy się **6.55** Barwy szczęścia (3341) **7.30** Pytanie na śniadanie – program informacyjno-publicystyczny **11.30** Operacja zdrowie (72) **12.00** Rodzinka.pl (24): W szponach konsumpcji **12.35** Koło fortuny **13.15** Panna młoda (130) **14.05** Va banque **14.35** Na sygnale (863): Kto pyta, nie błądzi – serial obyczaj. Polska 2026

**15.05 La Promesa – pałac tajemnic (420)**
**16.00 Koło fortuny** – teleturniej
**16.35 Familiada** – teleturniej
**17.20 Panna młoda (131)**
**18.15 Va banque** – teleturniej
**18.50 Jeden z dziesięciu**
**19.25 Barwy szczęścia (3341)** (odcinek powtórkowy)
**20.05 Rodzinka.pl (300)**: Trójkąt Dianka poznaje Ludwika i jego historie. Adela jest świadkiem wizyty Marka pod nieobecność Ludwika. Paula poznaje u Tomka i Magdy, Sonię.
**20.40 Lato z Radiem i Telewizją Polską**: Bielsko-Biała – koncert Polska 2026
**22.45 To jest grane**: Wakacyjnie
**23.25 Summer Night – koncert Schönbrunn 2026** – Austria 2026
**1.15 Ania** – film dok. Polska 2022
**2.55 Akacjowa 38 (412)** – serial obyczaj. Hiszpania 2026
**3.45 Rodzinka.pl**: Przeprowadzka
**4.35 Studio Mistrzostw Świata w Kanadzie, Meksyku i USA**
**4.50 (L) Piłka nożna:** Mistrzostwa Świata w Kanadzie, Meksyku i USA: 3. kol. gr. G: Nowa Zelandia – Belgia

### Polsat (DVB-T)

**5.40** Telezakupy TV Okazje – program reklamowy **6.00** Nowy dzień – magazyn informacyjny **8.00** Halo tu Polsat – program informacyjno-publicystyczny **11.30** Gliniarze (854, 855): Na zakręcie / Rekrutacja – serial fabularno-dokumentalny Polska 2023 **13.41** Dlaczego ja? (1484, 1485): Moja babcia w niebezpieczeństwie / Mój cel – serial fabularno-dokumentalny Polska 2025

**15.50 Wydarzenia**
**16.15 Pogoda**
**16.25 Interwencja** – magazyn
**16.40 Gliniarze (1051, 1052)**: Filip / Najwyższy czas
**18.50 Wydarzenia**
**19.15 Gość „Wydarzeń"**
**19.55 Piraci z Karaibów:**
★★★ **Na nieznanych wodach** – film przyg. USA 2011
Reż. Rob Marshall, wyk. Johnny Depp, Penélope Cruz, Geoffrey Rush
**22.55 Van Helsing** – horror
★★★ USA/Czechy/Rumunia 2004
Reż. Stephen Sommers, wyk. Hugh Jackman, Kate Beckinsale, Richard Roxburgh, David Wenham
Drakula z wampirzycami staje się postrachem Transylwanii. Z przeciwnikiem ma zmierzyć się van Helsing, który zostaje wysłany przez Watykan, aby zabić groźnego wampira.
**1.45 Pierwszy śnieg**
★★★ – dramat kryminalny W. Bryt./USA/Szwecja/Japonia/Chiny 2017
Reż. Tomas Alfredson
**4.20 Kabaretowa Ekstraklasa**
**4.40 Disco gramy!**

### TVN (DVB-T)

**5.10** Recepta na stary dom (7) **5.40** Uwaga! **5.55** Ukryta prawda (1680) **6.50** Kuchenne rewolucje: Warszawa – Bistro Rozmaryn **7.45** Dzień Dobry TVN – program informacyjno-publicystyczny **11.25** Kuchenne rewolucje: Bistro „Smacznego", Banino: Zielona Góra – Kuchnia na Górce **13.40** Ukryta prawda (1665-1666, 1715) – serial fabularno-dokumentalny Polska 2024

**16.50 Szpital św. Anny (55)**
Do Marty dzwoni matka Tomka i prosi ją o spotkanie w sprawie stalkera. Zosia i Filip są gotowi do przeprowadzki. Telefon z pogotowia opiekuńczego zmienia jednak ich plany.
**17.55 Detektywi (179)**
**19.00 Fakty**
**19.50 Uwaga!** – magazyn
**20.00 Strzelec**
★★★★ – thriller USA 2007
Reż. Antoine Fuqua, wyk. Mark Wahlberg, Danny Glover, Michael Peña
Bob to były snajper marines. Zostaje poproszony o ochronę prezydenta USA. Wkrótce z gazet dowiaduje się, że to on usiłował go zabić.
**22.50 Epidemia strachu**
★★★ – film sensacyjny USA 2011
Reż. Steven Soderbergh, wyk. Matt Damon, Kate Winslet, Marion Cotillard
**0.55 Posejdon** – film
★★★ katastroficzny USA 2006
Reż. Wolfgang Petersen, wyk. Josh Lucas, Kurt Russell, Richard Dreyfuss
**3.05 Kuba Wojewódzki**
**4.10 Uwaga!** – magazyn

### TVN 7 (DVB-T)

**6.50** Szkoła (753, 754) **8.45** Ukryta prawda (1328, 1425, 1426) **11.55** W-11 Wydział Śledczy (1069-1071) **14.00** Detektywi (112) **15.00** Szpital (762, 763) **17.00** Sędzia Anna Maria Wesołowska (496) **18.00** SOS. Ekipy w akcji (8) **19.00** Ukryta prawda (1519) **20.00** ★★★ Miłosny bestseller – kom. W. Bryt./Meksyk/USA 2022, reż. Analeine Cal y Mayor, wyk. Sam Claflin **22.20** ★★★ Dzień Bastylii – film sens. USA/Fr./Luks. 2016, reż. James Watkins, wyk. Idris Elba **0.20** ★★★ Władza absolutna – thriller USA 1997 **2.55** Żyjąc z potworem (13)

### TVP Kultura (DVB-T)

**9.40** Siedem życzeń (1) **10.40** ★★★★ Siedmiu wspaniałych – western USA 1960 **13.00** Still alive – film o Krzysztofie Kieślowskim **14.50** Z archiwum i pamięci **16.00** ★★★ Słodkie oczy – komedia obycz. Polska 1979, reż. Juliusz Janicki, wyk. Witold Pyrkosz **17.10** Siedem życzeń (2) **18.10** Video Killed the Radio Star **18.45** Pan wzywał, Milordzie? (7) **19.50** ★★★ Pocałunek mordercy – dramat krym. USA 1955 **21.15** Wschód Kultury – Europejski Stadion Kultury 2026 **22.35** Powrót Sherlocka Holmesa (4)

### TVP Sport (DVB-T)

**12.30** MP Strongman w Międzyzdrojach **13.50** Piłka nożna: MŚ w Kanadzie, Meksyku i USA: 3. kol. gr. D: Paragwaj – Australia; 3. kol. gr. D: Turcja – USA **18.30** Dzień na mundialu **20.00** Studio **20.50 (L)** Piłka nożna: MŚ w Kanadzie, Meksyku i USA: 3. kol. gr. I: Senegal – Irak **23.35** Piłka nożna: MŚ w Kanadzie, Meksyku i USA: 3. kol. gr. I: Norwegia – Francja **1.35** Studio **1.50 (L)** Piłka nożna: MŚ w Kanadzie, Meksyku i USA: 3. kol. gru. H: Republika Zielonego Przylądka – Arabia Saudyjska

### TV 4 (DVB-T)

**6.00** Strażnik Teksasu (14, 15) **7.55** Bogaty dom – biedny dom (141) **8.55** Policjantki i policjanci (490, 491) **10.55** Na ratunek 112 (1148, 1149) **11.55** Dlaczego ja? (1577, 1518) **13.55** Trudne sprawy (921-923) **16.55** Policjantki i policjanci (1389) **18.00** Łowcy skarbów. Kto da więcej (484) **19.00** Policjantki i policjanci (1390) **20.00** Gwiazdy kabaretu (173, 181) **22.05** ★★★ Stan oblężenia – thriller polityczny USA 1998 **0.30** STOP Drogówka (325) **1.35** Love Island. Wyspa miłości (21) **2.35** Interwencja (5923) **2.55** Śmierć na 1000 sposobów (8)

### TV Trwam (DVB-T)

**11.35** Natura et Homo **12.20** Głos serca (131) **13.05** Milczący Święty **13.30** Msza święta z Jasnej Góry **14.30** Drzwi do lasu **15.00** Modlitwa w Godzinie Miłosierdzia **15.20** Mocni w wierze **16.10** Natura obiektywnie **16.40** Za Kościół i zbawienie świata **17.30** Łączy nas historia **18.15** Westerplatte młodych **19.00** Warto zauważyć... w mijającym tygodniu **19.30** Historie Starego Testamentu **19.45** Modlitwa z telefonicznym udziałem dzieci **20.00** Informacje **20.20** Różaniec **21.00** Apel Jasnogórski

### TV Puls (DVB-T)

**8.00** Kobra – oddział specjalny (18, 1) **10.00** Maria z przedmieścia (35, 36) **12.00** Nie igraj z aniołem (104) **13.00** Wspaniałe stulecie (38) **14.00** Kurierzy (23) **15.00** Lombard. Życie pod zastaw (518, 519) **17.00** Kurierzy (24) **18.00** Lombard. Życie pod zastaw (961, 962) **20.00** ★★ Czarny pies – film sensacyjny USA/Wielka Brytania/Francja/Niemcy/Japonia 1998 **21.55** ★★★★ Uprowadzona – thriller USA 2008 **23.50** ★★ Poza zasięgiem – film sensac. USA/Polska 2004 **1.25** Lombard. Życie pod zastaw (957)

★★★★★ koniecznie ★★★★ zdecydowanie tak ★★★ możesz ★★ nie musisz ★ zdecydowanie nie **(L)** na żywo

DVB-T stacje dostępne w naziemnej telewizji cyfrowej

REG

eprasa.pl 2fb1235c55

# SOBOTA 27 Czerwca

## TVP 1

**7.00** Msza święta na Jasnej Górze **7.40** Rok w ogrodzie **8.05** Rok w ogrodzie extra **8.20** Pełnosprawni **8.45** Ranczo (67) **9.40** Komisarz Alex (75) **10.35** Ojciec Mateusz (184): Sekretny układ **11.30** Mali mieszkańcy Półwyspu Iberyjskiego (4): Zwodnicze rogi i fałszywa żałoba **12.35** ★★★★ Rzymskie wakacje – komedia romantyczna USA/Włochy 1953 **14.45** Okrasa łamie przepisy

**15.20 Rozmowy na medal**
**16.00 Dziedzictwo (961)**
Cennet wpada na pomysł, by całą rodziną uczcić urodziny Sibel. Podczas spotkania z kieszeni Poyraza wypadają obrączki, co zmusza jego i Nanę do wyznania prawdy o ich małżeństwie.
**17.00 Teleexpress**
**17.35 Rolnik szuka żony (4)**
– reality show Polska 2025
**18.40 Jaka to melodia?**
**19.30** 19.30
**19.55 Pytanie dnia**
**20.25 Pelé: Narodziny legendy**
★★★★ – film biogr. USA 2016
Reż. Michael Zimbalist, Jeff Zimbalist, wyk. Kevin de Paula, Leonardo Lima Carvalho, Vincent D'Onofrio
**22.20 Studio Mistrzostw Świata w Kanadzie, Meksyku i USA**
**22.50 (L) Piłka nożna:** Mistrzostwa Świata w Kanadzie, Meksyku i USA: 3. kolejka grupy L: Chorwacja – Ghana; 3. kolejka grupy K: Kolumbia – Portugalia
**3.55 63. KFPP w Opolu**: 45 lat – jubileusz Lady Pank
**4.45 Sprawdzamy**

## TVP 2

**7.30** Pytanie na śniadanie – program informacyjno-publicystyczny **11.20** Górna półka smaku – magazyn **11.55** Zmiennicy (4): Typowa logika damsko-męska – serial komediowy Polska 1986 **13.05** Panna młoda (131) – serial obyczajowy Turcja 2024 **14.00** Familiada – teleturniej, prowadz. Karol Strasburger **14.35** Koło fortuny – teleturniej, prow. Agnieszka Dziekan, Błażej Stencel

**15.15 Szansa na sukces. Opole 2026**: Piosenki Jarosława Kukulskiego – koncert
**16.20 Na dobre i na złe (985)**
Bart próbuje pomóc Idze, ale jej tętniak jest wyjątkowo trudny do zoperowania. Aleś jest przerażony na myśl, że jego ukochana może trafić do więzienia.
**17.20 Panna młoda (132)**
**18.15 Va banque** – teleturniej
**18.45 Wyższa Szkoła Jazdy** (4)
**19.10 Słowo na niedzielę**
**19.25 Rodzinka.pl (301)**
**20.00 Lato z Radiem i Telewizją Polską**: Radom – koncert
**22.10 Gabi Drzewiecka zaprasza**
**23.05 Wielkie wesele**
★★★ – komedia USA 2013
Reż. Justin Zackham, wyk. Robert De Niro, Katherine Heigl, Diane Keaton
**0.45 Żona do podziału**
★★ – komedia Belgia/Fr. 2015
**2.15 Akacjowa 38 (413)**
**3.05 Rodzinka.pl (183)**
**3.40 Studio MŚ w Kanadzie, Meksyku i USA** – magazyn
**3.50 (L) Piłka nożna:** MŚ w Kanadzie, Meksyku i USA: 3. kol. gr. J: Jordania – Argentyna

## Polsat

**5.25** Telezakupy TV Okazje **6.00** Nowy dzień – magazyn informacyjny **8.00** Halo tu Polsat – program informacyjno-publicystyczny **10.45** ★★ Dziennik cwaniaczka: Droga przez mękę – komedia obycz. USA 2017, reż. David Bowers, wyk. Jason Drucker, Alicia Silverstone **12.45** ★★★ Piksele – komedia USA/Chiny 2015, reż. Chris Columbus, wyk. Adam Sandler, Kevin James, Josh Gad

**15.00 Jak rozpętałem II wojnę**
★★★★ **światową**: Ucieczka – komedia Polska 1970
Reż. Tadeusz Chmielewski, wyk. Marian Kociniak, Wirgiliusz Gryń, Stanisław Milski
Franek Dolas przyjeżdża na granicę niemiecką. Dostaje się do niewoli. W stalagu chce zorganizować ucieczkę, ale jego entuzjazm razi obozowych konspiratorów.
**16.50 (L) Siatkówka: Liga Narodów mężczyzn FIVB:** Polska – Niemcy
**18.50 Wydarzenia**
**19.15 Prezydenci i premierzy**
**19.55 Sopocki Hit Kabaretowy – Słaba płeć**
**22.55 Bez litości 2**
★★★ – film krymin. USA 2018
Reż. Antoine Fuqua, wyk. Denzel Washington, Pedro Pascal, Ashton Sanders
**1.35 Nikt** – film sensacyjny
★★★★ USA/Japonia/Chiny 2021
Reż. Ilya Naishuller, wyk. Bob Odenkirk
**3.30 Świat według Kiepskich (588, 50)**: Dzień Wszystkich Kiepskich / Mistrz podrobów
**4.40 Disco gramy!**

## TVN

**5.40** Uwaga! – magazyn **5.55** Ukryta prawda (1681) **6.50** Pogromcy chaosu (8) – program rozrywkowy **7.45** Dzień dobry wakacje – magazyn informacyjno-publicystyczny **11.30** Na Wspólnej (4232-4235) **13.00** Młode gliny (7) – serial kryminalny Polska 2026 **14.10** ★★★ Za duży na bajki – komedia Polska 2022, reż. Kristoffer Rus, wyk. Maciej Karaś, Amelia Fijałkowska, Patryk Siemek

**16.30 Indiana Jones i królestwo**
★★★ **kryształowej czaszki** – film przygod. USA 2008
Reż. Steven Spielberg
**19.00 Fakty**
**19.45 Uwaga!** – magazyn
**20.00 Poznaj mojego tatę**
★★★★ – komedia rom. USA 2000
Reż. Jay Roach, wyk. Robert De Niro, Ben Stiller, Teri Polo
Greg chce się oświadczyć Pam. Jednak dziewczyna woli, aby zrobił to w tradycyjny sposób – poprosił o jej rękę ojca. Nie mając wyboru, Greg wybiera się poznać przyszłych teściów.
**22.20 Był sobie chłopiec**
★★★★ – komedia W. Bryt./USA/Francja/Niemcy 2002
Reż. Paul Weitz, Chris Weitz, wyk. Hugh Grant, Nicholas Hoult, Toni Collette
**0.30 365 dni** – film erotyczny
★★ Polska 2020
Reż. Barbara Białowąs, Tomasz Mandes, wyk. Anna Maria Sieklucka, Michele Morrone, Magdalena Lamparska
**2.50 Uwaga!** – magazyn
**3.10 Wallander (4)**: Mrok

## TVN 7

**6.15** Wiza na miłość: pierwsze spotkanie (22) **7.10** New Looney Tunes (35-37) **7.55** ★★ Psy i koty – komedia USA/Australia 2001 **9.40** Zgłoś remont (4) **10.45** Bitwa o gości (5) **11.50** Ukryta prawda (1417-1419) **14.55** Szpital św. Anny (13, 14) **16.55** Detektywi (327) **17.55** ★★★ Wehikuł czasu – film sf USA 2002 **20.00** ★★★★ Godziny szczytu – film sens. USA 1998 **22.15** ★★★★ Kryptonim U.N.C.L.E. – komedia sensac. USA/W. Bryt. 2015 **0.40** ★★★ Matrix: Rewolucje – film sf USA 2003 **3.20** Żyjąc z potworem (14) **4.20** Fachowcy (15)

## TV 4

**5.30** Telezakupy TV Okazje **6.00** Łowcy skarbów. Kto da więcej (189) **7.00** Galileo (1164, 1165) **9.05** #JesteśmyDlaDzieci (334) **9.30** Galileo (1166) **10.30** Mini Galileo (65) **10.35** Galileo (1174, 1175) **12.40** ★★ Obsesja – thriller USA 2009, reż. Steve Shill, wyk. Idris Elba, Beyoncé Knowles, Ali Larter **14.55** Policjantki i policjanci (1376-1380) – serial obycz. Polska 2026 **20.00** Sprawiedliwi. Trójmiasto (117-120) – serial krym. Polska 2026 **0.05** Gwiazdy kabaretu (179, 180) – prog. rozryw. Polska 2025 **2.05** STOP Drogówka (325) **3.05** Interwencja (5924)

## TVP Kultura

**8.40** ★★★ Sto minut wakacji – film przyg. Polska 2001 **10.20** Kosmos 1999 (7) **11.25** Alhambra, utracony raj **12.35** ★★★ Pocałunek mordercy – dram. USA 1955 **13.55** Komeda **14.40** Kariera Nikodema Dyzmy (7) **15.55** ★★★★★ Dekalog (1) – dram. Polska/Niemcy 1989 **17.05** Rewolta – 70. rocznica Czerwca '56 **17.35** ★★★★ Siedmiu wspaniałych – western USA 1960 **20.00** ★★★ Księga ocalenia – film sf USA 2010 **22.05** 63. KFPP w Opolu **23.10** ★★★★ Dzięki Bogu – dramat Francja/Belgia 2018

## TV Trwam

**12.20** Warto zauważyć... w mijającym tygodniu **12.50** Natura obiektywnie **13.30** Msza święta z Jasnej Góry **14.45** Jak wygrać małżeństwo? **15.00** Dzielna niewiasta **15.15** Mateczniki polskości **15.30** Wierzę w Boga **16.10** Historia PL **16.30** Ludzki święty. Święty Alfons Liguori **17.30** Przełamując bariery **18.15** Rozmowy niedokończone **19.30** Manna z nieba **19.45** Modlitwa z telef. udziałem dzieci **20.00** Informacje **20.20** Różaniec **21.00** Apel Jasnogórski **21.40** Polski punkt widzenia

## TVP Sport

**10.30** Piłka nożna: MŚ: 3. kol. gr. G: Nowa Zelandia – Belgia **12.40** Puchar Polski Strongman w Polkowicach **13.50** Piłka nożna: MŚ w Kanadzie, Meksyku i USA: 3. kol. gr. G: Egipt – Iran; 3. kol. gr. H: Urugwaj – Hiszpania **18.30** Dzień na mundialu **19.55 (L)** Piłka nożna: ME (k) do lat 19: Szwecja – Polska **22.00** Studio **22.50 (L)** Piłka nożna: MŚ w Kanadzie, Meksyku i USA: 3. kol. gr. L: Panama – Anglia **1.20 (L)** Piłka nożna: MŚ w Kanadzie, Meksyku i USA: 3. kol. gr. K: Demokratyczna Republika Konga – Uzbekistan

## TV Puls

**5.00** Dyżur (33, 34) **6.00** Kobra – oddział specjalny (15-17) **9.00** Taki jest świat (26) **9.25** Boso przez świat (70) **10.00** Lombard. Życie pod zastaw (511, 513, 515, 517, 519, 958-962) **20.00** ★★★ Uprowadzona II – film sensac. Fr. 2012, reż. Olivier Megaton, wyk. Liam Neeson **21.55** ★★ Moonfall – film sf USA/W. Bryt./Kan./Chiny 2022, reż. Roland Emmerich, wyk. Halle Berry **0.20** ★★★★ Maczeta – film sensacyjny USA 2010 **2.25** Dyżur (35, 36) **3.35** Taki jest świat (26) **4.00** Menu na miarę (11, 1)

★★★★★ koniecznie ★★★★ zdecydowanie tak ★★★ możesz ★★ nie musisz ★ zdecydowanie nie **(L)** na żywo

DVB-T stacje dostępne w naziemnej telewizji cyfrowej

# NIEDZIELA 28 Czerwca

## TVP 1

**7.00** Msza święta w Krakowie Łagiewnikach **8.00** Tydzień **8.35** Stawka większa niż życie (6, 7): Żelazny krzyż / Podwójny nelson **11.00** Ojciec Mateusz (185): Rave Party **11.55** Między ziemią a niebem **12.00** Anioł Pański **12.15** Między ziemią a niebem **12.45** Portret kapłana **13.05** Planeta Ziemia III (2): Oceany **14.10** Dom (22): Miłość to tylko obietnica – serial obycz. Polska 2000

**16.00 Dziedzictwo (962)**
– serial obycz. Turcja 2020
**17.00 Teleexpress**
**17.35 Żona dla Polaka (4)**
– reality show Polska 2024
**18.40 Jaka to melodia?**
**19.30** 19.30
**19.55 Pytanie dnia**
**20.25 Studio Mistrzostw Świata w Kanadzie, Meksyku i USA**
**20.50 (L) Piłka nożna:** MŚ w Kanadzie, Meksyku i USA: 1/16 finału – 1. mecz
**23.30 Za jakie grzechy**
★★★ – komedia romantyczna USA/Kanada 2009
Reż. Jonas Elmer, wyk. Renée Zellweger, Harry Connick Jr., Siobhan F. Hogan
Lucy to kobieta sukcesu, odważna, przebojowa, gotowa iść po trupach do celu. Dla awansu podejmuje się trudnego zadania. Opuszcza Miami i jedzie na prowincję, sądząc, że na króko. Ale tu zmieni swój pogląd na świat.
**1.15 Pelé: Narodziny legendy**
★★★★ – film biograf. USA 2016
**3.10 Rzymskie wakacje**
★★★★ – komedia romantyczna USA/Włochy 1953

## TVP 2

**6.30** M jak miłość (1916) – serial Polska 2026 **7.30** Pytanie na śniadanie – program informacyjno-publicystyczny **11.20** Tamte lata, tamte dni (85): Artur Andrus – magazyn publicystyczny **11.55** Lato z Radiem i Telewizją Polską: Radom – koncert Polska 2026 **14.00** Familiada – teleturniej, prowadzenie Karol Strasburger **14.35** Koło fortuny – teleturniej, prow. Agnieszka Dziekan, Błażej Stencel

**15.10 Szansa na sukces. Opole 2026**: Anna Wyszkoni
**16.15 „Nadzieja mimo wszystko" – Koncert Fundacji Anny Dymnej** – 2026
**17.15 Maxima. Droga na tron (1)**
– serial biograficzny Holandia 2024
Máxima Zorreguieta, argentyńska ekonomistka, poznała przyszłego męża, księcia Wilhelma, na przyjęciu w Sewilli. Książę zaprosił ją do Hagi i przedstawił rodzicom.
**18.20 Pan Mama (59)**
**18.55 Kocham Cię, Polsko!**
**20.25 Postaw na milion**
**21.25 Wschód Kultury – Europejski Stadion Kultury 2026 – Koncert Kolektywów**
**22.50 Country Strong**
★★★ – dramat obycz. USA 2010
Reż. Shana Feste, wyk. Gwyneth Paltrow, Tim McGraw, Garrett Hedlund
**1.00 Krucjata. Znak bliźniąt (13)**
– serial krym. Polska 2024
**2.05 Wielkie wesele**
★★★ – komedia USA 2013
**3.45 Rodzinka.pl (184)**
**4.35 Na dobre i na złe**

## Polsat

**5.25** Telezakupy TV Okazje – program reklamowy **6.00** Nowy dzień – magazyn informacyjny **8.00** Halo tu Polsat – program informacyjno-publicystyczny **11.35** Smerfy II – film animowany USA/Francja/Kanada/Belgia 2013 **13.45** ★★★ Szalone wakacje na kółkach – komedia Wielka Brytania/Niemcy/USA 2006, reż. Barry Sonnenfeld, wyk. Robin Williams, Cheryl Hines, Jeff Daniels

**15.55 Piraci z Karaibów:**
★★★ **Na nieznanych wodach** – film przygod. USA 2011
Reż. Rob Marshall, wyk. Johnny Depp, Penélope Cruz, Geoffrey Rush
**18.50 Wydarzenia**
**19.35 Państwo w państwie**
**19.50 (L) Siatkówka: Liga Narodów mężczyzn FIVB:** Polska – Argentyna
**22.20 Bad Boys for Life**
★★★ – film sensac. USA 2020
Reż. Adil El Arbi, Bilall Fallah, wyk. Will Smith, Martin Lawrence, Vanessa Hudgens, Alexander Ludwig
Z więzienia ucieka szefowa narkotykowego kartelu. Mike i Marcus muszą zmierzyć się z największym wyzwaniem w karierze. Pomaga im jednostka AMMO, którą tworzą przedstawiciele młodego pokolenia.
**0.50 Nigdy więcej**
★★★ – thriller USA 2002
Reż. Michael Apted, wyk. Jennifer Lopez, Billy Campbell, Juliette Lewis
**3.15 Świat według Kiepskich (381, 382)** – serial kom.
**4.25 Kabaretowa Ekstraklasa**

## TVN

**5.05** Recepta na stary dom (1) – serial dokumentalny USA 2018 **5.40** Uwaga! **5.55** Ukryta prawda (1682) **6.50** Bez kompleksów (8) – reality show Polska 2025 **7.45** Dzień dobry wakacje – magazyn informacyjno-publicystyczny **11.30** Co za tydzień **12.10** Ugotowani (4) – reality show Polska 2025 **13.20** ★★★ Bella i Sebastian II – film przyg. Francja 2015, reż. Christian Duguay

**15.25 Nieoczekiwana zmiana**
★★★★ **miejsc** – komedia USA 1983
Reż. John Landis, wyk. Eddie Murphy, Dan Aykroyd, Jamie Lee Curtis
Dwaj magnaci finansowi zakładają się o to, w jakim stopniu człowieka kształtuje środowisko. W wyniku ich intrygi na bruku ląduje młody menedżer, a jego miejsce zajmuje oszust.
**17.50 Kuchenne rewolucje**: Lublin – Pizzalover
**19.00 Fakty**
**19.50 Druga połowa**
★★ – komedia Polska 2021
Reż. Łukasz Wiśniewski, wyk. Marianna Zydek, Maciej Musiał, Jacek Knap
**21.40 „Za miłość" – koncert Malta Festival**
**23.30 Adwokat diabła**
★★★★ – thriller USA 1997
Reż. Taylor Hackford, wyk. Keanu Reeves, Al Pacino, Charlize Theron
**2.35 Szpital św. Anny (124, 125)**
– serial obyczajowy Polska 2026
**4.40 Uwaga!** – magazyn
**4.55 Nauka jazdy**

## TVN 7

**6.05** Wiza na miłość: pierwsze spotkanie (23) **7.00** New Looney Tunes (38, 39) **7.30** ★★★ Kroniki Spiderwick – film przygod. USA 2008 **9.30** Ukryta prawda **14.35** Szpital św. Anny (15, 16) **16.35** Detektywi (328) **17.40** ★★★ Footloose – komediodramat USA 2011, reż. Craig Brewer, wyk. Kenny Wormald **20.00** ★★ Na zabójczej ziemi – film sensac. USA 1994 **22.15** ★★ Oszukać przeznaczenie IV – horror USA 2009, reż. David R. Ellis, wyk. Bobby Campo **23.50** ★★★ Mroczna dzielnica – film sensac. USA/Kanada 2001 **2.05** Żyjąc z potworem (15)

## TV 4

**5.30** Telezakupy TV Okazje **6.00** Łowcy skarbów. Kto da więcej (190) **7.00** Nieznane zdjęcia Hitlera (1, 2) **9.00** Galileo (1176, 1177) **11.15** ★★ Linia ryzyka – film sensac. USA 2007, reż. Andy Cheng, wyk. Nadia Bjorlin **13.00** ★★★ Stan oblężenia – thriller USA 1998 **15.35** ★★★★ Terminator: Ocalenie – film sf USA/Niemcy/Wielka Brytania/Włochy 2009 **17.55** Uroczysko (167-170) **20.00** Sprawiedliwi – wydział kryminalny (1000-1003) **0.00** STOP Drogówka (353) **1.05** Polowanie na Hitlera (1, 2) **3.05** Interwencja (5925) **3.25** Lubię Disco! (270)

## TVP Kultura

**9.00** Przystań nad Biblią **9.20** Wątki **9.55** Alhambra, utracony raj **11.05** Kosmos 1999 (8) **12.10** Opole – koncertowe wspomnienia **12.35** 14. Krajowy Festiwal Piosenki Polskiej Opole '76 **14.20** ★★★★ Zabawka – komedia Fr. 1976 **16.05** Noce i dnie (1) **17.15** Studio Kultura – niedziela z... **18.05** Majewska – Korcz okrągłe 31 lat **18.55** Benefis Włodzimierza Korcza **20.00** ★★★ Valmont – melodr. USA/Francja/W. Bryt. 1989 **22.25** Kulturalni **23.20** Sean Penn, amerykański wichrzyciel **0.30** Gruboskórca – film anim.

## TV Trwam

**11.45** Sursum Corda – w górę serca! **12.00** Anioł Pański z Ojcem Świętym Leonem XIV **12.15** Papież Polak do rodaków **12.50** Ludzki święty. Święty Alfons Liguori **13.45** Fatima – miejsce wybrane przez Maryję **14.00** Z nadmiaru miłości **15.00** Wieś to też Polska **16.10** Koncert życzeń **17.00** Natura et Homo **17.30** Sól Ziemi **18.15** Rozmowy niedokończone **19.30** Baśniowy teatr lalek **20.00** Informacje **20.20** Różaniec **21.00** Apel Jasnogórski **22.00** Mocni Jego mocą **22.30** Muzyczne chwile

## TVP Sport

**9.00** Mundialowy poranek **10.35** Polska Liga Żeglarska: Mistrzostwa kobiet w Sopocie **11.00 (L)** Wioślarstwo: PŚ w Lucernie **15.00 (L)** Lekkoatletyka: Memoriał Czesława Cybulskiego w Poznaniu **19.00** Dzień na mundialu **20.15** Studio **20.50 (L)** Piłka nożna: Mistrzostwa Świata w Kanadzie, Meksyku i USA: 1/16 finału – 1. mecz **0.10** Piłka nożna: MŚ: 3. kol. gr. K – skrót meczu: Kolumbia – Portugalia **0.45** MMA: Gala w Berlinie **3.00 (L)** Boks: Edwin de los Santos – Jose Valenzuela

## TV Puls

**6.00** Taki jest świat (26) **6.40** Kobra – oddział specjalny (18) **7.45** Don Matteo: Boski detektyw (15, 16) **9.55** Zaklinaczka duchów (64, 65) **11.50** ★★ Agent XXL 2 – komedia sens. USA 2006 **13.45** ★★★ Złote dziecko – komedia USA 1986 **15.45** ★★★ Need for Speed – film sens. USA/Indie 2014 **18.25** ★★★ Jumper – film sf USA/Kanada 2008 **20.00** ★★★ Pasażer – thriller USA/W. Bryt./Francja/Chiny/Kan./Hiszpania 2018 **22.10** ★★★ Bóg zemsty – film sensac. USA 2011 **0.15** ★★★★ Skazany – thriller USA 2017

★★★★★ koniecznie ★★★★ zdecydowanie tak ★★★ możesz ★★ nie musisz ★ zdecydowanie nie **(L)** na żywo

DVB-T stacje dostępne w naziemnej telewizji cyfrowej

REG

eprasa.pl 2fb1235c55

# PONIEDZIAŁEK 29 Czerwca

## TVP 1

**7.00** Msza św. na Jasnej Górze **7.30** Studio Raban **8.00** Serwis Info **8.15** Czterdziestolatek (21): Smuga cienia, czyli pierwsze poważne ostrzeżenie **9.25** Ranczo (68): Narracja negacji **10.15** Komisarz Alex (76): Przekręt **11.05** Ojciec Mateusz (186): Złomiarze **12.00** Serwis Info **12.10** Agrobiznes **12.40** Rok w ogrodzie extra **12.55** Planeta Ziemia III (2): Oceany **14.00** Złoty chłopak (322)

**15.00 Serwis Info** – magazyn
**15.10 Pogoda Info**
**15.25 Gra słów. Krzyżówka**
**16.00 Dziedzictwo (963)**
**17.00 Teleexpress**
**17.25 Jaka to melodia?**
**18.05 Reporterzy** – magazyn
**18.25 Akacjowa 38 (900)**
Blanca chce wstąpić do klasztoru. Diego podejrzewa, że mówiła prawdę o narodzinach syna. Flora nieumyślnie truje El Penę trutką na szczury. Trini, Ramon i Antonito jadą razem do Paryża.
**19.30** 19.30
**19.55 Pytanie dnia**
**20.30 RE-MIND. Chcę to powiedzieć** – koncert
**22.10 Studio MŚ w Kanadzie, Meksyku i USA**
**22.20 (L) Piłka nożna:** MŚ w Kanadzie, Meksyku i USA: 1/16 finału – 3. mecz
**0.55 Za jakie grzechy**
★★★ – komedia romantyczna USA/Kanada 2009
**2.40 Studio MŚ w Kanadzie, Meksyku i USA**
**2.50 (L) Piłka nożna:** MŚ w Kanadzie, Meksyku i USA: 1/16 finału – 4. mecz

## TVP 2

**5.30** M jak miłość (1783) **6.25** Rodzina (nie od) święta **6.55** Barwy szczęścia (3342) **7.30** Pytanie na śniadanie – program informacyjno-publicystyczny **11.30** Okrasa łamie przepisy **12.00** Wyższa Szkoła Jazdy (4) **12.35** Koło fortuny **13.15** Panna młoda (132) – serial obyczajowy Turcja 2024 **14.05** Va banque **14.35** Na sygnale (864): Ostatni rzut oka – serial obyczajowy Polska 2026

**15.05 La Promesa – pałac tajemnic (421)**
**16.00 Koło fortuny** – teleturniej
**16.35 Familiada** – teleturniej
**17.20 Panna młoda (133)**
**18.20 Studio MŚ w Kanadzie, Meksyku i USA**
**18.50 (L) Piłka nożna:** MŚ w Kanadzie, Meksyku i USA: 1/16 finału – 2. mecz
**21.25 Postaw na milion**
**22.20 Na sygnale (855, 856)**: Miało być tak pięknie / Quo vadis, Dobku?
**23.25 Pułkownik Kwiatkowski**
★★★★ – komediodr. Polska 1995
Reż. Kazimierz Kutz, wyk. Marek Kondrat, Renata Dancewicz, Zbigniew Zamachowski
Lekarz wdaje się w awanturę z radzieckim wojskowym. Chcąc ratować skórę, podaje się za pułkownika UB. Podstęp się udaje, a Kwiatkowski postanawia kontynuować maskaradę.
**1.35 Karol, władca Hiszpanii (2)** – serial hist. Hiszpania 2015
**2.35 Nasz dom w górach (9)**
**3.35 Akacjowa 38**
**4.35 Na dobre i na złe**

## Polsat

**5.25** Telezakupy TV Okazje – program reklamowy **6.00** Nowy dzień – magazyn informacyjno-publicystyczny **8.30** Malanowski i Partnerzy (308, 309): Wstydliwa przeszłość / Druga młodość **9.30** Trudne sprawy (1239, 1240): Ogromne wspracie / Z Marsa na Wenus **11.35** Gliniarze (856, 857): Nalot / Świadek widmo **13.40** Dlaczego ja? (1486, 1487): Pierwsza lekcja / Poślubić damskiego boksera

**15.50 Wydarzenia**
**16.20 Pogoda**
**16.25 Interwencja** – magazyn
**16.40 Gliniarze (1053, 1054)**
**18.50 Wydarzenia**
**19.15 Gość „Wydarzeń”**
**20.00 Szklana pułapka 5** – film
★★★ sensacyjny USA/Kanada 2013
Reż. John Moore, wyk. Bruce Willis, Jai Courtney, Sebastian Koch
John dostaje wiadomość, że jego syn, z którym od lat nie miał kontaktu, jest w więzieniu w Moskwie. Bez wahania wyrusza do Rosji. Na miejscu okazuje się, że Jack jest agentem CIA, biorącym udział w tajnej misji.
**22.05 Wielki mur** – film fantasy
★★★ USA/Chiny 2016
Reż. Yimou Zhang, wyk. Matt Damon, Pedro Pascal, Willem Dafoe
**0.15 Zasady walki** – film
★★★ sensac. USA/Kanada 2000
Reż. Christian Duguay, wyk. Wesley Snipes, Anne Archer, Donald Sutherland
**2.55 Nasz nowy dom**
**4.15 Kabaretowa Ekstraklasa**
**4.40 Disco gramy!**

## TVN

**5.20** Recepta na stary dom (2) **5.40** Uwaga! (7729) **5.55** Ukryta prawda (1683) **6.50** Kuchenne rewolucje: Konin – Czarny Domek **7.45** Dzień dobry wakacje – magazyn informacyjno-publicystyczny **11.20** Doradca smaku (9): Roladki z indyka ze szpinakiem **11.25** Kuchenne rewolucje: Lublin – Pizzalover **12.35** Ukryta prawda (1667-1668, 1716) – serial fab.-dokum. Polska 2024

**15.45 Detektywi (100)**: Potwór – serial fabularno-dokumentalny Polska 2024
**16.50 Szpital św. Anny (56)** – serial obyczaj. Polska 2025
**17.55 Młode gliny (8)** – serial krymin. Polska 2026
**19.00 Fakty**
**19.55 Uwaga!** – magazyn
**20.15 Na Wspólnej (4236)** – serial Polska 2026
**20.50 Bitwa o gości (7)**
**22.00 Zmierzch** – film fantasy
★★★ USA/W. Bryt. 2008
Reż. Catherine Hardwicke, wyk. Kristen Stewart, Robert Pattinson, Billy Burke
Isabella w nowej szkole poznaje Edwarda. Chłopak wyznaje, że jest wampirem i od wieków żywi się krwią zwierząt. Zauroczenie nastolatki przeradza się w płomienne uczucie do Edwarda.
**0.20 Matrix Zmartwychwstania**
★★★ – film sf USA/Australia 2021
Reż. Lana Wachowski, wyk. Keanu Reeves, Carrie-Anne Moss, Christina Ricci
**3.30 Uwaga!** – magazyn
**3.50 Co za tydzień** – magazyn
**4.35 Szpital św. Anny (126)**

## TVN 7

**6.50** Szkoła (758, 759) **8.45** Ukryta prawda (1329, 1427, 1428) **11.55** W-11 Wydział Śledczy (1072-1074) **14.00** Detektywi (113) **15.00** Szpital (764, 765) **17.00** Sędzia Anna Maria Wesołowska (497) **18.00** ŚOS. Ekipy w akcji (9) **19.00** Ukryta prawda (1520) **20.00** ★★★ Push – film sf USA/Kan. 2009 **22.25** ★★★ Ghost in the Shell – film sf USA/Hongk./Chiny 2017, reż. Rupert Sanders, wyk. Scarlett Johansson **0.40** ★★★ Tożsamość strachu – horror USA 2021 **3.00** Żyjąc z potworem (16) **4.00** Fachowcy (2) **5.20** Ten moment (47) **5.55** Szkoła (760)

## TV 4

**5.30** Telezakupy TV Okazje **6.00** Strażnik Teksasu (16, 17) **7.55** Bogaty dom – biedny dom (142) **8.55** Policjantki i policjanci (492, 493) **10.55** Na ratunek 112 (1150, 1151) **11.55** Dlaczego ja? (1519, 1520) **13.55** Trudne sprawy (924-926) **16.55** Policjantki i policjanci (1390) **18.00** Łowcy skarbów. Kto da więcej (485) **19.00** Policjantki i policjanci (1391) **20.00** Uroczysko (189, 190) **21.05** Sprawiedliwi. Trójmiasto (121) **22.05** Sprawiedliwi – wydział kryminalny (1004) **23.05** ★★★ Dziedzictwo – thriller USA/W. Bryt. 2020 **1.30** Love Island. Wyspa miłości (22)

## TVP Kultura

**10.00** ★★★★ Zabawka – komedia obycz. Francja 1976 **11.40** ★★★★★ Dekalog (1) – dramat Polska/Niemcy 1989 **12.45** Gauguin na Tahiti. Raj utracony **14.20** Kosmos 1999 (7) **15.20** ★★★ Weiser – dramat Fr./Polska/Szwajc./Niemcy/Dania 2001 **17.10** Siedem życzeń (3) **18.15** Dźwięk Nowego Jorku **19.00** Pan wzywał, Milordzie? (1) **20.00** ★★★ Śmierć nadejdzie jutro – film sens. W. Bryt./USA/Hiszp./Isl. 2002 **22.25** ★★★ Valmont – melodramat USA/Fr./W. Bryt. 1989 **0.50** Sibelius. Siedem symfonii

## TV Trwam

**9.30** Uroczystość Ap. Piotra i Pawła **11.30** Warto być ojcem **11.45** Muzyczne chwile **12.00** Anioł Pański **12.20** Rotmistrz Pilecki – przywrócenie pamięci **12.50** „Gorzki to chleb jest polskość” Cyprian K. Norwid **13.30** Msza św. z Jasnej Góry **14.30** Maryja, Matka ludzi **14.50** Kto ratuje jedno życie **16.10** Sanktuaria polskie **16.30** Porady medyczne bonifratrów **17.00** Świadkowie **17.30** Spotkanie Rodziny Radia Maryja **20.00** Informacje **20.20** Różaniec **21.00** Apel Jasnogórski **21.40** Polski punkt widzenia

## TVP Sport

**9.00** Mundialowy poranek **10.05** Piłka nożna: MŚ: 3. kol. gr. J: Algieria – Austria; 3. kol. gr. J: Jordania – Argentyna **14.35** Wioślarstwo: PŚ w Lucernie **15.35** Boks: Edwin de los Santos – Jose Valenzuela **16.35** Dzień na mundialu **18.00** Studio **18.50 (L)** Piłka nożna: Mistrzostwa Świata w Kanadzie, Meksyku i USA: 1/16 finału – 2. mecz **21.45** Studio **22.20 (L)** Piłka nożna: MŚ: 1/16 finału – 3. mecz **1.20** Puchar Polski Strongman w Polkowicach **2.15** Studio **2.50 (L)** Piłka nożna: MŚ: 1/16 finału – 4. mecz

## TV Puls

**6.00** Policjanci z Miami (20, 21) **8.00** Kobra – oddział specjalny (1, 2) **10.00** Maria z przedmieścia (37, 38) **12.00** Nie igraj z aniołem (105) **13.00** Wspaniałe stulecie (39) **14.00** Kurierzy (24) **15.00** Lombard. Życie pod zastaw (520, 521) **17.00** Kurierzy (25) **18.00** Lombard. Życie pod zastaw (962, 963) **20.00** ★★ Szalony lot – film sensac. Wielka Brytania/USA 2007 **22.05** ★★ Zatopieni – film sens. W. Bryt./USA 2005 **0.00** ★★★ Uciekaj albo walcz – film akcji USA 2020 **2.10** Lombard. Życie pod zastaw (958)

★★★★★ koniecznie ★★★★ zdecydowanie tak ★★★ możesz ★★ nie musisz ★ zdecydowanie nie **(L)** na żywo

DVB-T stacje dostępne w naziemnej telewizji cyfrowej

# WTOREK 30 Czerwca

## TVP 1

**7.00** Msza św. na Jasnej Górze **7.30** Kościół z bliska **8.00** Serwis Info **8.10** Pogoda Info **8.15** Janosik (1): Pierwsze nauki **9.15** Ranczo (69): Wiatr w żaglach **10.10** Komisarz Alex (77): Koń wart miliony **11.05** Ojciec Mateusz (187): Uciekinier **12.00** Serwis Info **12.10** Agrobiznes **12.40** Magazyn rolniczy **12.55** Ukryte cuda europejskiej przyrody (4): Grecja **14.00** Złoty chłopak (323)

**15.00 Serwis Info** – magazyn
**15.10 Pogoda Info**
**15.25 Gra słów. Krzyżówka**
**16.00 Dziedzictwo (964)**
**17.00 Teleexpress**
**17.25 Jaka to melodia?**
**18.05 Reporterzy** – magazyn
**18.25 Akacjowa 38 (901)**
**19.30** 19.30
**19.55 Pytanie dnia**
**20.30 Prokurator (6)** – serial krym. Polska 2015
W agencji reklamowej w biurowcu zostaje popełnione morderstwo. Sprawa wydaje się zamknięta, gdy koleżanka ofiary przyznaje się do popełnienia zbrodni.
**21.25 Jerzy Piekarzewski. Moje życie dla klubu** – film dokumentalny Polska 2024
**22.35 Studio MŚ w Kanadzie, Meksyku i USA**
**22.50 (L) Piłka nożna:** MŚ w Kanadzie, Meksyku i USA: 1/16 finału – 6. mecz
**1.30 63. KFPP w Opolu**
**2.30 Studio MŚ w Kanadzie, Meksyku i USA**
**2.50 (L) Piłka nożna:** MŚ w Kanadzie, Meksyku i USA: 1/16 finału – 7. mecz

## TVP 2

**5.35** M jak miłość (1784) **6.30** To, co najważniejsze **6.55** Barwy szczęścia (3343) **7.30** Pytanie na śniadanie – program informacyjno-publicystyczny **11.25** Rodzinka.pl (25, 26): Kwestia zaufania / Wielka wyprzedaż **12.35** Koło fortuny **13.15** Panna młoda (133) – serial obyczaj. Turcja 2024 **14.05** Va banque **14.35** Na sygnale (865): Złamane serca – serial obyczajowy Polska 2026

**15.05 La Promesa – pałac tajemnic (422)**
**16.00 Koło fortuny** – teleturniej
**16.35 Familiada** – teleturniej
**17.20 Panna młoda (134)**
**18.20 Studio MŚ w Kanadzie, Meksyku i USA**
**18.50 (L) Piłka nożna:** MŚ w Kanadzie, Meksyku i USA: 1/16 finału – 5. mecz
**21.25 Postaw na milion**
**22.20 Na sygnale (857, 858)** – serial obyczaj. Polska 2026
**23.25 Pitbull (1, 2-opis)** – serial sensacyjny Polska 2005
Reż. Patryk Vega, wyk. Marcin Dorociński, Janusz Gajos, Andrzej Grabowski
Despero, Gebels i Benek organizują zasadzkę na ochroniarza córki Saida. Tego pierwszego i Dżemmę zaczyna łączyć uczucie. Przesłuchiwany Zoro proponuje łapówkę w zamian za uwolnienie.
**1.10 Karol, władca Hiszpanii (3)**
**2.10 Nasz dom w górach (10)**: Ojcowie – serial obyczaj. Niemcy 2020
**3.05 Koniec świata Natalki** – film dok. Polska 2023
**4.10 Akacjowa 38**

## Polsat

**5.25** Telezakupy TV Okazje **6.00** Nowy dzień – magazyn informacyjny **8.30** Malanowski i Partnerzy (310, 311): Śmierć wymarzonego dziecka / Cena piękna **9.30** Trudne sprawy (1241, 1242): Oślepiające słońce / Stary pies **11.35** Gliniarze (858, 859): Farmer / Wyższe dobro **13.40** Dlaczego ja? (1488, 1489): Oszukać los / Wróbelek – serial fabularno-dokumentalny Polska 2025

**15.50 Wydarzenia**
**16.20 Pogoda**
**16.25 Interwencja** – magazyn
**16.40 Gliniarze (1055, 1056-opis)**
Przed szpitalem dochodzi do napaści na ratownika medycznego. Okazuje się, że prowadził pełne porachunków życie. Artur prosi Adama o pomoc w odnalezieniu informatorki Samanty.
**18.50 Wydarzenia**
**19.15 Gość „Wydarzeń”**
**19.55 Wrocław przyszłości**
Podczas koncertu wystąpią Edyta Górniak, Jakub Józef Orliński, Andrzej Piaseczny, Ralph Kamiński i Janusz Radek. Towarzyszyć im będą Tarkowski Orkiestra i Akademicki Chór Politechniki Wrocławskiej.
**21.50 Plan ucieczki 3**
★★ – film sensacyjny USA 2019
Reż. John Herzfeld, wyk. Sylvester Stallone, Dave Bautista, 50 Cent
**23.55 Szklana pułapka 5** – film
★★★ sensac. USA/Kanada 2013
Reż. John Moore
**2.05 Wpół do śmierci** – film sens.
★★ USA/Niemcy 2002
**4.20 Kabaretowa Ekstraklasa**
**4.40 Disco gramy!**

## TVN

**5.40** Uwaga! **5.55** Ukryta prawda (1684) **6.50** Kuchenne rewolucje: Borysławice, Restauracja „Schab w Panierce” **7.45** Dzień dobry wakacje – magazyn informacyjno-publicystyczny **11.20** Doradca smaku (11): Jambalaya – danie jednogarnkowe z kiełbasą i ryżem **11.25** Kuchenne rewolucje: Bar „Kartuska”, Gdańsk **12.35** Ukryta prawda (1669-1670, 1717) – serial fab.-dokumentalny

**15.45 Detektywi (101)**
**16.50 Szpital św. Anny (57)** – serial obyczaj. Polska 2025
**17.55 Młode gliny (9)** – serial krymin. Polska 2026
**19.00 Fakty**
**19.55 Uwaga!** – magazyn
**20.15 Na Wspólnej (4237)**
Leon zrywa z Julką. Nie chce dziewczyny ćpunki. Bożydar chce rozwodu. Milena mści się na Jolancie. Skruszona matka Brygidy oddaje Remkowi to, co skradła z jego domu. Remek dowiaduje się, że małżeństwo jego rodziców wisi na włosku.
**20.50 Przynęta** – thriller
★★★ W. Bryt./USA 2019
Reż. Steven Knight, wyk. Matthew McConaughey, Anne Hathaway, Diane Lane, Jason Clarke
**23.10 Kuba Wojewódzki**
**0.15 Kursk** – film sensacyjny
★★★ Fr./Belgia/Luksemburg/USA/Rumunia/Kanada 2018
Reż. Thomas Vinterberg, wyk. Matthias Schoenaerts, Colin Firth, Max von Sydow
**2.40 Szpital św. Anny (127, 128)** – serial Polska 2026
**4.45 Uwaga!** – magazyn

## TVN 7

**6.50** Szkoła (761, 762) **8.45** Ukryta prawda (1330, 1429, 1430) **11.55** W-11 Wydział Śledczy (1075-1077) **14.00** Detektywi (114) **15.00** Szpital (766, 767) **17.00** Sędzia Anna Maria Wesołowska (498) **18.00** ŚOS. Ekipy w akcji (10) **19.00** Ukryta prawda (1521) **20.00** ★★★ Władza absolutna – thriller USA 1997, reż. Clint Eastwood, wyk. Clint Eastwood **22.40** ★★ Oszukać przeznaczenie IV – horror USA 2009, reż. David R. Ellis **0.15** ★★ Na zabójczej ziemi – film sensacyjny USA 1994 **2.30** Zgłoś remont (4) **3.30** Fachowcy (3) **4.15** Dorota was urządzi (1)

## TV 4

**6.00** Strażnik Teksasu (18, 19) **7.55** Bogaty dom – biedny dom (143) **8.55** Policjantki i policjanci (494, 495) **10.55** Na ratunek 112 (1152, 1153) **11.55** Dlaczego ja? (1521, 1522) **13.55** Trudne sprawy (927-929) **16.55** Policjantki i policjanci (1391) **18.00** Łowcy skarbów. Kto da więcej (486) **19.00** Policjantki i policjanci (1392) **20.00** Uroczysko (191, 192) **21.05** Sprawiedliwi. Trójmiasto (122) **22.00** Sprawiedliwi – wydział kryminalny (1005) **23.05** ★★ Obrońca – film sensac. USA/W. Bryt./Niemcy/Rumunia 2004 **1.00** Love Island. Wyspa miłości (23)

## TVP Kultura

**10.05** ★★★ Weiser – dramat Francja/Polska/Szwajcaria/Niemcy/Dania 2001 **11.50** Rewolta – 70. rocznica Czerwca '56 **12.15** Ina Benita – dwa życia **13.45** Kosmos 1999 (8) **14.50** ★★★ Śmierć nadejdzie jutro – film sens. W. Bryt./USA/Hiszp./Islandia 2002 **17.10** Siedem życzeń (4) **18.15** Poszukiwacze zaginionych dzieł sztuki **18.55** Pan wzywał, Milordzie? (2) **20.00** Teatr TV: Czwarta siostra – Polska 2002 **22.00** ★★★ Drive My Car – dramat Japonia 2021 **1.05** Lekcja sztuki według Ricarda – film dok.

## TV Trwam

**12.03** Informacje **12.20** Człowiek przebaczenia i pojednania – ks. Michał Rapacz **12.55** Zgubić z oczu brzeg **13.30** Msza święta z Jasnej Góry **14.30** Perła krakowskiego kapłaństwa **15.00** O. Gabriel **16.00** Informacje **16.10** Jestem mamą **16.25** Przyroda w obiektywie **16.40** Zdrowie z Bożej apteki **17.00** Wierzę w Boga **17.30** Burza w okręgu krakowskim **18.15** Rozmowy niedokończone **19.30** Każdy maluch to potrafi **19.45** Modlitwa z telefonicznym udziałem dzieci **20.00** Informacje **20.20** Różaniec

## TVP Sport

**10.10** Piłka nożna: MŚ: 1/16 finału – 3. mecz **12.30** Jeździectwo: LOTTO CSIO4 Sopot: Grand Prix **14.15** Piłka nożna: MŚ: 1/16 finału – 4. mecz **16.30** Dzień na mundialu **18.00** Studio **19.00** Piłka nożna: ME kobiet do lat 19: Szwecja – Polska **19.55 (L)** Piłka nożna: ME kobiet do lat 19: Polska – Niemcy **22.00** Studio **22.50 (L)** Piłka nożna: MŚ: 1/16 finału – 6. mecz **1.45** Mundial 2026: Legendy miejskie **2.15** Studio **2.50 (L)** Piłka nożna: Mistrzostwa Świata w Kanadzie, Meksyku i USA: 1/16 finału – 7. mecz

## TV Puls

**6.00** Policjanci z Miami (21, 22) **8.00** Kobra – oddział specjalny (2, 3) **10.00** Maria z przedmieścia (39, 40) **12.00** Nie igraj z aniołem (106) **13.00** Wspaniałe stulecie (40) **14.00** Kurierzy (25) **15.00** Lombard. Życie pod zastaw (522, 523) **17.00** Kurierzy (26) **18.00** Lombard. Życie pod zastaw (963, 964) **20.00** ★★ Polowanie na czarownice – film przygodowy USA 2011 **22.00** ★★★★ Igrzyska śmierci: W pierścieniu ognia – film przygodowy USA 2013 **0.55** ★★ Tajniak – film sensacyjny Australia 2023

★★★★★ koniecznie ★★★★ zdecydowanie tak ★★★ możesz ★★ nie musisz ★ zdecydowanie nie (L) na żywo

DVB-T stacje dostępne w naziemnej telewizji cyfrowej



eprasa.pl 2fb1235c55

# ŚRODA 1 Lipca

## TVP 1

**7.00** Msza św. na Jasnej Górze **7.30** Rodzina (nie od) święta **8.00** Serwis Info **8.10** Pogoda Info **8.20** Janosik (2) **9.15** Ranczo (70) **10.10** Komisarz Alex (78): Z zimną krwią **11.05** Ojciec Mateusz (188): Przeznaczenie **12.00** Serwis Info **12.10** Agrobiznes **12.40** Kazimierskie granie **13.00** Relacja z greckokatolickich uroczystości św. Piotra i Pawła w Chrzanowie **14.00** Złoty chłopak (324)

**15.00 Serwis Info** – magazyn
**15.10 Pogoda Info**
**15.25 Gra słów. Krzyżówka** – prowadz. Radosław Brzózka
**16.00 Dziedzictwo (965)** – serial obycz. Turcja 2020
**17.00 Teleexpress**
**17.25 Jaka to melodia?**
**18.05 Reporterzy** – magazyn
**18.25 Akacjowa 38 (902)** – serial obycz. Hiszp. 2018
**19.30** 19.30
**19.55 Pytanie dnia**
**20.00 Koncert**
**21.25 Studio MŚ w Kanadzie, Meksyku i USA**
**21.50** (L) **Piłka nożna:** MŚ w Kanadzie, Meksyku i USA: 1/16 finału – 9. mecz
**0.30 Paryż może poczekać** ★★★ – komedia romantyczna USA/Japonia/W. Bryt. 2016 Reż. Eleanor Coppola, wyk. Diane Lane, Arnaud Viard, Alec Baldwin
**2.10 Pułapka** ★★ – film sensac. Polska 1997 Reż. Adek Drabiński, wyk. Marek Kondrat, Joanna Benda, Bogusław Linda
**4.10 Wykrywacz kłamstw**
**4.25 Pytanie dnia**

## TVP 2

**5.30** M jak miłość (1785) **6.25** Pożyteczni.pl **6.55** Barwy szczęścia (3344) **7.30** Pytanie na śniadanie – program informacyjno-publicystyczny **11.30** Rodzinka.pl (27, 28): Powrót do szkoły / Urocze nastolatki **12.35** Koło fortuny **13.15** Panna młoda (134) – serial obyczajowy Turcja 2024 **14.05** Va banque – teleturniej **14.35** Na sygnale (866): Nadmierna troska, grzech zaniechania

**15.05 La Promesa – pałac tajemnic (423)**
**16.00 Koło fortuny** – teleturniej
**16.35 Familiada** – teleturniej
**17.15 Studio MŚ w Kanadzie, Meksyku i USA**
**17.50** (L) **Piłka nożna:** MŚ w Kanadzie, Meksyku i USA: 1/16 finału – 8. mecz
**20.45 Omnibus – szybcy i mądrzy** – teleturniej
**21.35 Postaw na milion**
**22.30 Na sygnale (859-opis, 860)**: Ferment / Mecz ostatniej szansy – serial obyczajowy Polska 2026 Alek z Piotrem pomagają ofiarom zderzenia dwóch aut i są w szoku, gdy jeden z kierowców nagle zabiera ich karetkę i odjeżdża. Ratownicy ruszają w pościg, dzięki pomocy spotkanej na drodze siostry Bernadetty.
**23.35 Pitbull (3, 4)** – serial sensac. Polska 2005
**1.25 Studio MŚ w Kanadzie, Meksyku i USA**
**1.50** (L) **Piłka nożna:** MŚ w Kanadzie, Meksyku i USA: 1/16 finału – 10. mecz
**4.55 Rodzinka.pl**

## Polsat

**5.25** Telezakupy TV Okazje **6.00** Nowy dzień – magazyn informacyjny **8.30** Malanowski i Partnerzy (312, 313): Uciekinier: /Drugie życie **9.30** Trudne sprawy (1243, 1244): Matka i córka / Mój anioł **11.35** Gliniarze (860, 861): Rodzinny biznes / Nie zmusisz mnie **13.40** Dlaczego ja? (1490, 1491): Dom na skraju ulicy / Nikt, nigdy, nic – serial fabularno-dokumentalny Polska 2025

**15.50 Wydarzenia**
**16.20 Pogoda**
**16.25 Interwencja** – magazyn
**16.40 Gliniarze (1057, 1058)**: Zatoka / Obsesja przemocy – serial fabularno-dokumentalny Polska 2024
**18.50 Wydarzenia**
**19.15 Gość „Wydarzeń”**
**19.55 Dorwać byłą** – komedia ★★★ romantyczna USA 2010 Reż. Andy Tennant, wyk. Jennifer Aniston, Gerard Butler, Christine Baranski Łowca nagród ściga swoją byłą żonę – dziennikarkę, która wpadła na trop afery korupcyjnej w policji i ma problemy z prawem. Aby przetrwać, muszą zjednoczyć siły i ujawnić prawdę.
**22.15 Policja zastępcza** ★★★ – komedia sens. USA 2010 Reż. Adam McKay, wyk. Will Ferrell, Derek Jeter, Mark Wahlberg
**0.40 Kung Fu szał** – komedia ★★★★ sensacyjna Hongkong/Chiny/USA 2004
**2.50 Nasz nowy dom**
**4.10 Kabaretowa Ekstraklasa**
**4.35 Disco gramy!**

## TVN

**5.05** Nauka jazdy (11) **5.40** Uwaga! **5.55** Ukryta prawda (1685) – serial fabularno-dokumentalny **6.50** Kuchenne rewolucje: Świdnica – Restauracja Baszta **7.45** Dzień dobry wakacje – magazyn informacyjno-publicystyczny **11.20** Doradca smaku **11.25** Kuchenne rewolucje: Restauracja „Trops”, Płońsk **12.35** Ukryta prawda (1671, 1464, 1718) – serial fabularno-dokumentalny Polska 2024

**15.45 Detektywi (102)**
**16.50 Szpital św. Anny (58)** – serial obycz. Polska 2025
**17.55 Młode gliny (10)**
**19.00 Fakty**
**19.55 Uwaga!** – magazyn
**20.15 Na Wspólnej (4238)** – serial Polska 2026
**20.50 Godzilla** – film sf ★★★★ USA/Japonia 2014 Reż. Gareth Edwards, wyk. Aaron Taylor-Johnson, Ken Watanabe, Elizabeth Olsen Brody wyjeżdża do Japonii, gdzie jego ojciec próbuje wyjaśnić zagadkę śmierci żony. Według niego rząd japoński ukrywa istnienie potężnej siły, która jest odpowiedzialna za śmierć kobiety.
**23.25 Strzelec** ★★★★ – thriller USA 2007 Reż. Antoine Fuqua, wyk. Mark Wahlberg, Danny Glover, Michael Peña
**1.55 Szpital św. Anny (129)**
**2.45 Uwaga!** – magazyn
**3.00 Wallander (5)**: Afrykanin – serial kryminalny Szwecja/Niemcy/Dania/Norwegia/Finlandia 2006
**4.35 Recepta na stary dom (5)**

## TVN 7

**6.50** Szkoła (764, 765) **8.45** Ukryta prawda (1331, 1431, 1432) **11.55** W-11 Wydział Śledczy (1078-1080) **14.00** Detektywi (115) **15.00** Szpital (768, 769) **17.00** Sędzia Anna Maria Wesołowska (499) **18.00** SOS. Ekipy w akcji (11) **19.00** Ukryta prawda (1522) **20.00** ★★★ Głowa rodziny – dram. USA/Kan. 2016, reż. Mark Williams **22.25** ★★★★ Godziny szczytu – film sens. USA 1998, reż. Brett Ratner, wyk. Jackie Chan **0.35** ★★★ Bękarty – kom. USA 2017 **2.40** Żyjąc z potworem (17) **3.30** Usterka (1) **4.05** Fachowcy (4) **4.40** Dorota was urządzi (2)

## TVP Kultura

**9.00** Siedem życzeń (4) **10.05** ★★★ Kontrakt – film obyczajowy Polska 1980 **12.10** Tajemnice kultowych seriali **13.05** Kariera Nikodema Dyzmy (7) **14.25** ★★★ Profesor na drodze – komediodramat Polska 1973 **15.40** ★★★★ Personel – dramat Polska 1975 **17.05** Siedem życzeń (5) **18.15** Muzeum polskiej piosenki **18.30** Informacje kulturalne **18.55** Pan wzywał, Milordzie? (3) **20.00** Koncert **21.30** Powrót Sherlocka Holmesa (5) **22.35** ★★★★ Lęk – dramat Polska/Niemcy/Szwajc. 2023

## TVP Sport

**10.15** Piłka nożna: MŚ: 1/16 finału – 5. mecz **12.35** Polska Liga Żeglarska: Mistrzostwa kobiet w Sopocie **13.05** Piłka nożna: MŚ: 1/16 finału – 7. mecz **15.30** Dzień na mundialu **17.00** Studio **17.50** (L) Piłka nożna: MŚ w Kanadzie, Meksyku i USA: 1/16 finału – 8. mecz **21.00** Studio **21.50** (L) Piłka nożna: MŚ w Kanadzie, Meksyku i USA: 1/16 finału – 9. mecz **0.45** Mundial 2026: Legendy miejskie **1.15** Studio **1.50** (L) Piłka nożna: Mistrzostwa Świata w Kanadzie, Meksyku i USA: 1/16 finału – 10. mecz

## TV 4

**6.00** Strażnik Teksasu (20, 21) **7.55** Bogaty dom – biedny dom (68) **8.55** Policjantki i policjanci (496, 497) **10.55** Na ratunek 112 (1154, 1155) **11.55** Dlaczego ja? (1523, 1524) **13.55** Trudne sprawy (930, 1244, 1305) **16.55** Policjantki i policjanci (1392) **18.00** Łowcy skarbów. Kto da więcej (487) **19.00** Policjantki i policjanci (1393) **20.00** Uroczysko (193, 194) **21.00** Sprawiedliwi. Trójmiasto (123) – serial krym. Polska **22.00** Sprawiedliwi – wydział kryminalny (1006) **23.00** ★★ Samolot z forsą – film sens. USA 2020 **0.50** Love Island. Wyspa miłości (24)

## TV Trwam

**10.00** Audiencja Generalna Ojca Świętego Leona XIV z Watykanu **11.10** Mateczniki polskości **11.25** Jestem mamą **11.40** Myśląc historia **11.50** Odnaleźć siebie **12.20** Błogosławiona, która zaufała **13.10** Akwarelowy dotyk świętych **13.30** Msza święta z Jasnej Góry **14.30** Historia we fraszkach – od Mieszka po Staszka **14.45** Będziesz miłował **16.10** Na zdrowie **16.30** Rozmowy o edukacji **17.00** Po stronie prawdy **18.05** Informacje **18.15** Rozmowy niedokończone **19.30** Bóg z nami **20.00** Informacje

## TV Puls

**6.00** Policjanci z Miami (22, 23) **8.00** Kobra – oddział specjalny (3, 4) **10.00** Maria z przedmieścia (41, 42) **12.00** Nie igraj z aniołem (107) **13.00** Wspaniałe stulecie (41) **14.00** Kurierzy (26) **15.00** Lombard. Życie pod zastaw (524, 525) **17.00** Kurierzy (27) **18.00** Lombard. Życie pod zastaw (964, 965) **20.00** ★★★ Pole rażenia – film sens. USA 1993 **22.05** ★★ Czarny pies – film sens. USA/W. Bryt./Fr./Niemcy/Japonia 1998 **23.55** ★★★ Igrzyska śmierci: Kosogłos. Część I – film sensac. USA/Kan./Fr. 2014

★★★★★ koniecznie ★★★★ zdecydowanie tak ★★★ możesz ★★ nie musisz ★ zdecydowanie nie (L) na żywo

DVB-T stacje dostępne w naziemnej telewizji cyfrowej

# CZWARTEK 2 Lipca

## TVP 1

**7.00** Msza święta na Jasnej Górze **7.30** Dobre historie (190) **8.00** Serwis Info **8.10** Pogoda Info **8.20** Janosik (3): W obcej skórze **9.15** Ranczo (71): Dzieci rewolucji **10.10** Komisarz Alex (79): Śmierć przyszła dwa razy **11.05** Ojciec Mateusz (189): Przemiana **12.00** Serwis Info **12.10** Agrobiznes, Agropogoda **12.40** To się opłaca **13.00** Sprawa dla reportera **14.00** Złoty chłopak (325)

**15.00 Serwis Info** – magazyn
**15.10 Pogoda Info**
**15.25 Gra słów. Krzyżówka**
**16.00 Dziedzictwo (966)**
**17.00 Teleexpress**
**17.25 Jaka to melodia?**
**18.05 Reporterzy** – magazyn
**18.25 Akacjowa 38 (903)**
**19.30** 19.30
**19.55 Pytanie dnia**
**20.25 Studio MŚ w Kanadzie, Meksyku i USA**
**20.50** (L) **Piłka nożna:** MŚ w Kanadzie, Meksyku i USA: 1/16 finału – 11. mecz
**23.30 Biało-czerwoni z Chrząstawy** – film dokum. Polska 2014 LZS Chrząstawa to najgorsza drużyna piłki nożnej. W sezonie same porażki, nieraz ponad 20 do 0. Bohdan Kwaśniak założył klub w 1980 roku, jest prezesem, trenerem i piłkarzem.
**0.35 Studio MŚ w Kanadzie, Meksyku i USA** – magazyn
**0.50** (L) **Piłka nożna:** MŚ w Kanadzie, Meksyku i USA: 1/16 finału – 12. mecz
**3.20 Wykrywacz kłamstw**
**3.40 Pytanie dnia**
**4.00 Reporterzy**

## TVP 2

**5.30** M jak miłość (1786) **6.25** Operacja zdrowie **6.55** Barwy szczęścia (3345) **7.30** Pytanie na śniadanie – program informacyjno-publicystyczny **11.30** Rodzinka.pl (29, 30): Dzień Ojca / Muzykoterapia **12.35** Koło fortuny – teleturniej **13.15** Postaw na milion – teleturniej **14.05** Va banque – teleturniej **14.35** Na sygnale (867): Co nas nie zabije – serial obyczajowy Polska 2026

**15.05 La Promesa – pałac tajemnic (424)**
**16.00 Koło fortuny** – teleturniej
**16.35 Familiada** – teleturniej
**17.20 Panna młoda (135)**
**18.15 Va banque** – teleturniej
**18.50 Jeden z dziesięciu**
**19.25 Barwy szczęścia (3346)** (odcinek powtórkowy)
**20.05 Omnibus – szybcy i mądrzy** – teleturniej
**20.55 Kocham Cię, Polsko!**
**22.25 Daleko od szosy (4)** Leszek odwiedza Anię w Łodzi, poznaje jej rodziców. Czuje się jednak obco w nowym środowisku. Załamany, rezygnuje z nauki, jest nawet gotów zerwać z Anką.
**23.50 Człowiek z magicznym** ★★★ **pudełkiem** – film sf Włochy/Polska 2017 Reż. Bodo Kox
**1.40 Kruk. Czorny Woron nie śpi (1, 2)** – serial kryminalny Polska 2021
**3.40 Rodzinka.pl**
**4.30 Studio MŚ w Kanadzie, Meksyku i USA**
**4.50** (L) **Piłka nożna:** MŚ w Kanadzie, Meksyku i USA: 1/16 finału – 13. mecz

## Polsat

**5.25** Telezakupy TV Okazje – program promocyjno-reklamowy **6.00** Nowy dzień – magazyn informacyjny **8.30** Malanowski i Partnerzy (314, 316): Dziewictwo na sprzedaż / Zapłata za krzywdy **9.30** Trudne sprawy (1245, 1246): Zapominalska staruszka / Moje dziecko **11.35** Gliniarze (862, 863): Pranie brudów / Powrót gangstera **13.40** Dlaczego ja? (1492, 1493): Marionetki / Moje prawo

**15.50 Wydarzenia**
**16.20 Pogoda**
**16.25 Interwencja** – magazyn
**16.40 Gliniarze (1059, 1060)**: Pociąg do zła / Niespełnione marzenie
**18.50 Wydarzenia**
**19.15 Gość „Wydarzeń”**
**19.55 Hitch: Najlepszy doradca** ★★★ **przeciętnego faceta** – komedia rom. USA 2005 Reż. Andy Tennant, wyk. Will Smith, Eva Mendes, Kevin James Alex za opłatą pomaga nieśmiałym mężczyznom zdobyć kobiety ich marzeń. Sam jednak zakochuje się w dziennikarce, której celem jest jego zdemaskowanie.
**22.20 Moja dziewczyna wychodzi** ★★★ **za mąż** – komedia romantyczna USA/W. Bryt. 2008 Reż. Paul Weiland, wyk. Patrick Dempsey, Michelle Monaghan, Kevin McKidd
**0.45 Pitch Perfect** – komedia ★★★★ muzyczna USA 2012 Reż. Jason Moore, wyk. Anna Kendrick, Brittany Snow, Anna Camp
**3.15 Nasz nowy dom**

## TVN

**5.40** Uwaga! **5.55** Ukryta prawda (1686) **6.50** Kuchenne rewolucje: Koronowo – Nasze smaki – reality show **7.45** Dzień dobry wakacje – magazyn informacyjno-publicystyczny **11.20** Doradca smaku (24): Krem sernikowy z pomarańczą **11.25** Kuchenne rewolucje: Restauracja „W podwórku”, Cegłów **12.35** Ukryta prawda (1465-1466, 1719) – serial fabularno-dokumentalny Polska 2023

**15.45 Detektywi (103)**
**16.50 Szpital św. Anny (59)**
**17.55 Młode gliny (11)**
**19.00 Fakty**
**19.55 Uwaga!** – magazyn
**20.15 Na Wspólnej (4239)** – serial Polska 2026
**20.50 Kuchenne rewolucje**: Mroków – Bistro Kociołek
**22.00 Lepiej późno niż później** ★★★★ – komedia USA 2003 Reż. Nancy Meyers, wyk. Jack Nicholson, Diane Keaton, Keanu Reeves
**0.35 OSS 117: Kair, gniazdo** ★★★★ **szpiegów** – komedia sensacyjna Francja 2006 Reż. Michel Hazanavicius, wyk. Jean Dujardin, Bérénice Bejo, Aure Atika Tajny agent zostaje wysłany do Egiptu. Mimo braku planu, szczęście mu sprzyja, a jego urokowi nie potrafią się oprzeć egipska księżniczka.
**2.30 Uwaga!** – magazyn
**2.45 Największe polskie katastrofy**: Katastrofa samolotu w Lesie Kabackim
**3.35 Detektywi (103)**: Wojna o spadek – serial fab.-dok.
**4.25 Recepta na stary dom (6)**

## TVN 7

**6.50** Szkoła (767, 768) **8.45** Ukryta prawda (1332, 1433, 1434) **11.55** W-11 Wydział Śledczy (1081-1083) **14.00** Detektywi (116) **15.00** Szpital (770, 771) **17.00** Sędzia Anna Maria Wesołowska (500) **18.00** SOS. Ekipy w akcji (12) **19.00** Ukryta prawda (1523) **20.00** ★★★★ Millerowie – komedia USA/W. Bryt. 2013, reż. Rawson Marshall Thurber, wyk. Jennifer Aniston **22.25** ★★★ Jak boss – komedia USA 2020 **0.00** ★★★★ Kryptonim U.N.C.L.E. – komedia sens. USA/W. Bryt. 2015 **2.25** Zgłoś remont (4) **3.15** Fachowcy (5) **3.50** Usterka (2)

## TVP Kultura

**10.10** ★★★★ Personel – dramat obycz. Polska 1975 **11.35** ★★★ Profesor na drodze – komediodr. Polska 1973 **13.05** Reżyserzy **14.05** Noce i dnie (1) **15.10** ★★★ Romeo i Julia z Saskiej Kępy – dramat Polska 1988 **17.00** Siedem życzeń (6) **18.15** Dzień, w którym umarła gwiazda rocka **18.55** Pan wzywał, Milordzie? (4) **20.00** Koncert **20.55** Wstęp do filmu **21.05** ★★★★ Kronika wypadków miłosnych – dramat obycz. Polska 1986 **23.15** Jim Morrison, ostatnie dni w Paryżu

## TVP Sport

**9.00** Mundialowy poranek **10.15** Piłka nożna: MŚ: 1/16 finału – 9. mecz **12.35** Karate tradycyjne: MP w Pruszkowie **13.35** Piłka nożna: Mistrzostwa Europy kobiet do lat 19: Polska – Niemcy **15.45** Motocross: MP w Prabutach **16.15** Piłka nożna: MŚ: 1/16 finału – 10. mecz **18.35** Dzień na mundialu **20.00** Studio **20.50** (L) Piłka nożna: MŚ w Kanadzie, Meksyku i USA: 1/16 finału – 11. mecz **0.10** Studio **0.50** (L) Piłka nożna: MŚ w Kanadzie, Meksyku i USA: 1/16 finału – 12. mecz

## TV 4

**6.00** Strażnik Teksasu (22, 1) **7.55** Bogaty dom – biedny dom (69) **8.55** Policjantki i policjanci (498, 499) **10.55** Na ratunek 112 (1156, 1157) **11.55** Dlaczego ja? (1525, 1526) **13.55** Trudne sprawy (1338, 1341, 1342) **16.55** Policjantki i policjanci (1393) **18.00** Łowcy skarbów. Kto da więcej (488) **19.00** Policjantki i policjanci (1394) **20.00** Uroczysko (195, 196) **21.00** Sprawiedliwi. Trójmiasto (124) **22.00** Sprawiedliwi – wydział kryminalny (1007) **23.00** ★★★ Sisu – film wojenny Finlandia/W. Bryt./USA 2022 **0.55** Love Island. Wyspa miłości (25)

## TV Trwam

**10.15** Rozmowy niedokończone **11.25** Myśląc Ojczyzna **11.35** Przyroda i ludzie **12.03** Informacje **12.20** Wykłady z kongresu **13.00** Męczennik za prawdę – bł. ks. Antoni Rewera **13.30** Msza święta z Jasnej Góry **14.30** Powołanie w powołaniu **15.00** Po stronie prawdy **16.10** Z wędką nad wodę w Polskę i świat **16.35** Sól Ziemi **17.00** Modlitwa w Sanktuarium św. Józefa w Kaliszu **19.30** Każdy maluch to potrafi **19.45** Modlitwa z tel. udziałem dzieci **20.00** Informacje **20.20** Różaniec **21.00** Apel Jasnogórski

## TV Puls

**6.00** Policjanci z Miami (23, 1) **8.00** Kobra – oddział specjalny (4, 5) **10.00** Maria z przedmieścia (43, 44) **12.00** Nie igraj z aniołem (108) **13.00** Wspaniałe stulecie (42) **14.00** Kurierzy (27) **15.00** Lombard. Życie pod zastaw (526, 527) **17.00** Kurierzy (28) **18.00** Lombard. Życie pod zastaw (965, 966) **20.00** ★★ Kickboxer: Zemsta – film sensac. USA 2016 **21.55** ★★★ Legionista – film sensac. USA 1998 **23.55** ★★ Miasto odkupienia – film sensac. USA 2014 **2.05** Lombard. Życie pod zastaw (961)

★★★★★ koniecznie ★★★★ zdecydowanie tak ★★★ możesz ★★ nie musisz ★ zdecydowanie nie (L) na żywo

DVB-T stacje dostępne w naziemnej telewizji cyfrowej

REG

eprasa.pl 2fb1235c55

## Twoje ogłoszenie ukaże się na tym terenie

## »Punkty ogłoszeń blisko Ciebie

**POWIAT ŁUKOWSKI**

**Łuków**
- Redakcja ul. Kwiatkowskiego 5
- Ubezpieczenia Jakar, Iwona Zaniewicz, ul. Staropijarska 2A
- Serwis komputerowy, os. Unitów Podlaskich 17 (piwnica sklepu Stokrotka)
- Ubezpieczenia Marek Małkiński, al. Tadeusza Kościuszki 29 A
- Punkt Kurierski PAKERSI ul. Browarna 35/1, Łuków

**Wojcieszków**
- Sklep Wielobranżowy i Kwiaty Iwona Burdach, Pl. Próchniewicza 5

**Trzebieszów**
- Sklep Agrotop Jerzy Płudowski, Trzebieszów Drugi 45

**Serokomla**
- Części Samochodowe Sławomir Sobiecki ul. Kleeberga 37

**POWIAT RADZYŃSKI**

**Radzyń:**
- Redakcja Plac Wolności 11
- Ubezpieczenia Krzysztof Hryciuk, ul. Dąbrowskiego 15
- Brylancik ul. Ostrowiecka 20
- Ubezpieczenia Pogoda ul. Ostrowiecka 17

**Wohyń**
- Kwiaciarnia Barbara Podgajna ul. Średnia 28

**POWIAT PARCZEWSKI**

**Parczew**
- Ubezpieczenia i Nieruchomości Edward Ochnik, ul. Nowa 8
- PH Ola Anna Abramiuk ul. Kolejowa 1

**Milanów**
- Lewiatan ul. Szkolna 20

**Sosnowica**
- Groszek Jarosław Mazurek ul. Wojska Polskiego 87

**POWIAT LUBARTOWSKI**

**Lubartów**
- Redakcja ul. Ks. Szulca 1
- Lombrard Karat ul. Lubelska 33

**Kamionka**
- Sklep Karolina ul. Lubartowska 12

**Ostrów Lubelski**
- Witex Witold Barszcz ul. Żabia 2

**Ostrówek**
- Sklep Korona, Ostrówk Kolonia 12

**Kock**
- Ubezpieczenia Tomasz Przeworski, ul. Piłsudskiego 17 (obok Stokrotki)
- Ubezpieczenia Tomasz Przeworski, ul. Kleeberga 10 (obok Biedronki)

**Jeziorzany**
- Dom Handlowy Anna Blicharz ul. Rynek 24

**Michów**
- Komis Bogusława Staniak ul. Rynek I 21

**POWIAT ŁĘCZYŃSKI**

**ŁĘCZNA**
- BIURO UBEZPIECZEŃ - ZOFIA OSAK, ul. Targowa 14

**Cyców**
- Ubezpieczenia Kamila Bednaruk-Sadlak, ul.Chełmska

**POWIAT BIALSKI**

**Biała Podl.**
- Punkt Opłat Mariusz Maksymiuk ul. Piłsudskiego 12

**Międzyrzec**
- Sklep papierniczo-zabawkowy Krzysztof Grzeszczyk ul. Targowa 6 (hala targowa)
- Ubezpieczenia JAKAR Tomasz Zaniewicz ul. Żelazna 4

**POWIAT OPOLSKI**

**Opole Lubelskie**
- MiR Ubezpieczenia ul. Lubelska 16/11 (obok PKO S.A.)
- RS Control Stacja Kontroli Pojazdów ul. Willowa 22 (obok mleczarni)

**Poniatowa**
- MiR Ubezpieczenia ul. 1 Maja 15/1 (obok policji)

**POWIAT PUŁAWSKI**

**Kurów**
- Biuro Ubezpieczeń Łukasz Piłat, ul. Głowackiego 1/18 (przy sklepie Dino)

**POWIAT BIŁGORAJSKI**

**Biłgoraj**
- "Pikul Media" Przemysław Pakuła, ul. Armii Kraków 84, 23-400 Biłgoraj

## HOROSKOP

**BARAN**
Odkryjesz nowe możliwości tam, gdzie wcześniej widziałeś przeszkody. Nadchodzące dni sprzyjają odważnym decyzjom i krótkim podróżom. W relacjach postaw na szczerość, a zyskasz więcej, niż oczekujesz.

**BLIŹNIĘTA**
Spotkasz ludzi, którzy zainspirują Cię do działania. Przyszły tydzień przyniesie ciekawe wiadomości i nowe pomysły. Nie bój się zadawać pytań – odpowiedzi okażą się cenne.

**LEW**
Przyciągniesz uwagę swoją pewnością siebie i kreatywnością. To dobry moment na rozpoczęcie nowego projektu lub odważną rozmowę. Ktoś doceni Twoje zaangażowanie i wysiłek.

**WAGA**
Poczujesz przypływ harmonii i motywacji. Tydzień sprzyja współpracy oraz rozwiązywaniu drobnych konfliktów. Uśmiech i życzliwość otworzą przed Tobą nowe możliwości.

**STRZELEC**
Rozwiniesz swoje zainteresowania i odkryjesz inspirujący kierunek. Sprzyjający czas na naukę, podróże oraz zawieranie nowych znajomości. Zachowaj otwartość na zmiany.

**WODNIK**
Zaskoczysz otoczenie świeżym pomysłem lub nietypowym rozwiązaniem. Warto zaufać swojej kreatywności i nie odkładać planów na później. Los sprzyja odważnym inicjatywom.

**BYK**
TUmocnisz swoją pozycję dzięki cierpliwości i konsekwencji. W pracy pojawi się okazja do pokazania talentów, a w życiu prywatnym warto znaleźć chwilę na odpoczynek i rozmowę z bliskimi.

**RAK**
Zadbaj o równowagę między obowiązkami a odpoczynkiem. Intuicja podpowie właściwe rozwiązania, a spokojne podejście pozwoli uniknąć niepotrzebnych napięć i wzmocni relacje.

**PANNA**
Uporządkujesz sprawy, które od dawna czekały na zakończenie. Dzięki dobrej organizacji zyskasz więcej wolnego czasu. W finansach warto zachować rozwagę i planować z wyprzedzeniem.

**SKORPION**
Przełamiesz wewnętrzne wątpliwości i odważniej spojrzysz w przyszłość. W relacjach liczyć się będzie zaufanie, a w pracy konsekwencja przyniesie zauważalne efekty.

**KOZIOROŻEC**
Doprowadzisz ważne sprawy do pomyślnego finału. Wytrwałość zostanie nagrodzona, a dobrze przemyślane decyzje pozwolą uniknąć zbędnego stresu i nieporozumień.

**RYBY**
Odnajdziesz spokój w codziennych drobiazgach i dostrzeżesz szanse, które wcześniej umykały. Uważnie słuchaj intuicji, bo pomoże Ci podjąć trafne decyzje w ważnej sprawie.

## POGODA

(temperatura dzień/noc, zachmurzenie, prędkość i kierunek wiatru, ciśnienie)

| WT | ŚR | CZW | PT | SOB | NIEDZ | PN |
|---|---|---|---|---|---|---|
| 26 / 14 | 27 / 13 | 24 / 13 | 23 / 11 | 26 / 12 | 26 / 17 | 27 / 14 |
| 22 km/h | 18 km/h | 24 km/h | 18 km/h | 4 km/h | 18 km/h | 14 km/h |
| 1020 hPa | 1019 hPa | 1020 hPa | 1020 hPa | 1020 hPa | 1020 hPa | 1014 hPa |

godz. 04:09 **WTOREK 23 CZERWCA** godz. 20:54 godz. 4:12 **PONIEDZIAŁEK 29 CZERWCA** godz. 20:54

REG

## » JAK NADAĆ OGŁOSZENIE

**1 Na kuponie**
Kupon należy dostarczyć do redakcji lub punktu przyjmowania ogłoszeń.

**2 W punkcie nadawania ogłoszeń**
Koszt jednorazowej publikacji ogłoszenia wynosi **10 zł,** w przypadku usług **15 zł.**

**3 SMS**
**Wyślij sms na numer 79567**
**w treści wpisz:** WL. oraz treść ogłoszenia.
**Koszt smsa to 11,07 zł (z Vat)**
**Przykład:** wl.sprzedam audi A4, 96 r., benzyna, gaz
**UWAGA:** używanie polskich znaków np, ą, ż, ó powoduje skrócenie liczby znaków w smsie (zależne od operatora sieci)

**KUPON NA OGŁOSZENIA BEZPŁATNE** (ważny do 06 . 07. 2026 r.)

Dotyczy sprzadaży jednej rzeczy do 1000 zł lub oddania za darmo

kategoria: ..... treść: .....

.....

..... .....

Cena ..... miejscowość ..... tel.: .....

**Warunkiem publikacji ogłoszenia jest czytelne wypełnienie wszystkich rubryk**

eprasa.pl 2fb1235c55

## NIERUCHOMOŚCI

### SPRZEDAM DOM

**DOM** murowany 100 m2, ogrzewany pelletem do zamieszkania/remontu. Plastikowe okna, woda, prąd, szambo. Działka ok. 10 a, z możliwością zakupu większej. cena 250 000 zł Tel. 660 667 093

**SPRZEDAM** dom drewniany o pow. ok. 90 m2 w stanie dobrym do niewielkiego remontu na działce 24 ary. Cichostów Kolonia 45. Cena do uzgodnienia Tel. 692 171 673

**SPRZEDAM** dom drewniany oszalowany 9x5 m cena 12000 tyś zł do przewiezienia Tel. 45 248 46 89

**SIEDLISKO** z drewnianym podpiwniczonym domem z poddaszem 63m2, do zamieszkania. Działka 1ha, zalesiona, uzbrojona, budynek gospodarczy, garaż, wiata. Spokojna okolica. Kalinowy Dół Tel. 601 261 190

**SIEDLISKO** z drewnianym podpiwniczonym domem z poddaszem 63m2, do zamieszkania. Działka 1ha, zalesiona, uzbrojona, budynek gospodarczy, garaż, wiata. Spokojna okolica. Kalinowy Dół Tel. 601 261 190

**SPRZEDAM** posesję, pole, budynki gospodarcze .Kownatki 58 Tel. 509 194 366

### SPRZEDAM MIESZKANIE

**MIESZKANIE** 39 m2, dwa pokoje z kuchnią, z wyposażeniem, Spółdzielcza 13, IV-te piętro. tel. 508-890-856 Tel. 508 890 856

### SPRZEDAM DZIAŁKĘ, POLE, GOSPODARSTWO

**SPRZEDAM** działkę rolną częściowo pod zabudowę o pow. 2,20 ha w Żabikowie Tel. 601 226 081

**SPRZEDAM** działkę o pow. 1,22 ha prostokąt ok. 66 m x 195 m. Może być pod zabudowę, ogrodnictwo, rzemiosło. Radzyń Podl. ul. Zielona , szybki dojazd ul Lubelską. C 44 zł/ m2 C 535 tys Tel. 662 220 861

**SPRZEDAM** działkę pod budowę 24 ary, blisko drogi, uzbrojona Cichostów 45 Tel. 692 171 673

**DZIAŁKI** budowlane Szczekarków, gm. Lubartów. Tel. 789 244 885

**SPRZEDAM** działkę w Lisowie, 15 arów, koło boiska, 150 zł. mkw - 225 tys. zł, nr działki 250/7 Tel. 605 949 009

**SPRZEDAM** działki budowlane po 30 arów przy lesie w miejscowości Glinny Stok cena do uzgodnienia Tel. 606 978 978

**SPRZEDAM** działkę budowlaną w Rakówce około 13arów uzbrojona 781411367 Tel. 601 279 890

**SPRZEDAM** dwie łąki o pow. 1,96 ha i 0,98 ha o numerach działek 597 i 582 w miejscowości Białka Tel. 602 773 637

**SPRZEDAM** działki budowlane o pow. 24 ary i 26 arów w Białce przy ulicy do Siedlanowa. Cena 80 tys za działkę Tel. 602 773 637

**SPRZEDAM działkę w Białej Podlaskiej przy ul. Radziwiłłowskiej, 1377 m2 z potencjałem inwestycyjnym. Teren ogrodzony, zabudowany domem do remontu lub rozbiórki. Tel. 664 482 310**

### MAM DO WYNAJĘCIA, WYDZIERŻAWIENIA

**WYNAJMĘ** mieszkanie ponad 40 m kwadratowych dla osób pracujących lub uczących się ( dla max 2 osób). Kaucja. Blisko dworca. Tel. 500 359 031

**WYNAJMĘ** powierzchnię pod magazyn lub pod działalność gospodarczą w Biłgoraju ok 300 metrów kwadratowych. Dobra cena, dobra lokalizacja, blisko dworca. Pomieszczenia ogrzewane. Tel. 500 359 031

**WYNAJMĘ** powierzchnię pod działalność biurową w Biłgoraju ok 40 m kwadratowych. Dobra cena. Niedaleka odległość od dworca. Tel. 500 359 031

**WYNAJMĘ** salę szkoleniową kompletnie wyposażoną w dobrej cenie (monitor interaktywny, stoliki, krzesła, warnik, czajnik, serwis kawowy itp.) Tel. 500 359 031

### KUPIĘ

**KUPIĘ** dom, w przystępnej cenie dla rodziny z dzieckiem. Powiat puławski, lubelskim Tel. 514 178 533

## MOTORYZACJA

### AUDI

**SPRZEDAM** Audi A4 B8, dodatkowy komplet kół s felgami aluminiowymi, oponami, przebieg 370 tys. km. cena 19 tys. zł do uzgodnienia, Lubartów Tel. 781 826 990

**SPRZEDAM** Audi A4 b8 2.0 TDI 143 KM, kombi z końca 2008 r, modelowo 2009. Automat, kolor czarny, bogate wyposażenie, stan bardzo dobry. Ok. Krzywdy , cena do uzgodnienia Tel. 604 891 618

### FORD

**SPRZEDAM** AUTO FORD TRANSIT CENA 1000ZŁ; BIAŁA PODLASKA Tel. 602 571 846

### HONDA

**SPRZEDAM** Honda CR-V 2.0 benzyna +gaz, gaz z 2014r. rok prod. 2007r. Bogate wyposarzenie, przebieg 277tyś km. kolor szary, auto garażowane i serwisowane stan bardzo dobry Tel. 608 423 145

**HONDA** CRV Tel. 664 804 442

### HYUNDAI

**HYUNDAY** TUCSON rok 2020, czarny 1.6 D, hybryda 48V, 70 tys. przebiegu, komplet opon, cena do uzgodnienia, Parczew Tel. 606 926 084

### JEEP

**JEEP** COMANDER 2008R ZAREJESTROWANY 2010R. PIERWSZY WŁAŚCICIEL. SALON POLSKA. SERWISOWANY W SERWISIE JEEP DO CHWILI OBECNEJ. CENA 39000ZŁ Tel. 513 376 091

### MERCEDES

**MERCEDES** W124 2,5L DIESEL 1986R STAN BARDZO DOBRY. CENA 18000ZŁ Tel. 513 376 091

**MERCEDES** 280 CDI, 3l, kombi, 2007r. Lubartów. Tel. 728 762 600

### NISSAN

**SPRZEDAM** AUTO NISSAN PRYMERA CENA 1000ZŁ; BIAŁA PODLASKA Tel. 602 571 846

### OPEL

**SPRZEDAM** Opla Sigme 2010 rok. Bogate wyposażenie. Cena do uzgodnienia. Okolice Kocka Tel. 662 647 016

**SPRZEDAM** Opel Meriva 1,6 b 2009r stan dobry bez wkładu do jazdy Tel. 511 069 381

### POLONEZ

**SPRZEDAM** AUTO POLONEZ TRUCK CENA 1000ZŁ; BIAŁA PODLASKA Tel. 602 571 846

### RENAULT

**SAMOCHÓD** ciężarowy renault Premium 450DXI2008r „Tandem" Tel. 507 831 058

### SKODA

**SKODA** Roomster 2011 Tel. 664 804 442

### TOYOTA

**TOYOTĘ** Corolla 1.4 diesel 2006r kombi 144000 km, uszkodzona , odpala, sprzedam w całości. Cena 1000 zł Tel. 791 510 087

**TOYOTA** Yaris Tel. 664 804 442

### VOLVO

**VOLVO** V40 213 Tel. 664 804 442

### VOLKSWAGEN

**WW** golf plus 5 z 2005r, 241.000km 2.0 Diesel 140 km 6-tka skrzynia stan bdb. Tel. 514 759 828

**VW** Lupo 1.2 diesel 2003r bardzo oszczędny, 3,5l/ 100 km stan bdb. Cena 1000 zł Tel. 791 510 087

### MOTOCYKLE/ SKUTERY

**SUZUKI** Intruder 800 1996r. Po serwisie, 41000 km przebiegu. Szczekarków. 10500zł. Tel. 789 244 885

### PRZYCZEPKI

**PRZYCZEPA** kempingowa Adria, 4m. 6000zł. Tel. 789 244 885

### CZĘŚCI

**SPRZEDAM** koła opony 185x65x14, felgi stalowe na 4 śruby. Kamionka. Cena do uzgodn. Tel. 727 510 935

### INNE

**SUBARU** Forester, diesel, 2016r. 42000zł - do uzgodn. Tel. 789 244 885

**DACIA** Logan 2016 Tel. 664 804 442

**SPRZEDAM** AUTO MATIZ CENA 1000ZŁ; BIAŁA PODLASKA Tel. 602 571 846

## ROLNICZE

### SPRZĘT

**KUPIĘ WSZYSTKIE CIĄGNIKI, PRASY, ŁADOWARKI, PRZYCZEPY, KOMBAJNY, MASZYNY, CASE, DEUTZ-FAHR, RENAULT, SAME, ZETOR, URSUS, PRONAR, MTZ, T25, SIPMA, KRONE i inne także uszkodzone Tel. 665 207 084**

**KUPIĘ** C-330. T-25 kombajn Anna lub inne, może być do remontu i bez prawa rejestracji, przyczepę wywrotkę oraz każdy sprzęt rolniczy, rozsiewacz motyl, dobrze zapłacę gotówka od ręki Tel. 57 692 22 46

**SPRZEDAM** przetsząsacz karuzelowy do siana, zgrabiarko- przewracarkę, przyczepę samozbierającą. Sprawne technicznie Tel. 81 852 53 30

**ŚRUTOWNIK** bijakowy z silnikiem 11 kw, opryskiwacz 400 l 12 m, wialnia z silnikiem, pługi 2ki Grudziądz, brona talerzowa Bomet 8, siewnik poznaniak na skrzyni olejowej, obsypnik Tel. 517 642 344

**SPRZEDAM** kosiarkę rotacyjną ,motyl do nawozów, plug 3 skibowy, i pług 4 skibowy, obciążniki c 360 przednie 4 szt, kosa spalinowa sthil okolice,przekłania do rozrzutnika Siemienia Tel. 500 027 799

**KUPIĘ** maszyny rolnicze, ciągniki, przyczepy, prasy, kombajny, pługi, agregaty, kosiarki i inne Tel. 510 504 916

**SPRZEDAM** kosiarkę rotacyjną 1,65m, gniotownik do zboża Sigma 3 walcowy, mieszalni pasz 1200kg i śrutownik ssący 11kw silnik, grabiarka 7 i Gruber 2,2m Tel. 510 504 916

**SPRZEDAM** kosiarka, opryskiwacz 400L, kabina c330, obsypnik, rozsiewacz, opony C330 tył Tel. 509 832 339

**PRASA** SIPMA 224/1, kostka, z podbierakiem hydraulicznym, stan bardzo dobry, cena do uzgodnienia, tel. 694-848-814 Tel. 694 848 514

**SPRZEDAM** sortownik do ziemniaków. Tel. 508 028 553

**SPRZEDAM** zwijarkę Warfama Tel. 722364039

**SPRZEDAM** Brony Piątki, stan dobry, okolice Parczewa Tel. 514 099 234

**PŁUGI** 4 x 40 zrywalne, agregat ścierniskowy i siewny owijarka do bel, żmijka do zboża Tel. 661 899 344

**TALERZÓWKA,** rozsiewacz nawozu, kopaczka Tel. 505 071 250

**SPRZEDAM** prasę zwijającą Warfama rozrzutnik obornika 6t dwuosiowy stan bardzo dobry cena do uzgodnienia Tel. 793 871 500

**SPRZEDAM** PAJĄKA DO SIANA FABRYCZNY POLSKI; CENA 430ZŁ Tel. 502 243 030

**SPRZEDAM** WC NA BUDOWĘ DREWNIANE UŻYWANE; CENA 430 ZŁ Tel. 502 243 030

**SPRZEDAM** zbiornik do chłodzenia mleka 300l, karuzela i przewracarka do siana, pługi 4-skibowe, owijarka do siana Tel. 503 644 396

**SPRZEDAM** zbiornik do chłodzenia mleka 300l, karuzela i przewracarka do siana, pługi 4-skibowe, owijarka do siana Tel. 503 644 396

**SPRZEDAM** zbiornik do chłodzenia mleka 300l, karuzela i przewracarka do siana, pługi 4-skibowe, owijarka do siana Tel. 503 644 396

**SPRZEDAM** brony piątki stan bardzo dobry Tel. 514 099 234

**SPRZEDAM** pompę pływakową do podlewania działki lub ogrodu, ogródka Biłgoraj 250 zł Tel. 783 774 255

**SPRZEDAM** pompę pływakową do podlewania działki lub ogrodu, ogródka Biłgoraj 250 zł Tel. 783 774 255

**SPRZEDAM** pompę pływakową do podlewania działki lub ogrodu, ogródka Biłgoraj 250 zł Tel. 783 774 255

**SPRZEDAM** zbiornik do chłodzenia mleka 300l, karuzela i przewracarka do siana, pługi 4-skibowe, owijarka do siana Tel. 503 644 396

**SPRZEDAM** silnik PERKINS 4, oś z kołami do przyczepy, silnik do ciagnika C330, betoniarka 150, silnik PERKINS 3P na części, siłownik wywrotu, obrotnica do przyczepy nowa, łuparka. Tel. 607 388 176

**SPRZEDAM** żmijkę 4 m / 110 używana 2 lata. Radzyń Podlaski Tel. 504 734 294

**SPRZEDAM** silnik elektryczny 5,5KWnawózku, mało używany, WÓZ-metalowy do ciągnika koła 16/20 w dobrym stanie,linkę metalową gr8,50m długości, 4 płyty czarne,sklejka,2,5x125xgr2cm szal Tel. 695 134 486

**SPRZEDAM:** PŁUG 3 skibowy grudziądzki. Cena 999,00 do negocjacji. Cyców Tel. 507 690 115

**SPRZEDAM:** WAŁ ŁĄKOWY zawieszany wymiar 2,5*40 cm. Cena do negocjacji. Cyców Tel. 507 690 115

**SPRZEDAM** kopaczkę ciągnikową dwurzędową. Cena do negocjacji. Cyców Tel. 507 690 115

**SPRZEDAM** TALERZÓWKĘ AKPIL 3,15M, KULTYWATOR Z WAŁKAMI 3M, PŁUGI ZAGONOWE 3 i 4, ROZRZUTNIK OBORNIKA 3T, OPRYSKIWACZ ŚLĘZA SADOWNICZY. WSZYSTKO W DOBRYM STANIE, GMINA ŁĘCZNA. Tel. 603 700 544

**SPRZEDAM:** Władimirec T25, glebogryzarkę 1,65m, kosiarka, rozsiewacz motyl, obsypnik 3. Tel. 509 832 339

**CIĄGNIKI** SAM na silniku 7 KM - 2500 zł i 15 KM - Podzespoły Star, silnik CH 102, 15 - konny, cena 4500 zł do negocjacji Lubartów, dzwonić po godz. 13 Tel. 885 906 421

**CIĄGNIK** rolniczy URSUS C330 zadbany, garażowany, bez przecieków, kabina prawie nowa. Cena 23000 zł. okolice Łęcznej. Tel. 664 537 574

**KUPIĘ** TALERZÓWKĘ, glebogryzarkę, kopaczkę,siewnik, agregat, ciągnik z turem, przyczepę, żmijkę do zboża Tel. 783 154 031

**PRZYCZEPA** rolnicza wywrotka IFA THK 5 wchodzi 7 ton pszenżyta, zarejestrowana, nowa, ; opryskiwacze ciągane i zawieszane, pługi obrotowe. Maszyny świeżo sprowadzone Tel. 57 528 73 36

**SPRZEDAM** piłę spalinową Husqvarna 450. Brak wolnych obrotów. 450zł-do uzgodn. Tel. 727 510 935

**SPRZEDAM** osie z wozu konnego. Kamionka. Cena do uzgodn. Tel. 727 510 935

**KUPIĘ** zgrabiarkę 7 gwiazdową, może być do remontu. Tel. 727 510 935

**CZĘŚCI** do silników S320, S231, S301D. Tel. 665 577 041

**SPRZEDAM** podwozie własnej konstrukcji na podzespołach Star. Tel. 665 577 041

**SPRZEDAM** maskę do Ursusa C328 plus przód. Tel. 665 577 041

**SPRZEDAM** foliarkę POLAR Z245, prasa do zbierania słomy MASCAR, kosiarka rotacyjna SAMASZ, Stanin pow. łukowski Tel. 503 852 441

**SPRZEDAM** silniki elektryczne od 3 kW - 4 kW i większe wiertarkę stołową WS 15 i liny stalowe. Tel. 603 346 594

**SPRZEDAM** kultywator z wałkiem kruszącym, przetrząsaczozgrabiarka gwiazdowa, przetrząsacz karuzelowy do siana karuzelowy, pług 3skibowy, rozsiewacz do nawozów Tel. 53 006 53 00

**WAŁEK** atakujący 13 zębów Q 40 i 35 średnicy długość 17,9 mm oryginalny. Cena 1000 zł Wohyń Tel. 504 314 703

**KOSIARKA** oryginalna Honda z Niemiec silna 5 KM mocy Stan bdb!! Cena 1000 zł Tel. 791 510 087

**WYKASZARKA** (kosa) Honda b. mocna 2,6 KM mocy stan bdb. Cena 1000 zł Tel. 791 510 087

**OŚ** z piastami łożyskowana, kołami R 16/ 650 208 cm od kombajnu buraczanego b silna!!! Cena 1000 zł Tel. 791 510 087

**SZUFLA,** łycha niemiecka od ładowarki solidna z zębami może być do tura. Cena 1000 zł Tel. 791 510 087

**KABINA** do Ursusa C 330 w oryginalnym bdb stanie, kompletna. Cena 1000 zł Tel. 791 510 087

REG

eprasa.pl 2fb1235c55

**UBOJNIA ZWIERZĄT RZEŹNYCH** SP. ZO .O.
*B.M. DOBROWOLSKIE*
x skup bydła x dorosłe
x byki x skup koni
x jałówki
Kom. 511 660 072, 502 690 528
tel/ fax +48 25 797 41 38
e-mail: ubojniadobrowolska@o2.pl
Stare Kobiałki 106 21-450 Stoczek Łukowski

**GLEBOGRYZARKA** ogrodowa Honda b. silna 5,5 KM mocy, noże kute z Niemiec. Stan bdb Cena 1000 zł Tel. 791 510 087

## » PŁODY ROLNE

**SPRZEDAM** owies,mąkę zwykłą i bezglutenową dobrą na wypieki oraz gorczycę z domieszką gryki na poplon.Samoklęski Tel. 506 196 863

**SŁOMA** owsiana w belach 120/120 bardzo dobrej jakości, przechowywane w budynku, transport kupującego, Turów Tel. 609 981 330

## » INNE

**POJEMNIKI** na owoce miękkie 500g. 0,50 gr/szt. większe ilości do uzgodnienia. Tel. 725 218 043

**SPRZEDAM** drzewo suche rąbane, dąb, grab, brzoza Tel. 517 961 403

**SPRZEDAM** drzewo rąbane, suche, dębowe, grabowe, brzozowe. Tel. 517 961 403

**IMADŁO** Tel. 664 804 442

## » KUPIĘ

**KUPIĘ** PRASĘ kostkującą, rolującą, siewnik, przyczepę, talerzówkę, glebogryzarkę,ciągnik z napędem i mały, kombajn zbożowy, ładowarka teleskopowa sprawne i uszkodzone, owijarkę do bel Tel. 503 643 162

**PILNIE** KUPIĘ każdy sprzęt ciągnik rolniczy, kombajn ziemniaczany sadzarkę sortownik, kopaczkę, glebogryzarkę talerzówkę prasę, przyczepę, wywrotkę, rozsiewacz RCW, gniotownik wialnię Tel. 512 598 054

**KUPIĘ CIĄGNIK, KOMBAJN,ŁADOWARKĘ TELESKOPOWĄ, KOPARKĘ, KOPARKO - ŁADOWARKĘ, MINI ŁADOWARKĘ - MANITOU, CASE, BOBCAT, MF, MATBRO, NEW HOLLAND I INNE W KAŻDYM STANIE. Tel. 607 876 449**

**KUPIĘ** TALERZÓWKĘ, glebogryzarkę, kopaczkę, siewnik, agregat, ciągnik z turem, przyczepę, żmijkę do zboża Tel. 783 154 031

# ZWIERZĘTA

**SPRZEDAM** 2 jałówki mleczne do zacielenia Tel. 501 968 854

**SPRZEDAM** trzy miesięczne koźlęta białe, siwe czarne cena 120 zł szt. Okolice Milejowa sms po godz.20:00 Rasa anglonubijska i seaneńczyk. Sprzedam mleko kozie 12 zł za litr. Tel. 502 268 084

**SPRZEDAM** prosiaki Tel. 501 956 111

**SPRZEDAM** owczarka niemieckiego (pies) długowłosego z rodowodem.Wiek 2,5 r. 750 zł. Łuków Tel. 600 035 040

**SPRZEDAM** kobyłkę ma 4 lata, jest zakładana do wozu, chodzi w polu we wszystkim, jest bardzo spokojna, wazy około 900 kg. Cena 10 800 zł okolice Łukowa Tel. 61 561 65 56

# MEDYCZNE

**SPRZEDAM** urządzenia protetyczne w dobrym stanie do pracy w metalu piec do wygrzewania pierścieni z elektroniką, wirówka elektryczna + zestaw do topienia metalu gazem lub prądem. Tel. 506 640 874

**NOWY** nieużywany wózek inwalidzki sprowadzony z USA nośny 140 kg szeroki z specjalnych stopów, b. ładny Cena 1000 zł Tel. 791 510 087

**AUTOKLAW** (sterylizator medyczny) Exacta Macom z drukarką, paszportem po dużym serwisie, b. solidny, nie chińczyk. Cena 1000 zł Tel. 791 510 087

# PRACA

## » DAM PRACĘ

**ZATRUDNIĘ** MURARZY I POMOCNIKÓW Z OKOLIC RADZYNIA I KOCKA PRACA W WARSZAWIE Z ZAKWATEROWANIEM I DOJAZD GRATIS. PŁATNOŚĆ CO TYDZIEŃ Tel. 509 764 449

**FIRMA** ogólnobudowlana zatrudni zbrojarzy i osoby do przyuczenia zawodu. Praca w delegacji, dojazd i zakwaterowanie zapewnione Tel. 796 999 364

# USŁUGI

## » TRANSPORT

**NIE** masz czym przewieźć? Meble • AGD • Motocykle • Materiały budowlane. Transport od drzwi do drzwi. Tel. 73 075 19 41

## » BUDOWA, REMONT

**MALOWANIE** DACHÓW Tel. 516 964 592

**MALOWANIE** dachów. Tel. 604 217 219

**MALOWANIE** dachów i elewacji, sprawnie, solidnie Tel. 607 337 546

**PROJEKTY** architektoniczno - budowlane tj. dom gospodarczy i inne. Przyłącza i instalacje wod-kan, C.O. i gazowe. Przeglądy roczne i pięcioletnie budynków i instalacji. Szybko i tanio Tel. 501 257 176

**CYKLINOWANIE** bezpyłowe Tel. 605 660 777

**UKŁADANIE** kostki brukowej. 729 833 916 Tel. 797 647 208

**USŁUGI** budowlane od a do z, dachy, ocieplenia poddaszy, wykończenia wnętrz, trudne przebudowy, solidnie woj . lubelskie Tel. 663 633 165

**UKŁADANIE** płytek, zadaszanie tarasów i balkonów, ogradzanie posesji itp. Biłgoraj i okolice Tel. 728 118 530

**UKŁADANIE** kostki brukowej Tel. 501 956 111

**MALOWANIE** i mycie elewacji, dachów i kostki brukowej Tel. 722 722 404

## » ŚLUB, IMPREZY OKOLICZNOŚCIOWE

**TORTY** i ciasta. Faktura. Tel. 504 080 779

## » SERWIS

**POMPY** wodne naprawa, skup używanych Tel. 604 200 271

**NAPRAWA** motocykli skuterów oraz Quadów. Uzgodnienia telefoniczne. Biłgoraj tel.532199173, Tel. 53 219 91 73

# DOM

## » MEBLE

**SPRZEDAM** stół o wym 160x80 po rozłożeniu 2m stół pokojowy stan bardzo dobry cena 400zł. Międzyrzec Tel. 510 515 820

**SPRZEDAM** kanapę dębową, zabytkową, sprowadzoną z Niemiec. Lubartów. 500zł-do uzgodn. Tel. 781 366 761

## » AGD

**SPRZEDAM** TELEWIZOR THOMSON 32" + NOWY DEKODER NAZIEMNY VAKOSS CENA 300 Tel. 604 421 099

**KUCHNIA** gazowa Amica Cena 180 zł Tel. 57 423 01 23

## » URZĄDZENIA

**OKLEJARKA** do obrzeży meblowych MSU - 45 Cena do sutalenia; Frezarka do obrzeżny meblowych EKONO Jaroma Cena do ustalenia Tel. 606 141 210

## » MATERIAŁY BUDOWLANE

**SPRZEDAM** wibrator do wyrobów betonowych o szer. 1m i dł. 2m, bez silnika. Wielkie. Cena do uzgodn. Tel. 724 979 199

**GRZEJNIK** C.O. typu Purmo stalowy z głowicą termostatyczną, 3 l używany, 100 cm x 60 Cena 220 zł Tel. 791 510 087

## » INNE

**SPRZEDAM** piec węglowy do centralnego ogrzewania, mało używany. Cena do uzgodnienia.Radzyń Podlaski Tel. 605 634 356

**UŻYWANY** ELEKTRYCZNY WÓZEK INWALIDZKI . CENA DO UZGODNIENIA. BASONIA 513983455 Tel. 513 983 455

**SPRZEDAM** bardzo dużą budę dla psa, ocieplaną, używaną w dobrym stanie. Michów Tel. 793 804 513

**SPRZEDAM** skrzydła drzwiowe przeszklone „80", prawe. Okolice Kamionki. 50zł/szt. Tel. 727 510 935

**PRZĘSŁO** metalowe ogrodzeniowe 250 cm x 160 z kątownika wypełnione: gruba siatka, solidne. Cena 220 zł Tel. 791 510 087

**BOJLER** CO z wężownicą 120 l Galmet po roku używania z grzałką elektryczną ocieplany. Cena 420 zł Tel. 791 510 087

**FREZARKA** stolarska z kompletem frezów, masywna w pełni sprawna. Cena 1000 zł Tel. 791 510 087

**STÓŁ** wibracyjny 380 V z 2 formami polówki, całe, bloczki żużlowe betonowe komplet. Cena 1000 zł Tel. 791 510 087

**BRAMA** przesuwana od ślusarza 488 cm / 152 / nowa w stanie surowym do ocynku lub malowania b solidna. Cena 1000 zł Tel. 791 510 087

**BETONIARKA** fabryczna 300 l Zremb lekki wywrot na korbę, czysta, jak nowa!! cena 1000 zł Tel. 791 510 087

**BETONIARKA** polska nie marketowa 130 l mało używana, stan bdb na 230V, lewar kolejowy na korbę, 15T udźwigu stan bdb !! Cena 850 zł Tel. 791 510 087

**SPRZEDAM** imadło stołowe b. duże !! waga 25 kg odporne na uderzenia nowe !! nie używane. Cena 750 zł Biała Podlaska Tel. 791 510 087

## » ODZIEŻ

**SPRZEDAM** dwa garnitury rozm. 180 wzrost Cena 120 zł / szt Tel. 57 423 01 23

## » MATRYMONIALNE

**POZNAM** normalną kobietę do stałego związku. Możliwa pomoc lub wspólne zamieszkanie ok Międzyrzeca Podl. Niezależny w średnim wieku. Tel. 600 773 807

# ROZMAITOŚCI

**GROSZEK** POLSKI BARTEX GOLD, OGIEŃ ULTRA, ORZECH ULTRA SUCHY 3% popiołu, BRYKIET TORFOWY I DĘBOWY RUF. DOSTAWA 3zł/km. ŁUKÓW Tel. 604 652 819

**OBRZYNKI** TARTACZNE Z ŁATY I GRUBE, Cena 150 zł za metr, dostawa 2-5 paczek, 4zł/km. Czarna ziemia, piasek, żwir, żużel od 3-12t. ŁUKÓW Tel. 604 652 819

**SPRZEDAM** stare deski, belki i drewno na ściany, sufity, elewację boazeria do wystroju wnętrz. Możliwa wysyłka. Tel. 787 459 267 Email: dobrodrew@wp.pl www.dodrodrew.pl FB dobrodrew

**FIRMA** PHU „Zieliński" Oferujemy drewno opałowe w wałkach lub łupane. TRANSPORT HDS GRATIS.Cennik:
-grab 280 zł
-dąb 260 zł
-brzoza 250 zł
-olcha 240 zł
-sosna 210 zł
-osika 190 zł Tel. 81 857 51 33

**PELLET** SOSNOWY, REZULT, GRANULITA, BARLINEK, GOLD ENERGY, EPSERWIS, OLCZYK I DĘBOWY EDWOOD, A1 CERTYFIKAT DOSTĘPNY OD RĘKI. DOSTAWA SAMOCHÓD Z WINDĄ 3zł/km. ŁUKÓW Tel. 604 652 819

**DREWNO** kominkowe i opałowe rąbane suche i mokre: SOSNA, BRZOZA, DĄB, GRAB, BUK. Dostępne od ręki. Transport min. 3m, 3zł/km. ŁUKÓW Tel. 604 652 819

R E K L A M A

PSYCHOTERAPIA
Małgorzata Orzechowska

Gabinet
**Psychoterapii**
Małgorzata Orzechowska

**Psychoterapia indywidulana:**
- depresja, zaburzenia lękowe, zaburzenia osobowości
- nadmierne zamartwianie się, poczucie bezsilności, brak nadziei na przyszłość, bezsenność, autoagresja, myśli samobójcze
- powtarzające się problemy w relacjach np. poczucie odrzucenia, konflikty, izolowanie się, lęk społeczny, trudność w stworzeniu stałego satysfakcjonującego związku

**Terapia par:**
- doświadczenie kryzysu w relacji
- częste konflikty
- zdrada
- poczucie wypalenia w związku

**Łuków**
ul. Rogalińskiego 8
**Radzyń Podlaski**
ul. Ostrowiecka 38
tel. **660 667 093**
www.gabinetyterapii.pl

REG

eprasa.pl 2fb1235c55

**SPRZEDAŻ** rzeczy używanych: telewizory,lodówki meble: stoły, krzesła, komody itp. Rowery, kosiarki,krajzegi,silniki,motoreduktory, imadła używane z Niemiec. Łuków ul.Kanałowa 5A obok nowej Baltony. ...

**SPRZEDAM** sztachety 120 cm, 280szt. zaimpregnowane, rygle, kołki, Lubartów. Tel. 795 441 056

**MIGOMAT** walizkowy nowy powystawowy bez gazowy b. wygodny, bdb spawa. Cena 1000 zł Tel. 791 510 087

**KRAJZEGA** niemiecka cała w ocynku b. solidna, lekka mocna silnik 3 KW. Cena 950 zł Tel. 791 510 087

**ELEKTRYCZNA** szafa stojąca metalowa rozdzielnia na budowę 4 gniazda różne 380 V i 4 gniazda na 230 V z heblem odcinającym Cena 1000 zł Tel. 791 510 087

**DŹWIGARY** nowe strunobetonowe 15 mb x 80 do wykorzystania mostu wiaduktu hali 3600 zł szt. Maszyny stolarskie wyrówniarka, frezarka, wyrzynarka pionowa, przecinarka poprzeczna kapówka Tel. 791 510 087

**SPRZEDAM** lampę jarzeniową 2 rurową i 3 rurową polska solidna nie chińska nowa !! Cena 55 zł Biała Podlaska Tel. 791 510 087

Rok założenia 1983
STUDNIE
Mirosław Izdebski
Dąbrówka Stany 74
608 046 239 504 320 592
✓ STUDNIE WIERCONE ✓ DESZCZOWNIE
✓ POMPY CIEPŁA ✓ NAWODNIENIA

**SPRZEDAM** polski uchwyt tokarski samocentrujący duży q 400 mm 3 i 4 szczękowy stan bdb. Cena 850 zł Biała Podlaska Tel. 791 510 087

**SPRZEDAM** budę dla psa, podwójne ściany, ocieplana styropianem, pokryta gontem, zaimpregnowana. Cena 500 zł, Pałecznica Tel. 517 409 939

**SPRZEDAM** elektrody spawalnicze. Cena 50 zł okolice Adamowa Tel. 604 891 618

**SPRZEDAM** silnik elektryczny 3 KW Cena 450 zł Tel. 57 423 01 23

**KOMPLET** spawalniczy: wózek, butla tlenowa, gazowa, reduktory, palniki ciecie, spawanie, przewody. Cena 1000 zł Tel. 791 510 087

**KOMPLET** końcówek materiałów tapicerskich od 2 mb x 15 m, kawałki po likwidacji pracowni renowacji mebli. Cena 850 zł Tel. 791 510 087

**ZEGAR** ścienny Gustaw Becker antyk na chodzie, ładny. Cena 1000 zł Tel. 791 510 087

**IMADŁO** ślusarskie z b. wytrzymałej odpornej na uderzenia stali duże 25 kg nowe!!. Cena 850 zł Tel. 791 510 087

DOCIEPLANIE BUDYNKÓW
SZYBKO • TANIO • SOLIDNIE
tel. 502 053 214

WYWÓZ ZŁOMU
sprzętu AGD, RTV, gruzu, mebli, ubrań, sprzątanie piwnic, strychów, garaży, domów po lokatorach i zmarłych i inne
WYCINKA DRZEW
podcinanie, karczowanie, koszenie i sprzątanie działek, wywóz lub zrębkowanie gałęzi
PRACE ROZBIÓRKOWE
(stare domy, stodoły, komórki, szklarnie itp.)
MYCIE
malowanie elewacji, dachów itp.
ODŚNIEŻANIE
dachów, placów, wywóz śniegu
CAŁE WOJEWÓDZTWO
od 8 do 21
514-299-106

Media System
ALARMY I MONITORING
doradzamy
montujemy
serwisujemy
83 352 12 15
www.mediasystem-tdi.pl
ul. Pocztowa 4 Radzyń Podlaski

NAJTAŃSZY OPAŁ
Brykiet torfowy ekologiczny zamiennik węgla od 1000 zł/t
Brykiet drzewny RUF od 1300 zł/t
Pellet od 1550 zł/t
DOSTĘPNY CAŁY CZAS
504 458 111
www.zradzynia.pl
W ofercie folia stretch i bale do budowy domów
Radzyń Podlaski ul. Sitkowskiego 13

A U T O P R O M O C J A

TYGODNIK LOKALNY
wspólnota
NADAJ OGŁOSZENIE
BEZ WYCHODZENIA Z DOMU
Wyślij SMS pod numer: 79567
o treści: WL.treść ogłoszenia
np. wl.sprzedam audi A4, 97 r., benzyna gaz
Koszt SMS-a to 11,07 zł z VAT
Szczegółowy regulamin na 24wspolnota.pl

REG

eprasa.pl 2fb1235c55

# Jaś ma 6 lat i wciąż walczy o życie. Potrzebna pilna operacja w USA

**POWIAT OPOLSKI: Sześcioletni Jaś Bednarz pochodzący z powiatu opolskiego to uśmiechnięty, pogodny chłopiec, który chodzi do przedszkola, uczy się, bawi i cieszy dzieciństwem. Jednak za tą codziennością kryje się też dramatyczna historia wieloletniej walki o jego zdrowie i życie.**

Jaś od urodzenia zmaga się z rzadką chorobą genetyczną - zespołem Aperta. To ciężkie schorzenie powodujące m.in. przedwczesne zrastanie szwów czaszki, deformacje twarzoczaszki oraz zrosty palców dłoni i stóp. Wymaga ono wieloetapowego i bardzo skomplikowanego leczenia operacyjnego.

### Walka o przestrzeń dla mózgu trwa od pierwszych miesięcy życia

Chłopiec urodził się 29 sierpnia 2019 roku. Już w pierwszych dniach życia zmagał się z poważnymi problemami - oddechowymi, kardiologicznymi, a także ciężkimi infekcjami, w tym zapaleniem płuc i sepsą.

- Na początku sądziliśmy, że to wyrok. Dziś wiemy, że nasz synek może normalnie żyć. Jeśli tylko zdążymy z ratunkiem - mówi mama Jasia.

Pierwsze operacje odbyły się w 2020 roku w USA i obejmowały rozdzielenie palców rąk i nóg. Kolejnym kluczowym etapem była operacja poszerzenia czaszki w marcu 2021 roku w Dallas (Medical City Children`s Hospital), która stworzyła dodatkową przestrzeń dla rosnącego mózgu.

- Udało się wtedy zrobić aż 2,5 cm dodatkowego miejsca dla rosnącego mózgu. Przez ten czas staraliśmy się żyć jak normalna rodzina, wiedzieliśmy, że na kilka lat mamy spokój - przekazuje mama chłopca.

### Stała kontrola i niepokojące wyniki badań

Od tamtej operacji Jaś pozostawał pod stałą opieką specjalistów. Co roku wykonywano rezonans magnetyczny, który pozwalał oceniać, czy mózg ma wystarczająco dużo miejsca do rozwoju.

Najnowsze wyniki z 2026 roku przyniosły jednak niepokojące informacje.

Lekarz prowadzący, dr Fearon z USA, po analizie badań stwierdził zmiany wskazujące na wzrost ciśnienia śródczaszkowego.

- Wiedzieliśmy, że z roku na rok, wraz ze wzrostem i rozwojem Jasia, widmo kolejnej operacji jest coraz bliżej, bo miejsca w końcu zabraknie... W kwietniu tego roku płyta z rezonansem została ponownie wysłana do USA. Odpowiedź zwrotna dr. Fearona wskazuje na to, że osłonki nerwu wzrokowego u Jasia są powiększone, co sugeruje, że dochodzi do wzrostu ciśnienia śródczaszkowego w jego główce, co stwarza zagrożenie dla jego życia i zdrowia, a tym samym konieczna jest kolejna operacja poszerzenia czaszki. Dr Fearon wyznaczył nam termin, w jakim musimy koniecznie pojawić się na operacji, dał nam 6 miesięcy - podkreśla mama chłopca.

### Czas goni!

Specjaliści wyznaczyli bardzo konkretny termin - zabieg musi zostać przeprowadzony w ciągu najbliższych sześciu miesięcy, najpóźniej do października.

**Jak możemy pomóc Jasiowi?**
**Wystarczy dowolna wpłata na stronie Mam Serce, Jaś Bednarz „Zbieramy na operację czaszki". Link do zbiórki: https://mam-serce.org/jas-bednarz albo wpłata bezpośrednio na konto 44 1090 1043 0000 0001 4778 3730 - odbiorca to Fundacja Mam Serce, tytuł: darowizna „Jaś Bednarz"**

**Ciąża pani Doroty przebiegała prawidłowo, a badania prenatalne nie wykazywały żadnych nieprawidłowości. Jaś urodził się w sierpniu 2019 roku z rzadką chorobą genetyczną – zespołem Aperta. Od pierwszych chwil życia zmagał się z poważnymi problemami zdrowotnymi, w tym niewydolnością oddechową, kardiologicznymi oraz ciężkimi infekcjami, co wymagało intensywnej terapii. Zespół Aperta powoduje m.in. deformacje czaszki i twarzoczaszki oraz zrosty palców rąk i stóp. Jak podkreśla mama chłopca, „na początku sądziliśmy, że to wyrok, dziś wiemy, że nasz synek może normalnie żyć – jeśli tylko zdążymy z ratunkiem". Dzięki ogromnemu wsparciu darczyńców Jaś przeszedł w USA wieloetapowe operacje, w tym rozdzielenie palców oraz kluczową operację poszerzenia czaszki, która poprawiła jego rozwój i samodzielność.**

Planowana operacja obejmie poszerzenie przedniej części czaszki oraz modelowanie czoła, tak aby zapewnić bezpieczne warunki dla dalszego rozwoju dziecka.

- To operacja, której nie można odkładać. Brak miejsca dla rosnącego mózgu staje się zagrożeniem życia - mówi pani Dorota.

### Strach i nadzieja

Rodzina nie ukrywa emocji związanych z kolejnym etapem leczenia.

- Wzrost ciśnienia śródczaszkowego i brak miejsca dla rosnącego mózgu to ryzyko utraty wzroku oraz słuchu, zagrożenie prawidłowego rozwoju umysłowego, a nawet śmierci. Z drugiej strony wiem, że Jaś jest pod najlepszą opieką i ponownie trafi w ręce najlepszego specjalisty od zespołu Aperta na świecie - dodaje pani Dorota.

Kolejne etapy leczenia obejmowały operacje rozdzielenia palców oraz poszerzenie czaszki, które dały wymierne efekty - poprawę funkcjonowania i rozwój chłopca.

**- To dopiero początek długiej drogi do normalnego życia, ale musimy w nią wyruszyć już teraz - mówi mama Jasia.**

**Brakuje 120 tys. zł. Koszty operacji, przelotów i pobytu w USA przekraczają możliwości rodziny.**

**Czas jest kluczowy - operacja musi odbyć się najpóźniej do października br.!**

Rodzina podkreśla, że wcześniejsze zabiegi pozwoliły Jasiowi zrobić ogromne postępy.

### Koszty, które przekraczają możliwości rodziny

Każdy etap leczenia w USA wiąże się z ogromnymi kosztami. Obecnie brakuje około 120 tys. zł na operację, przeloty, pobyt oraz opiekę medyczną.

To właśnie ta kwota decyduje o tym, czy zabieg będzie mógł odbyć się w terminie.

- Chcemy, żeby mógł normalnie żyć, uczyć się, bawić i rozwijać jak inne dzieci. Każda operacja przybliża go do takiej przyszłości - mówi mama chłopca.

Jaś od pierwszych dni życia wymagał intensywnej opieki medycznej. W kolejnych latach przeszedł wieloetapowe operacje w USA, które umożliwiły jego rozwój i funkcjonowanie.

- To dopiero początek długiej drogi do normalnego życia, ale musimy w nią wyruszyć już teraz - podkreśla mama Jasia.

### Trwa zbiórka – potrzebne 120 tys. zł

Rodzina apeluje o pomoc w zebraniu środków, które pozwolą na kontynuację leczenia w USA. Wcześniejsze operacje były możliwe dzięki wsparciu darczyńców i lokalnej społeczności.

- Od kilku lat gromadzimy środki w fundacji, które stanowią zabezpieczenie kolejnych operacji. Abyśmy mogli kolejny raz wyruszyć za ocean po życie i zdrowie, potrzebujemy wsparcia finansowego, ponieważ brakuje nam 120 tys. zł. na opłacenie kosztów operacji, kosztów przelotów i pobytu w USA - mówi pani Dorota.

Każda pomoc ma znaczenie i przybliża Jasia do kolejnego etapu leczenia i bezpiecznej przyszłości.

- Choroba Jasia postawiła na mojej drodze mnóstwo wspaniałych ludzi o ogromnych sercach, którzy dali mi siłę do walki. To mnie umocniło w przekonaniu, że nie jestem na tej „wojnie" sama, że za życie tego małego chłopca może się wstawić cała armia! Dlatego dziś pukam do Twoich drzwi z prośbą o pomoc, by ratować jedną z najważniejszych istot w moim życiu - mojego Jasia. Los go okrutnie skrzywdził, ale swoją miłością i poświęceniem chcę mu wszystko wynagrodzić. Wierzę, że dobro powraca. Powalcz ze mną o Jasia, a przekonasz się, że to dobro powróci również do Ciebie! - kończy mama chłopca.

A znaczenie ma każda kwota, nawet symboliczna złotówka przybliża Jasia do celu.

*Agnieszka Gołębiowska*

# 35-latek z Lublina zginął na torach

**Zamość: Policja wyjaśnia okoliczności wypadku na torowisku w Rudce koło Zwierzyńca. Pociąg towarowy śmiertelnie potrącił mężczyznę. 35-latek z Lublina zginął na miejscu.**

Do wypadku na torowisku w miejscowości Rudka w pow. zamojskim doszło w sobotę (20 czerwca) nad ranem. O zdarzeniu policja została poinformowana za pośrednictwem Centrum Powiadamiania Ratunkowego o godzinie 3. Z informacji wynikało, że maszynista składu pociągu towarowego zgłosił potrącenie człowieka.

- Policjanci wstępnie ustalili, że maszynista pociągu towarowego z podczepionymi wagonami w ilości ponad 40 sztuk jechał od Zamościa do Stalowej Woli. W pewnej chwili zauważył postać, która leżała na międzytorzu prostopadle do torów. Leżący nie reagował na sygnały dźwiękowe. Maszynista podjął próbę zahamowania składu, jednak bezskutecznie. Pociąg przejechał obok mężczyzny i prawdopodobnie wystające części lokomotywy zaczepiły o jego ubrania, doprowadzając do potrącenia. Skład zatrzymał się około 100 metrów od miejsca zdarzenia - informuje podkomisarz Dorota Krukowska-Bubiło z KMP w Zamościu.

Fot.KMP Zamość

Mężczyzna leżał na międzytorzu prostopadle do torów

Lekarz stwierdził zgon potrąconego mężczyzny. Policjanci ustalili, że poszkodowany to 35-letni mieszkaniec Lublina.

Zarówno maszynistka, jak i pozostali członkowie załogi pociągu byli trzeźwi.

*Joanna Niećko*

REG

eprasa.pl 2fb1235c55

Wyższa Szkoła Gotowania na Gazie – spotkanie CXCVII

# Mróz zelżał, robimy chłodnik z botwiny

**W polskiej tradycji kulinarnej bywa opisywany jako element zaciągnięty głównie z kuchni litewskiej. Mamy go u Mickiewicza (patrz ramka), pamiętamy też, że tamtejszą szlachtę nie tylko pan Jan Chryzostom Pasek, ale i pan Onufry Zagłoba określali słowem „boćwinkowie", nawiązując nie tylko do chłodnika, ale i świetnego barszczu z dodatkiem naci młodych buraków.**

Idea spożywania chłodnika łączyła nie tylko Oba Narody Rzeczypospolitej, ale i stany. Na dworach jedzono je jako przystawkę (to pewien anachronizm, wybaczcie...), u uboższych, wsparty kartoflami, od święta z omastą, stanowił cały posiłek.

Zresztą i inne nacje mają swoje wersje chłodników. Hiszpanie chlubią się swoim gazpacho ze zmiksowanych pomidorów i papryki z pięknym dodatkiem oliwy. Cudnym kwiatem pogranicza Bułgarii i Turcji jest orzeźwiająca zupa, gdzie zaskakująco dobrze z ogórkami harmonię tworzą tarte orzechy włoskie i, charakterystyczny dla tamtejszej kuchni, słonawy napój mleczny ayran. No dobra, samo się nie zrobi. **Działamy.**

Zaczynamy od **potarcia ogórków**. Jeżeli będziemy mieli domowe albo z zaprzyjaźnionego ogrodu, gdzie nie zasypano ich jakimiś sztucznościami, możemy zrezygnować z obierania. Potarte na grubych oczkach **lekko solimy**, mieszamy i odstawiamy na kwadrans. W tym czasie wypuszczą wodę, którą **odciskamy i odlewamy**.

Zupełnie niezbędnym składnikiem mojego chłodnika jest **rzodkiewka**. Myjemy, usuwamy ogonki i **kroimy w jak najcieńsze półplasterki**. Siekamy też **drobniutko szczypiorek**, całe mnóstwo **koperku**. Sprawą dyskusyjną jest natka pietruszki – osobiście nie przepadam, ale kto bogatemu zabroni... No i wreszcie, wspomniana wyżej, **botwina**. Wybieramy **młode, delikatne listki i łodyżki**. Mają być świeże i chrupkie. Znowuż kroimy w anielskie włosie.

Niektórzy kucharze dodają też **potarte ugotowane buraki**. Ja używam tylko absolutnie młodziutkich, chwilkę pogotowanych. Ścieram je na tartce i dodaję. W tej postaci może i nie wnoszą za wiele smaku, ale dają przyjemny, różowy kolor.

Czy coś jeszcze? Dawniej, w zamożnych kuchniach, dodawano np. szyjki rakowe albo kawałki posiekanej szynki. Ale ja jestem dziecko chłopów z Podlasia. Można podkręcić **smak ząbkiem czosnku**.

Czym zalewamy? Można wybierać. **Zsiadłe mleko, kefir, jogurt, maślanka** – co Państwo wybiorą? Można mieszać. U mnie pół na pół dwa ostatnie. Mieszamy. Powinno mieć **konsystencję zupy**, a nie np. sosu tzatziki.

Na koniec przyprawiamy. Musi być coś kwaśnego: **sok z cytryny** albo łyżeczka najlepszego **octu winnego**. **Pieprz** najlepiej biały. Soli na smak. I więcej nie kombinujmy.

Odstawiamy **do lodówki na trzy godziny.**

**CHŁODNIK W WERSJI LITEWSKIEJ OBECNY JEST NAWET W „PANU TADEUSZU". W KSIĘDZE V, PRZY OPISIE WIECZERZY, NAPOTYKAMY:**

*Sędzia, kiedy już gości jak trzeba ustawił,*
*Żegnając po łacinie, stół pobłogosławił.*
*Mężczyznom dano wódkę;*
*za czym wszyscy siedli,*
*I chłodnik zabielany milcząc żwawo jedli...*
*Widzimy, że danie to, mimo że dość proste, miało też pewien wymiar ceremonialny, podawano je tradycyjnie po błogosławieństwie gospodarza lub duchownego i pierwszym traktamencie kieliszkiem wódki.*

**NA CZTERECH - PIĘCIU GOŚCI**

**5 ogórków gruntowych**
**pęczek rzodkiewki**
**pęczek szczypioru**
**pęczek koperku, można więcej**
**porządna garść drobno posiekanych młodych liści z buraka**
**młody ugotowany burak**
**ząbek czosnku**
**litr kefiru albo maślanki**
**łyżka soku z cytryny**
**sól, biały pieprz**
**do wydania: jajko na twardo na jednego gościa, tłuczone młode ziemniaki ze skwarkami**

Na talerzu układamy połówki ugotowanych na twardo jajek. Wlewamy chłodnik. Podać możemy w towarzystwie **gorących tłuczonych ziemniaków**, najlepiej okraszonych drobniutkimi skwarkami. Układamy je na oddzielnym talerzyku, tworząc przyjemny kontrast zimnego z ciepłym. Choć jedzenie ze wspólnej miski to jest dowód szczególnych uczuć i miłości, prawda?

*Zbigniew Smółko*

## KRZYŻÓWKA

Klawisz klawiatury peceta
Grecka bogini ³owów
...Floyd, zespó³ brytyjski
Durczok
Leœna warstwa
Stolica w Afryce
Arlekin
Jeden t³usty w roku
Umiêœniony u kulturysty
Krokodyl z Indii
Reformator religijny
12
Sklepy z antykami
Dzie³o zbójów
Zamach stanu
Biedak bez grosza
15
Ma trzy kad³uby
Wczasowicz
Naw¹cha³ siê prochu
Grymas pannicy
3
Imiê jak ³ódŸ
Ogromny sklep
13
4
Barwi buziê p¹sem
Zachwalanie towaru
Biedak, golec dawniej
Jêdrzejczak z basenu
16
Dane dla poczty
Lekarz, medyk
Ma "pensje" z ZUS-u
Ziemniaczany p³atek
Hunter, aktorka
Falk, gra³ Columbo
¯abie gadanie
Odziany w liberiê
2
1
Graficzna ksi¹¿ki
5
Maur z tragedii
Kontuar w sklepie
Mops lub pudel
Manifest do narodu
17
Pod kor¹ drzew
Duchowieństwo
10
14
"Miodowe ...", serial
Bycia lub ¿ycia
18
8
Ciê¿ka portiera
11
Ssak ³asicowaty
Dymi na Sycylii
Krzepa atlety
Wróci³ do Penelopy
19
Niedzielna suma
9
7
Dzielnica Jastarni
6

| 1 | 2 | 3 | 4 | 5 | 6 | 7 | 8 | 9 | 10 | 11 | 12 | 13 | 14 | 15 | 16 | 17 | 18 | 19 |
|---|---|---|---|---|---|---|---|---|---|---|---|---|---|---|---|---|---|---|
| | | | | | | | | | | | | | | | | | | |

REG

eprasa.pl 2fb1235c55