Co tydzień dużo informacji, których nie znajdziesz w internecie

SŁOWO Regionu

ISSN 1508-7603 nr 1 (1139) rok XXIII niezależny tygodnik lokalny 4 - 10 stycznia 2023 r. cena 3,70 zł (w tym 5%VAT)

Borów • Kondratowice • Przeworno • Strzelin • Wiązów • Ziębice

Zatrzymany mężczyzna znęcał się nad 74-letnią matką

s.2

Bardzo dużo ludzi choruje

O niepokojących grypowych statystykach, dostępności do specjalistów, planach na 2023 rok i współpracy z NFZ z Norbertem Rabą, dyrektorem Publicznego Zakładu Lecznictwa Ambulatoryjnego w Strzelinie, rozmawia Dariusz Stępień.

s.9

Czytelnicy alarmują, my sprawdzamy. Tym razem chodziło o problemy na największym osiedlu

BYŁO ZIMNO, BO ZABRAKŁO WĘGLA

Na największym osiedlu w Borku Strzelińskim pojawił się problem z ciepłą wodą i ogrzewaniem

Na największym osiedlu w Borku Strzelińskim pojawił się problem z ciepłą wodą, a i ogrzewanie jakby nie działało. Sprawdziliśmy i rzeczywiście.

s.13

Radni chcą mieć większą kontrolę

Wójt zgodził się na wszystkie zmiany w budżecie, zaproponowane przez radnych, więc radni przyjęli budżet na 2023 rok. Środki na jakie inwestycje się w nim znalazły?

s.27

Co na swoją obronę ma Waldemar Łysiak?

Dyrektor PZD przedstawił komisji swoją odpowiedź na skargę Jerzego z gminy Wiązów. Trudno dziś przewidzieć, czy nie pojawią się kolejne skargi, a może nawet pozwy sądowe. Kto odważy się rozwiązać problem kanalizacji w Witowicach?

s.24

Co z drogami powiatu w gminie Strzelin?

Najdłużej rozmawiano o preferencjach zarządu powiatu. Pytanie to padło w kontekście planowanych inwestycji. - *Dlaczego nie wszystkie gminy znalazły się na tej liście?* - zastanawiali się radni opozycyjni.

s.6

Sprawdzają, czy nie doszło do naruszenia przepisów

CBA w urzędzie gminy

– W połowie grudnia funkcjonariusze zwrócili się z prośbą o dostarczenie dokumentów i te dokumenty zostały im przekazane – powiedział wójt Kondratowic Tomasz Gracz

Funkcjonariusze Centralnego Biura Antykorupcyjnego sprawdzają, czy w gminie Kondratowice nie doszło do naruszenia przepisów przy przeprowadzaniu przetargów na wywóz śmieci. Kontrola rozpoczęła się w połowie grudnia ubiegłego roku i potrwa najprawdopodobniej do 15 marca.

s.4

Drużga chce zostać mistrzem świata

Obecnie w MD Boxing Club Strzelin trenuje blisko 30 osób. Najbardziej znanym wychowankiem jest Mike Drużga, który w minionym roku dołączył do grupy promotorskiej Polsat Boxing Promotions. Jakie plany ma młody strzeliński sportowiec?

Mike Drużga chce szybko przejść na zawodowstwo

s.30

Zamiast święta, mogło być samobójstwo

s.2

Badania Termowizyjne
▪ Świadectwa Energetyczne
▪ Lokalizacja wycieków
▪ Testy Szczelności
Tel. 665 079 169

Diagnostyka KOMPUTEROWA
Profesjonalnie
Tel. 784 090 773
Tel. 691 909 095
DIAGNOSTIC-CAR
www.mechanik-strzelin.pl
Jeśli Twój samochód
Nie odpala? Dużo pali?
Szarpie, gaśnie podczas płynnej jazdy lub jest słaby? Silnik nierówno pracuje? Nadmiernie dymi? itp.
To zapraszamy do nas.
Zajmujemy się elektroniką i elektryką samochodową.
Dzięki naszej dogłębnej analizie komputerowej, ustalimy przyczynę awarii i zaoszczędzisz sobie niepotrzebnych kosztów związanych z zakupem i wymianą zbędnych części w Twoim samochodzie.
Strzelin, ul. Fabryczna 29 - naprzeciwko hurtowni stali

9 771508 760901 51

eprasa.pl 307b790609

Zatrzymany mężczyzna znęcał się nad 74-letnią matką

KONDRATOWICE

We wtorek, 27 grudnia, policjanci przeprowadzili interwencję domową w Stachowie (gmina Kondratowice). na terenie gm. Kondratowice. Jak ustalono, nietrzeźwy mężczyzna wszczął awanturę w trakcie, której ubliżał oraz bił swoją 74–letnią matkę. Po zdarzeniu mężczyzna opuścił mieszkanie, zanim przyjechali policjanci. Mimo tego, nie uniknął zatrzymania. Funkcjonariusze znaleźli go bowiem jeszcze tego samego dnia w pomieszczeniu gospodarczym, znajdującym się w podpiwniczeniu budynku mieszkalnego. 40-latek był bardzo zaskoczony.

Następnie został doprowadzony na teren tutejszej jednostki, celem wytrzeźwienia oraz wykonania dalszych czynności procesowych.

W chwili obecnej śledczy badają wszystkie okoliczności zdarzenia, aby na kolejnym etapie prowadzonego postępowania przedstawić 40-latkowi stosowne zarzuty.

Jak przypominają policjanci,przemoc w rodzinie nie jest sprawą prywatną, jest przestępstwem ściganym przez prawo. Przemoc domowa z reguły nie jest incydentem jednorazowym, jeżeli wobec sprawcy nie podejmie się natychmiastowych, stanowczych działań, przemoc się powtórzy. Powiadom! Jeżeli wiesz, że osobie z twojego otoczenia dzieje się krzywda, nie czekaj!

(IW)

40-letni mieszkaniec Stachowa został zatrzymany przez policję za znęcanie się nad matką

Kiedy zostaje nam jedzenie...

Pamiętajmy o lodówce

STRZELIN

Być może wielu mieszkańców zapomniało o tym, że od około dwóch lat w Strzelinie funkcjonuje lodówka społeczna. Jest to normalna duża lodówka, zamontowana na parkingu obok Strzelińskiego Ośrodka Kultury, do której możemy oddawać produkty żywnościowe, które wymagają przechowywania w chłodnym miejscu. Warto o tym przypomnieć, gdyż po świętach czy sylwestrze w wielu domach pozostaje nadmiar dobrego jedzenia, którego sami nie przejemy. Zamiast wyrzucić, warto się nim podzielić z tymi, którzy takiej żywności potrzebują.

Kiedy zajrzeliśmy do lodówki dwa dni po świętach, była zupełnie pusta. Być może żywność szybko z niej została zabrana przez osoby potrzebujące, a być może zapomnieliśmy, że możemy ją zapełnić.

Kolejna okazja szykuje się już za kilka dni. Święto Trzech Króli i długi weekend może być przez niektórych źle obliczony kulinarnie i goście nie podołają zawartości stołów. Jeżeli tak się stanie, nie załamujmy rąk. To, co dobre, przynieśmy do lodówki. Pamiętajmy jednak, by żywność nadawała się do jedzenia i była dobrze zapakowana. Dobrze jest też taką żywność opisać, by biorący wiedzieli, co jest zapakowane i nie musieli tego sprawdzać na miejscu.

(AK)

Jeżeli zostaje nam zbyt dużo nadającego się do spożycia jedzenia, nie trzeba go wyrzucać. Można przynieść do społecznej lodówki obok SOK-u

Zamiast święta, mogło być samobójstwo

STRZELIN

Do niebezpiecznego incydentu doszło w drugi dzień świąt. Policjanci z Ogniwa Patrolowo – Interwencyjnego przeprowadzili interwencję domową na terenie gminy Strzelin, w trakcie której potwierdzono, że nietrzeźwy 34-latek (mieszkaniec powiatu strzelińskiego), który miał ponad 3 promile alkoholu w wydychanym powietrzu, usiłował popełnić samobójstwo. Na szczęście, do tragedii nie doszło. Mężczyzna został zatrzymany do wytrzeźwienia, a następnie poddany konsultacji psychiatrycznej.

(IW)

Ucieczka...

STRZELIN

W środę, 29 grudnia na ul. Dzierżoniowskiej w Strzelinie, nieznany kierowca samochodu osobowego uderzył w zaparkowany tam samochód BMW, po czym uciekł z miejsca zdarzenia.

(IW)

Kolizja w Częstocicach

WIĄZÓW

W niedzielę, 26 grudnia, na drodze krajowej w Częstocicach doszło do zdarzenia drogowego z udziałem ciągnika siodłowego z naczepą. Jak ustalono, kierujący ciągnikiem siodłowym, marki Renault wraz z naczepą, nie dostosował prędkości do warunków panujących na drodze i wpadł do przydrożnego rowu, uszkadzając przy tym również ogrodzenie posesji. Sprawcę kolizji ukarano mandatem.

(IW)

Przychodnia MediQ
PRYWATNA PRZYCHODNIA SPECJALISTYCZNA
Lekarze blisko Ciebie
ul. Mickiewicza 5 w Strzelinie
(budynek Apteki „Magnolia")
Specjaliści:
- pediatra
- dermatolog
- alergolog
- laryngolog
- kardiolog
- ginekolog
- endokrynolog
- diabetolog
- neurolog
- reumatolog
- ortopeda
- urolog
- chirurg naczyniowy
- chirurg onkolog
- psychiatra
- psycholog
- dietetyk
– SKLEROTERAPIA - małoinwazyjne zabiegi zamykania naczyń krwionośnych - m.in. żylaków i tzw. pajączków
– MEDYCYNA ESTETYCZNA Botoks i inne zabiegi
– CHIRURGICZNE usuwanie zmian skórnych
Badania USG u dorosłych i dzieci w każdym wieku
Jamy brzusznej, tarczycy, węzłów chłonnych, ślinianek, tkanek miękkich, jąder ORAZ piersi, prostaty (przezbrzuszne), ortopedyczne - stawów, w tym BIODEREK, ECHO SERCA (Doppler), układu moczowego, przepływów żylnych, Doppler tętnic szyjnych i kręgowych.
ZABIEGI DERMATOLOGICZNE:
usuwanie zmian skórnych (kriochirurgia, elektrokoagulacja)
Rejestracja
71 780 02 07

lek. med.
Paweł Jasionowicz
specjalista
KARDIOLOG
·Konsultacje
·EKG ·USG serca
· Holter EKG i RR
PRZYCHODNIA EMA-MED
Strzelin, Gęsiniec
ul. Sosnowa 4 (boczna Staromiejskiej)
tel. rejestracji: 695 683 144

Przerwy w dostawach prądu:

4 stycznia, godz. 07:00-16:00, Strzelin: ul. Wincentego Witosa, Słoneczna, Skalista, Weteranów, Władysława Broniewskiego, Konstantego Ildefonsa Gałczyńskiego, Wisławy Szymborskiej, Kazimierza Puławskiego 2, 4, 4a.

4 stycznia, godz. 07:00-16:00, Dębniki.

eprasa.pl 307b790609

Kradł prąd, grozi mu więzienie

STRZELIN

Dzięki policjantce z Rewiru Dzielnicowych Komendy Powiatowej Policji w Strzelinie udało się złapać złodzieja prądu. Mieszkaniec Strzelina nielegalnie podpiął się do sieci elektrycznej z pominięciem licznika.

27 grudnia dzielnicowa w trakcie obchodu swojego rewiru ustaliła, że w jednym z budynków na terenie Strzelina dochodzi do kradzieży prądu. W toku prowadzonej interwencji, przybyły na miejsce pracownik zakładu energetycznego potwierdził wcześniejsze przypuszczenia. Okazało się, że odpowiedzialny za to mężczyzna bezprawnie korzystał z prądu poprzez prowizoryczne przyłącze, a co najważniejsze, pomijając układ pomiarowy. Nielegalna instalacja elektryczna została już zlikwidowana, a policjanci wyjaśniają wszelkie okoliczności tej sprawy. Ustalane jest również, jak długo trwał ten proceder.

Okazało się, że mężczyzna pod wskazanym adresem bezprawnie korzystał z prądu poprzez prowizoryczne przyłącze. Foto: ilustracyjne/pixabay

Wyjaśnijmy, że opisany czyn kwalifikowany jest jako przestępstwo kradzieży energii elektrycznej, za które grozi kara do 5 lat pozbawienia wolności. Mężczyzna będzie musiał również liczyć się z koniecznością uregulowania opłat naliczonych przez dostawcę energii elektrycznej za nielegalny pobór.

(IW)

Słowo na wstępie...

Wraz z nowym rokiem chciałbym zacząć od złożenia Wam w imieniu zespołu redakcyjnego życzeń wszystkiego, co jest dobre i co sprawi, że będziemy lepsi. Życzę, aby po trudnych latach pandemii, wojny, problemów społecznych i gospodarczych, ten rok przyniósł nam spokój i dużo nadziei na lepsze jutro. Abyśmy mieli wiele powodów, by się uśmiechać i być dla innych dobrymi.

Z naszej strony możemy zapewnić, że gazeta nadal będzie służyła Wam jako źródło różnych informacji, w tym takich, których nie znajdziecie gdzie indziej i którymi nie będą chciały chwalić się władze. Mogę zapewnić, że jak zawsze służyć będziemy naszą pomocą, tam, gdzie pomóc będziemy mogli. Jednocześnie mam świadomość, że zaczynający się rok, przynajmniej jego pierwsza część, nie będzie łatwa (mnóstwo niewiadomych, tych lokalnych, ale także krajowych i światowych).

Jednego możemy być jednak pewni. Będzie to rok bogaty w wydarzenia. Poza sprawami globalnymi, będą to przede wszystkim tematy dotyczące zbliżających się wyborów, zarówno tych parlamentarnych, jak i nieco późniejszych samorządowych. W tym miejscu od razu rodzi się pytanie, kto z lokalnej sceny wystartuje do parlamentu? Na listę nazwisk, o których będzie mowa, możemy wpisać choćby nawet Dorotę Pawnuk, Wojciecha Bochnaka, Annę Horodyską, a być może również Waldemara Grochowskiego. To osoby znane, których start nie byłby zaskoczeniem. Oczywiście, jak zawsze, pojawią się też nazwiska mniej oczywiste.

Odkąd wydajemy gazetę, czyli od ponad 22 lat, przy każdych wyborach parlamentarnych mieliśmy przynajmniej kilku kandydatów z naszego powiatu na listach różnych komitetów wyborczych. Dlatego można być pewnym, że i tym razem będzie podobnie.

Skoro już wspomniałem o wyborach, to pamiętajmy o tych samorządowych. To właśnie ten rok przyniesie wiele przeróżnych działań obecnych władz, których celem będzie przypodobanie się wyborcom.

Już tych kilka faktów daje nam gwarancję, że tematów na artykuły nie zabraknie.

Chciałbym, aby rola naszej gazety w pokazywaniu lokalnej rzeczywistości była przez Was doceniana, tak, jak ma to miejsce do tej pory. Aby nasza służba dla lokalnej społeczności była dobrze wypełniana.

Andrzej Kaczmarek

BMW kontra dzik. Do zderzenia doszło koło Górca

STRZELIN

Przed świętami, w środę 21 grudnia, na drodze wojewódzkiej Strzelin – Wrocław (na wysokości Górca) doszło do zdarzenia drogowego. Jadący samochodem marki BMW uderzył w dzika, który wszedł na drogę. W wyniku zderzenia samochód uległ uszkodzeniu. Policjanci, którzy przybyli na miejsce, sporządzili dokumentację w celu przedstawienia jej ubezpieczycielowi uszkodzonego pojazdu.

(IW)

Awantura w wigilię

WIĄZÓW

Kiedy 24 grudnia w większości polskich domów bliscy zasiadają do wigilijnych stołów i dzielą się opłatkiem, w Witowicach doszło do nieprzyjemnego incydentu. Powodem był alkohol i związana z nim agresja. Zawiadomieni o zdarzeniu policjanci przeprowadzili interwencję domową. Po przybyciu na miejsce ustalili, że nietrzeźwy syn osoby zgłaszającej wszczął awanturę, w trakcie której był agresywny wobec członków rodziny. W związku z tym nietrzeźwy mężczyzna został doprowadzony do izby wytrzeźwień.

(IW)

OLIMP®
570 43 44 88
71 72 55 000
Krematorium OLIMP
Zakład pogrzebowy OLIMP
Kompleksowe Usługi Pogrzebowe
POGRZEBY TRADYCYJNE ORAZ URNOWE
CAŁODOBOWY ODBIÓR CIAŁ - 7 DNI W TYGODNIU
Jedyne KREMATORIUM
na terenie Powiatu Strzelińskiego
Strzelin, ul. Ząbkowicka 78
Zakład pogrzebowy - Strzelin ul. Wolności 25a (obok parku)
www.pogrzebystrzelin.pl
Nasze oddziały Wrocław: ul. Czarnieckiego 29/2, ul. Koszalińska 9, ul. Łódzka 10, ul. Parafialna 69b

Orszak Trzech Króli przejdzie ulicami Strzelina

STRZELIN

Wydarzenie rozpocznie się 6 stycznia 2023 r. Mszą świętą w kościele parafialnym p.w. Podwyższenia Krzyża świętego w Strzelinie o godzinie 10.30. Następnie orszak przejdzie ulicami Podwale i Kościuszki do Rynku, gdzie przy świątecznej choince będzie miała miejsce inscenizacja.

(DS)

eprasa.pl 307b790609

Sprawdzają, czy nie doszło do naruszenia przepisów

CBA w urzędzie gminy

KONDRATOWICE

Funkcjonariusze Centralnego Biura Antykorupcyjnego sprawdzają, czy w gminie Kondratowice nie doszło do naruszenia przepisów przy przeprowadzaniu przetargów na wywóz śmieci. Kontrola rozpoczęła się w połowie grudnia ubiegłego roku i potrwa najprawdopodobniej do 15 marca.

Na stronie Centralnego Biura Antykorupcyjnego pojawiła się informacja, że „funkcjonariusze Wydziału Postępowań Kontrolnych Delegatury CBA we Wrocławiu prowadzą od 15 grudnia 2022 roku kontrolę przestrzegania przez gminę Kondratowice określonych przepisami prawa procedur podejmowania i realizacji decyzji w przedmiocie przygotowania, udzielania i realizowania zamówień publicznych na świadczenie usług w zakresie wywozu odpadów komunalnych na terenie gminy Kondratowice. Postępowanie obejmuje lata 2019-2022, a zakończenie kontroli planowane jest na dzień 15 marca 2023 roku. Postępowanie, zgodnie z treścią ustawy o CBA, może zostać przedłużone o kolejne sześć miesięcy."

O komentarz poprosiliśmy wójta gminy Kondratowice, Tomasza Gracza. – *Funkcjonariusze już w lutym ubiegłego roku wystąpili o zbadanie dokumentów, związanych z postępowaniami przetargowymi, dotyczącymi gospodarki odpadami komunalnymi na terenie gminy Kondratowice w latach 2019-21. W połowie grudnia ponownie zwrócili się z prośbą o dostarczenie dokumentów i te dokumenty zostały im przekazane. W międzyczasie Prokuratura Rejonowa w Strzelinie badała tę kwestię na zgłoszenie jednego z radnych klubu Nasza Gmina – Nasz Dom. 1 września ubiegłego roku Prokuratura Rejonowa w Strzelinie wydała postanowienie o odmowie wszczęcia śledztwa* – dodaje nasz rozmówca.

– W połowie grudnia funkcjonariusze zwrócili się z prośbą o dostarczenie dokumentów i te dokumenty zostały im przekazane – powiedział wójt Tomasz Gracz

(MZ)

Ktoś podpalił samochód

KONDRATOWICE

W środę, 28 grudnia, dyżurny straży pożarnej w Strzelinie powiadomił policję o pożarze samochodu osobowego w Kondratowicach na ul. Słowiańskiej. Jak ustalono, auto stało na ogólnodostępnej posesji i było przeznaczone do zezłomowania. W otwartym osobowym fordzie doszło do zaprószenia ognia, w wyniku którego częściowo spalił się fotel kierowcy. Właściciel pojazdu oświadczył, iż nie poniósł żadnych strat i nie jest zainteresowany złożeniem stosownego zawiadomienia. Jak ustalono, zdarzenie nie stanowiło zagrożenia dla życia i zdrowia ludzi oraz mienia.

(IW)

Zatankował i uciekł

STRZELIN

W czwartek, 29 grudnia, pracownik stacji paliw w Strzelinie przy ul. Ząbkowickiej zgłosił policji, że nieznany kierowca osobowego volkswagena zatankował 36 litrów paliwa na kwotę 237zł, po czym, nie płacąc, odjechał w nieznanym kierunku.

(IW)

Ukradł żywność w markecie

STRZELIN

Przed świętami, w piątek 23 grudnia, pracownik dyskontu spożywczego w Strzelinie przy ul. Dzierżoniowskiej poinformował policję o zatrzymaniu sprawcy kradzieży. Przybyli na miejsce funkcjonariusze potwierdzili, że zatrzymany mężczyzna (mieszkaniec powiatu strzelińskiego) dokonał kradzieży artykułów spożywczych na kwotę 295zł. W związku z kradzieżą został ukarany mandatem.

(IW)

Lodowisko i kort tenisowy za ponad 2 mln zł nie w pełni wykorzystane

Czy to zadanie było potrzebne?

STRZELIN

Od kilku tygodni podajemy na naszych łamach, informacje przekazane przez burmistrz Strzelina albo podległe jej jednostki, dotyczące planów raz zamknięcia, później otwarcia i ponownie zamknięcia strzelińskiego lodowiska przy basenie. Jak informuje magistrat, odpowiedzialna za to jest i „rozdaje karty" pogoda. Fakt, przy 15 -17 stopniach na plusie utrzymanie wody w stałym stanie skupienia jest niełatwe. Dlaczego tak jest? Czy za słaby agregat chłodzący, czy za drogi to interes (ceny energii), czy inne czynniki mają na to wpływ?

Fakt jest taki, że obiekt wybudowany, o ile dobrze podliczymy to za ponad 2 mln zł, służy niewielkiej grupie użytkowników i tylko okazjonalnie. Latem miał być to kort, na którym jednak mało kto grał. Później zmieniono jego przeznaczanie na płytę do jazdy na rolkach. W zimie przez kilkanaście, czasami kilkadziesiąt dni jest tu lodowisko.

W tym miejscu rodzi się pytanie: czy gminę Strzelin było stać na tak drogą inwestycję dla tak nielicznych? Moim zdaniem, zresztą nie odosobnionym, to był błąd. Gdyby za część tych pieniędzy wybudowano skate park, którego budowa w miejscu „nomen omen" dawnego lodowiska trwa już od blisko trzech lat, to cieszyłby się on bardzo dużym zainteresowaniem młodzieży od marca do listopada. A byłoby tak, gdyż praktyka pokazuje, że w miastach, gdzie obiekty takie są, zainteresowanie nimi jest ogromne.

No cóż, czasu się nie cofnie, a lodowiska nikt rozbierać raczej nie planuje. Pozostaje zatem apelować do decydentów, by wszelkie przyszłe inwestycje, szczególnie te nietypowe, pięć razy przedyskutowali i przemyśleli, zanim je rozpoczną.

(AK)

Libacja z awanturą

WIĄZÓW

Pod koniec roku w Wiązowie, w mieszkaniu na ul. 1 Maja, funkcjonariusze Ogniwa Patrolowo – Interwencyjnego przeprowadzili interwencję domową. Jak ustalono, w trakcie libacji alkoholowej nietrzeźwy mężczyzna wszczął awanturę, w trakcie której nieprzyzwoitymi słowami obrażał swoją matkę. Po tym zdarzeniu, jeszcze przed przyjazdem policji, nietrzeźwy mężczyzna opuścił mieszkanie i oddalił się w nieznanym kierunku. Policjanci, którzy przybyli na miejsce, sporządzili notatkę, aby dzielnicowy miał wgląd w sytuacje rodzinną.

(IW)

Kolizja w Biedrzychowie

STRZELIN

We wtorek, 27 grudnia, w Biedrzychowie doszło do kolizji drogowej z udziałem samochodu osobowego i ciężarowego. Jak ustalono, kierujący ciągnikiem siodłowym marki Man nie zachował ostrożności i doprowadził do kolizji z samochodem osobowym marki Volkswagen.

(IW)

eprasa.pl 307b790609

Czy dyrektor Kulińska nadal będzie kierowała placówką?

Tajemnica szkoły w Wawrzyszowie

WIĄZÓW

Od pewnego czasu docierają do nas informacje, że mieszkańcy gminy Wiązów nie są wystarczająco obszernie informowani o tym, co dzieje się w Szkole Podstawowej w Wawrzyszowie. Pytania kierowane do nas nie dotyczą wydarzeń kulturalnych i szkolnych, lecz spraw formalnych.

Rzeczywiście, informacji na ten temat nie ma wiele, by nie powiedzieć, że wcale. Na profilu FB gminy Wiązów od dawna promowane są wybrane osoby lub wydarzenia. Trudno jednak coś znaleźć na temat tego, co od strony formalnej, dzieje się w wawrzyszowskiej placówce. Temat o tyle ważny, że dotyczy między innymi pytań o dyrektor placówki Bożenę Kulińską, której, z tego co wiemy, ostatnio w szkole nie było.

Dlatego też wysłaliśmy do gminy Wiązów kilka pytań, by za naszym pośrednictwem burmistrz lub ktoś w jego imieniu poinformował mieszkańców o tym, jaki jest stan faktyczny i co ewentualnie się w szkole może zmienić.

Na pytania, które wysłaliśmy przed nowym rokiem, nie otrzymaliśmy jeszcze odpowiedzi. Jak je otrzymamy, to niezwłocznie zamieścimy. Jednak praktyka pokazuje, że odpowiedzi gminy są lakoniczne i tak naprawdę nic nie wnoszące.

Dlatego prosimy osoby związane ze szkołą, by zgłaszali się do nas z informacjami dotyczącymi działalności placówki. Zapewniamy anonimowość. Być może są jakieś ciekawe fakty lub pytania, które należy Czytelnikom – społeczeństwu przekazać.

Czekamy na Wasze telefony lub wiadomości.

Poniżej publikujemy pytania, jakie wysłaliśmy do wiązowskiego urzędu:

1. Czy prawdą jest, że dyrektor Szkoły Podstawowej im. Unii Europejskiej w Wawrzyszowie Bożena Kulińska przechodzi na emeryturę? Jeśli tak, kiedy to nastąpi?

2. Kto obecnie pełni obowiązki dyrektora Szkoły Podstawowej im. Unii Europejskiej w Wawrzyszowie i kto będzie pełnił tę funkcję po przejściu dyrektor Kulińskiej na emeryturę?

3. Czy i kiedy zostanie ogłoszony konkurs na dyrektora Szkoły Podstawowej w Wawrzyszowie?

4. Czy burmistrz Jerzy Krochmalny orientuje się, jak wygląda sytuacja w szkole i czy prawdą jest, że w ostatnim czasie dyrektor Kulińska nie była obecna w placówce? Jeżeli tak, to z jakiego powodu była nieobecna?

5. Jeżeli dyrektor przechodzi na emeryturę, to dlaczego w konkursie na to stanowisko pozwolono na to, by wygrała go osoba, która w trakcie swojej kadencji będzie miała taką możliwość, a tym samym będzie mogła zostawić szkołę, nie kończąc kadencji. Czy nie był to błąd w warunkach konkursu?

6. Czy burmistrz Krochmalny wie, co w ostatnim czasie (półroczu, roku) wydarzyło się w tej placówce?

7. Czy burmistrz zlecił jakieś kontrole albo czy wie o jakichś zdarzeniach w szkole, które były lub mogłyby być dla niego niepokojące?

8. Czy w stosunku do jakichś osób lub jakichś spraw, dotyczących szkoły, prowadzone są jakieś postępowania przez organy gminne lub inne organy państwowe?

(AK)

Wschodnia obwodnica Wrocławia już oddana

Ze Strzelina nowym łącznikiem dojedziemy do trasy S-8 na Warszawę i Łodź

STRZELIN

Kilka tygodni temu wspominaliśmy, że planowane jest oddanie wschodniej obwodnicy Wrocławia. Pod koniec grudnia droga ta na całej długości została oddana do użytku. Dla mieszkańców powiatu strzelińskiego, a szczególnie tych jadących drogą Strzelin – Wrocław i dalej w kierunku Warszawa – Łódź, jest to dobra i długo oczekiwana wiadomość. Dzięki dokończonej wschodniej obwodnicy, chcąc wjechać na S-8, nie trzeba będzie już wjeżdżać na autostradę A-4 i jechać przez Bielany Wrocławskie i Autostradową Obwodnicą Wrocławia. Teraz będzie można skorzystać z alternatywy, jaką jest Wschodnia Obwodnica Wrocławia. Dojedziemy do niej drogą wojewódzką 395 (Strzelin – Wrocław) i wjedziemy na rondzie za Żernikami Wrocławskimi, skręcając w prawo. Obwodnica biegnie obok Siechnic, Kamieńca Wrocławskiego, Długołęki i wpina się w S-8 za Psim Polem, w kierunku Oleśnicy.

WOW, bo tak w skrócie określa się nowy odcinek, ma podobną długość jak przejazd dotychczasowym wariantem przez Bielany Wrocławskie. Nowo oddany wariant pozwoli jednak uniknąć zagrożeń, jakie czyhają czasami na autostradzie i AOW. Odcinek ten jednocześnie nie jest płatny. W najbliższych tygodniach i miesiącach z pewnością będzie też mniej ruchliwy niż wariant zachodni.

(AK)

Domowe awantury zamiast świąt

POWIAT

W pierwszy dzień świat, w Strzelinie policjanci Ogniwa Patrolowo – Interwencyjnego przeprowadzili kilka interwencji domowych. Jedna z nich dotyczyła nietrzeźwego syna osoby zgłaszającej, który wszczął awanturę w miejscu zamieszkania. W jej trakcie był agresywny wobec członków rodziny. Przybyli policjanci, na podstawie zgłoszenia i zastanej sytuacji, sporządzili notatkę dla dzielnicowego, który bliżej przyjrzy się sytuacji rodzinnej.

Drugie zdarzenie w tym samym dniu miało miejsce również w Strzelinie. Policjanci Ogniwa Patrolowo – Interwencyjnego w trakcie interwencji ustalili, że pomiędzy nietrzeźwymi braćmi doszło do awantury, w trakcie której pokłócili się o majątek. Podobnie jak w pierwszym przypadku, policjanci sporządzili notatkę dla dzielnicowego, który bliżej przyjrzy się sytuacji rodzinnej.

Do trzeciego incydentu z udziałem pijanego doszło w Kondratowicach. Podobnie jak w pierwszym przypadku, sprawcą był nietrzeźwy syn, który również wszczął awanturę. W jej trakcie był agresywny wobec członków rodziny. Przybyli policjanci, na podstawie zgłoszenia i zastanej sytuacji, sporządzili notatkę dla dzielnicowego, który bliżej przyjrzy się sytuacji rodzinnej.

Do podobnego incydentu doszło również w drugi dzień świąt. Policjanci przeprowadzili interwencję domową w Stachowie. Jak ustalono, nietrzeźwy syn osoby zgłaszającej wszczął awanturę w miejscu zamieszkania, w trakcie której był agresywny wobec domowników. W związku z tym został doprowadzony do izby wytrzeźwień.

(IW)

eprasa.pl 307b790609

Ponad 6,5 mln zł deficytu w budżecie powiatu na 2023 rok i rekordowe wydatki

Co z powiatowymi drogami w gminie Strzelin?

POWIAT

Najdłużej rozmawiano o preferencjach zarządu powiatu. Pytanie to padło w kontekście planowanych inwestycji. Dlaczego nie wszystkie gminy znalazły się na tej liście? - zastanawiali się radni opozycyjni.

Powiatowa sesja budżetowa składała się z dwóch części i ponadgodzinnej przerwy. Tym razem przerwa była zaplanowana dużo wcześniej i miała okolicznościowy wymiar. Po przyjęciu budżetu na 2023 rok radni i zaproszeni goście udali się do pobliskiej restauracji na świąteczno-noworoczny poczęstunek. Przy wspólnym stole usiedli radni, przedstawiciele jednostek organizacyjnych powiatu i służb mundurowych. Życzenia obecnym na sali złożyły starosta Anna Horodyska i Magdalena Krupa, przewodnicząca rady. Wróćmy jednak do przebiegu sesji.

Procedowanie budżetu, wieloletniej prognozy finansowej, wraz z dyskusją i odpowiedziami na pytania radnych trwało około 2 godzin. Dwa podstawowe parametry budżetu przedłożonego przez zarząd, czyli dochody i wydatki przedstawiały się odpowiednio: ok. 79 mln zł i ok. 85,5 mln zł. Tym samym budżet powiatu na bieżący rok zakłada ok. 6,5 mln zł deficytu.

Zanim rozgorzała dyskusja, radni zapoznali się z opinią Regionalnej Izby Obrachunkowej we Wrocławiu. Opinia była pozytywna z uwagami, które dotyczyły osiągnięcia nadwyżki operacyjnej do 2033 r.

Projekt przewidywał sfinansowanie deficytu poprzez emisje obligacji i z nadwyżki budżetu 2022 roku. Wysokość deficytu i sposób jego finansowania zainteresowały radnych Aleksandra Ziółkowskiego i Marka Warcholińskiego. Ponadto radny Ziółkowski chciał wiedzieć, skąd pozyskiwane będą środki na tzw. wkład własny w planowanych inwestycjach. Starosta Anna Horodyska odpowiedziała, że będą one pochodziły z niewykorzystanych środków w 2022 r.

Po przedstawieniu projektu budżetu przez Walentynę Hucał, skarbnik powiatu, radni wysłuchali opinii komisji rady. Komisja budżetowa nie wydała pozytywnej opinii o budżecie, komisja oświaty wydała opinię negatywną, a komisje zdrowia i infrastruktury wydały opinię pozytywną. Opinią komisji budżetowej zajął się zarząd powiatu. - *Zarząd powiatu zapoznał się z ostateczną opinią komisji budżetu (...)* - powiedziała starosta. - *Do przedłożonego projektu budżetu na 2023 r. nie wpłynęły żadne wnioski, które spełniałyby wymogi formalne, w związku z powyższym zarząd powiatu nie wniósł żadnych zmian do projektu budżetu – powiedziała* starosta starosta.

Wątpliwości radnych

Jako pierwszy głos w dyskusji zabrał radny Marek Warcholiński. Radny podkreślił, że w latach 2022 – 2023 zobowiązania powiatu wzrosną o ponad 8 mln zł. Przypomniał również niedokończony proces sprzedaży SCM sp. z o.o. w upadłości, co może niekorzystnie wpłynąć na budżet powiatu. Chodzi o koszty postępowania upadłościowego i kwotę, która wpłynie do powiatu po zakończeniu przez syndyka sprzedaży szpitala.

- *Chodzi o to, że w tym projekcie budżetu nie zostały zaplanowane żadne zadania ani z gminy Strzelin, ani z gminy Przeworno. Mówię o zadaniach inwestycyjnych, drogowych. Wszystkie inne gminy zostały uwzględnione. Oczywiście, nie jestem przeciwnikiem inwestycji tam, gdzie są one potrzebne (...). Jestem przeciwnikiem takiej wybiórczej realizacji inwestycji* – podkreślił radny Warcholiński. Na wątpliwości radnego odpowiedziała starosta Horodyska. Rozpoczęła od porównania budżetu powiatu z roku 2022 z rokiem 2023. I tak, w 2022 r. dochody budżetu prognozowane były w wysokości ok. 66 mln zł, a na rok 2023 – ok. 79 mln zł. Wydatki prognoza na 2022 r. - ok. 70 mln zł, a na 2023 – ok. 85 mln zł. Starosta podkreśliła, że w budżecie nie znalazły się zadania, na które złożono już wnioski o dofinansowanie. Będzie to możliwe dopiero po, ewentualnym, otrzymaniu dofinansowania. - *Zarząd i koalicja bardzo mocno starają się, żeby zrównoważony rozwój powiatu postępował, żebyśmy w równomierny sposób inwestowali, zwłaszcza w drogi* – zapewniła radnych starosta Horodyska. Na liście zadań, na które zostały złożone wnioski, jest droga Mikoszów – Prusy (ponad 17 mln zł) i w Białym Kościele (prawie 2 mln zł). - *Nie możecie państwo mówić, że nie dbamy o to, żeby w gminie Strzelin były robione drogi. W tym roku zakończyliśmy dwie duże inwestycje, a właściwie trzy, bo mieliśmy Gościęcice, Nieszkowice, a za chwilę będziemy odbierać drogę w Dobrogoszczy* – przypomniała starosta.

Kolejnym wątkiem, jaki pojawił się w dyskusji, był podnoszony przez radnych mały, bo niespełna 3-milionowy udział środków własnych w planowanych inwestycjach. Wspominali o tym m.in. radni Warcholiński i Czerwiński. W odpowiedzi radny Mariusz Majewski przywołał przykłady wniosków, które wielokrotnie wcześniej nie zyskiwały dofinansowania. Natomiast wicestarosta Marek Mierzwiński powiedział, że procedury przyznawania środków z programów rządowych nie zawsze są algorytmiczne, że ważne jest zabieganie o dobrą atmosferę wokół powiatu strzelińskiego.

Po uchwaleniu budżetu część radnych stanęła do pamiątkowego zdjęcia

W głosowaniu nad uchwałą budżetową uczestniczyło 16 radnych. Za przyjęciem uchwały opowiedzieli się: Ewelina Andrzejewska-Bochnak, Marian Grabas, Artur Gulczyński, Anna Horodyska, Ludwik Hrycak, Magdalena Krupa, Jacek Maćkówka, Mariusz Majewski, Zbigniew Michułka, Marek Mierzwiński i Dorota Put. Przeciwnego zdania byli: Marek Czerwiński, Piotr Rozenek i Marek Warcholiński. Od głosu wstrzymali się Aleksander Skorupski i Aleksander Ziółkowski, a nieobecny był Mariusz Michułka.

Do budżetu powiatu na 2023 rok będziemy wracać w kolejnych wydaniach „Słowa Regionu".

Jacek Sobko

Wyjątkowo gorące komentarze

STRZELIN

Po zamieszczeniu na naszym profilu fragmentu artykułu zatytułowanego: Kupili węgiel... „Ludzie są bardzo szczęśliwi. Widać na ich twarzach radość…" pojawiła się pod nim ogromna ilość komentarzy, bo aż 140. Ich treść, ale i „temperatura" pokazują, że wzbudził ogromne emocje. Przeważają opinie krytyczne wobec rządu, decyzji politycznych i wielu innych działań. Obrywa się niemal wszystkim, włącznie z Ukraińcami w Polsce, którzy akurat z węglem mają niewiele wspólnego.

Celowo nie cytujemy żadnego z komentarzy, gdyż ciężko byłoby wybrać jakiś reprezentatywny lub wyróżniający się na tle innych. Poza tym, przy tak gorącej temperaturze komentarzy każdy możliwy wybór byłby przez wielu odebrany jako stronniczy. Dodajmy tylko na końcu, że artykuł dotyczył tego, jak sprzedaż gminnego węgla odbierają mieszkańcy i jak widzą to właściciele i pracownicy składów węgla, którzy tej dystrybucji się podjęli. Jako redakcja w artykule celowo nie komentowaliśmy tego, podając jedynie suche fakty i cytując naszych rozmówców.

(AK)

eprasa.pl 307b790609

strzelińskie
CENTRUM HANDLOWE
ul. Dzierżoniowska 16

SGB BANKOMAT GBS

motek

-20% na włóczki i kordonki

W ofercie sklepu znajdują się:
• dodatki ślubne, komunijne
• bielizna damska, męska, dziecięca, pasmanteria, galanteria

ul. Dzierżoniowska 16c, tel. 666 262 553

SALON Fryzjerski
DAMSKO-MĘSKI
Prestige

Strzelin
Dzierżoniowska 16 c
pn. - pt. - 8:00 - 18:00
sobota - 8:00 - 14:00
tel. 71 32 989 53

eprasa.pl 307b790609

WOŚP zagra w Strzelinie!

Licytacje, występy i dużo atrakcji

STRZELIN

W niedzielę, 29 stycznia, odbędzie się 31. Finał Wielkiej Orkiestry Świątecznej Pomocy. W tym roku hasło przewodnie brzmi: „Chcemy wygrać z sepsą! Gramy dla wszystkich – małych i dużych! Strzeliński sztab już pracuje i szykuje sporo atrakcji. Warto podkreślić, że wielu z nich będzie można doświadczyć na kilka dni przed kulminacyjną niedzielą.

Finał odbędzie się w Strzelińskim Ośrodku Kultury. Tutaj ma także siedzibę zarejestrowany, miejscowy sztab, którego szefem jest Damian Serwicki. Do 29 stycznia pozostało jeszcze trochę czasu, jednak program jest już prawie dopięty na przysłowiowy „ostatni guzik".

- *Nasz sztab już zaczął swoją działalność, trwa zbiórka fantów i bonów. Na tydzień przed finałem w witrynie ośrodka kultury otwieramy WOŚP-owy sklepik. Jeśli ktoś upatrzy sobie jakiś przedmiot, będzie mógł go nabyć. Oczywiście, wcześniej wrzucając do puszki konkretną kwotę, bo w sklepiku będą obowiązywały ustalone ceny* – wyjaśnia Sylwia Korczyńska, dyrektorka Strzelińskiego Ośrodka Kultury, organizatora strzelińskiego finału WOŚP.

Zaplanowano też kilka nowości. Pierwsza z nich to możliwość przejażdżki zabytkowymi pojazdami. Druga to spacerujący po ulicach Strzelina wolontariusz Granitek, u którego będzie można nabyć, wrzucając do puszki pieniądze, maskotkę z jego wizerunkiem. Trzecia nowość to tzw. WOŚP-owa nocowanka dla dzieci. - *W programie wspólne zabawy, oglądanie bajki, kolacja. Oczywiście, główną atrakcją będzie sam nocleg, który dzięki uprzejmości pani dyrektor zorganizujemy w Szkole Podstawowej nr 3 w Strzelinie* – mówi Sylwia Korczyńska. Kolejną nowością, na którą organizatorzy zapraszają przed finałową kulminacją, jest pomysł pod hasłem „Wieczory muzyczne w strzelińskich restauracjach". - *Mamy jeszcze kilka niespodzianek, między innymi atrakcje sportowe. Wszystkie punkty programu przygotowujemy wspólnie z Zespołem Oświaty Gminnej w Strzelinie. Pragniemy nawiązać współpracę z kilkoma jednostkami gminnymi, co przyczyni się do poszerzenia oferty. Szczegółowy harmonogram wszystkich wydarzeń pojawi się już niebawem. Proszę śledzić naszą stronę internetową lub Facebooka* – kontynuuje dyrektorka SOK. - *A 29 stycznia od godziny 8 wszyscy będziemy w pełnej gotowości* – dodaje.

Sylwia Korczyńska, dyrektorka Strzelińskiego Ośrodka Kultury, organizatora strzelińskiego finału WOŚP.

Od godziny 9 w sali widowiskowej ośrodka kultury rozpocznie się część artystyczna połączona z licytacjami. Cały program będzie transmitowany na żywo w internecie. Na scenie, dzięki zaangażowaniu lokalnych szkół i przedszkoli, wystąpią tradycyjnie dzieci w różnym wieku. Zagrają też Grzegorz Markocki oraz zespoły „Grand Blue" i „Dogtruck". A w sali konferencyjnej powstanie kawiarenka z pysznymi ciastami i gorącymi napojami.

- *Dodatkowo nasi goście będą mogli posilić się pysznym bigosem czy gorącą zupą. Zachęcamy wszystkich do przynoszenia ciekawych fantów, które zlicytujemy* – mówi Sylwia Korczyńska. - *Mamy nadzieję, że będzie ich sporo. Chętnych w tej kwestii zapraszam do siedziby Strzelińskiego Ośrodka Kultury.*

(DS)

Remont chodników przy ulicy Szkolnej w Przewornie

PRZEWORNO

Dobiegł końca I etap remontu chodników przy ul. Szkolnej w Przewornie. Do wykonania pozostały jeszcze tylko drobne prace.

W ramach prac wykonano chodnik o szerokości 3 m na długości ok. 49 m, przy wszystkich istniejących pawilonach przy ul. Szkolnej w Przewornie. Inwestycja obejmowała również m.in. przejście dla pieszych przez drogę powiatową i likwidację części dojść do parkingów.

Nowa nawierzchnia została zrobiona z kostki betonowej. Wykonawcą, wyłonionym w procedurze zapytania ofertowego, była firma Tomasza Bartków z Przeworna. Wartość zadania to 49200,00 zł, w tym środki z funduszu sołeckiego Sołectwa Przeworno, przyznanego na zebraniu wiejskim, wynosiły 23 300,00 zł.

(AF,WOC)

Wykonawcą remontu chodnika przy ul. Szkolnej w Przewornie była firma Tomasza Bartków z Przeworna

Piękny zwyczaj kolędowania ciągle żywy

PRZEWORNO/KUROPATNIK

Tradycja kolędowania ciągle żywa. W drugi dzień Świąt Bożego Narodzenia w Przewornie do wielu domów zawitali kolędnicy z Kuropatnika. Dzięki tym młodym ludziom stara tradycja jest kultywowana, a zwyczaj kolędowania pozostaje ciągle żywy.

Gratulujemy młodym artystom talentu muzycznego i odwagi.

(WOC)

W drugi dzień Świąt Bożego Narodzenia w Przewornie do wielu domów zawitali kolędnicy z Kuropatnika

eprasa.pl 307b790609

„Dziennie nasz ośrodek odwiedzało około 500 osób...”

Bardzo dużo ludzi choruje

STRZELIN

O niepokojących grypowych statystykach, dostępności do specjalistów, planach na 2023 rok i współpracy z NFZ z Norbertem Rabą, dyrektorem Publicznego Zakładu Lecznictwa Ambulatoryjnego w Strzelinie, rozmawia Dariusz Stępień

Zacznijmy od kontekstu ogólnopolskiego. W kraju jest bardzo dużo zachorowań na grypę. A jak to wygląda na terenie miasta i gminy Strzelin?

- Niestety, grypa ma się u nas genialnie. Obecnie największa liczba zachorowań jest wśród dzieci. Sporo przypadków odnotowujemy też u ludzi w wieku 30 – 50 lat. Dobra informacja jest taka, że w tych statystykach nie ma zbyt wielu osób starszych. Jak twierdzą lekarze, to właśnie u seniorów przede wszyskim ta choroba może dokonać spustoszenia w organizmach.

Na chwilę obecną nie ma jakiegoś optymistycznego „światełka w tunelu” w kwestii spadku zachorowań?

- Nie. Te statystyki wciąż wzrastają. W okresie poświątecznym odnotowaliśmy mnóstwo zachorowań na grypę, jak wcześniej wspomniałem, wśród dzieci. Możemy mówić wręcz o jakiejś pladze. Najmłodsi chorują na potęgę. Średnio dziennie przyjmujemy około 40 – 50 małych pacjentów.

Norbert Raba, dyrektor Publicznego Zakładu Lecznictwa Ambulatoryjnego w Strzelinie

I pewnie w takiej sytuacji trudno dostać się do pediatry...

- Wiem, że rodzice mają do nas czasami pretensje o to, że na wizytę lekarską trzeba długo czekać. A my naprawdę nie mamy możliwości szybkiego przyjęcia tak dużej ilości pacjentów. Pracuje trzech pediatrów. W związku z trudną sytuacją wspierają ich interniści. Dwunastolatków, trzynastolatków czy czternastolatków często przyjmują lekarze dla dorosłych, żeby było szybciej. Niestety, mimo to nadal są kolejki, bo grypa szaleje.

Można się jeszcze zaszczepić przeciwko grypie?

- Tak, można. Moim zdaniem, warto to zrobić, gdyż sezon grypowy potrwa do przełomu marca i kwietnia. W naszym ośrodku wcześniej zaszczepiliśmy seniorów w ramach akcji profilaktycznej gminy Strzelin, którą organizujemy z powodzeniem od kilku lat. Efekt jest, bo jak wcześniej wspomniałem w statystykach, nie mamy zbyt wielu zachorowań w tej grupie wiekowej. Bezpłatne szczepionki u nas się skończyły. Jednak każdy chętny może kupić preparat w aptece, a następnie przyjść do nas na zastrzyk.

W roku 2022 dziennie przychodnię w Strzelinie odwiedzało około 500 pacjentów

Zmieńmy temat. Za nami 2022 rok. Zawsze w styczniu przychodzi czas na podsumowania. Moje pytanie będzie dotyczyło statystyki. Ilu pacjentów łącznie przyjęliście w minionym roku?

- To są dziesiątki tysięcy pacjentów. Obliczyliśmy, że dziennie nasz ośrodek odwiedzało około 500 osób. Mam tutaj na myśli wizyty u lekarzy POZ, specjalistów, w pracowni rentgenowskiej, laboratorium, rejestracji... Pamiętajmy, że placówka jest czynna od poniedziałku do piątku. Dodam, iż do samej przychodni POZ w minionym roku było zapisanych blisko 10 tysięcy pacjentów.

Ilu lekarzy zatrudniał strzeliński ośrodek zdrowia w minionym roku?

- Około 40.

A jak było z dostępnością do specjalistów?

- Staraliśmy się rozładować kolejki. Wiem, że nie zawsze się to udawało, bo bardzo dużo ludzi choruje i potrzebuje wizyt u specjalistów. Robiliśmy wszystko co w naszej mocy, aby było w tej kwestii dobrze. Na przykład został zatrudniony trzeci kardiolog. To automatycznie skróciło czas oczekiwania na wizytę. Często nasi urolodzy wydłużali swój czas pracy, aby przyjąć wszystkich pacjentów. Mamy też drugiego technika radiologii. To z kolei sprawiło, że na prześwietlenie ludzie mogą iść, jak to się mówi ,”od ręki”.

Największy sukces strzelińskiego ośrodka zdrowia w minionym roku to...

- Według mnie, największym sukcesem jest to, że udało nam się przejść bardzo trudne problemy finansowe we wszystkich aspektach. W tych niepewnych czasach, przesiąkniętych podwyżkami, drożyzną, inflacją, zrealizowaliśmy wcześniejsze założenia. Udało się sfinalizować remont całej strefy medycznej ośrodka zdrowia w Strzelinie. Zgodnie z planem, zakupiliśmy potrzebny sprzęt diagnostyczny. Mamy zapłacone rachunki za prąd. Pracują lekarze, pielęgniarki, działa administracja. Daliśmy radę. I z tego bardzo się cieszę. I jescze to, co najważniejsze: nie ograniczyliśmy usług medycznych dla naszych pacjentów.

A jak układała się współpraca z Narodowym Funduszem Zdrowia?

- Bardzo dobrze. Myślę, że mamy dobre notowania w NFZ-cie. Zapracowaliśmy sobie na taką opinię, między innymi w okresie pandemii. Sprawnie zorganizowaliśmy punkt wymazowy, następnie punkt szczepień. Przez cały czas nasz ośrodek był dostępny dla pacjentów. Uważam, że dzięki temu Narodowy Fundusz Zdrowia nas docenia. Nie mamy kłopotów z płatnościami, a to bardzo ważne, gdyż daje poczucie bezpieczeństwa. I za to jesteśmy wdzięczni.

A teraz skupmy się na najważniejszych planach na rok 2023

- Nadal chcemy polepszać bazę. W obecnym roku będziemy kompleksowo remontować naszą filię – przychodnię w Białym Kościele. Dotyczy to gabinetów, korytarzy, toalet, docieplania dachu... Będą pewne niedogodności dla pacjentów, jak to zwykle podczas remontów. Jednak efekt końcowy zapewne ucieszy. Za przyznane nam już pieniądze unijne zakupimy sprzęt potrzebny w diagnostyce kardiologicznej i pulmonologicznej. Między innymi kupimy analizator parametrów krytycznych, który bardzo dokładnie określa stan oddechowo – wydolnościowy pacjenta. Jeśli tylko pojawi się możliwość aplikowania o kolejne środki, to moim marzeniem jest zakup unitu laryngologicznego, wyposażonego w endoskop. Chciałbym, aby w naszym ośrodku był też laser do zabiegów chirurgicznych i ginekologicznych. A trzecim marzeniem jest cyfrowy rentgen zębowy. No i warto wspomnieć o planach, o których już gazeta pisała. Mam tutaj na myśli dobudowę skrzydła przychodni. To zadanie jest na etapie wpisania do tzw. Jowisza, czyli ogólnopolskiego systemu ewidencji inwestycji w służbie zdrowia. Jeśli będą pieniądze, to w ciągu 10 miesięcy powstanie nowe skrzydło.

Czego życzyć dyrektorowi oraz personelowi ośrodka w 2023 roku?

- Przede wszystkim zdrowia! A mogę złożyć też życzenia naszym pacjentom?

Bardzo proszę.

- Życzę wszystkim cierpliwości, bo wiem, że jest trudno. I dużo zdrowia. Jednocześnie zapewniam, że będziemy ciężko pracować, aby sytuacja w naszym ośrodku była dla wszystkich jeszcze lepsza niż w minionym roku.

Dziękuję za rozmowę. Życzę wszystkiego dobrego w życiu osobistym, jak i zawodowym

- Dziękuję. Również życzę wszystkiego najlepszego.

(DS)

eprasa.pl 307b790609

Około 8 mln zł deficytu w budżecie gminy Wiązów na przyszły rok

Umowa na budowę i miliony na inne cele

WIĄZÓW

Budżet na przyszły rok uwzględnia inwestycję wyczekiwana przez mieszkańców. Ponadto gmina nie zamierza ograniczać się tylko do tej jednej budowy.

W przedostatnią środę grudnia odbyła się budżetowa sesja wiązowskiej rady. Grudniowe sesje poświęcone są zwykle porządkowaniu budżetu na bieżący rok i uchwalaniem budżetu na rok następny. Nie inaczej było w Wiązowie.

Procedowanie uchwały budżetowej wymaga zapoznania radnych z opiniami Regionalnej Izby Obrachunkowej we Wrocławiu. Elżbieta Mossoń, przewodnicząca rady, zapoznała radnych z opinią RIO o projekcie budżetu gminy Wiązów na 2023 rok. Opinia w swojej konkluzji była pozytywna dla przedłożonego budżetu. Wcześniej Jerzy Krochmalny, burmistrz Wiązowa, skrótowo przedstawił najważniejsze zapisy w przedłożonym radzie projekcie. Ze względu na wybiórcze potraktowanie projektu budżetu przez burmistrza, co jest jak najbardziej zrozumiałe i fatalnej jakości dźwięku w internetowej relacji z sesji, do budżetu wrócimy po zapoznaniu się z jej papierową wersją. Dziś powiemy jedynie, że w 2023 r. dochody gminy wyznaczono na poziomie ok. 49 mln zł, a wydatki w wysokości ok. 57 mln zł. Powstały deficyt, ok. 8 mln zł, zostanie pokryty z nadwyżki budżetowej i emisji obligacji w wysokości 5 mln zł.

W części obrad poświęconej działaniom burmistrza między sesjami radni usłyszeli, że rozdysponowano już ok. 400 ton węgla dystrybuowanego przez samorząd, co przekłada się na 250 mieszkańców gminy. Burmistrz przypomniał również, że oferowany w gminie Wiązów węgiel jest najtańszy w całym powiecie strzelińskim. Mieszkańcy płacą 1,9 tyś zł za 1 tonę, przy czym cena ta zawiera również dowóz. Ważną dla całej gminy była informacja o podpisaniu umowy na rozbudowę oczyszczalni ścieków w Starym Wiązowie. Burmistrz poinformował zebranych o naborze do rządowego programu konserwacji zabytków. Na 5 stycznia 2023 r. zaplanowano spotkanie z przedstawicielem Banku Gospodarstwa Krajowego na ten temat. Każda gmina może złożyć 10 wniosków, przy czym mogą one dotyczyć finansowania w wysokości 150 tyś zł, 500 tyś zł lub 3,5 mln zł. Przypomnijmy, że w gminie Wiązów znajduje się 36 obiektów, które są wpisane do rejestru zabytków. Pełną listę można znaleźć na oficjalnej stronie Wiązowa. Lista jest załącznikiem do „Zarządzenie nr 17/2022 Burmistrza Miasta i Gminy Wiązów w sprawie przyjęcia Gminnej Ewidencji Zabytków Gminy Wiązów". W tej części obrad burmistrz poinformował radnych o przeprosinach, jakie ukazały się w „Słowie Regionu", a dotyczyły artykułu, który ukazał się ponad trzy lata temu. Burmistrz podzielił się również swoimi obawami, czy były były one zgodne z wyrokiem sądu.

Jacek Sobko

Świąteczno-noworoczny cud...

Na leczenie Piotrusia z Wiązowa zebrano już prawie 1,7 mln zł!

WIĄZÓW

Piękniejszego zakończenia roku Piotruś Hubert z Wiązowa i jego najbliżsi nie mogli sobie wymarzyć. Na leczenie chłopca, który walczy z nowotworem, została zebrana gigantyczna kwota prawie 1,7 mln zł. W ostatnich dniach grudnia codziennie wpływały kolejne dziesiątki i setki tysięcy złotych.

O Piotrusiu Hubercie z Wiązowa pisaliśmy kilkakrotnie, zachęcając do finansowego wsparcia jego leczenia. Chłopiec od ponad dwóch lat walczy z nowotworem – neuroblastomą 4 stopnia. W tym czasie przeszedł już pięć operacji, kilka cykli chemioterapii, radioterapii, przeszczep immunologiczny. Możliwości dalszego leczenia w Polsce nie było, więc rodzice podjęli desperacką próbę zdobycia ponad 1,5 mln zł na leczenie w specjalistycznej klinice w Barcelonie. Zbiórka na stronie siepomaga.pl rozpoczęła się w połowie listopada. Początkowo pasek z kwotą zapełniał się powoli, jednak pod koniec grudnia zdarzył się cud i na konto Piotrusia każdego dnia wpływały kolejne dziesiątki i setki tysięcy złotych.

„Dziękujemy Wam wszystkim, każdej osobie, która wpłaciła choćby złotówkę, która choć raz udostępniła zbiórkę Piotrusia! Wasza bezinteresowna pomoc, otwarte serca i życzliwość sprawiły, że gigantyczna kwota na leczenie naszego synka zebrała się w mgnieniu oka! Dziękujemy Wam, choć wydaje nam się, że dziękuję to niewystarczające słowo za pomoc w ratowaniu życia dziecka. Ale nie wymyślił nikt innego, większego. Dziękujemy więc z całego serca!" – tak pan Stanisław Hubert, tato Piotrusia, pisał na stronie zbiórki. Obecnie wraz z synem przebywa w specjalistycznej klinice w Barcelonie. Chłopiec przechodzi kolejne badania. Czeka go szósta już operacja – wycięcia 3-centymerowego guza z wątroby. W poniedziałek, 2 stycznia, za pośrednictwem mediów społecznościowych, pan Stanisław poinformował, że barcelońska klinika wstępnie poinformowała go o możliwym wzroście kosztów leczenia Piotrusia. Konkretny kosztorys zostanie przedstawiony w bieżącym tygodniu.

(MZ)

W środę, 21 grudnia, Piotruś przeszedł badanie rezonansem magnetycznym w klinice w Barcelonie. Fot. archiwum rodzinne

Na leczenie Piotrusia Huberta w klinice w Barcelonie na stronie siepomaga.pl zebrano już prawie 1,7 mln zł. Fot. archiwum rodzinne

eprasa.pl 307b790609

Tysiące Czytelników

CO TYDZIEŃ

Wielu z nich może zostać Klientami Twojej firmy

Zapraszamy do publikacji reklam/ogłoszeń w Słowie Regionu. To lider pod względem liczby odbiorców i zasięgu w powiecie strzelińskim.

Dział reklamy: tel./fax 71/796-0-196 w. 23, 502 601 247
e-mail: reklama@sloworegionu.pl • www.sloworegionu.pl

REKLAMY / PRZETARGI / OBWIESZCZENIA / OFERTY PRACY / ITP.

Dobry wybór

eprasa.pl 307b790609

Pieniądze na drogi, inwestycje ZWiK i koszt odbudowy ratusza

Budżet trudny, ale z inwestycjami

STRZELIN

Trudna sytuacja ekonomiczna i gospodarcza, podwyżki cen energii, paliwa i gazu, podwyżki stóp procentowych i wzrost płacy minimalnej odbijają się także na gminnych finansach. Praca nad budżetem na 2023 rok była więc nie lada wyzwaniem. Mimo koniecznych oszczędności, w budżecie gminy Strzelin znalazło się miejsce na duże inwestycje.

We wtorek, 20 grudnia, odbyła się LIV sesja Rady Miejskiej Strzelina, podczas której radni uchwalili budżet na 2023 rok. Nim to nastąpiło, burmistrz Dorota Pawnuk przedstawiła sprawozdanie ze swojej działalności pomiędzy sesjami. Mówiła m.in. o sprzedaży węgla przez gminę po preferencyjnej cenie, o czym piszemy w innym miejscu gazety, a także o akcji „zima". Szefowa gminy podkreśliła, że do 20 grudnia na gminne drogi wysypano 250 ton piasku i 60 ton soli. Dodała, że za zimowe utrzymanie dróg na terenie gminy odpowiada firma Komus, a za utrzymanie gminnych chodników CUKiT. Burmistrz Pawnuk podkreśliła, że za odśnieżanie chodników przylegających do nieruchomości odpowiada ich właściciel. Poruszyła także temat funkcjonowania strzelińskiego szpitala oraz realizacji gminnych inwestycji. – *Zima przeszkodziła w płynnym zakończeniu inwestycji, które są zaplanowane na ten rok* – przyznała szefowa gminy. W przypadku remontu ul. Kadłubka w Strzelinie wykonawca zwrócił się z prośbą o przedłużenie terminu realizacji inwestycji do marca. Jeśli chodzi o ulicę Łokietka oraz Żwirki i Wigury to zakończenie remontu, jak zaznaczyła burmistrz Pawnuk, także najprawdopodobniej zostanie przesunięte na rok 2023.

W części uchwałodawczej radni przyjęli m.in. projekt uchwały w sprawie utworzenia na terenie gminy Strzelin ośrodka wsparcia pod nazwą Klub Seniora. Jak zaznaczył sekretarz Kazimierz Nahajło, projekt uchwały był konsultowany ze Strzelińską Radą Seniorów i uzyskał pozytywną opinię. Radni zdecydowali ponadto o wprowadzeniu zmian w budżecie na 2022 rok i przyjęli uchwałę w sprawie wydatków, które nie wygasają z upływem 2022 roku. Skarbnik Łucja Szczepańska przedstawiła następnie uchwałę w sprawie wieloletniej prognozy finansowej, którą radni większością głosów przyjęli i przeszli do procedowania najważniejszej uchwały – uchwały budżetowej na 2023 rok, którą także przedstawiła skarbnik Łucja Szczepańska. Przewodniczący Ireneusz Szałajko odczytał z kolei pozytywną z uwagami opinię Regionalnej Izby Obrachunkowej na temat budżetu na 2023 rok.

Subwencja nie pokryje wydatków

W budżecie na 2023 rok dochody zaplanowano w łącznej kwocie 126.115.010,00 zł, a wydatki w łącznej wysokości 134.473.126,00 zł. Deficyt budżetu wyniesie 8.358.116,00 zł. – *W zasadzie co roku przy pracach nad budżetem mówię, że było to niełatwe zadanie, ale przy projekcie budżetu na rok 2023 to było naprawdę bardzo trudne wyzwanie* – podkreśliła burmistrz Pawnuk. Szefowa gminy mówiła o trudnej sytuacji ekonomicznej i gospodarczej, podwyżkach cen energii, paliwa i gazu, podwyżkach stóp procentowych i podwyżce płacy minimalnej. To wszystko odbija się także na finansach gminy. Burmistrz Pawnuk podziękowała radnym, mieszkańcom, sołtysom i przewodniczącym zarządów osiedli, którzy włączyli się w prace nad budżetem.

Następnie burmistrz Pawnuk szczegółowo omówiła poszczególne zapisy w budżecie. Podkreśliła m.in., że w związku z polityką finansową państwa udziały w podatku PIT są dużo mniejsze niż spodziewane. Ponadto zaznaczyła, że subwencja oświatowa mimo że o ok. 1,5 mln zł wyższa niż w roku poprzednim, to i tak nie pokrywa w pełni wydatków na oświatę. Na transport i łączność zaplanowano ponad 11 mln zł, w tym około 5 mln zł na inwestycje. Utrzymanie Strzelińskiej Komunikacji Publicznej pochłonie blisko 5 mln 200 tys. zł. Wśród wpisanych do budżetu inwestycji znalazł się m.in. kolejny etap remontu ul. Pułaskiego w Strzelinie wraz z modernizacją kanalizacji deszczowej za 700 tys. zł. Burmistrz Dorota Pawnuk mówiła także o inwestycjach, na które gmina chce pozyskać środki zewnętrzne. Chodzi m.in. o odwodnienie ul. Akacjowej w Gęsińcu, dalszy etap remontu ul Brzegowej z remontem jednego mostu i oświetleniem oraz remont ul. Kaczerki w Kuropatniku.

Burmistrz Dorota Pawnuk (druga z prawej) przedstawiła projekt budżetu na 2023 rok. Obok (od lewej) skarbnik Łucja Szczepańska, mecenas Barbara Kowalczyk oraz wiceburmistrz Mariusz Kunysz. Fot. UMiG Strzelin

Koszt budowy ratusza to 2% wydatków

Burmistrz Dorota Pawnuk mówiła także o inwestycjach, które będzie realizował w 2023 roku strzeliński Zakład Wodociągów i Kanalizacji. Wskazała m.in. wymianę sieci wodociągowej podczas dalszej części remontu ul. Wolności oraz budowę pompowni na Osiedlu na Skarpie. Wydatki na odbudowę ratusza w 2023 roku wyniosą 2 mln 650 tys. zł. – *Chciałabym się odnieść do różnego typu zarzutów związanych z tym, że budujemy pałac kosztem innych zadań. Ta kwota (2 mln 650 tys. zł) stanowi 2% wydatków gminy Strzelin. To nie jest wydatek, który rujnowałby nasze finanse* – podkreśliła burmistrz Pawnuk. Podkreśliła jeszcze, że na dotację dla przedszkola miejskiego i przedszkoli niepublicznych gmina przeznaczy ponad 9,5 mln zł, a na dowóz uczniów do szkół 595 tys. zł. Szefowa gminy zaznaczyła, że kwestią priorytetową będzie budowa nowego przedszkola w Strzelinie. Burmistrz Pawnuk mówiła także o inwestycjach związanych z rozbudową infrastruktury sportowej oraz o funduszu sołeckim, na który zaplanowano prawie 900 tys. zł oraz funduszu osiedlowym (150 tys. zł). Na zakończenie burmistrz Pawnuk podziękowała jeszcze skarbnik gminy, kierownikom i naczelnikom jednostek.

Głos w dyskusji zabrał radny Damian Serwicki, przewodniczący Klubu Radnych Porozumienie Samorządowe, który wymienił najważniejsze inwestycje, jakie znalazły się w budżecie i podziękował osobom, zaangażowanym w jego przygotowanie. W imieniu Klubu Radnych Koalicji Obywatelskiej głos zabrała radna Elżbieta Kasprzyszak, która podkreśliła, że budżet został przygotowany na trudny rok. –*Budżet, mimo różnych „ale" jest odbiciem prowadzonej konsekwentnie przez panią burmistrz i radnych polityki oświatowej, zdrowotnej, społecznej i drogowej* – mówiła. Żaden z przedstawicieli Klubu Radnych Prawa i Sprawiedliwości nie zabrał głosu w dyskusji. Za przyjęciem uchwały budżetowej głosowało piętnastu radnych, a trzech radnych wstrzymało się od głosu. Na zakończenie posiedzenia przewodniczący Szałajko złożył wszystkim świąteczne życzenia.

Magdalena Ziółkowska

eprasa.pl 307b790609

Gminny węgiel trafił już do 642 rodzin

STRZELIN

Z początkiem grudnia ruszyła sprzedaż węgla po preferencyjnych cenach przez samorządy. W gminie Strzelin tona tego surowca kosztuje 1950 zł. Sprawdziliśmy, jak wygląda jego dystrybucja wśród mieszkańców.

– Dostawy węgla realizowane są w ramach dostępności węgla w kopalniach, które nas obsługują, i nie są zależne od nas – informuje burmistrz Dorota Pawnuk. *– Na dzień 30 grudnia 2022 roku dostarczonych zostało 938 ton węgla, z czego ponad 900 ton już sprzedaliśmy mieszkańcom, a pozostałe czekają, aż poinformowane osoby zgłoszą się, aby zrealizować zakup. W sumie, od 6 do 30 grudnia 2022 roku, węgiel zakupiło 642 mieszkańców gminy Strzelin. Staramy się sprzedawać węgiel bez opóźnień, wydając na bieżąco każdą dostarczoną ilość. Sprzedaż przebiega sprawnie, o czym świadczą wskazane wyżej liczby. Liczymy, że po 1 stycznia 2023 roku ten trend się utrzyma i wszystkie zainteresowane osoby zakupią opał. Podkreślić należy jednak, że szybkość sprzedaży węgla zależeć będzie od jego dostaw z kopalń* – dodaje nasza rozmówczyni.

(MZ)

Do 30 grudnia 2022 roku do gminy Strzelin dostarczono 938 ton węgla, który w większości został już sprzedany mieszkańcom

Wystawcy skarżyli się na zbyt wysoką opłatę

STRZELIN

W połowie grudnia na strzelińskim Rynku odbył się kolejny Jarmark Bożonarodzeniowy „Przedsmak Świąt". Na kilka dni przed tym wydarzeniem pojawiły się kontrowersje związane z opłatami, jakie muszą ponieść wystawcy.

Głosy niezadowolenia dotarły również do naszej redakcji. Lokalni rękodzielnicy skarżyli się, że muszą zapłacić aż 300 zł opłaty za stoisko, aby wystawić swoje produkty. O komentarz poprosiliśmy Sylwię Korczyńską, dyrektor Strzelińskiego Ośrodka Kultury, która odpowiadała za organizację wydarzenia. *– Kilka miesięcy temu po przeliczeniu kosztów podstawowych organizacji, ale zaznaczam, że nie mówimy o gwiazdach ani atrakcjach dodatkowych, wpisaliśmy do regulaminu opłatę w wysokości 300 zł dla wystawców zewnętrznych. Od razu było zaznaczone, że sołectwa, Koła Gospodyń Wiejskich z naszej gminy, szkoły i stowarzyszenia charytatywne nie ponoszą opłaty. Po kilku tygodniach doszliśmy jednak do wniosku, że 300 zł to jest duża kwota. Zrozumieliśmy, że jest duża różnica pomiędzy kimś, kto sam piecze pierniczki w domu, a kimś, kto ma dużą firmę, która prosperuje w całej Polsce, drogie produkty i 10-metrowe stanowisko. Zaczęliśmy więc uzależniać tę opłatę od charakteru danego stanowiska. Wprowadziliśmy opłaty w systemie od 50 zł do 300 zł. Poprawiliśmy swój błąd. Można tak było zrobić od początku, ale doszliśmy do tego z czasem* – podkreśla dyrektor Korczyńska.

Magdalena Ziółkowska

Czytelnicy alarmują, my sprawdzamy. Tym razem chodziło o Borek Strzeliński

Było zimno, bo brakło węgla

BOREK STRZ.

Na największym osiedlu w Borku Strzelińskim pojawił się problem z ciepłą wodą, a i ogrzewanie jakby nie działało. Sprawdziliśmy i rzeczywiście.

Nie zawsze sprawę można rozwiązać jednym artykułem. W tym przypadku problem „rozwiązał się" jeszcze przed ukazaniem się tego wydania „Słowa Regionu".

Otrzymaliśmy od kilkorga mieszkańców Borka Strzelińskiego niepokojącą informację. Na największym tamtejszym osiedlu pojawił się problem z ciepłą wodą, a i ogrzewanie jakby nie działało. Sprawdziliśmy i rzeczywiście. Skontaktowaliśmy się telefonicznie z Edytą Dąbrowską, ze spółdzielni zarządzającej osiedlem. Potwierdziła ona, że przez dwa dni, ze względu na brak opału, mieszkania były niedogrzane. Jednocześnie potwierdziła, że węgiel już jest i obecnie problemu nie ma.

Na jednej z sesji rady gminy wójt Waldemar Grochowski informował o zasadach sprzedaży węgla przez samorządy. - *Przyjęliśmy zasadę, że sprzedajemy opał według kolejności zgłoszeń przez mieszkańców* – powiedział wójt. - *Najpierw trzeba zapłacić w banku lub zrobić przelew, a dopiero później uzgodnić na składzie opałowym termin dostawy. Węgiel można odebrać własnym transportem lub zlecić przywózkę* – wyjaśnił wójt.

Te reguły obowiązują wszystkich mieszkańców gminy Borów opalających mieszkania lub domy węglem. Na szczęście, pogoda nas rozpieszcza i nie ma mrozu. Nie zmienia to faktu, że mieszkańcy osiedla w Borku Strzelińskim mieli prawo niepokoić się. Oby to krótkie wyłączenie ogrzewania było epizodem, który już się nie powtórzy. Za takim optymistycznym wnioskiem przemawia również to, że lokatorzy na własnej skórze przekonali się, czym grozi brak węgla w osiedlowej kotłowni.

(JS)

Na największym osiedlu w Borku Strzelińskim pojawił się problem z ciepłą wodą i ogrzewaniem

eprasa.pl 307b790609

SKLEP I SERWIS

ETOLL

NAJLEPIEJ ZAOPATRZONY

DUŻY WYBÓR OPON ZIMOWYCH I WIELOSEZONOWYCH

MONTAŻ I WYWAŻENIE GRATIS

AKCJA ZIMA ROZPOCZĘTA

PRZY ZAKUPIE KOMPLETU 10% RABATU

SPRAWDZENIE

PŁYNÓW EKSPLOATACYJNYCH -UZUPEŁNIENIE-

BEZPŁATNY POMIAR AKUMULATORA

przy zakupie nowego

DUŻY WYBÓR AKUMULATORÓW

WYMIANA GRATIS

OLEJE

LOTOS

Castrol

QUATOR

Shell

CENY HURTOWE

UKŁADY HAMULCOWE

SZYBKA I PROFESJONALNA WYMIANA

MONTAŻ I WYWAŻENIE KÓŁ W ATRAKCYJNYCH CENACH

SPRAWDZENIE STANU OGUMIENIA

SKLEP - tel. 71/392 78 26, 698 637 443

SERWIS / SKP - tel. 71/392 78 27, 662 195 133

OKRĘGOWA STACJA KONTROLI POJAZDÓW

Tylko u nas czynne od 7.00 do 21.00 • Sob 8.00-14.00

ETOLL - UL. Ząbkowicka 32, Strzelin

eprasa.pl 307b790609

6 – 12 stycznia 2022

Piątek

22:20 TVP1 **Śmierć nadejdzie jutro**

film sensacyjny, Wielka Brytania, USA, 2002

Agent James Bond (Pierce Brosnan) zostaje schwytany i trafia do więzienia w Korei Północnej. Po kilkunastu miesiącach dzięki wymianie więźniów wychodzi na wolność. Odzyskuje siły niedaleko Hongkongu. Niespodziewanie jego przełożona, M (Judi Dench), odbiera mu licencję na zabijanie, podejrzewając, że agent pod wpływem tortur mógł zdradzić swych towarzyszy. Chcąc oczyścić się z zarzutów, Bond ucieka z Falklandów, gdzie wysłali go przełożeni, i wraca do Hongkongu. Stara się odnaleźć porucznika Zao (Rick Yune).

Sobota

23:25 TVP2 **Dziewczyna warta grzechu**

komedia, Niemcy, USA, 2014

Reżyser teatralny, Arnold (Owen Wilson), przybywa do Nowego Jorku, żeby wystawić tam swoją najnowszą sztukę. Umila sobie pobyt w mieście, korzystając z usług pięknej damy do towarzystwa, Izzy (Imogen Poots). Po wspólnie spędzonej nocy zachwycony mężczyzna składa jej nieoczekiwaną propozycję - podaruje Izzy dużą sumę pieniędzy, dzięki której będzie ona mogła spełnić marzenia, jeśli porzuci dotychczasowe zajęcie. Zachwycona dziewczyna przystaje na ten układ i od razu przystępuje do realizacji swojego planu zostania aktorką.

Niedziela

20:00 TVN **Sherlock Holmes: Gra cieni**

film kryminalny, USA, 2011

Londyn, 1891 rok. W życiu doktora Johna Watsona nadszedł czas na zmiany. W przeciwieństwie do swojego przyjaciela Sherlocka Holmesa, w którym obok geniuszu drzemią szaleństwo i brawura, dąży on do stabilizacji. Staje na ślubnym kobiercu z ukochaną Mary i planuje romantyczną podróż. Tymczasem detektyw Holmes śledzi poczynania profesora Jamesa Moriarty'ego - przeciwnika, który dorównuje mu charyzmą i bystrością umysłu. Jest on odpowiedzialny za zamach bombowy w Strasburgu, który wzniecił niepokój w europejskich państwach.

Poniedziałek

21:05 POLSAT **Pojutrze**

dramat katastroficzny, USA, 2004

Jack Hall (Dennis Quaid) stara się powiadomić Biały Dom o zbliżającej się klęsce żywiołowej. Nikt jednak nie traktuje jego ostrzeżenia poważnie. W tym samym czasie od Antarktydy odrywa się duży fragment pokrywy lodowej. Zdarzenie to wywołuje serię kataklizmów na całej Ziemi. W krótkim czasie Nowy Jork zostaje zalany przez gigantyczną falę powodziową. Po niej następuje gwałtowny spadek temperatury. Wszystko zamarza w ciągu kilku minut. Rząd podejmuje decyzję o natychmiastowej ewakuacji do Meksyku ludności mieszkającej na południe od Nowego Jorku.

Wtorek

01:25 TVP2 **Księgarnia z marzeniami**

dramat obyczajowy, Niemcy, Wielka Brytania, 2017

Mieszkanka Hardborough, dobroduszna Florence Green owdowiała wskutek wojny, postanawia zrealizować swoje marzenia. Inwestuje wszystkie swoje oszczędności w kupno starego domu położonego w centrum miasteczka i otwiera tam księgarnię. Mimo powszechnego oburzenia, okazywanego zwłaszcza przez lokalne elity, sprowadza do swojego sklepu najbardziej kontrowersyjne książki XX wieku, m.in. „451 stopni Farenheita" Bradbury'ego i „Lolitę" Nabokova. Sprawy komplikują się, kiedy żona generała Violet Gamart bierze sobie za punkt honoru zniweczyć aspiracje Florence.

Środa

21:35 TVN **Wyspa**

thriller sf, USA, 2005

Rok 2019. Mieszkańcy utopijnego miasta żyją pod nieustannym nadzorem, wierząc, że są jedynymi ludźmi, którzy ocaleli z katastrofy ekologicznej. Jak kukiełki wegetują w zamknięciu, zupełnie podporządkowane władzy, która kontroluje ich każdy ruch. Jedynym wybawieniem ma być dla nich wygrana na loterii: podróż na upragnioną wyspę - jedyną, która nie uległa skażeniu. Z czasem jeden z mieszkańców utopii, Lincoln Six Echo (Ewan McGregor), nabiera podejrzeń co do otaczającej go rzeczywistości. Odkrywa, że władze starają się ukryć zbrodnicze praktyki.

Czwartek

21:05 POLSAT **To skomplikowane**

komedia, USA, 2009

Sympatyczna Jane jest matką trójki dorosłych już dzieci. Kobieta długo dochodziła do siebie po rozwodzie z mężem Jakiem. Mimo tego obecnie pozostaje z nim w przyjacielskich stosunkach. Pewnego dnia oboje spotykają się na przyjęciu z okazji ukończenia szkoły przez ich syna. Nieoczekiwanie po imprezie... lądują razem w łóżku. Między byłymi partnerami znów rodzi się uczucie, które starają się jednak ukrywać przed dziećmi. Jane początkowo czuje się niepewnie, mając za kochanka byłego męża, który w dodatku jest żonaty z młodszą od niej kobietą.

piątek — 6 stycznia

TVP 1

05:10 **Pomocnik Świętego Mikołaja i magiczne płatki śniegu** - film fabularny
06:35 **Droga Orszaku Trzech Króli** - reportaż
07:00 **Transmisja Mszy Świętej z Sanktuarium Bożego Miłosierdzia**
08:00 **Paddington 2** - film familijny, prod. Wielka Brytania, Francja, 2017, reż. Paul King
09:55 **O dziewczynce, która wierzyła w cuda** - dramat, prod. USA, 2021, reż. Richard Correll, wyk. Austyn Johnson, Kevin Sorbo, Peter Coyote, Mira Sorvino
11:40 **Orszak Trzech Króli 2023**
13:20 **Natura w Jedynce** - Najwspanialsze góry świata - Kilimandżaro - cykl dokumentalny

FILM FABULARNY

14:15 **Lalka** - film fabularny, reż. Wojciech Has
17:00 **Teleexpress**
17:15 **Jaka to melodia?**
18:00 **Polska pomaga. Rodzina rodzinie. Kolędy świata**
19:00 **Jeden z dziesięciu**
19:30 **Wiadomości**
20:20 **Vabank** - komedia sensacyjna, prod. Polska
22:20 **Śmierć nadejdzie jutro** - film prod. USA, Wielka Brytania, 2002, reż. Lee Tamahori, wyk. Pierce Brosnan, Halle Berry, Judi Dench, John Cleese
00:40 **Gentleman z rewolwerem** - film fabularny
02:25 **S. W. A. T.** - Jednostka specjalna - serial
03:15 **Tajemnice Majorki**

TVP 2

06:15 **Miłość na urodziny** - film obyczajowy, prod. USA, 2017, reż. Peter DeLuise, wyk. Jessy Schram, Luke Macfarlane
07:55 **Pytanie na śniadanie**
12:05 **Daleki kraj** - western, prod. USA, 1954, reż. Anthony Mann, wyk. James Stewart, Walter Brennan, Ruth Roman, Corinne Calvet, John McIntire
14:00 **Familiada** - teleturniej
14:35 **Koło fortuny** - teleturniej
15:15 **Szansa na sukces. Opole 2023** - widowisko muzyczne
16:20 **Mój przyjaciel Hachiko** - film obyczajowy
18:00 **Panorama**
18:20 **Va Banque** - teleturniej
18:45 **Zranione ptaki** - serial obyczajowy
19:35 **Barwy szczęścia** - serial obyczajowy
20:35 **You Can Dance**

FILM OBYCZAJOWY

22:30 **Kino relaks - W blasku nocy** - film obyczajowy, prod. USA, 2018, reż. Scott Speer, wyk. Bella Thorne, Patrick Schwarzenegger, Rob Riggle
00:15 **Riwiera dla dwojga** - komedia, prod. Wielka Brytania, Francja
02:00 **Mama w opałach** - komedia, prod. USA, 2009, reż. Katherine Dieckemann, wyk. Uma Thurman, Minnie Driver, Anthony Edwards
03:40 **Nie ma tego złego** - komedia romantyczna, prod. Belgia, Francja, 2017, reż. Valerie Lemercier, wyk. Valerie Lemercier, Patrick Timsit
05:10 **Zakończenie**

TVN

06:10 **Ukryta prawda**
07:05 **Kuchenne rewolucje** - program kulinarno-rozrywkowy
08:00 **Dzień Dobry TVN** - magazyn
11:40 **Doradca smaku**
11:50 **Mój biegun** - film obyczajowy, Polska, 2013, reż. Marcin Głowacki, wyk. Bartłomiej Topa, Magdalena Walach, Maciej Musiał, Anna Pacho
13:45 **Step Up IV : Rewolucja** - film musical, USA, 2012, reż. Scott Speer, wyk. Kathryn McCormick, Ryan Guzman, Misha Gabriel Hamilton
15:55 **Turniej Czterech Skoczni, Bischofshofen**
19:00 **Fakty**
19:25 **Sport**
19:30 **Kroniki Pucharu Świata w skokach narciarskich**
19:50 **Uwaga!** - magazyn

FILM PRZYGODOWY

20:00 **Władca pierścieni: Drużyna Pierścienia** - film przygodowy, Nowa Zelandia, USA, Niemcy, 2001, reż. Peter Jackson, wyk. Elijah Wood, Ian McKellen, Viggo Mortensen, Liv Tyler, Sean Astin, Sean Bean, Christopher Lee, Cate Blanchett, Orlando Bloom, John Rhys-Davies, Billy Boyd, Dominic Monaghan, Ian Holm, Hugo Weaving
23:45 **Grobowiec smoka** - film, Wielka Brytania, Chiny, 2013, reż. Eric Styles, wyk. Scott Adkins, Dolph Lundgren, James Lance, Tom Austen
01:40 **Kuba Wojewódzki**
02:40 **Bates Motel** - serial

POLSAT

06:00 **Nowy dzień z Polsat News**
06:55 **Lorax** Dwunastoletni Ted zrobiłby wszystko, aby odnaleźć prawdziwe drzewo Truffula, czym zaimponowałby dziewczynie swoich marzeń.
08:50 **Madagaskar 2** - film animowany
10:50 **Madagaskar 3** Po opuszczeniu Afryki Alex i jego przyjaciele przemierzają Europę, cyrkowym pociągiem. Ściga ich okrutna kolekcjonerka trofeów DuBois. Lew Alex, zebra Marty, hipopotamica Gloria i żyrafa Melman próbują wrócić do nowojorskiego Zoo w Central Parku.
12:50 **Shrek Trzeci** - film animowany

FILM OBYCZAJOWY

14:50 **Evan Wszechmogący** Carell gra młodego kongresmana Evana Bastera, którego życzenie, aby zmienić świat usłyszał przypadkiem... sam Pan Bóg.
17:15 **Polskie Kolędowanie w Warszawie na Krakowskim Przedmieściu**
18:50 **Wydarzenia**
19:25 **Gość Wydarzeń**
20:00 **Farma**
21:05 **Piraci z Karaibów: Zemsta Salazara**
23:55 **Dzień niepodległości**
03:10 **Świat według Kiepskich**
04:40 **Disco gramy** - program rozrywkowy prod. Polska
05:25 **Telezakupy TV Okazje**

TVP Kultura

07:00 **Muzyczne poranki**
07:10 **Informacje kulturalne**
07:40 **Co dalej?** - Nowi barbarzyńcy - program publicystyczny
08:10 **Ukraińcy** - serial dokumentalny
09:10 **Niedźwiadek** - film przygodowy, prod. Francja, USA, 1988, reż. Jean Jacques Annaud, wyk. Jack Wallace, Tcheky Karyo
11:00 **Kariera Nikodema Dyzmy** - serial
12:00 **Ocaleni przez Chopina** - film dokumentalny, prod. Wielka Brytania, 2012, reż. James Kent
13:05 **Informacje kulturalne**
13:50 **Pan Tadeusz** - dramat historyczny, prod. Polska, Francja, 1999, reż. Andrzej Wajda, wyk. Michał Żebrowski, Alicja Bachleda - Curuś, Grażyna Szapołowska

SERIAL KOMEDIOWY

16:35 **Wszystkie stworzenia duże i małe** - serial komediowy
17:35 **Res Poloniae** - O Polsce z oddali
18:10 **Galimatias czyli Kogel - Mogel II** - komedia
20:00 **La La Land** - musical, prod. USA, 2016, reż. Damien Chazelle, wyk. Emma Stone, Ryan Gosling, John Legend, Rosemarie DeWitt
22:20 **T. S. Eliot - w poszukiwaniu szczęścia** - film
23:25 **Teatroteka** - Krzywy domek - spektakl teatralny
00:55 **Teraz animacje!** - Skrzypce - film
01:10 **Teraz animacje!** - Dobre chęci - film animowany
01:25 **Córka d'Artagnana** - film przygodowo-historyczny

TV Puls

06:35 **Kobra - oddział specjalny** Każdy kolejny odcinek to odrębna tematyka. W każdym z nich nie brakuje „zabójczej prędkości", efektów specjalnych, napięcia, niebezpiecznych pościgów i komizmu, przedstawianego przez bohaterów. Chcą, aby zawsze na pierwszym miejscu stała sprawiedliwość.
07:35 **Goście, goście**
09:45 **Mary Poppins powraca**
12:30 **Złote dziecko**
14:15 **Robin Hood: Książę złodziei** Po powrocie do Anglii Robin odkrywa, że stracił rodzinny majątek. Przyłącza się do bandy rzezimieszków z lasu Sherwood...

FILM PRZYGODOWY

17:30 **Legenda Zorro** Zorro staje do walki z tajną organizacją Rycerzy Aragonii, których celem jest zapobiegnięcie wejściu Kalifornii w skład Unii.
20:00 **Herkules**
22:00 **Samson**
00:10 **Ostatni skaut**
02:20 **Lombard. Życie pod zastaw** - serial obyczajowy
03:15 **Zobacz to! Blok powtórkowy: Menu na miarę** - program kulinarny
04:00 **Menu na miarę** - program kulinarny
04:35 **Z archiwum policji** - serial dokumentalny
05:00 **Dyżur** - serial

TVN 7

04:50 **Szkoła** - program obyczajowy
06:45 **40 kontra 20** - program rozrywkowy
07:45 **Tom i Jerry Show** - animacja animowany
08:10 **Grinch** - film komedia, USA, Francja, Japonia, Chiny, 2018, reż. Yarrow Cheney, Scott Mosier, wyk. Benedict Cumberbatch, Cameron Seely, Rashida Jones, Pharrell Williams, Angela Lansbury
09:50 **Ukryta prawda** - program obyczajowy
10:55 **Maria Magdalena** - film obyczajowy, USA, Wielka Brytania, Australia, 2018, reż. Garth Davis, wyk. Rooney Mara, Joaquin Phoenix, Chiwetel Ejiofor, Tahar Rahim, Ariane Labed
13:20 **Kochaj i tańcz** - film komedia, Polska, 2009, reż. Bruce Parramore

FILM PRZYGODOWY

15:50 **Ostatni smok 4: Bitwa o Ogień Smoczego Serca** - film, USA, 2017, reż. Patrik Syversen,
17:55 **Ostatni smok** - film przygodowy, USA, 1996, reż. Rob Cohen, wyk. Dennis Quaid, David Thewlis, Pete Postlethwaite, Dina Meyer
20:00 **Komedia małżeńska** - film komedia, Polska
22:10 **Azyl** - film obyczajowy, USA, Wielka Brytania, Czechy, 2017, reż. Niki Caro, wyk. Jessica Chastain, Johan Heldenbergh, Daniel Brühl, Timothy Radford, Efrat Dor
00:35 **Zbrodnia w sąsiedztwie**
03:35 **Druga strona medalu** - talk show

TV 4

06:00 Strażnik Teksasu **07:00** Jaś Fasola **07:50** Zaczarowane królestwo **09:40** Pies wampir - Kanada, 2012 Ace jest nowy w szkole i niczym specjalnym się nie wyróżnia.
11:35 Świąteczny domek - USA, 2017, reż. Kaufman Paul A., wyk. Lund Steve, Patterson Merritt Lacey ma być druhną na weselu swojej najlepszej przyjaciółki, Avy.
13:30 Świąteczna podróż **15:20** Wesołych świąt - USA, 2006, reż. Whitesell John, wyk. Danny DeVito, Matthew Broderick, Aldridge Kelly, Aldridge Sabrina **17:05** Mów mi Dave **19:00** Policjantki i Policjanci **20:00** Gwiazdy Kabaretu **22:00** Sprawiedliwi - Wydział Kryminalny **00:00** Klaun **02:05** Interwencja **02:25** Disco Polo Life **03:25** Top 10 - Lista Przebojów **05:30** Telezakupy TV Okazje

TV Trwam

11:30 Głos Polski **11:40** Kolędy i pastorałki **12:00** Anioł Pański z Ojcem Świętym Franciszkiem **12:15** Koncert Bożonarodzeniowy: A Anieli Grają! **13:35** Dobrze żeś się Jezu pod Giewontem narodził
14:05 Dar powołania **14:30** Zrozumieć Antycywilizacje **14:55** Słowo życia **15:00** Modlitwa w Godzinie Miłosierdzia Koronką do Bożego Miłosierdzia **15:20** Mocni w Wierze **15:50** Ma się rozumieć **16:00** Informacje dnia **16:10** Siódmy Sakrament
16:40 Prosto o gospodarce **17:00** Mała Nellie od Świętego Boga **17:30** Geopolityka **17:55** Poczet Wielkich Polaków **18:00** Anioł Pański **18:05** Informacje dnia **18:15** Westerplatte Młodych **19:00** Warto zauważyć. . . w mijającym tygodniu **19:30** Brat Franciszek **20:00** Informacje dnia **20:20** Różaniec **20:50** Myśląc Ojczyzna **21:00** Apel

eprasa.pl 307b790609

sobota 7 stycznia

TVP 1

05:25 **Bella i Sebastian** - film obyczajowy, prod. Francja, 2017, reż. Clovis Cornillac, wyk. Felix Bossuet
07:00 **Transmisja Mszy Świętej z Sanktuarium Matki Bożej na Jasnej Górze**
07:35 **Rok w ogrodzie**
08:00 **Rok w ogrodzie Extra**
08:15 **Wojsko - polskie.pl**
08:35 **Sprawa dla reportera**
09:30 **Prawosławne nabożeństwo bożonarodzeniowe**
10:30 **Fascynujący świat** - Nauka o śnie: jak spać lepiej - cykl dokumentalny, prod. Wielka Brytania
11:30 **Sanatorium miłości**
12:30 **Gwiazdy w południe** - Powrót siedmiu wspaniałych - western
14:10 **Z pamięci** - felieton
14:25 **Okrasa łamie przepisy** - magazyn kulinarny

TELENOWELA

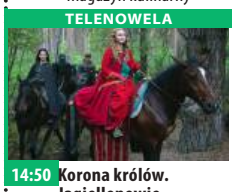

14:50 **Korona królów. Jagiellonowie** - telenowela historyczna
16:20 **Korona królów. Jagiellonowie** - taka historia - telenowela
17:00 **Teleexpress**
17:20 **Pogoda**
17:30 **Jaka to melodia?**
18:45 **Ojciec Mateusz** - serial kryminalny
19:30 **Wiadomości**
20:15 **Alarm!** - magazyn
20:35 **Komisarz Alex** - serial kryminalny
21:35 **Hit na sobotę** - Sicario - dramat,
23:45 **Smak zemsty. Peppermint** - film akcji
01:35 **Śmierć nadejdzie jutro**
03:55 **Jaka to melodia?**
04:45 **Z pamięci** - felieton

TVP 2

05:20 **Dla niesłyszących - Barwy szczęścia** - serial obyczajowy
07:00 **Dla niesłyszących** - M jak miłość - serial
07:55 **Pytanie na śniadanie**
11:35 **Rodzinny ekspres** - magazyn
12:10 **You Can Dance** - Nowa Generacja - widowisko rozrywkowe
14:00 **Familiada** - teleturniej
14:35 **Koło fortuny** - teleturniej
15:15 **Program rozrywkowy**
16:20 **Na dobre i na złe** - serial
17:20 **Pasjonaci** - dokument fabularyzowany, reż. Artur Dziurman, wyk. Katarzyna Ornatkiewicz, Dorota Ziental, Elżbieta Sielawa, Stefania Mleko, Igor Kowalczyk
17:45 **Słowo na niedzielę** - Gwiazda w południe czyli nagła zmiana planów
18:00 **Panorama**

TELETURNIEJ

18:20 **Va Banque** - teleturniej
18:45 **Postaw na milion** - teleturniej
19:35 **Lajk!**
20:00 **The Voice Senior** - Przesłuchania w ciemno - widowisko muzyczne
22:25 **Bitwa tenorów na róże 2022** - koncert
23:25 **Dziewczyna warta grzechu** - komedia, prod. USA, 2014, reż. Peter Bogdanovich
01:10 **Mój przyjaciel Hachiko** - film obyczajowy, prod. USA, Wielka Brytania, 2009, reż. Lasse Hallström
02:55 **W blasku nocy** - film obyczajowy
04:35 **Rodzinka.pl** - serial komediowy

TVN

05:50 **Ukryta prawda** - program obyczajowy
06:40 **Kuchenne rewolucje** - program kulinarno-rozrywkowy
07:30 **Na Tropie Dzikich Zwierzat**
08:00 **Dzień Dobry TVN** - magazyn
11:30 **Na Wspólnej** - serial, Polska
13:20 **Na twoim miejscu**
13:55 **Kobieta na krańcu świata**
14:35 **Lemur zwany Rollo** - film komedia, Wielka Brytania, USA, 1997, reż. Fred Schepisi, Robert Young, wyk. John Cleese, Jamie Lee Curtis
16:20 **In vitro. Nauka czy cud?**
16:55 **Totalne remonty Szelągowskiej**
17:55 **Kuchenne rewolucje**
19:00 **Fakty**
19:45 **Uwaga!** - magazyn

KOMEDIA

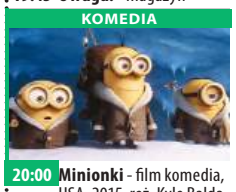

20:00 **Minionki** - film komedia, USA, 2015, reż. Kyle Balda, Pierre Coffin, wyk. Sandra Bullock, Jon Hamm, Michael Keaton, Alison Janney, Steve Coogan, Geoffrey Rush, Steve Carell
21:55 **Pitch Perfect** - film komedia, USA, 2012, reż. Jason Moore, wyk. Jason Moore, Anna Kendrick, Skylar Astin, Ben Platt
00:15 **Ostatni dom po lewej** - film horror, USA, 2009, reż. Dennis Iliadis, wyk. Sara Paxton, Garret Dillahunt, Spencer Treat Clark, Riki Lindhome
02:30 **Kuchenne rewolucje** - program kulinarno-rozrywkowy
03:30 **Uwaga!** - magazyn

POLSAT

06:00 **Nowy dzień z Polsat News**
08:40 **Rysiek Lwie Serce** Historia chłopca, który mimo wielu przeciwności losu, dąży do spełnienia swojego marzenia - pragnie zostać rycerzem.
10:40 **Nasz Nowy Dom**
12:40 **Bogaty Dom - Biedny Dom**
13:45 **Drwale i inne opowieści Bieszczadu**
14:40 **Rolnicy. Podlasie** - program rozrywkowy prod. Polska
15:45 **Więzienie**
17:45 **Chłopaki do wzięcia**
18:50 **Wydarzenia**
19:15 **Prezydenci i Premierzy**
19:45 **Sport**
19:55 **Pogoda**
20:00 **Gala Mistrzów Sportu 88. Plebiscytu Przeglądu Sportowego**

FILM SENSACYJNY

23:00 **Trzy billboardy za Ebbing, Missouri** Zdesperowana matka brutalnie zamordowanej dziewczyny, chcąc sprowokować policję do działania, opłaca wyklejenie trzech lokalnych billboardów kontrowersyjnymi przekazami, wywołując zamieszanie w miasteczku, a przede wszystkim rozpętując zaciekłą wojnę z zapalczywym gliniarzem i szanowanym szefem miejscowej policji.
01:25 **Carandiru** Oparta na autentycznych wydarzeniach historia doktora Drauzio Varelli.
04:40 **Disco gramy**
05:25 **Telezakupy TV Okazje**

TVP Kultura

07:00 **Największe przeboje** - Jerzy Połomski - koncert
07:40 **Dziewczyny takie są** - koncert
08:10 **Wydarzenie aktualne**
09:35 **Tamte lata, tamte dni** - magazyn
10:10 **Lauren Bacall, bogini wśród ludzi** - film dokumentalny, prod. Francja, 2016, reż. Pierre - Henry Salfati
11:20 **Serialowa nostalgia** - Przygody psa Cywila
12:35 **Scena taneczna** - Tradycyjne tańce polskie - magazyn, reż. Małgorzata Kosturkiewicz
13:15 **Kultura na żywo**
14:30 **Galimatias czyli Kogel - Mogel II** - komedia
16:15 **Legendy Rocka**
17:30 **Tanie Dranie** - Moroz i Kłopotowski komentują świat - Tanie Dranie

FILM FABULARNY

18:15 **Retro kino - Julia albo klucz do snów** - film fabularny, prod. Francja, 1951, reż. Marcel Carn, wyk. Grard Philipe, Suzanne Cloutier, Yves Robert
20:00 **Bilet do kina - Tajemnica Henriego Picka**
21:50 **Informacje kulturalne**
22:15 **Anna Jurksztowicz** - Dziękuję nie tańczę - Live - koncert
23:10 **Mocne Kino - Gangster** - film sensacyjny
01:15 **Kino Mistrzów** - La La Land - musical
03:35 **Reżyserzy** - John Ford
04:35 **Informacje kulturalne**
05:05 **Tamte lata, tamte dni** - Jan Jakub Kolski
05:45 **Jeszcze więcej kultury w TVP Kultura 2**

TV Puls

06:00 **Castle** - serial kryminalny Poszukujący inspiracji pisarz otrzymuje pozwolenie na przyłączenie się do jednego zespołu z wydziału zabójstw nowojorskiej policji.
07:00 **Taki jest świat** - program informacyjny
08:00 **Lombard. Życie pod zastaw** - serial obyczajowy
20:00 **Mocne sobotnie kino: Rocky 3** Rocky zostaje brutalnie znokautowany, a jego trener Mickey umiera. Apollo oferuje mu pomoc w odzyskaniu ducha walki.
22:00 **Potępiony** Dziesięciu więźniów skazanych na śmierć zostaje uwolnionych i przeniesionych do dżungli, gdzie walczą o życie.

FILM SENSACYJNY

00:30 **Za ciosem** - film sensacyjny Producent podróbek z Hongkongu zostaje wplątany w zabójczą rozgrywkę pomiędzy CIA i rosyjską mafią.
02:10 **Zobacz to! Blok powtórkowy: Biesiada na cztery pory roku** - program rozrywkowy prod. Polska
02:55 **Taki jest świat** - program informacyjny prod. Polska
03:45 **Menu na miarę** - program kulinarny prod. Polska
05:00 **Dyżur** - serial dokumentalny prod. Polska

TVN 7

05:05 **Szkoła** - program obyczajowy
06:05 **Wiza na miłość**
07:05 **Tom i Jerry Show** - animacja animowany
07:35 **Ostatni smok** - film przygodowy, USA, 1996, reż. Rob Cohen, wyk. Dennis Quaid, David Thewlis, Pete Postlethwaite, Dina Meyer, Julie ChristieJason Isaacs, Brian Thompson, Sean Connery
09:35 **Makłowicz w drodze**
10:40 **Ukryta prawda** - program obyczajowy
15:40 **Nadchodzi Polly** - film komedia, USA, 2004, reż. John Hamburg, wyk. Ben StillerJennifer Aniston, Philip Seymour Hoffman, Debra Messing, Alec Baldwin, Hank Azaria, Bryan Brown

KOMEDIA

17:35 **Gra dla dwojga** - film komedia, USA, Niemcy
20:00 **Matrix** - film S-F, USA, 1999, reż. Lana Wachowski, Andy Wachowski, wyk. Keanu Reeves, Laurence Fishburne, Carrie-Anne Moss, Hugo Weaving, Joe Pantoliano, Marcus Chong, Gloria Foster
22:40 **American Pie II** - film komedia, USA, 2001, reż. James B. Rogers, wyk. Jason Biggs, Shannon Elizabeth, Alyson Hannigan
00:50 **Szczęki: Zemsta** - film sensacyjny, USA, 1987, reż. Joseph Sargent,
02:45 **Zbrodnia w sąsiedztwie**
03:45 **Druga strona medalu** - talk show

TV 4

06:00 Galileo **11:05** Świąteczny domek **13:00** Agenci. Biuro Detektywistyczne **15:00** STOP Drogówka **17:00** Policjantki i Policjanci **22:00** Sprawiedliwi - Wydział Kryminalny **00:05** Paranormal Activity - USA, 2007, reż. Peli Oren, wyk. Featherston Katie, Fredrichs Mark, Sloat Micah Para młodych ludzi, Katie i Micah, którzy właśnie rozpoczynają życie pod jednym dachem, zaczyna podejrzewać, że ich dom nawiedzany jest przez złowrogą istotę, kiedy śpią. Chcąc znaleźć źródło niepokojących zjawisk Micah organizuje monitoring domu. Rano para przegląda to co w nocy zarejestrowała kamera. **01:55** Śmierć na 1000 sposobów **02:25** Disco Polo Life **03:25** Top 10 - Lista Przebojów

TV Trwam

10:00 Informacje dnia **10:15** Retrospekcja **10:20** Opowieść wigilijna **10:50** Kolędy i pastorałki **11:00** Kropelka radości **12:00** Anioł Pański **12:03** Informacje **12:20** Warto zauważyć... **12:50** Siódmy Sakrament **13:15** Święty na każdy dzień **13:20** Ocalić od zapomnienia **13:30** Msza święta z Jasnej Góry **14:20** 100 cudownych miejsc **14:35** Natura Obiektywnie **15:00** Regał **15:30** Wierzę w Boga **16:00** Informacje dnia **16:10** Historia **17:00** Z Parlamentu Europejskiego **17:25** Święty na każdy dzień **17:30** Nowa Ewangelizacja **17:55** Poczet Wielkich Polaków **18:00** Anioł Pański **18:05** Informacje dnia **18:15** W naszej Rodzinie **19:25** Święty na każdy dzień **19:30** Manna z Nieba **19:45** Modlitwa **20:00** Informacje dnia **20:20** Różaniec **20:50** Myśląc Ojczyzna **21:00** Apel Jasnogórski

dodatek TELEWIZYJNY DO TWOJEJ GAZETY

niedziela 8 stycznia

TVP 1

05:05 **Sprawa dla reportera**
06:00 **Słownik polsko@polski** - talk - show
06:25 **Wojsko - polskie.pl**
06:55 **Słowo na niedzielę** - Gwiazda w południe czyli nagła zmiana planów
07:00 **Transmisja Mszy Świętej z Sanktuarium Bożego Miłosierdzia**
08:00 **Tydzień**
08:35 **Shalako** - film fabularny, prod. Wielka Brytania, 1968, reż. Edward Dmytryk, wyk. Sean Connery
10:40 **Zmiennicy** - serial
11:55 **Między ziemią a niebem**
12:00 **Anioł Pański**
12:15 **Między ziemią a niebem**
12:45 **Misja Zambia**
13:10 **Szopka Bożonarodzeniowa. Pochodzenie i tradycja** - film
14:00 **Z pamięci** - felieton

SERIAL KRYMINALNY

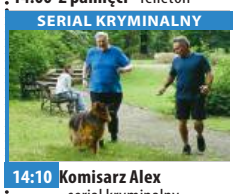

14:10 **Komisarz Alex** - serial kryminalny
15:00 **Vabank** - komedia
17:00 **Teleexpress**
17:20 **Pogoda**
17:30 **Jaka to melodia?**
18:40 **Dom pod Dwoma Orłami** - serial
19:30 **Wiadomości**
20:20 **Dom pod Dwoma Orłami** - serial
21:20 **Sanatorium miłości**
22:10 **Sanatorium miłości. Kulisy programu**
22:25 **Zakochana Jedynka - Scenariusz na miłość** - komedia, prod. USA,
00:20 **Sicario** - dramat
02:30 **Gentleman z rewolwerem** - film fabularny
04:10 **Jaka to melodia?** - teleturniej muzyczny

TVP 2

05:50 **Dla niesłyszących** - Barwy szczęścia - serial obyczajowy
07:00 **Dla niesłyszących** - M jak miłość - serial
07:55 **Pytanie na śniadanie**
11:30 **The Voice Senior** - Przesłuchania w ciemno - widowisko muzyczne
14:00 **Familiada** - teleturniej
14:35 **Koło fortuny** - teleturniej
15:15 **Szansa na sukces. Opole 2023** - widowisko muzyczne
16:15 **Tak to leciało!** - teleturniej muzyczny
17:05 **Lajk!**
17:30 **Zacznij od zdrowia** - magazyn
18:00 **Panorama**
18:20 **Va Banque** - teleturniej
18:55 **Na sygnale** - serial fabularyzowany
20:00 **Postaw na milion** - teleturniej

THRILLER

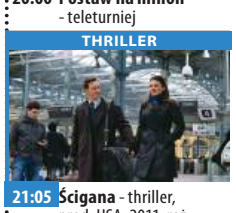

21:05 **Ścigana** - thriller, prod. USA, 2011, reż. Steven Soderbergh, wyk. Antonio Banderas, Channing Tatum, Ewan McGregor, Gina Carano
22:50 **Bitwa tenorów na róże 2022** - koncert
23:55 **Kino bez granic** - Ucieczka z Pretorii - film fabularny
01:50 **Samotność w sieci** - film obyczajowy, prod. Polska, 2006, reż. Witold Adamek, wyk. Magdalena Cielecka, Andrzej Chyra, Szymon Bobrowski, Kinga Preis, Anna Dymna, Agnieszka Grochowska, Ruby Rosales, Jan Englert, Piotr Chodzeń, Paweł Kukiz
04:10 **Rodzinka.pl** - serial

TVN

06:10 **Ukryta prawda** - program obyczajowy
07:05 **Kuchenne rewolucje** - program kulinarno-rozrywkowy
08:00 **Dzień Dobry TVN** - magazyn
11:30 **Co za tydzień** - magazyn
12:05 **Na Tropie Dzikich Zwierzat** - program
12:40 **In vitro. Nauka czy cud?** - program
13:15 **Jestem z Polski** - program lifestylowy
14:15 **Władca pierścieni: Drużyna Pierścienia** - film przygodowy, Nowa Zelandia, USA, Niemcy, 2001, reż. Peter Jackson, wyk. Elijah Wood, Ian McKellen, Viggo Mortensen, Liv Tyler, Sean Astin, Sean Bean, Christopher Lee, Cate Blanchett, Orlando Bloom, John Rhys-Davies, Billy Boyd

PROGRAM KULINARNY

17:55 **Kuchenne rewolucje** - program kulinarno-rozrywkowy
19:00 **Fakty**
19:25 **Sport**
19:35 **Pogoda**
19:45 **Uwaga!** - magazyn
20:00 **Sherlock Holmes: Gra cieni** - film sensacyjny, USA, 2011
22:40 **Nieuchwytny cel** - film sensacyjny, USA, 1993, reż. John Woo, wyk. Jean-Claude Van Damme, Lance Henriksen, Arnold Vosloo, Yancy Butler, Kasi Lemmons, Wilford Brimley
00:35 **MasterChef**
02:10 **Grzesznica** - serial, USA
03:05 **Kwatery Hitlera** - program dokumentalny
04:05 **Uwaga!** - magazyn

POLSAT

06:00 **Nowy dzień z Polsat News**
08:00 **Garfield** - film przygodowy Garfield, najsłynniejszy kot świata, wiedzie życie, którego wielu z nas mogłoby mu pozazdrościć. Całe dnie spędza przed telewizorem na swym ulubionym fotelu i czuje się panem wszechświata. Czar pryska, gdy właściciel Garfielda, Jon, przyprowadza do domu uroczego, choć niezbyt rozgarniętego psiaka o imieniu Odie.
09:45 **Sekretne życie zwierzaków domowych**
11:40 **Brzdąc w opałach** - film przygodowy
13:50 **Opowieści z Narnii: Podróż Wędrowca do Świtu**

FILM PRZYGODOWY

16:15 **Poszukiwacze zaginionej arki** Doktor Jones jest uniwersyteckim wykładowcą, łączącym pracę naukową z licznymi ekspedycjami badawczymi. Jego poprzednia wyprawa zakończyła się fiaskiem - cenny skarb wpadł w ręce Belloqa - pracującego dla nazistów rywala amerykańskiego archeologa.
18:50 **Wydarzenia**
19:30 **Państwo w Państwie**
20:00 **Kabaret na żywo. Nowy skłAD**
22:05 **Słoneczny patrol**
00:45 **Komando**
02:30 **Gothika**
04:40 **Disco gramy**
05:25 **Telezakupy TV Okazje**

TVP Kultura

07:00 **Standardy jazzowe** - Śpiewa Ewa Bem i Andrzej Zaucha
07:45 **Muzeum Polskiej Piosenki**
08:00 **Nabożeństwo ewangelickie w Pokoju**
09:05 **Od ucha do ucha**
10:20 **Angielskie śniadanie** - Robin z Sherwood - serial
11:25 **Trzeci punkt widzenia** - program publicystyczny
12:05 **Bilet do kina** - Tajemnica Henriego Picka
13:55 **Wędrowiec Polski** - Łemkowszczyzna
14:30 **Scena muzyczna**
15:30 **Serialowa nostalgia** - Przygody psa Cywila
16:45 **Zaginione - odnalezione** - magazyn
17:15 **Niedziela z... muzyką Wojciecha Kilara**
18:05 **Niedziela z...muzyką Wojciecha Kilar** - Wojciech Kilar - koncert

KOMEDIA

20:00 **Smak życia** - komedia, prod. Francja, Hiszpania
22:10 **Informacje kulturalne**
22:30 **Trzeci punkt widzenia** - program publicystyczny
23:10 **The Royal Ballet** - Alicja w krainie czarów - film baletowy
01:30 **Salvatore Giuliano** - dramat, prod. Włochy
03:45 **Teraz animacje!** - Skrzypce - film
04:00 **Teraz animacje!** - Zeszyt - film animowany, reż. Aleksandra Rylewicz
04:15 **Legendy Rocka** - Women Who Rock
04:50 **Legendy Rocka** - Singer Writes The Song
05:30 **Informacje kulturalne**
05:55 **Jeszcze więcej kultury w TVP Kultura 2**

TV Puls

05:50 **Prawdziwe motywy** - serial kryminalny
07:45 **Mary Poppins powraca** Niania powraca, gdy w rodzinie Banksów znowu pojawiają się kłopoty.
10:30 **Złote dziecko** Zajmujący się poszukiwaniami zaginionych dzieci Chandler zostaje namówiony przez tajemniczą Tybetankę na wyjątkowe zadanie.
12:15 **Robin Hood: Książę złodziei** Po powrocie do Anglii Robin odkrywa, że stracił rodzinny majątek. Przyłącza się do bandy rzezimieszków z lasu Sherwood, wypowiadając wojnę bezwzględnemu szeryfowi Nottingham.
15:25 **Johnny English: Reaktywacja**
17:35 **Giganci ze stali**

DRAMAT

20:00 **Superniedziela z gwiazdami: Furia** Niemcy, koniec II wojny światowej. Załoga amerykańskiego czołgu wyrusza za linię frontu w celu obrony alianckich linii zaopatrzenia.
22:45 **K-19** Uzbrojony w głowice jądrowe radziecki okręt podwodny zbliża się do wybrzeża USA. Na pełnym morzu następuje awaria reaktora.
01:40 **Gorący pościg**
03:20 **Zobacz to! Blok powtórkowy: Biesiada na cztery pory roku**
04:00 **Taki jest świat**
05:00 **Szalone fabryki polskiej muzyki!**

TVN 7

05:05 **Szkoła** - program obyczajowy
06:05 **Wiza na miłość**
07:05 **Tom i Jerry Show** - animacja animowany
08:00 **Timber the Treasure Dog** - film, 2016
09:45 **Na twoim miejscu** - kulisy produkcji
10:20 **Makłowicz w drodze**
11:25 **Ukryta prawda** - program obyczajowy
16:20 **Grinch** - film komedia, USA, Francja, Japonia, Chiny, 2018, reż. Yarrow Cheney, Scott Mosier, wyk. Benedict Cumberbatch, Cameron Seely, Rashida Jones, Pharrell Williams, Angela Lansbury
18:00 **Oszukane** - film obyczajowy, Polska, 2013, reż. Marcin Solarz, wyk. Katarzyna Herman

FILM S-F

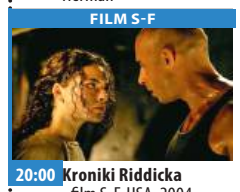

20:00 **Kroniki Riddicka** - film S-F, USA, 2004, reż. David Twohy, wyk. Vin Diesel, Colm Feore, Thandie Newton, Judi Dench, Karl Urban
22:30 **Epidemia** - film sensacyjny, USA, 1995, reż. Wolfgang Petersen, wyk. Dustin Hoffman, Rene Russo, Morgan Freeman, Kevin Spacey
01:10 **Matrix** - film S-F, USA, 1999, reż. Lana Wachowski, Andy Wachowski, wyk. Keanu Reeves, Laurence Fishburne, Carrie-Anne Moss, Hugo Weaving, Joe Pantoliano, Marcus Chong, Gloria Foster
03:50 **Druga strona medalu**

TV 4

06:00 Ukryte miasta **07:00** Jezus i jego życie **08:00** Galileo **10:00** Lassie **12:05** Ghostbusters - pogromcy duchów - USA, Australia, 2016, reż. Feig Paul, wyk. Begley Jr. Ed, Dance Charles, Garcia Andy, Hemsworth Chris, Jones Leslie, McCarthy Melissa, McKinnon Kate, Murray Bill, Wiig Kristen, Woods Zach Nowa wersja jednego z największych przebojów komediowych w historii kinematografii. **14:40** Piąta fala **17:00** Łowcy Skarbów. Kto da więcej **20:00** Stalingrad **22:55** Dom Glassów - USA, 2001, reż. Sackheim Daniel, wyk. Sobieski Leelee, Lane Diane, Skarsgird Stellan, Dern Bruce, Kathy Baker **01:05** Nowe wierzenia i stare sekty **02:05** Interwencja **02:25** Disco Polo Life **03:25** Top 10

TV Trwam

09:30 Uroczystość Chrztu Pańskiego **11:35** Przegląd Katolickiego Tygodnika „Niedziela" **11:40** Procesja dziejów **12:00** Anioł Pański z Ojcem Świętym Franciszkiem **12:15** Papież Polak do Rodaków **12:55** Święty na każdy dzień **13:00** Próba wiary **13:55** Kolędy i pastorałki **14:00** Święty Augustyn **15:00** Wieś - to też Polska **16:00** Informacje dnia **16:10** Koncert życzeń **16:45** Największy Dar **17:15** Kolędy i pastorałki **17:30** Sól Ziemi **17:55** Poczet Wielkich Polaków **18:00** Anioł Pański **18:05** Informacje dnia **18:15** Rozmowy niedokończone **19:25** Święty na każdy dzień **19:30** Moja katolicka rodzina **20:00** Informacje dnia **20:20** Różaniec **20:50** Myśląc Ojczyzna **21:00** Apel Jasnogórski **21:20** Informacje dnia **21:40** Retrospekcja **21:45** Stan Bezpieczeństwa

dodatek TELEWIZYJNY DO TWOJEJ GAZETY

eprasa.pl 307b790609

poniedziałek 9 stycznia

TVP 1

05:10 Przysięga - serial obyczajowy
06:00 Wspaniałe stulecie - serial kostiumowy
07:00 Transmisja Mszy Świętej z Sanktuarium Matki Bożej na Jasnej Górze
07:30 Studio Raban - magazyn
08:00 Wiadomości
08:10 Kwadrans polityczny
08:25 Informacje kulturalne
08:30 Pogoda poranna
08:40 Ranczo - serial
09:40 Komisarz Alex - serial kryminalny
10:35 Ojciec Mateusz - serial kryminalny
11:30 Leśniczówka - serial obyczajowy
12:00 Wiadomości
12:10 Agrobiznes
12:30 Agropogoda - magazyn
12:35 Magazyn Rolniczy
12:50 Natura w Jedynce

SERIAL KOSTIUMOWY

14:00 Wspaniałe stulecie - serial kostiumowy
15:00 Wiadomości
15:20 Alarm! - magazyn
15:35 Gra słów. Krzyżówka
16:05 Przysięga - serial
17:00 Teleexpress
17:15 Jaka to melodia?
17:55 Klan - telenowela
18:20 Leśniczówka - serial
19:00 Jeden z dziesięciu
19:30 Wiadomości
20:15 Alarm! - magazyn
20:30 Korona królów. Jagiellonowie - telenowela
21:05 Teatr Telewizji - Zaklęte Rewiry
22:40 Świat bez fikcji
23:40 Zaginiony w akcji - film akcji
01:30 Scenariusz na miłość - komedia

TVP 2

05:00 Na sygnale - serial
05:30 M jak miłość - serial
06:20 Klasztorne smaki według Remigiusza Rączki - magazyn kulinarny
06:55 Rodzinka.pl - serial komediowy
07:30 Pytanie na śniadanie
10:35 Panorama
10:45 Pytanie na śniadanie
11:15 Okrasa łamie przepisy
11:50 Dla niesłyszących - Barwy szczęścia - serial
12:30 Koło fortuny - teleturniej
13:15 Zranione ptaki - serial obyczajowy
14:05 Va Banque - teleturniej
14:35 Na sygnale - serial
15:10 Wydział kryminalny Kitzbühel - serial
16:00 Koło fortuny - teleturniej
16:35 Familiada
17:15 Zakazany owoc
18:00 Panorama
18:20 Va Banque - teleturniej
18:45 Serial fabularny

SERIAL OBYCZAJOWY

19:35 Barwy szczęścia - serial obyczajowy
20:45 Kulisy serialu „M jak miłość"
20:55 M jak miłość - serial
21:55 Na sygnale - serial fabularyzowany
22:35 Serial fabularny
23:40 Księgarnia z marzeniami - film obyczajowy, prod. Wielka Brytania, Niemcy, Hiszpania, 2018, reż. Isabel Coixet, wyk. Emily Mortimer, Bill Nighy, Patricia Clarkson
01:45 O mnie się nie martw - serial komediowy
02:45 Ścigana - thriller, prod. USA, 2011, reż. Steven Soderbergh
04:30 Rodzinka.pl - serial komediowy

TVN

06:10 Ukryta prawda - program obyczajowy
07:05 Kuchenne rewolucje - program kulinarno-rozrywkowy
08:00 Dzień Dobry TVN - magazyn
11:30 Gogglebox. Przed telewizorem
12:35 Ukryta prawda - program obyczajowy
13:40 Tajemnice miłości
14:40 Ukryta prawda - program obyczajowy
16:50 Kuchenne rewolucje - program kulinarno-rozrywkowy
17:55 Ukryta prawda - program obyczajowy
19:00 Fakty
19:35 Sport
19:45 Pogoda
19:55 Uwaga! - magazyn
20:10 Doradca smaku
20:15 Na Wspólnej - serial
20:55 Milionerzy

FILM SENSACYJNY

21:35 Wrogowie publiczni - film sensacyjny, USA, Japonia, 2009, reż. Michael Mann, wyk. Christian Bale, Johnny Deep, Marion Cotillard, Stephen Graham, David Wenham, Stephen Dorff
00:25 Jestem legendą - film S-F, USA, 2007, reż. Francis Lawrence, wyk. Will Smith, Alice Braga, Charlie Tahan, Salli Richardson
02:36 Co za tydzień - magazyn
03:15 Bates Motel - serial
04:15 Szpital - program obyczajowy
05:10 Uwaga! - magazyn
05:30 Zamieszkać na plaży

POLSAT

06:00 Nowy dzień z Polsat News
08:40 Malanowski i Partnerzy Bronisław Malanowski rozwiązuje zagadki kryminalne, prowadząc biuro detektywistyczne.
09:40 Sekrety rodziny
10:40 Dlaczego ja?
11:40 Gliniarze
12:50 Wydarzenia
13:20 Interwencja
13:40 Trudne sprawy
14:40 Dlaczego ja?
15:50 Wydarzenia
16:10 Pogoda
16:15 Interwencja
16:30 Na ratunek 112
17:00 Gliniarze
18:00 Pierwsza miłość
18:50 Wydarzenia
19:25 Gość Wydarzeń
19:45 Sport
19:55 Pogoda
20:00 Farma

FILM KATASTROFICZNY

21:05 MEGA HIT - Pojutrze Czy świat stoi u progu nowej epoki lodowcowej? To pytanie od lat zadaje sobie klimatolog Jack Hall. Hall przekonany jest, że globalne ocieplenie prędzej czy później doprowadzi do katastrofalnych zmian klimatycznych na naszej planecie.
23:50 Lot Feniksa Doświadczony pilot samolotu dostawczego Frank Towns i jego współpracownik A.J. ewakuują załogę szybu naftowego.
02:25 Underworld: Wojny krwi
04:20 Kabaretowa Ekstraklasa
04:40 Disco gramy

TVP Kultura

07:00 Muzyczne poranki
07:35 Informacje kulturalne
08:05 Co dalej? - O tym mówi świat
08:50 Wydarzenie aktualne
09:20 Julia albo klucz do snów - film fabularny
11:00 Kariera Nikodema Dyzmy - serial
12:15 Reżyserzy - John Ford - cykl dokumentalny
13:15 Hamadria - film dokumentalny
13:45 Informacje kulturalne
14:10 Pajęczarki - komedia
16:10 Wszystkie stworzenia duże i małe - serial komediowy
17:20 Trzeci punkt widzenia - program publicystyczny
18:00 McImperium - film obyczajowy, prod. USA, 2016, reż. John Lee Hancock, wyk. Michael Keaton, Laura Dern, Patrick Wilson, Nick Offerman

FILM FABULARNY

20:00 Kino Mocnych Wrażeń - Czysta formalność - film fabularny, prod. Włochy, Francja, 1994, reż. Giuseppe Tornatore
22:05 Informacje kulturalne
22:25 Panorama kina polskiego - Ach śpij kochanie - film kryminalny, reż. Krzysztof Lang, wyk. Katarzyna Warnke, Karolina Gruszka, Andrzej Chyra, Tomasz Schuchardt, Bogusław Linda, Arkadiusz Jakubik
00:15 Scena muzyczna - Angelika Korszyńska - Górny - Kolędy trzech narodów
01:15 Smak życia - komedia
03:30 Co dalej?
04:10 Informacje kulturalne
04:45 Teledyski

TV Puls

06:00 Kobra - oddział specjalny
08:00 Lombard. Życie pod zastaw - serial obyczajowy
10:00 Prawdziwe motywy - serial kryminalny
11:00 Rodzinny interes - serial obyczajowy
13:00 Lombard. Życie pod zastaw - serial obyczajowy
14:00 Rodzinny interes - serial obyczajowy
15:00 Lombard. Życie pod zastaw - serial obyczajowy
16:00 Prawdziwe motywy - serial kryminalny
18:00 Lombard. Życie pod zastaw - serial obyczajowy
20:00 Poniedziałkowy Hit: Czarny orzeł
22:05 Cyborg

FILM BIOGRAFICZNY

23:55 Proceder - film biograficzny Historia Tomasza Chady - rapera, który ginie niespodziewanie w 2018 roku. Śmierć muzyka szokuje wszystkich wokół.
02:50 Zobacz to! Blok powtórkowy: Taki jest świat
03:30 Lombard. Życie pod zastaw - serial Prowadzenie lombardu to zajęcie ciekawe, momentami ekscytujące, ale często i niebezpieczne. Bohaterami serialu są: właściciel Kazimierz Barski, jego rodzina.
04:25 Menu na miarę - program kulinarny
05:00 Rodzinny interes

TVN 7

04:50 Szkoła
06:45 Ukryta prawda - program obyczajowy
10:50 Tajemnice miłości
11:50 Rozwód. Walka o wszystko
12:50 Szpital
13:55 Sąd rodzinny - program sądowy
14:55 Sędzia Anna Maria Wesołowska - program sądowy Akcja popularnego programu toczy się na sali sądowej. Każdy odcinek poświęcony jest jednej sprawie sądowej, którą publiczność obserwuje od momentu oskarżenia, poprzez zeznania świadków oraz obronę oskarżonego aż do uzasadnienia i ogłoszenia wyroku.
15:55 Ukryta prawda
16:55 Ten moment
17:30 Perfect Picture

SERIAL OBYCZAJOWY

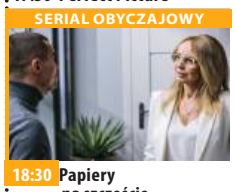

18:30 Papiery na szczęście - serial, Polska
19:00 Ukryta prawda - program obyczajowy prod. Polska
20:00 40 kontra 20 - program rozrywkowy
21:00 Chyłka-Inwigilacja - serial, Polska
23:05 Kroniki Riddicka - film S-F, USA, 2004, reż. David Twohy, wyk. Vin Diesel, Colm Feore, Thandie Newton, Judi Dench, Karl Urban
01:30 Zbrodnia w sąsiedztwie
03:35 Druga strona medalu - talk show prod. Polska

TV 4

09:00 Pierwsza miłość **09:50** Kochane pieniądze **10:50** Hardkorowy lombard **11:55** Sędzia Judy **12:55** Strażnik Teksasu **13:55** STOP Drogówka **16:00** Policjantki i Policjanci **17:00** Łowcy Skarbów. Kto da więcej
19:00 Policjantki i Policjanci **20:00** Sprawiedliwi - Wydział Kryminalny **21:00** Teren prywatny - USA, 2001, reż. Becker Harold, wyk. Lashly James, Loren. Małżeństwo Franka i Susan Morrisonów rozpadło się. Ich 11-letni syn Danny nie może się z tym pogodzić- sprawia rodzicom same kłopoty, a na dodatek nieustannie kłamie.
22:55 Upadek - Niemcy, Włochy, Austria, 2004, reż. Hirschbiegel Oliver, wyk. Ganz Bruno, Maria Lara Alexandra **02:15** Interwencja **02:50** SuperLudzie

TV Trwam

11:20 Stan Bezpieczeństwa Państwa **11:30** Zrób jeden mały krok **12:00** Anioł Pański **12:03** Informacje dnia **12:20** Przygody pana Michała **12:50** Ikona Miłości **13:30** Msza święta z Jasnej Góry **14:20** 100 cudownych miejsc **14:30** Ojciec Francis Aupiais
15:25 Wypłyń na głębię **15:50** Ma się rozumieć **16:00** Informacje dnia **16:10** Sanktuaria polskie **16:30** Porady Medyczne **17:00** Świadkowie
17:20 Co by było gdyby zwierzęta mówiły? Baśka Murmańska **17:30** Zwycięskie Powstanie Wielkopolskie **17:45** Kolędy i pastorałki **17:55** Poczet Wielkich Polaków **18:00** Anioł Pański **18:05** Informacje dnia **18:15** Rozmowy niedokończone **19:25** Święty na każdy dzień **19:30** Królestwo pod wodą **20:00** Informacje dnia **20:20** Różaniec **20:50** Myśląc Ojczyzna **21:00** Apel

wtorek 10 stycznia

TVP 1

04:45 Klan - telenowela
05:15 Przysięga - serial
06:05 Wspaniałe stulecie - serial kostiumowy
07:00 Transmisja Mszy Świętej z Sanktuarium Matki Bożej
07:30 Kościół z bliska
08:00 Wiadomości
08:10 Kwadrans polityczny
08:25 Informacje kulturalne
08:30 Pogoda poranna
08:40 Ranczo - serial obyczajowy
09:35 Komisarz Alex - serial
10:35 Ojciec Mateusz - serial
11:30 Leśniczówka - serial
12:00 Wiadomości
12:10 Agrobiznes
12:35 Agropogoda - magazyn
12:40 Rok w ogrodzie Extra
12:55 Relacja z uroczystości Bożego Narodzenia
14:00 Wspaniałe stulecie
15:00 Wiadomości
15:15 Alarm! - magazyn

TELETURNIEJ

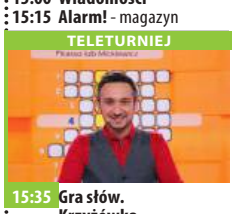

15:35 Gra słów. Krzyżówka
16:05 Przysięga - serial
17:00 Teleexpress
17:15 Jaka to melodia?
17:55 Klan - telenowela
18:20 Leśniczówka - serial
19:00 Jeden z dziesięciu
19:30 Wiadomości
20:15 Alarm! - magazyn
20:25 Magazyn Ekspresu Reporterów
20:30 Korona królów
21:00 Magazyn Ekspresu Reporterów
21:05 Pełny obraz - cykl
21:40 Magazyn Ekspresu Reporterów
22:45 Ocaleni - reality show
23:50 Magazyn śledczy Anity Gargas - magazyn
00:30 Biały słoń - film

TVP 2

05:00 Na sygnale - serial fabularyzowany
05:30 M jak miłość - serial
06:25 Łaska, która zmienia - reportaż
06:55 Rodzinka.pl - serial komediowy
07:30 Pytanie na śniadanie
10:40 Panorama
10:45 Pytanie na śniadanie
11:15 Czas w las - magazyn
11:50 Dla niesłyszących - Barwy szczęścia
12:30 Koło fortuny - teleturniej
13:15 Serial fabularny
14:05 Va Banque - teleturniej
14:35 Na sygnale - serial fabularyzowany
15:10 Wydział kryminalny Kitzbühel - serial
16:00 Koło fortuny - teleturniej
16:35 Familiada
17:15 Zakazany owoc
18:00 Panorama
18:20 Va Banque - teleturniej
18:45 Serial fabularny

SERIAL OBYCZAJOWY

19:35 Barwy szczęścia - serial obyczajowy
20:45 Kulisy serialu „M jak miłość"
20:55 M jak miłość - serial
21:55 Na sygnale - serial fabularyzowany
22:35 Serial fabularny
23:40 Czuwaj - film fabularny, reż. Robert Gliński
01:25 Księgarnia z marzeniami - film obyczajowy, prod. Wielka Brytania, Niemcy, Hiszpania, 2018, reż. Isabel Coixet, wyk. Emily Mortimer, Bill Nighy
03:25 Futuropolis - Singapur - miasto przyszłości - film dokumentalny
04:30 Rodzinka.pl - serial komediowy
04:55 Zakończenie

TVN

06:05 Ukryta prawda - program obyczajowy prod. Polska
07:00 Doradca smaku
07:05 Kuchenne rewolucje - program kulinarno-rozrywkowy
08:00 Dzień Dobry TVN - magazyn
11:30 Gogglebox. Przed telewizorem
12:35 Ukryta prawda - program obyczajowy
13:40 Tajemnice miłości
14:40 Ukryta prawda - program obyczajowy
16:50 Kuchenne rewolucje - program kulinarno-rozrywkowy
17:55 Ukryta prawda - program obyczajowy
19:00 Fakty
19:35 Sport
19:45 Pogoda
19:55 Uwaga! - magazyn
20:10 Doradca smaku

SERIAL OBYCZAJOWY

20:15 Na Wspólnej - serial obyczajowy
20:55 Milionerzy
21:35 Barry Seal, król przemytu - film, USA, Japonia, Kolumbia, 2017, reż. Doug Liman, wyk. Tom Cruise, Domhnall Gleeson, Sarah Wright, Jesse Plemons, Caleb Landry Jones
23:50 Kuba Wojewódzki
00:55 Grzesznica - serial
01:55 MasterChef
03:25 Uwaga! - magazyn
03:45 Zamieszkać na plaży
04:15 Recepta na stary dom
04:45 Jak to jest zrobione? - serial popularnonaukowy
05:10 Kto was tak urządził

POLSAT

06:00 Nowy dzień z Polsat News
08:40 Malanowski i Partnerzy - serial kryminalny prod. Polska
09:40 Sekrety rodziny
10:40 Dlaczego ja?
11:40 Gliniarze
12:50 Wydarzenia
13:20 Interwencja
13:40 Trudne sprawy
14:40 Dlaczego ja?
15:50 Wydarzenia
16:10 Pogoda
16:15 Interwencja - magazyn prod. Polska
16:30 Na ratunek 112
17:00 Gliniarze
18:00 Pierwsza miłość
18:50 Wydarzenia
19:25 Gość Wydarzeń
19:45 Sport
19:55 Pogoda
20:00 Farma

FILM PRZYGODOWY

21:05 Patriota Rok 1763, dobiega końca wojna z Francuzami, w której krwawymi czynami wsławił się kolonista, brytyjski poddany, oficer Benjamin Martin. Po pewnym czasie porzuca on wojenne rzemiosło i wraz z żoną i siódemką dzieci osiedla się w Karolinie Południowej. Wkrótce jego żona umiera, on zaś zostaje jedynym żywicielem rodziny. Tamtejsza ludność, zmęczona surowymi rządami Brytyjczyków, wywołuje zamieszki.
00:45 Konwój
02:45 Wielki Biały Ninja
04:40 Disco gramy

TVP Kultura

07:00 Co się dzieje
07:30 Informacje kulturalne
08:00 Księga Przestrzeni
08:35 Którędy po sztukę - magazyn
08:55 McImperium - film obyczajowy, prod. USA, 2016, reż. John Lee Hancock, wyk. Michael Keaton, Laura Dern, Patrick Wilson, Nick Offerman, Linda Cardellini
11:00 Kariera Nikodema Dyzmy - serial
12:15 Wielki Buster - film dokumentalny, prod. USA, 2018, reż. Peter Bogdanovich
14:05 Osiem i pół - dramat, prod. Włochy, 1963, reż. Federico Fellini, wyk. Marcello Mastroiani, Claudia Cardinale, Anouk Aimee, Sandra Milo, Falk Rosella, Steele Barbara, Lebeau Madeleine

SERIAL KOMEDIOWY

16:35 Wszystkie stworzenia duże i małe - serial komediowy
17:40 Co dalej? - Czy feminizm jest już wsteczny? - program publicystyczny
18:15 Złote koło - film kryminalny
20:00 Lekkie obyczaje - Projekt Floryda - film obyczajowy
22:00 Informacje kulturalne
22:25 Wstęp do spektaklu „Falowiec"
22:30 Falowiec
23:30 Młoda Polska - Koniec widzenia - dramat
23:55 Młoda Polska - Mleko - dramat
00:25 Kino Mocnych Wrażeń - Czysta formalność
02:30 Szwedzka teoria miłości - dokumentalny

TV Puls

06:00 Kobra - oddział specjalny Serial o niemieckich policjantach, którzy patrolują autostradę wiodącą ze wschodu na zachód Europy. W swojej pracy spotykają przemytników, handlarzy narkotyków i wiele innych podejrzanych osób.
08:00 Lombard. Życie pod zastaw - serial obyczajowy
10:00 Prawdziwe motywy - serial kryminalny
11:00 Rodzinny interes - serial obyczajowy
13:00 Lombard. Życie pod zastaw - serial obyczajowy
14:00 Rodzinny interes - serial obyczajowy
15:00 Lombard. Życie pod zastaw - serial

SERIAL KRYMINALNY

16:00 Prawdziwe motywy - serial kryminalny
18:00 Lombard. Życie pod zastaw - serial obyczajowy
20:00 Robocop
22:15 Xxx 2: Następny poziom Waszyngton. Sekretarz obrony Deckert planuje zamach stanu i obalenie prezydenta. Były żołnierz Navy Seals - Darius Stone zostaje zwerbowany do programu xXx celem powstrzymania spisku.
00:15 Dom zły
02:30 Zobacz to! Blok powtórkowy: Biesiada na cztery pory roku
03:15 Biesiada na cztery pory roku

TVN 7

04:50 Szkoła - program obyczajowy
06:45 40 kontra 20 - program rozrywkowy
07:45 Ukryta prawda - program obyczajowy
10:50 Tajemnice miłości
11:50 Rozwód. Walka o wszystko - program obyczajowy
12:50 Szpital - program obyczajowy
13:55 Sąd rodzinny - program sądowy
14:55 Sędzia Anna Maria Wesołowska - program sądowy
15:55 Ukryta prawda - program obyczajowy
16:55 Ten moment
17:30 Perfect Picture
18:30 Papiery na szczęście - serial, Polska
19:00 Ukryta prawda - program obyczajowy
20:00 40 kontra 20

FILM SENSACYJNY

21:00 Epidemia - film sensacyjny, USA, 1995, reż. Wolfgang Petersen, wyk. Dustin Hoffman, Rene Russo, Morgan Freeman, Kevin Spacey, Cuba Gooding Jr., Donald Sutherland, Patrick Dempsey
23:40 Naciągacze - film komedia, USA, 2003, reż. Ridley Scott, wyk. Nicolas Cage, Sam Rockwell, Alison Lohman, Bruce Altman, Bruce McGill
02:05 Zbrodnia w sąsiedztwie
04:10 Druga strona medalu - talk show

TV 4

09:50 Kochane pieniądze **10:50** Hardkorowy lombard **11:55** Sędzia Judy **12:55** Strażnik Teksasu **13:55** STOP Drogówka **16:00** Policjantki i Policjanci **17:00** Łowcy Skarbów. Kto da więcej **19:00** Policjantki i Policjanci
20:00 Sprawiedliwi - Wydział Kryminalny **21:00** Gniazdo os - USA, 2000, reż. Buscemi Steve, wyk. Dafoe William, Furlong Edward, Rourke Mickey, Trejo Danny Nastoletni Ron Decker trafia po raz pierwszy do więzienia, gdzie kolega z celi poznaje go z Earlem Capoenem, który większość swojego dorosłego życia spędził za kratami.
23:00 Przepowiednia - USA, **01:30** Zbrodnie, które wstrząsnęły Polską **02:30** Interwencja **02:50** Trans World Sport 2023 **03:55** SuperLudzie **05:30** Telezakupy

TV Trwam

11:40 Ma się rozumieć **11:50** Słowo życia **12:00** Anioł Pański **12:03** Informacje **12:20** Sanktuarium Betharram **13:15** 180 lat na zdrowie **13:30** Msza święta z Jasnej Góry **14:20** 100 cudownych miejsc na świecie **14:30** Rotmistrz Pilecki
15:05 Muzeum Papiernictwa **15:50** Ma się rozumieć **16:00** Informacje dnia **16:10** Jestem mamą **16:25** Przyroda w Obiektywie **16:40** Ukryci w łonie Matki **17:10** Prosto o gospodarce
17:30 Zostań Żołnierzem RP **17:45** Muzyczne chwile **17:55** Poczet Wielkich Polaków **18:00** Anioł Pański **18:05** Informacje dnia **18:15** Rozmowy niedokończone **18:55** Święty na każdy dzień **19:00** Msza Święta w intencji Ofiar katastrofy smoleńskiej i ojczyzny **20:00** Informacje dnia **20:20** Różaniec **20:50** Myśląc Ojczyzna **21:00** Apel

eprasa.pl 307b790609

środa 11 stycznia

TVP 1

04:40 Klan - telenowela
05:10 Przysięga - serial
06:00 Wspaniałe stulecie - serial kostiumowy
07:00 Transmisja Mszy Świętej z Sanktuarium Matki Bożej na Jasnej Górze
07:30 Rodzinny ekspres
08:00 Wiadomości
08:10 Kwadrans polityczny
08:25 Informacje kulturalne
08:30 Pogoda poranna
08:40 Ranczo - serial
09:40 Komisarz Alex - serial kryminalny
10:40 Ojciec Mateusz - serial kryminalny
11:30 Leśniczówka - serial obyczajowy
12:00 Wiadomości
12:10 Agrobiznes
12:30 Agropogoda - magazyn
12:35 Rok w ogrodzie Extra
12:55 Natura w Jedynce

SERIAL KOSTIUMOWY

14:00 Wspaniałe stulecie - serial kostiumowy
15:00 Wiadomości
15:20 Alarm! - magazyn
15:35 Gra słów. Krzyżówka
16:05 Przysięga - serial
17:00 Teleexpress
17:15 Jaka to melodia?
17:55 Klan - telenowela
18:20 Leśniczówka - serial
19:00 Jeden z dziesięciu
19:30 Wiadomości
20:15 Alarm! - magazyn
20:30 Korona królów. Jagiellonowie - telenowela
21:05 Czarne złoto - film przygodowy
23:25 Tajemnica Lema - film
00:30 Roznosiciel - film fabularny, prod. USA
02:15 The Good Doctor - serial obyczajowy

TVP 2

05:00 Na sygnale - serial fabularyzowany
05:30 M jak miłość - serial
06:25 Pożyteczni.pl - magazyn
06:55 Rodzinka.pl - serial komediowy
07:30 Pytanie na śniadanie
10:35 Panorama
10:45 Pytanie na śniadanie
11:15 Cykl dokumentalny
11:50 Dla niesłyszących - Barwy szczęścia - serial obyczajowy
12:30 Koło fortuny - teleturniej
13:15 Serial fabularny
14:05 Va Banque - teleturniej
14:35 Na sygnale - serial fabularyzowany
15:10 Wydział kryminalny Kitzbühel - serial
16:00 Koło fortuny - teleturniej
16:35 Familiada
17:15 Zakazany owoc
18:00 Panorama
18:20 Va Banque - teleturniej
18:45 Serial fabularny

SERIAL OBYCZAJOWY

19:35 Barwy szczęścia - serial obyczajowy
20:45 Kulisy seriali Na dobre i na złe i Na sygnale
20:55 Na dobre i na złe - serial
21:55 Na sygnale - serial fabularyzowany
22:35 Serial fabularny
23:40 Delikatność - film fabularny, prod. Francja, 2011, reż. David Foenkinos, wyk. Audrey Tautou, Bruno Todeschini, Francois Damiens
01:40 Karmazynowe wesele
02:45 Kraina miodu - film dokumentalny, prod. Macedonia, 2019, reż. Tamara Kotevska, Ljubomir Stefanov
04:30 Za marzenia - serial
05:20 Zakończenie

TVN

06:05 Ukryta prawda - program obyczajowy
07:00 Doradca smaku
07:05 Kuchenne rewolucje - program kulinarno-rozrywkowy
08:00 Dzień Dobry TVN - magazyn
11:30 Gogglebox. Przed telewizorem
12:35 Ukryta prawda - program obyczajowy
13:40 Tajemnice miłości
14:40 Ukryta prawda - program obyczajowy
16:50 Kuchenne rewolucje - program kulinarno-rozrywkowy
17:55 Ukryta prawda - program obyczajowy
19:00 Fakty
19:35 Sport
19:45 Pogoda
19:55 Uwaga! - magazyn
20:10 Doradca smaku

SERIAL OBYCZAJOWY

20:15 Na Wspólnej - serial obyczajowy
20:55 Milionerzy
21:35 Wyspa - film S-F, USA, 2005, reż. Michael Bay, wyk. Ewan McGregor, Scarlett Johansson, Djimon Hounsou, Sean Bean, Steve Buscemi, Michael Clarke Duncan
00:25 Sherlock Holmes: Gra cieni - film sensacyjny, USA, 2011, reż. Guy Ritchie, wyk. Robert Downey Jr., Jude Law, Noomi Rapace, Rachel McAdams, Jared Harris, Stephen Fry
03:00 Szpital - program obyczajowy
04:05 Uwaga! - magazyn
04:25 Zamieszkać na plaży
04:55 Recepta na stary dom

POLSAT

06:00 Nowy dzień z Polsat News
08:40 Malanowski i Partnerzy - serial kryminalny prod. Polska
09:40 Sekrety rodziny
10:40 Dlaczego ja?
11:40 Gliniarze
12:50 Wydarzenia
13:20 Interwencja - magazyn prod. Polska
13:40 Trudne sprawy
14:40 Dlaczego ja?
15:50 Wydarzenia
16:10 Pogoda
16:15 Interwencja
16:30 Na ratunek 112
17:00 Gliniarze
18:00 Pierwsza miłość
18:50 Wydarzenia
19:25 Gość Wydarzeń
19:45 Sport
19:55 Pogoda
20:00 Farma

KOMEDIA

21:05 Poznaj moich rodziców Greg Focker, który zdobył już przychylność ojca swojej narzeczonej Pam Byrnes, aby zaprowadzić ukochaną przed ołtarz, musi zdać pomyślnie jeszcze jeden egzamin.
23:30 Taxi 5 Oficer policji, szalony mistrz kierownicy - Sylvain Marot wbrew swojej woli zostaje przeniesiony do Marsylii. Na miejscu jego głównym zadaniem staje się rozbicie włoskiego gangu, dokonującego spektakularnych napadów przy pomocy potężnego i niedoścignionego Ferrari.
01:55 Obłędny rycerz
04:40 Disco gramy

TVP Kultura

07:00 Muzyczne poranki
07:35 Informacje kulturalne
08:05 Co dalej? - Czy feminizm jest już wsteczny?
08:35 Res Poloniae - O Polsce z oddali - Rokas Zubovas
09:10 Złote koło - film kryminalny, reż. Stanisław Wohl, wyk. Teresa Lipowska, Ryszard Pietruski, Katarzyna Łaniewska, Krzysztof Janczar, Zofia Czerwińska
11:00 Na kłopoty... Bednarski
12:25 Don Gilliam i olbrzymy - film dokumentalny
14:05 Informacje kulturalne
14:35 Diabelski wynalazek - film fabularny, prod. Czechosłowacja, 1958, reż. Karel Zeman, wyk. Lubor Tokos, Arnost Navratil
16:05 Wszystkie stworzenia duże i małe - serial
17:15 Księga Przestrzeni
17:55 Którędy po sztukę - Maria Jarema - magazyn

DRAMAT

18:05 Ręce nad miastem - dramat, prod. Włochy, Francja, 1963, reż. Francesco Rosi, wyk. Alberto Conocchia
20:00 Na wschód od Hollywood - Kot
21:30 Informacje kulturalne
21:55 Tanie Dranie
22:40 Więcej niż fikcja - Normalny autystyczny film - film dokumentalny
00:20 Polski Jazz w TVP Kultura - Krzysztof Urbański Quartet - koncert
01:40 Lekkie obyczaje - Projekt Floryda - film obyczajowy,
03:45 Młoda Polska - Koniec widzenia - dramat
04:15 Młoda Polska - Mleko - dramat
04:45 Informacje kulturalne

TV Puls

06:00 Kobra - oddział specjalny
08:00 Lombard. Życie pod zastaw - serial obyczajowy
10:00 Prawdziwe motywy - serial kryminalny
11:00 Rodzinny interes - serial obyczajowy
13:00 Lombard. Życie pod zastaw - serial obyczajowy Prowadzenie lombardu to zajęcie ciekawe, momentami ekscytujące, ale często i niebezpieczne. Bohaterami serialu są: właściciel Kazimierz Barski, jego rodzina, pracownicy.
14:00 Rodzinny interes - serial obyczajowy
15:00 Lombard. Życie pod zastaw - serial obyczajowy
16:00 Prawdziwe motywy

SERIAL OBYCZAJOWY

18:00 Lombard. Życie pod zastaw - serial obyczajowy
20:00 Legenda Zorro Zorro staje do walki z tajną organizacją Rycerzy Aragonii, których celem jest zapobiegnięcie wejściu Kalifornii w skład Unii.
22:30 Herkules
00:30 Samson
02:55 Lombard. Życie pod zastaw - serial obyczajowy prod. Polska
04:00 Zobacz to! Blok powtórkowy: Taki jest świat - program informacyjny
05:00 Rodzinny interes - serial obyczajowy

TVN 7

04:50 Szkoła - program obyczajowy
06:45 40 kontra 20 - program rozrywkowy
07:45 Ukryta prawda - program obyczajowy
10:50 Tajemnice miłości
11:50 Rozwód. Walka o wszystko - program obyczajowy
12:50 Szpital - program obyczajowy
13:55 Sąd rodzinny - program sądowy
14:55 Sędzia Anna Maria Wesołowska - program sądowy
15:55 Ukryta prawda - program obyczajowy
16:55 SOS Ekipy w akcji
17:55 Ugotowani - program kulinarno -rozrywkowy
19:00 Ukryta prawda - program obyczajowy
20:00 40 kontra 20

FILM OBYCZAJOWY

21:00 Azyl - film obyczajowy, USA, Wielka Brytania, Czechy, 2017, reż. Niki Caro, wyk. Jessica Chastain, Johan Heldenbergh, Daniel Brühl, Timothy Radford, Efrat Dor
23:40 Komedia małżeńska - film komedia, Polska, 1993, reż. Roman Załuski, wyk. Ewa Kasprzyk, Jan Englert, Ewa Dałkowska, Krzysztof Kolberger, Zdzisław Wardejn
01:45 Zbrodnia w sąsiedztwie
03:55 Druga strona medalu - talk show prod. Polska

TV 4

06:00 Strażnik Teksasu **08:00** Nasz Nowy Dom **09:00** Pierwsza miłość **09:50** Kochane pieniądze **10:50** Hardkorowy lombard **11:55** Sędzia Judy **12:55** Strażnik Teksasu **13:55** STOP Drogówka **16:00** Policjantki i Policjanci
17:00 Łowcy Skarbów. Kto da więcej **19:00** Policjantki i Policjanci **20:00** Sprawiedliwi - Wydział Kryminalny **21:00** Krwawe igrzyska - Hongkong, 2016, reż. Nahon Chris, wyk. Hofmann Muriel, Johnston Amy, Wu Jenny Film akcji. Jane jest piękną młodą kobietą i typem niespokojnego ducha. **23:10** Dom Glassów
01:25 Śmierć na 1000 sposobów **02:25** Disco Polo Life **03:25** Top 10 - Lista Przebojów **05:30** Telezakupy TV Okazje

TV Trwam

10:00 Audiencja Generalna Ojca Świętego Franciszka z Watykanu **11:00** Aktywna zima **11:25** Jestem mamą **11:40** Prosto o gospodarce **12:00** Anioł Pański **12:03** Informacje dnia **12:20** Święty Patryk, apostoł Irlandii
13:15 Muzyczne chwile **13:30** Msza święta z Jasnej Góry **14:20** 100 cudownych miejsc na świecie **14:30** Władysław hr. Zamoyski **15:35** Rzeźbiarz Wielkiego Króla **15:50** Ma się rozumieć
16:00 Informacje dnia **16:10** Na zdrowie **16:30** Tajemnice Watykanu **17:00** Po stronie prawdy **17:50** Muzyczne chwile **17:55** Poczet Wielkich Polaków **18:00** Anioł Pański **18:05** Informacje dnia **18:15** Rozmowy niedokończone **19:25** Święty na każdy dzień **19:30** Opowieści z Księgi Cnót **20:00** Informacje dnia **20:20** Różaniec **20:50** Myśląc Ojczyzna **21:00** Apel

czwartek 12 stycznia

TVP 1

04:45 Klan - telenowela
05:10 Przysięga - serial
06:00 Wspaniałe stulecie - serial kostiumowy
07:00 Transmisja Mszy Świętej z Sanktuarium Matki Bożej
07:30 Pełnia Wiary - magazyn
08:00 Wiadomości
08:10 Kwadrans polityczny
08:25 Informacje kulturalne
08:30 Pogoda poranna
08:40 Ranczo - serial
09:35 Komisarz Alex - serial
10:35 Ojciec Mateusz - serial
11:30 Leśniczówka - serial
12:00 Wiadomości
12:10 Agrobiznes
12:30 Agropogoda - magazyn
12:40 Rok w ogrodzie Extra
12:55 Natura w Jedynce - Niedźwiedzie w nowym domu - część. 2 - film dokumentalny, prod. Wielka Brytania, 2020, reż. Tom Jarvis

SERIAL KOSTIUMOWY

14:00 Wspaniałe stulecie - serial kostiumowy
15:00 Wiadomości
15:20 Alarm! - magazyn
15:35 Gra słów. Krzyżówka
16:05 Przysięga - serial
17:00 Teleexpress
17:15 Jaka to melodia?
17:55 Klan - telenowela
18:20 Leśniczówka - serial
19:00 Jeden z dziesięciu
19:30 Wiadomości
20:15 Alarm! - magazyn
20:35 Ojciec Mateusz - serial
21:30 Sprawa dla reportera
22:30 Magazyn śledczy Anity Gargas - magazyn
23:10 Magazyn kryminalny 997 - magazyn
24:00 Magazyn Ekspresu Reporterów
01:05 Tanie Dranie - talk-show

TVP 2

05:30 M jak miłość - serial
06:20 Smaki świata - magazyn
06:55 Rodzinka.pl - serial komediowy
07:30 Pytanie na śniadanie
10:35 Panorama
10:45 Pytanie na śniadanie
11:15 Zacznij od zdrowia - magazyn
11:50 Dla niesłyszących - Barwy szczęścia - serial obyczajowy
12:30 Koło fortuny - teleturniej
13:15 Serial fabularny
14:05 Va Banque - teleturniej
14:35 Na sygnale - serial fabularyzowany
15:10 Wydział kryminalny Kitzbühel - serial
16:00 Koło fortuny - teleturniej
16:35 Familiada
17:15 Zakazany owoc
18:00 Panorama
18:20 Va Banque - teleturniej
18:45 Serial fabularny
19:35 Barwy szczęścia - serial

FILM FABULARNY

20:50 Greta - film fabularny prod. USA, 2018, reż. Neil Jordan, wyk. Jane Perry, Chloe Grace Moretz, Isabelle Huppert, Maika Monroe
22:35 Serial fabularny
23:45 Lotna brygada - film kryminalny, prod. Wielka Brytania, 2012, reż. Nick Love, wyk. Damian Lewis, Ben Drew, Ray Winstone
01:45 Nieuchwytny - film akcji, prod. USA, 2008, reż. Gregory Hoblit, wyk. Diane Lane, Billy Burke, Colin Hanks, Joseph Cross
03:40 Gomorra - serial
04:30 Zakończenie dnia

TVN

06:05 Ukryta prawda - program obyczajowy
07:00 Doradca smaku
07:05 Kuchenne rewolucje - program kulinarno-rozrywkowy
08:00 Dzień Dobry TVN - magazyn
11:30 Gogglebox. Przed telewizorem - program
12:35 Ukryta prawda - program obyczajowy
13:40 Tajemnice miłości - program
14:40 Ukryta prawda - program obyczajowy
16:50 Kuchenne rewolucje - program kulinarno-rozrywkowy
17:55 Ukryta prawda - program obyczajowy
19:00 Fakty
19:35 Sport
19:45 Pogoda
19:55 Uwaga! - magazyn
20:10 Doradca smaku

SERIAL OBYCZAJOWY

20:15 Na Wspólnej - serial obyczajowy
20:55 Milionerzy
21:35 Kuchenne rewolucje - program kulinarno-rozrywkowy
22:40 Osadzone. Blok F
23:15 W nowym zwierciadle: WakacjeW nowym zwierciadle: Wakacje - film komedia, USA, 2015, reż. John Francis Daley, Jonathan Goldstein, wyk. Ed Helms, Christina Applegate, Skyler Gisondo
01:15 Dziewczyna z pociągu - film sensacyjny, Wielka Brytania, Indie, 2016
03:40 Szpital - program obyczajowy
04:40 Uwaga! - magazyn
05:00 Zamieszkać na plaży

POLSAT

06:00 Nowy dzień z Polsat News
08:40 Malanowski i Partnerzy
09:40 Sekrety rodziny
10:40 Dlaczego ja?
11:40 Gliniarze
12:50 Wydarzenia
13:20 Interwencja - magazyn prod. Polska
13:40 Trudne sprawy
14:40 Dlaczego ja?
15:50 Wydarzenia
16:10 Pogoda
16:15 Interwencja - magazyn prod. Polska
16:30 Na ratunek 112
17:00 Gliniarze
18:00 Pierwsza miłość - serial obyczajowy
18:50 Wydarzenia
19:25 Gość Wydarzeń
19:45 Sport
19:55 Pogoda
20:00 Farma

FILM OBYCZAJOWY

21:05 To skomplikowane Adler jest matką trójki dorosłych dzieci, właścicielką dobrze prosperującej piekarni/restauracji w Santa Barbara, a do tego po prawie dziesięciu latach od rozwodu zaczyna sobie na nowo, przyjaźnie układać relacje z byłym mężem, adwokatem Jakiem . Ale właśnie wtedy, kiedy między Jane i Jakiem zaczyna się układać, sprawy tak naprawdę zaczynają się poważnie komplikować.
23:50 Trzy kroki od siebie
02:20 W domu innego
04:40 Disco gramy - program rozrywkowy prod. Polska
05:25 Telezakupy TV Okazje

TVP Kultura

07:00 Muzyczne poranki
07:20 Informacje kulturalne
07:45 Zaginione - odnalezione - magazyn
08:10 Niedziela z... muzyką Wojciecha Kilara
09:05 Ręce nad miastem - dramat, prod. Włochy, Francja, 1963, reż. Francesco Rosi, wyk. Alberto Conocchia, Carlo Fermariello, Marcello Cannavale, Angelo D'Alessandro, Rod Steiger, Salvo Randone, Guido Alberti, Dante Di Pinto
11:00 Na kłopoty... Bednarski - serial
12:05 Miasto Smogu - film dokumentalny, prod. Chiny, 2020, reż. Meng Han
13:10 Informacje kulturalne
13:40 Porcelana w składzie słonia - film TVP, reż. Andrzej Czekalski, wyk. Henryk Bista, Artur Barciś

DRAMAT

14:40 Wielki bieg - dramat, reż. Jerzy Domaradzki, wyk. Tadeusz Bradecki
16:35 Wszystkie stworzenia duże i małe - serial komediowy
17:45 Co dalej? - program publicystyczny
18:15 Umberto D. - dramat, prod. Włochy, 1952
20:00 Przybywa jeździec - dramat, prod. USA, 1978
22:05 Informacje kulturalne
22:25 Pan na Księżycu - film dokumentalny
23:45 Na wschód od Hollywood - Kot
01:20 The Metropolitan Opera - Rusałka
04:25 Co dalej? - program publicystyczny
05:05 Informacje kulturalne

TV Puls

06:00 Kobra - oddział specjalny
08:00 Lombard. Życie pod zastaw - serial obyczajowy
10:00 Prawdziwe motywy - serial kryminalny Serial paradokumentalny opowiada o skomplikowanych relacjach międzyludzkich - rodzinnych, przyjacielskich i partnerskich, w których targani emocjami bohaterowie dopuszczają się różnych przestępstw.
11:00 Rodzinny interes - serial obyczajowy
13:00 Lombard. Życie pod zastaw - serial obyczajowy
14:00 Rodzinny interes - serial obyczajowy
15:00 Lombard. Życie pod zastaw - serial obyczajowy

SERIAL KRYMINALNY

16:00 Prawdziwe motywy - serial kryminalny
18:00 Lombard. Życie pod zastaw - serial
20:00 Ja, Irena i ja Cierpiący na rozdwojenie jaźni policjant, Charlie, walczy ze swoim alter ego o względy ukochanej.
22:20 Komedia mało romantyczna
00:00 Pozew o miłość
02:00 Lombard. Życie pod zastaw - serial obyczajowy
03:00 Zobacz to! Blok powtórkowy: Menu na miarę - program kulinarny
03:40 Taki jest świat - program informacyjny
04:20 Z archiwum policji
05:00 Rodzinny interes - serial obyczajowy

TVN 7

04:50 Szkoła - program obyczajowy
06:45 40 kontra 20 - program rozrywkowy
07:45 Ukryta prawda - program obyczajowy
10:50 Tajemnice miłości
11:50 Rozwód. Walka o wszystko - program obyczajowy
12:50 Szpital - program obyczajowy
13:55 Sąd rodzinny - program sądowy
14:55 Sędzia Anna Maria Wesołowska - program sądowy
15:55 Ukryta prawda - program obyczajowy
16:55 SOS Ekipy w akcji
17:55 Ugotowani - program kulinarno-rozrywkowy
19:00 Ukryta prawda - program obyczajowy
20:00 40 kontra 20 - program rozrywkowy

KOMEDIA

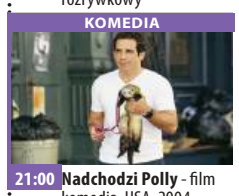

21:00 Nadchodzi Polly - film komedia, USA, 2004
23:05 American Pie II - film komedia
01:15 Nie pukaj - film horror, Kanada, 2017, reż. Sheldon Wilson
03:00 Zbrodnia w sąsiedztwie
04:00 Druga strona medalu - talk show

TV 4

09:50 Agenci. Biuro Detektywistyczne **10:50** Hardkorowy lombard **11:55** Sędzia Judy **12:55** Strażnik Teksasu **13:55** STOP Drogówka **16:00** Policjantki i Policjanci **17:00** Łowcy Skarbów. Kto da więcej **19:00** Policjantki i Policjanci **20:00** Sprawiedliwi - Wydział Kryminalny
21:00 Czerwony świt - USA, 2012, reż. Bradley Dan, wyk. Adrianne Palicki, Hemsworth Chris, Jeffrey Dean Morgan, Josh Hutcherson Akcja rozgrywa się w przyszłości, w której Korea Północna sprzymierza się z Rosją, by realizować coraz dalej sięgające ambicje militarne.
23:00 Seksualni, niebezpieczni - Wielka Brytania, 2011, reż. Palmer Ben, wyk. Bird Simon, Buckley James, Harrison Blake, James Theo, Thomas Joe

TV Trwam

12:00 Anioł Pański **12:03** Informacje dnia **12:20** Wędrówka serca **13:30** Msza święta z Jasnej Góry **14:20** 100 cudownych miejsc
14:30 Spektakl teatralny **15:35** Muzyczne chwile **15:50** Ma się rozumieć **16:00** Informacje dnia **16:10** Z wędką nad wodę w Polskę i Świat
16:35 Zew natury **17:00** Święty na każdy dzień **17:05** Akademia pro-life **17:10** Muzyczne chwile **17:20** Co by było gdyby zwierzęta mówiły? Niedźwiedź Wojtek

Treść programu i foto dzięki uprzejmości: Prasowej Agencji Telewizyjnej, Polsatu, TVP1, TVP2, TVN, TV4, TVN7, TV Puls, TV Trwam, TVP Kultura
INFORMUJEMY, ŻE REDAKCJA NIE PONOSI ODPOWIEDZIALNOŚCI ZA ZMIANY W PROGRAMACH TV
Ogłoszenia i reklamy są materiałem zleconym, za ich treść odpowiedzialność ponosi ich nadawca, a nie redakcja lub wydawca gazety.

tv dodatek

Wydawca: Dodatek sp. z o.o., 85-115 Bydgoszcz, ul. Wiatrakowa 11/3, tel. 516-018-821, e-mail: iwona@magraf.pl
Redaktor naczelny: Sławomir Grzmiel
ISSN 1643-2460
Skład komputerowy: www.klan.net.pl

eprasa.pl 307b790609

Rozbudowa oczyszczalni ścieków w Wiązowie do lutego 2024 roku

Do trzech razy sztuka, czyli jest w końcu wykonawca inwestycji za ponad 15 mln zł

Podpisanie umowy na przebudowę i rozbudowę oczyszczalni ścieków w Starym Wiązowie pomiędzy przedstawicielami spółki NDI Energy a władzami gminy Wiązów. Fot. materiały prasowe

WIĄZÓW

Oczyszczalnia ścieków w Starym Wiązowie przejdzie całkowitą metamorfozę. Inwestycja za ponad 15,3 mln zł zostanie zrealizowana za nieco ponad rok. Co zostanie zrobione w ramach tego zadania i jak będą przebiegały prace?

W trzecim przetargu udało się wyłonić wykonawcę rozbudowy i przebudowy oczyszczalni ścieków w Starym Wiązowie. Najkorzystniejszą ofertę złożyła spółka NDI Energy, która wykona te prace za 15.321.820,00 zł. W środę, 21 grudnia, w urzędzie gminy w Wiązowie podpisano umowę na to zadanie. Rozbudowa oczyszczalni ścieków ma zakończyć się do lutego 2024 roku. Roboty będą przebiegać w dwóch etapach. NDI Energy skoncentruje się na pracach budowlanych w zakresie technologii oczyszczania ścieków, konstrukcji budowlanych wraz z zagospodarowaniem terenu, elektryki oraz automatyki i sterowania. – *Inwestycja w Starym Wiązowie pozwoli na poprawę procesu oczyszczania ścieków, wpłynie na możliwości rozbudowy systemu kanalizacji oraz atrakcyjność regionu pod kątem przyłączenia odbiorców do ekologicznego systemu odbioru ścieków* – tłumaczy Cezary Chruściński, prezes zarządu NDI Energy. Przypomnijmy, że gmina Wiązów w drugiej edycji Polskiego Ładu otrzymała 9 mln 405 tys. zł na to zadanie.

Z dbałości o czystość wody

Jak informuje Magdalena Skorupka-Kaczmarek, przedstawicielka spółki NDI do kontaktu z mediami, w ramach pierwszego etapu robót zaplanowano przebudowę i rozbudowę ciągu ściekowego i osadowego, co pozytywnie wpłynie na jakość ścieków oczyszczonych i osadów. Wykonane zostaną również prace konstrukcyjne i technologiczne w zakresie budowy biofiltrów, pompowni czy zbiorników. Poza tym wykonawca zrealizuje prace elektryczne i automatykę oraz sterowanie. Spółka wykona też oświetlenie terenu, usunie kolizję sieci elektroenergetycznej napowietrznej oraz dostarczy projekt zasilania elektrycznego. W ramach obiektów liniowych wykonane zostaną rurociągi osadowe, sprężonego powietrza, rurociągi wodociągowe, rurociągi powietrza złowonnego czy kable energetyczne i sterownicze. Z kolei w drugim etapie inwestycji zostanie wykonany budynek techniczny, wiaty na osad, silos na wapno oraz przebudowie ulegnie budynek socjalny. Dodatkowo wykonawca zadba o zagospodarowania terenu – wykona drogi dojazdowe, place manewrowe, ogrodzenie obiektu czy nasadzenia zieleni. Ponadto NDI Energy wykona rozbiórkę istniejącej kontenerowej stacji osadów wraz z fundamentem.

Magdalena Ziółkowska

eprasa.pl 307b790609

„Pieniądze, które przeznaczamy na dopłaty, to są pieniądze wyrzucone w błoto…”

NIESPODZIEWANA JEDNOMYŚLNOŚĆ I KONTROWERSJE WOKÓŁ DOPŁAT

KONDRATOWICE

Nie tylko budżet, ale także ponad milion złotych na ważny program, z którego skorzystają mieszkańcy, i kontrowersje wokół dopłat do ścieków. Czy w tym ostatnim przypadku to pieniądze wyrzucone w błoto?

W środę, 28 grudnia, odbyła się LX sesja Rady Gminy Kondratowice. Najpierw radni zajęli się uchwałą w sprawie dopłat do taryf za odprowadzanie ścieków dla Zakładu Usług Komunalnych. Głos w dyskusji zabrał radny Piotr Majewski, który przekonywał radnych, aby nie podejmowali tej uchwały. – *Uważam, że powinniśmy troszeczkę inaczej podchodzić do tych spraw. Ja bym się skupił na przyczynie tych wysokich kosztów. […] To jest duży problem. [Dopłata – red.] obciąża budżet gminy i to nie jest żadne rozwiązanie, bo możemy do końca naszych dni dopłacać, a tego problemu nie rozwiążemy. Pieniądze, które na to przeznaczamy, to są pieniądze wyrzucone w błoto. […] Dofinansujmy GOK, dofinansujmy dzieci i młodzież, dofinansujmy szkołę, bo jest problem z piecem, a my pakujemy teraz w ciągu roku kilkadziesiąt tysięcy złotych [na kanalizację – red.] Tam już poszły grube miliony, a jest jak jest* – zauważył radny Majewski. Następnie dodał, że mieszkańcy uważają, że „składanie się wszystkich” na kanalizację jest decyzją błędną, o którą obwiniani są wójt, radni, a nawet mieszkańcy, którzy korzystają z sieci kanalizacyjnej. Radny Majewski zachęcił radnych i wójta do spotkania z pracownikami ZUK i do wypracowania innego rozwiązania problemu.

Przewodniczący Marcin Szczurowski odniósł się do wypowiedzi radnego Majewskiego, podkreślając, że problemem należy się zająć jednak nieprzyjęcie uchwały będzie równoznaczne z pozbawieniem mieszkańców dopłat od 1 stycznia. Głos zabrał także wójt Tomasz Gracz, który zauważył, że pozbawienie mieszkańców dopłat z dnia na dzień nie jest dobrym rozwiązaniem. Dodał jednak, że jest otwarty na dyskusję. – *Myślę, że powinniśmy się nad tym tematem, o którym wspomniał radny Majewski, pochylić i popracować nad tym w ciągu pierwszego kwartału roku* – zaznaczył szef gminy. Czternastoma głosami za przy jednym wstrzymującym radni przyjęli uchwałę w sprawie dopłat do taryf za odprowadzanie ścieków. Następnie radni przyjęli uchwałę w sprawie włączenia kilku dróg do kategorii dróg gminnych.

W kolejnym punkcie Renata Borowicz, kierownik Gminnego Ośrodka Pomocy Społecznej, przedstawiła uchwałę w sprawie realizacji programu „Asystent Osobisty Osoby Niepełnosprawnej” – edycja 2023, z którego skorzysta aż 52 osoby z terenu gminy Kondratowice, posiadające znaczny lub umiarkowany stopień niepełnosprawności. W ramach programu na umowę zlecenie zatrudnionych zostanie 52 asystentów. Łączny koszt programu to 1.113.201,08 zł. Środki na to zadanie pochodzą z budżetu państwa. Głos w tym punkcie zabrał wójt Tomasz Gracz, który podkreślił, że jest to już druga edycja programu, który cieszy się dużym zainteresowaniem wśród mieszkańców. Podziękował także kierownik GOPS za koordynowanie realizacji programu. Radni jednogłośnie przyjęli tę uchwałę.

Radna Agata Giemza (z lewej) przedstawiła ostateczną opinię Komisji Budżetu i Gospodarki na temat projektu budżetu na 2023 rok. Obok radna Teresa Białkowska

Wszyscy radni za budżetem

Następnie skarbnik Agnieszka Majewska przedstawiła uchwałę w sprawie wieloletniej prognozy finansowej gminy Kondratowice, a także uchwałę budżetową na 2023 rok. Agata Giemza, wiceprzewodnicząca Rady Gminy Kondratowice, odczytała pozytywną z uwagami opinię Regionalnej Izby Obrachunkowej na temat budżetu. Następnie przewodniczący wszystkich komisji przedstawili pozytywne opinie wraz z wnioskami do budżetu. Na zakończenie Agata Giemza, wiceprzewodnicząca Komisji Budżetu i Gospodarki, zdała relację z posiedzenia tejże komisji i powiedziała, że radni – po zapoznaniu się z opiniami pozostałych komisji – zdecydowali o pozytywnym zaopiniowaniu projektu budżetu z zaproponowanymi zmianami. Następnie wójt Tomasz Gracz odniósł się do wniosków zawartych w opiniach komisji. Większość z nich zyskała jego aprobatę. Przedstawił także pięć autopoprawek do budżetu. Jedna z nich została przez radnych odrzucona. Nie wyrazili zgody na wprowadzenie do budżetu na 2023 rok zapisu o „upoważnieniu wójta gminy Kondratowice do przekazania kierownikom jednostek organizacyjnych gminy Kondratowice uprawnień do dokonywania przeniesień w planowanych wydatków między paragrafami w ramach ich planów finansowych z wyjątkiem wydatków na wynagrodzenia i uposażenia ze stosunku pracy”.

Przed ostatecznym głosowaniem nad uchwałą budżetową wójt Tomasz Gracz przedstawił jak kształtują się wydatki i dochody z uwzględnieniem wprowadzonych zmian i autopoprawek. I tak zaplanowano dochody budżetu w 2023 roku w kwocie 23.280.627,28 zł. W tym dochody bieżące 20.029.627,28 zł i dochody majątkowe 3.251.000,00 zł. Planowane wydatki budżetu w 2023 roku to 27.464.494,87 zł. Wydatki bieżące zaplanowano na poziomie 22.833.316,09 zł, a majątkowe –4.631.178,78 zł. Planowany deficyt budżetu wyniesie 4.183.867,59 zł. O tym, jakie najważniejsze inwestycje znalazły się w budżecie, pisaliśmy przed dwoma tygodniami. Uchwała budżetowa została przyjęta jednogłośnie. Przewodniczący Marcin Szczurowski podziękował wójtowi za przygotowanie budżetu i zamknął obrady.

Magdalena Ziółkowska

eprasa.pl 307b790609

Koncert Marii Bober w Strzelinie

Piękne kolędy i czas na refleksję

STRZELIN

Pochodząca z gminy Przeworno Maria Bober koncertuje od ponad dziesięciu lat. W muzycznej przygodzie towarzyszy jej pianista Piotr Niedojadło z Tarnowa, którego bardzo ceni za profesjonalizm. Wspólnie zagrali około 100 recitali, między innymi w Rzymie i Wiedniu. 28 grudnia 2022 roku artyści wystąpili w sali widowiskowej Strzelińskiego Ośrodka Kultury.

Wokalistce akompaniował pianista Piotr Niedojadło. Po lewej Sylwia Korczyńska, dyrektor SOK. (Foto: SOK)

Publiczność miała okazję usłyszeć piękne polskie kolędy oraz pieśni z recitalu „Lilia", poświęconym błogosławionej Karolinie Kózkównej, którego artystka jest autorką.

Maria Bober stworzyła refleksyjny klimat. Jedną z kolęd – „Cicha noc", piosenkarka wykonała w języku japońskim. - *To wynik współpracy z moją przyjaciółką, japońską pianistką Kayo Nishimizu - Wawreniuk, która od wielu lat mieszka w Polsce. To właśnie ona zachęciła mnie do tego, abym zaśpiewała kolędę w jej ojczystym języku. Muszę przyznać, że dostałam pochwałę za dobry akcent* – mówi z uśmiechem Maria Bober. - *Warto dodać, że owocem naszej współpracy jest płyta pt. „Kolędy sercem śpiewane".*

Artystka od 30 lat mieszka w Niemczech. Pracuje tam jako pielęgniarka. W wolnych chwilach lubi przyjeżdżać do Polski, w odwiedziny i na koncerty.

Po występie w Strzelinie, który został nagrodzony gromkimi brawami, piosenkarka chętnie rozdawała autografy na okładkach swoich płyt i pozowała do pamiątkowych zdjęć. Nie zabrakło także przyjaznych rozmów i spotkań z przyjaciółmi, których nie widziała od wielu lat.

Przed występem zapytaliśmy Marię Bober o to, czego jej życzyć w 2023 roku. - *Przede wszystkim miłości, empatii i wewnętrznego pokoju. Dla mnie bardzo ważne jest to, aby być dobrym człowiekiem. Tego życzę sobie i wszystkim ludziom* – odpowiedziała. ***(DS)***

Widownia na kilka minut przed rozpoczęciem koncertu (Foto: SOK)

Maria Bober zaśpiewała kolędy i pieśni z recitalu „Lilia" (Foto: SOK)

eprasa.pl 307b790609

Uwaga – cyfra w nawiasie, po ogłoszeniu, oznacza numer gazety w roku 2023, w której po raz pierwszy opublikowano jego treść. Każde ogłoszenie publikujemy w dwóch numerach gazety.

MOTORYZACJA
SAMOCHODY MOTORY

sprzedam, kupię:

* Sprzedam Punto rok 2001, szyby elektryczne, zamek centralny, tel. 502 911 295 (1-2)

* Sprzedam mercedesa C – 180, rok produkcji 1995 benzyna, 1799 cm3, kolor granatowy, stan bardzo dobry, 9900 zł, tel. 783 697 801 (*)

* Sprzedam mercedesa 124, rok produkcji 1993, E – 2000 cm3, benzyna, kolor kawowy, stan bardzo dobry, 19 900 zł, tel. 783 697 801 (*)

* Sprzedam Kawasaki ZXR 600, rok 1999, do rejestracji, stan bardzo dobry, po lekkim szlifie, cena 4000 zł, tel. 535 270 827 (11*)

* Kupię stare motocykle oraz części, koła, ramy silniki itp. tel. 604 217 764 (26*)

CZĘŚCI SAMOCHODOWE, PRZYCZEPY

sprzedam, kupię:

* Sprzedam opony z Niemiec w dobrym stanie, zimowe wielosezonowe, do samochodu osobowego lub busa, częściowe z felgami 5 otworów - 165 / 70 / R14 / 215 + 55R16, 205x65xRX15, cena 50zł z felgami, tel. 77 431 21 41 (1-2)

* Sprzedam hak holowniczy do samochodu osobowego, tel. 77 431 21 41 (1-2)

* Sprzedam nad koła wewnętrzne, nowe do samochodu 126p 4szt. 200zł / tel. 77 431 21 41 (1-2)

* Sprzedam łańcuchy zimowe na śnieg 2 szt, do samochodu osobowego lub busa, nowe nie używane 200zł, tel. 77 431 21 41 (1-2)

* Sprzedam felgi stalowe Ford Focus 14 cali, 4 szt, całość 50 zł, Rover Viktory Caron – 120 pln, tel. 604 141 685 (1-2)

* Kupię letnią oponę 15X185X65, nowe z koła zapasowego Corsa E z roku 2017-2019, Continental, tel. 510 381 639 (1-2)

* Kupię felgi stalowe 15, 100X4, Opel Corsa E w bardzo dobrym stanie, tel. 510 381 639 (1-2)

* Sprzedam opony zimowe 15" 195/70/15 c, wzmacniane do busa, stan bardzo dobry, tel. 695 543 510 (49-50)

* Sprzedam opony zimowe 15" i 16" z felgami do VW itp., tel. 695 543 510 (49-50)

* Sprzedam felgi + opona zimowa Goodyear, 215 / 65 R16C do renault trafic III, szt 4, cena 1000 zł, tel. 697 615 460 (48-49)

SPRZĘT ROLNICZY
MASZYNY, CIĄGNIKI, PRZYCZEPY, URZĄDZENIA ITP.

sprzedam, kupię:

* Sprzedam drzwi lewe do dużej kabiny ciągnika C 360, kompletne tel. 77 431 21 41 (1-2)

* Sprzedam opony i dętki, ursus – C 360, 14, 19 – 28, tel. 71 39 30 700 (49-50)

* Przyczepa HW 60 – 11 Ład. 6 ton, przyczepa kaczuszka, na niskich kołach, ład 35 tony, tel. 606 577 470 (49-50)

* Sprzedam pług obrotowy 3 skibowy zabezpieczenia resorowe, stan bardzo dobry, tel. 784 697 830 (49-50)

* Sprzedam Ursus 902, zarejestrowany, ubezpieczony, stan bardzo dobry, tel. 784 697 830 (49-50)

* Sprzedam, wywrotka HL 80 11, zarejestrowana, ubezpieczona, stan bardzo dobry, tel. 784 697 830 (49-50)

* Sprzedam oponę z dętką, rozmiar 320 – 505 (nowa) nadająca, się do kombajnu lub maszyn rolniczych, cena 300zł, stan idealny, Wiązów, tel. 601 878 560 (48-49)

* Sprzedam koła wąskie do Ursusa Zetora opony 70% bieżnika Barum, pług 5 – skibowy zagonowy Grudziądzki, Strzelin, tel. 534 420 633 (47-48)

* Kupię ciągniki, przyczepy i maszyny rolnicze, tel. 602 811 423, 71 39 26 264 (34*)

* Sprzedam maszyny rolnicze: ciągnik Ursus C 355, przyczepę, pług, brony, siewnik zbożowy, cyklop, kombajn do ziemniaków, Wiązów, tel. 504 242 032 (*)

PRACA
Zatrudnię do Baru
Fantazja do pracy
za barem
(obsługa klientów)
tel. 696 612 154

SKUP AUT
531 865 810

ZATRUDNIĘ
STOLARZA
PRACA
TEL. 602 795 731
PRACA PRZY DREWNIE

Bardzo Skuteczne
PRANIE
dywanów
WYKŁADZIN
tel. 535 679 346

Drewno kominkowe
OPAŁOWE
BUK, GRAB, DĄB, SOSNA
tel. 661877149, 661432740

TRANSPORT M.Ś
•Transport w rejestrowanych temperaturach z wydrukiem.
•Przewóz od trzech do półtora europalety.
•Przewóz towarów w różnym zakresie.
Telefon kontaktowy:666-379-929

NIERUCHOMOŚCI
MIESZKANIA

sprzedam:

*Sprzedam mieszkanie 51.5m2, 2 pokoje, kuchnia, łazienka, 1 piętro, dom 6 rodzinny, ogródek przydomowy 5,5 ar, garaż 2 komórki, piwnica, 12 km od Strzelina Skoroszowice 18, 69 tys. zł, tel. 881 867 024 (39-51)

* Sprzedam nowe mieszkanie z balkonem i roletami zewnętrznymi w Wiązowie, bez czynszowe, niezależne ogrzewanie na ekogroszek, w stanie deweloperskim, o powierzchni 61 m², bezprowizyjna pomoc w sprawie kredytu, cena 3000 zł/m², tel. 607 033 436 (49*)

MIESZKANIA

wynajem, kupno, zamiana:

* Wynajmę pokój, kuchnia, łazienka do wynajęcia od zaraz w Strzelinie, tel. 607 519 112 (1-2)

* Wynajmę mieszkanie w Strzelin, dwa pokoje 50m2, 1 piętro, blisko rynku, 1400 + media, tel.530 203 716 (49-50)

* Wynajmę komfortowe w pełni rozkładowe mieszkanie, przy ul. G. Roweckiego o pow. 70m2, osobna kuchnia, osobna łazienka, oraz toaleta, duży balkon, oraz miejsce parkingowe, Mieszkanie dostępne od 02.01.2023, wszelkie informacje, tel. 609 352 589 (49-50)

* Wynajmę, pokój, kuchnia, łazienka w Strzelinie, tel. 607 519 112 (48-49)

* Wynajmę mieszkanie w Strzelinie 95m2, dwa pokoje i salon z aneksem kuchennym, II piętro, ul Moniuszki, tel. 881 784 323 (48-49)

* Kupię kawalerkę w Przewornie lub w Strzelinie, tel. 668 432 077 (*)

* Kupię mieszkanie 2- lub 3-pokojowe na osiedlu w Przewornie, tel.694 043 166 (*)

* Zamienię mieszkanie w miejscowości Dobrogoszcz 5 km od Strzelina, 80 m², I piętro, piwnica, pomieszczenie gospodarcze, ogród, na mniejsze w Strzelinie, tel. 662 348 233 (14*)

* Mieszkania do wynajęcia, hala 135 m² i 350 m², tel. 722 295 099 (8*)

* Wynajmę mieszkanie we Wrocławiu, preferowani studenci, najlepiej dwie osoby, pow. 47 m², ul. Wesoła przy Aqua Parku na Borowskiej, tel. 727 400 690 (24*)

* Wynajmę mieszkanie dla studentów lub osób pracujących, o pow. 47 m², we Wrocławiu, tel. 71 795 17 79, 727 400 690 (35*)

BUDYNKI - DOMY

* Sprzedam budynek po byłym warsztacie samochodowym o pow. 50m2, z kanałem najazdowym ocieplony, ze wszystkimi mediami usadowionymi na działce własnościowej o pow. 4 ary, w dobrej lokalizacji na terenie miasta, możliwość adaptacji do innych celów, cena do negocjacji, tel. 663 638 247, 604 433 198 (1-2)

* Sprzedam dom w Samborowicach, 110 m2 , ogród, zabudowania gospodarcze, działka 12ara, tel. 667 080 945 (48-49)

* Sprzedam dom, ogród, budynki gospodarcze, cena do uzgodnienia, tanio, tel. 607 187 053 (21*)

* Sprzedam część budynku mieszkalnego w centrum Przeworna, ok. 160 m² + zabudowania gospodarcze i garaż, woda, c.o., nowa inst. elektryczna, atrakcyjna niska cena, tel. 668 780 953 (*)

* Sprzedam część domu, parter w Łojowicach (na trasie Grodków – Strzelin), pow. mieszkania 79,20 m², w tym dwa pokoje o pow. 24, 42 i 21,64 m², kuchnia 21,53 m² oraz łazienka 11,60 m², część niemieszkalna to dwie piwnice 38 m², ½ części strychu nad budynkiem, ½ części podwórka, możliwością zamiany na małe mieszkanie do 40 m², tel. 536 896 453 (29*)

* Sprzedam dom jednorodzinny z działką i garażem – Osiedle domków jednorodzinnych w Wiązowie (kuchnia, salon, 3 pokoje, kotłownia, spiżarnia), cena 259 tys. zł, tel. 605 681 070 lub 605 682 080 (7*)

TAXI
Rydz
STRZELIN
24/h
Zapłacisz Kartą
Profesjonalnie
Dyskretnie - Tanio
Tel. 691 392 907

OGRODZENIA
• BETONOWE
• Siatki
• Panele
• Montaż
www.ogrobet-ogrodzenia.pl
PRODUCENT
tel. 77/434 23 20
tel. 607 067 040

Badania Termowizyjne
▪ Świadectwa Energetyczne
▪ Lokalizacja wycieków
▪ Testy Szczelności
Tel. 665 079 169

TANIO
Remonty
gładzie (na mokro)
regipsy (ścianki, sufity)
malowanie tapetowanie
struktura panele
Tel. 660 674 072

RÓŻNE

* Kupię garaż w Strzelinie, tel. 691 780 759 (3)

* Kupię garaż w Strzelinie, tel. 889 971 887 (51*)

GRUNTY, DZIAŁKI

* Sprzedam grunt rolny 0,45 ha, okolica Gołostowic, tel. 603 912 987 (1-2)

* Sprzedam działkę budowlaną o pow. 12,79 ARA,

eprasa.pl 307b790609

nr 38/2 ul. Lawendowa w Gęsińcu bardzo dobrze usytuowana obok drogi asfaltowej, łącząca się z dwiema drogami asfaltowymi, bardzo mały ruch samochodów, 5 minut do centrum Strzelina, działka jest uzbrojona, tel. 506 426 971 (1-2)

* Sprzedam działkę budowlaną 9,5 ar, wraz z udziałem w drodze dojazdowej, w Strzelinie przy ulicy wiatrowej / boczna sosnowej, media w drodze, cena do uzgodnienia, tel. 607 794 980 (49-50)

* Sprzedam działkę budowlaną 9,53 arów, wzgórze parkowe, Gęsiniec, droga dojazdowa wszystkie media, cena do uzgodnienia, tel. 604 479 854 (49-58)

* Sprzedam działkę budowlane ok. 8 arów, Strzelin ul. Wiosenna, tel. 609 102 094 (48-49)

* Sprzedam działki budowlane w miejscowości Piotrków Borowski, tel. 669 082 009 (48-49)

* Przyjmę w dzierżawę grunty orne na terenie Gminy Strzelin, Borów, Jordanów Śl., Kondratowice, Łagiewniki, tel. 603 197 699 (*)

* Sprzedam grunty w okolicach Piotrkowa Borowskiego. Łąki, pole i las, całość 1,86 ha, tel. 666 388 251 (*)

* Sprzedam 2 działki budowlane w centrum Przeworna o pow. 1180 m2 każda, cena 55 zł/m2, media w sąsiedztwie, tel. 604 584 702 lub 508 103 985 (*)

* Sprzedam działkę budowlaną, 15 ar, Kuropatnik, cena do negocjacji, tel. 603 184 706 (25*)

* Sprzedam działkę w Kondratowicach z możliwość budowy, o pow. 6 ar, 11 km od Strzelina, 40 km od Wrocławia, cena 12 000 zł do negocjacji, tel. 669 404 251 lub 725 127 122 (19*)

* Kupię grunty, tel. 692 471 877 (4*)

RÓŻNE

sprzedam, kupię:

* Sprzedam komody 2 szt małe,ława rozkładana podnoszona w dobrym stanie w jednym kolorze „Antyki" cena 200zł komplet, tel. 77 431 21 41 (1-2)

* Sprzedam, komoda z 3 lustrami rozkładana mała, otwierane półki, cena 180 zł, tel. 77 431 21 41 (1-2)

* Sprzedam piecyk koza mały, okrągły, antyk, na drzewo lub węgiel cena 100zł, tel. 77 431 21 41 (1-2)

* Sprzedam piecyk elektryczny 220V, nowy mało używany, do pieczenia ciasta lub innych, produktów, cena 150 zł, tel. 77 431 21 41 (1-2)

* Sprzedam 30 kg wosku pszczelego w cenie 55zł/kg tel. 663 722 746 (1-2)

* Sprzedam maszynę do szycia - textima, elektryczny napęd, tel. 603 912 987 (1-2)

* Sprzedam pralka frania – 80 PLN. Stojak wiertarki ręcznej 70 PLN, narty Dynastar – 158 dwie pary cena za parę 60 PLN, tel. 604 141 685 (1-2)

* Sprzedam orzechy włoskie 1 kg/3zł, Kuropatnik Spacerowa 19, tel. 531 111 257 (1-2)

* Sprzedam buraki pastewne – cena 600zł za tonę, tel. 71 393 41 43, 661 746 923 (1-2)

* Sprzedam buraki pastewne 1kg/0,50zł, Błotnica 3. 57-150 Prusy, tel. 601 619 501 (50-56)

* Sprzedam imadła ślusarskie, kowalskie sprawne w bardzo dobrym stanie, oraz pilarko-wyrówniarkę sprawną, wiertarki ręczne, tel. 504 783 997 (49-50)

* Sprzedam gołębie rasowe, tel. 601 945 938 (49-50)

* Sprzedam kaczki francuskie, dwie kaczki z kaczkami, króliki, słoma luzem, tel. 71 39 30 700 (49-50)

* Sprzedam suszone podgrzybki całe kapelusze 10dkg. 25 zł, Strzelin, tel. 600 777 313 (49-50)

* Sprzedam narty nowe 3 pary, stan idealny, kpl. uchwytów, cena za 1 parę 100zł, wiązów, tel. 601 878 560 (48-49)

* Sprzedam kuchenkę (nowy piecyk) pojemność na dwie brytfanki, rozmiar, szerokość 52cm, wysokość 55cm, długość 52cm, cena 150zł, Wiązów, tel. 601 878 560 (48-49)

* Sprzedam odzież nową i używaną, stan idealny, odzieży do dalszej odsprzedaży, posiadam 300szt. cena 1zł za 1 sztukę, Wiązów, tel. 601 878 560 (48-49)

* Sprzedam telewizor F – MY Philips + pilot, stan idealny, mogę udzielić gwarancji koloru srebrnego, 32 cale, cena 200zł, Wiązów, tel. 601 878 560 (48-49)

* Sprzedam wagę dziesiętna, udźwig 500kg, stan idealny mało używany, cena 400zł, waga wagę dziesiętną, udźwig do 100km, cena 100zł, stan idealny, Wiązów, tel. 601 878 560 (48-50)

* Sprzedam byczka, czarno biały w wadze około 120 kg, Borów, tel. 725 659 687 (48-49)

* Sprzedam rozdrabniacz do łęcin ziemniaczanych własnej konstrukcji, tel. 723 371 427 (48-49)

* Sprzedam gęsi, tel. 71 39 420 70 (48-49)

* Sprzedaż jajek, warzyw z własnego gospodarstwa, możliwość dowozu do domu na terenie Strzelina, tel. 661 463 497 (47-52)

* Sprzedam buraki pastewne, cena 0,50gr za 1kg, tel. 601 619 501 (47-52)

* Sprzedam krótko używane łózko specjalistyczne, dla chorej osoby, materac gratis, stan bardzo dobry, tel. 532 499 503 (47-52)

* Sprzedam ziemniaki jadalne z dostawą do domu, odmiany: anuschka, corinna, tajfun, madeira, 15kg – 27 zł, tel. 602 811 423, 71 39 26 264 (16*)

* Sprzedam gitary (kilka do wybory) elektryczne, akustyczne, tel. 501 315 295 (*)

* Sprzedam rowery górskie – rowery od 100 do 390 zł Strzelin, tel. 695 574 423 proszę dzwonić od godz. 14 do 22 (19*)

* Sprzedam sprzęt narciarski, narty, buty, gogle, kijki, pokrowiec na narty, buty rozmiar 44 i 45, tel. 721 980 387 (*)

* Nowy szor dla konia, tel. 748 103 530 (48*)

INNE

* Oddam pralkę automat (Lg), stary model – 85X60X4 – uszkodzona, urwana rura odpływowa (może na części ?), tel. 663 206 070 (1-2)

* Oddam materiał z rozbiórki stodoły (kamień), w zamian za rozbiórkę, okolice Strzelina, tel. 739 265 628 (29*)

PRACA

* Firma sprzątająca poszukuje pań do sprzątania mieszkań i biur, tel. 602 465 851 (48-51)

Powiatowy Urząd Pracy w Strzelinie, ul. Kamienna 10, tel. 71 3921981 w. 31 informuje o ofertach pracy:

nauczyciel edukacji wczesnoszkolnej (wykształcenie wyższe kierunkowe, uprawnienia do zajmowania stanowiska, praca w Strzelinie);

pedagog specjalny (wykształcenie wyższe, uprawnienia do zajmowania stanowiska, praca w Przewornie);

serwisant linii teletechnicznych (prawo jazdy kat. B, praca w Strzelinie);

dojarz (wykształcenie podstawowe, dyspozycyjność, praca w Warkoczu);

kierownik do spraw kontroli jakości (wykształcenie średnie ogólnokształcące, umiejętność kierowania zespołem pracowników produkcji, kontrola jakości, praca w Strzelinie);

mechanik pojazdów samochodowych (doświadczenie w pracy na stanowisku mechanik samochodowy);

sprzedawca (wykształcenie zawodowe lub średnie, mile widziane doświadczenie w zawodzie, praca w Wiązowie);

opiekun osoby starszej (wykształcenie podstawowe, praca w Jędrzychowicach);

kasjer-sprzedawca (wykształcenie podstawowe, orzeczenie o stopniu niepełnosprawności, praca w Borowie);

sprzątaczka (wykształcenie podstawowe);

sprzątaczka (wykształcenie zawodowe, praca w Strzelinie);

personel sprzątający (wykształcenie podstawowe, praca w Strzelinie, mile widziane orzeczenie o stopniu niepełnosprawności);

sprzedawca w stacji paliw (praca na podjeździe, sprzedawca vervy na stacji paliw);

stażysta w służbie przygotowawczej (wykształcenie średnie zawodowe, wymagane uprawnienia zgodnie z art. 28 ust 1 ustawy o Państwowej Straży Pożarnej);

tyflopedagog (wykształcenie wyższe pedagogiczne, tyflopedagog, 2 godziny tygodniowo);

sprzedawca w stacji paliw (wykształcenie zawodowe, książeczka sanepidowska);

tokarz / frezer / (wykształcenie zawodowe, doświadczenie zawodowe);

policjant (wykształcenie średnie ogólnokształcące, prawo jazdy kat. B);

mechanik maszyn (wykształcenie średnie techniczne lub zawodowe);

konserwator systemów alarmowych (wykształcenie min. zawodowe, prawo jazdy kat. B, umiejętności elektryczne);

monter systemów alarmowych i telewizji przemysłowej (wykształcenie min. zawodowe, prawo jazdy kat. B, umiejętności elektryczne);

kierowca autobusu (wykształcenie min. zawodowe, prawo jazdy kat. D, praca na ½ etatu);

oraz wolnych miejscach pracy:

specjalista ds. zamówień publicznych (wykształcenie wyższe, min. 3 lata doświadczenia, znajomość obsługi komputera i pakietu MS OFFICE);

pielęgniarka (wykształcenie kierunkowe, umiejętność pracy w zawodzie, mile widziane doświadczenie w zawodzie);

Zakład Karny w Strzelinie informuje o naborze kandydatów do służby więziennej na stanowisko strażnika działu ochrony, więcej informacji w ZK w Strzelinie;

Komendant Wojewódzki Policji we Wrocławiu informuje o rozpoczęciu procedury kwalifikacyjnej dla kandydatów do służby w policji na terenie województwa dolnośląskiego. Informacje dotyczące procedury kwalifikacyjnej można uzyskać na stronie internetowej www.dolnoslaska.policja.gov.

SŁOWO Regionu
KUPON OGŁOSZENIOWY
kupię | sprzedam | zamienię | wynajmę | dam pracę
Zaznacz tylko jedną z powyższych opcji - niepotrzebne skreśl
opis
Jak zamieścić ogłoszenie:
Ogłoszenia o treści reklamowej (sprzedaż produktów, świadczenie usług itp.) nie są przyjmowane na tym kuponie. W sprawie tego rodzaju ogłoszeń proszę dzwonić pod numer tel. 502 601 247
• Wszystkich zainteresowanych zamieszczeniem ogłoszenia w gazecie informujemy, że treść ogłoszenia przyjmowana jest na tym kuponie wyciętym z gazety (publikowana 2-krotnie nieodpłatnie)
Ogłoszenia dostarczane nie na kuponie są płatne 4 złote (publikowane 1-krotnie). Dotyczy to tylko osób prywatnych, nie firm.
• Ogłoszenia zlecane przez podmioty gospodarcze, instytucje itp. - 6 zł netto. Osoby prywatne 4 zł
• Publikowane będą tylko te ogłoszenia, których tekst napisany będzie drukowanymi literami i w ramach jednego kuponu honorowany jest tylko jeden anons.
• Wszelkie informacje dotyczące publikacji ogłoszeń drobnych dostępne są pod numerem tel. 71/796-0-196.

eprasa.pl 307b790609

Pan Jerzy, obywatel RP z gminy Wiązów, złożył skargę na Waldemara Łysiaka, dyrektora PZD

Problem burzówki czy braku kanalizacji?

POWIAT

Mieszkańcy Witowic od lat borykają się z niedogodnościami. Co jakiś czas wioska zalewana jest śmierdzącymi ściekami. Rozstrzygająca może okazać się dopiero interwencja inspektora ochrony środowiska.

W przedświąteczną środę odbyło się posiedzenie komisji skarg, wniosków i petycji. Komisja działa w ramach rady powiatu i obradowała w pełnym składzie. Jacek Maćkówka, przewodniczący komisji, zwołał posiedzenie w związku ze skargą mieszkańca gminy Wiązów i wycofaniem innej skargi przez Jerzego Krochmalnego, burmistrza Wiązowa. Skarga samorządowca dotyczyła stanu dróg powiatowych ze szczególnym uwzględnieniem infrastruktury drogi powiatowej przebiegającej przez Witowice. Natomiast skarga Jerzego, obywatela RP i mieszkańca powiatu strzelińskiego (jak sam się przedstawił) dotyczyła stanu dróg powiatowych, ze szczególnym uwzględnieniem drogi powiatowej przebiegającej przez Witowice w gminie Wiązów.

Przewodniczący Jacek Maćkówka otworzył posiedzenie komisji, stwierdził że w obradach uczestniczą wszyscy członkowie komisji i przywitał obecnych na sali, w tym Waldemara Łysiaka, dyrektora PZD. Przypomniał, że obrady komisji z mocy prawa są jawne. Radni przyjęli zaproponowany przez przewodniczącego porządek obrad. Przewodniczący Maćkówaka odczytał notatkę sporządzoną przez pracownicę starostwa, w której wynikało, że skarżący Waldemara Łysiaka mieszkaniec gminy Wiązów został poinformowany o terminie posiedzenia komisji. W notatce znalazła się również informacja, że skarżący nie może w tym terminie uczestniczyć w posiedzeniu komisji. Przewodniczący Maćkówka powiedział, że poza skargą na jego ręce nie wpłynęło żadne inne pismo od skarżącego, a on sam nie pojawił się na posiedzeniu. Wpłynęła natomiast opinia prawna dotycząca skargi, o którą wcześniej występowała komisja.

Zanim przejdziemy do relacji z komisji przybliżymy Czytelnikom treść skargi.

„Działając jako obywatel RP i mieszkaniec Powiatu Strzelińskiego (...) składam do Rady Powiatu Strzelińskiego skargę na brak należytego wykonywania zadań, opieszałość i zaniechania Dyrektora Powiatowego Zarządu Dróg w Strzelinie Pana Waldemara Łysiaka, w zakresie ustawowego obowiązku utrzymania drogi powiatowej w miejscowości Witowice oraz utrzymania dróg powiatowych na terenie Powiatu Strzelińskiego” – czytamy w skardze.

Oburzenie mieszkańca

Przejdźmy teraz do „meritum” skargi. „W miejscowości Witowice (gmina Wiązów – red.) od wielu lat istnieje problem kanalizacji burzowej w drodze powiatowej nr 3120 D. Według posiadanej wiedzy (skarżący nie precyzuje czy jest to jego wiedza, wiedza poliszynela, a może poliszynszyla – red.), sprawa toczy się już ponad 10 lat.

W tym kanale widać światełko. A co z kanalizacją w Witowicach

Zaniechania PZD w tej mierze prowadzą do dewastacji mienia powiatowego” – napisał skarżący. A niżej wskazał, że „przedmiotowa kanalizacja jest niedrożna z powodu niewłaściwego wykonania zarządu, tj. zaniechania jej oczyszczania, jak i świadomego przyzwalania (!!! - podkreślenie red.) właściciela drogi na jej zanieczyszczanie i dewastację” – czytamy w skardze.

„PZD ma ustawowy obowiązek podjęcia działań i dbałości o stan drogi powiatowej, to jest widoczne nawet dla zwykłego mieszkańca, jakim jestem” – napisał Jerzy mieszkaniec gminy Wiązów. Z treści skargi wynika, że impulsem do jej powstania był artykuł w „Słowie Regionu”. Co zaniepokoiło zwykłego mieszkańca i obywatela RP jednocześnie? „Za kuriozalną uznać należy także wypowiedź Pana Dyrektora, że „jeżeli Gmina nie rozwiąże problemu po swojej stronie (ścieków), to PZD nie podejmie żadnych działań”. Jerzy z gminy Wiązów uważa inaczej. „To przede wszystkim PZD, jako podmiotowi występującemu w imieniu właściciela, przysługuje prawo (i obowiązek) sprawdzenia, czy występują nielegalne podpięcia do kanalizacji deszczowej w pasie drogi powiatowej” – podkreśla z naciskiem skarżący. To przekonanie prowadzi go do stwierdzenia: „w związku z przedstawionymi faktami, jako obywatel i mieszkaniec gminy Wiązów, wyrażam swoje oburzenie insynuacjami Pana Dyrektora, który odpowiedzialnością za stan infrastruktury powiatowej obarcza pracowników i i instytucje gminne (Wiązowa – red.)”. A niżej czytamy: „chciałbym także poznać jako obywatel odpowiedź na pytanie, czy Dyrektor PZD posiada upoważnienie od Zarządu Powiatu w Strzelinie do krytyki i pouczania innych organów publicznych, przesłaniając tym swoje zaniechania”. I być może (choć nie przesądzamy, że tak jest) o to tak naprawdę chodzi w skardze Jerzego, zwykłego mieszkańca gminy Wiązów i obywatela RP.

Jerzy jako zwykły mieszkaniec gminy Wiązów ma prawo trwać przy swoim rozumieniu zawiłości funkcjonowania samorządu gminnego lub powiatowego, stąd zapewne jego skarga. O zasadności jego wątpliwości rozstrzygną powiatowi radni.

Być może kolejnym krokiem Jerzego, autora skargi, będzie interwencja u Jerzego Krochmalnego, burmistrza Wiązowa. Ten z kolei może, w imieniu gminy, powiadomić o sytuacji wokół (braku?) kanalizacji w Witowicach Dolnośląskiego Wojewódzkiego Inspektora Ochrony Środowiska.

Zawiadomienie do WIOŚ może złożyć każdy zwykły obywatel. Może też wybrać drogę sądową i odwołać się do sądu administracyjnego.

Relacja z posiedzenia komisji w artykule poniżej.

Jacek Sobko

Na najbliższej sesji radni powiatowi zdecydują, czy skarga jest uzasadniona

Co na swoją obronę ma Waldemar Łysiak?

POWIAT

Dyrektor PZD przedstawił komisji swoją odpowiedź na skargę Jerzego z gminy Wiązów. Trudno dziś przewidzieć, czy nie pojawią się kolejne skargi, a może nawet pozwy sądowe. Kto odważy się rozwiązać problem kanalizacji w Witowicach?

W artykule powyżej obszernie omówiliśmy skargę Jerzego, obywatela RP, na dyrektora PZD. W obradach komisji rozpatrującej skargę Jerzego z gminy Wiązów zabrał głos Waldemar Łysiak, dyrektor PZD.

Odnosząc się do stawianych w skardze zarzutów: „braku należytego wykonania zadań, opieszałości i zaniechania”, wskazał na brak konsekwencji skarżącego. - *Skarżący w treści skargi raz wskazuje, że zaniechania dotyczą PZD, a raz Dyrektora, taki sposób konstruowania skargi uniemożliwia właściwe odniesienie się do niej* – powiedział dyrektor PZD. - *Skargę na Dyrektora winna rozpatrzeć Rada Powiatu, natomiast na działania PZD, w zależności od klasyfikacji albo Zarząd Powiatu albo Dyrektor PZD (w przypadku kwalifikacji skargi jako skarga na pracowników). Trudno zatem jednoznacznie odnosić się do zarzutów. Ponadto, Skarżący wskazuje na ponad 10-letnie zaniechania Waldemara Łysiaka, Dyrektora PZD w Strzelinie (tj. od 2012 r. - red.), co również jest niezgodne ze stanem faktycznym. Waldemar Łysiak jest dyrektorem PZD od 1 marca 2022 r. zatem nie mogę personalnie odpowiadać za okres wcześniejszy* - stwierdził dyrektor Łysiak. - *Gdyby jednak przyjąć, że skarga nie jest personalna, a stanowiskowa, czyli na funkcję, a nie na człowieka, wyjaśniam, że we wskazanym okresie w PZD było trzech dyrektorów i dwóch pełniących obowiązki dyrektora* – zauważył dyrektor. Dyrektorami PZD w ostatnich 10 latach byli Leszek Jędrzejczuk, Zdzisław Ziąber i Waldemar Łysiak. Natomiast pełniącymi obowiązki byli Zdzisław Ziąber

Dokończenie na stronie obok

eprasa.pl 307b790609

i Waldemar Łysiak. - *Dziwi zatem fakt, że Skarżący (Jerzy z gminy Wiązów – red.) czekał ze skargą aż dziesięć lat* – retorycznie dodał dyrektor. - *W tym samym czasie, do którego odnosi się Jerzy z gminy Wiązów, starostami byli Jerzy Krochmalny, podobnie jak skarżący z gminy Wiązów, obecnie burmistrz Wiązowa (...), Norbert Raba (...), Marek Warcholiński (...), Marek Czerwiński (...) i Anna Horodyska (...). Problem ten był zapewne znany poszczególnym Starostom, a szczególnie Panu Staroście Jerzemu Krochmalnemu, który żadnych działań w tym temacie nie podjął* – powiedział dyrektor.

Otwarta pozostaje kwestia czy Jerzy Krochmalny, obecnie burmistrz Wiązowa, będąc starostą miał kompetencje żeby rozwiązać problem Witowic tak, jak domaga się tego Jerzy, zwykły mieszkaniec gminy Wiązów i obywatel RP? Czy starosta Krochmalny mógł wymóc na Leszku Jędrzejczuku, ówczesnym dyrektorze PZD, sprawdzenie czy w Witowicach mieszkańcy nielegalnie odprowadzają ścieki do burzówki?

Stanowisko komisji

Komisję skarg, wniosków i petycji rady powiatu tworzą: Jacek Maćkówka, przewodniczący, Ludwik Hrycak, wiceprzewodniczący i Aleksander Skorupski, członek. W obradach uczestniczył również radca prawny starostwa. Dyrektor Łysiak przywołał i powtórzył stanowisko PZD z 2017 r. „O ile usunięcie awarii z pewnością leży w kompetencjach PZD i żaden z dyrektorów (również ja) nigdy tego nie kwestionował, o tyle przyczyny takiej awarii to już zupełnie inny temat" – zauważył dyrektor PZD. Następnie przywołał przepisy ustawy z dnia 13 września 1996 r. o utrzymaniu czystości i porządku w gminach (Dz. U. z 2022 r. poz. 2519 z art. 6 ust. 5a i 5aa), które jego zdaniem są jednoznaczne. „Zatem to na organach Gminy ciąży obowiązek kontrolny, o czym być może Skarżący nie wie" – dodał dyrektor Łysiak. Swoje wystąpienie zakończył stwierdzeniem, cytujemy: *„mając powyższe na uwadze, wnoszę o uznanie skargi w całości za bezzasadną"* – koniec cytatu. Konkluzja dyrektora była zgodna z opinią prawną, jaką na wniosek komisji przygotował radca prawny starostwa.

Czy radni przychylą się do stanowiska Waldemara Łysiaka, komisji skarg i radcy prawnego?

Członkowie komisji uznali wyjaśnienia Waldemara Łysiaka, dyrektora PZD, za wystarczające i jednogłośnie uznali skargę Jerzego z gminy Wiązów za bezzasadną. Komisja będzie rekomendowała radzie odrzucenie skargi.

Radny Aleksander Skorupski zaproponował żeby zobowiązać dyrektora PZD do poinformowania burmistrza Wiązowa o obowiązkach organów wykonawczych samorządów w omawianych kwestiach. Istnieje jednak niebezpieczeństwo, że pismo może zostać uznane przez skarżącego za upoważnienie przez komisję dyrektora „do krytyki i pouczania innych organów publicznych, przesłaniając tym swoje zaniechania". Mowa jest o tym w skardze Jerzego, obywatela RP z gminy Wiązów. A „krytyka i pouczanie organów publicznych" może skutkować kolejną skargą, a może nawet pozwem sądowym.

Jacek Sobko

Z czym (i kiedy) najczęściej przychodzą ludzie do lombardu?

Po prezent i na prezent

STRZELIN

Mam koparkę, która do wiosny będzie stała. Mój telefon nie spełnia pokładanych w nim nadziei. Idą święta a wnuczka chce nowy tablet. Rozwiązaniem może być sprzedaż lub zastaw.

Okres świąteczny kojarzy się nam ze składanymi życzeniami i obdarowywaniem się prezentami. Zdarzają się jednak upominki „nietrafione". Rozpakowujemy prezent, widzimy wyczekiwanie w oczach wręczającego paczkę, a sami jesteśmy rozczarowani. Czasami bardziej, czasami mniej. Co zrobić z takim prezentem? Są portale internetowe, gdzie można wystawić niechcianą rzecz, ale tam zwykle trzeba czekać na kupca. Jeżeli śpieszy się nam i chcemy „od ręki" dostać pieniądze, idziemy do lombardu.

W lombardzie możemy sprzedać lub wziąć pożyczkę pod zastaw czegoś wartościowego. Odwiedziliśmy jeden ze strzelińskich lombardów, żeby usłyszeć kto i z czym przychodzi do lombardu. - *Od dłuższego czasu lombardy cieszą się popularnością wśród mieszkańców Strzelina* – powiedział właściciel. - *Nie zauważyłem większego ruchu po świętach, wręcz odwrotnie. To przed świętami odwiedza nas więcej klientów. Pod zastaw idą rzeczy używane, żeby zdobyć środki na zakup nowych jako prezentów, lub na świąteczne zakupy* – wyjaśnił nasz rozmówca.

Do lombardów trafia najczęściej elektronika, czyli telefony, komputery, tablety, głośniki i słuchawki. - *Jest grupa naszych klientów, przedsiębiorców, którzy zamiast brać tzw. chwilówki zastawiają u nas nieużywany w danym czasie sprzęt. Dotyczy to np. maszyn budowlanych zimą, kiedy nie robi się wykopów, czy nie tynkuje się elewacji. Największą rzeczą, jaką przyjęliśmy, była koparko-ładowarka. Trafiają do nas profesjonalne narzędzia ręczne, kiedy np. przedsiębiorca zmienia branżę* – usłyszeliśmy w lombardzie. - *Odeszliśmy od przyjmowania rowerów. Klienci nie wykupują ich, a zainteresowanych kupnem właściwie nie ma. A co przyjmujemy? Nie sposób wymienić całego asortymentu, dlatego zainteresowanych, z towarem, zapraszam do lombardu. Może to być praktycznie wszystko. Pamiętam, że przyjęliśmy i szybko znalazł się kupiec na urządzenie wspomagające mówienie przy braku krtani. Starszy pan zmarł, a wnuczek przyniósł nam właśnie coś takiego* – zapewnił nasz rozmówca.

W lombardzie można zastawić rzeczy lub kupić towar z drugiej ręki

W rozmowie pojawił się jeszcze jeden wątek. Do lombardu przychodzą również uchodźcy z Ukrainy. Najczęściej jako zastawiający lub sprzedający rzeczy. Nie jest to obecnie zbyt liczna grupa klientów, ale zauważalna.

Lombard to instytucja znana od setek lat. Mimo to, rozmawiając z właścicielem sporo dowiedzieliśmy się o specyfice „branży". Przybywa zainteresowanych zastawem lub sprzedażą, ale przybywa również kupujących. Króluje elektronika, a rowery są w odwrocie. Zastawienie bywa lepszym rozwiązaniem niż tzw. chwilówki. I, co nie mniej ważne, rzeczy zamiast na śmietnik trafiają do nowych właścicieli. Zwłaszcza, kiedy telefon nie musi być najnowszym modelem sprzed tygodnia, a może być urządzeniem sprzed roku lub dwóch. Podobnie jest z komputerami, które mają służyć do pracy.

Jacek Sobko

eprasa.pl 307b790609

Dwie sesje, czyli pracowity koniec roku borowskich samorządowców

Droga do Boreczka i budżet gminy

BORÓW

Rozmawiano o węglu, chociaż tego tematu nie było w porządku obrad. Radni zdecydowali o dotacji celowej dla powiatu. Rusza wypłata kolejnego dodatku.

Radni zdecydowali o udzieleniu powiatowi dotacji na remont drogi Borek Strzeliński – Boreczek

Podobnie jak w innych gminach naszego powiatu, również borowscy radni przyjmowali budżet gminy na 2023 rok. Zanim jednak obradowali na sesji budżetowej, kilka dni wcześniej spotkali się na nadzwyczajnej. Ta sesja została zwołana na wniosek wójta Waldemara Grochowskiego. Porządek obrad przewidywał procedowanie dwóch uchwał. Pierwsza dotyczyła udzielenia powiatowi strzelińskiemu pomocy finansowej, a druga zmian w budżecie na 2022 rok.

Radni przychylili się do wniosku wójta i przyznali powiatowi strzelińskiemu dotacje celową w wysokości 10 tys. zł. Przekazana powiatowi kwota będzie wkładem gminy Borów w przebudowę drogi powiatowej Borek Strzeliński – Boreczek. Druga uchwała dotyczyła wpisania do budżetu gminy środków na tzw. dodatek energetyczny. - *Dopiero wczoraj na konto gminy wpłynęły te środki* – powiedział wójt Grochowski. Nowelizacja budżetu była konieczna, żeby GOPS mógł wypłacać zasiłek energetyczny mieszkańcom gminy.

Wójt poinformował zebranych, że ruszyła sprzedaż węgla dystrybuowanego przez gminę. - *Pierwsza transza, czyli 120 ton, jest już na składach opałowych w Boreczku i Zielenicach. Kolejne przyjadą do końca roku* – powiedział wójt. W gminie Borów przyjęto zasadę, że w pierwszej turze mieszkaniec, którego wniosek został uwzględniony i zapłaci, będzie mógł odebrać 1 tonę węgla. - *Podjąłem taką decyzję, żeby jak najwięcej mieszkańców mogło kupić węgiel* – wyjaśnił wójt. Kolejne dostawy, już w 2023 roku, pozwolą zaspokoić zapotrzebowanie do poziomu określonego przez rząd, czyli 3 ton na gospodarstwo domowe. Odpowiadając na pytania radnych, wójt wyjaśnił, że procedura zakupu węgla odbywa się w dwóch etapach. W urzędzie gminy, po dokonaniu wpłaty na rachunek bankowy, odbiera się fakturę, z którą należy udać się do wskazanego tam składu opałowego. A tam ustala się termin dostawy lub odbioru węgla. Są to procedury obowiązujące w całej Polsce. Wprowadzono również zasadę, że o kolejności decyduje termin złożenia wniosku na sprzedaż węgla.

Sesja odbywała się tuż przed Świętami Bożego Narodzenia, stąd życzenia złożone mieszkańcom gminy przez Grażynę Kosińską, przewodniczącą rady.

Sesja budżetowa odbyła się 30 grudnia ubiegłego roku. Do jej przebiegu i uchwalonego przez radnych budżetu wrócimy w jednym z najbliższych wydań „Słowa Regionu".

Jacek Sobko

Starają się o środki na renowację strzelińskich zabytków

STRZELIN

Kaplica św. Jerzego, Baszta Prochowa i Rotunda św. Gotarda to niezwykle cenne zabytki. Aby jak najdłużej mogły cieszyć oko, potrzebna jest ich renowacja. Takie inwestycje są jednak kosztowne, więc gmina Strzelin stara się o atrakcyjne dofinansowanie.

Gmina Strzelin złożyła wniosek do Ministerstwa Kultury i Konserwatora Zabytków o dotację na remont zabytkowej kaplicy św. Jerzego (dawna siedziba Strzelińskiego Ośrodka Kultury) przy ulicy Brzegowej w Strzelinie. – *Udało nam się przygotować dokumentację projektową z pozwoleniem na budowę oraz ze wszystkimi uzgodnieniami. Było z tym troszkę problemów natury formalnej i własnościowej* – mówiła burmistrz Dorota Pawnuk podczas grudniowej sesji Rady Miejskiej Strzelina. Posiadając niezbędną dokumentację, można starać się o dotację. W przypadku tego zabytku niezbędna jest wymiana źródła ogrzewania i pokrycia dachowego. Gmina Strzelin planuje także wykonać w budynku toaletę dla niepełnosprawnych.

Ponadto, jak zapowiedziała burmistrz Pawnuk, gmina złoży wniosek o dofinansowanie tej inwestycji w ramach rządowego funduszu Polski Ład, który jest przeznaczony na zabytki. Wysokość dotacji w tym programie to aż 98% wartości inwestycji. Jednostki samorządu terytorialnego mogą złożyć dziesięć wniosków. Poza kaplicą św. Jerzego gmina planuje złożyć wniosek o dofinansowanie przebudowy Baszty Prochowej w Strzelinie oraz remont zabytkowego budynku urzędu przy ul. Ząbkowickiej w Strzelinie. Dodatkowo za pośrednictwem gmin wnioski o dofinansowanie mogą

Kaplica św. Jerzego przy ul. Brzegowej w Strzelinie, dawna siedziba Strzelińskiego Ośrodka Kultury

składać właściciele obiektów zabytkowych, w tym parafie. Burmistrz Dorota Pawnuk spotkała się w związku z tym z zainteresowanymi proboszczami z terenu gminy Strzelin. Ksiądz proboszcz z parafii pw. Podwyższenia Krzyża Św. w Strzelinie wyraził chęć renowacji rotundy św. Gotarda, a ksiądz proboszcz z parafii pw. Św. Marcina w Białym Kościele chce wyremontować organy w kościele w Nowolesiu. Udziałem w programie zainteresowani są także księża z Brożca i Dankowic.

Magdalena Ziółkowska

Jasełka w Zielenicach

BORÓW/ZIELENICE

Po apelu na szkolnym korytarzu odbył się świąteczny jarmark. Wszystko, co można było tam znaleźć, było dziełem uczniów. Królowały choinkowe ozdoby i stroiki.

To tylko część dzieci, które wystąpiły w jasełkach. Foto. PSP Zielenice

Święta już za nami, ale dzięki naszym Czytelnikom możemy na chwilę wrócić do Bożonarodzeniowej atmosfery. Uczniowie szkoły w Zielenicach, podobnie jak w latach ubiegłych, przygotowali jasełka. Na widowni zasiedli zaproszeni goście, rodzice, dziadkowie i uczniowie zielenickiej szkoły. Dzieci z zaangażowaniem przygotowywały się do występu na szkolnym apelu. Dzięki pomocy Doroty Sweredy, katechetki, próby przebiegały sprawnie a sam występ był udany. Oprawę muzyczną jasełek przygotował Henryk Mańkowski. Całość została pomyślana tak, żeby zaakcentować prawdziwy sens Świąt Bożego Narodzenia. Radość z narodzin Jezuska, rodzinny charakter obchodów świąt i ich uniwersalną, ponadczasową wymowę.

(LG - JS)

eprasa.pl 307b790609

Są wnioski ważne i ważniejsze?

Radni chcą mieć większą kontrolę

PRZEWORNO

Wójt zgodził się na wszystkie zmiany w budżecie zaproponowane przez radnych, więc radni przyjęli budżet na 2023 rok. Środki na jakie inwestycje się w nim znalazły?

W środę, 28 grudnia, odbyła się sesja budżetowa Rady Gminy Przeworno. Po ustaleniu porządku obrad radni przeszli do procedowania uchwały w sprawie wieloletniej prognozy finansowej gminy Przeworno na lata 2023-35. Jej projekt przedstawił wójt Andrzej Łuczak, a skarbnik Zbigniew Szul odczytał opinię Regionalnej Izby Obrachunkowej. Następnie przewodniczący komisji stałych przedstawili pozytywne opinie wydane na posiedzeniu, które odbyło się przed sesją. Projekt uchwały został jednogłośnie przyjęty przez radnych. Najważniejszą uchwałą była oczywiście uchwała budżetowa. Przedstawiając jej projekt, wójt Łuczak podkreślił, że z uwagi na sytuację społeczno-ekonomiczną, przy konstruowaniu projektu budżetu zastosowano maksymalne oszczędności. Łączną kwotę planowanych dochodów budżetu ustalono w wysokości 17.310.000,00 zł, przy łącznej kwocie planowanych wydatków budżetowych na poziomie 24.047.538,30 zł. Deficyt budżetu wyniesie 6.737.538,30 zł. Wójt Łuczak przedstawił także autopoprawki do budżetu, które były pokłosiem jego ustaleń z radnymi i złożonych przez nich wniosków dopiero po nadzwyczajnej sesji, która odbyła się 21 grudnia.

W ramach wprowadzonych autopoprawek zmniejszono o 500 tys. zł wartość zadania pn. przebudowa drogi gminnej relacji Rożnów – Królewiec (do kwoty 800 tys. zł), o 423 tys. zł zwiększono zadanie modernizacja i wyposażenie ośrodka zdrowia w Przeworn

Radna Monika Konsencjusz (w środku) jeszcze we wrześniu złożyła wniosek o zabezpieczenie w budżecie środków na remont świetlicy wiejskiej w Jegłowej. Obok (z lewej) radna Bożena Borkowska i radna Zofia Świetlikowska

nie (do kwoty 623 tys. zł), zabezpieczono 80 tys. zł na przebudowę drogi nr 141 w Strużynie wraz z montażem lampy oświetleniowej oraz 100 tys. zł na przebudowę drogi do byłego PGR w Strużynie. Przeznaczono 20 tys. zł na budowę wiaty wielofunkcyjnej przy OSP w Przewornie, 50 tys. zł na budowę parkingu przy Szkole Podstawowej w Przewornie, 110.838,30 zł na zakupy inwestycyjne w projekcie grantowym „Cyfrowa Gmina", 250 tys. zł na wykonanie fotowoltaiki na SUW Krzywina i SUW Karnków. Zdecydowano o przekazaniu 330 tys. zł dotacji dla Starostwa Powiatowego w Strzelinie (30 tys. zł na remont chodnika przy ośrodku zdrowia w Przewornie i 300 tys. zł na przebudowę drogi powiatowej 3085Dw Pogrodzie). Ponadto zarezerwowano środki na remont drogi w Mnikowie (100 tys. zł), utwardzenie placu manewrowego w Konarach (40 tys. zł), remont świetlicy w Romanowie (20 tys. zł), remont schodów i wejścia do świetlicy wiejskiej w Cierpicach wraz z wymianą barierki (60 tys. zł), remont świetlicy wiejskiej w Jegłowej (60 tys. zł) oraz na remont dachu świetlicy w Rożnowie (20 tys. zł). Autopoprawką zwiększono także o 100 tys. zł dotację dla Gminnego Ośrodka Kultury w Przewornie do kwoty 380 tys. zł.

Wójt i radna sprostowali wypowiedź przewodniczącego

Regionalna Izba Obrachunkowa wydała opinię pozytywną z uwagami do budżetu gminy na 2023 rok. Opinie pozytywne sformułowały także komisje stałe Rady Gminy Przeworno na posiedzeniu poprzedzającym sesję budżetową. W dyskusji głos zabrała radna Sylwia Bujak-Porębska, która chciała wiedzieć na co zostaną przeznaczone dodatkowe środki przyznane GOK. – *Na realizację zadań, które będą przeprowadzone, jeśli powstanie rada młodzieżowa w gminie oraz na współpracę z radami sołeckimi. Mają się odbywać zajęcia dodatkowe na sołectwach* – odpowiedział wójt Łuczak. – *To aż 100 tys. zł jest potrzebne?* – dopytywała radna Bujak-Porębska. – *Na tę chwilę tak* – odparł wójt Łuczak. Przewodniczący Kamil Kamiński dodał, że w ramach tych środków zostaną zrealizowane jeszcze zadania inwestycyjne. Nie wskazał jednak, o jakie chodzi, jedynie zaznaczył, że na początku sesji pytał, czy ma wezwać kierowników gminnych jednostek, którzy odpowiedzieliby na takie pytania.

Przypomnijmy, że projekt budżetu został negatywnie zaopiniowany przez radnych podczas posiedzenia komisji stałych 9 grudnia. Odwołując się do tego, przewodniczący Kamiński wymienił, o jakie zmiany w budżecie wnioskowali radni. Są to te zadania, które wcześniej przedstawił wójt Łuczak. Przewodniczący Kamiński podziękował radnym i wójtowi, że pozwolił wprowadzić radnym poprawki do budżetu. Do jego wypowiedzi odniosła się radna Monika Konsencjusz. Przewodniczący Kamiński powiedział bowiem, że to na wniosek radnego Michała Pakuły zostały zabezpieczone środki na remont świetlicy wiejskiej w Jegłowej. Tymczasem radna Konsencjusz złożyła wniosek na to zadanie już 30 września. – *Moje wnioski zostały złożone przed ostatecznym sformułowaniem budżetu i chciałabym, żeby moi mieszkańcy o tym usłyszeli* – mówiła radna Konsencjusz. – *Nie odczytywałem opinii (!), tylko autopoprawki, które radni zgłosili 21 grudnia po sesji nadzwyczajnej* – odpowiedział przewodniczący.

Radni chcą mieć większą kontrolę

Wójt Łuczak także zabrał głos i sprostował wypowiedź przewodniczącego Kamińskiego, który mówił m.in. że środki na remont drogi Rożnów – Królewiec zostały zwiększone o połowę w stosunku do roku poprzedniego (z 400 tys. zł na 800 tys. zł). W rzeczywistości planowane przez wójta środki na ten cel wynosiły 1 mln 300 tys. zł. Zostały więc zmniejszone o 500 tys. zł w stosunku do projektu budżetu przedstawionego przez wójta. – *Niektóre z tych wniosków, które pan przeczytał, praktycznie były w budżecie, teraz tylko zostały bardziej literalnie zapisane. Nie o wszystkich możemy powiedzieć, że to była inicjatywa państwa radnych* – podkreślił wójt Łuczak. – *Nieważne, jak do tego dochodzimy, ważne, że dochodzimy* – odparł przewodniczący Kamiński, który poruszył jeszcze temat zamknięcia świetlic wiejskich oraz wnioskował o to, aby Rada Gminy mogła podejmować w drodze uchwały decyzję o sprzedaży nieruchomości gminnych. – *Rada chciałaby mieć większą kontrolę* – mówił. – *Trzeba przeanalizować, czy jest to możliwe* – odpowiedział wójt Łuczak. – *Możemy do tego dojść i tak zrobić?* – zapytał przewodniczący Kamiński. – *Możemy* – odparł wójt. Budżet gminy Przeworno na 2023 rok został przyjęty większością głosów. Radne Sylwia Bujak-Porębska i Zofia Świetlikowska wstrzymały się od głosu.

Następnie wójt Andrzej Łuczak przedstawił sprawozdanie ze swojej działalności pomiędzy sesjami. Poinformował radnych, że wyłoniono firmę, która zajmie się świadczeniem usług transportu publicznego oraz firmę odpowiedzialną za zimowe utrzymanie dróg. Szef gminy mówił także o zrealizowanych w ostatnim czasie inwestycjach. Zdał również relację z dystrybucji węgla przez samorządy. Podkreślił, że do gminy dotarło do tej pory 128 ton groszku i 668 ton orzecha. Na koniec podziękował radnym za podjęcie uchwały budżetowej. Głos zabrała jeszcze radna Świetlikowska, która odniosła się do swoich wieloletnich starań o budowę chodnika w Krzywinie. Do tego tematu wrócimy w kolejnym wydaniu Słowa Regionu.

Magdalena Ziółkowska

Nowy Rok obudził pszczoły

STRZELIN

Nadspodziewanie wysokie, jak na przełom roku, temperatury sprawiły, że z uśpienia wybudziła się przyroda – przynajmniej jej część. Sylwestrowe i noworoczne temperatury na poziomie 15 – 17 stopni spowodowały, że do grona obudzonych dołączyły pszczoły. Z uli wyszło ich bardzo dużo. Nie były agresywne i nie wiadomo, czy oprócz latania, miały co o tej porze robić. Miejmy nadzieję, że anomalia pogodowa nie spowoduje uszczerbku na ich kondycji i w dobrej formie doczekają pierwszych wiosennych kwiatów.

Nowy Rok pszczoły rozpoczęły od oblotów wokół uli. Te na zdjęciu znajdują się na łące niedaleko lasu w pobliżu Karszówka

(AK)

eprasa.pl 307b790609

Strzelińscy strażacy gościli na wigilijnym spotkaniu dolnośląskiego komendanta

Opłatek w remizie

POWIAT

Tradycja to niezmiernie ważna rzecz. Dlatego organizujemy spotkania opłatkowe i składamy sobie życzenia. Właśnie takie spotkanie odbyło się w największej remizie w naszym powiecie.

Straż pożarna od lat, niezmiennie, plasuje się na czołowych miejscach instytucji, które darzymy największym zaufaniem. Podobnie jest ze strażakami, którzy tak samo postrzegani są wśród przedstawicieli różnych zawodów. Przy czym mówiąc o strażakach mamy oczywiście na myśli zarówno druhów z OSP, jak i zawodowych strażaków. W praktyce bardzo często bywa, że zawodowi strażacy są równocześnie członkami ochotniczych drużyn.

Tradycją jest organizowanie pod koniec roku spotkania opłatkowego w remizach, gdzie w gronie druhów i zaproszonych gości świętuje się Boże Narodzenie i zbliżający się Nowy Rok. - W tym roku nasze spotkanie opłatkowe było wyjątkowo uroczyste – powiedział st. bryg. Łukasz Winkowski, Komendant Powiatowy PSP w Strzelinie. - *Zaproszenie na nasz opłatek przyjęli nadbryg. Marek Kamiński, Dolnośląski Komendant WSP we Wrocławiu i jego zastępca mł. bryg. Michał Pięta. Tradycyjnie gościliśmy samorządowców z naszego powiatu, przedstawicieli innych służb mundurowych i księdza dziekana. Zaprosiliśmy również st. bryg. w stanie spoczynku Wiesława Karpierza, byłego wieloletniego komendanta powiatowego w Strzelinie i Wojciecha Sucharskiego z firmy BHP Konsulting* – dodał nasz rozmówca.

Spotkanie przebiegło w świątecznym nastroju, z mnóstwem życzeń i dzieleniem się opłatkiem. Wcześniej ks. kanonik Andrzej Porębny odmówił modlitwę.

Z kronikarskiego obowiązku dodajmy, że w strażackim opłatku uczestniczyli samorządowcy z niemal wszystkich gmin. Życzenia strażakom złożyli: Anna Horodyska, starosta, Marek Mierzwiński, wicestarosta, Dorota Pawnuk, burmistrz Strzelina, Waldemar Grochowski, wójt Borowa i Andrzej Łuczak, wójt Przeworna. Strzelińskich policjantów na opłatku reprezentował insp. Przemysław Maruta, komendant powiatowy, a służby więzienne mjr Daniel Pelczarski, dyrektor Zakładu Karnego w Strzelinie.

(JŁ - JS)

Marek Kamiński, dolnośląski komendant straży pożarnej, złożył życzenia strażakom (stoi), obok Łukasz Winkowski. Foto. KPPSP w Strzelinie

Przy wigilijnym stole usiedli strażacy i strażaczki z naszego powiatu. Foto: KPPSP w Strzelinie

Zagra w Stanach Zjednoczonych?

STRZELIN/WROCŁAW

Katarzyna Musiałowska (po lewej) jest piłkarką Śląska Wrocław i reprezentacji Polski

Katarzyna Musiałowska to młoda piłkarka z powiatu strzelińskiego, która występuje także w młodzieżowych reprezentacjach Polski. Wychowanka Strzelinianki razem ze Śląskiem Wrocław wywalczyło Mistrzostwo Jesieni w Centralnej Lidze Juniorów do lat 17. Zawodniczka ze Strzelina razem z WKS-em otrzymała zaproszenie do udziału w międzynarodowym turnieju Dallas Texas International Girls Cup, którego najbliższa edycja odbędzie się w dniach 4-9 kwietnia w Dallas w Stanach Zjednoczonych. Jest to wydarzenie uważane za jedno z najbardziej prestiżowych w młodzieżowej piłce nożnej kobiet. Co roku bierze w nim udział blisko 200 zespołów i ponad 7 tysięcy zawodniczek z całego świata. Musiałowska, razem ze Śląskiem Wrocław, najprawdopodobniej weźmie udział w tym ważnym wydarzeniu. Piłkarki liczą jeszcze na wsparcie sponsorów w dofinansowaniu wyjazdu. Mamy nadzieję, że uda się pokonać wszystkie formalności i Katarzyna zaprezentuje swoje umiejętności w Teksasie.

Radosław Kwiatkowski

Piłkarzu, pamiętaj o ubezpieczeniu!

POWIAT

Drużyny z naszego powiatu wkrótce rozpoczną przygotowania do rundy wiosennej sezonu 2022/2023. Zespoły rozgrywać będą gry kontrolne, podczas których testować będą nowych zawodników. W przeszłości zdarzało się, że piłkarze doznawali kontuzji podczas sparingów, a nie mając ubezpieczenia byli skazani tylko na siebie. Klub testujący nie ma obowiązku pokrycia kosztów leczenia testowanego piłkarza, więc zawodnik jest skazany tylko na siebie. Polski Związek Piłki Nożnej radzi, żeby przed rozpoczęciem zajęć z zespołem zapytać, czy klub zapewnia ubezpieczenie w trakcie testów. Jeżeli tego nie oferuje, pozostaje działać we własnym zakresie. W takim wypadku najprościej jest wykupić stosowne ubezpieczenie, które będzie obowiązywało w terminie testów. W przypadku nieszczęścia, ubezpieczyciel zdrowia wprawdzie nie przywróci, ale wypłacone odszkodowanie pozwoli w szybszym powrocie do formy. Piłkarze, pamiętajcie, lepiej myśleć przed, niż po fakcie!

Radosław Kwiatkowski

eprasa.pl 307b790609

Świąteczne spotkanie piłkarzy Czarnych

KONDRATOWICE

To był udany rok dla Czarnych Kondratowice. Zespół seniorów zakończył rundę jesienną gr. VI klasy B na drugiej pozycji i nadal ma szanse na mistrzowski tytuł. W rozgrywkach organizowanych przez Dolnośląski Związek Piłki Nożnej dobrze prezentowały się zespoły młodzieżowe Czarnych. 20 grudnia w Gminnym Ośrodku Kultury w Kondratowicach odbyło się świąteczne spotkanie sympatyków i zawodników klubu, podczas którego podsumowano miniony rok. Wszystkich powitał prezes Czarnych Maksymilian Gralec, który jest także zawodnikiem zespołu. W spotkaniu udział wzięli działacze, trenerzy, oraz zawodnicy wszystkich grup piłkarskich: skrzaty, orliki, juniorzy i seniorzy. Szkoleniowcy podsumowali dokonania swoich podopiecznych. W klubie obecnie trenuje ponad 60 zawodników w 4 grupach. W spotkaniu udział wziął wójt gminy Kondratowice Tomasz Gracz: - Dziękuję za zaproszenie na to spotkanie. Gratuluje zawodnikom oraz trenerom sukcesów. Dziękuję również Radzie Gminy, która corocznie przeznacza środki na rozwój oraz upowszechnianie kultury fizycznej w gminie Kondratowice. Wszystkim zawodnikom, trenerom, rodzicom oraz sympatykom klubu życzę zdrowych i spokojnych Świąt Bożego Narodzenia – mówił wójt Tomasz Gracz. Organizatorzy zadbali także o poczęstunek.

Radosław Kwiatkowski

Wójt Tomasz Gracz (po lewej) odwiedził piłkarzy z Kondratowic

W Czarnych trenuje 60 zawodników w 4 grupach wiekowych

Hubert na podium Grand Prix

STRZELIN

Hubert Dębowicz z trenerem Filipem Muszyńskim po sukcesie w Grand Prix

W niedzielę, 18 grudnia, w Głosce rozegrano 2. Dolnośląskie Grand Prix Skrzatek i Skrzatów w Tenisie Stołowym. Zawody zakończyły się wygraną zawodników MKS Wolavii Wołów Amelii Bazylewskiej i Kacpra Szerera. Granit Strzelin reprezentował Hubert Dębowicz, który zajął trzecie miejsce na podium. Strzeliński pingpongista wygrał wszystkie trzy pojedynki w fazie grupowej. Dębowicz przegrał dopiero w półfinale, gdzie musiał uznać wyższość przeciwnika z Kłodzka. Kibice obejrzeli bardzo zacięty pojedynek o brązowy medal. Tenisista z Wołowa wygrał dwa pierwsze sety, ale później „udany pościg" za rywalem przeprowadził Hubert. Nasz zawodnik zdołał odwrócić losy pojedynku i wygrał 3:2. Ostatecznie Dębowicz stanął na trzecim stopniu podium. Serdecznie gratulujemy i życzymy wielu sukcesów w roku 2023!

Radosław Kwiatkowski

eprasa.pl 307b790609

Drużga chce zostać mistrzem świata

STRZELIN

W 2023 roku MD Boxing Club Strzelin świętować będzie swoje dziesiąte urodziny. Obecnie w klubie trenuje blisko 30 osób. Najbardziej znanym wychowankiem klubu jest Mike Drużga, który w minionym roku dołączył do grupy promotorskiej Polsat Boxing Promotions. Strzeliński klub świetnie się rozwija i ma w swojej kolekcji wiele cennych medali.

Treningi w klubie MD Boxing Club Strzelin odbywają się codziennie. Część zawodników trenuje indywidualnie, a podstawowa grupa bokserka w poniedziałki, środy i piątki od godz. 18. Zajęcia ogólnorozwojowe odbywają się we wtorki i czwartki od godz. 19. Treningi prowadzone są przez trenera Marcina Drużgę w sali przy ul. Generała St. Maczka w Strzelinie. – *Mogę zdradzić, że powstaje kolejna sala treningowa. Zostanie połączona z obecną, więc warunki do treningów zdecydowanie się poprawią. Będziemy mieli klub o jakim zawsze marzyłem. Zapraszam wszystkich, którzy ukończyli 14 rok życia, do wspólnych zajęć* – mówi trener oraz założyciel MD Boxing Club Marcin Drużga.

Mike Drużga chce szybko przejść na zawodowstwo

Świetny rok

Miniony rok był bardzo udany dla strzelińskiego klubu. Pięściarze ze Strzelina wywalczyli trzy złote i jeden srebrny medal mistrzostw Dolnego Śląska. Dodatkowo Mike Drużga poleciał z kadrą Polski na mistrzostwa Europy do Bułgarii. W mistrzostwach Polski w 2022 roku MD Boxing Club reprezentowało trzech zawodników, którzy przywieźli dwa brązowe krążki. Dodatkowo Mike Drużga dołączył do jednej z największych grup promotorskich w Polsce – Polsat Boxing Promotions. Nasz zawodnik wywalczył Puchar Polski, czyli mistrzostwo Polski do lat 17. – *Cieszymy się z sukcesów, ale nie poprzestajemy na laurach. Chcemy zdobywać medale podczas kolejnych turniejów oraz mistrzostw. Zależy nam, żeby nasze miasto było dobrze reprezentowane podczas gal grupy Polsat. Chcemy ciągle się rozwijać, dlatego wciąż rozbudowujemy nasz klub* – mówi o planach na nowy rok Marcin Drużga.

Krew, pot i łzy na treningach

Zdecydowanie najbardziej rozpoznawalnym wychowankiem strzelińskiego klubu jest Mike Drużga. Pięściarz trenuje pod okiem swojego taty Marcina, od kiedy skończył sześć lat. – *Bycie ojcem i trenerem nie jest łatwe, zwłaszcza gdy staje się w narożniku podczas walk syna. Muszę opanować ogromne emocje i dobrze podpowiadać zawodnikowi. Nie jest to łatwe, gdy wiesz, że rywal chce urwać głowę twojemu synowi. Trenujemy już bardzo długo i świetnie się znamy. Nie ma między nami tarć. Podążamy wyznaczoną ścieżką. Wielu trenerów oraz fachowców wróży synowi sukces. Ja muszę to wszystko chłodzić. Mamy jeszcze dużo pracy do wykonania. Boks to bardzo ciężki sport. Na treningach jest krew, pot, łzy. Inaczej się nie da. Mike ma umiejętności na bardzo wysokim poziomie* – mówi o swoim synu trener Marcin Drużga, który nadal będzie pojawiać się w jego narożniku podczas walk.

Chce zostać mistrzem świata

- *Miniony rok był dla mnie bardzo udany. Odniosłem wiele sukcesów, ale po drodze miałem także porażki, z których wyciągnęliśmy wnioski. Cieszę się, że dołączyłem do profesjonalnej grupy promotorskiej, która dostrzegła mój talent i zaangażowanie do tej dyscypliny sportowej. Liczę na owocną współpracę* – opowiada strzeliński pięściarz Mike Drużga. Po dołączeniu do Polsat Boxing Promotions wiele zmieniło się w życiu młodego boksera: - *Mam zapewnione warunki do tego, żeby skupić się tylko i wyłącznie na boksie. Treningi mnie nie zaskoczyły, ponieważ w Strzelinie też ciężko trenowałem. Teraz mam jednak zdecydowanie większą ilość sparingpartnerów. Na co dzień trenuję z zawodowcami, jak i amatorami. Moimi trenerami są dwukrotny mistrz świata Damian Austin oraz zawodowy mistrz Europy Grzegorz Proksa. Są także trenerzy od przygotowania fizycznego. Staram się także przyjeżdżać do Strzelina i trenować też z ojcem, ponieważ to on zrobił ze mnie takiego zawodnika. Trenuje mnie od dziecka i wie jak mnie poprowadzić* – dodaje Mike. Młody pięściarz marzy o zdobyciu tytułu zawodowego Mistrza Świata. – *Zrobię wszystko, żeby spełnić moje marzenie. Planuję przejść na zawodowstwo, być może już w kwietniu. Nie chcę długo czekać na kolejne, duże imprezy w boksie olimpijskim. W listopadzie miałem lecieć na Mistrzostwa Świata do Hiszpanii, ale związek zdecydował się zabrać zawodnika, który nie rywalizował nawet w Mistrzostwach Polski. Chcę rozpocząć zawodową karierę w młodym wieku – dodaje Drużga, którego ulubionymi pięściarzami są Saul Canelo Alvarez, Teofimo Lopez i Gervonta Davis. Mike regularnie występuje podczas gal grupy Polsat, które transmitowane są w telewizji. – Przed debiutem w nowej grupie nie czułem tremy. Wręcz przeciwnie, cieszyłem się z tego, że pokażę się większej publiczności dzięki telewizji. Chciałem pokazać się z jak najlepszej strony i bawić się boksem w ringu* – mówi Mike Drużga, któremu życzymy samych sukcesów w nowym roku!

Radosław Kwiatkowski

Mike i Marcin Drużga wspólnie piszą historię strzelińskiego pięściarstwa

Co? Gdzie? Kiedy?

III liga tenisa stołowego, kolejka 11., 14 I:
Orzeł Lizawice – Granit II Strzelin
Orion Branda Szewce – Granit Strzelin
VI liga tenisa stołowego, kolejka 11., 14 I:
Tęcza Pisarzowice II - Granit III Strzelin
II liga piłki siatkowej mężczyzn, kolejka 13., 7 I
Bielawianka Bielawa – Tygrysy Strzelin
II liga piłki siatkowej mężczyzn, kolejka 14., 14 I
Tygrysy Strzelin – Jelcz-Laskowice Volley
Zimowa Liga Orlika, kolejka 6., 6 I:
Paranienormalni – Zryw Chociwel (godz. 14, ul. Okulickiego)
Borek Strz. – OKO OPTICAL (godz. 15:15, ul. Okulickiego)
Czarni Kondratowice – Blue Boys (godz. 16:30, ul. Okulickiego)
Księginice Wielkie – Winnica Niewinne Pole (godz. 17:45, ul. Okulickiego)
LKS Brożec – Feniks Pławna (godz. 14, ul. Sienkiewicza)
Korona Pęcz – FMS (godz. 15:15, ul. Sienkiewicza)
Piłkarscy Parodyści – Jubiler Goldmax (godz. 16:30, ul. Sienkiewicza)
Kwarcyt Jegłowa – Ambitne Młodziaki (godz. 17:45, ul. Sienkiewicza)
Zimowa Liga Orlika, kolejka 7., 8 I:
Ambitne Młodziaki – Paranienormalni (godz. 14, ul. Okulickiego)
Jubiler – Kwarcyt Jegłowa (godz. 15:15, ul. Okulickiego)
FMS – Piłkarscy Parodyści (godz. 16:30, ul. Okulickiego)
Zryw Chociwel – Borek Strzeliński (godz. 17:45, ul. Okulickiego)
Feniks Pławna – Korona Pęcz (godz. 14, ul. Sienkiewicza)
Winnica Niewinne Pole – LKS Brożec (godz. 15:15, ul. Sienkiewicza)
Blue Boys – Księginice Wielkie (godz. 16:30, ul. Sienkiewicza)
OKO OPTICAL – Czarni Kondratowice (godz. 17:45, ul. Sienkiewicza)

Radosław Kwiatkowski

Kino repertuar
KINO Grażyna Strzelin
Kino Grażyna - Strzelin
ul. Mickiewicza 2
tel. 575 519 155
www.kinostrzelin.pl
biuro@kinostrzelin.pl
www.facebook.com/kinostrzelin

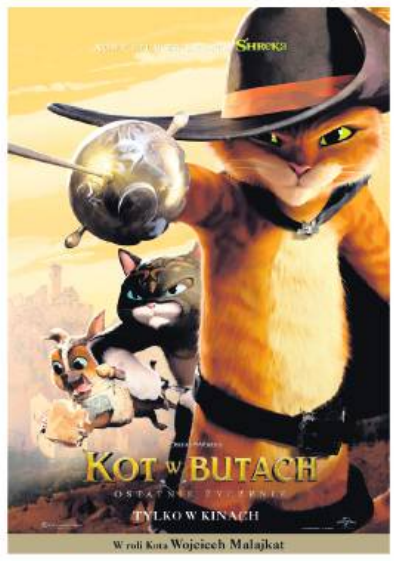

06.01 piątek	07.01 sobota	08.01 niedziela	09.01 poniedziałek	10.01 wtorek
15.30 Kot w butach. Ostatnie życzenie	15.30 Kot w butach. Ostatnie życzenie	15.30 Kot w butach. Ostatnie życzenie	15.30 Kot w butach. Ostatnie życzenie	15.30 Kot w butach. Ostatnie życzenie
17.30 Kot w butach. Ostatnie życzenie	17.30 Kot w butach. Ostatnie życzenie	17.30 Kot w butach. Ostatnie życzenie	17.30 Kot w butach. Ostatnie życzenie	17.30 Kot w butach. Ostatnie życzenie
19.30 AVATAR 2 : Istota wody (dub)	19.30 AVATAR 2 : Istota wody (napisy)	19.30 AVATAR 2 : Istota wody (dub)	19.30 AVATAR 2 : Istota wody (napisy)	19.30 AVATAR 2 : Istota wody (dub)

eprasa.pl 307b790609

Piłkarze ze Strzelina będą walczyć o utrzymanie w klasie okręgowej

Kto spadnie, a kto awansuje?

POWIAT

Runda jesienna piłkarskiego sezonu 2022/23 za nami. W rozgrywkach licznie biorą udział zespoły z powiatu strzelińskiego. Po raz ostatni IV liga składa się z dwóch grup, a to oznacza duże spadki z IV ligi, a także z klas okręgowych. Jak wygląda symulacja spadków i awansów po rundzie jesiennej? Które zespoły z naszego regionu znajdują się na bezpiecznych pozycjach, a kogo czeka wiosną walka o utrzymanie?

Duża liczba spadkowiczów z IV ligi rodzi poważne konsekwencje również dla klas okręgowych. Regulamin zakłada standardową liczbę spadkowiczów (4 w strefie wrocławskiej i po 3 w pozostałych strefach), jednak wiemy, że zdegradowanych ekip będzie więcej. Po rundzie jesiennej zagrożone spadkiem do wrocławskiej „okręgówki" są cztery ekipy. Efektem tego zagrożonych spadkiem do klasy A jest siedem drużyn z klasy okręgowej, w której rywalizuje Strzelinianka. Obecnie w gronie tych ekip znalazłby się także klub ze Strzelina. Z „okręgówką" pożegnałyby się także następujące kluby: Bresna Brzeźno, Orzeł Marszowice, Pogoń Syców, Piast Żerniki, GKS Kobierzyce oraz Pogoń Miękinia. Do IV ligi awansują tylko mistrzowie klas okręgowych. Teraz są to: Chrobry Nowogrodziec, Iskra Księginice, Górnik Nowe Miasto Wałbrzych oraz Zenit Międzybórz.

Kilka ekip z powiatu strzelińskiego występuje w gr. IV klasy A. Aktualnie awans do „okręgówki" z tej grupy uzyskałaby Burza Bystrzyca, a w strefie spadkowej znajdują się: Świteź Wiązów, Ślęza Borów, Wicher Domasław. Na bezpiecznych lokatach pierwszą część sezonu zakończyli piłkarze z Ludowa Śląskiego, Pęcza, Brożca, Jegłowej. UKS Karnków to jedyny zespół z powiatu strzelińskiego, który występuje w gr. III opolskiej klasy A. Podopieczni trenera Jarosława Taranka 13 listopada rozegrali swój ostatni mecz w roku 2022. UKS rywalizował na wyjeździe z wiceliderem LZS-em Jędrzychów i przegrał 1:6. Stawką pojedynku było wicemistrzostwo jesieni. Po mistrzostwo pierwszej części sezonu sięgnęli gracze klubu Sudety Burgrabice. Karnków zakończył rundę jesienną na trzecim miejscu podium z sześcioma punktami straty do lidera. Ekipa z gminy Przeworno wiosną może włączyć się do walki o mistrzowski tytuł. W klasie B nie ma spadków. Zespoły z naszego powiatu rywalizują w grupie VI. Ze względu na dużą liczbę spadkowiczów z „okręgówki" do A klasy, dziś z wrocławskiej B klasy do A klasy awansowaliby tylko mistrzowie poszczególnych grup. Mistrzostwo Jesieni w gr. VI wywalczyli Błękitni z Pustkowa Wilczkowskiego. Na drugiej lokacie rozgrywki zakończyli Czarni Kondratowice, którzy z pewnością wiosną włączą się do walki o mistrzowski tytuł.

Radosław Kwiatkowski

Miłosz Bandura może poprowadzić UKS Karnków do mistrzostwa

Tenisiści grali ze zmiennym szczęściem

STRZELIN

Tuż przed świętami Bożego Narodzenia swoje mecze ligowe rozegrali tenisiści stołowi Granitu Strzelin. Trzeci zespół, który rywalizuje w szóstej lidze, 22 grudnia podejmował rezerwy Rokity z Brzegu Dolnego. Po pierwszych grach gospodarze prowadzili 3:0 i wydawało się, że sprawią niespodziankę, pokonując wyżej notowanego rywala. Przeciwnicy szybko ruszyli jednak do odrabiania strat i już po grach deblowych na tablicy wyników pojawił się remis. Druga część pojedynku należała do gości z Brzegu Dolnego, którzy wygrali ostatecznie 10:5. W strzelińskiej drużynie świetnie spisał się Szymon Jurek, który wygrał trzy gry indywidualne. Po jednym zwycięstwie dołożyły Martyna Mikołajczyk oraz Julia Zalewska. Tym razem pojedynek bez punktów zakończył Tobiasz Skrzydłowski. Granit III Strzelin zajmuje siódme miejsce w tabeli szóstej ligi. Na czele stawki pozostaje niepokonany Orzeł III Lizawice. W zdecydowanie lepszych humorach są pingpongiści pierwszej drużyny Granitu, którzy są liderem trzeciej ligi tenisa stołowego. 20 grudnia tenisiści ze Strzelina zanotowali dziewiąte zwycięstwo w sezonie i pokonali 10:3 Oriona Brandę Szewce. Strzelińska ekipa pozostaje niepokonana w sezonie 2022/2023. Granit prowadził już 6:0, gdy przeciwnicy zdobyli pierwszy punkt. Ekipę ze Strzelina do zwycięstwa poprowadził doświadczony Zbigniew Sobków, który wygrał trzy gry indywidualne oraz jedną deblową w parze z Anną Bednarską-Wnęk. Nasza tenisistka także pokonała jednego rywala w meczu „jeden na jednego". Po 2,5 punktu dołożyli Grzegorz Jaskulski oraz Cezary Pudlis.

Radosław Kwiatkowski

Granit I Strzelin pozostaje niepokonany w trzeciej lidze

NIEZALEŻNY TYGODNIK LOKALNY - SŁOWO REGIONU STRZELIŃSKIEGO

Wydawca: Agencja Reklamowo Wydawnicza - **SŁOWO REGIONU STRZELIŃSKIEGO s.c.**
SIEDZIBA REDAKCJI: 57-100 Strzelin, ul. Mickiewicza 8, tel./fax 71/796-0-196
www.sloworegionu.pl, e-mail: redakcja@sloworegionu.pl

Redakcja: Andrzej Kaczmarek - redaktor naczelny, Wojciech Cerkowniak - zast. redaktora naczelnego, Jacek Sobko, Radosław Kwiatkowski (sport), Magdalena Ziółkowska, Dariusz Stępień

Współpraca: asp. Łukasz Porębski (oficer prasowy KPP w Strzelinie), mł. bryg. Jarosław Łuczak (PSP w Strzelinie), Katarzyna Olędzka,

Korekta: *Teresa Malczyk-Rozenek*
Grafika: *Katarzyna Kaczmarek*

DZIAŁ REKLAMY: Radosław Sych, 502 601 247, e-mail: reklama@sloworegionu.pl
Dystrybucja: tel. 692 48 77 64
Nakład: 3000 sztuk
Druk: Drukarnia Polska Presse Sp. z o.o., Sosnowiec
Materiałów niezamówionych redakcja nie zwraca. Zastrzegamy sobie prawo do skracania tekstów i zmiany tytułów. Redakcja nie ponosi odpowiedzialności za treść reklam i ogłoszeń.
(TS) *- tekst sponsorowany*

eprasa.pl 307b790609

Kapitan podsumował pierwszą rundę sezonu

STRZELIN

Tygrysy Strzelin w sezonie 2022/2023 rywalizują w drugiej lidze piłki siatkowej mężczyzn. Zespół zajmuje aktualnie ostatnie miejsce w tabeli, ale ambitnie walczy w każdym pojedynku. Kapitanem zespołu jest 25-letni Paweł Włodek z Biskupic Oławskich. Swoją przygodę z siatkówką rozpoczął w Oławie, a później występował w trzeciej lidze w Jelczu-Laskowicach oraz na drugoligowych parkietach z klubem z Opola. Jego największym sukcesem jest zdobycie Akademickiego Wicemistrzostwa Polski oraz Mistrzostwa Polski Uczelni Technicznych. Drugi sezon reprezentuje Tygrysy. Był jednym z architektów historycznego awansu do drugiej ligi. Specjalnie dla Czytelników Słowa Regionu Paweł Włodek podsumował pierwszą część rozgrywek.

Paweł Włodek jest kapitanem i liderem Tygrysów

Jak trafiłeś do Tygrysów?

- Do Strzelina trafiłem po rozpadzie klubu z Opola. Zadzwonił do mnie były trener Piotr Borkowski, a później rozmawiałem z prezesem Piotrem Charęzą. Długo się nie zastanawiałem i powiedziałem, że chętnie dołączę do drużyny.

W roku 2022 wywalczyliście historyczny awans do drugiej ligi, ale aktualnie zajmujecie ostatnie miejsce w tabeli. Czy to był dobry rok dla Ciebie i zespołu?

- Rok 2022 dla naszej drużyny był słodko-gorzki. Z jednej strony udało nam się w pierwszej części roku wywalczyć awans, a z drugiej mamy aktualnie tylko jedno zwycięstwo na koncie. Dla mnie indywidualnie to nie był zbyt dobry rok od strony sportowej. Nie jestem zadowolony ze swojej gry na początku sezonu. Czuję, że mógłbym dać drużynie więcej. Wszystko jednak przede mną i mam nadzieję, że w roku 2023 więcej pomogę kolegom.

Aktualnie macie na koncie tylko jedno zwycięstwo. Z czego wynika tak mała ilość punktów?

- Na pewno na tak słaby początek sezonu miał wpływ nasz brak doświadczenia. Większość graczy debiutowała na tym poziomie rozgrywkowym. Niektórzy dopiero wchodzą w seniorski sport. W wielu meczach walczyliśmy do ostatniej piłki, ale brakowało szczęścia. Myślę, że w rundzie rewanżowej zaprezentujemy się zdecydowanie lepiej. O utrzymanie walczyć będziemy z klubami z Namysłowa oraz Włoszczowej. Zrobimy wszystko, żeby druga liga pozostała w Strzelinie. Mamy wszystko, żeby osiągnąć ten cel. Teraz wszystko w naszych nogach i rękach. Widać różnicę sportową oraz organizacyjną pomiędzy drugą i trzecią ligą. Mierzymy się z doświadczonymi, dobrze wyszkolonymi technicznie przeciwnikami. Moim zdaniem, największe szansę na walkę o mistrzostwo będą miały zespoły z Częstochowy, Wielunia i Strzelc Opolskich.

W lecie w Tygrysach doszło do rewolucji kadrowej. Do zmian doszło też w sztabie szkoleniowym, a Ty zostałeś nowym kapitanem. Jak czujesz się w tej roli?

- Skład został odmłodzony. Ciężko porównać potencjał tej kadry, do tej z poprzednich rozgrywek. Mamy kilku naprawdę zdolnych, dobrych chłopaków. Najlepsze mecze jeszcze przed nami. W trakcie sezonu odszedł trener Piotr Borkowski, którego zastąpił Mateusz Synówka. Myślę, że to była dobra decyzja. Nowy szkoleniowiec wprowadził trochę świeżości, luzu, który powinien nam teraz pomóc. Bardzo cieszę się, że zostałem kapitanem. To dla mnie duże wyróżnienie, ale także duża odpowiedzialność. Pierwszy raz jestem kapitanem i cały czas uczę się tej roli. Mam nadzieję, że moi koledzy z drużyny czują we mnie wsparcie, gdy jestem na boisku.

Kapitan Paweł Włodek wierzy, że zespół utrzyma się w drugiej lidze

Jak oceniasz organizację strzelińskiego klubu?

- Klub ze Strzelina robi cały czas postępy organizacyjne. Stale się rozwija i coraz lepiej odnajduje się na drugoligowym poziomie. Strzelin to bardzo dobre miejsce do rozwoju siatkówki. Widać tu zainteresowanie wśród mieszkańców, zarówno tych starszych, jak i młodych kibiców. Kibice są wspaniali. Bardzo pomaga nam atmosfera na trybunach. Wiem, że innym drużynom gra się ciężko w naszej hali, głównie przez doping naszych kibiców.

Czy chciałbyś zostać w Strzelinie na dłużej?

- W tej chwili jest mi ciężko powiedzieć, czy zostanę na dłużej w Strzelinie. Wiele zależy od mojego życia prywatnego i zawodowego. Oczywiście, mogę powiedzieć, że w naszym klubie jest bardzo dobra atmosfera. Moim celem na 2023 rok jest ciągły rozwój siatkarski i jak najlepsza gra dla dobra drużyny. Bardzo chciałbym, żebyśmy utrzymali się w lidze.

Rozmawiał Radosław Kwiatkowski

eprasa.pl 307b790609