NASZ REGION PRZESTAŁ BYĆ ZIELONĄ WYSPĄ. JEST JUŻ PIĄTA OFIARA KORONAWIRUSA. TO 82-LETNIA MIESZKANKA OLSZTYNA \5

PIĄTEK
|21|08|2020|

GAZETA OLSZTYŃSKA.pl

cena 4 zł (w tym 8% VAT)

„Gazeta Olsztyńska"
107 028
polubień na FB

ISSN 0137-9127 NR INDEKSU 350176 \\\ NAKŁAD 17 778 NR 191 (20 311) \\\ NA TERENIE POWIATÓW ELBLĄSKIEGO I BRANIEWSKIEGO UKAZUJE SIĘ JAKO DZIENNIK ELBLĄSKI

Fot. Zbigniew Woźniak

MAMA JEST W SZOKU I BARDZO SIĘ BOI /5

U pacjenta stacji dializ zdiagnozowano koronawirusa. Na sali było wtedy ośmioro pacjentów. Wśród nich mama pani Moniki.

BIAŁY SZKWAŁ ZABRAŁ IM ŻYCIE \2

CZEKAMY NA OPINIĘ ARCHITEKTÓW \4

JEST ŹLE, A BĘDZIE GORZEJ \8

TO PRAWDZIWA ZIEMIA OBIECANA \10

W WIKIELCU BĘDĄ LECIAŁY WIÓRY! \23

RAJDOWCY PAMIĘTAJĄ O MISTRZU \24

ISSN 0137-9127
9 770137 912057 34

eprasa.pl 3144d78ca0

Ministerstwo Spraw Zagranicznych poinformowało, że Jacek Czaputowicz, minister spraw zagranicznych, zrezygnował ze stanowiska. Według komunikatu uznał, że „po wyborach prezydenckich jest dobry moment na zmianę na czele polskiej dyplomacji".

www.gazetaolsztynska.pl
www.dziennikelblaski.pl
portal regionalny www.wm.pl

REDAKTOR NACZELNY
Igor Hrywna

ZASTĘPCY REDAKTORA NACZELNEGO
Monika Nowakowska
Bartosz Orliński

MEDIA SPOŁECZNOŚCIOWE
Bartosz Orliński
b.orlinski@gazetaolsztynska.pl

REDAKTORZY WYDANIA
Barbara Barczuk
Igor Hrywna
Artur Dryhynycz sport@gazetaolsztynska.pl

WYDANIE ONLINE
tel. 89 539 74 83
internet@gazetaolsztynska.pl

GAZETAOLSZTYNSKA.PL
redakcja@gazetaolsztynska.pl
tel. 89 539 74 83

REDAKCJA MIEJSKA W OLSZTYNIE
tel. 89 539 75 00, 89 539 76 40
redakcja@gazetaolsztynska.pl

PRENUMERATA E-WYDAŃ
tel. 89 539 76 65
prenumerata@gazetaolsztynska.pl

PATRONATY
patronaty@wm.pl

DZIAŁ SPRZEDAŻY REKLAM W OLSZTYNIE
ul. Tracka 5, TEL. 89 539 74 53, 89 539 77 77
reklama@gazetaolsztynska.pl

CENTRALNE BIURO OGŁOSZEŃ W OLSZTYNIE
tel. 89 539 74 80, 81, 82

REDAKCJA W ELBLĄGU
ul. Rybacka 35, 82-300 Elbląg
tel. 55 611 46 00
gazeta@dziennikelblaski.pl

REKLAMA W ELBLĄGU
ul. Rybacka 35
tel. 55 236 18 02, 55 611 46 01
reklamy@dziennikelblaski.pl

WYDAWCA
Grupa WM Sp. z o.o.
ul. Tracka 5, 10-364 Olsztyn

PREZES
Jarosław Tokarczyk

DRUK
Drukarnia Prasowa GRUPY WM Sp. z o.o.
Olsztyn, ul. Tracka 7, tel. 89 539 74 21

Redakcja nie zwraca niezamówionych tekstów oraz zastrzega sobie prawo dokonywania skrótów w publikowanych listach i nadesłanych materiałach. Redakcja nie odpowiada za treść ogłoszeń. Wydawca zastrzega sobie prawo odmowy przyjęcia ogłoszenia sprzecznego z zasadami moralnymi lub prawem.

BIAŁY SZKWAŁ ZABRAŁ IM ŻYCIE

21 SIERPNIA MIJA 13 LAT OD TRAGICZNYCH WYDARZEŃ NA WIELKICH JEZIORACH MAZURSKICH. W WYNIKU POTĘŻNEJ NAWAŁNICY, TZW. BIAŁEGO SZKWAŁU, ZGINĘŁO 12 OSÓB, 87 ZOSTAŁO URATOWANYCH PRZEZ RATOWNIKÓW MOPR I STRAŻAKÓW.

Fot. arch. GG (3)

Jeszcze wiele dni po tragedii trwały poszukiwania zaginionych

W 10 rocznicę zdarzeń odsłonięta została pamiątkowa tablica na Murze Pamięci przy Sanktuarium św. Brunona

Wyjątkowo silna burza, która 21 sierpnia 2007 roku rozszalała się na Mazurach, utworzyła się rankiem nad Bieszczadami. Przemierzając kraj „nabrała sił" i około godz. 15 znajdowała się już nad naszym regionem. W krótkim czasie temperatura spadła z 28°C do 16°C, a wiatr wiał z prędkością dochodzącą nawet do 130 km/h, co było największą wartością w historii pomiarów stacji meteorologicznej w Mikołajkach. W zderzeniu z taką siłą nie mieli szans nawet wytrawni żeglarze, którzy zdążyli zrzucić żagle. Nawałnica w postaci białego szkwału przetoczyła się z południa na północ. Przede wszystkim pokonała jachty mniejsze, łodzie, kajaki.

— Nawet jachty pozbawione żagli kładło na boki — mówił wówczas Zbigniew Kurowicki, prezes Mazurskiego Ochotniczego Pogotowia Ratunkowego. — Fala unosiła jachty w górę, a wiatr dokonywał reszty. Fala sięgająca trzech metrów, wiatr i ulewny deszcz spowodowały wywrócenie około 40 jachtów i łodzi. Zginęło wówczas 12 osób (najwięcej utonęło w Jeziorze Mikołajskim), a prawie 90 uratowali ratownicy z Mazurskiego Ochotniczego Pogotowia Ratunkowego oraz strażacy z naszych jednostek.

Po tragedii zaczęto myśleć nad zaprojektowaniem systemu ostrzegania żeglarzy na Mazurach. W 2011 roku wzdłuż wodnych szlaków Wielkich Jezior Mazurskich uruchomiono system sygnalizacji ostrzegawczej przed niebezpiecznymi zjawiskami pogodowymi. Od tej pory 17 masztów ostrzega żeglarzy przed niebezpieczeństwem, migając pulsującym światłem widocznym z kilku kilometrów.

Biały szkwał, który przeszedł nad jeziorami mazurskimi 21 sierpnia 2007 roku, pozostał w pamięci żeglarzy, turystów, mieszkańców jako największa tragedia w żeglarstwie śródlądowym. Została ona upamiętniona poprzez wmurowanie specjalnej tablicy przy kościele w Mikołajkach. Natomiast 21 sierpnia 2017 roku z inicjatywy księdza prałata Zdzisława Mazura, proboszcza Parafii pw. św. Brunona w Giżycku i Bogdana Skiby, mieszkańca Sucholasek, żeglarza, odsłonięto tablicę upamiętniającą tragiczne wydarzenia na jeziorach. W czasie skromnej uroczystości tablicę poświęcono, a przedstawiciele lokalnych samorządów złożyli pod nią kwiaty. Tablicę odsłonili młodzi żeglarze Giżyckiej Grupy Regatowej. **opr. KT**

KILOMETRY ZDROWIA DLA LENKI — ŚCIGAMY SIĘ Z CZASEM

Zapraszamy do udziału w akcji „Kilometry dla Lenki" organizowanej 25 sierpnia przez Warmińsko-Mazurski Ośrodek Doradztwa Rolniczego z siedzibą w Olsztynie na rzecz chorej Lenki Mazur.

Dziewczynka objęta jest opieką Fundacji „SiePomaga", choruje na SMA — rdzeniowy zanik mięśni. Nadzieją na zdrowie Lenki jest nowoczesne leczenie farmakologiczne i intensywna fizjoterapia. Istnieje też terapia genowa lekiem mającym przekazać komórkom prawidłową sekwencję DNA odpowiadającą genowi SMN1, który u Lenki jest wadliwy. Terapię genową przeprowadza się tylko raz na całe życie. Niestety, nie jest ona refundowana, ale od niedawna można podać ją w Polsce! To najdroższy lek świata... Koszt leku to 9,5 mln zł.

Fot. archiwum prywatne

— Bez wsparcia innych osób nie jesteśmy w stanie sfinansować dla Lenki leku dającego tak duże nadzieje. Prosimy o wszelką możliwą pomoc dla naszej córeczki. Wierzymy, że razem podołamy, że i nam się uda doczekać dnia, że do żył Lenki popłynie lek dający szansę na lepsze życie, mimo okrutnej choroby... Bardzo prosimy — mówią rodzice Lenki, Magda i Mateusz.

Lenka jest wnuczką kierownika PZDR Nidzica – Dariusza Mazura. Organizatorzy wydarzenia nie mogą pozostać obojętni wobec tragedii, przed którą stanęła rodzina pracownika W-MODR. Dyrekcja ośrodka wraz z pracownikami organizuje akcję „Kilometry dla Lenki".

Założenia akcji są proste. Trasę pokonujemy na rowerach, biegiem lub pieszo. Za każdy kilometr wpłacane są 2 złote na konto www.siepomaga.pl/lenka. Pierwsza trasa wokół jeziora Długiego pokonana została 6 sierpnia. Kolejne wyzwanie zostanie podjęte 25 sierpnia o godz. 17 na plaży miejskiej Słoneczna Polana w Olsztynie.

Podobne akcje odbywają się również w regionie. 16 sierpnia grupa Moto Nidzica zorganizowała akcję charytatywną dla Leny w miejscowości Róg (gm. Janowo). Tego dnia odbyło się wielkie pompowanie dla Leny, podczas którego zebrano 6773,50 zł + 5 euro. Do pompowania nominowali m.in. Wojewódzki Specjalistyczny Szpital Dziecięcy w Olsztynie.

— Leczenie, na które zbieramy pieniądze ma zagwarantować Lenie powrót do zdrowia, pełną sprawność fizyczną, dobrą przyszłość, aby mogła spełniać swoje marzenia — mówił pan Mateusz Jaguszewski, ojciec chrzestny dziewczynki.

Do Rogu dojechał również „Dziadkobus", którym dziadkowie Leny wyruszyli w charytatywne tournée, aby przyciągnąć ludzi dobrego serca, którzy wesprą Lenę. Akcja nazywa się „Dziadkowie w grze".

eprasa.pl 3144d78ca0

BYCIE PESYMISTĄ TO POWÓD DO OPTYMIZMU?

OSOBY MYŚLĄCE POZYTYWNIE MAJĄ W ŻYCIU ŁATWIEJ. SĄ BARDZIEJ CENIONE, CZĘŚCIEJ OSIĄGAJĄ SUKCESY, MNIEJ CHORUJĄ. TO MĄDROŚĆ, DO KTÓREJ DAWNO JUŻ PRZYWYKLIŚMY. W RZECZYWISTOŚCI POGLĄD TEN ŁATWO PODWAŻYĆ.

21 sierpnia obchodzimy Światowy Dzień Optymisty. Święto powstało, by zwrócić uwagę na potrzebę pozytywnego myślenia i zachęcać do bardziej optymistycznej postawy życiowej. To pomysł Fundacji „Jestem Optymistą", organizacji non profit, którą stworzył Mariusz Pujszo. Miała ona wzmacniać kapitał społeczny poprzez promocję otwartości, życzliwości i obywatelskiej aktywności. Nieść pozytywną energię i zarażać ludzi uśmiechem.

Najbardziej znaną inicjatywą fundacji było otwarcie Alei Optymistów na terenie cukrowni w Żninie (woj. kujawsko-pomorskie). Co roku fundacja organizuje także Festiwal Optymizmu oraz Galę „Optymista Roku". Podczas imprezy wręczano statuetki osobom zasłużonym dla propagowania radości w codziennym życiu. Rok temu wyróżniono pochodzącą z Olsztyna aktorkę i piosenkarkę Izabelę Trojanowską. Nagrody otrzymali także Robert Korzeniowski, prof. Michał Kleiber, Czesław Lang, Radosław Liszewski, Monika Białek, Beata Cholewińska, Marek Włodarczyk, Anthony Tullo, Tomasz Witek oraz Sławomir i Kajra w kategorii Super Optymistyczne Małżeństwo Roku.

KULT UŚMIECHU

Moda na optymizm zaczęła się w latach 50 XX w. To wtedy wyszła drukiem książka nowojorskiego kaznodziei Normana Vincenta Peale'a „Moc pozytywnego myślenia". Pozycja stała się bestsellerem, a Amerykę opanowała filozofia „keep smiling". Rynek tonął w poradnikach typu „Jak zostać optymistą w weekend". Tłumaczono je na wiele języków i z powodzeniem sprzedawano w innych krajach. Trafiały także na nasze podwórko. Jednak u nas przyjmowano je bez entuzjazmu.

— A szkoda — uważa Katarzyna, nauczycielka. — Warto otworzyć się na takie wartości, jak pogoda ducha, życzliwość wobec innych oraz pozytywne myślenie. Bo na co dzień, niestety, tego nam brakuje. Szczególnie w stolicy naszego regionu — dodaje.

CZY OLSZTYN TO MIASTO PESYMISTÓW?

— Na pewno nie. Swego czasu podróżowałam po Europie Wschodniej. Widziałam miasta dużo bardziej depresyjne. Myślę jednak, że mamy sporo smutasów. Pewnie wynika to z klimatu. Jesienią, zimą i wczesną wiosną jest bardzo wietrznie, zimno i deszczowo. Poza tym Warmia i Mazury to jeden z najbiedniejszych regionów w kraju. Szczególnie ciężko żyje się tutaj ludziom młodym. Pomimo dobrego wykształcenia mają często problemy z pracą. W poszukiwaniu lepszych zarobków muszą uciekać do innych miast. To nie nastraja do radości.

Katarzyna mieszka w Olsztynie od 14 lat. Jak twierdzi, nie zmieniło to jej wesołego usposobienia. — Bo pogoda ducha po prostu się opłaca. Gdy wszystko gra, pozwala cieszyć się życiem. Gdy coś się psuje, pomaga przetrwać trudne chwile.

DO PÓŹNEJ STAROŚCI

Optymizm to samo zdrowie. Do takich wniosków doszedł zespół naukowców z Boston University School of Medicine. Uczeni prześledzili wyniki długookresowych badań. W pierwszym wzięto pod lupę 70 tysięcy kobiet pracujących jako pielęgniarki, w drugim skupiono się na dużej grupie mężczyzn.

Pierwszy pomiar poziomu szczęścia przeprowadzono w 2004 roku, gdy średnia wieku uczestniczek wynosiła 70 lat. Badanie powtórzono dekadę później. U mężczyzn zmierzono optymizm w 1986 roku, gdy mieli 62 lata. Następnie obserwowano liczbę zgonów w tej grupie do 2016 roku.

Fot. Pixabay

W odróżnieniu od Amerykanów Polacy uchodzą za pesymistów

OKAZAŁO SIĘ, ŻE ISTNIAŁ WYRAŹNY ZWIĄZEK POMIĘDZY ZADOWOLENIEM Z ŻYCIA, A DŁUGOWIECZNOŚCIĄ. OPTYMIŚCI ŻYLI ŚREDNIO O 11 PROC. DŁUŻEJ, NATOMIAST OPTYMISTKI O 15 PROC. CO WIĘCEJ, POGODNIE USPOSOBIONE PANIE MIAŁY WIĘKSZE SZANSE DOCIĄGNĄĆ DO 85 URODZIN. SZANSE ROSŁY NAWET O 20 PROC.

Na czym dokładnie polega ten mechanizm? Tego nie wiadomo. Podejrzewa się, że optymiści są bardziej aktywni, częściej uprawiają sport, łatwiej zmieniają stare nawyki. Umieją sobie radzić z trudnymi emocjami, dzięki czemu mają większą odporność na stres i depresję. A więc stany tkwiące u podłoża wielu chorób sercowych.

CIEMNA STRONA

Jednak nadmierny optymizm potrafi nieźle namieszać — ostrzegają niemieccy naukowcy z Uniwersytetu w Erlangen-Nuremberg. Grupa badaczy pod przewodnictwem Friedera R. Langa przeanalizowała ankiety prowadzone w latach 1993-2003 na grupie dziesiątków tysięcy ludzi w wieku 18-96 lat. Uczestników pytano o zdrowie oraz poziom satysfakcji z życia. Zapytano też, jak widzą stan swojego zdrowia za 5 lat. W grupie seniorów w wieku 65+ 43 proc. respondentów oceniło swoje perspektywy bardzo pesymistycznie, zaś 32 proc. było przesadnymi optymistami.

WYNIKI BYŁY ZUPEŁNIE INNE NIŻ TE WSPOMNIANE POWYŻEJ Z USA. OKAZAŁO SIĘ, ŻE OPTYMIŚCI BYLI W WIĘKSZYM STOPNIU NARAŻENI NA CIĘŻKIE CHOROBY I ZGON W CIĄGU NASTĘPNYCH 10 LAT. CO CIEKAWE, OSOBOM ZAMOŻNIEJSZYM I CIESZĄCYM SIĘ LEPSZYM ZDROWIEM PRZYSZŁOŚĆ RYSOWAŁA SIĘ W ZNACZNIE CIEMNIEJSZYCH BARWACH. ZDANIEM BADACZY MROCZNA WIZJA JUTRA MOTYWUJE DO WIĘKSZEJ DBAŁOŚCI O WŁASNE ŻYCIE. PESYMISTA CHĘTNIEJ SIĘGNIE PO ŚRODKI OSTROŻNOŚCI W ZAKRESIE ZDROWIA I BEZPIECZEŃSTWA.

Niestety różowe okulary mogą sprzyjać lekkomyślności. Przesłaniają bowiem realne zagrożenia. Skrajni optymiści chętniej podejmują ryzykowne działania. Rzadziej odwiedzają gabinety lekarskie, gdy zauważą niepokojące objawy. Według statystyk optymistyczni motocykliści częściej ulegają wypadkom, zaś optymistyczne studentki częściej zachodzą w niechcianą ciążę.

TARCZA OCHRONNA

Michał na co dzień prowadzi niewielką firmę. Jak mówi, optymizm nie jest mu potrzebny. — Wolę być realistą — przyznaje. — Nie zgadzam się też z poglądem, że pesymista to po prostu nieudacznik, który wiecznie biadoli. Mam w rodzinie kilku ponuraków. Powodzi im się całkiem nieźle.

Zdaniem Michała warto mieć w zespole jednego pesymistę. — To mistrz w wynajdywaniu słabych stron projektu — zauważa. — Nie bez powodu mówi się, że gdy optymista zbudował samolot, pesymista wynalazł spadochron. Dlatego tzw. metoda pesymizacji stała się przydatnym narzędziem przy projektowaniu urządzeń. Podczas prac konstruktorzy zakładają czarny scenariusz, np. awarię mechanizmów zabezpieczających. Następnie dywagują nad sposobami rozwiązania problemu. Metoda przydaje się przy konstruowaniu reaktorów jądrowych.

Powyższa procedura wzięła się ze stylu myślenia, który w psychologii nazywa się pesymizmem defensywnym. To tendencja do drobiazgowego, momentami przesadnego, roztrząsania przeciwności, jakie mogą się pojawić na naszej drodze. Taka postawa, paradoksalnie, działa jak tarcza. Pozwala bowiem lepiej przygotować się do potencjalnych trudności. To nie wszystko. Defensywni pesymiści są bardziej otwarci na krytykę. Łatwiej też znoszą przykre sytuacje, na które nie mają wpływu. W momencie, gdy zła przepowiednia się nie spełni, czują ulgę i szczęście.

> PESYMIŚCI WIERZĄ, ŻE ŻYJEMY NA NAJLEPSZYM ZE ŚWIATÓW. OPTYMIŚCI MAJĄ NADZIEJĘ, ŻE TAK NIE JEST.
>
> **Jacek Piekara, „Świat jest pełen chętnych suk"**

ZŁOTY ŚRODEK

Uwaga! Pesymizm w skrajnej postaci również jest niebezpieczny. Gdy nas dopada, przestajemy wierzyć w sens jakichkolwiek działań. Tracimy energię, pogrążamy się w bierności i apatii. A stąd już niedaleko do depresji.

Lepiej wystrzegać się zarówno hurra-optymizmu, jak i patologicznego katastrofizmu. Obie postawy mają wspólną cechę. Zniekształcają nasz obraz rzeczywistości, przeszkadzają w podjęciu trafnej decyzji. Tymczasem ostrożny optymizm i umiarkowany pesymizm to efektywne strategie radzenia sobie w życiu. Co ciekawe, mogą one wzajemnie się uzupełniać. Pozytywne myślenie pomaga dostrzec możliwości, jakie przynosi okres dobrobytu. Z kolei defensywny pesymizm lepiej sprawdza się podczas kryzysu.

IB

eprasa.pl 3144d78ca0

CZEKAMY NA OPINIĘ ARCHITEKTÓW

DZISIAJ, A NAJPÓŹNIEJ W PRZYSZŁYM TYGODNIU POZNAMY OPINIĘ MIEJSKIEJ KOMISJI URBANISTYCZNO-ARCHITEKTONICZNEJ DOTYCZĄCĄ DWÓCH BARDZO WAŻNYCH DLA OLSZTYNA PROJEKTÓW. CHODZI O PROJEKT NOWEGO DWORCA KOLEJOWEGO I KOMPLEKSU WIELOFUNKCYJNEGO SYNERGIA, GDZIE SWOJE MIEJSCE ZNAJDZIE DWORZEC AUTOBUSOWY.

Relacje pomiędzy obu inwestorami (PKP SA i Retail Provider) nie są najlepsze. Kolejarze chcą sami zbudować swoją inwestycję. Retail Provider trzyma się wcześniejszych ustaleń z prezydentem Olsztyna i chce aby obie inwestycje były realizowane zgodnie z miejskim planem zagospodarowania przestrzennego. PKP SA chce obejść niewygodne dla siebie jego zapisy.

Spotkanie Miejskiej Komisji Urbanistyczno-Architektonicznej (MKUA) z obu inwestorami nie przeniosło przełomu. Po raz pierwszy jednak z ust przedstawiciela PKP padła oficjalna deklaracja, że kolejarze nie będą przestrzegać miejscowego planu zagospodarowania przestrzennego (MPZP), który zakłada, że obie inwestycje mają stanowić spójną całość. Dworce wraz z Zintegrowanym Centrum Przesiadkowym, które miasto już zbudowało jakiś czas temu, mają tworzyć Zintegrowane Centrum Komunikacyjne.

Na spotkaniu p.o. dyrektora biura inwestycji PKP SA Szymon Grabowski poinformował jego uczestników, że zamierza poprzez swoją siostrzaną spółkę PKP PLK (bo tylko ona ma takie uprawnienia) złożyć do wojewody warmińsko-mazurskiego wniosek o pozwolenie na budowę. Chce do tego wykorzystać zapisy specustawy kolejowej, która umożliwia obejście niewygodnych dla PKP obostrzeń wynikających z MPZP. W takiej sytuacji zgodę na budowę wydaje wojewoda, który nie musi kierować się stricte zapisami planu.

„— Przyszły kształt kompleksu dworcowego Olsztyn Główny jest jednym z najgorętszych tematów ostatnich tygodni... — napisał po spotkaniu na FB prezydent Olsztyna. — Od lat powtarzam, że projekt naszego obiektu dworcowego nie tylko musi spełniać wymogi miejscowego planu zagospodarowania przestrzennego, ale też odpowiadać ambicjom olsztynian, czyli ma być oryginalny, funkcjonalny, miastotwórczy oraz integrujący wszystkie formy komunikacji pasażerskiej".

— Jesteśmy stale otwarci na współpracę z PKP i ze wszystkimi zainteresowanymi stronami w osiągnięciu sukcesu - budowy Zintegrowanego Centrum Komunikacyjnego. My chcemy dotrzymać danego słowa. Danego prezydentowi, mieszkańcom, a nawet także PKP — podkreśla Rafał Twarowski, prezes Retail Provider.

Przypomnijmy tylko, że na samym początku miała to być wspólna inwestycja PKP SA i RP, którą miała realizować wspólna spółka celowa.Tak powstały kompleksy dworcowo-komercyjne w Katowicach i Poznaniu. Finalnie PKP SA miało partycypować w zyskach z deweloperskiej inwestycji oraz otrzymać nowy dworzec. Powstała nawet adekwatna do tego koncepcja. Potem jednak kolejarze zmienili zdanie i RP zmienił koncepcję pod ich naciskiem, tak aby uwypuklić architektonicznie rolę i bryłę dworca i pokazać ją jako bardziej niezależną.

Fot. Archiwum

Tak ma wyglądać Synergia

— Może RP było zbyt naiwne, wierząc w zapewnienia zarządu PKP co do dobrej woli? Może nie powinno tak łatwo ustępować przy okazji poprzednich zmian pokazując PKP swoją „słabość"? Może to przekonało zarząd i dyrektorów PKP, że dadzą radę narzucić prywatnemu deweloperowi dowolnie swoją wolę, a nawet unicestwić zupełnie możliwość realizacji przez nich tej inwestycji — zastanawia się Rafał Twarowski.

Teraz PKP SA postanowiła zbudować samodzielnie swoją inwestycję nie biorąc pod uwagę planów RP i zaprezentowanej niedawno przez spółkę wizji nowego kompleksu wielofunkcyjnego Synergia wraz z nowym dworcem autobusowym oraz z propozycją obrócenia dworca kolejowego o 90 stopni, aby lepiej zintegrować go z kompleksem. Propozycja ta jest kolejną odpowiedzią RP na oczekiwania kolejarzy, i zakłada pozostawienie parametrów dworca w niezmienionym kształcie do zaproponowanej przez PKP, w tym szczególnie jego reprezentacyjnej formy i wielkości. W tej koncepcji oba dworce są z sobą skomunikowane bez potrzeby wychodzenia na zewnątrz.

Natomiast według projektu PKP oba dworce miałby łączyć podziemny tunel o szerokości 2,7 m i długości prawie 150 metrów.

Podczas spotkania MKUA, PKP znowu zadeklarowało chęć współpracy z RP i jego projektantami. Jednak do tej pory nie doszło do żadnego spotkania roboczego pomiędzy projektantami PKP a RP, a obowiązek taki nakłada na firmę wybraną do realizacji inwestycji przez kolejarzy umowa podpisana z PKP i zapisy Specyfikacji Istotnych Warunków Zamówienia (SIWZ) będących podstawą ich wyboru w publicznym przetargu.

W żadnej ze swoich prezentacji dostępnych publicznie PKP nie pokazało też powiązania funkcjonalnego i architektonicznego z inwestycją sąsiada, RP natomiast zawsze pokazywało dworzec kolejowy jako ważny element planowanego Zintegrowanego Centrum Komunikacyjnego.

— Mimo że PKP są na znacznie bardziej zaawansowanym etapie inwestycji (prace projektowe na finiszu), widzimy możliwość połączenia nowego dworca kolejowego z inwestycją deweloperską — mówi Michał Stilger, rzecznik prasowy PKP SA. — Na tę chwilę trudno jednak odnieść nam się do zaprezentowanej koncepcji, której założeniami są, po pierwsze, zabudowa przez dewelopera także części terenu należącego do PKP SA, a po drugie, obrócenie bryły dworca kolejowego względem zaprojektowanego dworca kolejowego.

Tereny PKP, o których wspomina rzecznik, a na których jest zaprojektowana Synergia, to w większości grunty miejskie, które w 2015 roku Miasto Olsztyn przekazało dla PKP w formule wymiany za grunty kolejowe w innych częściach miasta, co odbyło się ówcześnie za zgodą RP i trójstronnym porozumieniem o późniejszej sprzedaży ich RP jako niepotrzebnych do zabudowy dworcowej. PKP miało na tym zarobić kilkanaście milionów złotych. Służyć one miały lepszej integracji budynków i optymalnej funkcjonalności ZCK.

— W czerwcu tego roku minister Adamczyk potwierdził mi osobiście na spotkaniu w Ministerstwie Infrastruktury, poświęconym projektowi w Olsztynie, w obecności kilku pracowników Ministerstwa, że podtrzymuje deklaracje sprzedania nam tych gruntów — komentuje Twarowski.

Rzecznik PKP SA zwraca też uwagę, że inwestycje kolejowe są na bardzo zaawansowanym etapie. Wykonane zostały już studium wykonalności, analiza kosztów eksploatacyjnych w perspektywie kilkudziesięciu lat, a obecnie na ukończeniu jest kompletna dokumentacja projektowa. Planowany termin ogłoszenia postępowania przetargowego na przebudowę dworca i stacji Olsztyn Główny to październik tego roku.

Przy okazji rodzi się jednak pytanie co się stanie, jeżeli PKP będzie musiało zastosować się do zapisów MPZP znanych im od 2013 roku, bo wybrana droga ich obejścia okaże się nieskuteczna?

— Skoro nie doszło nawet do jednego spotkania roboczego projektantów a RP jest w posiadaniu licznej w tej sprawie korespondencji z PKP, w której ich do tego usilnie namawiamy - ciekawe staje się to, jaki cel miało PKP ignorując partnera i sąsiada? To pytanie na razie pozostaje bez odpowiedzi — mówi Rafał Twarowski.

Bardzo ważne dla mieszkańców Olsztyna jest połączenie obu inwestycji z Zatorzem. Kolejarze forsują podziemny tunel.

— Budowa tunelu zamiast kładki jest korzystniejsza z punktu widzenia bezpieczeństwa i umożliwi pasażerom i mieszkańcom przejście „suchą stopą" — zauważa Michał Stliger. — Płynne połączenie tunelu z dworcem i z miastem od strony pl. Konstytucji 3 Maja będzie zapewnione dzięki zaprojektowaniu części placu w formie „pochylni". Dzięki temu pokonanie różnicy poziomów będzie mniej odczuwalne dla podróżnych. Budowa kładki byłaby problematyczna m.in. z uwagi na fakt, że na peronach znajdują się zabytkowe wiaty, w wykonanie zejść z kładki prowadzących na perony wiązałoby się z ingerencję w konstrukcję wiat.

Retail uważa, że korzystniejsza dla mieszkańców byłaby elegancka oraz ciekawa architektonicznie kładka.

— Taka kładka byłaby naturalnym spoiwem dla dwóch rozdzielonych części miasta. Jest też korzystniejsza i praktyczniejsza biorąc pod uwagę różnicę wysokości i wykorzystanie naturalnych walorów skarpy po drugiej stronie torów. Da także efekt synergii z wieloma nowymi inwestycjami mieszkaniowymi, które powstają teraz na Zatorzu. — podkreśla Rafał Twarowski. — PKP z niej zrezygnowało. Retail Provider deklaruje gotowość jej budowy jako połączenia Zatorza z naszym kompleksem Synergia, niezależnie od budowanego przez PKP tunelu – oczywiście bez zejść na perony. Niestety obecna lokalizacja dworca proponowana przez PKP kompletnie uniemożliwia jej realizację — dodaje Twarowski. — Projektanci RP wystąpili do PKP PLK o uzgodnienie i zachowanie tzw. rezerwy terenu pomiędzy torami na podpory dla kładki, aby ewentualnie na późniejszym etapie, kiedy może strony dojdą do porozumienia, nie musieć znowu przeprojektowywać układu torowego i trakcji. Ufamy, że PKP PLK pozytywnie odniesie się do tego wniosku — dodaje prezes Retail Provider.

Między innymi nad kwestią kładka czy tunel dyskutowali architekci i urbaniści z Miejskiej Komisji Urbanistyczno-Architektonicznej. — Namawialiśmy do kładki, bo tunel powyżej stu metrów zakończony 10-metrowymi schodami wydaje się nam rozwiązaniem nieprzyjaznym — powiedział nam po spotkaniu przewodniczący komisji, znany olsztyński architekt, Piotr Gadomski. —Tunel byłby tylko do obsługi peronów, a kładka prowadziłaby na Zatorze. Według mnie to dobre rozwiązanie, ale to moja opinia.

Opinia, którą prezydentowi Olsztyna przedstawi Komisja, nie jest w żaden sposób wiążąca, na pewno jednak będzie ważna dla mieszkańców Olsztyna i prezydenta. Dlatego obaj inwestorzy nie będą mogli pozostawić jej bez odpowiedzi.

Andrzej Mielnicki

eprasa.pl 3144d78ca0

MAMA JEST W SZOKU I BARDZO SIĘ BOI

U PACJENTA STACJI DIALIZ OLSZTYŃSKIEGO SZPITALA WOJEWÓDZKIEGO ZDIAGNOZOWANO KORONAWIRUSA. NA SALI BYŁO WTEDY OŚMIORO PACJENTÓW. WŚRÓD NICH MAMA PANI MONIKI. TERAZ NAJTRUDNIEJSZY CZAS PRZED OSIEMDZIESIĘCIOLETNIĄ KOBIETĄ. I PYTANIE: CZY TEŻ JEST ZAKAŻONA?

Fot. Zbigniew Woźniak

Mama czekała na telefon. W końcu w czwartek dowiedziała się, że ten człowiek miał pozytywny wynik testu — opowiada Monika Bartkiewicz

Tego czwartku pani Monika długo nie zapomni. Zadzwoniła do niej osiemdziesięcioletnia mama i powiedziała, że jest na kwarantannie. Że na stacji dializ w szpitalu wojewódzkim, gdzie chodzi trzy razy w tygodniu, u jednego z pacjentów zdiagnozowano koronawirusa.

— Mama jeździ na dializy we wtorki, w czwartki i soboty. W ten wtorek na tej samej sali mężczyzna raptem źle się poczuł. Zaczął kaszleć i gorączkować. Odwieziono go do szpitala w Ostródzie. Mama czekała na telefon. W końcu w czwartek dowiedziała się, że ten człowiek miał pozytywny wynik testu. Że jest chory. Dlatego każdy, kto wówczas był dializowany, trafił na kwarantannę. Niestety wszyscy z tej grupy mają swoje lata i są w grupie ryzyka — opowiada Monika Bartkiewicz z Olsztyna. — Ale to nie koniec tej historii. Mama zwróciła uwagę, że ten sam mężczyzna w sobotę również kaszlał. I również miał podwyższoną temperaturę. Ale nic z tym nie zrobiono.

Jak podkreśla pani Monika, zakażony pacjent przed dializą nie gorączkował.

— Gdyby miał podwyższoną temperaturę, nie zostałby wpuszczony na teren stacji dializ. Tylko że temperaturę miał mierzoną po wyjściu ze wspólnej szatni. Według mnie też trochę za późno, bo przecież, gdy się przebierał, miał już kontakt z innymi pacjentami. Ale czuł się normalnie. Coś zaczęło się z nim dziać w trakcie dializy, która na pewno osłabiła organizm. Wtedy został zasłonięty parawanami. — podkreśla pani Monika. — Personel zareagował, gdy zauważył, że z tym panem coś się dzieje. Tylko dlaczego nic nie zrobił kilka dni wcześniej? Stacja dializ pracuje na trzy zmiany. Przewija się tam mnóstwo pacjentów, pielęgniarek i lekarzy. Dużo osób ma ze sobą styczność. Dodatkowo pacjentów na dializy dowożą kierowcy, zapewne również któryś z nich wiózł tego pana. Proszę więc sobie wyobrazić, ile osób mogło zostać zakażonych.

Mama pani Moniki jest przerażona.

— GDY DO MNIE DZWONIŁA, PŁAKAŁA. NIE MOGŁA WYDUSIĆ Z SIEBIE SŁOWA. JEST W SZOKU I BOI SIĘ O SWOJE ZDROWIE. JA TEŻ JESTEM BARDZO ZDENERWOWANA, BO MAMA MA PRZECIEŻ OSIEMDZIESIĄT LAT. JA NA SZCZĘŚCIE PRZEZ DŁUŻSZY CZAS SIĘ Z NIĄ NIE WIDZIAŁAM. MOŻNA POWIEDZIEĆ, ŻE TO SZCZĘŚCIE W NIESZCZĘŚCIU.

Nie wdziałam się z nim dosyć długo i gdy chciałam ją odwiedzić, powiedziała, żebym się wstrzymała. Nie podobał jej się stan tego pacjenta już w sobotę — opowiada pani Monika. — Teraz sama martwi się o siebie. Po pierwsze, że też może być zakażona. A po drugie, nie wie, co z dializami. One są przecież niezbędne do życia! Nie tylko jej, ale wszystkim, którzy trafili na kwarantannę. W innym przypadku dojdzie do zatrucia organizmu. Nerki nie filtrują metabolitów, więc nie można wydalić ich z moczem. A dializa oczyszcza krew ze wszystkich elementów przemiany materii.

NA KWARANTANNĘ TRAFIŁO OŚMIU PACJENTÓW, DWÓCH LEKARZY I PIELĘGNIARKI.

— Jeden pacjent jest już w Ostródzie. Kolejny nie ma jeszcze wyniku, ale ma już objawy. Zapewne też będzie przebywał w Ostródzie. Natomiast pacjenci kwarantannowani będą dializowani w naszej stacji dializ podczas trzeciej zmiany. Będą leżeć w odpowiednim dystansie od siebie. Mamy też aparat UV, który zadba o dezynfekcję wszystkich powierzchni. Niedawno go zakupiliśmy — wyjaśnia lek. med. Irena Kierzkowska, dyrektor Wojewódzkiego Szpitala Specjalistycznego w Olsztynie. — Pacjentom będzie dedykowany jeden lekarz i jeden zespół pielęgniarski z zakazem kontaktu z pozostałym personelem. Liczyliśmy, że odciążą nas szpitale z oddziałami zakaźnymi i stacjami dializ. Ten wariant też jest dyskutowany. Na razie musimy sobie sami poradzić. I oczywiście sobie poradzimy, bo mamy na to warunki.

I dodaje: — Tego, co miało miejsce w sobotę, nie potrafię skomentować. Mamy elementy paniki, więc niektórzy chrząknięcie potrafią nazwać kaszlem. Natomiast przebadany zostanie personel teraz i po siedmiu dniach. Sytuacja jest opanowana.

Kiedy zadzwoniliśmy do pani Moniki po godz. 17, że czwartkowa dializa została zaplanowana na godz. 18.

— MAMA MA WYJŚĆ Z DOMU WE WŁASNEJ MASECZCE. PODJEDZIE PO NIĄ BUS, KTÓRY BĘDZIE DOWOZIŁ DO STACJI DIALIZ TYLKO OSOBY BĘDĄCE NA KWARANTANNIE — OPOWIADA PANI MONIKA. — W BUSIE MAMA MA DOSTAĆ JAKĄŚ SPECJALNĄ, BARDZIEJ BEZPIECZNĄ MASECZKĘ. W CZASIE DIALIZY MAJĄ BYĆ ZROBIONE TESTY NA KORONAWIRUSA. WYNIKI MAJĄ BYĆ W PIĄTEK.

W czwartek wśród nowych przypadków zakażenia koronawirusem znalazły się trzy osoby z Olsztyna i tyle samo z powiatu olsztyńskiego.

— Będziemy prowadzić dość szerokie działania związane z tą stacją dializ. Jest to osoba dializowana przez dłuższy czas w dwudobowych odstępach — mówi Janusz Dzisko, dyrektor Warmińsko-Mazurskiej Stacji Sanitarno-Epidemiologicznej. — Kwarantannie zostaną poddane osoby, które miały bezpośrednią opiekę nad pacjentem, a także osoby odpowiedzialne za zorganizowany transport chorego oraz współtowarzysze podróży. Tych osób trochę będziemy mieli, podejrzewam, że nawet kilkanaście.

ADA ROMANOWSKA

JUŻ NIE JESTEŚMY ZIELONĄ WYSPĄ

Coraz więcej przypadków zakażeń i zgonów na Warmii, Mazurach i Powiślu. Wczoraj w ostródzkim szpitalu zmarła piąta ofiara COVID-19 w regionie. To 82-letnia mieszkanka Olsztyna. Dzień wcześniej w Działdowie zmarł 44-letni mężczyzna.
Wcześniejsze zgony w naszym regionie to: 80-letnia mieszkanka powiatu piskiego, 85-letnia mieszkanka powiatu bartoszyckiego i pochodzący z Olecka 74-letni mężczyzna.
W tej chwili w naszym województwie zakażonych jest 331 osób. Najwięcej chorych w naszym województwie jest aktualnie w Olsztynie (51), w powiatach: działdowskim (50), olsztyńskim (47), bartoszyckim (35) oraz ostródzkim (32). Ani jednego chorego nie ma na terenie powiatów: gołdapskiego, mrągowskiego i oleckiego.
Wczoraj Ministerstwo Zdrowia poinformowało o 767 nowych potwierdzonych przypadkach zakażenia koronawirusem, z czego 13 dotyczyło naszego regionu. Czy ta liczba powinna zmusić nas do większej ostrożności? — Myślę, że każdy przypadek powinien robić wrażenie — mówi z przekonaniem Janusz Dzisko, dyrektor warmińsko-mazurskiego sanepidu. I przyznaje, że spodziewa się kolejnych zachorowań. Podkreśla, że spory wpływ na obecną sytuację, mamy my sami. — Nie potrafimy się odpowiednio zachować i płacimy za to cenę — zauważa.
W czwartek wśród nowych przypadków zakażenia koronawirusem znalazły się trzy osoby z Olsztyna i tyle samo z powiatu olsztyńskiego. **ms**

GDY SIĘ GDZIEŚ WYBIERASZ

19 powiatów zostanie objętych żółtą i czerwoną strefą - poinformowało w czwartek Ministerstwo Zdrowia. Podało również listę powiatów, które znalazły się na liście ostrzegawczej. Obostrzenia będą obowiązywały 21 sierpnia. Wiceminister zdrowia Waldemar Kraska poinformował, że w strefie czerwonej będą powiaty z czterech województw: małopolskiego - Nowy Sącz, powiaty nowosądecki, nowotarski (do tej pory w strefie żółtej), łódzkiego - wieluński, śląskiego - rybnicki, miasto Rybnik, mazowieckiego - lipski (nowy na liście
W strefie żółtej znalazły się powiaty z siedmiu województw: małopolskiego - tatrzański (do tej pory na liście ostrzegawczej), śląskiego: Ruda Śląska (do tej pory w strefie czerwonej), powiat pszczyński, miasto Żory, wielkopolskiego - ostrzeszowski (do tej pory w strefie czerwonej) ostrowski (nowy na liście), łódzkiego - pajęczański, łowicki (oba nowe), podkarpackiego - przemyski, jarosławski (oba nowe), kujawsko-pomorskie - radziejowski (nowy), lubelskiego - miasto Biała Podlaska. Listę stref czerwonych i żółtych opuściły: miasto Jastrzębie-Zdrój i powiat wodzisławski, powiaty cieszyński, rac iborski, wieruszowski, limanowski, grajewski.

eprasa.pl 3144d78ca0

NÓŻ NIE MA INKLINACJI WOJENNYCH

— GDYBY KTOŚ SKAZAŁ MNIE NA WYGNANIE NA BEZLUDNĄ WYSPĘ I MIAŁ MOŻLIWOŚĆ ZABRANIA TYLKO JEDNEGO PRZEDMIOTU — BEZ WAHANIA WZIĄŁBYM ZE SOBĄ NÓŻ. O BIŻUTERII I NOŻACH, TAKŻE TAKICH DO KOBIECEJ TOREBKI, O WIKINGACH, RUNACH I MAGII W NICH ZAWARTEJ — ROZMAWIAM Z KRZYSZTOFEM LEŚNYM MIKUNDĄ, MIŁOŚNIKIEM PRZYRODY I ARTYSTĄ SPECJALIZUJĄCYM SIĘ W PRODUKCJI BARDZO SPERSONALIZOWANYCH NOŻY...

— Skąd pana przydomek „Leśny"?

— Ładnych parę lat temu nadali mi go znajomi. To efekt mojej bezgranicznej miłości do lasu. Każdy reportaż czy pojedyncze zdjęcia, które publikowałem w mediach społecznościowych — wszystkie zawsze były z lasu, przedstawiały las i leśne życie. Zaczęli mnie zatem nazywać „Leśnym" i tak zostało do dziś.

— Ale specjalnie pan z tym przydomkiem nie walczył...

— Przydomek „gruby" czy „łysy" prawdopodobnie nie zdobył mojej aprobaty, choć kto wie, ale Leśny bardzo mi pasuje.

— A dlaczego pasuje?

— Bo las to moje środowisko naturalne...! Środowisko mojego naturalnego występowania... Kocham las i ta moja miłość przebrzmiewa chyba w każdym komentarzu do wszystkich publikowanych przeze mnie zdjęć, a także w wielu rzeczach, którymi zajmuję się w życiu. Bo w lesie po prostu najłatwiej mnie znaleźć...

— Tak...?

— No, nie... W lesie po prostu najczęściej przebywam. Co wcale nie znaczy, że łatwo mnie tam znaleźć...!

— Czy, prócz przyrody i jej fotografowania, coś pasjonuje Pana równie mocno?

— Tak... Zaczęło się od biżuterii naturalnej — to już przy niej wypracowałem własną, autorską technikę inkrustacji kości zwierząt leśnych metalem. Prócz fotografowania lasu wiele czasu poświęcam na wyszukiwanie w leśnych kniejach starych kości jeleni. A od biżuterii był już tylko krok do wytwarzania noży. Robię różne noże, ale preferuję te w stylu dawnych wikingów. Potem zdobię też runami, czyli dawnym alfabetem wikingów. Runy to bardzo ważny element większości moich prac. Noże są moją wielką pasją. Wszystko robię sam i już samo to, jak taki nóż powstaje — od projektu, od zera do gotowego produktu — sprawia mi ogromną radość.

— Ale dlaczego właśnie noże? W moich oczach jest pan największym ze znanych mi pacyfistów...!

— Sam z siebie nóż nie jest narzędziem zbrodni. Nożem kroimy przecież chleb, smarujemy potem jego kromki masłem... A jeśli już przejrzeć annały kryminalistyki, to 95 proc. noży użytych do zbrodni było zwyczajnymi nożami kuchennymi. Nóż wcale nie ma inklinacji wojennych i nie wiązałbym go z takimi klimatami — to się nożom po prostu nie należy. Nóż jest jednym z podstawowych narzędzi w historii ludzkości, dziś różne wersje noża dedykowane są poszczególnym profilom użytkowym. I wcale nie niosą ze sobą jakiegokolwiek złego przesłania. No, może trzeba czasem uważać, bo ostrym nożem można się skaleczyć, ale to też nie powód, by noży unikać i eliminować je z użycia.

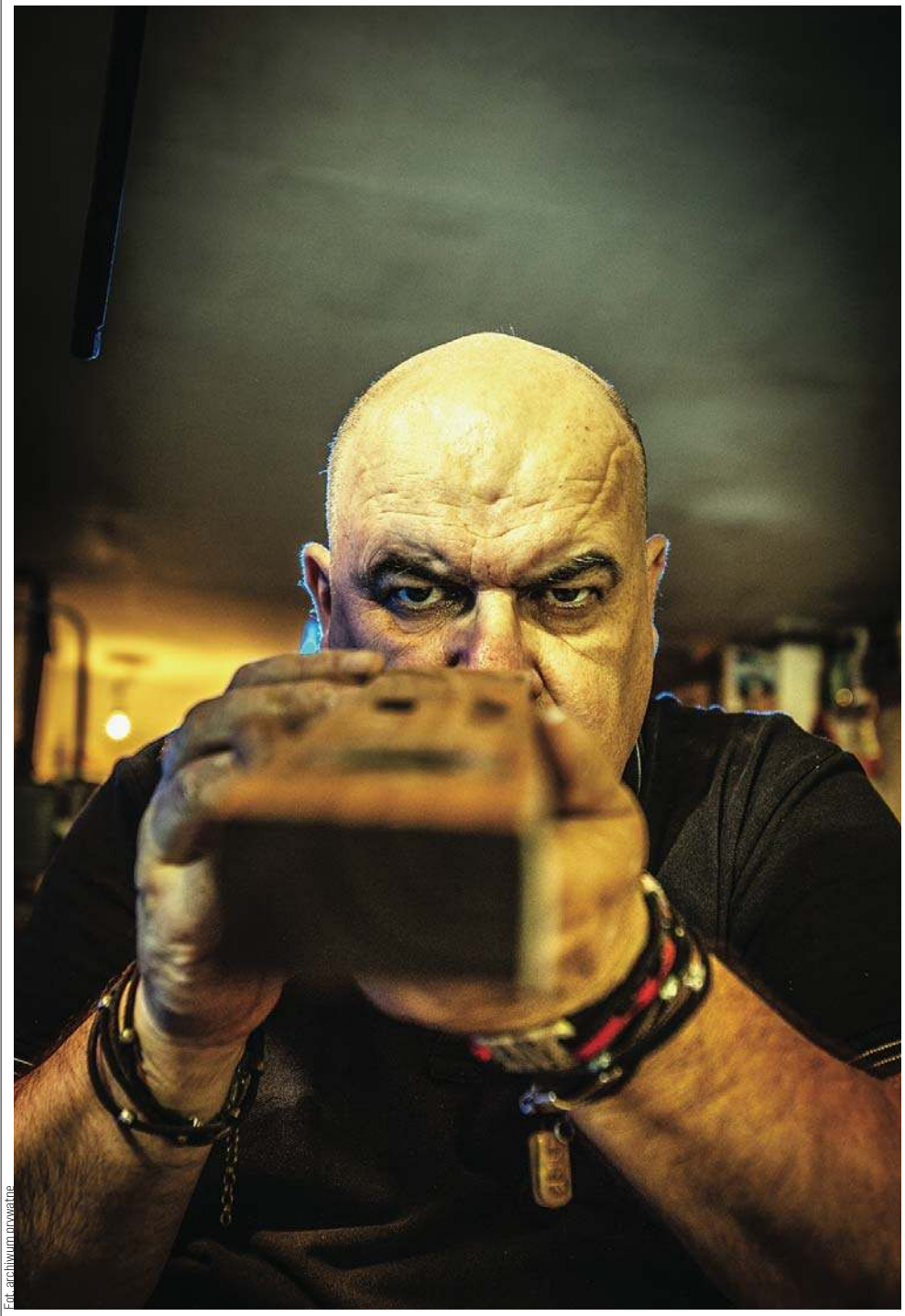

Fot. archiwum prywatne

— Jak powstaje nóż Krzysztofa Leśnego Mikundy?

— Zanim jeszcze zabiorę się za projekt, rozmawiam z zamawiającym. Omawiamy sobie jego przyszłe zastosowanie: inaczej zaprojektuję i wykonam nóż kuchenny, inaczej tzw. bush-craftowy, czyli dający możliwość przetrwania w dziczy. Pytam też o indywidualne preferencje przyszłego właściciela. Dopiero wtedy zaczynam projektować. Po akceptacji projektu wycinam kształt ze stali narzędziowej — najczęściej pracuję na stali typu N690, choć używam też innych węglowych stali narzędziowych. Potem następuje bardzo długi i żmudny proces obróbki tej stali: szlifierki, polerowania papierem ściernym. Naprawdę nadawanie ostatecznego kształtu, formy, poleru, szlifu trwa całe godziny... To też etap wymagający wielkiej precyzji, choćby w wyprowadzeniu symetrycznej linii szlifu ostrza. Potem przygotowuję nóż do hartowania i rzeczywiście zaczynam hartować. Tu kluczowy jest proces zachowania rygorów technologicznych i później przeprowadzenia prawidłowego tzw. odpuszczania. Chodzi o to, by zlikwidować naprężenia stali, które powstały w czasie hartowania. A na koniec jest etap oprawiania noża w rękojeść. Kiedy już sam nóż jest gotowy, w przypadku noży terenowych zabieram się za szycie pochwy. Tu pragnę podkreślić, że zarówno sam wzór na nożu, jak i na pochwie — dedykowane są konkretnemu odbiorcy i jego indywidualnym potrzebom lub upodobaniom.

— Czyli każdy nóż jest spersonalizowany. Ile musi Pan wiedzieć o swoim odbiorcy, by taki nóż odpowiednio spersonalizować?

— Noże u mnie zamawiają przede wszystkim pasjonaci. A ponieważ dla nich ten nóż też jest wyrazem pasji, konkretnych oczekiwań, wszystko to podbudowane jest jakąś emocją — proszę mi wierzyć, że zamawiający bardzo konkretnie określają swoje oczekiwania. Często jest to już któryś kolejny taki indywidualny nóż, więc mają naprawdę konstruktywne przemyślenia i uwagi. Zaczynamy rozmawiać i zdobycie wiedzy co do oczekiwań nie jest skomplikowane.

— Komu taki nóż może się przydać — a komu okazać potrzebny?

— Zamawiają głównie ludzie terenu: specjaliści od surwiwalu, miłośnicy wspomnianego bush-craftingu. Także myśliwi. Bardzo często noże zamawiane są na prezent: pakuję go wtedy szczególnie ozdobnie. To podarunek bardzo zdobny sam z siebie i naprawdę cenny, osobisty. Czasem taki nóż to wyraz wdzięczności. Noże kosztują kilkaset złotych, a bywa, że zamawiającym jest osobą pracującą na etacie i na taki nóż musi oszczędzać jakiś czas. Są więc i tacy klienci, którzy proszą o rozłożenie płatności na raty... Zawsze się zgadzam, bo dla mnie samo wykonywanie noża jest przyjemnością.

— Czy te zdobienia na nożach można nazwać reliefami?

— Tak, zdecydowanie. Ostatnio pracowałem nad projektem noża z obustronnie rzeźbioną głownią. Wykonałem na nim właśnie relief, który dał efekt 3D — trójwymiaru, wszystko ręcznie robione, rzeźbione w stali. Taki nóż jest nieco droższy, bo i materiał ma wyższą cenę, i muszę spędzić nad nim znacznie więcej czasu — ale okazało się szybko, że te noże natychmiast

eprasa.pl 3144d78ca0

wzbudziły spore zainteresowanie. Oczywiście, jest to nóż użytkowy, ale wiele w nim też walorów artystycznych, choćby ta płaskorzeźba po obu stronach głowni.

— A kobiety? Znajdą się jakieś wśród pana klientów?

— Oczywiście! Coraz częściej kobiety zamawiają u mnie tzw. noże torebkowe. Są małe, bardzo damskie, nie przekraczają 12-13 cm długości. Z przyjemnością nadaję im wtedy delikatniejszą, kobiecą właśnie linię. To dla mnie wielki komplement, że kobiety, istoty wyższej wrażliwości, pragną nabyć moje rękodzieło mimo tego, że nóż nie jest najbardziej typową galanterią dla pań. Okazuje się, że nóż pełni tak wiele funkcji, że na pewno nie zaszkodzi mieć go pod ręką w każdej okoliczności.

— A kiedy nóż zamawia u pana myśliwy... Nie kłóci się wtedy nic w panu...?

— Pewnie, że się kłóci. Ale pamiętam wtedy, że świat nie jest idealny. Że nikt nie zostaje myśliwym po fakcie kupienia u mnie noża. Że on jakiś nóż i tak sobie kupi — jeśli nie u mnie, to u kogoś innego... Moja produkcja noży w żaden sposób nie katalizuje rozwoju łowiectwa. Kategoria „nóż myśliwski" to zresztą określenie tak samo adekwatne dla myślistwa, jak i dla sztuki przetrwania w dziczy. Są to bardzo dzielne i wielofunkcyjne noże terenowe.

— Wróćmy do biżuterii, inkrustowanej metalem, ale też zdobionej runami. Dlaczego na Pana bransoletkach pojawiły się runy? Mam wrażenie, że nie jest to jakaś tania ezoteryka — że znając historię powstania i użytkowania run spodziewam się raczej prawdziwej Magii przez duże M...

— Rzeczywiście, Magia w runach była od ich zarania. Runy, prócz tego, że były alfabetem, oznaczały też poszczególne bóstwa nordyckie. Starożytni wikingowie wierzyli, że w runach jest siła, energia, moc. Sam Skandynawię odwiedziłem wielokrotnie, moje nazwisko ma skandynawskie pochodzenie, korzenie ze strony mojego ojca sięgają właśnie tamtych stron. I tak sobie myślę, że zanim poznałem runy, ich interpretację, to całkiem dobrze je czułem, rozumiałem. Lubię klimat świata wikingów, ich system wartości, męstwo, ciekawość świata ... Zresztą czytałem książkę o runach słowiańskich — autor jednoznacznie sugeruje, że runy i cała kultura nordycka wyrosły na gruncie słowiańskim i sięga po bardzo przekonujące argumenty. Choćby Odyn, naczelne bóstwo w mitologii nordyckiej — jego imię bardzo podobnie brzmi do rosyjskiego „adin" — czyli jeden, jedyny, najważniejszy. Daje też wiele innych powodów i pięknie, przekonująco opisuje wędrówkę ludów z Azji. A same runy słowiańskie, choć mniej znane i słabiej udokumentowane od run nordyckich, są jednak starsze i w gruncie rzeczy podobne. Uważam, że kultura nordycka jest nam, Słowianom, bardzo bliska, wywodzi się prawdopodobnie z tego samego rdzenia kulturowego i nie powinniśmy się od tych faktów izolować. W IX w. systemy pisma i alfabetów były dość podobne: schematyczne, łatwe do wyrycia prostymi narzędziami w kamieniu czy drewnie... Dopiero potem łacina i alfabet łaciński zdominowały komunikację piśmienną w Europie i na świecie.

— Gdybym jeszcze miała jakieś wątpliwości — jak przekonałby mnie pan do zamówienia noża?

— Jeszcze nigdy do zakupu noża mojej produkcji nie zachęcałem, ale... Przede wszystkim powtarzam od lat, że w przypadku, gdyby ktoś skazał mnie na wygnanie na bezludną wyspę i gdybym miał możliwość zabrania tylko jednego przedmiotu — bez wahania wziąłbym ze sobą nóż. Niech pierwszy kamieniem rzuci ten, kto nigdy choć raz nożem nie odkręcał śrubki czy nie wykonywał innych czynności przy użyciu noża, niż tylko krojenie, cięcie...! To proste w budowie i w swej prostocie niezwykłe połączenie ostrej części głowni i jej grubszej krawędzi z rękojeścią tworzy narzędzie naprawdę użyteczne, nadające się do wielu bardzo rozmaitych czynności. Osoby, które zwracają się do mnie o wykonanie noża, nie oczekują tylko narzędzia do cięcia — chcą czegoś naprawdę indywidualnego. Wiem, że istnieją tacy wytwórcy, którzy potrafią wykonać kilka egzemplarzy kropka w kropkę identycznych. Ja natomiast swoje noże wykonuję bez użycia skomplikowanych maszyn, całkowicie ręcznie, także bez użycia jakichkolwiek szablonów. Wszystko to sprawia, że moje noże są jednostkowe: jeśli ktoś lubi takie zindywidualizowane przedmioty, to u mnie taki znajdzie. Podobnie zresztą jak biżuterię — ja nie jestem w stanie wykonać dwóch takich samych bransoletek, nawet jeśli widnieć będzie na nich ten sam skrypt runiczny. Nie da się dwa razy tego samego ręcznie wykonać...

Magdalena Maria Bukowiecka

REKLAMA

4112Osee1-A -P

eprasa.pl 3144d78ca0

JEST ŹLE, ALE BĘDZIE GORZEJ

JEST NAS CORAZ MNIEJ. W CIĄGU NIESPEŁNA DWÓCH OSTATNICH DEKAD LICZBA MIESZKAŃCÓW WARMII I MAZUR ZMNIEJSZYŁA SIĘ O 31 TYS OSÓB. NAJWIĘCEJ, BO PONAD 6 TYSIĘCY W UBIEGŁYM ROKU. TO NIE SĄ DOBRE WIEŚCI.

Czy Warmia i Mazury znikną z mapy administracyjnej Polski? Dziś jeszcze nie, ale z czasem tak się stanie, jeśli nic nie zmieni się w demografii. Bo kurczymy się i to w szybszym tempie niż inne regiony. W 2019 roku były to 44 osoby na 10 tys. mieszkańców, podczas gdy średnia dla kraju to 7 osób na 10 tysięcy.

Na koniec ubiegłego roku region zamieszkiwało 1423 tys. osób i w porównaniu do roku 2018 roku liczna ludności zmalała o 6,2 tysiąca. Proces wyludniania się regionu trwa już od lat. W ciągu ostatnich dziewiętnastu, liczba ludności zmniejszyła się o 31 tys. , to tak jakby z mapy zniknęło miasto wielkości Giżycka.

Patrząc na dane Urzędu Statystycznego w Olsztynie widać, że sytuacja demograficzna w regionie jest bardzo

Fot. nikabav

zróżnicowana w poszczególnych powiatach, a nawet sąsiednich gminach. W ubiegłym roku zjawisko depopulacji wystąpiło w 10 powiatach regionu. Zmalała też liczba mieszkańców największych miast: Olsztyna i Elbląga.

Najwięcej ludności liczyły w ubiegłym roku Olsztyn — 172 tys., Elbląg — 119,3 tys. oraz Ełk — 62,1 tys.

Ale były enklawy, które notują wzrost w wyniku dodatniego przyrostu naturalnego, jak i dodatniego salda migracji.

W ubiegłym roku były to: Ełk, Iława i Lubawa oraz pięć gmin wiejskich: Elbląg, Kurzętnik, Nowe Miasto Lubawskie, Stawiguda i Szczytno.

W ostatnich dwóch dekadach tylko 37 gmin na 116 zanotowało wzrost liczby mieszkańców. Tu na czoło wybijają się podolsztyńskie gminy, gdzie przeprowadziło się wielu mieszkańców Olsztyna. Wśród 14 gmin o przyroście ludności powyżej 10 proc. jest sześc gmin z powiatu olsztyńskiego. To Stawiguda (124 proc.), Dywity (54,7 proc.), Jonkowo (52 proc.), Gietrzwałd (30,7 proc.), Purda (24,8 proc.) i Barczewo (14,2 proc.).

Po drugiej stronie rankingu są powiaty graniczące z obwodem kaliningradzkim, gdzie aż 16 gmin zanotowało spadek ludności powyżej 10 proc. Najwyższym spadkiem wyróżniło się Górowo Iławeckie (o16,4 proc.) oraz gminy Srokowo (14,3 proc.) i Reszel (14 proc.).

Region nie tylko się wyludnia, ale też starzeje. A potwierdzeniem tego jest m.in. wzrost mediany wieku, czyli granicy wieku, która połowa ludności już przekroczyła, a druga jeszcze nie osiągnęła. O ile jeszcze w 2000 roku połowa mężczyzn w województwie nie osiągnęła wieku 31 lat, a kobiet 35 lat, tak w 2019 roku wiek środkowy mężczyzn wzrósł do 39 lat i kobiet do 42 lat. Mimo tego wzrostu wciąż jesteśmy jednym z najmłodszych społeczeństw w kraju. Niższą medialną wieku mają tylko województwa : wielkopolskie, pomorskie, małopolskie i podkarpackie.

Panów może pocieszyć też, że mimo postępującej feminizacji naszego regionu, łatwiej u nas znaleźć sobie wybrankę serca niż w innych regionach. W ubiegłym roku na 100 mężczyzn przypadały 104 kobiety, podczas gdy w kraju — 107.

Problemem regionu, tak jak całego kraju, jest jednak niski poziom urodzeń. W ubiegłym roku urodziło się w Polsce 375 tys. dzieci, to o ok. 13 tys. mniej niż dwa lata tamu. Przyrosty naturalny jest ujemny, bo zmarło o ok. 38. tys osób więcej niż się urodziło. Ta największa różnica od czasów II wojny światowej.

Na Warmii i Mazurach przyszło na świat 12,9 tys dzieci, to o 5,7 proc. mniej niż dwa lata temu . A jeszcze na początku tego wieku nasz region należał do tych z wysokim natężeniem urodzeń. Od ośmiu lat współczynnik urodzeń jest u nas na niższym poziomie niż w kraju. W ubiegłym roku na 1000 mieszkańców naszego województwa przypadało 9,1 urodzeń.

Polska ma problem z demografią, niska liczba urodzeń nie zapewni zastępowalności pokoleń. W 2019 roku współczynnik dzietności w Polsce wyniósł 1,42 (u nas — 1,32), co oznacza, że na 100 kobiet w wieku rozrodczym przypadło 142 urodzonych dzieci. Tymczasem współczynnik ten powinien wynosić 2,10- 2,15.

Analizując statystyki warto też zwrócić uwagę na migracje ludności, bo one też mają duży wpływ na demografię w regionie. W ubiegłym roku w wyniku migracji stałych ubyło nam 3,8 tys. ludności. Więcej było tylko w 2006 roku, kiedy z tego powodu ludność zmniejszyła się nam 5,1 tys. osób, które zwykle migrują do województwa pomorskiego i mazowieckiego albo emigrują za granicę. Tak jak w 2019 roku zrobiło to ok. pół tysiąca mieszkańców Warmii i Mazur.

Czy da się powstrzymać tę depopulację regionu?

— Na pewno populacja będzie się nam kurczyć i starzeć — mówi prof. Jacek Poniedziałek, socjolog z UMK. — Dziś dominujący wzorzec rodziny to dwa plus jeden i to dotyczy całej Polski. Depopulacja jest większa w uboższych regionach, bo ludzie emigrują stamtąd, szukając lepszego życia. Tragicznie spada populacja w północnej części województwa, tam gdzie do miast jest daleko, pracy jest mniej albo nie jest ona tak atrakcyjna. Dlatego ludzie, szczególnie młodzi bardzo często wybierają zagranicę albo duże miasta w Polsce. To powoduje, że jesteśmy regionem skazanym na to, że będzie nas coraz mniej. I nie widzę instrumentów, które zapobiegałby wyludnianiu się wsi i małych miasteczek.

Andrzej Mielnicki

REKLAMA

przetarg

Wyciąg z ogłoszenia o drugim przetargu ustnym ograniczonym na nw. nieruchomość

WÓJT GMINY RYCHLIKI

podaje do publicznej wiadomości, że ogłoszony został drugi przetarg ustny ograniczony na nieruchomość gruntową oznaczoną nr. 2/14, o pow. 2,0700 ha, niezabudowaną,

położoną w obrębie geodezyjnym nr 0005 Krupin, gmina Rychliki, wpisaną do KW nr EL1E/00029021/5, prowadzonej w Sądzie Rejonowym w Elblągu, VI Wydziale Ksiąg Wieczystych.

Przedmiotowa nieruchomość jest nieruchomością rolną w rozumieniu ustawy z dnia 11 kwietnia 2003 r. o kształtowaniu ustroju rolnego (t.j. Dz.U. z 2019 roku, poz. 1362 z późn. zm.). Pisemne zgłoszenia uczestnictwa w przetargu mogą składać wyłącznie rolnicy indywidualni w rozumieniu przepisów ustawy o kształtowaniu ustroju rolnego, zamierzający powiększyć gospodarstwo rodzinne (do 300 ha użytków rolnych), jeżeli mieszkają w gminie Rychliki lub w gminie graniczącej z gminą Rychliki, którzy wpłacą wadium w wymaganej wysokości, w wyznaczonym terminie, miejscu i formie oraz przedłożą niezbędne załączniki (zgodnie z ogłoszeniem) i spełnią inne warunki podane w ogłoszeniu.

Przetarg odbędzie się w dniu 30.09.2020 r. o godz. 10.00 w Urzędzie Gminy w Rychlikach, pok. 4.

Cena wywoławcza nieruchomości do przetargu: 224 334,00 zł netto (słownie: dwieście dwadzieścia cztery tysiące trzysta trzydzieści cztery złote netto). Do wylicytowanej w przetargu ceny doliczony zostanie należny podatek VAT. Wadium w wysokości 25 000,00 zł należy wpłacić do dnia 23.09.2020 r. w kasie Urzędu Gminy lub na rachunek bankowy UG nr 95 8313 0009 0000 0374 3000 0030. Pisemne zgłoszenie uczestnictwa w przetargu wraz z wym. w ogłoszeniu dokumentami należy złożyć do dnia 23.09.2020 r. do godz. 14.00. Ogłoszenie o przetargu umieszczono na tablicach ogłoszeń w Urzędzie Gminy w Rychlikach i sołectwch Krupin – Kiersity, Protowo oraz na stronie internetowej BIP UG Rychliki: http://rychliki-ug.bip-wm.pl/public/ i stronie Gminy Rychliki: www.rychliki.pl.

Informacja o planowanej sprzedaży przedmiotowej nieruchomości umieszczona została w portalu eRolnik udostępnionym przez Krajowy Ośrodek Wsparcia Rolnictwa. Szczegółowe informacje dotyczące przetargu można uzyskać w Urzędzie Gminy w Rychlikach, pok. nr 2A, tel. (055) 248-81-50 wew. 29 (w godzinach pracy urzędu 7.15-15.15 od poniedziałku do piątku), e-mail: nieruchomosci@rychliki.pl. Nieruchomość można oglądać w godzinach pracy urzędu, po wcześniejszym telefonicznym uzgodnieniu.

42320see1-a-M

REKLAMA

Wójt Gminy Braniewo

podaje do publicznej wiadomości, że w Urzędzie Gminy w Braniewie wywieszono na okres 21 dni wykaz nieruchomości przeznaczonych do sprzedaży. Szczegółowe informacje można uzyskać pod nr. tel. (55) 644 03 00.

8920sezr-A -P

Wójt Gminy Braniewo

podaje do publicznej wiadomości, że w Urzędzie Gminy w Braniewie wywieszono na okres 21 dni ogłoszenie o przetargu ustnym ograniczonym. Szczegółowe informacje można uzyskać pod nr. tel. (55) 644 03 00.

8920sezr-b-M

Burmistrz Pasłęka

uprzejmie informuje, że na tablicy ogłoszeń w Urzędzie Miejskim w Pasłęku (II piętro) zostały wywieszone wykazy przeznaczonych do sprzedaży nieruchomości stanowiących własność Miasta i Gminy Pasłęk. Wykazy będą wywieszone od 21 sierpnia 2020 r. do 11 września 2020 r. i zamieszczone na stronach internetowych Urzędu www.paslek.pl i www.bip.paslek.pl.

41420see1-a-M

AB.6740.9.12.2020.AT Elbląg, 21.08.2020 r.

ZAWIADOMIENIE

Zgodnie z art. 11f ust. 3 ustawy z dnia 10.04.2003 r. o szczególnych zasadach przygotowania i realizacji inwestycji w zakresie dróg publicznych (t.j. Dz.U. z 2018 r. poz. 1474 ze zm.)

Starosta Elbląski

zawiadamia i podaje do publicznej wiadomości, że w dniu 14.08.2020 r. na wniosek Burmistrza Miasta i Gminy Młynary, zs. przy ul. Dworcowej 29, 14-420 Młynary, została wydana decyzja nr 1/20 o zezwoleniu na realizację inwestycji drogowej obejmującej rozbudowę i przebudowę dróg gminnych 107010N i 107004N w ramach zadania pn. „Przebudowa dróg gminnych: Sąpy – Warszewo (nr 107010N) i Borzynowo – Warszewo – Zastawno (nr 107004N) odc. Warszewo – Zastawno".

Inwestycja zlokalizowana będzie na następujących działkach ewidencyjnych:

- 274, 246/6, 56, obręb ewidencyjny Sąpy, gmina Młynary;
- 244/2, 117, 116, 24 (w części oznaczonej w projekcie podziału jako działka nr 24/1), 25 (w części oznaczonej w projekcie podziału jako działka nr 25/2), 113, 114, obręb ewidencyjny Warszewo, gmina Młynary;
- 224, 220/7, obręb ewidencyjny Zastawno, gmina Młynary.

Decyzji nadano rygor natychmiastowej wykonalności. W związku z powyższym strony postępowania w terminie 14 dni od daty otrzymania niniejszego zawiadomienia mogą zapoznać się z treścią wydanej decyzji. Akta sprawy dostępne są w Wydziale Architektury i Budownictwa Starostwa Powiatowego w Elblągu, ul. Saperów 14A, 82-300 Elbląg, pokój nr 312, w poniedziałki, wtorki, czwartki i piątki w godz. 7.30-13.00, w środy w godz. 7.30-17.00 (tel. 0-55 239-49-55), Naczelnik Wydziału Architektury i Budownictwa - tel. 55-239-49-56

41320see1-a-M

eprasa.pl 3144d78ca0

KOTY MAJĄ TYLKO JEDNO ŻYCIE

TAKIEGO WIDOKU SIĘ NIE ZAPOMINA... — W PRZYSYPANEJ ŚMIECIAMI REKLAMÓWCE BYŁO... PIĘĆ MALEŃKICH KOCIĄT. CZTERY JUŻ NIE ŻYŁY. JEDEN JESZCZE KWILIŁ - OPOWIADA INSPEKTOR DS. OCHRONY ZWIERZĄT BARBARA ZARUDZKA O INTERWENCJI W MŁYNARACH POD PASŁĘKIEM

Fot. Archiwum prywatne

Kocham psy i koty, mówi Barbara Zarudzka

Przerażone maleństwa

To prawdziwy koci raj

Ktoś usłyszał słabiutkie kwilenie dochodzące ze śmietnika i nie został obojętny.... Zawiadomił policję... W reklamówce przysypanej śmieciami funkcjonariusze znaleźli pięć maleńkich kociąt. Cztery z nich już nie oddychały. Piąty wciąż walczył o życie.

Do Młynar pojechali zaraz po telefonie od pracownika Urzędu Gminy. — Zapytano, czy przyjmiemy do odchowania nowonarodzone kocię, które właśnie zostało wyciągnięte ze śmietnika — opowiada nam Barbara Zarudzka, inspektor ds. ochrony zwierząt, kierownik schroniska „Psi Raj" w Pasłęku. — Kiedy dojechaliśmy na miejsce, była tam już policja. To, co zobaczyliśmy, naprawdę mocno nami wstrząsnęło. Na ziemi, w rozerwanej już reklamówce na ziemi leżały cztery martwe kotki. Jeden jeszcze żył. Pewnie był najsilniejszy z miotu...

Trzeba było zająć się natychmiast. — Poprosiłam policjantów, żeby go ogrzali, więc wzięli go do radiowozu. Później przytuliłam go do siebie. Był mokry i bardzo zimny — mówi pani Barbara. — Okazało się, że przed wyrzuceniem ich do śmietnika, ktoś je usiłował utopić. Później dowiedzieliśmy się, że kotki miały zaledwie jeden dzień. Ludzie, którzy zebrali się wokół, opowiedzieli nam jeszcze, że nieopodal, w jakiejś szopie są jeszcze inne koty, około miesięczne. Będę musiała wrócić w to miejsce i spróbować je zabrać.

Czy maleństwu udało się przeżyć?

— Bardzo chciałam, żeby mu się udało, walczyłam o jego życie, ale niestety... nie udało się — opowiada ze smutkiem pani Barbara. — Za dużo wody się napił i miał zalane płuca. Niech mi pani uwierzy, to był straszny widok .

I dodaje: — Bardzo przeżyliśmy tę interwencję — opowiada. — Próbowaliśmy też złapać matkę kociąt. Niestety, nie dało rady, była zbyt nieufna i agresywna. Nic zresztą dziwnego...

Policja szuka osoby, która 11 sierpnia tak bezlitośnie potraktowała zwierzęta.

— W tej chwili prowadzimy czynności pod kątem ustalenia sprawcy, którego czeka kara za znęcanie się nad zwierzętami — informuje Krzysztof Nowacki, oficer prasowy KMP w Elblągu.

Jest dwudziesty pierwszy wiek. — A tak się właśnie wciąż reguluje w Polsce populację niechcianych kotów — mówi. — My teraz w schronisku mamy ponad 40 kociąt. W Pasłęku nie mamy tego problemu, mamy bezpłatną sterylizację, ale na wsiach jest prawdziwy dramat. Dużo kotów się rodzi, dużo umiera, spędza to sen z powiek pracownikom wszystkich schronisk w Polsce.

Jak się okazuje rozwiązanie tego problemu nie jest łatwe. — Nawet jak uda się wysterylizować kotkę, to wkrótce widzimy biegające obok niej maluchy — mówi Barbara Zarudzka. — One za pół roku będą mogły już rodzić. I z pewnością zajdą w ciążę. Obecna ustawa nie nakazuje właścicielom kotów sterylizacji. One się wciąż rodzą te niechciane i wciąż umierają w cierpieniu.

Ustawa o ochronie zwierząt, jako sposób na zapobiegania bezdomności niechcianych zwierząt uznała sterylizację. — W schroniskach jest obowiązek sterylizacji i kastracji zwierząt — wyjaśnia Iga Sozoniuk, policjantka, która od lat zajmuje się sprawami związanymi ze zwierzętami. — Nie jest to jednak obowiązek właścicieli zwierząt.

Ludzie często uważają, że pies czy kot musi mieć przynajmniej jeden miot dla własnego zdrowia psychicznego. Sterylizację uważają za niepotrzebny wydatek i fanaberię. Koty, które od tysiącleci towarzyszą człowiekowi, są traktowane przedmiotowo.

— Kotów rodzi się dużo — dodaje Iga Sozoniuk. — Bezpańskie błąkają się na ulicach, są narażone na choroby, wypadki komunikacyjne, znęcanie ze strony zwyrodnialców. Sterylizacja to jedyne wyjście, to pomoc zwierzęciu.

Elbląska policja prowadziła w tym roku 14 spraw dotyczących naruszenia Ustawy o ochronie zwierząt. Mówi ona o odpowiedzialności karnej za zabijanie, uśmiercanie lub dokonywanie uboju zwierzęcia z naruszeniem przepisów ustawy albo znęcanie się nad zwierzęciem.

A Barbara Zarudzka może przywołać bardzo takich własnie historii. — Mieliśmy kiedyś telefon z oddalonej od naszego schroniska gminy. Zadzwonili ludzie mówiąc, że przyczołgała się do nich kotka i nie wiedzą co z nią dalej zrobić. Pojechaliśmy tam oczywiście. Na miejscu okazało się, że zwierzęa jest w naprawdę strasznym stanie. Muchy złożyły na niej jaja. Larwy były dosłownie wszędzie. Wychodziły z jej pyszczka i nie tylko. Mimo tego, że pani doktor bardzo o nią walczyła, odeszła. To jest najgorsze, kiedy te zwierzęta się poddają.

Czasem uda się im pomóc

Takie postępowanie jest niezrozumiałe. Nie da się tego wytłumaczyć, czy usprawiedliwić.

O kotach i miłości do nich opowiedziała nam Kasia, posiadaczka 11 przedstawicieli tych zwierząt. — Koty to cudowne stworzenia, kochające, oddane i wierne, mimo dziwnych stereotypów panujących w naszym cywilizowanym społeczeństwie — mówi porażona zdarzeniem w Młynarach Kasia, która opiekuje się jedenastoma kotami. — Moja przygoda z kotami zaczęła się od jednego bezdomnego kociaka, ale jak wiadomo jeden kot w domu to jakby nie było żadnego. Muszą być dwa, a jak są dwa to i trzeci się zmieści i... tak do jedenastu na tę chwilę. Od zawsze w moim domu były zwierzęta, przeważnie psy. Koty sporadycznie. Wychowywałam się wśród zwierząt i w wielkim poszanowaniu dla nich i ich obecności. Uważam, że każde dziecko powinno mieć to szczęście, uczyć przez taki kontakt szacunku i empatii dla zwierząt. Uczy też odpowiedzialności i mądrej miłości. Przygarniam te „bezdomniaki", bo ktoś — nie myśląc o konsekwencjach — pozwolił na bezmyślne rozmnażanie. Prawdziwa odpowiedzialność to sterylizowanie i kastracja naszych pupili — twierdzi Kasia. — Mordowanie maluchów to coś strasznego. Nie jestem w stanie tego zrozumieć i pojąć. Tylko osoby bardzo prymitywne i pozbawione uczuć są w stanie coś takiego zrobić. No ale cóż, ludzie są dziwni. Potępiam takie czyny z całego serca, uważam, że tylko dotkliwe kary są w stanie zmusić ludzi do myślenia, choćby do chwili zastanowienia. **K**

Koty są obecnie często wykorzystywane w celach terapeutycznych, do tak zwanej felinoterapii. Koci terapeuci pomagają na przykład osobom starszym w walce z demencją lub dzieciom z ADHD. Koty mają poprawiać ogólne samopoczucie i przeciwdziałać uczuciu osamotnienia. Ponadto zmniejszają dystans pomiędzy pacjentem a terapeutą. Możliwości zastosowania umiejętności i zalet kotów w terapiach są liczne i różnorodne.

eprasa.pl 3144d78ca0

TO PRAWDZIWA ZIEMIA OBIECANA

WYJECHAŁA DO NOWEGO JORKU JAKO DZIEWCZYNA, WRÓCIŁA JAKO KOBIETA. WRÓCIŁA Z TĘSKNOTY ZA TYM MIEJSCEM, ZA ZAPACHEM WIOSNY, ZA PRZYRODĄ, NATURĄ, KTÓRA JEST NIEPOWTARZALNA. — NASZA WARMIA JEST JESZCZE DZIKA I JEST MNÓSTWO MIEJSC DO ODKRYCIA — MÓWI JOANNA BARCHETTO.

Joanna Barchetto swoje pierwsze kroki stawiała w „Gazecie Olsztyńskiej". Później uczyła się montażu filmowego w olsztyńskim oddziale TVP. Na kilka lat wyjechała do Nowego Jorku, ale wróciła bo kocha Warmię. Urodzona w Olsztynie fotografka, miłośniczka Warmii i twórczyni Warmingu. Zabrała mnie w podróż po swojej najbliższej okolicy. Na wyciągnięcie ręki możemy być bliżej natury. Wystarczy tylko zwolnić, wziąć głęboki wdech i smakować życie.

— Urodziłam się w Olsztynie i jestem miłośniczką Warmii od urodzenia. Mając niewiele ponad 20 lat wyjechałam do Nowego Jorku. Wróciłam jako dojrzała 34-latka. To był bardzo ważny dla mnie czas, właściwie taki, w którym tworzy się światopogląd młodego człowieka. Wyjechałam jako dziewczyna, a wróciłam jako kobieta. Niemniej to była poważna i mocna decyzja. Wróciłam między innymi z tęsknoty za tym miejscem, za zapachem wiosny, za przyrodą, naturą, która jest niepowtarzalna. Nasza Warmia jest jeszcze dzika i jest mnóstwo miejsc do odkrycia. Pokażę kilka moich ulubionych, które znajdują się całkiem blisko. To właśnie jest Warming. To taka moja ilustracja okolicy.

TO MOJA MAPA, ALE TEŻ STYL ŻYCIA, UMIŁOWANIE PRZYRODY I ŻYCIE ZGODNIE Z JEJ RYTMEM.

W podróż wybrałyśmy się samochodem, pędząc po bezdrożach przez łąki i lasy. Pod kołami osuwały się kamienie, a Joanna opowiadała krótką historię miejsca, do którego akurat jechałyśmy. Na mapie naszego zwiedzania pojawiła się wieś Nowe Kawkowo, a w samym jej środku ukryta mała galeria sztuki pełna drobiazgów, rękodzieła, obrazów i rzeźb. W miejscach takich czuć energię nie tylko właścicieli, ale także samych twórców. Jakby każdy przedmiot znajdujący się w środku miał duszę. Echo niosło się po pomieszczeniu, a Joanna opowiadała mi o cudach, które dzieją się w tym miejscu.

— Galeria Kawkowo mieści się w centrum wsi, które jest sercem Warmingu. Tutaj zrodziły się wszystkie moje najlepsze pomysły. Tutaj mam przyjaciół i tutaj Ania, właścicielka galerii wypieka najlepsze chałki w okolicy. Podaje je często z pachnącym mlekiem, które możemy dostać u sąsiada. Parzy pachnące ziołowe herbaty z roślin rosnących w jej ogrodzie, a poza tym tutaj możemy poznać wspaniałych lokalnych artystów, których prace w tej chwili możemy oglądać.

W galerii możemy podziwiać anioły, które są tworzone na pięknych starych deskach. Tradycyjnie w każdej galerii możemy podziwiać rozmaite obrazy, rysunki i grafiki. Zobaczymy tutaj kolekcję batików. Z przedmiotów bardziej użytkowych mamy do wyboru rozmaitą ceramikę. Dźwięk talerza uderzającego o drugi talerz rozniósł się po całym pomieszczeniu. Na koniec podziwiałyśmy biżuterię, a koraliki szeleściły między palcami niczym górski strumień. Miejsce nad wyraz magiczne nie tylko do patrzenia, ale również do słuchania, wąchania i dotykania.

Fot. archiwum

Joanna Barchetto i Karolina Rogóz-Namiotko w Permakulturze Skolity

Jeżeli mówimy już o zapachach, to na naszej trasie nie mogło zabraknąć Lawendowego Pola.

WCALE NIE TRZEBA JECHAĆ DO PROWANSJI, ŻEBY MÓC PODZIWIAĆ ŁĄKI PEŁNE FIOLETOWYCH KWIATKÓW. PODOBNO PODCZAS ZACHODU SŁOŃCA NIEBO RÓWNIEŻ STAJE SIĘ LAWENDOWE.

Zapach tej cudownej rośliny zamknięto w rozmaitych kosmetykach, olejkach, mydełkach i syropach, które można kupić w tutejszym Kramiku. Tutaj można jej również posmakować. Lawendowy syrop jest idealnym dodatkiem do czarnej kawy, którą poczęstowała mnie Joanna jeszcze przed naszą podróżą.

— Lawendowe Pole to moje miejsce mocy. Zawsze znajduję tutaj chwilę wytchnienia. Uwielbiam lawendę za jej zapach i smak. Przywożę tu każdego. Tutaj zaczyna się każda podróż Warmingu. Zawsze czuję się tutaj trochę jak na końcu świata. To miejsce ma specyficzną energię, bardzo pozytywną, która mnie dobrze nastraja. Lubię tu zaczynać dzień. Lubię czasem tutaj pomieszkać. Zachody słońca są obłędne. Mam wtedy wrażenie, że niebo również staje się fioletowe.

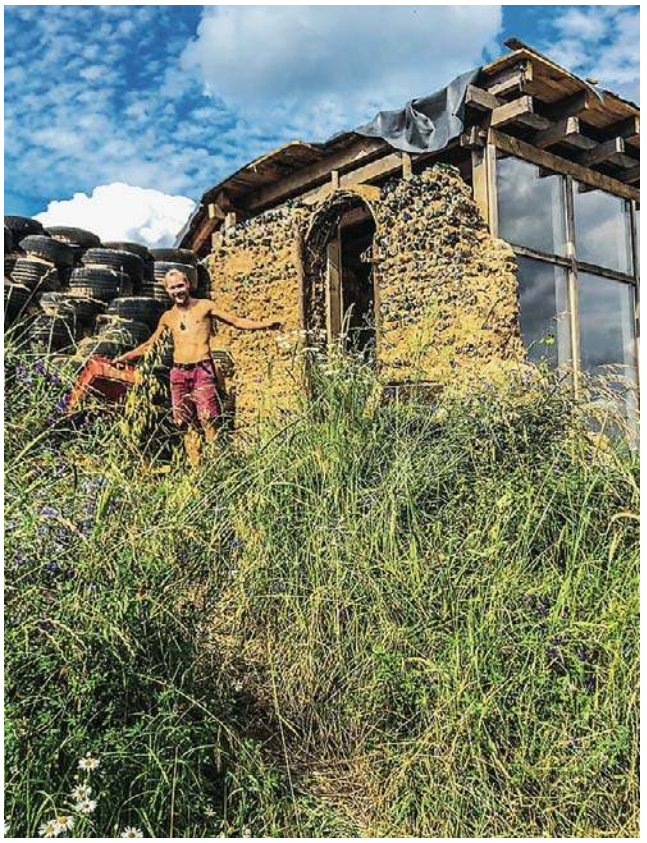

Earthshiplife

Do zachodu słońca nie było nam dane doczekać, ponieważ w planach miałyśmy jeszcze kilka ciekawych miejsc, ale Lawendowe Pole to zdecydowanie miejsce, które powinno się odwiedzić. Zobaczyć je na własne oczy, poczuć na własnej skórze i podniebieniu.

— W tej okolicy najpiękniejsze jest to, że sąsiedzi nie konkurują ze sobą, a tworzą wspólnotę — wzajemnie sobie pomagając. Robiąc sobie nawzajem drobne przyjemności. Zdarza mi się czasem wyjść rano na ganek, a tam paczuszka z Lawendowego Pola z pysznym pachnącym chlebkiem, albo inną słodką niespodzianką, syropem, konfiturą. Tak trzeba żyć.

Skoro już zasmakowałyśmy warmińskich specjałów i podkręciłyśmy apetyt słodkim lawendowym syropem, to przydałoby się wrzucić coś na ząb. Niedaleko, kilka łąk i pól dalej w gospodarstwie położonym w środku lasu, pasą się kozy. Dają świeże pachnące mleko, z którego gospodarze robią ser.

— W mojej najbliższej okolicy, moje sąsiadki robią sery. Można posmakować kozich i krowich, które mają tak duży wachlarz smakowy, że mnie to zadziwia. A to wszystko zależy od tego, kto je wyrabia i czym doprawia, ale jak trafisz na swój ulubiony, to zawsze będziesz chciała do niego wracać.

Wchodząc na posesję trudno było nie poczuć zapachu dymu z wędzarni. W progu przywitała nas gospodyni. Na nasze szczęście, miała na sprzedaż ostatni wędzony ser. A jego zapach i smak... Tego nie da się opisać słowami. Jedyne, co jest w stanie oddać ten wachlarz rozmaitych doznań, to głośne pomrukiwanie na znak absolutnego uwielbienia. Zachwycają was francuskie lub szwajcarskie sery? Cudze chwalicie, swojego nie znacie. W tej kwestii pierwsza mogę rzucić kamieniem. Już na tym etapie naszego Warmingu byłam oczarowana egzotyką Warmii. Tej mojej znanej od dziecka, którą widziałam zwykle z okna samochodu czy pociągu. Joanna natomiast zapowiedziała mi kolejny punkt programu, który był już na tyle egzotyczny, że nie do opisania, nie do opowiedzenia, a tylko do oglądania. Na trasie

eprasa.pl 3144d78ca0

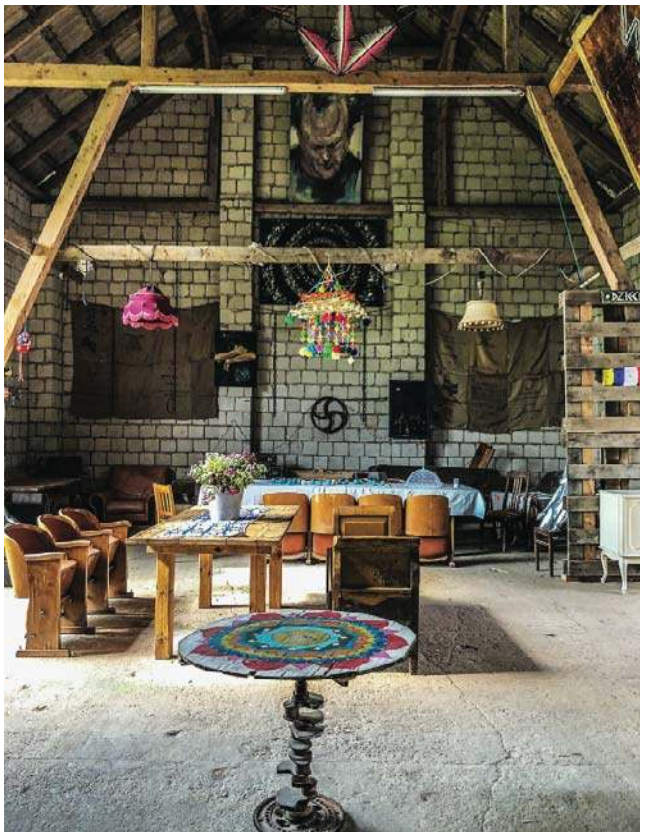

Galeria StodołaArt w Skolitach

naszej podróży, lada chwila miało pojawić się coś, co nie do końca było dla mnie zrozumiałe.

— Zabieram cię teraz do ziemskiego statku Earthshiplife, który powstaje w Wołownie. Koniec. Nie wiem co ci więcej powiedzieć. To jest coś, co trzeba zobaczyć na własne oczy. Spotkamy tam kogoś, kto nam o tym opowie — śmiała się moja przewodniczka.

Czym jeszcze może zadziwić Warmia, jeżeli nie nieziemską budowlą. Okazuje się, że Earthshiplife to ziemianka samowystarczalna, której zadaniem jest ograniczenie zużycia energii w każdej postaci. Wykorzystywana jest energia cieplarniana. Nie korzysta się tu z opału. A mimo to, wewnątrz budynku będzie się utrzymywała stała temperatura. Zimą będzie to aż 19 stopni. W tym miejscu gospodarze posadzą różnego rodzaju rośliny, które wymagają wyższej temperatury niż ta występująca w naszej szerokości geograficznej. Wewnątrz może powstać ogród permakulturowy, który skonstruowany jest w taki sposób, że woda spływa z góry i nawadnia wszystkie grządki. Ponadto woda będzie pozyskiwana z deszczówki. Samowystarczalna maszyna do zdrowego odżywiania. Nowoczesna, a jednocześnie tak bliska naturze, płynąca z jej nurtem budowla na miarę przyszłości.

A co to jest permakultura? O tym dowiemy się podczas ostatniego punktu naszej podróży po Warmii. Permakultura Skolity to miejsce, które czerpie z natury garściami. A można to miejsce opuścić z garściami pełnymi świeżych, ekologicznych, zdrowych warzyw.

— W tej chwili jesteśmy w największym ogrodzie warzywnym moich sąsiadów. Tu wszystko rośnie jak na drożdżach. Kama i Hirek stworzyli to miejsce. Z wielu warstw bioróżnorodności powstała przestrzeń do tego, żeby sadzić oraz doglądać rośliny bez użycia chemikaliów.

Ogród zbudowany spiralnie, który w centralnej części posiada zakątek relaksacyjny. Jego forma sama w sobie daje poczucie harmonii. Naprzeciwko ogrodu znajduje się galeria w zabytkowej stodole StodołArt, w której okoliczni artyści prezentują swoje prace.

W tym miejscu można nakarmić nie tylko żołądek, ale też i ducha. Wysokie ściany prezentują prace rozmaitych artystów. W przestrzeni pomiędzy krokwiami wiszą dekoracje ludowe, instalacje, grafiki i obrazy. Ogromne szklane drzwi kierują nas w stronę ogrodu. Wdycham to miejsce pełną piersią delektując się marchewką z naszej warmińskiej ziemi.

Wystarczy wyjść z domu. Pojechać kilka kilometrów za Olsztyn, a naszym oczom ukaże się prawdziwa ziemia obiecana.

Karolina Rogóz- Namiotko

Niebo nad Lawendowym Polem

REKLAMA

Powiat Elbląski

POKAZY BALONÓW

W roku 2020 koronawirus pokrzyżował nam ambitne plany organizacji Zawodów Balonowych im. Bogusława Stankiewicza w Pasłęku. Już w maju Starostwo Powiatowe w Elblągu odwołało wszystkie imprezy masowe i nie udziela Patronatów dla organizatorów tego typu przedsięwzięć. Postanowiliśmy jedynie umożliwić dla 7 załóg z Polski przeprowadzenie lotów treningowo-szkoleniowych. Jeśli pogoda dopisze w sobotę 22 sierpnia balony będą mogli podziwiać mieszkańcy Pasłęka, Młynar, Markus i Rychlik.

LOTY POKAZOWE I SZKOLENIE ZAŁÓG

HARMONOGRAM POBYTU 7 ZAŁÓG BALONOWYCH W PASŁĘKU

21-23 sierpnia 2020 r.

KOORDYNACJA ORGANIZACYJNA – Maciej Romanowski
KOORDYNACJA SPORTOWA – Wojciech Polewicz

Piątek, 21.08.2020 r.
12.00-17.00 zakwaterowanie zawodników
7.00-22.00 tankowanie gazu
18.00 loty szkoleniowo-pokazowe. Start – Pasłęk, ul. 11-Listopada

Sobota, 22.08.2020 r.
6.00 loty szkoleniowo-pokazowe. Lot nad Pasłękiem
17.00 złożenie wiązanki przy tablicy pamięci śp. kpt. Krzysztofa Sobańskiego - pomnik w Krasinie
17.15 złożenie wiązanki na grobie śp. Bogusława Stankiewicza w Pasłęku
18.00 loty szkoleniowo-pokazowe. Starty na bocznych płytach stadionów •Pasłęk •Młynary •Markusy •Rychliki

Niedziela, 23.08.2020 r.
6.00 loty wg uznania załóg
12.00 pożegnanie załóg balonowych

GŁÓWNY SPONSOR PZU

41220see1-a-M

eprasa.pl 3144d78ca0

TAJEMNICE UKRYTE W JEZIORACH

PRZY OKAZJI NIECODZIENNEGO ZNALEZISKA TORUŃSKICH ARCHEOLOGÓW, KTÓRZY PENETRUJĄC DNO JEZIORA LEDNICKIEGO TRAFILI NA POZOSTAŁOŚCI UMOCNIEŃ BRZEGOWYCH Z X WIEKU, PRZYPOMINAMY O PODOBNYM, DO KTÓREGO DOSZŁO W WODACH NASZEGO PIĘKNEGO JEZIORAKA. NA PIERWSZE PODWODNE ZNALEZISKA BADACZE NATRAFILI ZRESZTĄ PENETRUJĄC DNO POBLISKIEGO JEZIORA ŁODYGOWO.

Ogłoszone niedawno efekty prac archeologów z Uniwersytetu Mikołaja Kopernika w Toruniu są niezwykle spektakularne... Przedmioty znalezione przez nich podczas przeczesywania dna Jeziora Lednickiego pochodzą z czasów panowania Mieszka I.

Część z nich można datować na X wiek, czyli czasy funkcjonowania starszego z mostów.

Do najcenniejszych należy miecz jednoręczny pochodzący właśnie z tego wieku. Pierwsze analizy sugerują, że znajduje się na nim inkrustowany krzyż. Podobnie datować można również dwa topory, z których jeden jest bogato zdobiony. Jeszcze nie wiadomo, czym był inkrustowany – informują badacze.

Co jeszcze znaleziono na dnie jeziora? Fragmenty militariów datowane na XIII-XIV wiek – bełty do kuszy oraz groty do strzał. Wśród znalezisk znalazł się również doskonale zachowany topór oraz głownia miecza wykonana z brązu.

Skąd taka obfitość zabytków na dnie jeziora? Najprawdopodobniej są one pozostałościami po potyczkach rycerskich, które odbywały się wówczas na terenie gródka stożkowatego, czyli dzisiejszej wyspy Ledniczki.

To właśnie tam mieściła się siedziba rycerska, a niewykluczone, że i skromna rezydencja kasztelana. Aby sforsować taflę jeziora Lednickiego, należało przedostać się na wyspę korzystając z przeprawy mostowej. To właśnie pozostałości po tej konstrukcji zostały znalezione przez badaczy.

W opinii specjalistów najcenniejszym znaleziskiem są elementy umocnień brzegowych, które zostały wzniesione ponad tysiąc lat temu z belek dębowych. Wiek tych pozostałości udało się określić przy zastosowaniu metody dendrochronologicznej, która wykazała, że drzewo zostało ścięte około roku 980, czyli za panowania Mieszka I. Elementy konstrukcji średniowiecznej infrastruktury wodnej są jednym z najcenniejszych odkryć archeologicznych. Toruńscy naukowcy mają na swoim koncie kilka podobnych sukcesów. Jeden z największych dotyczy odkrycia w naszym regionie.

To był 2013 rok. Szczegółowe badania akwenów Pojezierza Iławskiego, które nadzorował prof. Andrzej Pydyn z UMK, pozwoliły odkryć złożone konstrukcje drewniane, stanowiące pozostałości średniowiecznych przepraw mostowych. Na pierwsze podwodne znaleziska badacze natrafili penetrując dno jeziora Łodygowo. Wzmianki o drewnianych konstrukcjach z doby średniowiecza na tym terenie pojawiły się już w XIX wieku. Archiwalne źródła oraz widok charakterystycznych pali podczas niskiego stanu wody potwierdziły przypuszczenia specjalistów z toruńskiego uniwersytetu. Szczegółowe badania autorstwa prof. dr hab. Tomasza Ważnego wykazały, iż jeden z mostów wiodących na tzw. wyspę Kurhanów powstał lub był naprawiany w 1333 roku. Niewykluczone, że drewniana przeprawa mogła funkcjonować w wieku XII, a nawet wcześniej – na co wskazuje materiał zabytkowy.

Fot. archiwum GO

Prace na Jezioraku

Wyspa Kurhanów w opinii historyków musiała być istotnym ośrodkiem władzy lub kultu, ponieważ z liniami brzegowymi łączyły ją aż dwie przeprawy mostowe – każda o długości ok. 200m. Na uwagę zasługuje także architektura terenu, która wykazała, że położenie mostów zaplanowano w taki sposób, aby ich przyczółki były ulokowane w obszarze bramy prowadzącej do grodu.

Zespół archeologów z Torunia poszedł za ciosem. To umożliwiło im odkrycie kolejnych czterech przepraw mostowych. Tym razem pod lupę wzięto jezioro Jeziorak oraz jego odnogi. Analiza materiału zabytkowego oraz badania dendrochronologiczne datują odnalezione elementy konstrukcji na XI, XII i XIII wiek.

Fot. Marcin Trzciński

Niesłychane znalezisko w Jeziorze Lednickim: grot włóczni

Najstarsze z odkryć to most przecinający przesmyk oddzielający jeziora Płaskie i Jeziorak, który powstał w zasadniczej części z drewna ściętego w latach 1055-1056. Był ważnym elementem szlaku komunikacyjnego prowadzącego w głąb Prus – mówił w trakcie badań dr hab. Andrzej Pydyn z Centrum Archeologii Podwodnej UMK w Toruniu.

Realizacja projektu umożliwiła ponadto określenie konkretnej lokalizacji przeprawy mostowej prowadzącej ku północnemu krańcowi wyspy Wielka Żuława. Badania dendrochronologiczne wykazały, iż średniowieczna konfiguracja została wzniesiona w latach 1268-1269, a jej zróżnicowany materiał sugeruje, że była w praktycznym zastosowaniu w okresie kolejnych wieków. Naukowcy podkreślają, że istnieje wysokie prawdopodobieństwo obecności kolejnej przeprawy w obrębie wyspy Kobiecak. Niewielka konstrukcja łączyła wyspę z północnej części Jezioraka z lądem stałym. Wskazują na to drewniane rumowiska i osady wykryte przy użyciu georadaru, który określił interesujące anomalia poniżej dna.

Od badań prowadzonych przez toruński zespół naukowców minęło już kilka lat. Czy archeolodzy z UMK planują powrócić do północno-wschodniej części kraju w celu podjęcia nowych – średniowiecznych tropów?

— Kraina Tysiąca Jezior to inspirujący i fascynujący świat z perspektywy archeologicznej. Znajdujące się na tym obszarze pradziejowe osady nawodne wciąż są interesującym przedmiotem badań. To wciąż temat rozwojowy – podkreśla prof. Andrzej Pydyn. — Inną, intrygującą kwestią są również średniowieczne konstrukcje w obrębie Jezioraka. Na tym obszarze istnieje jeszcze kilka lokalizacji, które warto przebadać pod kątem archeologii podwodnej. Jestem pewien, że dna jezior zlokalizowanych w tym regionie skrywają wiele średniowiecznych tajemnic, które zamierzamy odkryć – obiecuje prof. Pydyn.

Jednak najciekawsze odkrycie tego sezonu badawczego dokonane zostało przez zespół prowadzący poszukiwania podwodne. Odkrycie, które uznać można za sensacyjne, dokonane zostało przez ekipę archeologów podwodnych pracujących pod kierunkiem dr hab. Andrzeja Pydyna z Instytutu Archeologii Uniwersytetu Mikołaja Kopernika w Toruniu, która penetrowała dno jeziora w pobliżu badanego wykopaliskowo przez zespół pod kierunkiem dr Jacka Wysockiego z UKSW krzyżackiego gródka stożkowatego położonego na wyspie Wielka Żuława. Archeolodzy podwodni natknęli się na rzędy pali dębowych prowadzące z wyspy w kierunku północnym. Są to pozostałości wczesnośredniowiecznego mostu prowadzącego z wyspy na ląd stały. Udało się ustalić, że pobrane do analizy dendrochronologicznej próbki drewna pochodzą z dębów ściętych zimą 1268/1269, w czasie drugiego powstania Prusów przeciw Zakonowi (1260-1274).

Mateusz Marciniak

eprasa.pl 3144d78ca0

21 - 27 sierpnia 2020

Piątek

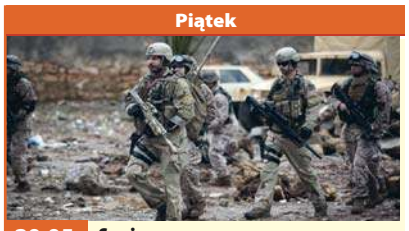

20:05 TVN **Snajper**
film wojenny, USA, 2014

Chris po ataku na World Trade Center w 2001 roku podejmuje decyzję o wstąpieniu do armii. Wkrótce zostaje wysłany do Iraku. Jako snajper ma chronić uczestników misji. Dzięki swoim niezwykłym umiejętnościom strzeleckim ratuje życie wielu żołnierzom, zyskując przydomek Legenda. Wieści o jego wyczynach docierają też do obozu wroga. Rebelianci wyznaczają za głowę Kyle'a wysoką nagrodę, a polowanie na niego rozpoczyna znakomity snajper, były uczestnik igrzysk olimpijskich Mustafa.

Sobota

20:05 POLSAT **Madagaskar 3**
film animowany, USA, 2012

Minęło wiele dni, odkąd pingwiny i szympansy odleciały z Afryki do Monte Carlo, by zdobyć środki potrzebne na podróż do Nowego Jorku. Zniecierpliwieni oczekiwaniem na ich powrót Alex, Marty, Gloria i Melman postanawiają wraz z Julianem, Maurice'em i Mortem podążyć ich śladem. W Europie lew i jego kompani wpadają na trop przyjaciół. Próba dyskretnego porwania ich kończy się niepowodzeniem i sprawia, że na trop całej grupy wpada doskonale wyszkolona i zawzięta kapitan Chantel DuBois.

Niedziela

09:50 POLSAT **Gwiezdne wojny: Część VIII - Ostatni Jedi**
film sf, USA, 2017

Wojownicy Ruchu Oporu, dowodzeni przez generał Leię Organę (Carrie Fisher), ewakuują swoją główną bazę. Nie udaje im się jednak umknąć wojownik Najwyższego Porządku, którzy kontynuują pościg. Mogą oni namierzać statki rebeliantów, gdyż dysponują specjalnym urządzeniem śledzącym. Syn Lei, który przeszedł na Ciemną Stronę Mocy, Kylo Ren (Adam Driver), niszczy kolejne pokłady statku Ruchu Oporu, waha się jednak przed całkowitym jego unicestwieniem, gdyż wyczuwa obecność matki.

Poniedziałek

21:00 TVN **Ronin**
dramat sensacyjny, Wielka Brytania, USA, 1998

Koniec zimnej wojny. Weteran akcji specjalnych, Amerykanin Sam (Robert De Niro), zostaje wynajęty przez tajemniczego klienta do dowodzenia grupą specjalną, w której skład wchodzą kierowca Larry (Skipp Sudduth), angielski fachowiec od broni Spence (Sean Bean), specjalista od urządzeń elektronicznych Gregor (Stellan Skarsgard) oraz francuski koordynator Vincent (Jean Reno). Mają oni wykraść w Paryżu pilnie strzeżoną walizkę. Ich łączniczką ze zleceniodawcą jest irlandzka bojowniczka Deirdre.

Wtorek

23:25 TVP1 **Fighter**
dramat biograficzny, USA, 2010

Lata 80. XX wieku. Robotnik drogowy Micky Ward mieszka w rodzinnym Lowell w stanie Massachusetts. Co jakiś czas bez większych sukcesów bierze udział w podrzędnych walkach bokserskich. Trenuje go przyrodni brat Dicky Eklund - były pięściarz, któremu udało się kiedyś znokautować samego Sugar Raya Leonarda. Teraz jednak dla tego wyniszczonego nałogiem mężczyzny najważniejsze są narkotyki. Menedżerką Micky'ego zaś jest jego apodyktyczna matka Alice.

Środa

20:05 POLSAT **Skarb narodów: Księga tajemnic**
film przygodowy, USA, 2007

Poszukiwacz skarbów, Benjamin Gates (Nicolas Cage) zdobył sławę dzięki odkryciu wielkiej tajemnicy templariuszy. Teraz razem ze swoim ojcem, profesorem uniwersyteckim Patrickiem (Jon Voight), przyjacielem i geniuszem komputerowym Rileyem Poole'em (Justin Bartha) oraz byłą dziewczyną - archiwistką Abigail Chase (Diane Kruger) - szuka zaginionych osiemnastu kartek z dziennika Johna Wilkesa Bootha, zabójcy prezydenta Abrahama Lincolna (Glenn Beck).

Czwartek

22:50 TVP2 **Porwanie Heinekena**
dramat sensacyjny, Belgia, Holandia, USA, 2015

Amsterdam, 1983 rok. Trzej młodzi, niedoświadczeni przestępcy - Cor (Jim Sturgess), Willem (Sam Worthington) oraz Jan (Ryan Kwanten) - decydują się na spektakularne porwanie. Za cel obierają sobie potentata branży piwnej i jednego z najbogatszych ludzi w Europie, Alfreda „Freddy'ego" Heinekena (Anthony Hopkins). Uprowadzają go raz z kierowcą, Ab Dodererem (David Dencik). Bandyci uprowadzają mężczyznę, po czym żądają rekordowej kwoty okupu. Negocjacje trwają przez wiele dni.

piątek 21 sierpnia

TVP 1

06:00 **Elif** - serial, prod. Turcja
06:50 **Spiszmy się jak na rolników przystało!**
07:00 **Transmisja Mszy Świętej z Sanktuarium Matki Bożej na Jasnej Górze**
07:35 **Misja w Afryce**
08:00 **Wiadomości**
08:10 **Pogoda poranna**
08:15 **Kwadrans polityczny**
08:40 **Okrasa łamie przepisy** - Na jagody - magazyn
09:20 **Ranczo** - serial
10:15 **Komisarz Alex** - serial
11:05 **Ojciec Mateusz** - serial
12:00 **Wiadomości**
12:10 **Agrobiznes**
12:30 **Agropogoda** - magazyn
12:35 **Magazyn Rolniczy**
12:50 **Natura w Jedynce** - Góry i ich mieszkańcy
14:00 **Elif** - serial, prod. Turcja
15:00 **Wiadomości**
15:15 **Alarm!** - magazyn
15:35 **Gra słów. Krzyżówka**

SERIAL OBYCZAJOWY

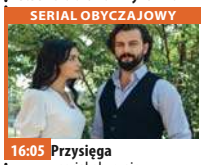

16:05 **Przysięga** - serial obyczajowy, prod. Turcja
17:00 **Teleexpress**
17:20 **Pogoda**
17:25 **Jaka to melodia?** - teleturniej muzyczny
17:55 **Anna Karenina** - serial kostiumowy, prod. Rosja
18:55 **Jeden z dziesięciu**
19:30 **Wiadomości**
20:10 **La Bandida** - serial obyczajowy, prod. Meksyk
20:55 **Piłka nożna** - Liga Europy - Finał, prod. Szwajcaria, 2020
23:30 **Porwana** - film akcji, prod. USA, 2014
01:10 **Geniusz** - serial
02:05 **Seal Team - komando Foki** - serial
02:50 **Ocaleni** - reality show

TVP 2

05:20 **Doktor z alpejskiej wioski** - serial
06:15 **Anna Dymna - spotkajmy się** - Karolina Pałasz
06:40 **Spiszmy się jak na rolników przystało!** - magazyn rolniczy
06:50 **Familiada** - teleturniej
07:20 **Bądźmy razem**
08:00 **Pytanie na śniadanie**
11:20 **Spiszmy się jak na rolników przystało!**
11:30 **Rodzinka.pl** - serial
11:55 **Barwy szczęścia** - serial
12:30 **Koło fortuny**
13:05 **Va Banque** - teleturniej
13:35 **Na sygnale** - serial
14:10 **Czarne chmury** - serial
15:10 **Doktor z alpejskiej wioski** - serial
16:00 **Koło fortuny**
16:35 **Familiada** - teleturniej
17:10 **Więzień miłości**
18:00 **Panorama**
18:30 **Va Banque** - teleturniej
19:00 **Rodzinka.pl** - serial

SERIAL OBYCZAJOWY

19:30 **Barwy szczęścia** - serial obyczajowy TVP
20:45 **Fałszywa tożsamość** - thriller, prod. USA
22:25 **Lato, muzyka, zabawa. Wakacyjna Trasa Dwójki** - koncert
23:55 **Magia w blasku księżyca** - komedia
01:40 **Zaginiona** - film fabularny, prod. USA, 2012, reż. Heitor Dhalia, wyk. Amanda Seyfried
03:25 **Niezgodna** - film akcji, prod. USA, 2014, reż. Neil Burger, wyk. Shailene Woodley, Theo James, Ashley Judd, Jai Courtney, Zo Kravitz, Kate Winslet
05:45 **Zakończenie dnia**

TVN

04:30 **Uwaga!**
04:50 **Kuchenne rewolucje**
05:45 **Mango** - telezakupy
07:00 **Wstajesz i wiesz**
09:00 **Doradca smaku**
09:05 **Szpital** - program obyczajowy
10:05 **Kuchenne rewolucje** - program kulinarno-rozrywkowy
11:05 **Detektywi** - program kryminalny
12:15 **Ukryta prawda** - program obyczajowy
13:15 **Szpital**
14:15 **Detektywi** - program kryminalny
15:25 **Milionerzy**
16:00 **Fakty po południu**
17:00 **Kuchenne rewolucje** - program kulinarny
18:00 **Ukryta prawda** - program obyczajowy
19:00 **Fakty**
19:25 **Uwaga! koronawirusa**
19:55 **Uwaga!**

FILM WOJENNY

20:05 **Snajper** - film wojenny, USA, 2014, reż. Clint Eastwood, wyk. Bradley Cooper, Sienna MillerLuke Grimes, Jake McDorman, Cory Hardrict
22:55 **Torque: Jazda na krawędzi** - film sensacyjny, USA, 2004, reż. Joseph Kahn, wyk. Martin Henderson, Ice Cube, Monet Mazur, Adam Scott, Matt Schulze, Jaime Pressly
00:35 **Kuba Wojewódzki** - talk show
01:35 **Kuchenne rewolucje** - program kulinarno-rozrywkowy
02:40 **Uwaga!**
02:55 **Noc magii**
04:15 **Nic straconego**

POLSAT

06:00 **Nowy dzień z Polsat News**
08:45 **Malanowski i Partnerzy**
09:45 **Sekrety rodziny**
10:45 **Dlaczego ja?**
11:45 **Gliniarze**
12:50 **Wydarzenia**
13:25 **Interwencja**
13:45 **Trudne sprawy**
14:45 **Dlaczego ja?**
15:50 **Wydarzenia**
16:20 **Pogoda**
16:25 **Interwencja**
16:45 **Gliniarze**
17:45 **Sekrety rodziny**
18:50 **Wydarzenia**
19:30 **Gość Wydarzeń**
19:45 **Sport**
19:55 **Pogoda**
20:00 **Doktor Strange** Benedict to historia światowej sławy neurochirurga, dr Stephena Strange'a, którego życie odmienił tragiczny wypadek samochodowy.

FILM PRZYGODOWY

22:40 **Indiana Jones i ostatnia krucjata** - film przygodowy Rok 1938. Wykładowca archeologii i łowca przygód Henry Jones junior otrzymuje od Waltera Donovana, zamożnego kolekcjonera dzieł sztuki, propozycję wzięcia udziału w ekspedycji poszukującej legendarnej relikwii - Świętego Graala.
01:20 **Znaki** - thriller sci-fiction
03:35 **Tajemnice losu** - program ezoteryczny
05:00 **Disco Gramy** - program rozrywkowy prod. Polska
05:45 **Telezakupy TV Okazje**

TVP Kultura

07:30 **Wszystkie stworzenia duże i małe** - Tam, gdzie pasą się owce - serial
08:25 **Teatr na ten czas**
08:35 **Koło pióra** - magazyn
08:55 **Perła w koronie** - dramat, reż. Kazimierz Kutz
11:00 **Noce i dnie** - serial TVP
13:05 **Mój dziwny starszy brat** - film animowany
13:30 **Reżyserzy**
14:20 **Stany Zjednoczone z lotu ptaka**
14:50 **Dzika Muzyka**
15:30 **Koniec świata** - film obyczajowy, reż. Dorota Kędzierzawska, wyk. Emilia Ziółkowska, Antoni Majak, Piotr Kędzierzawska, Barbara Ludwiżanka
16:35 **Ciemnoniebieski świat** - dramat wojenny
18:30 **Informacje kulturalne**
18:45 **Serialowa nostalgia** - Gruby - serial TVP

FILM SENSACYJNY

20:00 **Kulturalne 007 - Zabójczy widok** - film sensacyjny, prod. Wielka Brytania, USA, 1985, reż. John Glen, wyk. Roger Moore
22:15 **Fabryka hitów** - Jestem moją muzyką
23:20 **Gomorra** - serial, prod. Włochy, Niemcy, 2014
00:20 **Informacje kulturalne** - informator kulturalny
00:30 **Kino nocne** - Sieć - dramat, prod. USA, 1976
02:35 **Carrie** - film fabularny, prod. USA, 1976
04:20 **Daft Punk bez masek** - film dokumentalny, prod. Wielka Brytania
05:25 **Teledyski**
05:50 **Zakończenie dnia**

TV Puls

06:00 **Nash Bridges** - serial sensacyjny Serial sensacyjny opowiadający o walce z przestępczością na ulicach San Francisco. Głównym bohaterem jest sprytny policjant Nash Bridges (Don Johnson), który w raz ze swoim partnerem Joe Dominguez walczy z przestępczością w mieście.
07:00 **Rodzinny interes** - serial obyczajowy
08:00 **Lombard. Życie pod zastaw** - serial obyczajowy
10:00 **Zaklinaczka duchów**
14:00 **Lombard. Życie pod zastaw** - serial obyczajowy
16:00 **Rodzinny interes** - serial obyczajowy
18:00 **Lombard. Życie pod zastaw** - serial
20:00 **Skaza**

FILM AKCJI

22:05 **Wasabi: Hubert zawodowiec** Paryski policjant, Hubert Fiorentini, przylatuje do Tokio, by wziąć udział w pogrzebie dawnej narzeczonej. Na miejscu dowiaduje się, że ma nastoletnią córkę, którą ściga japońska mafia.
00:00 **Szybcy i martwi**
02:10 **Na wariackich papierach**
03:05 **Zobacz to! Blok powtórkowy: Niesamowite!**
03:40 **Taki jest świat** - program informacyjny prod. Polska
04:20 **Z archiwum policji** - serial dokumentalny
05:00 **Dyżur** - serial

TVN 7

05:05 **Szkoła**
06:05 **Mango telezakupy**
07:30 **Mała piękność** - dokument
08:25 **Po pierwsze kino**
08:30 **Ukryta prawda** - program obyczajowy
11:30 **Mango telezakupy**
11:50 **Szpital** - program obyczajowy
12:50 **Sąd rodzinny** - program sądowy
13:50 **Sędzia Anna Maria Wesołowska** - program sądowy
14:50 **Po pierwsze kino**
14:55 **Ukryta prawda** - program obyczajowy
15:55 **Szkoła**
16:55 **Wiza na miłość**
18:00 **Ślub od pierwszego wejrzenia**
20:00 **Miłość bez końca** - film obyczajowy, USA, 2014, reż. Shana FesteShana Feste

FILM OBYCZAJOWY

22:15 **Steve Jobs** - film obyczajowy, USA, Wielka Brytania, 2015, reż. Danny Boyle, wyk. Michael Fassbender, Kate Winslet, Seth Rogen, Jeff Daniels, Michael Stuhlbarg Historia życia Steve'a Jobsa skupia się na kulisach wprowadzenia trzech kluczowych produktów przez firmy Apple i NeXT.
00:45 **Kości** - serial, USA Dr Brennan używa swoich zdolności do odczytywania wskazówek pozostawionych na kościach, by wraz z zespołem rozwiązywać zagadki kryminalne
01:45 **Druga strona medalu**

TV 4

06:00 Strażnik Teksasu Cordell Walker (Chuck Norris) walczy ze wszystkimi formami przestępczości w stanie Teksas. **08:00** Nasz Nowy Dom **09:00** Policjantki i Policjanci **12:00** STOP Drogówka **13:00** Gordon Ramsay: 24 godziny w piekle **14:00** Pamiętniki z wakacji **15:00** Detektywi w akcji **17:00** Pamiętniki z wakacji **18:00** Policjantki i Policjanci **20:00** Gwiazdy Kabaretu **21:00** Sprawiedliwi - Wydział Kryminalny **23:05** Pirania 3DD - thriller, USA, 2012, reż. Gulager John, wyk. Hasselhoff David W nowym parku wodnym zażywają relaksu tłumy ludzi. Nikt nie spodziewa się, że czyhać tam może jakiekolwiek niebezpieczeństwo. Tymczasem na teren aquaparku dostają się piranie. **00:55** STOP Drogówka

TV Trwam

09:45 Duc in altum **10:00** Informacje dnia **10:15** Rozmowy niedokończone **11:20** Ivato **11:35** 100 cudownych miejsc na świecie **11:45** Spotkania z ekologią **12:00** Anioł Pański **12:03** Informacje dnia **12:20** W poszukiwaniu dowodów **13:20** 100 cudownych miejsc na świecie **13:30** Msza Święta **14:55** Słowo Życia **15:00** Modlitwa **15:20** Mocni w wierze **15:50** Ma się rozumieć **16:00** Informacje dnia **16:10** Siódmy sakrament **16:35** Świat na wyciągnięcie ręki **17:00** Wyszyński **17:30** Okiem kamery **17:55** Kartka z kalendarza **18:00** Anioł Pański **18:05** Informacje dnia **18:15** Westerplatte Młodych **19:00** Warto zauważyć **19:30** Opowieści Theo **19:45** Modlitwa **20:00** Informacje dnia **20:20** Różaniec **20:50** Kartka z kalendarza **21:00** Apel Jasnogórski

eprasa.pl 3144d78ca0

sobota 22 sierpnia

TVP 1

05:25 Sprawa dla reportera
06:20 Rok w ogrodzie
06:45 Rok w ogrodzie Extra
07:00 Transmisja Mszy Świętej z Sanktuarium Matki Bożej
07:35 Film dokumentalny
08:00 Pełnosprawni
08:25 Wojsko - polskie.pl
08:55 Studio Raban
09:20 Rodzinny ekspres
09:55 Kosmiczne jaja - komedia, prod. USA, 1987
11:40 Fascynujący świat
12:50 Przyrodnik na tropie
13:30 Okrasa łamie przepisy
13:55 Z pamięci - felieton
14:05 Pensjonat nad rozlewiskiem - serial TVP
15:05 Ojciec Mateusz - serial kryminalny TVP
16:00 Postaw na milion
17:00 Teleexpress
17:25 Skoki Narciarskie
19:30 Wiadomości
20:10 Alarm! - magazyn

SERIAL OBYCZAJOWY

20:35 La Bandida - serial obyczajowy, prod. Meksyk, 2019
21:30 Hit na sobotę - Tulipanowa gorączka - film fabularny, prod. Wielka Brytania, USA, 2017, reż. Justin Chadwick
23:25 Operacja Świt - dramat, prod. USA, 2006, reż. Werner Herzog, wyk. Christian Bale
01:40 W dobrej wierze - dramat, prod. Indie, Kenia, USA, 2014, reż. Philippe Falardeau, wyk. Reese Witherspoon
03:35 Miasto z morza - serial
04:25 Z pamięci - felieton
04:30 Zakończenie dnia

TVP 2

06:25 Barwy szczęścia - serial
07:00 Dla niesłyszących - M jak miłość - serial TVP
07:45 Spiszmy się jak na rolników przystało! - magazyn rolniczy
08:00 Pytanie na śniadanie
11:30 Spiszmy się jak na rolników przystało!
11:40 To je Borowicz. Podróże ze smakiem
12:10 Festiwal Muzyki Tanecznej - Kielce 2020
13:25 Va Banque - teleturniej
14:00 Familiada - teleturniej
14:35 Koło fortuny
15:15 Szansa na sukces. Opole 2020 - widowisko
16:20 Rodzinka.pl - serial
16:50 Kabaretowe Lato Dwójki
17:45 Słowo na niedzielę
18:00 Panorama
18:25 Pogoda
18:35 Na dobre i na złe
19:35 Lajk!

FILM FABULARNY

20:00 Zaginiona - film fabularny, prod. USA, 2012, reż. Heitor Dhalia, wyk. Amanda Seyfried
21:40 To był Festiwal! - widowisko muzyczne
23:05 Niezgodna - film akcji prod. USA, 2014, reż. Neil Burger, wyk. Shailene Woodley, Theo James, Ashley Judd, Jai Courtney, Zo Kravitz, Kate Winslet
01:25 Fałszywa tożsamość - thriller, prod. USA, 2009, reż. Dennis Dimster - Denk, wyk. Val Kilmer
03:05 Misja w czasie - film science-fiction
04:35 Zakończenie dnia

TVN

04:35 Uwaga! - magazyn
04:50 Mango - telezakupy
07:00 Wstajesz i wiesz
09:00 Dzień Dobry Wakacje
11:30 MasterChef Junior
12:55 Ameryka Express
14:25 My Way
15:00 Dorota inspiruje
16:00 Podróż do wnętrza Ziemi - film przygodowy, USA, 2008, reż. Eric Brevig, wyk. Brendan Fraser, Josh Hutcherson, Anita Briem, Seth Meyers
18:00 Kuchenne rewolucje - program kulinarno-rozrywkowy
19:00 Fakty
19:20 Uwaga! koronawirus
19:30 Sport
19:40 Pogoda
19:45 Uwaga!

KOMEDIA

20:00 Narzeczony mimo woli - film komedia, USA, 2009, reż. Anne Fletcher, wyk. Sandra Bullock, Ryan Reynolds, Mary Steenburgen, Craig T. Nelson, Betty White
22:15 W nowym zwierciadle: Wakacje - film komedia, USA, 2015, reż. John Francis Daley, Jonathan Goldstein, wyk. Ed Helms, Christina Applegate
00:30 Szubienica - film horror, USA, 2015, reż. Chris Lofing, Travis Cluff, Reese Mishler
02:10 Uwaga!
02:30 Noc magii

POLSAT

06:00 Nowy dzień z Polsat News
08:45 Scooby Doo i najeźdźcy z kosmosu
10:10 Ewa gotuje
10:40 Nasz Nowy Dom
11:45 Wakacje z Bałtykiem
12:40 Bogaty Dom - Biedny Dom
13:40 Rolnicy. Podlasie
15:45 Górale
16:45 Więzienie
17:45 Chłopaki do wzięcia
18:50 Wydarzenia
19:30 Gość Wydarzeń
19:45 Sport, Pogoda
20:05 Madagaskar 3 Alex i jego przyjaciele przemierzają Europę, cyrkowym pociągiem. Ściga ich okrutna kolekcjonerka trofeów DuBois. Lew Alex, zebra Marty, hipopotamica Gloria i żyrafa Melman próbują wrócić do Zoo.

FILM S-F

22:00 Gwiezdne wojny: Część VIII - Ostatni Jedi Rey, po odnalezieniu Luke'a Skywalkera, na odciętej od świata wyspie, szkoli się pod jego okiem i okazuje się wyjątkowo pojętną uczennicą. Tymczasem Kylo Ren, syn księżniczki Lei i Hana Solo, dokłada starań, żeby unicestwić siły rebeliantów.
01:30 Jak się zakochać White to mężczyzna nie radzący sobie w relacjach damsko -męskich.
03:15 Tajemnice losu
05:00 Disco Gramy - program rozrywkowy prod. Polska

TVP Kultura

07:30 Angielskie śniadanie
09:25 Informacje kulturalne
09:40 Zakochaj się w Polsce
10:05 Opole - koncertowe wspomnienia - felieton
10:25 23 Krajowy Festiwal Piosenki Polskiej Opole '86 - Rock non - stop
11:30 Dokument tygodnia - Śniąc o Murakamim - film dokumentalny
12:40 Niespotykanie spokojny człowiek - film TVP
13:55 Księżniczka Kaguya - film animowany
16:10 Koło pióra - magazyn
16:30 Retro kino - Urodzeni wczoraj - komedia
18:15 Co dalej? - program publicystyczny
18:45 Sami Yaffa na tropie dźwięków
19:40 Z przytupem - Kujawiak - widowisko kameralne
20:00 Bilet na weekend - Wstęp do filmu

THRILLER

20:05 Bilet na weekend - Bardzo poszukiwany człowiek - thriller, prod. USA, Niemcy, Wielka Brytania, 2014, reż. Anton Corbijn, wyk. Philip Seymour Hoffman, Willem Dafoe, Robin Wright, Rachel McAdams, Grigoriy Dobrygin
22:15 Albo Inaczej 2 - Enea Spring Break Festival 2018 - koncert
23:15 Mocne Kino - Maratończyk - film fabularny
01:20 Kino nocne - Cena strachu - dramat
03:50 Fabryka hitów - Jestem moją muzyką
04:45 Czarnowidzka - film krótkometrażowy

TV Puls

06:00 Na wariackich papierach - komedia David Addison wraz z piękną wspólniczką, Maddie Hayes, prowadzą agencję detektywistyczną.
07:00 Taki jest świat - program informacyjny prod. Polska
08:00 Lombard. Życie pod zastaw - serial obyczajowy Prowadzenie lombardu to zajęcie ciekawe, momentami ekscytujące, ale często i niebezpieczne. Bohaterami serialu są: właściciel Kazimierz Barski, jego rodzina, pracownicy oraz klienci, którzy pojawiają się w lombardzie z powodu różnych życiowych zawirowań
20:00 Mocne sobotnie kino: W pogoni za zemstą

FILM SENSACYJNY

21:55 Olimp w ogniu Odsunięty od obowiązków agent Secret Service jest jedyną nadzieją na uratowanie prezydenta, gdy Biały Dom zostaje zaatakowany przez terrorystów.
00:10 Pożyczony narzeczony
02:25 Na wariackich papierach
03:35 Zobacz to! Blok powtórkowy: Taki jest świat - program informacyjny prod. Polska
04:35 Z archiwum policji - serial dokumentalny
05:00 Dyżur - serial dokumentalny

TVN 7

04:55 Ukryta prawda - program obyczajowy
05:55 Mango - telezakupy
08:00 Ukryta prawda - program obyczajowy
11:00 Przyjaciele - serial komediowy, USA
12:00 Szczeniackie wojsko - film komedia, USA, 1995, reż. Nick Castle, wyk. Damon Wayans, Karyn Parsons, William Hickey, Michael Ironside, Albert Hall, Steven Martini
14:10 Los numeros - film komedia, Polska, 2011, reż. Ryszard Zatorski, wyk. Lesław Żurek, Justyna Schneider, Tamara Arciuch, Weronika Książkiewicz
15:50 Wakacje w Las Vegas - film komedia, USA, 1997, reż. Stephen Kessler, wyk. Chevy Chase
17:50 Po pierwsze kino

KOMEDIA

17:55 Szpiedzy tacy jak my - film komedia, USA, 1985, reż. John Landis, wyk. Chevy Chase, Dan Aykroyd, Steve Forrest
20:00 Maverick - film western, USA, 1994, reż. Richard Donner, wyk. Mel Gibson, Jodie Foster, James Garner, Graham Greene, James Coburn, Alfred Molina, Danny Glover
22:40 Magic Mike XXL - film komedia, USA, 2015, reż. Gregory Jacobs, wyk. Channing Tatum
01:00 Noce w Rodanthe - film obyczajowy, USA, Australia, 2008, reż. George C. Wolfe
03:00 Noc magii

TV 4

06:00 Pękniesz ze śmiechu **07:05** Szczeniak zwany Scooby Doo **09:05** Galileo **11:10** Policjantki i Policjanci
13:10 Atlantyda: Powrót Milo **14:55** STOP Drogówka - magazyn prod. Polska **16:00** Policjantki i Policjanci - serial obyczajowy
19:00 Galileo **20:00** Sprawiedliwi - Wydział Kryminalny - serial kryminalny **23:10** Nieuchwytny cel 2 - film akcji, USA, 2016, reż. Roel Reiné, wyk. Adkins Scott Wes, zawodnik MMA, który chce skończyć z walkami, dostaje propozycję wzięcia udziału w prywatnym turnieju w Birmie w zamian za milion dolarów. Na miejscu okazuje się, że wpadł w pułapkę organizatorów okrutnego polowania na ludzi... **01:20** Tuż przed tragedią **02:25** TOP 10 Lista Przebojów

TV Trwam

10:15 Retrospekcja **10:20** Święty na każdy dzień **10:25** 100 cudownych miejsc na świecie. Lima, Peru **10:35** Polski Punkt Widzenia **11:00** Kropelka radości **12:00** Anioł Pański **12:03** Informacje dnia **12:20** Warto zauważyć... **12:50** Porady Medyczne Bonifratrów
13:20 Ocalić od zapomnienia **13:30** Msza Święta **14:35** Frank Duff i Legion Maryi **15:30** Wierzę w Boga **16:00** Informacje dnia **16:10** Człowiek orkiestra **17:00** Akita 101 Łez **17:30** Okiem kamery
17:55 Kartka z kalendarza **18:00** Anioł Pański **18:05** Informacje dnia **18:15** Rozmowy niedokończone **19:25** Święty na każdy dzień **19:30** Katecheza **20:00** Informacje dnia **20:20** Różaniec **20:50** Kartka z kalendarza **21:00** Apel Jasnogórski

niedziela 23 sierpnia

TVP 1

06:00 Słownik polsko@polski - talk - show
06:35 Wojsko - polskie.pl
07:00 Transmisja Mszy Świętej z Sanktuarium Bożego Miłosierdzia
08:00 Tydzień
08:30 Zakochaj się w Polsce
09:00 Ziarno
09:30 Sekundy, które zmieniły życie
09:55 Rodzina Połanieckich - serial TVP
11:25 Klasztorne smaki
11:55 Między ziemią a niebem
12:00 Anioł Pański
12:15 Między ziemią a niebem
12:45 Wadowickie spotkania ze Świętym Janem Pawłem II
13:10 BBC w Jedynce - Błękitna Planeta
14:15 Z pamięci - felieton
14:25 Weterynarze z sercem

SERIAL KRYMINALNY

15:05 Komisarz Alex - serial kryminalny TVP
16:05 Postaw na milion
17:00 Teleexpress
17:20 Pogoda
17:25 Skoki Narciarskie
19:30 Wiadomości
20:10 La Bandida - serial
20:55 Liga Mistrzów
23:30 Tulipanowa gorączka - film fabularny, prod. Wielka Brytania
01:25 Operacja Świt - dramat, prod. USA, 2006, reż. Werner Herzog
03:35 DNA doskonały śledczy - film dokumentalny, prod. Francja, 2016
04:25 Z pamięci - felieton
04:30 Zakończenie dnia

TVP 2

04:55 Cafe piosenka
05:15 Słowo na niedzielę - Kontekst kołka
05:20 Barwy szczęścia - serial obyczajowy TVP
06:55 Dla niesłyszących - M jak miłość - serial TVP
07:45 Spiszmy się jak na rolników przystało!
08:00 Pytanie na śniadanie
11:20 Spiszmy się jak na rolników przystało! - magazyn rolniczy
11:30 Gwiazdy w południe - Zawodowcy - western, prod. USA, 1966, reż. Richard Brooks
13:30 Va Banque - teleturniej
14:00 Familiada - teleturniej
14:35 Koło fortuny
15:15 Szansa na sukces. Opole 2020 - widowisko
16:20 Rodzinka.pl - serial komediowy TVP
16:50 Zmiennicy - serial TVP
18:00 Panorama

SERIAL OBYCZAJOWY

18:30 Na dobre i na złe - serial TVP
19:25 Na sygnale - serial fabularyzowany TVP
20:00 Lato, muzyka, zabawa. Wakacyjna Trasa Dwójki - koncert
22:40 Kino bez granic - Lina - dramat obyczajowy, prod. Szwajcaria, 2016, reż. MIchael Schaerer, wyk. Rabea Egg, Flurin Giger, Alexander Maeder, Stephane Schaerer
00:25 Mikołaj i Alexandra - dramat, prod. Wielka Brytania, 1971, reż. Franklin J. Schaffner
03:35 Palimpsest - dramat
04:55 Zakończenie dnia

TVN

04:35 Uwaga!
04:50 Mango - telezakupy
07:00 Wstajesz i wiesz
09:00 Dzień Dobry Wakacje
11:30 Co za tydzień
12:00 Patenciary
12:40 Przygoda na Alasce - film przygodowy, USA, 1995, reż. Fraser Heston, wyk. Thora Birch, Vincent Kartheiser, Dirk Benedict
14:50 Duma: Podróż do domu - film przygodowy, USA, 2005, reż. Carroll Ballard, wyk. Alexander Michaeletos, Campbell Scott
16:55 Maska - film komedia, USA, 1994, reż. Charles Russell, wyk. Jim Carrey
19:00 Fakty
19:20 Uwaga! koronawirus
19:30 Sport
19:40 Pogoda
19:45 Uwaga!

FILM SENSACYJNY

20:00 Zabójcy - film sensacyjny, USA, Francja, 1995, reż. Richard Donner, wyk. Sylvester Stallone, Antonio Banderas, Julianne Moore, Anatoly Davydov, Muse Watson
22:50 Prawo krwi - film sensacyjny, USA, 1989, reż. John Irvin, wyk. Patrick Swayze, Adam Baldwin, Helen Hunt, Andreas Katsulas, Bill Paxton, Ben Stiller
01:05 Ameryka Express
02:35 Uwaga! - magazyn prod. Polska
02:50 Noc magii - program ezoteryczny
04:00 Nic straconego

POLSAT

06:00 Nowy dzień z Polsat News
07:45 Madagwiazdka Zwierzaki chcą w końcu wyrwać się z Madagaskaru do Nowego Jorku.
08:15 Sezon na misia 2 Elliot jest po poroże zakochany w Gizeli, ale nie tak szybko staną przed ołtarzem - Pan Kabanos zostaje porwany, a oprawcy chcą go zwrócić właścicielom...
09:50 Gwiezdne wojny: Część VIII - Ostatni Jedi
13:20 Madagaskar 3
15:15 Doktor Strange
17:40 Nasz Nowy Dom
18:50 Wydarzenia
19:30 Gość Wydarzeń
20:00 Earth Festival. Gwiazdy dla Czystej Polski

KOMEDIA

23:00 Krokodyl Dundee 2 - komedia przygodowa Australijski łowca krokodyli Dundee musi ocalić swa ukochaną, wscibską dziennikarkę Sue przed zemstą handlarzy narkotyków.
01:20 Exodus: Bogowie i królowie Opowieść o Mojżeszu, który staje przeciw faraonowi Ramzesowi i pomaga Hebrajczykom uciec z Egiptu. Epickie widowisko z zapierającymi dech w piersi efektami specjalnymi. Egipt, XIII wiek p. n. e.
04:40 Disco Gramy - program rozrywkowy
05:25 Telezakupy TV Okazje

TVP Kultura

06:50 Teledyski
06:50 Myśli na ten czas
07:00 Liturgia prawosławna. Klasztor w Jabłecznej
08:25 Alternatywy 4 - serial komediowy TVP
10:40 Zakochaj się w Polsce
11:05 Opole
11:25 KFPP Opole
12:25 Animama
12:40 Trzeci punkt widzenia - program publicystyczny
13:10 Człowiek, który zdemoralizował Hadleyburg - film TVP
13:45 Rozumiemy się bez słów - komedia
15:40 Last Night of The Proms 2015 cz. 2
17:15 Niedziela z... rolami Jana Kobuszewskiego
18:05 Niedziela z...z rolami Jana Kobuszewskiego - Dudek w Trójce
19:05 Niedziela z... rolami Jana Kobuszewskiego

FILM SENSACYJNY

20:00 Bilet na weekend - Chinatown - film sensacyjny, prod. USA, 1974, reż. Roman Polański, wyk. Jack Nicholson, Faye Dunaway, John Houston, Perry Lopez
22:15 Trzeci punkt widzenia - program publicystyczny
22:45 Dokument.pl
23:45 Scena Alternatywna w Opolu
00:20 Bilet na weekend - Bardzo poszukiwany człowiek - thriller
02:20 Mocne Kino - Maratończyk - film fabularny
04:30 Sami Yaffa na tropie dźwięków - cykl dokumentalny

TV Puls

06:00 Tajemnice medyczne
07:00 Rodzinny interes - serial obyczajowy Serial opowiadający o dwóje przyjaciół z dzieciństwa Wojtku i Ryszardzie (Marek Krupski i Ireneusz Dydliński), którzy wychowali się w domu dziecka, a po latach postanowili otworzyć warsztat samochodowy.
09:00 Żandarm z Saint-Tropez Nerwowy i surowy sierżant zostaje przydzielony do posterunku policji w Saint-Tropez. Postanawia pozbyć się nudystów z okolicznych plaż.
11:05 Matylda
13:00 Najpiękniejsze baśnie braci Grimm: Dzielny krawczyk
14:25 Najpiękniejsze baśnie: Mała Syrenka

KOMEDIA

15:35 Goście, goście 2 Rycerz Godfryd de Montmirail przenosi się w przyszłość, by odzyskać rodowe klejnoty.
17:55 Sześć dni, siedem nocy
20:00 Niedziela z gwiazdami: Parker
22:15 Potępieńcy
00:15 Zadanie specjalne
02:10 Na wariackich papierach
03:05 Zobacz to! Blok powtórkowy: Taki jest świat - program informacyjny
03:55 Z archiwum policji - serial dokumentalny
05:00 Nash Bridges - serial sensacyjny

TVN 7

05:00 Ukryta prawda - program obyczajowy
06:00 Mango - telezakupy
08:05 Ukryta prawda - program obyczajowy
11:10 Przyjaciele - serial komediowy, prod. USA
12:20 Ukryta prawda - program obyczajowy
13:25 Ślub od pierwszego wejrzenia
15:30 Maverick - film western, USA, 1994, reż. Richard Donner, wyk. Mel Gibson, Jodie Foster, James Garner, Graham Greene, James Coburn, Alfred Molina, Danny Glover
18:10 Billy Madison - film komedia, USA, 1995, reż. Tamra Davis, wyk. Adam Sandler, Darren McGavin, Bridgette Wilson-Sampras

FILM PRZYGODOWY

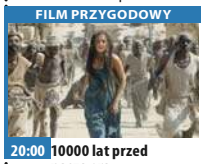

20:00 10000 lat przed naszą erą - film przygodowy, USA, 2008, reż. Roland Emmerich, wyk. Steven Strait, Camilla Belle, Cliff Curtis, Joel Vogel, Ben Badra
22:20 Gliniarz z metropolii - film sensacyjny, USA, 1997, reż. Thomas Carter, wyk. Eddie Murphy, Kim Miyori, Art Evans
00:50 Reich - film sensacyjny, Polska, 2001, reż. Władysław Pasikowski, wyk. Bogusław Linda, Mirosław Baka, Aleksandra Nieśpielak, Julia Rzepecka, Krzysztof Pieczyński
02:45 Noc magii

TV 4

06:00 Pękniesz ze śmiechu **07:05** Szczeniak zwany Scooby Doo **08:30** Dzielna Mysz **08:45** Atlantyda: Powrót Milo. Nowa przygoda rzuca śmiałków od suchych pustynnych obszarów Południowego Zachodu, aż po lodowe szczyty gór Północy. **10:25** Galileo **12:30** Gwiazdy Kabaretu **14:35** Załoga
17:05 Ślub last minute **19:00** Galileo **20:00** Prawo zemsty Shelton traci dwie najdroższe osoby - żonę i córkę - brutalnie zamordowane przez dwóch włamywaczy. Sprawcy zostają schwytani, ale - na skutek ugody prokuratora, Nicka Rice'a - jeden z nich dostaje złagodzony wyrok w zamian za zeznania przeciwko drugiemu.
22:10 Zmartwychwstały **00:30** Tuż przed tragedią **01:40** Śmierć na 1000 sposobów

TV Trwam

09:30 Msza Święta **10:40** Cuda Jezusa **11:35** Przyjaciele i bohaterowie **12:00** Anioł Pański z Ojcem Świętym Franciszkiem **12:20** Wieś - to też Polska **13:30** Papież Polak do Rodaków **14:10** Ewolucja **15:50** 100 cudownych miejsc na świecie **16:00** Informacje dnia **16:10** Koncert życzeń
17:00 Tam, gdzie Bóg płacze **17:30** Okiem kamery **17:55** Kartka z kalendarza **18:00** Anioł Pański **18:05** Informacje dnia
18:15 Rozmowy niedokończone **19:25** Święty na każdy dzień **19:30** Opowieści biblijne historie animowane z Nowego Testamentu **20:00** Informacje dnia **20:20** Różaniec **20:50** Kartka z kalendarza **21:00** Apel Jasnogórski z kaplicy Cudownego Obrazu Matki Bożej Częstochowskiej na Jasnej Górze **21:20** Informacje dnia

eprasa.pl 3144d78ca0

poniedziałek 24 sierpnia

TVP 1

05:15 Przysięga - serial obyczajowy, prod. Turcja
06:05 Elif - serial, prod. Turcja
06:50 Spiszmy się jak na rolników przystało!
07:00 Transmisja Mszy Świętej z Sanktuarium Matki Bożej
07:30 Okiem Wiary - magazyn
08:00 Wiadomości
08:10 Pogoda poranna
08:15 Kwadrans polityczny
08:35 Spiszmy się jak na rolników przystało!
08:45 Ta jedyna - serial
09:20 Ranczo - serial
10:15 Komisarz Alex - serial
11:05 Ojciec Mateusz - serial
11:50 My - Solidarność!
12:00 Wiadomości
12:10 Agrobiznes
12:30 Agropogoda - magazyn
12:35 My - Solidarność!
12:45 BBC w Jedynce - Błękitna Planeta - film dokumentalny

SERIAL OBYCZAJOWY

14:00 Elif - serial, prod. Turcja, 2017
14:45 My - Solidarność!
15:00 Wiadomości
15:10 Pogoda
15:15 Alarm! - magazyn
15:35 Gra słów. Krzyżówka
16:05 Przysięga - serial
17:00 Teleexpress
17:25 Jaka to melodia?
17:55 Anna Karenina - serial
18:55 Jeden z dziesięciu
19:30 Wiadomości
20:10 Alarm! - magazyn
20:35 La Bandida - serial
22:10 Świat bez fikcj
23:05 Sabrina - komedia
01:20 Czworo do pary - film obyczajowy
03:00 Fałszywa matka
04:35 Notacje

TVP 2

05:30 Doktor z alpejskiej wioski - serial
06:15 Coś dla Ciebie
06:40 Spiszmy się jak na rolników przystało!
06:50 Familiada - teleturniej
07:25 Bądźmy razem
08:00 Pytanie na śniadanie
11:20 Spiszmy się jak na rolników przystało!
11:30 Rodzinka.pl - serial
11:55 Barwy szczęścia - serial obyczajowy TVP
12:30 Koło fortuny
13:05 Va Banque - teleturniej
13:35 Na sygnale - serial
14:05 Coś dla Ciebie
14:35 Operacja Zdrowie
15:10 Doktor z alpejskiej wioski - serial
16:00 Koło fortuny
16:35 Familiada - teleturniej
17:10 Więzień miłości
18:00 Panorama
18:30 Va Banque - teleturniej
19:00 Rodzinka.pl - serial

SERIAL OBYCZAJOWY

19:30 Barwy szczęścia - serial obyczajowy TVP
20:45 Mów mi Vincent - komedia, prod. USA, 2014, reż. Theodore Melfi, wyk. Bill Murray, Naomi Watts
22:40 Tajemnice Majorki - serial, prod. Wielka Brytania, 2019
23:40 Bikini Blue - dramat, reż. Jarosław Marszewski
01:10 Warto kochać - serial
02:00 Nie ma to jak u mamy - komedia obyczajowa, prod. Francja, 2016, reż. Eric Lavaine, wyk. Alexandra Lamy, Josiane Balasco
03:35 To je Borowicz. Podróże ze smakiem

TVN

04:00 Uwaga!
04:15 Kuchenne rewolucje - program kulinarny
05:10 Nowa Maja w ogrodzie
05:40 Akademia ogrodnika
05:45 Mango - telezakupy
07:00 Wstajesz i wiesz
09:00 Szpital
10:05 Kuchenne rewolucje - program kulinarno-rozrywkowy
11:05 Detektywi
12:15 Ukryta prawda
13:15 Szpital
14:15 Detektywi
15:25 Efekt Domina
16:00 Fakty po południu
17:00 Kuchenne rewolucje
18:00 Ukryta prawda
19:00 Fakty
19:25 Uwaga! koronawirus
19:55 Uwaga!
20:15 Doradca smaku
20:20 Milionerzy

FILM SENSACYJNY

21:00 Ronin - film sensacyjny, Wielka Brytania, USA, 1998, reż. John Frankenheimer, wyk. Robert De Niro, Jean Reno, Natascha McElhone, Stellan Skarsgard, Sean Bean, Michael Lonsdale, Jonathan Pryce
23:40 Wada ukryta - film komedia, USA, 2014, reż. Paul Thomas Anderson, wyk. Joaquin Phoenix, Jeannie Berlin, Hong ChauYvette Yates
02:35 Co za tydzień - magazyn
03:10 Noc magii - program ezoteryczny
04:30 Nic straconego

POLSAT

06:00 Nowy dzień z Polsat News
08:45 Malanowski i Partnerzy Bronisław Malanowski rozwiązuje zagadki kryminalne, prowadząc biuro detektywistyczne.
09:45 Sekrety rodziny
10:45 Dlaczego ja?
11:45 Gliniarze
12:50 Wydarzenia
13:25 Interwencja
13:45 Trudne sprawy
14:45 Dlaczego ja?
15:50 Wydarzenia
16:20 Pogoda
16:25 Interwencja
16:45 Gliniarze Detektywi z Warszawy rozwiązują skomplikowane zagadki kryminalne.
17:45 Sekrety rodziny
18:50 Wydarzenia
19:30 Gość Wydarzeń
19:45 Sport, Pogoda

FILM PRZYGODOWY

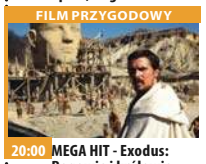

20:00 MEGA HIT - Exodus: Bogowie i królowie Opowieść o Mojżeszu, który staje przeciw faraonowi Ramzesowi i pomaga Hebrajczykom uciec z Egiptu. Epickie widowisko z zapierającymi dech w piersi efektami specjalnymi. Egipt, XIII wiek p. n. e. Według przepowiedni następcą faraona Setiego ma być mąż, który dokona heroicznego czynu na polu bitwy.
23:20 Plan lotu
01:25 Marsjanin
04:40 Disco Gramy - program rozrywkowy
05:25 Telezakupy TV Okazje

TVP Kultura

07:30 Wszystkie stworzenia duże i małe - Nowy świat - serial
08:25 Co dalej? - program publicystyczny
09:00 Ciemnoniebieski świat - dramat wojenny
11:00 Noce i dnie - serial TVP
13:05 Legenda i nauka
13:30 Czasem śnię, że latam - film dokumentalny, reż. Aneta Popiel-Machnicka
14:45 Zaćmienie - dramat
17:00 Mur - film obyczajowy, reż. Dariusz Glazer, wyk. Tomasz Schuchardt - Turek, Ewa Telega, Piotr Machalica
18:30 Informacje kulturalne
18:45 Serialowa nostalgia - Gruby - serial TVP
20:00 Rok 2020
20:35 Barwy dzieciństwa - Kola - film fabularny
22:30 Powidoki
22:45 Więcej niż fikcja

DRAMAT

00:40 Kino nocne - Front zachodni 1918 - dramat prod. Niemcy, 1930, reż. G. W. Pabst, wyk. Jackie Monnier, Gustav Püttjer, Claus Clausen, Hans Joachim Moebis, Fritz Kampers
02:15 Informacje kulturalne
02:25 Daleko od nieba - dramat, prod. USA
04:15 Kino nocne - DiVinities - wiersze wizualne - cykl dokumentalny, reż. Lech Majewski
05:10 Dzień pierwszy - film dokumentalny, reż. Daniel Banaczek
05:45 Zakończenie dnia

TV Puls

06:00 Nash Bridges - serial sensacyjny Serial sensacyjny opowiadający o walce z przestępczością na ulicach San Francisco. Głównym bohaterem jest sprytny policjant Nash Bridges (Don Johnson), który w raz ze swoim partnerem Joe Dominguez (Cheech Marin) walczy z przestępczością w mieście.
07:00 Rodzinny interes - serial obyczajowy
08:00 Lombard. Życie pod zastaw - serial obyczajowy
10:00 Zaklinaczka duchów
14:00 Lombard. Życie pod zastaw - serial
16:00 Rodzinny interes - serial obyczajowy
18:00 Lombard. Życie pod zastaw - serial

FILM AKCJI

20:00 Champion Mistrz świata wagi ciężkiej zostaje skazany za gwałt. W więzieniu otrzymuje propozycję stoczenia walki bokserskiej z czempionem zakładu karnego.
21:55 Mechanik: Czas zemsty
23:50 Imperium wilków
02:30 Zobacz to! Blok powtórkowy: Taki jest świat - program informacyjny prod. Polska
03:10 Na jedwabnym szlaku
03:55 Biesiada na cztery pory roku
04:35 Z archiwum policji
05:00 Nash Bridges - serial sensacyjny

TVN 7

05:05 Szkoła
06:05 Mango telezakupy
07:30 Mała piękność - dokument
08:25 Po pierwsze kino
08:30 Ukryta prawda - program obyczajowy prod. Polska
11:30 Mango telezakupy
11:50 Szpital - program obyczajowy
12:50 Sąd rodzinny - program sądowy
13:50 Sędzia Anna Maria Wesołowska - program sądowy
14:50 Po pierwsze kino
14:55 Ukryta prawda - program obyczajowy
15:55 Szkoła
16:55 19 + - obyczajowy
18:00 Usta Usta - serial obyczajowy, Polska
19:00 Ukryta prawda - program obyczajowy

FILM SENSACYJNY

20:00 Reich - film sensacyjny, Polska, 2001, reż. Władysław Pasikowski, wyk. Bogusław Linda, Mirosław Baka, Aleksandra Nieśpielak, Julia Rzepecka, Krzysztof Pieczyński
22:00 Pitch Black - film S-F, USA, Australia, 2000, reż. David Twohy, wyk. Vin Diesel, Radha Mitchell, Cole Hauser, Keith David, Lewis Fitz-Gerald
00:20 Monstrum - film horror, USA, 2014, reż. Brett Simmons, wyk. Jeremy Sumpter, Joey Lauren Adams, Parker Young
02:00 Druga strona medalu
02:35 Noc magii

TV 4

06:00 Strażnik Teksasu Cordell Walker (Chuck Norris) jest jednym z najlepszych Strażników Texasu. Ma dosyć „ostre" metody zwalczania przestępców. **08:00** Nasz Nowy Dom **09:00** Policjantki i Policjanci **12:00** STOP Drogówka **13:00** Święty **14:00** Pamiętniki z wakacji **15:00** Detektywi w akcji **17:00** Pamiętniki z wakacji **18:00** Policjantki i Policjanci **20:00** Święty **21:00** Sprawiedliwi - Wydział Kryminalny **22:05** Cyborg Akcja filmu rozgrywa się w Ameryce przyszłości. Po całkowitym upadku ekonomicznym kraj jest wstrząsany licznymi aktami przemocy. Dodatkowo pogrążoną w chaosie ludność dziesiątkuje śmiertelna plaga. **23:55** Śmierć na 1000 sposobów

TV Trwam

10:00 Informacje dnia **10:15** Rozmowy niedokończone **11:25** 100 cudownych miejsc na świecie **11:35** Przyroda w Obiektywie **11:50** Kolory Świętości **11:55** Święty na każdy dzień **12:00** Anioł Pański **12:03** Informacje dnia **12:20** Jezus **12:50** Galilejczyk **13:20** 100 cudownych miejsc na świecie **13:30** Msza Święta z kaplicy Cudownego Obrazu Matki Bożej Częstochowskiej na Jasnej Górze **14:30** Czterdzieści nocy **15:50** Ma się rozumieć **16:00** Informacje dnia **16:10** Sanktuaria polskie **16:30** Zew natury **16:55** Świadkowie **17:25** Kolory Świętości **17:30** Spotkanie Rodziny Radia Maryja **19:25** Kartka z kalendarza **19:30** Jesteśmy katolikami **20:00** Informacje dnia **20:20** Różaniec **20:50** Kartka z kalendarza **21:00** Apel Jasnogórski

wtorek 25 sierpnia

TVP 1

06:50 Spiszmy się jak na rolników przystało!
07:00 Transmisja Mszy Świętej z Sanktuarium Matki Bożej
07:30 Agape - magazyn
08:00 Wiadomości
08:10 Pogoda poranna
08:15 Kwadrans polityczny
08:35 Spiszmy się jak na rolników przystało!
08:45 Ta jedyna - serial
09:20 Ranczo - serial
10:15 Komisarz Alex - serial
11:05 Ojciec Mateusz - serial
11:50 Spiszmy się jak na rolników przystało!
12:00 Wiadomości
12:10 Agrobiznes
12:30 Agropogoda - magazyn
12:35 Magazyn Rolniczy
12:50 Natura w Jedynce
14:00 Elif - serial, prod. Turcja
14:45 My - Solidarność!
15:00 Wiadomości
15:15 Alarm! - magazyn

TELETURNIEJ

15:35 Gra słów. Krzyżówka - teleturniej
16:05 Przysięga - serial
17:00 Teleexpress
17:25 Jaka to melodia?
17:55 Anna Karenina - serial
18:55 Jeden z dziesięciu
19:30 Wiadomości
20:10 Alarm! - magazyn
20:35 La Bandida - serial
21:35 Lekkoatletyka
22:20 Ocaleni - reality show
23:25 Fighter - film obyczajowy, prod. USA, 2010, reż. David O. Russell
01:25 Chwila zapomnienia - film obyczajowy, prod. Francja, 2015
03:20 Hakerzy Solidarności
04:25 Notacje
04:35 Zakończenie dnia

TVP 2

04:25 Cafe piosenka - talk-show
05:25 Doktor z alpejskiej wioski - serial, prod. Niemcy, 2008
06:15 Wyjście ze świata iluzji - reportaż
06:35 Spiszmy się jak na rolników przystało! - magazyn rolniczy
06:50 Familiada - teleturniej
07:20 Bądźmy razem
08:00 Pytanie na śniadanie
11:20 Spiszmy się jak na rolników przystało! - magazyn rolniczy
11:30 Rodzinka.pl - serial komediowy TVP
11:55 Barwy szczęścia - serial obyczajowy TVP
12:30 Koło fortuny - teleturniej
13:05 Va Banque - teleturniej
13:35 Na sygnale - serial fabularyzowany TVP
14:05 Czarne chmury - serial

SERIAL OBYCZAJOWY

15:10 Doktor z alpejskiej wioski - serial
16:00 Koło fortuny
16:35 Familiada - teleturniej
17:10 Więzień miłości
18:00 Panorama
18:30 Va Banque - teleturniej
19:00 Rodzinka.pl - serial
19:30 Barwy szczęścia - serial
20:45 Złoto dezerterów - komedia, reż. Janusz Majewski
22:55 Siostry - film obyczajowy, prod. Włochy, 2016
00:05 Nie pozwól mi odejść - film dokumentalny
01:05 Rodzinka.pl - serial komediowy TVP
01:35 Paradoks - serial
02:30 Mów mi Vincent - komedia, prod. USA

TVN

04:30 Uwaga!
04:50 Kuchenne rewolucje - program kulinarny
05:45 Mango - telezakupy
07:00 Wstajesz i wiesz
09:00 Doradca smaku
09:05 Szpital - program obyczajowy
10:05 Kuchenne rewolucje - program kulinarno-rozrywkowy
11:05 Detektywi
12:15 Ukryta prawda - program obyczajowy
13:15 Szpital
14:15 Detektywi
15:25 Milionerzy
16:00 Fakty po południu
17:00 Kuchenne rewolucje - program kulinarny
18:00 Ukryta prawda
19:00 Fakty
19:25 Uwaga! koronawirus
19:55 Uwaga!
20:15 Doradca smaku
20:20 Milionerzy

FILM SENSACYJNY

21:00 Kod dostępu - film sensacyjny, USA, 2001, reż. Dominic Sena, wyk. John Travolta, H. Jackman, Halle Berry, Don Cheadle, Sam Shepard, Vinnie Jones
23:10 Kuba Wojewódzki - talk show
00:10 Niesamowity jeździec - film western, prod. USA, 1985, reż. Clint Eastwood, wyk. Clint Eastwood, Michael Moriarty, Carrie Snodgress, Chris Penn, Richard A. Dysart
02:35 Uwaga! - magazyn
03:00 Noc magii
04:20 Nic straconego

POLSAT

06:00 Nowy dzień z Polsat News
08:45 Malanowski i Partnerzy - serial kryminalny prod. Polska
09:45 Sekrety rodziny
10:45 Dlaczego ja?
11:45 Gliniarze - serial kryminalny prod. Polska Detektywi z Warszawy rozwiązują skomplikowane zagadki kryminalne.
12:50 Wydarzenia
13:25 Interwencja
13:45 Trudne sprawy
14:45 Dlaczego ja?
15:50 Wydarzenia
16:20 Pogoda
16:25 Interwencja
16:45 Gliniarze
17:45 Sekrety rodziny
18:50 Wydarzenia
19:30 Gość Wydarzeń
19:45 Sport, Pogoda

FILM S-F

20:00 Marsjanin Burza piaskowa sprawia, że marsjańska ekspedycja, w której skład wchodzi Mark Watney, musi ratować się ucieczką z Czerwonej Planety. Kiedy ciężko ranny Mark odzyskuje przytomność, stwierdza, że został na Marsie sam.
23:10 Kolekcjoner kości Wśród mieszkańców Nowego Jorku wybucha panika, kiedy dowiadują się, że w mieście grasuje psychopatyczny morderca.
01:50 W chmurach
04:05 Tajemnice losu
04:40 Disco Gramy - program rozrywkowy

TVP Kultura

07:30 Wszystkie stworzenia duże i małe - Zgoda buduje - serial
08:30 Informacje kulturalne
08:45 Powidoki - Hannah Arendt
09:25 Mur - film obyczajowy, reż. Dariusz Glazer
11:00 Noce i dnie - serial TVP
13:05 Figury niemożliwe i inne historie II - film animowany
13:30 Rok 2020
13:55 Dekalog pewnej aktorki czyli Stasia Celińska - film
14:55 Kto zabił? - dramat, prod. Francja, 1947, reż. Henri - Georges Clouzot
16:55 Kapitan z „Oriona" - dramat obyczajowy, reż. Zbigniew Kuźmiński
18:30 Teatr na ten czas - Andrzej Mastalerz - felieton
18:45 Serialowa nostalgia - Gruby - serial TVP

SERIAL OBYCZAJOWY

20:00 Stulecie Winnych - serial TVP
21:00 Lekkie obyczaje - Na moich ustach - film prod. Francja, 2001, reż. Jacques Audiard, wyk. Olivier Gourmet, Olivier Perrier, Olivia Bonamy
23:05 Co dalej?
23:35 Portrety - Frank Lloyd Wright i architektura organiczna
00:45 Wozzeck - film, reż. William Kentridge, 2017
02:30 Teatr na ten czas - Andrzej Mastalerz - felieton
02:40 Kino nocne - Kola - film fabularny
04:35 Wieczny ogień - film animowany

TV Puls

06:00 Nash Bridges - serial sensacyjny
07:00 Rodzinny interes - serial obyczajowy
08:00 Lombard. Życie pod zastaw - serial obyczajowy
10:00 Zaklinaczka duchów Dzięki swojemu darowi Melinda Gordon potrafi komunikować się z zagubionymi duszami zmarłych ludzi i pomaga im przejść na drugą stronę.
14:00 Lombard. Życie pod zastaw - serial obyczajowy
16:00 Rodzinny interes - serial obyczajowy prod. Polska
18:00 Lombard. Życie pod zastaw - serial obyczajowy
20:00 Krwawa rozgrywka
22:10 Igrzyska śmierci

FILM AKCJI

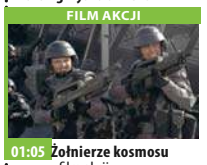

01:05 Żołnierze kosmosu - film akcji Grupa szkolnych przyjaciół wstępuje do armii, co gwarantuje im obywatelstwo i różne przywileje. Wkrótce stawiają czoła najeźdźcom z kosmosu, olbrzymim pajęczakom.
03:35 Na wariackich papierach - serial komediowy
04:40 Zobacz to! Blok powtórkowy: Z archiwum policji - serial dokumentalny prod. Polska
05:00 Nash Bridges - serial sensacyjny

TVN 7

05:05 Szkoła
06:05 Mango telezakupy
07:30 Mała piękność - dokument
08:25 Po pierwsze kino
08:30 Ukryta prawda - program obyczajowy
11:30 Mango telezakupy
11:50 Szpital - program obyczajowy
12:50 Sąd rodzinny - program sądowy
13:50 Sędzia Anna Maria Wesołowska - program sądowy
14:50 Po pierwsze kino
14:55 Ukryta prawda - program obyczajowy prod. Polska
15:55 Szkoła
16:55 19 + - obyczajowy
18:00 Usta Usta - serial obyczajowy, Polska
19:00 Ukryta prawda - program obyczajowy

FILM SENSACYJNY

20:00 Gliniarz z metropolii - film sensacyjny, USA, 1997, reż. Thomas Carter, wyk. Eddie Murphy, Kim Miyori, Art Evans, James Carpenter, Michael Rapaport
22:30 Nieuchwytny cel - film sensacyjny, USA, 1993, reż. John Woo, wyk. Jean-Claude Van Damme, Lance Henriksen, Arnold Vosloo, Yancy Butler, Kasi Lemmons, Wilford Brimley
00:30 Kości - serial, USA
01:30 Druga strona medalu - talk show
02:40 Noc magii

TV 4

06:00 Strażnik Teksasu **08:00** Nasz Nowy Dom - magazyn **09:00** Policjantki i Policjanci **12:00** STOP Drogówka **13:00** Święty **14:00** Pamiętniki z wakacji **15:00** Detektywi w akcji **17:00** Pamiętniki z wakacji **18:00** Policjantki i Policjanci **20:00** Święty **21:00** Sprawiedliwi - Wydział Kryminalny Zespoły policyjne prowadzą różne sprawy kryminalne począwszy od zabójstw, poprzez napady, a skończywszy na narkotykach. **22:00** Dom w głębi lasu - horror Grupa hałaśliwych przyjaciół zostaje zwabiona przez dwóch bogatych biznesmenów do małego zacisznego domku w lesie. Otoczenie jest pełne niebezpiecznych pułapek. **00:00** Śmierć na 1000 sposobów **00:30** Spadkobiercy - program rozrywkowy

TV Trwam

11:05 Mocni w wierze **11:35** 100 cudownych miejsc **11:45** Historia i architektura **12:00** Anioł Pański **12:03** Informacje dnia **12:20** Sanktuaria polskie **12:40** Franz Stock, apostoł pojednania **13:30** Msza Święta **14:30** Na przekór ciemności **15:40** 100 cudownych miejsc na świecie **15:50** Ma się rozumieć **16:00** Informacje dnia **16:10** Jestem mamą **16:30** Kalejdoskop Młodych **16:50** Na grzyby **17:00** 100 cudownych miejsc na świecie **17:10** Prosto o gospodarce **17:30** Okiem kamery **17:55** Kartka z kalendarza **18:00** Anioł Pański **18:05** Informacje dnia **18:15** Rozmowy **19:25** Święty na każdy dzień **19:30** Każdy maluch to potrafi **19:45** Modlitwa **20:00** Informacje dnia **20:20** Różaniec **20:50** Kartka z kalendarza **21:00** Apel Jasnogórski

eprasa.pl 3144d78ca0

środa 26 sierpnia

TVP 1

06:50 Spiszmy się jak na rolników przystało!
07:00 Transmisja Mszy Świętej z Sanktuarium Matki Bożej
07:30 Rodzinny ekspres
08:00 Wiadomości
08:10 Pogoda poranna
08:15 Kwadrans polityczny
08:40 Ta jedyna - serial
09:15 Ranczo - serial
10:15 Komisarz Alex - serial
11:05 Ojciec Mateusz - serial kryminalny TVP
12:00 Wiadomości
12:10 Agrobiznes
12:30 Agropogoda - magazyn
12:35 My - Solidarność!
12:45 Natura w Jedynce
13:45 My - Solidarność!
14:00 Elif - serial, prod. Turcja
14:45 My - Solidarność!
15:00 Wiadomości
15:10 Pogoda
15:15 Alarm! - magazyn
15:35 Gra słów. Krzyżówka

SERIAL OBYCZAJOWY

16:05 Przysięga - serial obyczajowy, prod. Turcja
17:00 Teleexpress
17:20 Pogoda
17:25 Jaka to melodia?
17:55 Anna Karenina - serial
18:55 Jeden z dziesięciu
19:30 Wiadomości
20:10 Alarm! - magazyn
20:35 La Bandida - serial
21:35 To był rok!
22:45 Historia bez tajemnic - Andrzej Kołodziej. Bardzo polska opowieść
00:15 W sieci szaleństwa - thriller, prod. USA, 2017, reż. Curtis Crawford
01:50 Determinator - serial
02:45 Wojsko - polskie.pl
03:05 Terytorialsi
03:25 Zabić Kennedy'ego

TVP 2

05:25 Doktor z alpejskiej wioski - serial
06:15 Pożyteczni.pl
06:40 Spiszmy się jak na rolników przystało!
06:50 Familiada - teleturniej
07:20 Bądźmy razem
08:00 Pytanie na śniadanie
11:20 Spiszmy się jak na rolników przystało!
11:30 Rodzinka.pl - serial komediowy TVP
11:55 Barwy szczęścia - serial obyczajowy TVP
12:30 Koło fortuny
13:05 Va Banque - teleturniej
13:35 Na sygnale - serial
14:05 Czarne chmury - serial
15:10 Doktor z alpejskiej wioski - serial
16:00 Koło fortuny
16:35 Familiada - teleturniej
17:10 Więzień miłości
18:00 Panorama
18:30 Va Banque - teleturniej
19:00 Rodzinka.pl - serial

SERIAL OBYCZAJOWY

19:30 Barwy szczęścia - serial obyczajowy prod. TVP
20:45 Kino relaks - Nie ma to jak u mamy - komedia obyczajowa, prod. Francja, 2016, reż. Eric Lavaine
22:25 Olivia - serial kryminalny, prod. Francja, 2019
00:20 Złoto dezerterów - komedia, reż. Janusz Majewski, wyk. Marek Kondrat, Bogusław Linda, Wiktor Zborowski, Katarzyna Figura
02:35 Wolność jak płomień - film dokumentalny
03:45 Trzeci oficer - serial sensacyjny TVP
04:35 Zakończenie dnia

TVN

04:30 Uwaga!
04:50 Kuchenne rewolucje
05:45 Mango - telezakupy
07:00 Wstajesz i wiesz
09:00 Doradca smaku
09:05 Szpital - program obyczajowy
10:05 Kuchenne rewolucje - program kulinarno-rozrywkowy
11:05 Detektywi
12:15 Ukryta prawda
13:15 Szpital
14:15 Detektywi - program kryminalny
15:25 Milionerzy
16:00 Fakty po południu
17:00 Kuchenne rewolucje - program kulinarno-rozrywkowy
18:00 Ukryta prawda
19:00 Fakty
19:25 Uwaga! koronawirus
19:55 Uwaga!
20:15 Doradca smaku
20:20 Milionerzy

FILM SENSACYJNY

21:00 R.I.P.D.: Agenci z zaświatów - film sensacyjny, prod. USA, 2013, reż. Robert Schwentke, wyk. Jeff Bridges, Ryan Reynolds, Kevin Bacon, Mary-Louise Parker, Stephanie Szostak
23:05 Żołnierz przyszłości - film S-F, USA, 1998, reż. Paul Anderson, wyk. Kurt Russell, Jason Scott Lee, Jason Isaacs, Connie Nielsen, Sean Pertwee, Gary Busey
01:10 My Way
01:45 Nie z tego świata - serial, USA
02:45 Uwaga!
03:10 Noc magii
04:30 Nic straconego

POLSAT

06:00 Nowy dzień z Polsat News
08:45 Malanowski i Partnerzy - serial kryminalny prod. Polska
09:45 Sekrety rodziny
10:45 Dlaczego ja?
11:45 Gliniarze - serial kryminalny
12:50 Wydarzenia
13:25 Interwencja - magazyn prod. Polska
13:45 Trudne sprawy
14:45 Dlaczego ja?
15:50 Wydarzenia
16:20 Pogoda
16:25 Interwencja
16:45 Gliniarze - serial kryminalny prod. Polska
17:45 Sekrety rodziny
18:50 Wydarzenia
19:30 Gość Wydarzeń
19:45 Sport, Pogoda

FILM PRZYGODOWY

20:05 Skarb narodów: Księga tajemnic Benjamin Franklin Gates, po odkryciu tajemnicy templariuszy, został najbardziej znanym w USA poszukiwaczem skarbów, choć sam woli określenie.
22:50 Z księżyca spadłeś? Miliony lat świetlnych od Ziemi znajduje się planeta, której mieszkańcami są wyłącznie mężczyźni. Pozbawieni uczuć i rozmnażający się przez klonowanie kosmici chcą zawładnąć wszechświatem.
01:10 Nasz Nowy Dom
03:10 Tajemnice losu
04:40 Disco Gramy - program rozrywkowy

TVP Kultura

07:30 Wszystkie stworzenia duże i małe - Ryby i rybki - serial
08:25 Trzeci punkt widzenia
08:55 Którędy po sztukę
09:15 Kapitan z „Oriona" - dramat obyczajowy
11:00 Noce i dnie - serial TVP
12:10 Zaklęty Dwór - serial
13:10 Głosy - film dokumentalny, reż. Marek Nowicki
13:30 Sztuka Niderlandów - film dokumentalny
14:30 Mała Moskwa - dramat, reż. Waldemar Krzystek
16:35 Chce się żyć - film obyczajowy, reż. Maciej Pieprzyca
18:30 Informacje kulturalne
18:45 Serialowa nostalgia - Gruby - serial TVP
19:20 Serialowa nostalgia - Pierścień i róża - O pani, jesteś moim snem - serial komediowy TVP, reż. Jerzy Gruza

DRAMAT

20:00 W trzy miesiące dookoła świata - Rower z Pekinu - dramat, prod. Tajwan, Francja, 2001, reż. Xiaishuai Wang, wyk. Lin Cui, Xun Zhou, Yuanyuan Gao
22:00 Geniusz - serial
24:00 Dokument w podróży - Czerwone pudełko
01:00 Powidoki - Hannah Arendt
01:20 Lekkie obyczaje - Na moich ustach - film prod. Francja, 2001, reż. Jacques Audiard, wyk. Olivier Gourmet, Olivier Perrier
03:25 Scena Klasyczna
04:10 Kino nocne - Tom - film obyczajowy
05:55 Zakończenie dnia

TV Puls

06:00 Nash Bridges - serial sensacyjny
07:00 Rodzinny interes - serial obyczajowy
08:00 Lombard. Życie pod zastaw - serial obyczajowy
10:00 Zaklinaczka duchów Dzięki swojemu darowi Melinda Gordon potrafi komunikować się z zagubionymi duszami zmarłych ludzi i pomaga im przejść na drugą stronę.
14:00 Lombard. Życie pod zastaw - serial obyczajowy
16:00 Rodzinny interes - serial obyczajowy
18:00 Lombard. Życie pod zastaw - serial obyczajowy prod. Polska
20:00 Igrzyska śmierci: Kosogłos. Część 2

DRAMAT

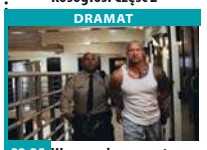

22:25 W pogoni za zemstą - dramat Były skazaniec planuje pomścić śmierć brata, który zginął z ręki wspólnika w czasie napadu. Zadanie utrudniają mu doświadczony policjant oraz narcystyczny płatny zabójca.
00:25 Skaza
02:25 Na wariackich papierach
03:40 Zobacz to! Blok powtórkowy: Taki jest świat - program informacyjny
04:40 Z archiwum policji - serial dokumentalny
05:00 Nash Bridges - serial sensacyjny

TVN 7

05:05 Szkoła
06:05 Mango telezakupy
07:30 Mała piękność - dokument
08:25 Po pierwsze kino
08:30 Ukryta prawda - program obyczajowy prod. Polska
11:30 Mango telezakupy
11:50 Szpital - program obyczajowy
12:50 Sąd rodzinny - program sądowy
13:50 Sędzia Anna Maria Wesołowska - program sądowy
14:50 Po pierwsze kino
14:55 Ukryta prawda - program obyczajowy prod. Polska
15:55 Szkoła
16:55 19 + - obyczajowy
18:00 Usta Usta - serial obyczajowy, Polska
19:00 Ukryta prawda - program obyczajowy

FILM WOJENNY

20:00 Niezłomny - film wojenny, prod. USA, 2014, reż. Angelina Jolie, wyk. Jack O'Connell, Domhnall Gleeson, Garrett Hedlund, Miyavi, Finn Wittrock
22:55 Trzydziestu trzech - film katastroficzny, Chile, Kolumbia, Hiszpania, 2015, reż. Patricia Riggen, wyk. Antonio Banderas, Rodrigo Santoro, Juliette Binoche, James Brolin, Lou Diamond Phillips
01:30 Kości - serial, USA
02:35 Noc magii - program ezoteryczny prod. Polska

TV 4

06:00 Strażnik Teksasu Cordell Walker (Chuck Norris) jest jednym z najlepszych Strażników Texasu. Ma dosyć ostre metody zwalczania przestępców. **08:00** Nasz Nowy Dom **09:00** Policjantki i Policjanci **12:00** STOP Drogówka **13:00** Święty **14:00** Pamiętniki z wakacji **15:00** Detektywi w akcji **17:00** Pamiętniki z wakacji **18:00** Policjantki i Policjanci - serial kryminalny prod. Polska **20:00** Święty **21:00** Sprawiedliwi - Wydział Kryminalny - serial kryminalny **22:05** Nieuchwytny cel 2 Wes, zawodnik MMA, który chce skończyć z walkami, dostaje propozycję wzięcia udziału w prywatnym turnieju w Birmie w zamian za milion dolarów. **00:20** Tuż przed tragedią **01:25** STOP Drogówka - magazyn

TV Trwam

10:00 Audiencja Generalna Ojca Świętego Franciszka z Watykanu **11:00** Uroczystość Matki Bożej Częstochowskiej. Msza Święta z Jasnej Góry **13:00** Odwagi, ja jestem **14:50** Święty na każdy dzień **14:55** Jasnogórskie Te Deum Laudamus 966-2016 **15:50** Ma się rozumieć **16:00** Informacje dnia **16:10** Na zdrowie **16:30** Regał **17:00** Po stronie prawdy **17:30** Okiem kamery **17:55** Kartka z kalendarza **18:00** Anioł Pański **18:05** Informacje dnia **18:15** Rozmowy niedokończone **19:25** Święty na każdy dzień **19:30** Brat Franciszek **20:00** Informacje dnia **20:20** Różaniec **20:50** Myśląc Ojczyzna **21:00** Apel Jasnogórski **21:20** Informacje dnia **21:40** Polski Punkt Widzenia **22:00** Orędowniczka w codzienności **22:30** Nienapisany pamiętnik **23:30** Jasna Góra

czwartek 27 sierpnia

TVP 1

05:10 Przysięga - serial obyczajowy, prod. Turcja, 2019
06:00 Elif - serial, prod. Turcja
06:50 Spiszmy się jak na rolników przystało!
07:00 Transmisja Mszy Świętej z Sanktuarium Matki Bożej
07:30 Coś dla Ciebie
08:00 Wiadomości
08:10 Pogoda poranna
08:15 Kwadrans polityczny
08:40 Ta jedyna - serial
09:15 Ranczo - serial
11:05 Ojciec Mateusz - serial
12:00 Wiadomości
12:10 Agrobiznes
12:30 Agropogoda - magazyn
12:35 Magazyn Rolniczy
12:50 Natura w Jedynce - Góry i ich mieszkańcy
14:00 Elif - serial, prod. Turcja
14:50 My - Solidarność!
15:00 Wiadomości
15:15 Alarm! - magazyn

TELETURNIEJ

15:35 Gra słów. Krzyżówka - teleturniej
16:05 Przysięga - serial
17:00 Teleexpress
17:20 Pogoda
17:25 Jaka to melodia?
17:55 Anna Karenina - serial
18:55 Jeden z dziesięciu
19:30 Wiadomości
20:10 Alarm! - magazyn
20:35 La Bandida - serial
21:30 Sprawa dla reportera
22:25 Sekundy, które zmieniły życie
22:50 Magazyn śledczy Anity Gargas - magazyn
23:30 Magazyn kryminalny 997 - magazyn
00:20 Tylko jedno spojrzenie
01:30 Przystań - serial TVP
02:25 Sprawa dla reportera

TVP 2

04:50 Cafe piosenka
05:20 Doktor z alpejskiej wioski - serial, prod. Niemcy, 2008
06:10 Operacja Zdrowie - magazyn medyczny
06:35 Spiszmy się jak na rolników przystało! - magazyn rolniczy
06:50 Familiada - teleturniej
07:20 Bądźmy razem
08:00 Pytanie na śniadanie
11:20 Spiszmy się jak na rolników przystało! - magazyn rolniczy
11:30 Rodzinka.pl - serial komediowy TVP
11:55 Barwy szczęścia - serial obyczajowy TVP
12:30 Koło fortuny - teleturniej
13:05 Va Banque - teleturniej
13:35 Na sygnale - serial fabularyzowany TVP
14:10 Msza Święta Kościoła Mariawitów

SERIAL OBYCZAJOWY

15:10 Doktor z alpejskiej wioski - serial
16:00 Koło fortuny
16:35 Familiada - teleturniej
17:10 Więzień miłości
18:00 Panorama
18:20 Pogoda
18:30 Va Banque - teleturniej
19:00 Rodzinka.pl - serial
19:30 Barwy szczęścia - serial obyczajowy TVP
20:40 Filmowe czwartki - Wiesław Kot - felieton
20:45 Filmowe czwartki - Diana - dramat
22:50 Porwanie Heinekena - film akcji
00:35 Robocop 3 - film fabularny
02:30 Midnight Sun - serial kryminalny

TVN

04:30 Uwaga!
04:50 Kuchenne rewolucje
05:45 Mango - telezakupy
07:00 Wstajesz i wiesz
09:00 Doradca smaku
09:05 Szpital
10:05 Kuchenne rewolucje - program kulinarno-rozrywkowy
11:05 Detektywi - program kryminalny
12:15 Ukryta prawda - program obyczajowy
13:15 Szpital - program obyczajowy
14:15 Detektywi
15:25 Milionerzy
16:00 Fakty po południu
17:00 Kuchenne rewolucje
18:00 Ukryta prawda - program obyczajowy
19:00 Fakty
19:25 Uwaga! koronawirus
19:55 Uwaga!
20:15 Doradca smaku
20:20 Milionerzy

PROGRAM KULINARNY

21:00 Kuchenne rewolucje - program kulinarno-rozrywkowy
22:00 Pacyfikator - film komedia, USA, Kanada, 2005, reż. Adam Shankman, wyk. Vin Diesel, Lauren Graham, Faith Ford, Brittany Snow, Max Thieriot
00:00 Selena - film obyczajowy, USA, 1997, reż. Gregory Nava, wyk. Jennifer Lopez, Edward James Olmos, Jon Seda, Constance Marie, Jacob Vargas
02:45 Uwaga! - magazyn
03:10 Noc magii
04:30 Nic straconego

POLSAT

06:00 Nowy dzień z Polsat News
08:45 Malanowski i Partnerzy
09:45 Sekrety rodziny
10:45 Dlaczego ja?
11:45 Gliniarze
12:50 Wydarzenia
13:25 Interwencja
13:45 Trudne sprawy
14:45 Dlaczego ja?
15:50 Wydarzenia
16:20 Pogoda
16:25 Interwencja
16:45 Gliniarze
17:45 Sekrety rodziny
18:50 Wydarzenia
19:30 Gość Wydarzeń
19:45 Sport
19:55 Pogoda
20:00 Narzeczony na niby Piotr to opowieść o związkowych perypetiach, które pokocha każdy, kto choć raz zakochał się w niewłaściwej osobie.

KOMEDIA

22:20 Ilu miałaś facetów Darling czyta artykuł, który skłania ją do przekonania, że zostanie samotna już na zawsze. Za wszelką cenę nie chce do tego dopuścić i rozpoczyna przegląd swoich byłych facetów w nadziei, że przeoczyła wśród nich tego na resztę życia. Jednak jej desperackie próby, by ponownie związać się ze swoimi dawnymi kochankami przybierają komiczną formę.
00:50 Jednostka 19
02:45 Tajemnice losu
04:40 Disco Gramy - program rozrywkowy prod. Polska
05:25 Telezakupy TV Okazje

TVP Kultura

07:30 Wszystkie stworzenia duże i małe - Zaufanie
08:25 Informacje kulturalne
08:35 Studio Kultura
09:00 Chce się żyć - film obyczajowy, reż. Maciej Pieprzyca, wyk. Dawid Ogrodnik, Kamil Tkacz
11:00 Zaklęty Dwór - serial
13:10 Nic się nie dzieje - film animowany, prod. Dania, Francja, 2017, reż. Michelle Kranot, Uri Kranot
13:30 Siódma pieczęć Grzegorza Ciechowskiego
14:20 Duch Bauhausu - film dokumentalny
15:25 Awatar, czyli zamiana dusz - film TVP, reż. Janusz Majewski, wyk. Wanda Koczeska, Jan Machulski, Henryk Boukołowski, Gustaw Holoubek, Kazimierz Rudzki, Krzysztof Litwin, Lucjan Zitrig

FILM FABULARNY

16:35 Ciocia Danielle - film fabularny, prod. Francja, 1990, reż. Étienne Chatiliez, wyk. Tsilla Chelton, Catherine Jacob, Isabelle Nanty, Neige Dolsky, Eric Prat, Laurence Fvrier
18:30 Teatr na ten czas - Dorota Segda - felieton
18:45 Serialowa nostalgia - Pierścień i róża - serial
20:00 Kobra - Jego dwie żony - spektakl teatralny, reż. Stanisław Zaczyk
21:15 Koło pióra - magazyn
21:30 Kino Mistrzów - Wielkie oczy - film obyczajowy
23:25 Dziedziniec Kultury NCK
00:40 Nocny dokument - Anatomia startupu

TV Puls

06:00 Nash Bridges - serial sensacyjny
07:00 Rodzinny interes - serial obyczajowy Serial opowiadający o dwójce przyjaciół z dzieciństwa Wojtku i Ryszardzie (Marek Krupski i Ireneusz Dydliński), którzy wychowali się w domu dziecka, a po latach postanowili otworzyć warsztat samochodowy.
08:00 Lombard. Życie pod zastaw - serial obyczajowy
10:00 Zaklinaczka duchów
14:00 Lombard. Życie pod zastaw - serial obyczajowy
16:00 Rodzinny interes - serial obyczajowy
18:00 Lombard. Życie pod zastaw - serial obyczajowy

FILM OBYCZAJOWY

20:00 Moje skarby Carole jest introwertyczką, której całe życie wypełnia praca za komputerem. Caroline to jej zupełne przeciwieństwo. Seksowna i przebojowa, nie waha się używać swych atutów, by okradać mężczyzn wypoczywających na francuskiej Riwierze.
21:50 Alibi.com
23:40 Miłość z przedszkola 2
02:05 Na wariackich papierach - serial komediowy
03:10 Zobacz to! Blok powtórkowy: Z archiwum policji
04:05 Taki jest świat
05:00 Nash Bridges

TVN 7

05:05 Szkoła
06:05 Mango telezakupy
07:30 Mała piękność - dokument
08:25 Po pierwsze kino
08:30 Ukryta prawda - program obyczajowy prod. Polska
11:30 Mango telezakupy
11:50 Szpital - program obyczajowy
12:50 Sąd rodzinny - program sądowy
13:50 Sędzia Anna Maria Wesołowska - program sądowy
14:50 Po pierwsze kino
14:55 Ukryta prawda - program obyczajowy
15:55 Szkoła
16:55 19 + - obyczajowy
18:00 Szpital - program obyczajowy
19:00 Ukryta prawda

KOMEDIA

20:00 Kłamca kłamca - komedia, prod. USA, 1997, reż. Tom Shadyac, wyk. Jim Carrey, Maura Tierney, Justin Cooper, Cary Elwes, Anne Haney, Jennifer Tilly, Amanda Donohoe, Jason Bernard, Swoosie Kurtz
21:50 10000 lat przed naszą erą - film przygodowy, USA, 2008, reż. Roland Emmerich, wyk. Steven Strait, Camilla Belle, Cliff Curtis, Joel Vogel, Ben Badra
00:10 Kości - serial, USA
01:10 Druga strona medalu - talk show
02:45 Noc magii

TV 4

06:00 Strażnik Teksasu **08:00** Nasz Nowy Dom **09:00** Policjantki i Policjanci **12:00** STOP Drogówka **13:00** Święty **14:00** Pamiętniki z wakacji **15:00** Detektywi w akcji Detektywi zmagają się z najdziwniejszymi sprawami, którą trapią ich zleceniodawców. Po pomoc do detektywów nie zgłaszają się bowiem „normalni" ludzie. **17:00** Pamiętniki z wakacji **18:00** Policjantki i Policjanci **20:00** Święty **21:00** Sprawiedliwi - Wydział Kryminalny **22:05** Próba sił Nowym Jorkiem wstrząsa seria brutalnych morderstw dokonywanych na dzieciach, co doprowadza mieszkańców do zbiorowej histerii. **00:25** Tuż przed tragedią **01:25** STOP Drogówka **02:25** Disco Polo Life

TV Trwam

11:25 Myśląc Ojczyzna **11:35** Przyroda i ludzie **12:00** Anioł Pański **12:03** Informacje dnia **12:20** Po stronie prawdy **12:50** Filmowe Życiorysy. Laus in Ecclesia czyli w szkole św. Benedykta **13:20** 100 cudownych miejsc na świecie **13:30** Msza Święta **14:30** Człowiek orkiestra **15:15** Inżynier **15:50** Ma się rozumieć **16:00** Informacje dnia **16:10** Z wędką nad wodę w Polskę i Świat **16:35** Porady Medyczne Bonifratrów **17:00** Akademia pro-life **17:05** Danuta Siedzikówna „Inka" **17:30** Okiem kamery **17:55** Kartka z kalendarza **18:00** Anioł Pański **18:05** Informacje dnia **18:15** Rozmowy niedokończone **19:25** Święty na każdy dzień **19:30** Moja katolicka rodzina **20:00** Informacje dnia **20:20** Różaniec **20:50** Kartka z kalendarza **21:00** Apel

eprasa.pl 3144d78ca0

Fot. pixabay.com

ONI ZADBAJĄ O TWOJE PIĘKNO

Ich profesjonalizm chwalą i polecają sobie klientki!

Po urlopie wracasz wypoczęta i szczęśliwa, jednak nasze ciało po sporej dawce promieni słonecznych może wymagać specjalnego dopieszczenia i regeneracji. Pierwsza myśl, która pojawia się wtedy w głowie: kosmetyczka! Aby przed powrotem do pracy wyglądać rewelacyjnie, warto wybrać najlepszy salon urody w mieście. My wiemy, gdzie zadbają o Ciebie najlepiej!

Centrum Estetyki „Urokliva.pl" powstało z myślą o wszystkich kochających piękno, urodę oraz zdrowy styl życia. Jeżeli pragniesz w fachowy i bezpieczny sposób zadbać o swoją urodę i oczekujesz trwałych, pozytywnych efektów, to miejsce stworzone jest właśnie dla Ciebie. Możesz skorzystać tu z zabiegów takich jak mezoterapia igłowa, lipoliza iniekcyjna, peeling kawitacyjny, terapia fotonowa, masaż próżniowy, kwas hialuronowy oraz peeling węglowy „black doll", badanie masy i składu ciała, zapotrzebowania kalorycznego, wieku metabolicznego. Pracownicy do każdego klienta podchodzą w sposób indywidualny, oferują kompleksowe doradztwo poparte wieloletnim doświadczeniem.

Salony kosmetologiczne to nie tylko miejsca, w których można poprawić swoją urodę i podkreślić jej atuty. To przede wszystkim oazy relaksu i najwyższego komfortu. Takim miejscem jest atelier Madam Beauty. Jest to miejsce stworzone dla kobiet wymagających i świadomych swoich potrzeb. Zespół tworzą wysoce wykwalifikowane specjalistki z zakresu dermatologii i kosmetologii, którym przewodzi doświadczona linergistka. Atelier proponuje pełną gamę zabiegów odmładzających i upiększających, a także makijaż permanentny robiony w technologii Conture Make-up Long Time Liner. Z pełną ofertą można zapoznać się na stronie internetowej.

Fot. pixabay.com

Mówi się, że piękne stopy i zadbane paznokcie to wizytówka każdej kobiety. O nasze paznokcie zadbają specjaliści z Salonu Kosmetycznego „Zatrzymać Czas". Salon oferuje zabiegi kosmetyczne, podologiczne, manicure i pedicure. Klientki mogą skorzystać również m.in. z natryskowego opalania, przekłuwania uszu oraz depilacji woskiem. Warto zauważyć, że zabiegi wykonywane są przy użyciu wysokiej jakości sprzętu i kosmetyków.

Anna Jaźwiec z AnStyle wie, jak zadbać o rzęsy. – Zajmuję się stylizacją i przedłużaniem rzęs metodą objętościową 2D-6D, 1:1, Extreme, Russian Style i nie tylko – mówi. – Ukończyłam profesjonalne szkolenia, posiadam stosowne certyfikaty. Pani Ania wie, co zrobić, żeby rzęsy były piękne, długie i gęste! Poza tym w AnStyle możesz zrobić sobie makijaż permanentny brwi i ust, powiększanie ust kwasem hialuronowym, usunąć makijaż permanentny. Salon wykonuje również stylizację paznokci, lifting, botoks rzęs oraz regulację i hennę brwi. W ofercie znajdują się zabiegi przy użyciu specjalistycznego urządzenia o nazwie Laser Shape. To dzięki nim możemy skutecznie odmłodzić twarz, usunąć niechciany cellulit i wymodelować sylwetkę.

Makijaż permanentny i medycyna estetyczna to specjalizacje salonu Aesthetica w Elblągu. Mieszczący się przy ul. 12 Lutego salon zadba o nasz piękny wygląd, zwłaszcza jeśli chcemy mieć makijaż permanentny. Brwi w technikach łączonych. Autorska metoda w makijażu permanentnym powiększania ust bez użycia kwasu. Makijaże w pięknych, lekkich, naturalnych barwach. Trwałe pigmenty. Znieczulenia, które sprawiają, że zabiegi są bezbolesne! Warte uwagi są m.in. pigmentacja skóry głowy, laser pikosekundowy, zabiegi autogenne oraz estetyczne. Na uwagę zasługuje fakt, że laser pikosekundowy jest w tej chwili najnowszym technicznie sprzętem (w województwie ma go tylko ten gabinet i lekarka w Lelkowie). Nie tylko ściąga pigmentację bez wywoływania oparzeń, ale ma też unikatową dla tej technologii głowicę frakcjonującą skórę.

Poza pięknym wyglądem wizyta w salonie kosmetycznym aplikuje nam ogromną dawkę pewności siebie. Piękna wśrodku i na zewnątrz możesz podbijać świat!

eprasa.pl 3144d78ca0

OGŁOSZONE PRZETARGI NA TERENY ROLNE, TURYSTYCZNE I INWESTYCYJNE

Krajowy Ośrodek Wsparcia Rolnictwa

ODDZIAŁ TERENOWY W OLSZTYNIE
10-448 OLSZTYN, UL. GŁOWACKIEGO 6
TEL. 89 52-48-800, FAX. 89 52-48-802

Sekcja Zamiejscowa	Adres	Telefon	Sekcja Zamiejscowa	Adres	Telefon
Elbląg	ul.Nowodworska10B	(55) 230-65-20	**Bartoszyce**	ul.Kętrzyńska 45A	(89) 762-79-10
Grabin	Grabin 17	(89) 642-56-40	**Działdowo**	ul.M.Skłodowskiej-Curie 35	(23) 698-07-80
Kamionek	Kamionek 25	(89) 624-32-12	**Morąg**	ul.Dworcowa 13	(89) 757-85-20
Korsze	ul.W.Polskiego 41A	(89) 754-26-20	**Ełk**	ul.Zamkowa 8	(87) 621-74-60
Lidzbark Warm.	ul.Ornecka 6	(89) 767-78-10	**Olecko**	ul.Os.Lesk 20	(87) 523-43-10
			Bystry	Bystry 6A	(87) 428-42-51

Lp.	Powiat	Gmina	Działka			Charakter nieruchomości	Rodzaj przetargu	Cena wywoławcza (w zł)	Czynsz wywoławczy (w dt)	Termin przetargu		Miejsce przetargu	Informacje pod tel.
			obręb	numer	powierzchnia ogółem w ha					data	godzina		
1	gołdapski	Gołdap	Główka	140/34	0,1687	rolna	nieograniczony	5 850,00	xxx	02.09.2020	12:00	SZ Olecko	875234310
2	gołdapski	Dubeninki	Żytkiejmy	259/2	1,3272	rolna	nieograniczony	21 220,00	xxx	02.09.2020	09:00	SZ Olecko	875234310
3	gołdapski	Gołdap	Pogorzel	166/68, 166/69	0,2271	nierolna	nieograniczony	8 330,00	xxx	02.09.2020	10:00	SZ Olecko	875234310
4	gołdapski	Gołdap	Główka	140/31	0,0894	rolna	nieograniczony	3 710,00	xxx	02.09.2020	11:00	SZ Olecko	875234310
5	olecki	Kowale Oleckie	Kowale Oleckie	1/10	0,4775	nierolna	nieograniczony	14 310,00	xxx	03.09.2020	10:00	SZ Olecko	875234310
6	olecki	Kowale Oleckie	Kowale Oleckie	153	0,0730	nierolna	nieograniczony	2 210,00	xxx	03.09.2020	09:00	SZ Olecko	875234310
7	olecki	Kowale Oleckie	Kowale Oleckie	1/11	0,4386	nierolna	nieograniczony	13 200,00	xxx	03.09.2020	11:00	SZ Olecko	875234310
8	olecki	Kowale Oleckie	Kowale Oleckie	167/1	0,5952	nierolna	nieograniczony	11 900,00	xxx	03.09.2020	12:00	SZ Olecko	875234310
9	nowomiejski	Nowe Miasto Lubawskie	Radomno	261/3, 261/4	0,3335	rolna	nieograniczony	15 900,00	xxx	04.09.2020	12:00	OT Olsztyn	895248840
10	nowomiejski	Grodziczno	Montowo	160/11, 160/12, 160/13, 160/14	0,2001	rolna	nieograniczony	10 400,00	xxx	04.09.2020	12:00	OT Olsztyn	895248840
11	ostródzki	Ostróda	Tyrowo	38/1	1,0004	rolna	nieograniczony	25 500,00	xxx	07.09.2020	12:00	SZ Grabin	896425648
12	elbląski	Milejewo	Kamiennik Wielki	130 udz. w wys. 1/3	0,0473	nierolna	nieograniczony	6 390,00	xxx	08.09.2020	12:00	SZ Elbląg	552306526
13	elbląski	Elbląg	Nowe Batorowo	44/2 udz. w wys. 46/1000	0,1691	nierolna	nieograniczony	20 000,00	xxx	08.09.2020	10:00	SZ Elbląg	552306526
14	elbląski	Elbląg	Janowo	284	0,4151	rolna / nierolna	nieograniczony	80 760,00	xxx	11.09.2020	11:00	SZ Elbląg	552306532

Wykazy oraz ogłoszenia przetargów wywieszone zostaną w siedzibie Oddziału Terenowego KOWR w Olsztynie oraz siedzibie gminy właściwej ze względu na położenie nieruchomości.

Szczegółowe informacje o nieruchomościach oraz pełną treść ogłoszeń można uzyskać w siedzibie Oddziału Terenowego KOWR w Olsztynie, ul Głowackiego 6.

www.kowr.gov.pl

102820otbr-A -P

CZWARTEK i PIĄTEK
TWÓJ LOKALNY TYGODNIK

15720otbr-b-M

KATALOG PROJEKTÓW WARMII I MAZUR
pantel
www.pantel.olsztyn.pl • tel. 89 527 56 60

192119otbr-b -O

MOBILIS group
SPRZEDAŻ NIERUCHOMOŚCI PKS

BAZA PKS W OSTRÓDZIE
ul. Garnizonowa 14, 14-100 Ostróda

BAZA PKS W PRZASNYSZU
ul. Szosa Ciechanowska 4, 06-300 Przasnysz

BAZA PKS W OSTROŁĘCE
ul. Tadeusza Zawadzkiego „Zośki" 1, 07-412 Ostrołęka

BAZA PKS W PIOTRKOWIE TRYBUNALSKIM
ul. Wolborska 6b, 97-300 Piotrków Trybunalski

Więcej informacji na temat nieruchomości:
www.mobilis.pl/nieruchomosci oraz **tel. 795 490 578**

41920stzo-c-M

SPRZEDAŻ RUCHOMOŚCI

Syndyk masy upadłości Fabryka Okien KONAL Spółka Akcyjna w upadłości z siedzibą w Wielki Łęck, tel. 517 37 37 44, (55) 641 64 44, **sprzeda ruchomości znajdujące się w Wielkim Łęcku 81A, woj. warmińsko-mazurskie (zakład produkcji stolarki okiennej).**

Przedmiotem sprzedaży są ruchomości należące do upadłej Fabryki Okien „KONAL" Spółki Akcyjnej w upadłości z siedzibą w Wielkim Łęcku woj. warmińsko-mazurskie, wskazane w złączniku nr 1 do warunków sprzedaży, szczegółowo opisane w operacie wyceny nr 1-120-T/2018 z dnia 19 września 2018 r. sporządzonego przez rzeczoznawcę majątkowego Romana Borkowskiego.

Ceny ruchomości nie mogą być niższe niż wskazane w załączonej tabeli, która stanowi nieodłączną całość. Do ceny netto doliczone zostaną ewentualnie należne podatki według obowiązujących przepisów.

Składający ofertę powinien uiścić w terminie składania ofert wadium w wysokości 10% ceny minimalnej na rachunek masy upadłości **80 8309 0000 0064 5280 2000 0010** w Banku Spółdzielczym w Sztumie Oddział w Elblągu.
Oferty nabycia sporządzone w języku polskim należy składać w zapieczętowanych kopertach, oznaczonych dopiskiem „SPRZEDAŻ – ruchomości Fabryka Okien KONAL SA w upadłości położone w Wielkim Łęcku, sygn. akt V GUp 47/18" do dnia **06 września 2020 roku** na adres: Kancelaria Syndyka, ul. Zacisze 2, 82-300 Elbląg. O terminie złożenia decyduje data wpływu oferty do Kancelarii.

Otwarcie i rozpoznanie ofert nastąpi w Kancelarii syndyka dnia
07 września 2020 roku o godzinie 10:00.

Ze stanem technicznym i rzeczowym ruchomości można się zapoznać po uprzednim kontakcie telefonicznym z syndykiem masy upadłości pod nr **(55) 641 64 44** oraz nr **517 37 37 44**, e-mail: **kancelaria@cdres.pl**

Szczegółowe warunki sprzedaży znajdują się na stronie internetowej syndyka www.syndyk24.pl.

www.dawro.pl

9720otba-a-M

eprasa.pl 3144d78ca0

Krzyżówka klasyczna z hasłem

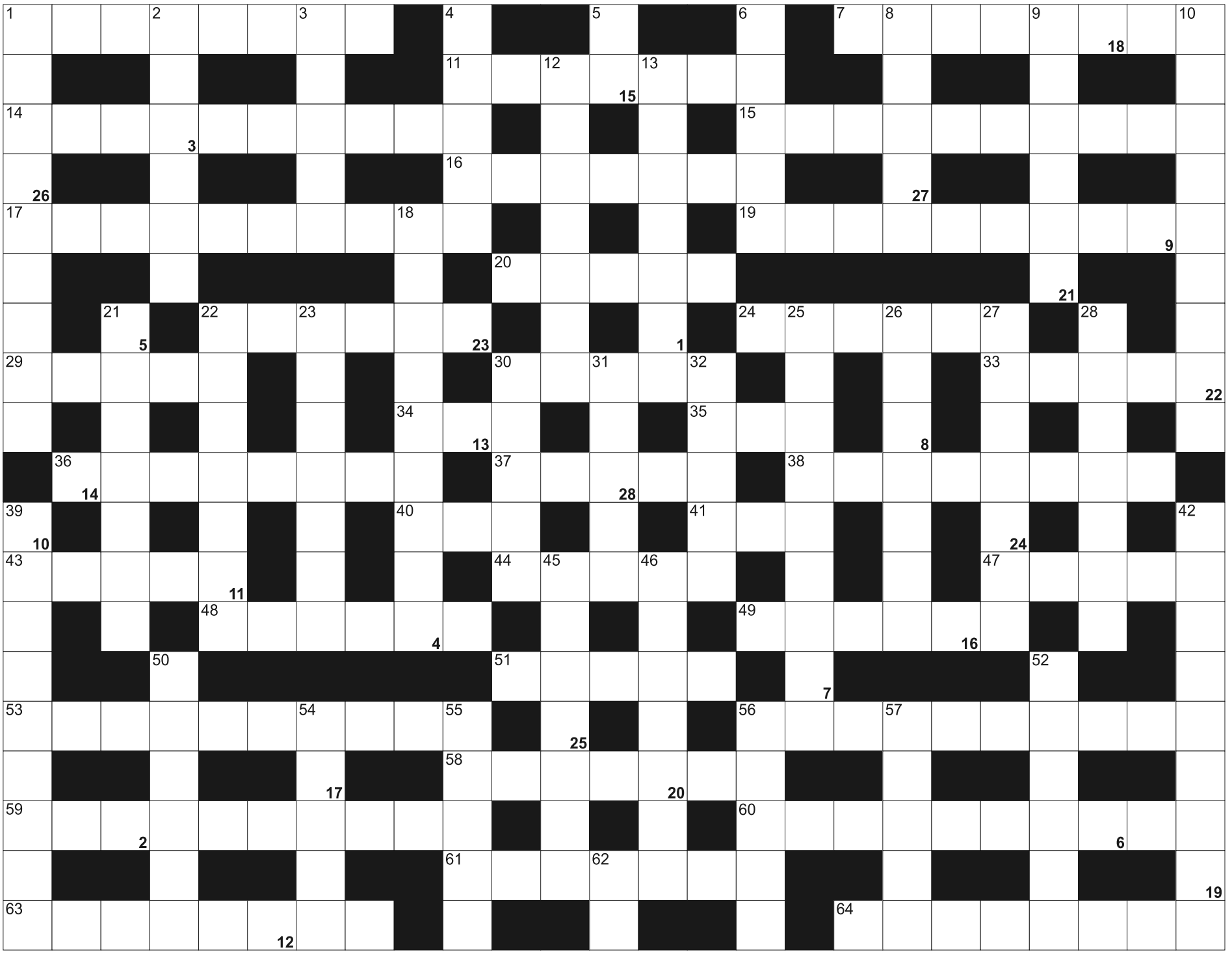

Litery z pól ponumerowanych od 1 do 28, utworzą rozwiązanie - przysłowie:

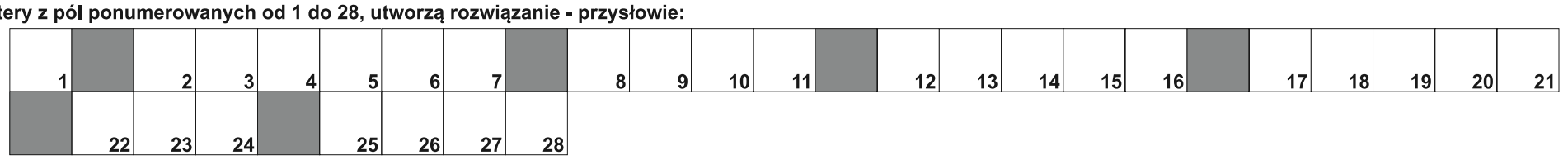

POZIOMO: 1) naczynie do sosu; 7) skrzywienie kręgosłupa; 11) część okularów; 14) dopuścił się malwersacji; 15) mężczyzna tuż po ślubie; 16) w niej bagaż podróżnego; 17) mieszkanka stolicy RPA; 19) jeden ze sportów strzeleckich; 20) miasto z Akropolem; 22) drapieżny kot z Afryki; 24) noblowska powieść Władysława Reymonta; 29) górski jednoślad; 30) broń na muchy; 33) szkodliwy nawyk; 34) trasa lotu pocisku; 35) jedna z faz Księżyca; 36) Bertolucci, włoski reżyser; 37) owocowy tłuszcz; 38) sąsiad Niemca; 40) kant stołu; 41) mąż siostry ojca; 43) odręczny rysunek, plan; 44) Santor lub Szewińska; 47) gospodarz na Podhalu; 48) terytorium podległe władzy emira; 49) zimą noszona na głowie; 51) antonim bieli; 53) bułka z piekarnika i z sosem; 56) strajk z zajęciem budynku; 58) zielony do sałatki; 59) duży, zabytkowy cmentarz; 60) Alaksandr, prezydent Białorusi; 61) maszyna do oczyszczania ziarna z plew; 63) zakłada gniazdka; 64) zakładane przestępcom.

PIONOWO: 1) dawny rzemieślnik, pasamonik; 2) piąta planeta od Słońca; 3) gryczana lub jaglana; 4) między Estonią a Litwą; 5) Paskal, jednostka ciśnienia; 6) mecz o pierwsze miejsce; 8) ochrona żarówki; 9) i Krasicki, i Kraszewski; 10) największe miasto Alaski; 12) wiruje w kasynie; 13) małe naczynie na kwiatki; 18) opiekunka z sądu; 21) drzewo iglaste; 22) oddzielają państwa; 23) ruskie lub leniwe na talerzu; 25) mieszka na Hawajach; 26) wziernik do oglądania błony bębenkowej; 27) "... i miłość" Friedricha Schillera; 28) stoły ofiarne do odprawiania mszy; 30) górki zwalniające na jezdniach; 31) państwo z Wyspą Wielkanocną; 32) zespół towarzyszący Markowi Grechucie; 39) szlifowanie noża; 42) widnieją na listach wyborczych; 45) konwersacja; 46) inaczej Homarzec, skorupiak; 50) Edward, rządził Polską po Gomułce; 52) oszacowanie wartości; 54) najmniejsze elementy materii; 55) z jej liści sizal; 56) kompres na czole; 57) wynagrodzenie za pracę; 62) pierwiastek lantan.

eprasa.pl 3144d78ca0

Szukasz klientów?

docieramy do 1400000 odbiorców

wykorzystujemy zaawansowane sposoby emisji i targetowania reklam

dostarczymy Twoją ofertę do potencjalnych klientów na najpopularniejszych nośnikach

zapewniamy pełne raportowanie efektów przeprowadzonych działań

wybierz profesjonalistów, wybierz nas

GAZETA OLSZTYŃSKA.pl

(89) 539-74-46, reklama@wm.pl

mp-otbr-7488-M

ZWIERZĘTA

sprzedam

BYKI Limousine 100%, do rozrodu, 608-452-972

SPRZEDAM jałówki Limousine zacielone, 608-452-972

NIERUCHOMOŚCI

sprzedam

DOM bliźniak 120m2 z umeblowaniem, Pasym, działka 1500m2, 200m od jeziora Kalwa, 663-281-207

DOM całoroczny koło Olsztyna, 696-141-074

DOMY, 602-313-371

DZIAŁKA rolna o pow. 45ha w miejscowości Ogródek koło Orzysza z dostępem do jeziora. 608-452-972.

DZIAŁKI pod budowę blisko Olsztyna Tanio. 696-141-074

DZIAŁKI, 602-313-371

MIESZKANIA, 602-313-371

OLSZTYNEK, sprzedam pół domu z działką. Po remoncie. Cena 329.000. Tel. 664-095-088

SPRZEDAM (gm. Morąg) Jurki działkę usługowo-mieszkalną 1000m2 39000 zł i w Chojniku dom 70 m2 z działką 1000m2 190000 zł tel. 696394614

SPRZEDAM ziemię o pow. 80ha, Skomack Wielki w pobliżu Jeziora Orzyskiego. 608-452-972

WWW.DOMKIANGIELSKIE.PL, 503-103-703

kupię

2-POKOJOWE mieszkanie, 515-680-820

DOM Olsztyn (okolica), działkę, AS 603-584-180

zamienię

WWW.ZAMIANY.OLSZTYN.PL mieszkań, domów 603-584-180

do wynajęcia

3- pokojowe, 602-313-371

DWÓM studentkom pokój w mieszkaniu studentek, 602-313-371

MIESZKANIA, 602-313-371

MIESZKANIE 2 -pokoje 44m2, 503330254

POKÓJ 1-osobowy, 607-034-847

POKÓJ dwuosobowy, 505-062-432

WYNAJMĘ mieszkanie 2,5-pokojowe z garażem, pracującym, osiedle Grunwaldzkie, 537-666-426

PRACA

dam pracę

AGENCJA Pracy REMAX oferuje stałą lub sezonową pracę w Niemczech bez znajomości niemieckiego. Poszukujemy osób do załadunku paczek kurierskich, sortowania surowców wtórnych, pracowników śmieciarek. Zapewniamy zakwaterowanie i transport. Kontakt: 727-001-703.

CIEŚLA, dekarz, pomocnik, 601-680-820

DOJARZA i pracownika w gospodarstwie, 515603782

ELEKTRYK - elektromechanik - KROZMET, (89)672-61-00 w 32

FIRMA L-Trump Transport z Olsztyna poszukuje kierowców kat. C+E. Trasy Szwecja-Norwegia, 4/2 340zł/dzień, 661 889 987

MECHANIKA do naprawy sprzętu rolniczego w dużym gospodarstwie z możliwością zamieszkania; okolice Ełku, 608-452-972, 608-452-972

MURARZY ze znajomością j.niemieckiego, praca Niemcy, tel. 888-957-930

POMOCNIKA murarza, możliwość zakwaterowania, 501-481-210

POSZUKUJĘ na stałe mężczyzny do opieki nad osobą na wózku inwalidzkim, sprawną umysłowo. Możliwość zamieszkania (dom jednorodzinny). Warunki bdb., 502-568-898, 89-741-22-53

PRACA w gospodarstwie rolnym, okolice Przasnysza. Tel. 668-720-794

PRACOWNIK budowlany i pomocnik - dobra stawka, 608-545-251

PRACOWNIKA w gospodarstwie rolnym do hodowli bydła, okolice Ełku, z możliwością zamieszkania, 608-452-972,

PRZYJMĘ małżeństwo emerytów/rencistów na stałe do opieki nad domem na Mazurach. Warunki bdb., tel./sms, 602-313-695

ŚLUSARZ - monter- KROZMET, (89)672-61-00 w 32

ŚLUSARZ - spawacz - KROZMET, (89)672-61-00 w 32.

TRAKTORZYSTĘ w gospodarstwie, 515603782

ZATRUDNIĘ pracownika w gospodarstwie, woj. podlaskie tel. 607-606-936

ZATRUDNIĘ kierowcę kat.D, tel. 663-929-609

ZATRUDNIĘ Panią do opieki nad osobą leżącą w Olsztynie. 694-535-045

ZATRUDNIĘ pracownika w gospodarstwie rolnym (zapłata, zakwaterowanie, wyżywienie), 512-457-600

BIURO OGŁOSZEŃ GAZETY OLSZTYŃSKIEJ ZAPRASZA DO NOWEJ LOKALIZACJI

#DBAJMY O SIEBIE

NOŚ MASECZKĘ

89 539-74-80
89 539-74-81

b.ogloszen@gazetaolsztynska.pl

Pracujemy od poniedziałku do piątku w godz. 7⁰⁰ do 15⁰⁰

39920otbs-F-K

eprasa.pl 3144d78ca0

ZATRUDNIĘ stróża do gospodarstwa rolnego w okolicach Ełku z możliwością zamieszkania. 608-452-972.

ZATRUDNIĘ w gospodarstwie, 601-772-124

ZLECĘ budowę domu, tel. 601-64-12-20

szukam pracy

TANIE remonty solidnie , 731816009

AUTO-MOTO

sprzedam

SAMOCHÓD Audi 1, bezwypadkowy, rocznik 2012, z salonu, pierwszy właściciel, kobieta, garażowany, przebieg 60tys.km. Telefon:600-878-632

kupię

SAMOCHODY kasacja, 502-180-869

USŁUGI

budowa | remont

CYKLINOWANIE, 507-306-262

DACHY, naprawy Olsztyn, 502-202-377

HYDRAULICY, 501-209-794

POLBRUK, transport, 602-401-309

REMONTY 601-627-491

SZALÓWKA, podłoga, boazeria, sztacheta, taras; Tartak Żarnowo k. Augustowa, 693-491-205.

WYKONUJE remonty jednoosobowo, Tel. 505-718-096

transport

PRZEPROWADZKI do 3,5t, 662-836-250

inne

DOM opieki EDO w Marcinkowie. Zapraszamy - mamy wolne miejsce. 790-550-377

HANDEL

DREWNO kominkowe, opałowe, transport, 576-935-573, 794-630-121.

NAUKA

ANGIELSKI, 507-506-536

RÓŻNE

sprzedam

DOBRE okna, 513-159-810, (89)642-02-82

GARAŻE blaszane, kojce, www.partnerstal.pl, 698-230-205

MASZYNY stolarskie, 602-459-611.

PODBITKA, deska elewacyjna, tel. 89-513-15-60, 605-048-075

SPRZEDAM WFM-kę, 1964r. 2029km, 5tys. zł. Tel. 604-420-059.

TANIO sprzedam w komplecie lub osobno: lodówkę, pralkę, segment większy i mniejszy, tv, 3 stoły, 4 krzesła, 3 taborety tapicer. 2 kuchenne, dwa fotele, wersalkę, amerykankę dwuosobową. Tel. 604-420-059.

kupię

KUPIĘ - czerwoną cegłę rozbiórkową, tel. 601-198-417

MASZYNY stolarskie, 602-459-611.

ZŁOM 502-512-454

ROLNICTWO

zwierzęta hodowlane

! FHU skup i transport knurów, macior, bydła-waga, faktura, tel.721-040-072.

BYDŁO rzeźne - firma Markopol skupuje bydło na terenie: Elbląga, Morąga, Ornety, Zalewa i okolic, tel. 606-121-882, 732-733-844.

SPRZEDAŻ kur, kurcząt -dostawa gratis, 503-508-148

maszyny rolnicze

SPRZEDAM: MASZYNY ROLNICZE UŻYWANE 200SZT. Kiwity tel.605-429-486, Ostróda tel.601-612-068, Węgorzewo tel.539-448-102

SPRZEDAM: OPONY ROLNICZE DO KOMBAJNÓW,CIĄGNIKÓW,PRZYCZEP,SPRZĘTU BUDOWLANEGO.TEL.505-212-810

produkty rolne

KUPIĘ: JABŁKA PRZEMYSŁOWE. MIRPOL ORNETA. TEL.55-24-22-127, 600-050-031, 600-050-034

KUPUJĘ zboża 602-114-212

inne

ORKA, uprawa, siew zbóż i rzepaku, 724-744-684

mp-otbr-6791a -P

Pogrążeni w głębokim smutku
zawiadamiamy, że 24 czerwca 2020 r.
odszedł nasz najukochańszy
Tato, Dziadek i Pradziadek

ś. † p.

Andrzej Daszczuk

dobry człowiek.

Uroczystości pogrzebowe rozpoczną się
31 sierpnia 2020 r. o godz. 13.00
w katedrze pw. św. Jakuba, skąd nastąpi
odprowadzenie do grobu rodzinnego
na cmentarzu komunalnym przy ul. Poprzecznej.

Ewa i Wiktor z rodzinami

278120opb1-A -P

Pogrążeni w głębokim smutku zawiadamiamy, że 20 sierpnia 2020 r.
odeszła od nas nasza najukochańsza Mama, Babcia i Prababcia

ś. † p. **Irena Kulczyńska**

Uroczystości pogrzebowe rozpoczną się 22 sierpnia 2020 r. o godz. 13.30
w kaplicy przy ul. Poprzecznej, skąd o godz. 14.00 nastąpi wyprowadzenie
do kościoła pw. Świętej Anny przy ul. Morwowej (Zielona Górka),
a następnie na cmentarz komunalny przy ul. Poprzecznej.
Rodzina

0821_1 -P

23 sierpnia 2020 r. o godz. 8.30
w kościele pw. św. Mateusza przy ul. Popiełuszki
zostanie odprawiona Msza Święta za zmarłych z rodziny:

ś. † p.

Maria Rostek
(z domu Dec)
w 7 rocznicę śmierci

Bronisław Rostek
w 20 rocznicę śmierci

oraz ich ś. † p. Rodziców:

Anna Dec
(z domu Komorowska)

Helena Rostek
(z domu Welk)

Franciszek Dec

Wincenty Rostek

Do wspólnej modlitwy zaprasza rodzina

277920opb1-a-M

Pani **Ani Pijarczyk**

wyrazy najgłębszego współczucia z powodu śmierci

Taty

składają Mirosława i Andrzej Suszczewiczowie
z pracownikami firmy „Asimpex"

278720opb1-a-M

Wyrazy głębokiego współczucia

inż. **Annie Porożyńskiej**

z powodu śmierci

Taty

składają Senat, Rektor i pracownicy
Państwowej Wyższej Szkoły Zawodowej w Elblągu

42220see1-a-M

USŁUGI POGRZEBOWE
ARKA
Elżbieta Michałowska Anna Michałowska

OLSZTYN (Zatorze), ul. M. Zientary-Malewskiej 2A
89 534 72 42, kom. 605 635 908

OLSZTYN (Jaroty), ul. Herberta 16/24
(wejście od Wilczyńskiego, naprzeciw „Medyka")
89 526 66 01, kom. 605 665 909

www.arkaolsztyn.pl

Całodobowe przewozy zmarłych

614619opb1-e-M

Warmiński 1987
ZAKŁAD POGRZEBOWY
dawniej market

OLSZTYN 895 355 300
ul. Lengowskiego 18-20 602 327 277

BISKUPIEC 897 152 093
ul. Armii Krajowej 4 608 680 642

POGOTOWIE POGRZEBOWE 89 527-09-09

Pomożemy Ci godnie pożegnać

614219opb1-E-G

ARKADIA
Olsztyn, ul. Jagiellońska 52/85

tel. 89 526 67 53, 665 175 125
całodobowe przewozy zmarłych

Zbigniew Jarmużewski kom. 602 514 880
Joanna Kamińska kom. 691 410 360
Andrzej Domasiewicz kom. 602 514 888

Gwarantujemy godną
i kulturalną posługę

614419opb1-a -K

Z głębokim żalem
przyjęliśmy wiadomość o śmierci

ś. † p.

Jana Heichela

Prezesa Warmińsko-Mazurskiej Izby Rolniczej,
Członka Krajowej Rady Izb Rolniczych.

Rodzinie i Najbliższym

wyrazy głębokiego współczucia

składają
Tomasz Sielicki, Burmistrz Miasta Braniewa,
oraz
Dariusz Frąckiewicz, Przewodniczący Rady Miejskiej

9020sezr-a-M

eprasa.pl 3144d78ca0

PODWÓJNE PUCHAROWE EMOCJE

PIŁKA NOŻNA\\\ W pierwszej rundzie Pucharu Polski zagrają dwa zespoły z naszego województwa: dzisiaj o godz. 19.30 Olimpia Elbląg na wyjeździe zmierzy się z Chojniczanką, natomiast w sobotę Stomil Olsztyn podejmie GKS 1962 Jastrzębie (19:45).

Olsztynianie mają za sobą tygodniowe zgrupowanie w Suwałkach, które zakończyli bezbramkowym remisem z drugoligowymi Wigrami. Po meczu trener Stomilu Adam Majewski przyznał, że jego zespół potrzebuje wzmocnień i uzupełnień. Długo nie musiał czekać, bo we wtorek roczną umowę z olsztyńskim klubem podpisał 20-letni Hubert Sadowski, obrońca Pogoni Szczecin, który w sezonie 2019/20 był wypożyczony do drugoligowych Błękitnych Stargard, gdzie wystąpił w 27 ligowych meczach, zdobywając trzy bramki.

A wracając do sobotniego pucharowego pojedynku, to w Olsztynie zmierzą się dwaj dobrzy znajomi z pierwszoligowych boisk. Warto przypomnieć, że w ostatnim sezonie Stomil (10. miejsce, 44 punkty) dwukrotnie wygrał 2:1 z Jastrzębiem (14. miejsce, 41 punktów).

Fot. Hubert Stojanowski

Zgrupowanie w Suwałkach stomilowcy zakończyli bezbramkowym remisem z Wigrami

Ale mecz pucharowy nie jest jedyną informacją, która elektryzuje olsztyńskich kibiców, bowiem od kilku dni trwa sprzedaż akcji Stomilu. Organizatorzy chcą zebrać w ten sposób do listopada zebrać dwa miliony złotych. Do tej pory za niecałe 80 tysięcy złotych akcje kupiło ponad 140 osób.

Jeśli emisja akcji się powiedzie, wtedy 60 procent zebranej kwoty (1,2 miliona złotych) zostanie przeznaczone na wzmocnienie kadry trenerskiej oraz dostosowanie warunków pracy sztabu trenerskiego do standardów klubów Ekstraklasy. Stomil chce także zainwestować w nowoczesne technologie monitoringu procesów treningowych. 20 procent (400 tys.) ma zostać wydane na kupno gruntów i opracowanie koncepcji oraz projektu budowlanego nowoczesnego centrum treningowego, a kolejne 20 procent zostanie przeznaczone na program selekcji i szkolenia kadry trenerskiej oraz współpracę z lokalnymi klubami piłkarskimi.

O awans do drugiej rundy zagra także drugoligowa Olimpia, dla której będzie to jednocześnie próba generalna sezonem. Jak dotąd elblążanie pod okiem trenera Łukasza Kowalskiego rozegrali dwa spotkania kontrolne z Arką Gdynia (0:0 i 0:5), spadkowiczem z Ekstraklasy. A dzisiaj przyjdzie im się zmierzyć z Chojniczanką Chojnice, spadkowiczem z I ligi, która - tak jak Olimpia - dokonała ostatnio wielu roszad w kadrze. Zespół prowadzi były szkoleniowiec elbląskiego klubu Adam Nocoń, który zastąpił Zbigniewa Smółkę. Ponadto Chojniczankę zasiliło kilku piłkarzy - Szymon Skrzypczak (Odra Opole), bramkarz Jakub Knut (Elana Toruń) i Michał Grobelny (Warta Poznań).

— Zagramy w najsilniejszym składzie, na jaki nas obecnie stać — zapewnia drugi trener Olimpii Dariusz Kaczmarczyk. Warto przypomnieć, że przed sezonem elblążanie pozyskali siedmiu piłkarzy: Bartosz Przybysz (Lech II Poznań), Michał Ressel, Wojciech Zyśka (obaj Sokół Ostróda), Ukrainiec Orest Tkaczuk (Jagiellonia Białystok), Karol Styś (Gedania Gdańsk), Oskar Bohm (Bałtyk Gdynia) oraz Marcin Bawolik (Uesus Warszawa). — Kilku z nich znajdzie się w wyjściowej jedenastce — ocenia Kaczmarczyk. — Na pewno faworytem są gospodarze, ale my zrobimy wszystko, by wyjechać z Chojnic w dobrych humorach.

Do tej pory oba zespoły spotkały się 12 razy i bilans jest korzystniejszy dla Olimpii, która wygrała osiem spotkań, ponosząc cztery porażki.

W tym tygodniu Olimpia do rozgrywek II ligi zgłosiła Pawła Kazimierowskiego i Dawida Winiarskiego. Kazimierowski ostatnio występował w rezerwach Olimpii, a Winiarski w juniorach.

*** Inne mecze 1. rundy PP, sobota:** Garbarnia Kraków - GKS Katowice, Radomiak Radom - Miedź Legnica, Olimpia Grudziądz - Lech II Poznań; **niedziela:** Górnik Polkowice - Arka Gdynia, Bytovia Bytów - Bruk-Bet Termalica Nieciecza.

dryh, JK

SPRINTEM

PIŁKA NOŻNA\\\ W niedzielnym finale Ligi Mistrzów zmierzą się Paris Saint-Germain i Bayern Monachium, który pokonał w półfinale Olympique Lyon 3:0. W 88. min wynik ustalił strzałem głową Robert Lewandowski, dla którego był to już 15. gol zdobyty w tegorocznych rozgrywkach. Polski napastnik krótko skomentował w mediach społecznościowych awans swojej drużyny, zamieszczając zaraz po meczu post na Instagramie z lakoniczną grą słów „FINAL(LY)", co można przetłumaczyć i jako „finał", i jako „nareszcie". To pewnie nawiązanie do tego, że po raz ostatni (i jedyny) Lewandowski miał okazję zagrać w finale Champions League aż siedem lat temu. W 2013 roku, występujący wówczas jeszcze w Borussii Dortmund, Polak w tym decydującym spotkaniu musiał jednak uznać wyższość rywali z... Bayernu. Początek niedzielnego pojedynku pomiędzy Bayernem a PSG - o godz. 21, m.in. na antenie TVP 1.

*** Środowym rywalem Legii Warszawa w drugiej rundzie eliminacji Ligi Mistrzów 2020/21 będzie Omonia Nikozja**, która dopiero po dogrywce wyeliminowała na wyjeździe Ararat-Armenia (1:0). Co ciekawe, od ponad roku trenerem mistrza Cypru jest dobrze znany warszawskim kibicom Henning Berg, który prowadził legionistów w latach 2013-15, sięgając z nimi po mistrzostwo Polski i krajowy puchar. Asystentem Norwega w Nikozji jest natomiast Kazimierz Sokołowski, który też pracował z Bergiem przy Łazienkowskiej (2014-15).

Przed meczem z Omonią legionistów czeka jeszcze wyjazd do... Bełchatowa na sobotnie spotkanie pierwszej kolejki PKO BP Ekstraklasy z Rakowem Częstochowa. Więcej o starcie nowego sezonu, który zacznie się dzisiejszym meczem Zagłębia Lubin z Lechem Poznań (g. 18), w sobotnio-niedzielnej gazecie.

*** 24-letni pomocnik Daniel Łuczak został nowym zawodnikiem Sokoła Ostróda.** Łuczak ostatnio grał w czwartoligowej Polonii Trzebnica.

LEKKA ATLETYKA\\\ Konrad Bukowiecki nadal jest cieniem samego siebie: podczas 2. Memoriału Ireny Szewińskiej w Bydgoszczy kulomiot AZS UWM Olsztyn zajął dziewiąte, ostatnie miejsce w konkursie, pchając w jedynej mierzonej próbie zaledwie 18,93 m. Swój najlepszy wynik w sezonie - 21,61 m - uzyskał za to Michał Haratyk ze Sprintu Bielsko-Biała, który wyprzedził Chorwata Filipa Mihaljevicia (21,35) i Niemca Davida Storla (20,83).

- Delikatnie mówiąc, rezultat nie powala na kolana, ale moja forma w tym roku jest bardzo średnia. Nie jestem jednak na 100 procent zdrowy, bo doskwierają mi dwie kontuzje, które do tej pory mi się nie przytrafiły - mówił parę dni wcześniej, po zwycięskim występie w 48. Memoriale Żylewicza w Gdańsku (z wynikiem 20,09 m), Konrad Bukowiecki. - Mam problem z nadgarstkiem, a poza tym zbiłem piątą kość śródstopia, przez co nie mogę wykonać pełnego treningu, co zresztą widać po wynikach. Pcham po 20 metrów, a nie po 22 jak w zeszłym roku. Ale startuję, bo lubię i chcę rywalizować, a zawodów w tym roku jest mało...

Dzień po Gdańsku Bukowiecki wystartował też w 3. Memoriale Wiesława Maniaka w Szczecinie, kończąc zawody z rezultatem 19,62, czyli prawie dwa metry gorszym od zwycięskiego Haratyka (21,57). A już za tydzień we Włocławku odbędą się mistrzostwa Polski seniorów, po odwołaniu igrzysk w Tokio i mistrzostw Europy w Paryżu, docelowa w tym roku impreza dla polskich lekkoatletów.

Ozdobą Memoriału Ireny Szewińskiej były rekord Polski na nietypowym dystansie 2000 metrów, ustanowiony przez Marcina Lewandowskiego (4.57,09), a także występ Ukrainki Juliji Łewczenko, która postarała się o najlepszy w tym roku wynik na świecie w skoku wzwyż (200 cm).

TRIATHLON\\\ Dzisiaj w Olsztynie ponad 200 zawodników z całego świata weźmie udział w zawodach triathlonowego Pucharu Europy na dystansie sprinterskim, natomiast sobota upłynie pod znakiem rywalizacji w ósmej edycji amatorskiego cyklu Elemental Tri Series Olsztyn. Z powodu zawodów zostaną wprowadzone ograniczenia lub zakaz ruchu samochodowego na ulicach Kapitańska i Sielska.

* **Piątek**, Puchar Europy: g. 11 - juniorki, g. 13:30 - juniorzy, g. 16 - elita kobiet, g. 18:30 - elita mężczyzn, g. 20 - dekoracja medalistów.

*** Sobota**, Elemental Tri Series Olsztyn: g. 7:30 - sprint, g. 9:15 - dekoracja medalistów, g. 10:30 - dystans olimpijski, g. 13:45 - dekoracja medalistów.

FUTSAL\\\ Constract Lubawa awansował do finału Pucharu Polski! Co prawda w rewanżu drużyna trenera Dawida Grubalskiego przegrała w Lubawie 3:4 z Rekordem Bielsko-Biała, ale w pierwszym meczu półfinałowym zdecydowanie lepszy był Constract (3:0). W finale lubawianie zagrają z Cleareksem - pierwszy mecz w środę w Chorzowie, natomiast rewanż w Lubawie zaplanowano na 30 sierpnia (niedziela).

PIŁKA RĘCZNA\\\ Rozpoczynający się dzisiaj w Elblągu turniej o puchar marszałka województwa Gustawa Marka Brzezina będzie dla Startu kolejnym sprawdzianem przed sezonem PGNiG Superligi. Rywalkami elblążanek będą superligowe Piotrcovia Piotrków Tryb. i Młyny Stoisław Koszalin oraz I-ligowy Urbis Gniezno. — Jesteśmy po ciężkiej pracy wytrzymałościowo-siłowej, a teraz przechodzimy do zajęć szybkościowych i techniczno-taktycznych — informuje drugi trener elbląskiego zespołu Tomasz Popowicz. — Forma rośnie z dnia na dzień, zespół gra coraz lepiej, dlatego chcemy wygrać ten turniej. Wszystkie zespoły awizują przyjazd w najsilniejszych składach, więc powinno być ciekawie — ocenia Popowicz.

• Program turnieju, piątek godz. 11: Start — Urbis Gniezno, godz.13: Młyny Stoisław Koszalin — Piotrcovia Piotrków Tryb., godz.16: Urbis — Młyny Stoisław, godz.18: Start — Piotrcovia; **sobota** godz.10.30: Piotrcovia — Urbis, godz.12.30: Start — Młyny Stoisław.

SPORT W TV\\\ **Siatkówka**. Liga Mistrzów, losowanie (12.30, Polsat Sport); turniej mężczyzn w Bełchatowie: Skra Bełchatów - Jastrzębski Węgiel, Aluron Zawiercie - ZAKSA Kedzierzyn-Koźle (15, 17.30, Polsat Sport); XI Memoriał Józefa Gajewskiego w Suwałkach: Ślepsk Suwałki - Czarni Radom (20, Polsat Sport)

* **Kolarstwo**. Mistrzostwa Francji: jazda indywidualna na czas kobiet i mężczyzn (13, 15, Eurosport 1)

* **Koszykówka**. Turniej ANWIL Basketball Cup mężczyzn: Stelmet Zielona Góra - Start Lublin, Anwil Włocławek - Arka Gdynia (17, 19.30, Polsat Sport News)

* **Żużel**. PGE Ekstraliga: Unia Leszno - GKM Grudziądz, Włókniarz Częstochowa - Stal Gorzów Wlkp. (17.30, 20.15, Eleven Sports 1)

* **Skoki narciarskie**. Letnia Grand Prix w Wiśle: prolog (17.55, TVP Sport)

* **Piłka nożna**. PKO BP Ekstraklasa: Zagłębie Lubin - Lech Poznań (17.55, Canal+ Sport); Liga Europy, finał: Sevilla FC - Inter Mediolan (20.50, Polsat Sport Premium 1; 20.55, TVP 1); Magazyn Ligi Europy (23.30, Polsat Sport Premium 1)

* **Hokej**. NHL: faza play-off (1.00 z pt. na sob., TVP Sport).

pes, dryh, JK

eprasa.pl 3144d78ca0

W WIKIELCU BĘDĄ LECIAŁY WIÓRY!

PIŁKA NOŻNA Wydarzeniem weekendu będą trzecioligowe derby Warmii i Mazur, w których w sobotę GKS Wikielec podejmie Znicza Biała Piska. W tym meczu trudno wskazać faworyta, więc jak ulał pasuje tu powiedzenie "na dwoje babka wróżyła".

Sobotni rywale rozpoczęli sezon od zwycięstw, jednak w drugiej kolejce już tak miło nie było, bo Wikielec przegrał w Aleksandrowie Łódzkim, natomiast Znicz w Białej Piskiej stracił komplet punktów na rzecz Lechii. Nic więc dziwnego, że teraz w obu klubach myślą o wygranej, tym bardziej że tak naprawdę trudno wskazać faworyta. Co prawda Znicz może się pochwalić dłuższym trzecioligowym stażem, ale Wikielec też sroce spod ogona nie wypadł, o czym świadczy chociażby inauguracyjne zwycięstwo z Wasilkowem (5:1).

- TAKIE DERBY ZAWSZE WYWOŁUJĄ DODATKOWE EMOCJE - PRZYZNAJE SZKOLENIOWIEC GOSPODARZY WOJCIECH TARNOWSKI. - BARDZO SZANUJEMY I CENIMY DRUŻYNĘ Z BIAŁEJ PISKIEJ, DOSKONALE ZNAMY SIĘ Z TRENEREM RYSZARDEM BORKOWSKIM, MOGĘ NAWET POWIEDZIEĆ, ŻE ŁĄCZĄ NAS WRĘCZ PRZYJACIELSKIE STOSUNKI, ALE GDY W SOBOTĘ SĘDZIA ZAGWIŻDŻE PIERWSZY RAZ, WTEDY JUŻ NIE BĘDZIE PRZEBACZ. JESTEM PEWIEN, ŻE W ZNICZU PRZED TYM MECZEM MYŚLĄ TAK SAMO (ŚMIECH). KAŻDY GRA PRZECIEŻ O SWOJE, WIĘC W SOBOTĘ NA NASZYM STADIONIE BĘDĄ WIÓRY LECIAŁY, ALE OD NIEDZIELI ZNOWU BĘDZIEMY PRZYJACIÓŁMI - NIE UKRYWA TRENER TARNOWSKI.

Szkoleniowca GKS Wikielec poprosiliśmy o wytypowanie wyników najbliższej kolejki (tydzień temu Ryszard Borkowski trafił cztery wyniki).

Fot. Marta Fryndt

W drugiej kolejce III ligi GKS Wikielec (czerwone stroje) przegrał na wyjeździe z Sokołem

*** GKS Wikielec**
*** Znicz Biała Piska** **1**
- Inaczej jak nasze zwycięstwo nie mogę wytypować i chyba nie muszę tego uzasadniać (śmiech).

*** Jagiellonia II Białystok**
*** Kaczkan Huragan Morąg** **1**
- Jagiellonia w pierwszej kolejce przegrała ze Zniczem, ale nie prezentowała się źle, a potem na wyjeździe sensacyjnie zremisowała z rezerwami Legii. Myślę więc, że tym razem zdobędzie komplet punktów, chociaż mówię to z bólem, bo Kaczkan Huragan to przecież przedstawiciel naszego regionu.

*** Concordia Elbląg**
*** Legionovia Legionowo** **X**
- Concordia na początku miała dwa bardzo ciężkie wyjazdy na Świt i Polonię, stąd brak punktów na jej koncie, ale cały czas jest to solidny trzecioligowiec. Legionovia też zaczęła słabo, ale w środę w zaległym meczu na wyjeździe wygrała 1:0 z Pogonią. Dlatego stawiam na remis.

*** Olimpia Zambrów**
*** Polonia Warszawa** **X**
- Polonia ma mocarstwowe plany, ale Olimpia to też mocna drużyna, zatem remis.

*** Błonianka Błonie**
*** KS Wasilków** **1**
- Gospodarze to solidna firma, natomiast Wasilków zaczął sezon od dwóch porażek, poza tym będzie odczuwał trudy długiej podróży. Wygrana Błonianki.

*** Świt Nowy Dwór Maz.**
*** Ursus Warszawa** **X**
- Świt jest w gazie, bo zdobył komplet punktów, natomiast Ursus odwrotnie: przegrał dwa razy, ale mimo to stawiam na remis, bo to jednak derby.

*** Ruch Wysokie Maz.**
*** KS Kutno** **1**
- Goście to trochę niespodziewany wicelider bez straty punktu, ale myślę, że teraz je straci. Wygrana Ruchu.

*** RKS Radomsko**
*** Unia Skierniewice** **1**
- Trudny wynik do przewidzenia, bo zmierzą się dwa dobre zespoły, chociaż obecnie są na dole tabeli. Dlatego w tym przypadku zadecyduje atut własnego boiska.

*** Lechia Tomaszów Maz.**
*** Legia II Warszawa** **X**
- Teoretycznie powinna wygrać Legia, ale Tomaszów - pokrzepiony zwycięstwem w Białej Piskiej - będzie chciał pójść za ciosem, no i zakończy się to wynikiem remisowym.

*** Pelikan Łowicz**
*** Sokół Aleksandrów** **2**
- Sokół od lat zalicza się do ścisłej czołówki III ligi. Tak też będzie i w tym sezonie. A że z Pelikanem piłkarze z Aleksandrowa znają się jak łyse konie, więc stawiam na Sokoła.

*** Pogoń Grodzisk Maz.**
*** Broń Radom** **1**
- Trudno wskazać faworyta, ale myślę, że Pogoń będzie się chciała zrehabilitować za środową porażkę z Legonovią, dlatego stawiam na gospodarzy.

*** 3. kolejka, sobota:** GKS Wikielec - Znicz Biała Piska (godz. 14), Jagiellonia II Białystok - Kaczkan Huragan Morąg (17), Concordia Elbląg - Legionovia Legionowo (17), Olimpia Zambrów - Polonia Warszawa (16), Błonianka Błonie - KS Wasilków (12), Świt Nowy Dwór Mazowiecki - Ursus Warszawa (16);
niedziela: Ruch Wysokie Mazowieckie - KS Kutno (16), RKS Radomsko - Unia Skierniewice (17), Lechia Tomaszów Mazowiecki - Legia II Warszawa (11), Pelikan Łowicz - Sokół Aleksandrów Łódzki (11:15), Pogoń Grodzisk Mazowiecki - Broń Radom (11).

PO 2 KOLEJKACH

1. Świt	6	8:1
2. Kutno	6	6:3
3. Legia II	4	5:2
4. Broń	4	3:1
5. Pelikan	4	4:2
6. Sokół*	3	3:1
7. Lechia*	3	2:1
8. Legionovia	3	1:3
9. Ruch*	3	2:0
10. Polonia	3	3:2
11. Olimpia	3	4:4
12. Błonianka	3	3:4
13. Znicz	**3**	**4:3**
14. Pogoń	3	2:2
15. Wikielec	**3**	**6:4**
16. Kaczkan	**1**	**1:3**
17. Radomsko	1	2:5
18. Jagiellonia II	1	2:4
19. Ursus	0	3:5
20. Unia*	0	0:2
21. Wasilków	0	2:8
22. Concordia	**0**	**1:7**

* mecz mniej

FORBET IV LIGA W 5. kolejce ciekawie powinno być, i na pewno będzie, w Iławie, gdzie marzący o powrocie do lat świetności Jeziorak podejmie Zatokę Braniewo, która jako jedyna w tym sezonie jeszcze nie straciła punktów.
*** 5. kolejka, piątek:** Pisa Barczewo - Mrągowia Mrągowo (18); sobota: Warmia Olsztyn - Olimpia II Elbląg (17), Błękitni Pasym - Delfin Rybno (16) Jeziorak Iława - Zatoka Braniewo (17), Olimpia Olsztynek - Tęcza Biskupiec (17), MKS Korsze - Stomil II Olsztyn (17), Błękitni Orneta - Mamry Giżycko (16), Polonia Lidzbark Warmiński - Mazur Ełk (17), Granica Kętrzyn - Motor Lubawa (17).

PO 4 KOLEJKACH

1. Zatoka	12	17:5
2. Mamry	9	15:5
3. Mrągowia	9	10:5
4. Stomil II	7	15:9
5. Motor	7	7:5
6. Olimpia II E.	7	7:4
7. Jeziorak	6	13:8
8. Błękitni P.	6	9:11
9. Delfin	6	5:8
10. Korsze	6	6:7
11. Polonia	5	6:4
12. Pisa	5	6:8
13. Mazur	5	5:4
14. Granica	5	7:7
15. Warmia	3	3:12
16. Olimpia O.	2	6:16
17. Błękitni O.	1	3:9
18. Tęcza	0	4:17

KLASA OKRĘGOWA Z 32 zespołów tylko Radomniak Radomno, lider grupy 2, zaliczył komplet punktów. A że w sobotę w 4. kolejce Radomniak gra w Stawigudzie, która w trzech meczach straciła... 20 goli, więc faworyt jest tylko jeden.
*** Grupa 1, sobota:** Węgorzewo - Śniardwy Orzysz (17), Rominta Gołdap - Żagiel Piecki (17), Omulew Wielbark - Łyna Sępopol (17), Orlęta Reszel - Wilczek Wilkowo (17), Cresovia Górowo Iławeckie - Victoria Bartoszyce (16), DKS Dobre Miasto - MKS Jeziorany (16), Jurand Barciany - Czarni Olecko (17); niedziela: SKS Szczytno - Kłobuk Mikołajki (17).

GRUPA 1

1. Dobre Miasto	7	13:1
2. Rominta	7	8:3
3. Czarni	7	6:1
4. Jeziorany	7	5:2
5. Omulew	6	5:2
6. Łyna	4	8:7
7. Śniardwy	4	6:5
8. Orlęta*	4	4:3
9. Węgoria	4	3:4
10. Szczytno	4	3:5
11. Wilczek	3	2:4
12. Victoria*	1	3:5
13. Cresovia	1	1:4
14. Jurand	1	2:7
15. Żagiel	1	2:9
16. Kłobuk	1	2:11

* mecz mniej

*** Grupa 2, sobota:** Barkas Tolkmicko - Ewingi Zalewo (17), Start Nidzica - Polonia Pasłęk (16), GKS Stawiguda - Radomniak Radomno (17), Kormoran Zwierzewo - Unia Susz (16), Polonia Iłowo - Orzeł Janowiec Kościelny (16), Tęcza Miłomłyn - Płomień Turznica (16);
niedziela: Grunwald Gierzwałd - Drwęca Nowe Miasto Lubawskie (14), LKS Różnowo - Fortuna Gągławki (14).

ARTUR DRYHYNYCZ

GRUPA 2

1. Radomniak	9	7:1
2. Unia	7	30:3
3. Polonia Ił.	7	8:4
4. Ewingi	7	7:5
5. Tęcza	6	8:4
6. Polonia P.	5	7:3
7. Drwęca	4	3:2
8. Orzeł	4	2:1
9. Kormoran	4	4:6
Płomień	4	4:6
11. Barkas	2	5:6
12. Grunwald	1	5:8
13. Start	1	3:5
14. Fortuna	1	4:7
15. Różnowo	0	0:17
16. Stawiguda	0	1:20

eprasa.pl 3144d78ca0

W SOBOTĘ W 1. RUNDZIE PUCHARU POLSKI STOMIL OLSZTYN PODEJMIE GKS 1962 JASTRZĘBIE. POCZĄTEK O GODZ. 19:45.

RAJDOWCY PAMIĘTAJĄ O MISTRZU

SPORTY MOTOROWE\\\ 25 sierpnia Marian Bublewicz, legendarny olsztyński kierowca rajdowy, obchodziłby 70. urodziny. Z tej okazji w sobotę Olsztyński Klub Motorowy, którego patronem jest Bublewicz, organizuje III Rajd Replica & Classic.

Olsztyński Klub Motorowy podtrzymuje pamięć o jednym z najwybitniejszych polskich kierowców rajdowych, dlatego nigdy nie zapomina o dniu tragicznej śmierci Mariana Bublewicza, a od kilku lat postać wielkiego mistrza kierownicy przypomina także w dniu jego urodzin.

Marian Bublewicz urodził się 25 sierpnia 1950 roku, dlatego z tej okazji trzy dni wcześniej Olsztyński Klub Motorowy postanowił zorganizować trzecią edycję Rajdu Replica & Classic. W sumie organizatorzy są przygotowani na przyjęcie 35 załóg (chociaż może też być kierowca bez pilota), które będą rywalizować w trzech kategoriach:

* **CLASSIC** (SAMOCHODY, KTÓRE MODELOWO DEBIUTOWAŁY DO KOŃCA 1991 ROKU)
* **AUTA WSPÓŁCZESNE** (SAMOCHODY, KTÓRE MODELOWO DEBIUTOWAŁY OD 1992 ROKU)
* **SPORT** (ZAWODNICY POSIADAJĄCY LICENCJĘ KIEROWCY SPORTU SAMOCHODOWEGO, BEZ WZGLĘDU NA WIEK AUTA, KTÓRYM STARTUJĄ)

Fot. Rafał Radzymiński

W sobotni poranek warto pojawić się w okolicach olsztyńskiego Muzeum Nowoczesności, bo takich aut już się na ulicach nie spotyka

Na liście zgłoszeń pojawiło się sporo ciekawych aut, więc miłośnicy motoryzacji, którzy w sobotni ranek pojawią się w okolicach olsztyńskiego Muzeum Nowoczesności w Parku Centralnym będą mogli nacieszyć oczy m.in.: Mercedesem CL 600 (2001 rok), Subaru Imprezą STI (2005), Toyotą Celicą (1991) Fordem Sierrą (1987), BMW E30 (1991), Fiatem 124 Spider (1970), Jaguarem X-Type (2002), Nissanem 200sx (1992), Fiatem 125 p (1968), Fiatem 126 p (1983 i 1990) Polonezem (1983), BMW 635 (1983) Volvo 142 (1969) i Fordem Capri (1971).

- Generalnie nastawiliśmy się na klasyczne rajdówki, ale jak ktoś ma coś współczesnego, to też go chętnie zobaczymy - przyznaje Rafał Radzymiński, dyrektor rajdu.

Ale rajd to nie tylko samochody, ale też, a nawet przede wszystkim, kierowcy i piloci. I tak do Olsztyna przyjdzie m.in. Janusz Wojtyna, który w latach 70. ubiegłego wieku był pilotem Mariana Bublewicza. Tym razem pan Janusz zasiądzie jednak za kierownicą Forda Focusa RS. - Zobaczymy także Wojciecha Jermakowa, do niedawna znanego olsztyńskiego dziennikarza, który pojedzie rajdówką Radosława Typy. Poza tym być może pojawią się olsztynianie Zbigniew Staniszewski i Krzysztof Hołowczyc - dodaje dyrektor Radzymiński.

W sumie rajdowcy będą mieli do pokonania sześć prób: dwie na lotnisku na Dajtkach i cztery na terenach wokół hal Expo w Ostródzie. Poza tym będą oczywiście tzw. dojazdówki, podczas których organizatorzy chcą pokazać uczestnikom rajdu atrakcje naszego regionu. Ciekawostką imprezy będzie test wiedzy o Marianie Bublewiczu, bo jego wyniki będą zaliczane do... końcowych rezultatów rajdu! Każda błędna odpowiedź oznacza dopisanie trzech karnych sekund.

*** Program sobotniego rajdu, godz. 9** - odprawa zawodników; **godz. 9.45** - start pierwszej załogi; godz. **16.30** - meta pierwszej załogi; **godz. 18** - wręczenie nagród; godz. **18.30** - wieczór wspomnień, który poprowadzi Wojciech Jermakow.

*** Start i metę zlokalizowano na parkingu przy olsztyńskim Muzeum Nowoczesności w Parku Centralnym (ul. Knosały 3 b).**

MARIAN BUBLEWICZ 25.08.1950-20.02.1993. Wicemistrz Europy w 1992 roku, mistrz Polski w latach: 1975, 1983, 1987, 1989, 1990, 1991, 1992. Łącznie we wszystkich klasach zdobył 20 tytułów mistrzowskich w Polsce. W 1993 roku znalazł się na priorytetowej liście A – 31 najlepszych kierowców rajdowych świata. Największe sukcesy odnosił z pilotami Ryszardem Żyszkowskim i Grzegorzem Gacem. Zmarł w szpitalu w Lądku-Zdroju na skutek ran odniesionych w wypadku podczas Zimowego Rajdu Dolnośląskiego. Jego samochód wypadł z zakrętu i uderzył w drzewo lewą stroną na wysokości przednich drzwi. Kierowca był przytomny, jednak pomoc nadeszła za późno.

ARTUR DRYHYNYCZ

eprasa.pl 3144d78ca0