ISSN 1642-8129
INDEKS 368261

# super tydzień

CHEŁM • KRASNYSTAW • WŁODAWA

Nr 12 (1215) PIĄTEK–CZWARTEK • 21 - 27 marca 2025 r. • Cena 4,80 zł (w tym 5% VAT)

## ODDAŁ SZPIK I URATOWAŁ ŻYCIE!

11

# ILE TRZEBA CZEKAĆ NA WIZYTĘ U SPECJALISTY?

KARDIOLOG ZA ROK, ORTOPEDA ZA PÓŁ – DLACZEGO KOLEJKI WCIĄŻ SĄ TAK DŁUGIE?

2

55-LETNI FURIAT GROZIŁ POZBAWIENIEM ŻYCIA

## Z SIEKIERĄ NA RODZICÓW

3

fot. KW Chełm

## BRUTALNY ATAK NA CIĘŻARNĄ KOBIETĘ

3

fot. Canva

KONTROWERSJE W POWIECIE CHEŁMSKIM. STAROSTA PIOTR DENISZCZUK MÓWI O POLITYCZNEJ NAGONCE

## POLITYCZNA WALKA CZY REALNE PROBLEMY?

4

fot. juna

8224
OPAŁ
KOLEJOWA
CHEŁM
780 723 400
DAWNY „MIELNICZENKO"
ORZECH.KOSTKA.GROSZEK.PELLET
LUZEM I WORKOWANY
Kolejowa 45A Tel. 780 723 400

LOOMBARD.pl
skup złota!
Chełm
Armii Krajowej 9/21,
82 549 21 92
Chełm
Pocztowa 1,
82 564 08 31
Chełm
Lwowska 32,
82 563 98 09
Chełm
Lubelska 75/3,
82 564 88 98
Chełm
Kolejowa 80/2,
82 560 21 00
Krasnystaw
Zamkowa 8a,
82 576 05 94
Włodawa
Rynek 2,
82 572 64 30

BUDOMEL Sp. z o.o.

PŁYTY STROPOWE
BETON TOWAROWY Z POMPĄ
NADPROŻA DO 360 cm

Chełm. ul. Jagiellońska 64
tel. 82 563 24 66, 887 338 886
info@budomel.pl www.budomel.pl

FFCL
Chełm, Hutnicza 21
tel. 82 575 04 44
www.ffcl.pl
Export Spedycja
Import Tranzyt
LOKALNY ZASIĘG - GLOBALNA OBSŁUGA
FFCL Agencja
Odprawy importowe i exportowe
Gwarancje tranzytowe
FFCL Spedycja
Obsługa transportu lądowego
Spedycja morska i lotnicza
Nasze polskojęzyczne biura znajdziesz w Wielkiej Brytanii, Holandii, Francji i Irlandii!
8405

PREF-BET

BETON / PŁYTY
• PŁYTY STROPOWE • PIASEK • BETON MOKRY / SUCHY
• KRUSZYWA • TRANSPORT • USŁUGI DŹWIGOWE
508 901 140 508 901 160
Chełm, ul. Towarowa 7
Pawłów, ul. Lubelska 80

8446

eprasa.pl 314926f46b

Masz problem? Zadzwoń!
tel. 82 565 27 05, 565 44 30 POMOŻEMY!

**NASZ RAPORT** Kardiolog za rok, ortopeda za pół – dlaczego kolejki wciąż są tak długie?

# Ile trzeba czekać na wizytę u specjalisty?

fot. EyeEm/freepik

**W zależności od miasta, czas oczekiwania na wizytę u specjalisty może wynosić od kilku dni do nawet kilkunastu miesięcy. Co powoduje te dysproporcje? Jakie kroki podejmuje NFZ, by poprawić dostępność do opieki specjalistycznej? Sprawdziliśmy, jak wygląda sytuacja w regionie i jakie są przyczyny kolejek.**

Długie kolejki do specjalistów na NFZ to problem, który dotyka tysiące Polaków. Czytelniczka naszej gazety, która zwróciła się z prośbą o pomoc, jest w tej grupie. Brak możliwości skorzystania z prywatnej opieki medycznej stawia ją w trudnej sytuacji, ponieważ czas oczekiwania na wizytę u kardiologa może mieć kluczowe znaczenie dla jej zdrowia. Aby zrozumieć skalę problemu, skontaktowaliśmy się z Narodowym Funduszem Zdrowia, by uzyskać informacje na temat aktualnych terminów oczekiwania na wizyty u specjalistów. Jakie wnioski wynikają z tej analizy?

Aby rzetelnie ocenić dostępność do specjalistycznej opieki medycznej w regionie, szczegółowo przeanalizowaliśmy sytuację w trzech kluczowych dziedzinach: chirurgii ogólnej, kardiologii oraz ortopedii urazowej. Nasze badanie objęło pięć miast: Chełm, Krasnystaw, Włodawę, Zamość oraz Białą Podlaską. Przypominamy, że terminy przyjęć do wszystkich specjalistów można sprawdzić w Internecie, na stronie Informatora o Terminach Leczenia.

## Duże dysproporcje

Analiza czasów oczekiwania na wizyty w poradniach chirurgii ogólnej w regionie wykazała znaczne dysproporcje. Średni czas oczekiwania wyniósł 26 dni, ale w poszczególnych miastach różnił się znacząco. Najkrócej czeka się we Włodawie (5 dni), najdłużej w Białej Podlaskiej (100 dni). W Chełmie czas oczekiwania wynosi 6 dni, a w Zamościu i Krasnymstawie odpowiednio 10 i 11 dni.

Kardiologiczna ruletka – tak można nazwać sytuację pacjentów „chorujących na serce". W zależności od miasta, w którym mieszkają, szanse na szybką wizytę u specjalisty są diametralnie różne. Średni czas oczekiwania na wizytę u kardiologa wynosi 110 dni. Najbardziej optymistycznie przedstawia się sytuacja we Włodawie, gdzie pacjenci oczekują 13 dni. W Zamościu czas oczekiwania wynosi 38 dni, a w Chełmie 60 dni. Niestety, w Białej Podlaskiej pacjenci muszą uzbroić się w cierpliwość, oczekując 109 dni, natomiast w Krasnymstawie czas oczekiwania wynosi aż 334 dni.

Średni czas oczekiwania na wizytę w poradni urazowo-ortopedycznej to 71 dni. Najdłużej, bo aż 198 dni, pacjenci muszą czekać w Białej Podlaskiej. W Chełmie czas oczekiwania wynosi 89 dni, co również jest stosunkowo długim okresem. W Krasnymstawie pacjenci czekają 45 dni. Znacznie krócej, bo 16 dni, na wizytę oczekuje się we Włodawie. Najkrótsze kolejki są w Zamościu. Tam pacjenci czekają 10 dni.

- Należy pamiętać, że w poradniach specjalistycznych nie obowiązuje rejonizacja i co za tym idzie, pacjent może skorzystać w wizyty tam, gdzie czas oczekiwania jest krótszy - przypomina **Magdalena Musiatowicz** z Zespół Komunikacji Społecznej i Promocji Lubelskiego Oddziału Wojewódzkiego Narodowego Funduszu Zdrowia.

## NFZ pracuje

Podsumowując dane z grudnia 2024 roku, średni czas oczekiwania na wizytę w analizowanych poradniach w województwie lubelskim przedstawia się następująco: poradnia chirurgii ogólnej - pacjenci oczekiwali średnio 14 dni, poradnia kardiologiczna - średni czas oczekiwania wyniósł 70 dni, poradnia urazowo-ortopedyczna - średni czas oczekiwania to 50 dni.

- Jednocześnie zauważyć można znaczne zwiększenie dostępności do porad specjalistycznych, jeżeli weźmiemy pod uwagę liczbę udzielonych porad. Od 2022 roku liczba porad w 14 poradniach, z których najczęściej korzystają pacjenci, wzrosła w województwie lubelskim o 17% - z 4 618 080 wizyt w 2022 roku do 5 383 811 wizyt w 2024 roku - dodaje Musiatowicz.

I zapewnia, że fundusz systematycznie pracuje nad poprawą dostępności do specjalistów w regionie poprzez zwiększanie liczby poradni i optymalizację ich pracy.

- W ostatnich latach (od 2021 r.) ogłaszaliśmy wiele konkursów uzupełniających. Niestety, tylko nieliczne kończyły się zawarciem umów, większość konkursów była unieważniana z powodu braku ofert. Dodatkowo, trwają prace nad nowym rozwiązaniem w rozliczeniach za wizyty. W efekcie ma ono przynieść więcej świadczeń dla pacjentów tak zwanych „pierwszorazowych" w Ambulatoryjnej Opiece Specjalistycznej (AOS). Dzięki temu pacjenci, którzy czekają na pierwszą wizytę do lekarza specjalisty, szybciej z niej skorzystają. Szacujemy, że będzie to wzrost o 11% - wyjaśnia Magdalena Musiatowicz.

## Skąd biorą się kolejki?

Długie kolejki do specjalistów to wynik splotu wielu czynników. Starzejące się społeczeństwo generuje większe zapotrzebowanie na opiekę medyczną, a zaniedbania w profilaktyce zdrowotnej pogłębiają ten problem.

Z pewnością też zwiększa się zapotrzebowane na świadczenia wynikające z ograniczonego korzystania ze świadczeń profilaktycznych. Kolejki powstają także w wyniku niewystarczającej (w stosunku do zapotrzebowania) liczby lekarzy określonych specjalności (np. endokrynologów i dermatologów), którzy często, z uwagi na lepsze wynagrodzenie, preferują pracę w sektorze prywatnym. Kłopotem jest także brak zainteresowania ze strony lekarzy zawarciem umów z NFZ, w szczególności w mniejszych miejscowościach. Nie bez znaczenia jest także niedawna sytuacja epidemiczna w kraju, a także wzrost zapotrzebowania wynikający z powikłań pocovidowych oraz rozpoczęcie leczenia po okresie epidemii, kiedy to w jej trakcie wielu pacjentów rezygnowało ze świadczeń lub je ograniczało.

Zdarza się, że pacjenci zbyt długo pozostają pod opieką specjalistów, blokując miejsca innym pacjentom. Lekarze rodzinni czasem kierują pacjentów do specjalistów, gdy ich stan można by leczyć w ramach podstawowej opieki zdrowotnej. Kolejnym problemem jest preferowanie przez pacjentów określonych placówek, nawet jeśli oznacza to dłuższy czas oczekiwania, podczas gdy w innych miejscach pomoc dostępna jest szybciej. Dodatkowo, wielu pacjentów nie korzysta z informatora NFZ, który mógłby im pomóc znaleźć placówki z krótszymi terminami oczekiwania na wizytę. Kluczowe jest także nieodwoływanie przez pacjentów umówionych wizyt, co dezorganizuje prace placówek medycznych i blokuje terminy tym, którzy mogliby skorzystać ze świadczeń wcześniej.

## Nieodwołane wizyty...

- Z danych Lubelskiego OW NFZ za 2024 r. o nieodwołanych wizytach/badaniach wynika, że skala nieodwołanych wizyt w regionie jest znacząca. Tylko w 2024 roku 84,5 tysiąca (84 585) osób nie przyszło na umówione wizyty lub badania do lubelskich placówek medycznych. W całym 2023 r. – prawie 73 tysiące (72 772). Najwięcej, bo prawie 23 tys., przypadków nieodwołanych wizyt w 2024 r. dotyczyło to świadczeń z zakresu ortopedii i traumatologii narządu ruchu, blisko 20,5 tys. z kardiologii, ponad 13 tys. z endokrynologii. W przypadku poradni onkologicznej – 5,1 tys. wizyt, a ponad 3 tys. nieodwołanych badań wystąpiło w przypadku badań rezonansu magnetycznego (3291) i tomografii komputerowej (3613) - wylicza Magdalena Musiatowicz.

Nieodwołana wizyta to stracony termin dla innego pacjenta. Gdyby nieobecność została zgłoszona z wyprzedzeniem, inny pacjent mógłby wcześniej skorzystać z pomocy lekarskiej.

- Nasze postępowanie ma wpływ na zdrowie innych. Dlatego bądźmy odpowiedzialni i jeśli wiemy, że nie pojawimy się na badaniu, odwołajmy je, dzięki temu termin wizyty nie przepadnie, bo zostanie wykorzystany przez inną osobę z listy oczekujących. Lubelski OW NFZ monitoruje nieodwołane wizyty oraz rezygnacje w odniesieniu do 40 świadczeń, gdzie listy oczekujących są prowadzone w czasie rzeczywistym, tj. w aplikacji (AP-KOLCE) - podsumowuje Musiatowicz.

**Joanna Klimek**

# Dyrektor MOPR-u doceniona przez minister rodziny

**CHEŁM W dniach 11-12 marca br. w Warszawie odbyło się IV stacjonarne spotkanie zespołu ds. reformy systemu pomocy społecznej. W skład tego gremium powołana została Anna Szalast, dyrektorka Miejskiego Ośrodka Pomocy Rodzinie w Chełmie.**

Spotkanie, które odbyło się w Centrum Partnerstwa Społecznego „Dialog" im. A. Bączkowskiego, zgromadziło ekspertów, naukowców, przedstawicieli samorządów oraz organizacji pozarządowych. Obradom przewodniczyła wiceminister rodziny, pracy i polityki społecznej **Katarzyna Nowakowska.**

## Priorytetowe działania

Podczas spotkania podsumowano dotychczasowe prace oraz wyznaczono kierunki dalszych działań. Już teraz złożony został wniosek o wpisanie do wykazu prac rządu projektu zmieniającego częstotliwość weryfikacji kryteriów dochodowych w pomocy społecznej. To krok w stronę bardziej elastycznego i sprawiedliwego systemu wsparcia dla osób potrzebujących.

- Pracujemy nad lepszym wsparciem osób w kryzysie bezdomności, rozwojem usług społecznych i mieszkalnictwa wspomaganego oraz szeregiem innych kwestii. Chcemy, aby kolejne projekty zostały przekazane do prac rządu jeszcze w tym półroczu - podkreśliła wiceminister Katarzyna Nowakowska.

## Kluczowe zmiany

W trakcie spotkania zaprezentowano propozycje zmian w ustawie o pomocy społecznej oraz ustawie o realizowaniu usług społecznych przez centra usług społecznych. Wśród najważniejszych kwestii znalazła się konieczność doprecyzowania definicji osoby znajdującej się w kryzysie bezdomności, a także precyzyjnego określenia zakresu pracy socjalnej. Ważnym elementem było także wprowadzenie do ustawy definicji streetworkingu, kręgów wsparcia oraz deinstytucjonalizacji.

Kolejnym kluczowym zagadnieniem było wsparcie kadry systemu pomocy społecznej. Eksperci podkreślili, że bez odpowiednio przygotowanych specjalistów trudno będzie wdrażać skuteczne rozwiązania. Planowane zmiany zakładają więc nie tylko poprawę warunków pracy, ale również zwiększenie liczby szkoleń i możliwości rozwoju zawodowego pracowników socjalnych.

Nieodłącznym elementem reformy jest również rozwój mieszkalnictwa wspomaganego, które powinno stać się jedną z kluczowych form pomocy osobom wymagającym wsparcia w zakresie stabilizacji życiowej. Podkreślono, że konieczne jest stworzenie systemowych rozwiązań, które umożliwią skuteczniejszą pomoc w tym obszarze.

Po zakończeniu prac legislacyjnych dokumenty trafią do dalszego procedowania. Już teraz udało się m.in. przygotować projekt rozporządzenia Ministra Rodziny, Pracy i Polityki Społecznej dotyczący standardów funkcjonowania placówek dla osób bezdomnych.

## Chełmianka w zespole

Powołanie Anny Szalast do zespołu ds. reformy systemu pomocy społecznej jest istotnym wyróżnieniem.

- To zarówno uznanie kompetencji, w tym wiedzy i umiejętności w obszarze projektowania i realizacji zadań pomocy społecznej czy szerzej polityki społecznej, w tym w szczególności usług społecznych z zastosowaniem zasad dążących do zmiany, często innowacyjnej, nieoczywistej, lecz zawsze w myśl deinstytucjonalizacji, jak również wyzwanie i zapowiedź intensywnej pracy. To także potwierdzenie, że przyjazny samorządowy grunt, współpraca, włączanie partycypacji społecznej przynosi zauważalne efekty. Pracujemy nad konkretnymi rozwiązaniami w gronie praktyków, naukowców i przedstawicieli organizacji pozarządowych, łącząc siły ponad podziałami - powiedziała nam **Anna Szalast**.

Nominacja dla dyrektor chełmskiego MOPR-u pokazuje, że lokalne działania i innowacyjne podejście do pomocy społecznej, mogą mieć wpływ na kształtowanie polityki na szczeblu centralnym.

**AW**

super tydzień chełmski

Stosujemy Kodeks Dobrych Praktyk Wydawców Prasy

Ukazuje się na terenie powiatów: chełmskiego, krasnostawskiego i włodawskiego

**Redaguje zespół:**
Piotr Pyrkosz (redaktor naczelny / dyrektor do spraw wydawniczych)
Agnieszka Pastuszak–Maksim (z–ca redaktora naczelnego)
Krystyna Szeremeta (korekta), Marcin Petruk, Rafał Czyżyk, Anna Wietrak, Joanna Klimek

**Grafika i DTP:**
Mateusz Gendek, Wojciech Kopczyński

**Sekretariat:**
Karolina Starzyńska

**Biuro Reklam i Ogłoszeń:**
Joanna Derkacz (kierownik), Renata Kasprzak, Karolina Starzyńska, Edyta Kusiak, Krzysztof Kwiatek

**Redakcja/Biuro Reklam i Ogłoszeń:**
22–100 Chełm, ul. Lubelska 31
tel./fax 82 565 27 05,
e–mail:
redakcja@supertydzien.pl
reklama@supertydzien.pl

**Kolportaż:**
PressTrans
tel. 604 494 479

**Druk:**
Polska Press
Drukarnia Białystok

**Wydawca:** Grupa Wydawnicza SŁOWO Sp. z o.o. 02-672 Warszawa, ul. Domaniewska 17/19/133

Redakcja nie odpowiada za treść reklam i ogłoszeń

eprasa.pl 314926f46b

CHEŁM 55-letni furiat groził pozbawieniem życia

# Z siekierą na rodziców

**Policjanci zatrzymali 55-letniego mężczyznę, który pod wpływem alkoholu usiłował siłą wedrzeć się do domu swoich rodziców, używając siekiery. Jak się okazało, od roku znęcał się nad najbliższymi, stosując przemoc fizyczną i psychiczną. Podczas interwencji groził śmiercią policjantom. Sąd zdecydował o jego tymczasowym aresztowaniu na trzy miesiące, a za swoje czyny może trafić do więzienia nawet na 5 lat.**

fot. KMP Chełm

Funkcjonariusze Komendy Miejskiej Policji w Chełmie interweniowali w jednej z miejscowości powiatu chełmskiego w związku ze zgłoszeniem dotyczącym awantury domowej. Na miejscu zatrzymano 55-letniego mężczyznę, który, będąc pod wpływem alkoholu, próbował siłą wedrzeć się do domu swoich rodziców, używając siekiery i uszkadzając przy tym drzwi wejściowe.

W toku dalszych ustaleń policjanci potwierdzili, że zatrzymany od roku stosował wobec swoich rodziców przemoc psychiczną i fizyczną. Wszczynał awantury, bił ich oraz groził im pozbawieniem życia. Podczas interwencji agresor znieważył także policjantów i groził im śmiercią.

- Zebrany w tej sprawie materiał dowodowy pozwolił na przedstawienie mu zarzutu znęcania się nad najbliższymi oraz znieważenia i kierowania gróźb karalnych wobec funkcjonariuszy publicznych. Sąd, na wniosek śledczych, zastosował wobec niego środek zapobiegawczy w postaci tymczasowego aresztowania na okres 3 miesięcy - mówi nadkomisarz **Ewa Czyż** z chełmskiej komendy policji.

Zgodnie z przepisami kodeksu karnego, za popełnione przestępstwa grozi mu kara do 5 lat pozbawienia wolności. **AW**

# Podszyli się pod pracowników banku

**CHEŁM Policja poszukuje sprawców oszustwa, w wyniku którego 76-letnia mieszkanka naszego regionu straciła 38 tysięcy złotych. Kobieta padła ofiarą przestępców podszywających się pod pracownika banku i przez dwa dni wpłacała gotówkę w bitomatach w Chełmie i Lublinie.**

Do zdarzenia doszło kilka dni temu. Seniorka otrzymała telefon od osoby podającej się za pracownika banku. Oszust przekonał ją, że ktoś próbuje zaciągnąć na nią kredyt, a jej oszczędności są zagrożone. Pod pretekstem ich ochrony kobieta została namówiona do wypłaty pieniędzy z banku i wpłacania ich w bitomatach.

fot. Canva

Zgodnie z instrukcjami oszusta seniorka wypłaciła 50 tysięcy złotych, z czego 38 tysięcy straciła, wpłacając gotówkę do bitomatów. Cały czas pozostawała w kontakcie telefonicznym z oszustem, który kierował jej działaniami. Następnego dnia, zgodnie z poleceniem rzekomego pracownika banku, kobieta pojechała taksówką do Lublina, gdzie ponownie wpłaciła pieniądze. Gdy otrzymała polecenie wyjazdu do Warszawy w celu dokonania kolejnej wpłaty, nabrała podejrzeń i skontaktowała się z krewną, która upewniła ją, że padła ofiarą oszustwa.

Policja apeluje o zachowanie szczególnej ostrożności przy otrzymywaniu tego typu telefonów. Przypominamy, że pracownicy banku nigdy nie proszą o wypłacanie gotówki i wpłacanie jej w zewnętrznych urządzeniach. W przypadku podejrzeń należy natychmiast rozłączyć rozmowę i skontaktować się bezpośrednio z bankiem lub rodziną.

Oszuści stosują coraz bardziej wyrafinowane metody manipulacji, dlatego warto zachować zdrowy rozsądek i nie podejmować pochopnych decyzji pod wpływem emocji. **AW**

# Spłonęło całe poddasze

**POW. CHEŁMSKI W niedzielę (16 marca) doszło do poważnego pożaru w miejscowości Krobonosz (gmina Sawin). Ogień pojawił się na poddaszu jednorodzinnego, drewnianego budynku mieszkalnego. Przyczyną zdarzenia była najprawdopodobniej nieszczelność przewodu kominowego.**

fot. OSP KSRG Czułczyce

Zgłoszenie o pożarze wpłynęło do straży pożarnej o godzinie 7:39. Na miejsce natychmiast zadysponowano pięć zastępów strażaków, w tym dwa zespoły Ochotniczej Straży Pożarnej z Czułczyc i Sawina oraz jednostki z JRG 2 Komendy Miejskiej Państwowej Straży Pożarnej w Chełmie.

Pożar objął całe poddasze budynku, a ze względu na zagrożenie dalszego rozprzestrzenienia się ognia, podjęto decyzję o całkowitym rozebraniu dachu i zalaniu wodą pozostałości. Akcja gaśnicza trwała 2,5 godziny. Na szczęście w zdarzeniu nikt nie ucierpiał, jednak budynek nie nadaje się do zamieszkania.

Strażacy przypominają o konieczności regularnych przeglądów kominów oraz ich prawidłowej eksploatacji, aby uniknąć podobnych tragedii.

- Przeprowadzanie okresowych kontroli stanu technicznego przewodów kominowych należy do właściciela lub zarządcy obiektu. Przeglądy kominiarskie należy przeprowadzać co najmniej raz do roku. Jeśli jednak nieruchomość ogrzewana jest paliwem stałym, na przykład węglem lub drewnem, to wówczas czyszczenie przewodów kominowych powinno odbywać się cztery razy do roku. Pamiętajmy, że czyszczenie przewodów kominowych to nie tylko kwestia przepisów, ale przede wszystkim bezpieczeństwa. Z tego powodu przeglądy kominiarskie w domu jednorodzinnym lub mieszkaniu należy przeprowadzać niezwłocznie po wystąpieniu takich problemów jak na przykład parujące okna czy grzyb na ścianach. Świadczyć to może o niedrożności ciągów wentylacyjnych - apeluje komendant miejski Państwowej Straży Pożarnej w Chełmie, bryg. **Wojciech Chudoba.** **AW**

# Brutalny atak na ciężarną kobietę

**CHEŁM 22-letnia kobieta w ciąży została pobita i prawdopodobnie kopnięta w brzuch. Policja poszukuje 52-letniego sprawcy. Poszkodowana trafiła do szpitala.**

fot. Canva

W niedzielę (16 marca) w Chełmie podczas awantury domowej 22-letnia kobieta w ciąży została brutalnie pobita przez partnera swojej matki. Według wstępnych ustaleń sprawca miał również kopnąć ją w brzuch. Poszkodowana doznała także stłuczenia przedramienia.

Na miejsce wezwano Zespół Ratownictwa Medycznego, który przetransportował poszkodowaną do szpitala w celu przeprowadzenia szczegółowych badań diagnostycznych i oceny stanu zdrowia zarówno jej, jak i jej nienarodzonego dziecka.

Policja poszukuje 52-letniego sprawcy, który po zdarzeniu oddalił się z miejsca przestępstwa. Funkcjonariusze prowadzą intensywne działania w celu jego zatrzymania i wyjaśnienia wszystkich okoliczności tego brutalnego ataku. **AW**

Kurczęta odchowane
nowy zestaw szczepień
Kurki Kogutki Brojlery
Ferma drobiu Łowcza, gm. Sawin
Tel. 604 283 232
Sprzedaż od marca 2025 roku zamówienie powyżej 50 sztuk transport gratis + 20 kg paszy!

CZYSTE POWIETRZE
DOFINANSOWANIE DO 136 000 zł
KOMPLEKSOWA USŁUGA
• Docieplenia budynków
• Wymiana źródła ciepła
• Wymiana stolarki okiennej
• Składamy wnioski
Malowanie elewacji
MYŚL GLOBALNIE, DZIAŁAJ LOKALNIE
SPEC-BUD tel. 607 452 099

Płomień
odpowiedzialne ciepło
Stołpie 31, 22-151 Stołpie
SKŁAD OPAŁU PŁOMIEŃ
794 318 020
PROMOCJA
Węgiel Śląski 1300 zł/t
W ofercie również:
pellet, ekogroszek, brykiet torfowy

eprasa.pl 314926f46b

**POWIAT CHEŁMSKI** Kontrowersje w powiecie chełmskim. Starosta Piotr Deniszczuk mówi o politycznej nagonce

# Polityczna walka czy realne problemy?

**Ostatnia sesja rady powiatu chełmskiego została poświęcona w dużej mierze skargom, jakie dwoje mieszkańców powiatu złożyło na ręce przewodniczącego rady Piotra Szymczuka, a które dotyczyły bezpośrednio starosty chełmskiego Piotra Deniszczuka. Jakie problemy poruszono w pismach?**

Omawiając pierwszy z dokumentów, wiceprzewodnicząca rady **Lucyna Sado** zaznaczyła, że wpłynął on od pracowniczki Zespołu Szkół w Siedliszczu, która 10 stycznia wnioskowała u swojego przełożonego o to, aby mogła przerwać urlop macierzyński i powrócić do pracy. Jak zaznaczono w treści skargi, dyrektor placówki **Wiesław Prażnowski** miał początkowo przychylić się do wniosku skarżącej, ale później zdanie zmienił. Kobieta zasugerowała, że zmiana decyzji nastąpiła po konsultacjach dyrektora Prażnowskiego ze starostą. Dyrektor, jak twierdzi skarżąca, miał zasugerować, aby udała się osobiście do **Piotra Deniszczuka** i porozmawiała na temat możliwych rozwiązań. Tak też uczyniła.

„W dniu 15 stycznia udałam się bezpośrednio do Starostwa Powiatowego w Chełmie jako pracownik Zespołu Szkół w Siedliszcza i jednocześnie interesant, aby spotkać się osobiście ze starostą w przedmiotowej sprawie. W sekretariacie starostwa poprosiłam o spotkanie, na co starosta odpowiedział „ani dziś, ani wcale", a sekretarka poinformowała mnie, iż nie ma wolnych terminów ani miejsc na spotkania" - opisała w swoim piśmie skarżąca.

Postanowiła zaczekać na starostę i w ten sposób spędziła na korytarzu ok. 3 godzin. Ostatecznie starosta, jak opisuje, wyszedł ze swojego gabinetu, ale odmówił spotkania. Interesantka nie ustępowała jednak. Naciskała i ostatecznie wyznaczono termin spotkania.

„We wtorek 21 stycznia 2025 roku pojawiłam się o umówionej godzinie. W spotkaniu uczestniczyła również pracowniczka kadr, która po pewnym czasie powróciła do swoich obowiązków służbowych. W czasie rozmowy poprosiłam o przywrócenie do pracy i wyjaśniłam, że w kadrach starostwa zapewniono mnie o tym, że będę mogła w każdym momencie wrócić do pracy. Prosiłam również, aby starosta nie kierował się interesem politycznym. Starosta powtarzał, że mój powrót do pracy uzależniony jest tylko i wyłącznie od dyrektora szkoły i jednocześnie odesłał mnie do sądu pracy, abym dochodziła swoich praw, ale doskonale wiem, że zmiana decyzji dyrektora Wiesława Prażnowskiego wynikała z nacisków wywieranych przez starostę" - uważa pracowniczka Zespołu Szkół w Siedliszczu.

Spotkanie, jak opisuje to w złożonym piśmie skarżąca, przebiegało w dosyć nieprzyjemnej atmosferze.

„Starosta stwierdził, że taki człowiek nie powinien pracować w starostwie i że to był błąd. Przy braku porozumienia chciał wzywać policję i karetkę pogotowia, twierdząc, że mam urojenia i jestem chora psychicznie. Nadmienić należy, że już w 2024 roku starosta, przed wyborami, na imprezie zwanej Bal Chłopa, odgrażał się, że jeżeli wystartuję z jakiegokolwiek innego, opozycyjnego komitetu, to o pracy będę mogła zapomnieć" - opisuje ze swojej perspektywy.

W piśmie wyjaśniła również, że o całej sytuacji poinformowała również wicestarostę **Jerzego Kwiatkowskiego**, a ten miał stwierdzić, że spróbuje pomóc i wpłynąć na decyzję starosty Deniszczuka. Ostatecznie jednak, jak opisuje to skarżąca, miał odciąć się i stwierdzić, że „nie chce być przedmiotem plotek i uczestnikiem naszych wojenek". Do kontrowersji skarżąca odniosła się, jak przytoczyła to w piśmie, także na stronie internetowej powiatu, gdzie zauważyła, jak traktowani są interesanci i opisała powiązania pomiędzy władzami, radnymi i pracownikami. Zaznaczyła, że według jej opinii pierwszeństwo w rekrutacji do pracy mają ci, którzy są powiązani politycznie z władzami. Jej komentarz miał zostać usunięty.

„W szkole pracuję na 3/4 etatu, naprawdę nie zarabiam milionów, mam trudną sytuację materialną i rodzinną, ponieważ posiadam dwójkę małych dzieci i chorego męża po operacji. Na urlopie rodzicielskim przysługuje mi tylko część wynagrodzenia z niepełnego etatu i chciałabym jedynie godnie pracować. Starosta wykazywał się wobec mnie arogancją, obraził mnie, zlekceważył, dyskryminował, wykazał się brakiem człowieczeństwa i kultury. A to wszystko przez zemstę starosty za to, że nie wystartowałam z jego komitetu wyborczego" - uważa skarżąca.

Inaczej całą sytuację widzi starosta powiatu Piotr Deniszczuk.

– Moim zdaniem to naprawdę żałosne. Kto zna skarżącą, ten ma wyobrażenie i wie, o co w tym wszystkim chodzi. Chciałbym podkreślić, że pani skarżąca otrzymała już raz szansę pracy w starostwie, bodaj w wydziale geodezji i, jak dobrze pamiętam, po kilku miesiącach okresu próbnego nikt nie chciał z nią dalej współpracować. Były przewodniczący komisji rewizyjnej ma natomiast skłonności do tego, aby dodawać swoją interpretację. Wymyślił kiedyś, że nazwałem go jakimś brzydkim słowem. Okazało się jednak, że ani sąd, ani prokuratura tego nie potwierdziła. Aby jednak zaspokoić ciekawość, powiem, że wyszedłem z inną interesantką do drugiego gabinetu i pani skarżąca została przez chwilę sama. Mogła rozmawiać sama ze sobą. A może rozmawiała w tym czasie ze złym duchem? – odpowiedział starosta.

fot. juna

*- Mam wrażenie, że gdzieś w powiecie powstała kancelaria do pisania skarg, bo wszystkie wydają mi się podobne w treści i stylistyce. Wygląda na to, że ktoś je wszystkie inspiruje. Podłożem jest walka o władzę i stołki - uważa starosta Piotr Deniszczuk*

## Co na to radni?

Jako pierwszy stanowisko w sprawie zajął radny **Tomasz Szczepaniak**. - Przeanalizowałem dokumenty. Co prawda nie samą skargę, ponieważ jej nie otrzymałem, ale uchwałę i uzasadnienie. Mam wrażenie, że wiele zagadnień, które zostały poruszone w skardze, nie znalazło swojego odzwierciedlenia w projekcie uchwały. Nie wiem dlaczego? Każdy może sobie sam odpowiedzieć. Sądzę jednak, że warto dać szansę młodej osobie, aby mogła wrócić na rynek pracy. Bardzo proszę, aby taka dyspozycja wyszła od pana starosty – wnioskował radny Szczepaniak.

Przewodniczący **Piotr Szymczuk** zauważył, że jeżeli młoda mama chce skorzystać z urlopu, to na jej miejsce dyrektor placówki musi kogoś zatrudnić. A później trudno jest zwolnić tego nowego pracownika.

Stanowisko komisji skarg, wniosków i petycji, które znalazło odzwierciedlenie w uzasadnieniu do uchwały, przedstawił wiceprzewodniczący komisji **Jerzy Walczuk**. Z treści uzasadnienia wynika, że starosta odniósł się do zarzutów i wyjaśnił, że skarżąca przyszła na rozmowę bez uprzedzenia, co było kłopotliwe ze względu na jego bieżące obowiązki służbowe.

„Skarżąca bez zapowiedzi weszła do gabinetu i mimo uwag nie chciała go opuścić. Skarżąca naciskała na starostę, że ma jej zagwarantować natychmiastowy powrót do pracy. Następnie, w dniu 21 stycznia, zgodnie z terminarzem, starosta odbył spotkanie ze skarżącą w obecności pracownika biura starosty. Wyjaśnił wówczas skarżącej, że decyzje w sprawach kadrowych podejmuje dyrektor jednostki, w której jest zatrudniona. Pracownica biura starosty potwierdziła opisany przebieg spotkania. Stwierdziła również, że podczas spotkania nie padły żadne obraźliwe słowa, a starosta nie zachowywał się niewłaściwie i nie przekroczył swoich uprawnień" - padło w uzasadnieniu.

Tak więc komisja ustaliła, że opisane w skardze argumenty nie znajdują odzwierciedlenia w rzeczywistości.

Wątpliwości w sprawie wyrażonego w uzasadnieniu stanowiska wyraził między innymi radny **Jarosław Wójcicki**, który stwierdził, że nikt nie ma pewności, czy skarżąca nie została obrażona przez starostę pod nieobecność pracownika. Pracownik starostwa nie uczestniczył bowiem, co stwierdzono wcześniej, w całym spotkaniu.

- Oczywiście w żadnym przypadku nie ma pewności, że każda ze stron będzie zadowolona – zauważył z kolei przewodniczący Szymczuk.

Radny **Andrzej Dzirba** dopytywał natomiast wicestarostę Jerzego Kwiatkowskiego o to, czy faktycznie zajmował stanowisko w sprawie.

Dysponuję historią wymienianych z tą panią wiadomości i mogę to panu udostępnić. Uważam, że to, co ta pani zapisała w skardze, stanowi nadinterpretację całej sytuacji – stwierdził wicestarosta.

Ostatecznie uchwała została podjęta 10 głosami „za", a przeciwko zagłosowało siedmiu radnych.

## Zasłużony dla rolnictwa

Drugą ze skarg złożył mieszkaniec powiatu chełmskiego, który w 2024 roku został nagrodzony odznaką „Zasłużony dla rolnictwa". Odznakę miał otrzymać w czasie ubiegłorocznych dożynek, natomiast do 25 lutego, co potwierdził w piśmie, odznaki nie otrzymał. Uważa również, że fakt ten naruszył jego dobra osobiste i że stanowi to pokłosie wyborów samorządowych, w czasie których skarżący odmówił startowania z komitetu starosty.

Także w tym przypadku komisja przeprowadziła swoje czynności i w uzasadnieniu do uchwały stwierdzono, że starosta podejmował próby wręczenia odznaki, a skarżący tego unikał. Odznaka miała zostać wręczona w czasie dożynek powiatowych, ale skarżący, jak stwierdziła komisja, nie był na nich obecny. Jak ustalono, nie odbierał telefonów i kontakt z nim był utrudniony. Odznaka miała ostatecznie trafić do burmistrza Rejowca Fabrycznego, który miał ją wręczyć na sesji rady miasta. Komisja miała jednak ustalić, że skarżący wciąż nie otrzymał odznaki i burmistrz nie powiadomił o tym fakcie. Na początku marca odznaczenie powróciło do starostwa. W ocenie komisji starosta nie naruszył swoich uprawnień.

## Skupmy się na pracy

– Jest to nasza dwunasta sesja, jedna z najdłuższych sesji, a poświęcona trzem skargom. A ważne sesje, które dotyczą inwestycji trwały ok. 1,5 godziny. Naprawdę to jest czasem śmieszne. Nas wyborcy wybrali, żeby reprezentować okręgi wyborcze i nie tylko, żebyśmy dbali o inwestycje. Tymczasem, zamiast się skupić na inwestycjach, rozpatrujemy skargi, których nie widać końca. Z tego, co widzę, niektórym radnym zależy na tym, żeby te skargi jeszcze bardziej podkręcać. Aby tylko była krytyka starosty. Nie podkręcajmy tej atmosfery, bo to nie ma sensu – mówił radny **Mieczysław Neczaj**, członek zarządu powiatu. Zauważył, że rozpatrywane skargi mają wspólny wątek polityczny, a wybory odbyły się w zeszłym roku. Apelował, by skupić się na inwestycjach.

– Całe życie obracałem się wokół prywatnego biznesu. Przychodząc do rady, w życiu do głowy by mi nie przyszło, że radni zajmują się takimi sprawami. Przecież to się w głowie nie mieści! Przychodzi ktoś i skarży starostę, za to, że dyrektor „nie chce go przywrócić". Gdzie tu sens i logika? – pytał przewodniczący rady powiatu **Piotr Szymczuk**.

– Wszyscy jesteśmy radnymi wybranymi przez pewien elektorat. Skupmy się na naszej pracy, a nie na rozdrabnianiu prywatnych „ansów". Tego typu sprawy można skarżyć drogą postępowania administracyjnego, o czym doskonale wiem, bo taka droga jest powszechnie używana w mojej gminie, którą kocham – w gminie Siedliszcze. Tam nie ma takiego przeciągania. Na sesji rady gminy, na której miałam przyjemność ostatnio uczestniczyć, był porządek, spokój, zostałam wysłuchana. Pan burmistrz uścisnął mi rękę. Zostałam więc, jak uważam, doceniona. Gdybym miała jakieś pretensje do władz Siedliszcza, byłabym poproszona o postępowanie na drodze administracyjnej. Myślę, że to jest właściwe rozwiązanie – podkreśliła z kolei wiceprzewodnicząca rady **Lucyna Sado**.

## Walka o władzę trwa

Stanowisko w sprawie tych dwóch skarg, ale i tej, którą złożono na działalność dyrektor **Elżbiety Florczak**, zajął, już po obradach, starosta Piotr Deniszczuk.

– Zarząd powiatu nie zajmuje się błahymi sprawami. Skupia się na pozyskiwaniu środków na inwestycje, co jest obecnie priorytetem. Codziennie podejmujemy ważne decyzje, które mają wpływ na jakość życia naszych mieszkańców, a dotyczą np. realizacji scaleń, budowy dróg. Jeżeli opozycja myśli, że zdoła zdezorganizować nasze działania poprzez rozpatrywanie nieskończonych skarg, odczytywanie i powtarzanie wciąż tych samych absurdów, to niech wie, że żadna władza tego nie będzie tolerować. Mam wrażenie, że gdzieś w powiecie powstała kancelaria do pisania skarg, bo wszystkie wydają mi się podobne w treści i stylistyce. Wygląda na to, że ktoś je wszystkie inspiruje. Podłożem jest walka o władzę i stołki, którą zapoczątkowała tak zwana „koalicja wołomińska" – uważa starosta powiatu.

Towarzyszy mu też kilka innych refleksji. – Wielu ludzi po przegranych wyborach ma niespełnione aspiracje i nie zauważyło, że mieszkańcy powiatu dokonali wyboru i odsiali plewy od ziarna. Czas się z tym pogodzić i pozwolić powiatowi dalej się rozwijać. Nie wyobrażam sobie sytuacji, w której dyrektorzy jednostek powiatowych będą się bali zwrócić uwagę pracownikowi, bo może w odwecie napisać skargę na starostę. W zakładach pracy musi być dyscyplina i należy tam przestrzegać zasad BHP – podkreślił w skierowanym do nas komentarzu Piotr Deniszczuk. **RC**

eprasa.pl 314926f46b

**REGION** Polityczne starcie o fundusze na sport

# Marszałek kontra minister sportu

**Sport powinien łączyć, a nie dzielić. Tymczasem w województwie lubelskim stał się przedmiotem politycznych sporów – to jedno z kluczowych zdań, które padło podczas konferencji prasowej zorganizowanej przez Urząd Marszałkowski Województwa Lubelskiego. Wydarzenie było odpowiedzią na decyzję ministra sportu i turystyki Sławomira Nitrasa, który ogłosił nowe programy wsparcia dla sportu w województwie lubelskim, zarzucając Zarządowi Województwa Lubelskiego niegospodarność i kolesiostwo.**

W czwartek (13 marca) w Lublinie, minister sportu i turystyki **Sławomir Nitras** spotkał się z przedstawicielami klubów sportowych oraz samorządowcami, aby omówić przyszłe inwestycje i rozwój sportu w regionie. Jak podkreślił minister, program kompensacyjny skierowany jest do organizacji sportowych, które ucierpiały w wyniku decyzji samorządu wojewódzkiego o przekazaniu części środków finansowych na działalność Polskiego Komitetu Olimpijskiego. W ramach programu organizacje te otrzymają łącznie 5 mln zł na realizację działań mających na celu promocję sportu i aktywności fizycznej.

- Dostrzegłem krzywdę, która dotknęła województwo lubelskie, a konkretnie potencjalnych beneficjentów, samorządy, czy kluby sportowe i organizatorów zajęć sportowych. Ta krzywda związana jest z decyzją Zarządu Województwa Lubelskiego, który zdecydował się uszczuplić pieniądze należne sportowi lubelskiemu i przekazać je Polskiemu Komitetowi Olimpijskiemu. Tak nie powinno być. Pieniądze publiczne, należące do samorządu województwa, nie są po to, by pomagać kolegom. Te pieniądze powinny zostać przeznaczone dla województwa lubelskiego, lubelskich klubów i samorządów, które inwestują w bazę sportową regionu - to są zadania samorządu województwa. Zaś wspieranie i finansowanie PKOl to zadanie państwa, z którego w pełni się wywiązujemy - mówił minister Nitras.

W odpowiedzi na słowa ministra, Urząd Marszałkowski Województwa Lubelskiego we wtorek (18 marca) zwołał konferencję prasową dotyczącą finansowania lubelskiego sportu. Zdaniem marszałka **Jarosława Stawiarskiego**, Lubelszczyzna została potraktowana po macoszemu.

- Minister Nitras w swoim epokowym przemówieniu na sali sejmowej i później w urzędzie wojewódzkim podał przykład województwa lubelskiego jako tego województwa, które sport traktuje w sposób bardzo mocno przyziemny, gdzie wydaje się pieniądze z budżetu województwa na rzeczy zwane kolesiostwem i na rzeczy niepotrzebne! (...) To jest wielkie nadużycie, panie Nitras, że pan szafuje sportem w polityce. Wara panu od sportu! Sport jest apolityczny, był i powinien być! Chce pan wracać do czasów komuny, do czasów PZPR-u? Kiedy sterowano trenerami, zawodnikami, ustalano składy reprezentacji? Szanowni państwo, nie tędy droga. I trzeba powiedzieć stop! Nie możemy dać się zwariować, że jeden pan Nitras upolitycznia polski sport. Ja apeluję do wszystkich państwa - sport powinien być wolny od polityki, i tego powinniśmy się domagać od Ministerstwa Sportu i od premiera najjaśniejszej Rzeczypospolitej - grzmiał marszałek Stawiarski.

Według przedstawionych danych, w latach 2018-2025, województwo lubelskie przeznaczyło na sport 128 milionów złotych. Stawiarski podkreślił, że wsparcie obejmuje zarówno kluby ekstraklasowe, jak i mniejsze drużyny oraz inicjatywy sportowe w regionie.

- Pan minister Nitras, po półtora roku sprawowania władzy wymyślił, że przekaże 10 milionów na infrastrukturę. Samorząd województwa ma dołożyć drugie 10. Czyli czyj to jest program, panie ministrze? Ministerialny czy samorządowy? - pytał retorycznie wicemarszałek **Piotr Breś** i dodał: - Łatwo jest wymyślać programy za nie swoje pieniądze (...). Niech pan tu nie przyjeżdża, niech pan nie przeszkadza, bo naprawdę, my na poziomie samorządów możemy się porozumieć, żeby nasze kluby w województwie lubelskim naprawdę rozwijały się i żeby pan mógł oglądać przed telewizorem naszych sportowców, którzy występują na olimpiadzie i z dumą noszą „Lubelskie" na piersi.

Breś podkreślił również, że w ostatnim czasie spółki skarbu państwa wycofały się z finansowania sportu na Lubelszczyźnie. Jako przykład podał Chełmski Klub Sportowy, który odczuł to drastycznie, z kasy klubu ubyły bowiem 2 miliony złotych.

- Spółki Skarbu Państwa, które się wycofały z finansowania CHKS: LW Bogdanka - 984 tys. zł rocznie, PGE - 615 tys. zł, PKP LHS - 61,5 tys. zł, Azoty Puławy - 307 tys. zł, PKO Bank Polski - 150 tys. zł. Łącznie tylko do Chełma nie trafiają już ponad 2 miliony złotych! Przecież te kluby już nie żyją. One zostały całkiem odcięte z finansowania. To na nas teraz leży ciężar, bo te kluby przychodzą do nas... - wyliczał Breś.

Skoro to właśnie Chełm został wskazany jako przykład, zapytaliśmy wiceprezesa CHKS **Dominika Małysa** o jego ocenę obecnej sytuacji.

- Uczestniczyliśmy w 2 konferencjach - zarówno pana marszałka, jak i pana ministra. Dla nas najważniejsze jest dobro chełmskiego sportu i środki finansowe, jakie są do niego kierowane. Mam wrażenie, że w całej sprawie jest dużo niepotrzebnych emocji. Województwo Lubelskie jest ogromnym mecenasem sportu na Lubelszczyźnie. Wspiera również nasz klub, za co bardzo dziękujemy. Liczymy, że również środki z Ministerstwa Sportu i Turystyki będą pomagać takim klubom, jak ChKS.

Konflikt wokół finansowania sportu w województwie lubelskim trwa. Ministerstwo deklaruje wsparcie w wysokości 15 milionów, jednak zarząd województwa uważa to za gest czysto polityczny.

- Nie damy się podzielić. Z dumą wspieramy sport i nie zamierzamy się z tego wycofać - podsumował marszałek Stawiarski.

**AW**

PELLET DRZEWNY
sprzedaż hurtowa i detaliczna
BRYKIET
DRZEWNY
Producent:
Graf Pellet, Sielec 136 B tel. 509 311 488
biomass.produkcja@gmail.com www.grafpellet.pl
8259

# Fundusze Europejskie na budowanie potencjału partnerów społecznych oraz organizacji społeczeństwa obywatelskiego

FOT. M. TARKOWSKI

**Realizacja projektu „ZA KROKIEM KROK" w ramach Działania 11.2 Usługi społeczne i zdrowotne RPO WL 2014-2020 w Powiatowym Centrum Pomocy Rodzinie w Kraśniku**

**Wspieranie aktywnego włączenia społecznego w celu promowania równości szans, niedyskryminacji i aktywnego uczestnictwa w życiu społecznym oraz zwiększanie zdolności do zatrudnienia, w szczególności grup w niekorzystnej sytuacji — to cel szczegółowy naboru w ramach Działania 8.1 Aktywizacja społeczna i zawodowa programu Fundusze Europejskie dla Lubelskiego 2021-2027. Na przedmiotowe wsparcie zabezpieczono środki w wysokości blisko 2,7 mln zł!**

Dofinansowanie można uzyskać na projekty w zakresie wzmocnienia potencjału organizacji społeczeństwa obywatelskiego i partnerów społecznych działających w obszarze włączenia społecznego. Celem projektów jest wzrost jakości realizowanych usług poprzez możliwość podniesienia swoich kompetencji, zdobycia nowych umiejętności lub kwalifikacji.

**Kto może wnioskować?**

Wnioskodawcą mogą być organizacje społeczne, związki wyznaniowe oraz partnerzy społeczni (organizacje pracodawców i pracowników działający na podstawie ustawy o związkach zawodowych).

**Terminy składania wniosków**

Ogłoszenie o naborze pojawi się na stronie www.funduszeUE.lubelskie.pl w zakładce *Nabory* już 3 kwietnia br. Natomiast nabór wniosków o dofinansowanie projektów prowadzony będzie w trybie konkurencyjnym w terminie **od 10 kwietnia do 13 maja 2025 r.**

**Masz pytania?**

Skontaktuj się z Punktem Informacyjnym Funduszy Europejskich w Lublinie oraz Punktem kontaktowym Funduszy Europejskich w Wojewódzkim Urzędzie Pracy w Lublinie, gdzie eksperci wyjaśnią wszelkie szczegóły.

Ponadto **Wojewódzki Urząd Pracy w Lublinie** zaprasza na **wydarzenia** w ramach Działania 8.1 Aktywizacja społeczna i zawodowa, które od dnia ogłoszenia naboru tj. 3 kwietnia 2025 r. będą na bieżąco **publikowane na stronie internetowej:** https://funduszeUE.lubelskie.pl/ w zakładce *Wydarzenia*.

Fundusze Europejskie

**Punkt kontaktowy Funduszy Europejskich w Wojewódzkim Urzędzie Pracy w Lublinie**
**ul. Obywatelska 4, 20-092 Lublin,**
**III piętro, pokój 330**
**tel. 81 463 53 63, 605 491**
**e-mail: punkt.konsultacyjny@wup.lublin.pl**

MATERIAŁ INFORMACYJNY

Fundusze Europejskie dla Lubelskiego | Rzeczpospolita Polska | Dofinansowane przez Unię Europejską | lubelskie Smakuj życie!

eprasa.pl 314926f46b

**CHEŁM** Czy doczekamy się nowoczesnego biurowca?

# Plac budowy wciąż świeci pustką

**Czy nowoczesny biurowiec klasy A w miejscu dawnego dworca PKS w Chełmie w końcu powstanie, czy pozostanie jedynie w sferze planów? Agencję Rozwoju Przemysłu analizuje nowe warianty, a miasto wstrzymuje oddech.**

Mieszkańcy Chełma od dawna czekają na realizację jednej z kluczowych inwestycji zapowiedzianych przez Agencję Rozwoju Przemysłu (ARP). W miejscu dawnego dworca PKS miał powstać nowoczesny biurowiec klasy A. Od wielu miesięcy teren ten pozostaje jednak niezagospodarowany, a postęp prac budowlanych, a raczej ich wielomiesięczne zaniechanie, budzi uzasadnione obawy mieszkańców.

- Czy ktoś coś wie na temat budowy nowego dworca? - pytają nas niemal codziennie mieszkańcy.

Sytuacja jest tym bardziej niepokojąca, że inwestycja rozpoczęta w sierpniu 2023 roku, miała zakończyć się w lutym bieżącego roku.

## Wielkie plany, niepewna przyszłość

Jak się okazuje, przyczyną zastoju są problemy finansowe. Operator ARP Sp. z o.o. analizuje różne warianty realizacji w Chełmie programu Fabryka, ponieważ koszty budowy znacznie przekroczyły pierwotny budżet.

- Rozważane są możliwe opcje finansowania i optymalizacji założeń dla tej inwestycji. Z uwagi na znaczące przekroczenie zaplanowanego wcześniej budżetu dla realizacji budowy obiektu Fabryka Chełm, w lipcu 2024 roku zaproponowano przeprojektowanie budynku i jednocześnie obniżenie kosztów wykonania w wariancie alternatywnym. Nowe założenia projektu spotkały się ze sceptycyzmem ze strony miasta Chełm, które jest udziałowcem spółki Fabryka Chełm. W związku z powyższym trwają ustalenia pomiędzy stronami dotyczące ostatecznego kształtu realizacji inwestycji - przekazała nam **Katarzyna Frendl,** rzecznik prasowa Agencji Rozwoju Przemysłu.

Pierwotnie planowany budynek miał oferować powierzchnię najmu na poziomie 4 026 m2 i 95 miejsc parkingowych. Budżet na realizację tej inwestycji został oszacowany w 2021 roku, jednak w obliczu rosnących kosztów budowy konieczne było znalezienie alternatywy. W nowym wariancie powierzchnia najmu zmniejszyłaby się do 3 552 m2, a liczba miejsc parkingowych do 51. Redukcja kosztów wynosiłaby około jednej trzeciej w porównaniu do pierwotnej wyceny inwestycji.

- Miasto pozostaje w gotowości do realizacji inwestycji oraz do dodatkowej partycypacji w ramach przedsięwzięcia, proporcjonalnie do posiadanych udziałów w Spółce Fabryka. W ostatnim czasie do władz ARP skierowane zostało kolejne pismo, w którym samorząd prosi o przedstawienie decyzji dotyczącej kształtu realizacji inwestycji. Cały czas czekamy na informacje od organu rządowego - przekazał nam **Damian Zieliński**, rzecznik prasowy urzędu miasta.

## Czy budowa ruszy ponownie?

Podczas gdy w Chełmie inwestycja pozostaje w zawieszeniu, w Zamościu podobny projekt jest już na zaawansowanym etapie realizacji. Zakończono tam budowę zewnętrznej struktury budynku, a obecnie trwają prace instalacyjne. Jeśli wszystko pójdzie zgodnie z planem, obiekt będzie gotowy do odbioru na przełomie lipca i sierpnia br.

Czy Chełm doczeka się podobnego finału? Na ten moment mieszkańcy i inwestorzy czekają na decyzje dotyczące dalszych losów projektu. Wszystko zależy od ustaleń pomiędzy ARP a miastem oraz znalezienia optymalnego finansowania. Na razie jednak miejsce dawnego dworca PKS nadal świeci pustkami.

**AW**

# Naprawy dróg w najbliższym czasie?

**CHEŁM Radny Mariusz Kowalczuk zwrócił uwagę na fatalny stan nawierzchni kilku miejskich ulic i zaapelował do władz miasta o pilne działania naprawcze. Wiceprezydent Radosław Wnuk zapewnił, że podjęte zostaną odpowiednie kroki, a bieżący remont dróg zostanie wkrótce zrealizowany. Mieszkańcy z niecierpliwością czekają na poprawę warunków, z nadzieją, że interwencja radnego przyspieszy prace.**

fot. Canva

**Mariusz Kowalczuk** (KR Chełmianie) skierował do prezydenta miasta interpelację dotyczącą pilnej naprawy nawierzchni ulic: Pszennej, Złotej oraz Świętej Królowej Jadwigi. W swoim piśmie podkreślił, że obecny stan tych dróg stanowi poważne zagrożenie dla kierowców, rowerzystów i pieszych.

Radny wskazał na liczne ubytki w nawierzchni ulicy Pszennej (prawa strona skrzyżowania z ulicą Ogrodową), które mogą prowadzić do uszkodzenia pojazdów i powodować ryzyko kolizji, zwłaszcza w trudnych warunkach atmosferycznych. Zaapelował o pilną inspekcję, niezwłoczne podjęcie napraw oraz przedstawienie harmonogramu planowanych działań.

Podobne problemy dotyczą ulicy Złotej, gdzie głębokie ubytki utrudniają ruch i stanowią zagrożenie dla kierowców, szczególnie pojazdów o niskim prześwicie. Mariusz Kowalczuk podkreślił, że dalsza degradacja nawierzchni może doprowadzić do jeszcze większych utrudnień.

W interpelacji zwrócił także uwagę na zły stan nawierzchni ulicy Świętej Królowej Jadwigi, wzdłuż ścieżki rowerowej. Liczne nierówności i ubytki negatywnie wpływają na komfort i bezpieczeństwo użytkowników drogi. Radny zaproponował zastosowanie destruktu asfaltowego jako ekonomicznego rozwiązania problemu.

## Interpelacja radnego Szczepanka

Oprócz kwestii związanych ze stanem nawierzchni, problem ulicy Pszennej poruszył również radny **Tomasz Szczepanek** (KR Prawa i Sprawiedliwości). W swojej interpelacji zwrócił uwagę na problem nadmiernej prędkości pojazdów jadących tą ulicą i zagrożenie, jakie stanowi one dla pieszych, szczególnie dzieci i osób starszych.

Zaproponował montaż progów zwalniających od ul. Ogrodowej do ul. Metalowej, tam, gdzie brakuje chodnika, o czym mieszkańcy wielokrotnie mówili, zgłaszając obawy dotyczące bezpieczeństwa. Brak ograniczeń sprawia, że wielu kierowców nie przestrzega obowiązujących przepisów dotyczących prędkości. Radny zwrócił się do władz miasta z prośbą o rozpatrzenie możliwości zamontowania progów oraz przekazanie informacji, czy miasto planuje takie działania w najbliższym czasie.

## Odpowiedź wiceprezydenta

W odpowiedzi na interpelację wiceprezydent **Radosław Wnuk** poinformował, że w 2024 roku na ul. Pszennej wbudowano 8 ton asfaltu oraz 175 ton destruktu asfaltowego, natomiast na ulicy dojazdowej w rejonie ul. Jana III Sobieskiego wykorzystano 210 ton destruktu. Podkreślił, że podobne prace prowadzone są od lat, a stan ulic podlega regularnemu monitoringowi.

W listopadzie 2024 roku ubytki na ulicy Złotej były wypełniane masą asfaltową na zimno. W lutym 2025 roku podczas objazdu dróg stwierdzono kolejne wyrwy, dlatego podjęto decyzję o dalszych naprawach. Uzupełnienie ubytków masą asfaltową oraz zastosowanie destruktu asfaltowego w miejscach bez utwardzonej nawierzchni, planowane jest w ramach umowy o bieżących naprawach dróg, która została podpisana z firmą Pref-Bet z Pawłowa.

Wiceprezydent zapewnił, że stan nawierzchni wskazanych ulic będzie monitorowany na bieżąco, a naprawy zostaną przeprowadzone w najbliższym czasie po pozyskaniu odpowiednich materiałów.

W odniesieniu do interpelacji radnego Szczepanka, dotyczącej montażu progów zwalniających, miasto zobowiązało się do analizy sytuacji i oceny, czy taka inwestycja jest możliwa do realizacji w ramach bieżących działań poprawy bezpieczeństwa ruchu drogowego.

Czy interwencje radnych przyspieszą działania miasta? Czas pokaże. **AW**

# Wpadłeś w dziurę? Możesz dostać odszkodowanie

**CHEŁM W 2024 roku w Chełmie wypłacono łącznie 67 127,61 zł tytułem odszkodowań za uszkodzenia pojazdów spowodowane wjechaniem w dziury w drogach. Kwota ta została w pełni pokryta przez towarzystwo ubezpieczeniowe.**

W sumie przyznano 95 decyzji odszkodowawczych, a najwyższe pojedyncze odszkodowanie wynosiło ponad 21,5 tys. zł, natomiast najniższe - 262 zł. Wysokość wypłacanych kwot była uzależniona od wartości poniesionej szkody.

## Odrzucone wnioski i ich przyczyny

Nie wszystkie zgłoszenia zakończyły się pozytywnie dla poszkodowanych kierowców. 30 wniosków zostało odrzuconych, głównie z powodu braku wymaganych dokumentów. Poszkodowani muszą bowiem udowodnić winę zarządcy drogi, przedstawiając notatkę z policji lub straży miejskiej, zdjęcia uszkodzonej nawierzchni oraz dokumentację uszkodzeń pojazdu. Część wniosków odrzucono natomiast z powodu braku odpowiedzialności miasta Chełm

za powstałe szkody. Aby wina zarządcy została uznana, muszą zostać spełnione trzy warunki: szkoda musi być skutkiem zdarzenia uznanego za czyn niedozwolony, a pomiędzy zdarzeniem a szkodą musi istnieć bezpośredni związek przyczynowo-skutkowy. Odrzucono również pojedyncze przypadki, w których szkody wynikały ze zderzeń ze zwierzyną leśną.

## Jak ubiegać się o odszkodowanie?

Osoby, które doznały szkody w wyniku wjechania w ubytek w drodze, powinny: wezwać policję lub straż miejską na miejsce zdarzenia w celu sporządzenia notatki, wykonać zdjęcia uszkodzonego pojazdu oraz dziury w drodze, wypełnić wniosek o odszkodowanie, dołączając notatkę i dokumentację fotograficzną, przekazać komplet dokumentów do Urzędu Miasta Chełm osobiście lub mailowo na adres: szkodydrogowe@umchelm.pl. Więcej informacji można znaleźć na stronie internetowej miasta.

W celu ograniczenia liczby szkód Chełm sukcesywnie zwiększa budżet na utrzymanie dróg. W 2022 roku wynosił on 800 tys. zł, natomiast w 2024 roku przeznaczono na ten cel już 2 449 000 zł.

Widać też efekty tych działań – w 2024 roku do końca marca zgłoszono 83 szkody, natomiast w 2025 roku, na dzień 14 marca, odnotowano jedynie dwa takie przypadki. **AW**

eprasa.pl 314926f46b

TWÓJ DOM Przewodnik krok po kroku

# Wiosenne przebudzenie ogrodu

**Wiosna to czas, kiedy przyroda budzi się do życia, a ogrody zaczynają tętnić energią. Po zimowym odpoczynku nadszedł moment, aby wziąć sprawy w swoje ręce i przygotować zielony zakątek na nowy sezon. Oto kompleksowy przewodnik po wiosennych pracach ogrodowych, który pomoże ci osiągnąć spektakularne efekty.**

Pierwszym krokiem w wiosennych pracach ogrodowych jest usunięcie wszelkich pozostałości po zimie. Zgrab suche liście, połamane gałęzie i inne zanieczyszczenia, które mogły nagromadzić się w ogrodzie. Przytnij uschnięte pędy bylin i krzewów, aby pobudzić je do wzrostu. Pamiętaj o usunięciu chwastów, które zdążyły pojawić się po zimie.

Wiosna to idealny czas na przygotowanie gleby pod nowe nasadzenia. Przekop ziemię, usuwając kamienie i grudki. Wzbogać glebę kompostem lub obornikiem, aby dostarczyć roślinom niezbędnych składników odżywczych. Sprawdź pH gleby i w razie potrzeby dostosuj je do wymagań uprawianych roślin.

## Siew i sadzenie

W zależności od regionu i panujących warunków pogodowych, wiosna to czas na siew nasion warzyw i kwiatów oraz sadzenie drzew i krzewów. Rozpocznij od siewu nasion warzyw, które wymagają dłuższego okresu wegetacji, takich jak pomidory, papryka i kapusta. Pod koniec wiosny możesz siać nasiona warzyw korzeniowych, takich jak marchew i pietruszka. Sadź drzewa i krzewy owocowe oraz ozdobne, pamiętając o odpowiednim rozstawie i głębokości sadzenia.

## Pielęgnacja trawnika

Po zimie trawnik wymaga szczególnej uwagi. Wygrab resztki liści i suchą trawę, a następnie przeprowadź wertykulację, aby usunąć filc i mech. Jeśli trawnik jest przerzedzony, dosiej nasiona trawy. Wiosna to również dobry czas na nawożenie trawnika, aby pobudzić go do wzrostu i zapewnić mu intensywny zielony kolor.

## Ochrona przed szkodnikami

Wiosną rośliny są szczególnie narażone na ataki szkodników i choroby. Regularnie sprawdzaj stan roślin i reaguj na pierwsze objawy problemów. Stosuj naturalne metody ochrony roślin, takie jak opryski z wyciągów roślinnych lub preparaty biologiczne. W razie potrzeby sięgnij po środki chemiczne,

ale stosuj je zgodnie z zaleceniami producenta.

## Nawadnianie i nawożenie

Wraz z nadejściem cieplejszych dni rośliny potrzebują więcej wody i składników odżywczych. Regularnie podlewaj rośliny, szczególnie w okresach suszy. Stosuj nawozy wieloskładnikowe, dostosowane do potrzeb poszczególnych gatunków roślin. Pamiętaj, że przenawożenie może być szkodliwe dla roślin, dlatego stosuj nawozy zgodnie z zaleceniami.

## Planowanie i projektowanie

Wiosna to idealny czas na planowanie i projektowanie ogrodu. Zastanów się, jakie rośliny chcesz uprawiać w tym sezonie, i zaplanuj ich rozmieszczenie. Jeśli planujesz zmiany w układzie ogrodu, teraz jest dobry moment na ich realizację. Pamiętaj, że dobrze zaplanowany ogród to klucz do sukcesu.

**JLK**

eprasa.pl 314926f46b

**GMINA LEŚNIOWICE** Przedłużono nabór wniosków

# Zainteresowani mieszkaniami mają jeszcze szansę

**Do 31 marca został przedłużony nabór wniosków o zawarcie umowy najmu mieszkań w ramach Społecznej Inicjatywy Mieszkaniowej. Odpowiednie dokumenty można otrzymać w wersji papierowej w urzędzie. Są również dostępne w formie plików na portalu internetowym gminy.**

Oferta skierowana jest do osób i rodzin, które nie posiadają własnego lokum oraz zdolności do zaciągnięcia kredytu na poczet zakupu odpowiedniego lokalu. Założenia programu mówią jednocześnie, że są to osoby, które dysponują wystarczającymi dochodami, aby pokryć koszty związane z najmem.

## 11 mieszkań

W Leśniowicach wybudowanych zostanie 11 mieszkań. Do dyspozycji chętnych osób zostanie oddane łącznie niespełna 500 m2. Mieszkanie jednopokojowe liczy w zaprojektowanym bloku ok. 37 m2, a dwupokojowe od 41 do nieco ponad 52 m2. Urząd poinformował również, że mieszkania rozmieszczono na trzech kondygnacjach i na każdej z nich dostępne będą komórki lokatorskie.

W każdym mieszkaniu będzie łazienka, w której zamontowana zostanie wanna lub kabina natryskowa (w zależności od metrażu mieszkania), umywalka oraz miska ustępowa (w samej łazience lub wydzielonym WC). W kuchni będzie natomiast zlewozmywak oraz czteropalnikowa kuchenka elektryczna z piekarnikiem. Ściany mieszkań zostaną pokryte gładzią i pomalowane na biało. W odpowiednich miejscach pojawią się również płytki.

zdjęcie ilustracyjne fot. Freepik

## Kto może złożyć wniosek?

Zainteresowane osoby obowiązują dwa podstawowe kryteria – związane z własnością oraz kryterium dochodowym. Pierwsze z nich określa, że o mieszkanie nie może się ubiegać osoba, która już dysponuje tytułem prawnym do innego lokalu mieszkalnego (własność, współwłasność lub najem). Ustawodawca przypomina również, że tytułami prawnymi do lokalu mogą być również: prawo użytkowania wieczystego, spółdzielcze własnościowe prawo do lokalu, spółdzielcze lokatorskie prawo do lokalu, podnajem, dzierżawa, umowa o dożywocie, użytkowanie, służebność mieszkania, tytuł prawny na podstawie ustawy „Kodeks rodzinny i opiekuńczy" czy też prawo do zakwaterowania na czas pełnienia służby wojskowej.

## Kryterium dochodowe

Dochód danego gospodarstwa oblicza się w oparciu o wysokość przeciętnego wynagrodzenia brutto dla danego województwa w roku poprzedzającym rok podpisania umowy najmu, przemnożonego przez współczynnik 1,4. Jeśli o mieszkanie ubiega się tylko jedna osoba, to jej dochód nie może przekroczyć 75% iloczynu przeciętnego wynagrodzenia i współczynnika 1,4. W przypadku gospodarstwa dwuosobowego dochód ten nie może przekroczyć 105% iloczynu. Próg 145% obowiązuje natomiast w przypadku gospodarstw trzyosobowych. W przypadku gospodarstw czteroosobowych obowiązuje już próg 170%. W gospodarstwach większych niż czteroosobowe także obowiązuje próg 170%, ale jednocześnie dla piątej i każdej kolejnej osoby jest on powiększany o 35%.

## Zdolność czynszowa

Urzędników, którzy rozpatrują wnioski, interesuje również, czy dane gospodarstwo – zarówno najmniejsze, jak i największe – osiąga tzw. zdolność czynszową. W praktyce oznacza to, że średni miesięczny dochód gospodarstwa domowego w roku poprzedzającym rok, w którym jest zawierana umowa najmu lokalu, powinien przekroczyć: 100% najniższej emerytury w przeliczeniu na jedną osobę w gospodarstwie wieloosobowym i 150% najniższej emerytury w gospodarstwie jednoosobowym.

Urząd przypomina również, że proces ubiegania się o mieszkanie zakłada również podpisanie umowy partycypacyjnej i wpłatę 15% wartości danego mieszkania.

Odbiór kluczy nastąpi po zakończeniu budowy, wpłacie kaucji i podpisaniu umowy najmu.

**RC**

MONTER

• OKNA • DRZWI • BRAMY
• PARAPETY • ROLETY • ŻALUZJE • MOSKITIERY
SPRZEDAŻ/POMIAR/ MONTAŻ
Mariola Harasiuk
Chełm, Lutosławskiego 4/10
tel. 606 711 546
8523

NOWOCZESNA INWESTYCJA W SERCU CHEŁMA
Chełmskie Widoki

Chełm zyskuje nowy, prestiżowy adres! Chełmskie Widoki to wyjątkowa, kameralna inwestycja, która łączy w sobie tradycję i nowoczesność. W przeciwieństwie do często mylonych, remontowanych kamienic, jest to zupełnie nowy budynek zaprojektowany z myślą o komforcie mieszkańców. Inwestycja obejmuje zaledwie 14 mieszkań, co zapewnia niepowtarzalny klimat i kameralną atmosferę.

**Komfort i bezpieczeństwo na najwyższym poziomie**

Chełmskie Widoki to nie tylko doskonała architektura, ale także funkcjonalność. Budynek wyposażony jest w nowoczesną windę, garaże oraz miejsca postojowe. Dodatkowo, cały teren inwestycji jest monitorowany, co zapewnia mieszkańcom poczucie bezpieczeństwa na co dzień.

**Wyjątkowa lokalizacja – blisko natury i centrum miasta**

Położenie inwestycji to jeden z jej największych atutów. Chełmskie Widoki znajdują się w topowej lokalizacji, w bezpośrednim sąsiedztwie Państwowej Akademii Nauk Stosowanych (PANS) oraz parku na Górce Chełmskiej, skąd roztacza się malowniczy widok na Bazylikę. To idealne miejsce dla osób ceniących spokój i bliskość natury, a jednocześnie chcących korzystać z uroków miasta. Lokalizacja ta stanowi również niezaprzeczalny walor inwestycyjny.

**Nie tylko mieszkania – przestrzeń dla biznesu**

Inwestycja obejmuje nie tylko nowoczesne mieszkania, ale także dwa lokale usługowe, które będą stanowić doskonałą przestrzeń dla działalności biznesowej. To świetna okazja dla przedsiębiorców szukających prestiżowej lokalizacji w śródmieściu Chełma.

Kiedy zakończenie inwestycji? Planowany termin ukończenia budowy to II kwartał 2025 roku. Już ruszyła sprzedaż mieszkań i lokali usługowych, co stanowi doskonałą okazję do zakupu nieruchomości w jednej z najbardziej atrakcyjnych lokalizacji w mieście.

Zainteresowanych zakupem zapraszamy do kontaktu:
**www.chelmskiewidoki.pl kontakt@chelmskiewidoki.pl +48 736 357 737**
Nie przegap okazji na zamieszkanie w unikalnym miejscu, które łączy komfort, bezpieczeństwo i doskonałą lokalizację!
8557

eprasa.pl 314926f46b

# Ciepło i elegancja w komfortowych wnętrzach

**Instytut Pantone, jak co roku, ogłosił kolor, który będzie dominował w nadchodzącym sezonie. W 2025 roku będzie to Mocha Mousse – ciepły, łagodny odcień brązu. Ten elegancki i uniwersalny kolor wprowadza do wnętrz poczucie komfortu, spokoju i harmonii.**

Mocha Mousse to odcień brązu, który kojarzy się z aromatyczną kawą, delikatną czekoladą i naturą. Jest to kolor, który emanuje ciepłem i elegancją, a jednocześnie jest na tyle uniwersalny, że można go stosować w różnych stylach wnętrzarskich.

Mocha Mousse to kolor, który można wykorzystać na wiele sposobów w aranżacji wnętrz. Doskonale sprawdzi się jako kolor ścian w salonie, sypialni lub jadalni. Stworzy przytulną i elegancką atmosferę. Z kolei meble w kolorze Mocha Mousse będą stanowić stylowy i ponadczasowy element wystroju. Można je zestawić z innymi neutralnymi kolorami, takimi jak beż, szarość lub biel. Natomiast dodatki w kolorze Mocha Mousse, takie jak poduszki, pledy, zasłony czy dywany, wprowadzą do wnętrza ciepły i przytulny akcent. Mocha Mousse może być również stosowany w kuchni i łazience, na przykład na frontach szafek lub na płytkach.

Mocha Mousse to kolor, który doskonale komponuje się z innymi neutralnymi kolorami, takimi jak: beż, szarość, biel, kolory ziemi, takie jak zieleń, oraz odcienie żółtego. Można go również łączyć z bardziej intensywnymi kolorami, takimi jak granat, butelkowa zieleń lub musztardowy, aby stworzyć bardziej dynamiczną aranżację.

Mocha Mousse to kolor, który można stosować w różnych stylach wnętrzarskich. W stylu klasycznym Mocha Mousse podkreśli elegancję i ponadczasowy charakter wnętrza. W nowoczesnym wnętrzu kolor ten doda ciepła i przytulności. Mocha Mousse doskonale wpisze się także w minimalistyczny i naturalny charakter skandynawskiego wnętrza oraz podkreśli naturalny i przytulny charakter rustykalnego wnętrza.

Mocha Mousse, wybrany przez Instytut Pantone na kolor roku 2025, to więcej niż tylko modny odcień. To przemyślana propozycja, która ma za zadanie wprowadzić do naszych domów harmonię i spokój. W czasach, gdy tempo życia jest tak szybkie, a technologia dominuje w naszej codzienności, powrót do naturalnych, ciepłych barw wydaje się naturalną odpowiedzią na potrzebę wyciszenia i odnalezienia równowagi. Ten subtelny brąz, inspirowany barwą kawowego musu, łączy w sobie elegancję i przytulność. Jego uniwersalność sprawia, że doskonale odnajduje się w różnorodnych aranżacjach, od klasycznych po nowoczesne. Warto zwrócić uwagę na to, jak kolor ten wpływa na nasze samopoczucie. Otulając wnętrze ciepłem, tworzy atmosferę sprzyjającą relaksowi i odpoczynkowi.

Mocha Mousse to także doskonała baza do eksperymentów z innymi kolorami. Jego neutralny charakter pozwala na łączenie go zarówno z delikatnymi pastelami, jak i z mocniejszymi, nasyconymi barwami. Warto wykorzystać ten potencjał, aby stworzyć wnętrze, które będzie odzwierciedlać nasz indywidualny styl i potrzeby.

**JLK**

***Mocha Mousse został wybrany przez Instytut Pantone na kolor roku 2025***

CIEPŁY DOM, NIŻSZE RACHUNKI!
Ocieplenia pianą PUR od AZ-PUR
AZ-PUR
Zadzwoń i oszczędzaj!
Az-Pur Daniel Fedoruk
Bukowa Mała 39, 22-107 Sawin
tel: 783 691 899
Profesjonalna izolacja poddaszy, fundamentów i budynków gospodarczych.
Kluczowe korzyści ocieplenia pianką PUR:
- skuteczna izolacja latem i zimą,
- wyeliminowanie przeciągów,
- odporność na wilgoć, pleśń, grzyby i szkodniki,
- nie traci swoich właściwości izolacyjnych z upływem czasu.
- poprawa akustyki budynku,
- odporna na uszkodzenia mechaniczne i czynniki atmosferyczne,
- zwiększenie wartości nieruchomości,
- ochrona konstrukcji budynku przed wilgocią i uszkodzeniami,
- jest obojętna fizjologicznie i przyjazna alergikom.
Inwestycja, która przynosi długoterminowe korzyści w postaci oszczędności energii, komfortu i trwałości.
8524

POŁANIECKA PARK
TYLKO 8 MIESZKAŃ JUŻ W SPRZEDAŻY!
Przestronne mieszkania z ogródkami tuż przy granicy parku
realizacja: wiosna 2025
podwyższony standard
bardzo niski czynsz
energooszczędne rozwiązania
605 138 599
JUŻ W SPRZEDAŻY
BUDYNEK ..... B3 POW. UŻYT. 78,46 m²
LOKAL ..... NR 5 LICZBA POKOI ..... 4
PIĘTRO ... PARTER TARAS ..... 6 m²
OGRÓDEK 93,00 m²

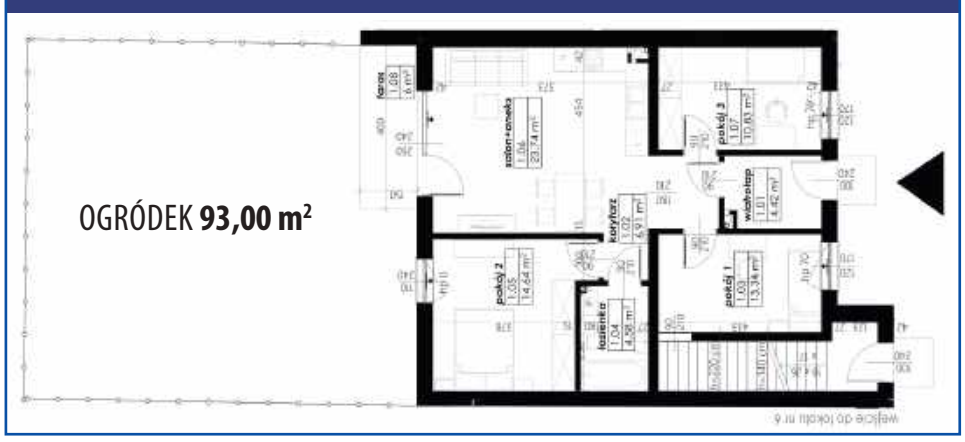

Stalowe rozwiązania z gwarancją jakości dla Twojego domu i firmy
R Steel
- Garaże i hale stalowe
- Domy z konstrukcji stalowej
- Płyta warstwowa
- Ogrodzenia i bramy
- Pergole i zadaszenia
- Wycinanie plazmą
- Spawanie aluminium
- I wiele innych!
Strachosław 106 A, Kamień
510 148 818, 516 495 826
R-steel
8527

PÓŁNOC NIERUCHOMOŚCI
Sprzedaż | Kupno | Wynajem
Darmowa konsultacja
+ 500 zł
rabatu na prowizję
Odwiedź nasze biuro lub zadzwoń: 664 775 457

OFERUJEMY:
- kompleksową obsługę kupna i sprzedaży nieruchomości
- pomoc w przypadku udziałów, spadków i zadłużeń
- profesjonalne wyceny
- świadectwa energetyczne
- kredyty hipoteczne
PÓŁNOC NIERUCHOMOŚCI
168 Opinii
Najlepsze biuro w Chełmie
ZADZWOŃ I DOWIEDZ SIĘ WIĘCEJ!
664 775 457

eprasa.pl 314926f46b

# Nie będzie 25 milionów na rozbudowę ZOL-u?

**POW. KRASNOSTAWSKI Zakład Opiekuńczo-Leczniczy im. św. Franciszka w Krasnymstawie od początku swojego istnienia jest oblegany przez pacjentów. Obecnie dysponuje 55 łóżkami, jednak lista oczekujących jest znacznie dłuższa – na miejsce czeka w kolejce około 80 osób. Rosnące potrzeby mieszkańców skłoniły samorząd do podjęcia decyzji o rozbudowie placówki. Niestety, planowane powiększenie ZOL-u napotkało poważne przeszkody. Wniosek o dofinansowanie został odrzucony.**

Władze szpitala w listopadzie 2024 roku złożyły wniosek do Ministerstwa Zdrowia o dofinansowanie rozbudowy w wysokości blisko 25 milionów złotych w ramach inwestycji „Rozwój opieki długoterminowej poprzez modernizację infrastruktury podmiotów leczniczych na poziomie powiatowym". Dzięki realizacji projektu liczba miejsc w placówce miała wzrosnąć do 120, co znacząco poprawiłoby dostępność usług opiekuńczo-leczniczych w regionie.

- 28 lutego 2025 r. nastąpił termin rozstrzygnięcia konkursu. Ministerstwo Zdrowia opublikowało cztery listy ocenionych przedsięwzięć. Szpital nasz, mimo uzyskania bardzo wysokiej oceny punktowej, znalazł się na liście przedsięwzięć ocenionych negatywnie ze względu na niespełnione kryteria formalne - poinformował nas **Andrzej Jarzębowski** dyrektor Samodzielnego Publicznego Zespołu Opieki Zdrowotnej w Krasnymstawie.

Dofinansowanie miało pokryć znaczną część kosztów inwestycji, jednak samorząd powiatowy i tak musiałby dołożyć około 5 milionów złotych na pokrycie podatku VAT.

- Obecnie szpital jest na etapie oczekiwania na pismo z Ministerstwa Zdrowia dotyczące wyniku oceny wraz z dokładnym uzasadnieniem - dodał dyrektor Jarzębowski.

Do sprawy wrócimy...

**AK**

# Kontrowersje wokół programu asystencji

**CHEŁM Pani Barbara jest osobą z niepełnosprawnością, która czekała na wsparcie asystenta. Spełniała wszystkie warunki, wskazała opiekunkę, którą znała i ceniła. Jednak zamiast pomocy, spotkała się z milczeniem i brakiem wyjaśnień ze strony MOPR-u w Chełmie. Dlaczego jej wniosek przepadł bez śladu? Sprawa budzi emocje i rodzi pytania o przejrzystość programu.**

Asystencja osobista jest odpowiedzią, w formie usługi lokalnej, na potrzeby osób z niepełnosprawnościami w kontekście ich prawa do niezależnego życia. Obecnie jedyną, lecz wciąż pozasystemową funkcjonującą formą jej zabezpieczenia na poziomie samorządu lokalnego, jest fakultatywny dostęp do limitowanych środków finansowych, lokowanych w rządowym, cyklicznym programie pn. „Asystent Osobisty Osoby z Niepełnosprawnością dla Jednostek Samorządu Terytorialnego" finansowanym z Funduszu Solidarnościowego. Niezmiennie od kilku lat samorząd lokalny może się ubiegać maksymalnie o kwotę 3 milionów złotych, niezależnie od jego wielkości, struktury demograficznej, w tym szacunkowej liczby osób z niepełnosprawnościami. Należy zaznaczyć, że wysokość środków wnioskowanych nie musi i nie zawsze jest zbieżna z przyznawaną kwotą. Samorząd lokalny nie ma na to wpływu.

Miasto Chełm, wzorem lat ubiegłych, złożyło aplikację o środki i w konsekwencji przystąpiło do realizacji Programu „Asystent Osobisty Osoby z Niepełnosprawnością dla Jednostek Samorządu Terytorialnego" – edycja 2025. Podobnie jak w roku ubiegłym kwota przyznanych środków sięga niemal maksimum, czyli 3 mln zł, najwięcej w województwie lubelskim. Bezpośrednim realizatorem programu jest Miejski Ośrodek Pomocy Rodzinie w Chełmie.

Głównym celem programu jest wprowadzenie usług asystencji osobistej jako formy ogólnodostępnego wsparcia w wykonywaniu codziennych czynności oraz funkcjonowaniu w życiu społecznym.

- Dostępność do usług asystencji realizowanych w ramach programu wynika z jego zapisów i jest bardzo szeroka. Adresatami programu są mieszkańcy miasta Chełm, osoby dorosłe posiadające aktualne orzeczenie o niepełnosprawności oraz dzieci od ukończenia 2. roku życia do ukończenia 16. roku życia posiadające orzeczenie o niepełnosprawności łącznie ze wskazaniami w pkt. 7 i 8 w orzeczeniu o niepełnosprawności - tłumaczy **Anna Szalast**, dyrektor MOPR w Chełmie.

W związku z bardzo dużym zainteresowaniem usługami oraz ograniczonymi środkami finansowymi, chełmski MOPR, mając taką możliwość, dokonał podziału puli dostępnych godzin, wprowadzając regulamin rekrutacji i udziału w programie. Zmniejszenie limitu godzinowego przypadającego na uczestnika programu dało możliwość uzyskania wsparcia przez większą liczbę osób.

- Ilość kart zgłoszeniowych, które wpłynęły do ośrodka w okresie naboru, tj. od 7 do 20 stycznia, wynosi 299, w tym warunki uczestnictwa w programie spełniło 298 osób. Po terminie naboru dodatkowo wpłynęło 31 kart zgłoszeniowych. Mając na uwadze limit środków i warunki dostępności do programu, samo złożenie karty w terminie nie gwarantowało objęcia usługami. Po ostatecznej weryfikacji realizator, zgodnie z pierwotnymi zapisami programu i z wprowadzonym regulaminem rekrutacji i udziału, zastosował jednolite kryteria i w efekcie usługi zostały przyznane 168 uczestnikom, osobom z niepełnosprawnościami, wymagającym wysokiego poziomu wsparcia w codziennym funkcjonowaniu, do maksymalnego limitu posiadanych środków. Stosując się literalnie do zapisów programu i biorąc pod uwagę istotną kolejność zgłoszeń, realizator mógłby objąć usługami nie więcej niż 90 osób - mówi dyrektorka Miejskiego Ośrodka Pomocy Rodzinie i dodaje, że miasto Chełm, mając świadomość dużego, rosnącego zainteresowania usługą asystencji czyni starania, by pozyskiwać środki na realizację innych projektów i programów, mogących stanowić alternatywną odpowiedź na te potrzeby.

Obecnie MOPR w Chełmie realizuje też projekt pn. „Polityka Senioralna EFS +", skierowany do osób w wieku powyżej 65 lat, którego celem jest wsparcie osób starszych w bezpłatnej formie usług opiekuńczych. Warto podkreślić, że 101 osób (dane na dzień 13.03.2025 r.), które złożyły kartę do Programu „Asystent Osobisty Osoby z Niepełnosprawnością", jednocześnie aplikowały do projektu senioralnego, co umożliwiło im skorzystanie z nieodpłatnych usług opiekuńczych.

Tymczasem pani **Barbara**, mieszkanka Chełma, która czuje się pokrzywdzona w procesie rekrutacji do programu, podzieliła się swoją historią.

„Nie dopadła mnie komuna, trzykrotnie pokonałam raka, nie dopadły mnie długie rządy PiS, dopadła mnie starość, okropne choróbsko i... MOPR Chełm".

Pani Barbara posiada orzeczenie o znacznym stopniu niepełnosprawności na stałe. Złożyła wniosek o asystenta, wskazując konkretną opiekunkę, jednak nie otrzymała żadnej odpowiedzi.

„Nikt z MOPR Chełm nie odezwał się, nie zatelefonował, że o wywiadzie na miejscu nie wspomnę. Cisza – więc spokojnie czekam... W końcu PE (osoba wskazana jako asystent - przyp. red) poszła tam osobiście i dowiedziała się, że ustrzelono mnie, ale również ją oraz troje jej podopiecznych" – relacjonuje pani Barbara.

Kobieta wyraża rozczarowanie brakiem przejrzystości procesu i obawia się, że przez nią jej opiekunka oraz jej podopieczni zostali wykluczeni z programu.

„Moi znajomi mówią: 'odwołuj się', ale... od czego? Nie mam żadnej decyzji, żadnego papierka, NIC oprócz milczącej pogardy" – dodaje.

W MOPR dowiedzieliśmy się jednak, że regulamin nie przewiduje wydawania pisemnych decyzji. Ani pozytywnych, ani negatywnych.

**AW**

## Odeszli...

*Jadwiga Urbańska, lat 79*
*Maria Ryszczuk, lat 79*
*Roman Owerko, lat 76*
*Ludwika Dras, lat 92*
*Cecylia Adamczuk, lat 95*
*Stanisław Adamczyk, lat 83*
*Władysław Pietruszka, lat 85*
*Halina Terczyńska, lat 74*
*Leonard Marek Lorenc, lat 79*
*Stanisława Kruczyńska, lat 93*
*Janina Staroszczyk, lat 92*
*Wanda Stańkowska, lat 94*
*Krystyna Gmiterczuk, lat 88*
*Tomasz Gołębiowski, lat 54*
*Albina Foryt, lat 96*
*Seweryna Socha, lat 86*

# Odszedł Andrzej Wlaź

**GM. WOJSŁAWICE Lekarz, który z lokalną społecznością związany był od 1982 roku, odszedł 8 marca. Pamięć po nim zachowają wdzięczni mieszkańcy i władze gminy.**

fot. profil Facebook Gabriel Wlaź

Z olbrzymim żalem i smutkiem wiadomość o jego śmierci przyjął wójt **Henryk Gołębiowski**.

– Tutaj żył, tutaj mieszkał, tutaj wzrastały jego dzieci. Tutaj też pracował i tutaj niósł pomoc potrzebującym, leczył naszych mieszkańców. Ratował ich zdrowie i życie – podkreślił w opublikowanej na portalu samorządu informacji włodarz gminy.

Wojsławicka społeczność jest wdzięczna doktorowi Wlaziowi za jego ponad 40-letnią służbę. Wszyscy wspominają jego poświęcenie i oddanie lekarskiej misji.

— To w okresie, kiedy śp. pan Andrzej sprawował funkcję kierownika Gminnego Ośrodka Zdrowia, wybudowany został obiekt apteki z mieszkaniami dla lekarzy. Dziękujemy też za „Białe niedziele" i inne, poświęcone profilaktyce, wydarzenia. Dziękujemy w końcu za pełną otwartości postawę społecznika, który włączał się w organizowanie różnych gminnych wydarzeń – przypomina w emocjonalnym komunikacie wójt Gołębiowski.

Złożenie urny z prochami zmarłego miało miejsce 11 marca na cmentarzu parafialnym w Wojsławicach.

**RC**

6627
Chełmski Dom Pogrzebowy
Firma Łukowiec
Organizujemy pogrzeby na wszystkich cmentarzach i zajmujemy się transportem międzynarodowym zmarłych.
■ Przeprowadzamy kremację w ciągu kilku godzin.
■ Posiadamy własną kaplicę i chłodnię.
Chełm ul. Szpitalna 49
82 564 36 07
602 469 287
chelmskidompogrzebowy.pl
USŁUGI CAŁODOBOWE - BEZGOTÓWKOWE
Wypłacamy Zasiłki Pogrzebowe ZUS i KRUS Przed Pogrzebem

Kompleksowe Usługi Pogrzebowe
KOMPLEKS
Zakład Usług Pogrzebowych
24h
Chełm, ul.Rejowiecka 93
Rejowiec Fabr., ul. Dworcowa 4
82 566 40 53
502 791 454
2640

eprasa.pl 314926f46b

PRZEDSZKOLE MONTESSORI TOTU
ul. Szymanowskiego 8

JEDYNE PRZEDSZKOLE MONTESSORI W POWIECIE CHEŁMSKIM OFERUJE:

- Opieka w godzinach 7:00 - 17:00
- Kameralna grupa przedszkolna
- Własny plac zabaw
- Bezpłatna opieka logopedy i psychologa
- Nowoczesne wyposażenie sali (ekran multimedialny, podłoga interakcyjna, robot photon)
- Sensoryczne panele świetlne

Przedszkole Montessori ToTu
totuchelm@gmail.com
798 232 543

* zerówka * język angielski * gimnastyka * rytmika * robotyka
* logopeda * psycholog * plac zabaw

8531

PRZYSTANEK MALUSZKA
ŻŁOBEK MONTESSORI

Niepubliczny Żłobek Montessori Przystanek Maluszka oferuje:

- Opieka w godzinach 7:00 - 17:00
- Kameralna grupa oraz łasny plac zabaw,
- Bezpłatna opieka logopedy i psychologa,
- Nowoczesne wyposażenie sali,
- Sensoryczne panele świetlne,
- Przestronne, bezpieczne i przyjazne otoczenie,
- Bogato wyposażone sale z materiałami Montessori,
- Indywidualne podejście do każdego dziecka,
- Zajęcia rozwijające kreatywność, motorykę i umiejętności społeczne,
- Zapewniamy atmosferę pełną ciepła i zrozumienia, w której Twoje dziecko będzie czuło się kochane i akceptowane,
- Wyżywienie zgodne z potrzebami i ewentualnymi alergiami dzieci.

Zapisy trwają! Liczba miejsc ograniczona.

Szymanowskiego 8
Niepubliczny Żłobek Montessori Przystanek Maluszka
798 232 543

* język angielski * rytmika * zajęcia sportowe
* zajęcia sensoryczne * własny plac zabaw

8532

**REGION** Będą ogrody i tablice sensoryczne, zjeżdżalnie oraz zestawy do zajęć plastycznych

# Powstaną edukacyjne place zabaw

**Program „Aktywne Place Zabaw 2025" to inicjatywa Ministerstwa Rodziny, Pracy i Polityki Społecznej, która wspiera przebudowę oraz doposażenie placów zabaw przynależących do żłobków i klubów dziecięcych. W ramach dofinansowania środki mogą zostać przeznaczone na roboty budowlane, remont nawierzchni, zagospodarowanie terenu, zakup i montaż wyposażenia, a także zakup pomocy do prowadzenia zajęć na placu zabaw.**

W skali kraju dofinansowanie na 2025 rok otrzymało 696 instytucji opieki nad dziećmi w wieku do lat 3, prowadzonych przez gminy. Całkowita kwota wsparcia wyniosła 174,3 mln złotych. Wnioski o dofinansowanie mogły składać gminy, które prowadziły żłobki lub kluby dziecięce, a opłaty ponoszone przez rodziców nie przekraczały 1500 zł miesięcznie.

W ramach programu „Aktywne Place Zabaw 2025" dwa żłobki w Chełmie otrzymały łącznie 600 tysięcy złotych na modernizację miejsc zabaw dla swoich podopiecznych. Dofinansowanie w pełnej wysokości, czyli po 300 tysięcy złotych, przyznano Żłobkowi Miejskiemu „Słoneczko" oraz Integracyjnemu Żłobkowi Miejskiemu „Chełmskie Niedźwiadki". Dzięki przyznanym środkom najmłodsi mieszkańcy Chełma będą mogli cieszyć się nowoczesnymi, bezpiecznymi

fot. gpointstudio/freepik

i lepiej wyposażonymi placami zabaw, które wspierają ich rozwój oraz aktywność fizyczną.

## W otoczeniu natury

Gmina Fajsławice pozyskała 300 tys. zł na budowę placu zabaw przy Gminnym Żłobku „Małe Ziółka" w Boniewie. Przestrzeń ta zostanie dostosowana do potrzeb maluchów do 3 roku życia i będzie inspirować do zabawy w otoczeniu natury.

W ramach projektu powstanie ogród sensoryczny z różnorodnymi nawierzchniami, labirynt roślinny oraz rabaty ziołowe. Na terenie placu znajdą się także naturalne urządzenia zabawowe wykonane z drewna akacjowego, tipi, szałas z roślin oraz konstrukcje do zabawy wodą i piaskiem. Dodatkowym atutem będzie malownicza górka do wspinaczki, a także elementy małej architektury, w tym podwyższane donice, skrzynia na narzędzia, tablice kredowe i stół warsztatowy.

- Realizacja tej inwestycji to nie tylko odpowiedź na potrzeby najmłodszych mieszkańców, ale również dbałość o środowisko i promocja aktywnego spędzania czasu na świeżym powietrzu. Powstający plac zabaw będzie miejscem, które pobudzi dziecięcą wyobraźnię, zachęci do eksplorowania otoczenia i zapewni bezpieczne warunki do zabawy. Dzięki tej inwestycji gmina Fajsławice stawia na rozwój, edukację i radość najmłodszych mieszkańców. Czekamy z niecierpliwością na pierwsze uśmiechy maluchów bawiących się w tej wyjątkowej przestrzeni! - powiedziała **Aleksandra Granat** z UG Fajsławice.

## Nowoczesna przestrzeń

Podobne zmiany czekają Krasnystaw. Miasto na modernizację placu zabaw przy żłobku miejskim na ul. Poniatowskiego 48 uzyskało prawie 200 tys. zł Dzięki tym środkom powstanie nowoczesna i bezpieczna przestrzeń edukacyjna, w której dzieci będą mogły rozwijać swoje umiejętności poprzez zabawę.

W planach jest instalacja nowych urządzeń zabawowych, takich jak zestaw z piaskownicą, lokomotywą i altaną, a także tablic warsztatowych i edukacyjnych. Dzieci będą miały do dyspozycji zestawy do zajęć plastycznych i sensorycznych, w tym wałki do malowania, tablice do rysowania, piłeczki i inne kreatywne elementy. Plac zabaw zostanie wzbogacony o nowe pojazdy i elementy małej architektury, takie jak samochody policyjne, rowerki biegowe, trampoliny oraz zabawki do piaskownicy. Istotnym elementem modernizacji będzie także przekształcenie przestrzeni edukacyjnej poprzez dodanie stref z roślinami, kącików sensorycznych oraz miejsc do wspólnej zabawy edukacyjnej. Uzyskane przez miasto fundusze pozwolą na zrealizowanie inwestycji w 100% z dofinansowania.

Gmina Krasnystaw także otrzyma z budżetu państwa dotację na przebudowę placu zabaw przy Publicznym Żłobku w Stężycy Kolonii.

- Plac zabaw przy tym żłobku, który jest jedyną taką placówką w gminie, ma kilka lat i jest bardzo wyeksploatowany. Przyznaną dotację chcemy przeznaczyć na kompleksową przebudowę tego miejsca, m.in. z wymianą trawiastej nawierzchni na bezpieczne maty oraz doposażeniem obiektu w nowe urządzenia zabawowe. Środki z rządowego programu powinny wystarczyć na pokrycie wszystkich kosztów robót i zakupów - mówi wójt gminy Krasnystaw **Wojciech Kowalczyk**.

Dzięki przyznanej dotacji w kwocie prawie 210 tys. zł gmina rozpoczyna prace nad nowym placem zabaw w Stężycy Kolonii. Chodzi o przygotowanie dokumentacji technicznej, a kolejne kroki to wybór wykonawcy i montaż urządzeń. Samorządowcy mają nadzieję, że dzieci będą mogły korzystać z placu już w te wakacje.

**AK, AW**

# Oddał szpik i uratował życie!

**CHEŁM Wielki czyn, wielkie serce i ogromna odwaga - tak można podsumować decyzję Staśka, ucznia V klasy Zespołu Szkół Gastronomicznych i Hotelarskich w Chełmie, który został dawcą komórek macierzystych i podarował szansę na nowe życie osobie chorej na białaczkę.**

Historia **Staśka** to dowód na to, że młodzi ludzie mają realny wpływ na losy innych i mogą zmieniać świat na lepsze. Wszystko zaczęło się 28 października 2023 roku, kiedy podczas corocznej akcji organizowanej w szkole zarejestrował się jako potencjalny dawca szpiku w bazie DKMS. Wypełnił formularz, pobrał wymaz z wnętrza policzka i czekał, nie spodziewając się, że tak szybko otrzyma telefon, który odmieni jego życie.

- Byłem w szoku, kiedy do mnie zadzwonili. Nie sądziłem, że tak szybko znajdzie się zgodny biorca. Nie miałem wątpliwości, zgodziłem się od razu - opowiada Stasiek, uczeń V klasy.

Po szeregu szczegółowych badań potwierdzono pełną zgodność genetyczną, a następnie 4 grudnia 2024 roku odbyło się pobranie komórek macierzystych z krwi obwodowej. Sam zabieg był bezbolesny i przeprowadzony w komfortowych warunkach, dzięki czemu młody dawca szybko wrócił do pełni sił.

- Dzięki mojej decyzji, gdzieś na świecie, ktoś dostał szansę na drugie życie. To niesamowite uczucie wiedzieć, że mogłem pomóc. Zachęcam wszystkich do rejestracji w czasie szkolnych akcji - mówi z przekonaniem.

Jego historia to inspiracja dla wszystkich. Każdy z nas może zostać bohaterem, wystarczy chęć niesienia pomocy i odrobina odwagi. Pamiętajmy, że rejestracja jako potencjalny dawca to pierwszy krok, który może uratować komuś życie!

Szczegółowe informacje na temat rejestracji w bazie potencjalnych dawców szpiku, znajdują się na stronie www.dkms.pl.

**AW**

eprasa.pl 314926f46b

# Handlowe regulacje

**GM. DUBIENKA W czasie ostatniej sesji radni przyjęli uchwałę, na podstawie której ustalono treść regulaminu w sprawie określenia zasad prowadzenia handlu w piątki i soboty.**

Potrzeba ustalenia takiego regulaminu wynika z zaleceń wydanych przez wojewodę lubelskiego. Rozwiązanie, które wprowadzono właśnie w Dubience, muszą wdrożyć obecnie wszystkie gminy, gdzie jeszcze taki regulamin nie funkcjonował.

– W tym piśmie wojewoda poinformował nas, że odpowiednia ustawa, która wprowadza ułatwienia w zakresie handlu w piątki i soboty, obowiązuje od stycznia 2022 roku i obecnie wszystkie samorządu zobligowane są do tego, aby wdrożyć te założenia w życie. Rola rady gminy polega na przyjęciu regulaminu takiego miejsca handlu. Jest to zadanie własne o obligatoryjnym charakterze – informuje urząd.

Jeden z radnych zadał pytanie o to, czy przeznaczone na handel mogłyby być także inne dni. Otrzymał wyjaśnienie, że to ustawodawca narzucił takie, a nie inne zasady, a gmina może tylko wdrożyć odpowiednie przepisy.

Miejsce handlowe zlokalizowane będzie na działce położonej przy ul. kmdr. ppor. Bogusława Krawczyka w Dubience. Sprzedających, czyli rolników bądź ich domowników, obowiązywać będzie kilka zasad. Przedmiotem handlu mogą być tylko i wyłącznie produkty rolne lub spożywcze oraz rękodzieła wytworzone w gospodarstwie rolnym. Poza tym handel może odbywać się z pojazdów, z ręki, kosza lub rozstawionych stolików i stoisk handlowych. Z przepisów wynika więc wyraźnie, że przedmioty lub produkty nie mogą być rozłożone bezpośrednio na ziemi. **RC**

fot. Gmina Dubienka

# Wypalanie traw jest niebezpieczne!

**REGION Wiosna to czas, gdy służby ratunkowe odnotowują dramatyczny wzrost liczby pożarów spowodowanych wypalaniem traw. Choć wielokrotnie apelowano o zaprzestanie tego procederu, wciąż nie brakuje osób przekonanych, że wypalanie traw przynosi korzyści. Nic bardziej mylnego! To działanie nie tylko niezgodne z prawem, ale przede wszystkim skrajnie niebezpieczne dla ludzi, zwierząt i środowiska.**

Niektórzy nadal wierzą, że wypalanie traw pomaga w oczyszczaniu terenów i poprawie jakości gleby. Tymczasem rzeczywistość jest zupełnie inna. Ogień niszczy warstwę próchniczną gleby, zabija pożyteczne mikroorganizmy oraz prowadzi do erozji i degradacji terenu. Dodatkowo gęsty, toksyczny dym powstały podczas spalania szkodzi zdrowiu ludzi i zwierząt.

## Niebezpieczny proceder

Ogień rozprzestrzenia się w niekontrolowany sposób, szczególnie przy suchym podłożu i zmiennym wietrze. Wypalanie traw może prowadzić do tragicznych skutków. Ogień łatwo przenosi się na pobliskie lasy, budynki mieszkalne, gospodarcze, a nawet obiekty przemysłowe. W konsekwencji dochodzi do ogromnych strat materialnych, a w najgorszym scenariuszu - do utraty życia ludzi i zwierząt.

- W ostatnim okresie mieliśmy kilkanaście interwencji związanych z pożarami suchych traw. Do działań gaśniczych w tego typu pożarach angażujemy duże ilości sił i środków. Często są to działania długotrwałe, ponieważ kiedy nie można dojechać do źródła pożaru pojazdem pożarniczym, ratownicy muszą pieszo dojść do niego. Przyczyną tego typu zdarzeń najczęściej są podpalenia. Wypalanie traw niszczy organizmy zamieszkujące dany obszar. Zdarza się, że w pożarze tracą życie zwierzęta chronione, a w drastycznych przypadkach zdarzyło się, że ginęli sami podpalacze, którzy nie zdążyli się oddalić zaskoczeni nagłą zmianą kierunku wiatru - przestrzega komendant miejski Państwowej Straży Pożarnej w Chełmie **bryg. Wojciech Chudoba**.

## Surowe kary

Policja przypomina, że wypalanie traw jest zabronione i surowo karane na podstawie przepisów prawa. Ustawa o ochronie przyrody zakazuje wypalania łąk, pastwisk, nieużytków i innych terenów oraz przewiduje karę aresztu, ograniczenia wolności lub grzywny do 30 000 złotych. W Kodeksie karnym natomiast przewidziana jest kara od 1 roku do 10 lat więzienia za spowodowanie pożaru zagrażającego życiu lub mieniu w wielkich rozmiarach. Również Kodeks wykroczeń przewiduje kary aresztu, grzywny do 5000 zł lub nagany dla osób nielegalnie rozniecających ogień. **Oprac. AW**

**NIE BĄDŹ OBOJĘTNY – REAGUJ!**

W płomieniach giną ptaki, jeże, zające i inne stworzenia, które nie mają żadnych szans na ucieczkę przed szybko rozprzestrzeniającym się ogniem. Poza tym dym oraz wysoka temperatura niszczą owady zapylające, w tym pszczoły i inne pożyteczne organizmy. Wypalanie traw ma również katastrofalny wpływ na glebę. Po pożarze staje się ona jałowa, traci swoją żyzność i zdolność do regeneracji, co prowadzi do długotrwałych szkód dla środowiska naturalnego. Jeśli zauważysz podpalenie trawy - nie wahaj się! Dzwoń na numer alarmowy 112. Twój telefon może zapobiec tragedii.

# Cztery firmy w grze o modernizację hubu

**CHEŁM Może wybrany zostanie wreszcie wykonawca jednej z planowanych od dawna inwestycji - modernizacji budynku po banku przy ul. gen. Gustawa Orlicz-Dreszera. Po wcześniejszym unieważnieniu przetargu z powodu braku ofert, tym razem zainteresowanie było spore.**

Do przetargu zgłosiło się aż 10 firm, z czego 4 przedstawiły oferty mieszczące się w zarezerwowanym na to zadanie budżecie wynoszącym 2,5 mln zł.

Przedmiotem zamówienia jest kompleksowa modernizacja obiektu. Prace obejmą m.in. izolację fundamentów, wymianę stolarki okiennej i drzwiowej, odnowienie elewacji i wnętrz, naprawę dachu oraz modernizację instalacji elektrycznej i oświetleniowej. Planowana jest również adaptacja patio. Inwestycja będzie współfinansowana z Rządowego Funduszu Polski Ład.

Początkowo w odnowionym budynku miał powstać Centralny Ośrodek Informatyki, co ogłosił w 2023 roku ówczesny minister cyfryzacji **Janusz Cieszyński**. Jednak według najnowszych informacji Ministerstwo Cyfryzacji nie planuje utworzenia filii COI w Chełmie i nigdy nie podpisało w tej sprawie porozumienia z miastem.

Mimo to Chełm nie rezygnuje z planów wykorzystania obiektu na potrzeby nowoczesnych technologii. Dokumentacja przetargowa wskazuje, że budynek może służyć także organizacjom pozarządowym oraz inicjatywom związanym z transformacją cyfrową.

Zgłoszenie się 10 firm i aż 4 ofert mieszczących się w założonym budżecie to niemalże przełom w realizacji tej inwestycji. Teraz pozostaje wybór wykonawcy, który zrealizuje prace w ustalonym zakresie i terminie. Jeśli wszystko pójdzie zgodnie z planem, miasto może wkrótce zyskać nowoczesną przestrzeń dla technologii i innowacji. **AW**

# Młodzi naukowcy z „szóstki”

**CHEŁM Uczniowie ze Szkoły Podstawowej nr 6 w Chełmie, w ramach ogólnopolskiego programu „Być jak Ignacy”, zgłębiają tajniki wody. Prowadząc eksperymenty, poznają jej właściwości i uczą się, jak ważna jest woda dla naszego życia. Ich praca została doceniona, a koło naukowe „WODNICZKI” otrzymało tytuł Naukowego Koła Ignacego.**

Młodzi entuzjaści nauki ze Szkoły Podstawowej nr 6 w Chełmie z pasją uczestniczą w IX edycji programu edukacyjnego „Być jak Ignacy”, organizowanego przez Fundację PGNiG im. Ignacego Łukasiewicza. W tym roku szkolnym program odbywa się pod hasłem „Potęga wody”.

– Młodzi naukowcy zgłębiają tajemnice tej niezwykłej substancji, wykonując doświadczenia, dzięki którym poznają biologiczne, fizyczne i chemiczne właściwości wody oraz jej zastosowanie techniczne. Poprzez zabawę i samodzielną realizację miniprojektów uczą się, jak stosować metodę naukową w praktyce, współpracować w grupie, twórczo myśleć, a następnie z sukcesem realizować swoje pomysły. Dowiedzieli się również, że jeśli coś się nie udaje, warto z niepowodzenia wyciągnąć wnioski i spróbować jeszcze raz - wyjaśnia nauczycielka ze SP nr 6 **Joanna Słupczyńska**.

Z okazji Światowego Dnia Wody, obchodzonego 22 marca, uczniowie z naukowego koła „WODNICZKI” przypominają, że czysta woda jest najcenniejszym darem natury, który powinniśmy chronić i szanować. Ich pasja i determinacja w zgłębianiu wiedzy o wodzie zostały uhonorowane przez Kapitułę Ogólnopolskiego programu „Być jak Ignacy”, która przyznała im tytuł Naukowego Koła Ignacego. **AK**

## OGŁOSZENIE

### PRZETARG NA NAJEM LOKALU O POW. 28,10 m²

Zarząd Chełmskiej Spółdzielni Mieszkaniowej w Chełmie zawiadamia, że **w dniu 02.04.2025 r. o godz. 11⁰⁰** w sali nr 208 przy ul. Lwowskiej 51 odbędzie się przetarg ustny – licytacyjny nieograniczony na najem na czas nieokreślony lokalu użytkowego – pomieszczenia gospodarczego położonego w Chełmie przy **ul. Zachodniej 23 o pow. użytkowej 28,10 m²**

**Cena wywoławcza za najem lokalu - 8,28 zł/1m² (netto) + koszty (c.o. - zaliczka - 5,33 zł/1m²; en. elekt. 0,05 zł/1m², fundusz remontowy 1,20 zł/1m², oświetlenie zasobów - zaliczka - 3,00 zł, opłata za śmieci, zaliczka zw - 10,75 zł/1m³) + podatek VAT.**

**Wadium w kwocie 1.772,00 zł.**

Warunkiem przystąpienia do przetargu jest wniesienie wadium najpóźniej dzień przed przetargiem na konto Chełmskiej Spółdzielni Mieszkaniowej w BGŻ BNP PARIBAS SA O/Chełm nr 12 2030 0045 1110 0000 0011 1730. Osoba fizyczna uczestnicząca w przetargu musi okazać dowód wpłaty wadium oraz dowód tożsamości, natomiast Firma winna okazać dowód wpłaty wadium oraz aktualny wypis z rejestru przedsiębiorców.

Oferenci przystępujący do przetargu mają obowiązek złożyć komisji przetargowej oświadczenie na piśmie, że:

1. Zapoznali się z niniejszym ogłoszeniem przetargowym i przyjęli jego treść do wiadomości.
2. Zapoznali się ze stanem technicznym lokalu użytkowego.
3. Zapoznali się z projektem umowy najmu (dostępny na stronie internetowej **www.chsmchelm.pl** ).

Wpłacone wadium nie podlega zwrotowi i przechodzi na Spółdzielnię jeżeli:

- żaden z uczestników przetargu nie zaoferuje ceny najmu co najmniej równej kwocie wywołania plus jedno postąpienie,
- osoba, która przystąpiła do przetargu (tj. wpłaciła wadium i przed rozpoczęciem przetargu nie zgłosiła chęci wycofania się) jest nieobecna podczas licytacji,
- przed podpisaniem umowy uczestnik nie wniósł kaucji w wysokości 3-krotnych miesięcznych opłat za używanie lokalu,
- osoba której oferta została wybrana uchyla się od zawarcia umowy najmu lokalu użytkowego.

**Postęp kwoty licytacji nie może być niższy niż 0,50 zł/m² i może również odpowiadać jej wielokrotności. Postępowanie przetargowe uważa się za prawidłowe i przetarg jest ważny jeżeli do licytacji przystąpi przynajmniej jeden uczestnik.**

***LOKALE DO WYNAJĘCIA!***

**Ponadto informujemy, że dysponujemy następującymi lokalami użytkowymi do wynajęcia, w dobrych lokalizacjach i po atrakcyjnych cenach:**

**1. ul. Wojsławicka 16 parter o pow. 78,08 m²**

**2. ul. K. Szymanowskiego 1 piwnica (na magazyn) o pow. 110,84 m²**

Bliższych informacji na temat przetargu udziela Dział Gospodarki Zasobami i Samorządu, tel. 565 83 14 wew. 351

8522

## WÓJT GMINY KAMIEŃ INFORMUJE

Zgodnie z art. 35 ust. 1 ustawy z dn. 21 sierpnia 1997 roku o gospodarce nieruchomościami (Dz. U. z 2024 r. poz. 1145 z późn. zm.) oraz Uchwałą Nr VIII/51/2025 Rady Gminy Kamień z dnia 21 marca 2025 roku wywieszono na tablicy ogłoszeń w Urzędzie Gminy Kamień, ul. Diamentowa 15, a także zamieszczono na stronie internetowej Urzędu Gminy Kamień na okres 21 dni tj. od 21.03.2025 r. wykaz nieruchomości gruntowych przeznaczonych do zawarcia kolejnej umowy dzierżawy z dotychczasowym dzierżawcą na okres do 3 lat w obrębie: Majdan Pławanicki.

Niniejszy wykaz zostaje wywieszony na tablicy ogłoszeń Urzędu Gminy Kamień , ul. Diamentowa 15, zamieszczony na stronie internetowej Urzędu Gminy Kamień https://kamien.gmina.pl i w Biuletynie Informacji Publicznejhttps://ugkamien.bip.lubelskie.pl. Ponadto informacja o wywieszonym wykazie została podana do publicznej wiadomości w prasie.

8540

eprasa.pl 314926f46b

# Mieszkańcy są na nie

**GM. CHEŁM Czy miasto Chełm powiększy swój obszar o 4000 ha gminnych terenów? Na odpowiedź na to pytanie przyjdzie nam jeszcze poczekać, ale gmina wie już, jakie zdanie na temat ewentualnych zmian mają jej mieszkańcy.**

zdjęcie ilustracyjne
fot. Gmina Chełm

Znane są już wyniki konsultacji społecznych, które stanowią niezwykle istotny aspekt prowadzonego w tej sprawie postępowania administracyjnego. Postępowania, za wszczęcie którego odpowiada tym razem nie gmina, która do niedawna walczyła o odzyskanie utraconych w 2023 roku terenów, ale miasto. Mowa o ok. 4000 ha terenów i 10 gminnych obrębach ewidencyjnych. Chociaż wyniki konsultacji o niczym nie przesądzają, to jednak stanowią odzwierciedlenie społecznych nastrojów.

W konsultacjach wzięło udział niespełna 4900 osób, a warto przypomnieć, że w tej chwili gmina Chełm liczy niespełna 15 tysięcy mieszkańców. Głosów ważnych oddano 4864. Za proponowanymi zmianami opowiedziało się 39 osób, a przeciw nim 4822 mieszkańców. Tylko trzy osoby wstrzymały się od oddania głosu. W głosowaniu pojawiło się też 12 nieważnych głosów. W konsultacjach prowadzonych za pośrednictwem platformy gminachelm.wdialogu.pl wzięło udział 1 167 osób, natomiast ankiety w formie papierowej spłynęły od 3709 osób. **RC**

# Przebudowa powiatówki niepewna

**GM. CHEŁM Wydaje się, że przebudowa drogi powiatowej, która łączy Okszów-Kolonię ze Srebrzyszczem, to jedno z tych zadań inwestycyjnych, jakie zarząd powiatu musi tymczasem odłożyć „ad acta". Nie po myśli inwestora poszły działania związane z opracowaniem dokumentacji projektowej, a i gmina ma wątpliwości związane z wydaniem niezbędnej decyzji o środowiskowych uwarunkowaniach dla tego przedsięwzięcia.**

zdjęcie ilustracyjne
fot. Freepik

W skierowanej do nas wiadomości dyrektor Wydziału Infrastruktury Starostwa Powiatowego w Chełmie **Marek Bedliński** stwierdził, że umowa na opracowanie dokumentacji technicznej drogi została zawarta z wykonawcą jeszcze w październiku 2023 roku. Niestety, firma MEDOS Marcin Kępa nie zdołała wywiązać się ze swoich obowiązków i nie dotrzymała zakładanych w umowie terminów.

– Na wykonanie dokumentacji firma miała 260 dni i ostatecznie powinniśmy ją otrzymać do 10 lipca 2024 roku. Tak się jednak nie stało. Ostatecznie odstąpiliśmy od umowy w styczniu bieżącego roku. Nie mieliśmy innego wyjścia, ponieważ dokumentacja nie została nam przedstawiona, mimo wielokrotnych wezwań do jej przedłożenia. Jednocześnie warto zauważyć, że podjęliśmy działania związane z wyegzekwowaniem kary umownej z tytułu niewywiązania się z zapisów umowy – wyjaśnił dyrektor Marek Bedliński.

Obowiązujące przepisy wymagają, aby i gmina wydała odpowiednią decyzję w sprawie środowiskowych uwarunkowań dla tej inwestycji. Pod koniec lutego wójt gminy odmówił jednak jej wydania.

– Decyzja została oczywiście poprzedzona odpowiednim postępowaniem administracyjnym. O wydanie opinii wystąpiliśmy do Regionalnego Dyrektora Ochrony Środowiska w Lublinie. Organ stwierdził, że karta informacyjna przedsięwzięcia musi zostać uzupełniona o informacje dotyczące między innymi wycinki drzew i zakrzaczeń kolidujących z pasem drogi. Kilkukrotnie - od 28 lutego do 10 grudnia 2024 roku - występowaliśmy do powiatu z prośbą o uzupełnienie tych danych. Do 30 stycznia tego roku inwestor nie uzupełnił jednak dokumentacji i tym samym Regionalny Dyrektor Ochrony Środowiska nie mógł wydać swojej opinii. Dlatego też wydałem odmowną decyzję w przedmiotowej sprawie – wyjaśnił z kolei wójt **Wiesław Kociuba**. **RC**

# Drugie życie ubrań

**CHEŁM Czy nowe kontenery na zużytą odzież rzeczywiście rozwiążą problem tekstylnych odpadów w mieście? Władze zapowiadają wdrożenie pilotażowego programu „Drugie życie ubrań", jednak mieszkańcy wciąż nie wiedzą, kiedy i gdzie dokładnie pojawią się specjalne pojemniki. Choć pomysł wydaje się krokiem w dobrą stronę, pojawiają się pytania o jego skuteczność i realne korzyści.**

Z początkiem 2025 roku, w życie weszły nowe przepisy dotyczące selektywnej zbiórki i recyklingu tekstyliów, zobowiązujące gminy do stworzenia systemów umożliwiających mieszkańcom oddawanie zużytych ubrań, butów czy koców. W związku z tym, na początku roku, radny **Mariusz Kowalczuk** wystosował interpelację do prezydenta Chełma, zwracając uwagę na potrzebę usprawnienia systemu odbioru tych odpadów. Docenił działania miasta, które umożliwiło mieszkańcom oddawanie odpadów tekstylnych w Punkcie Selektywnej Zbiórki Odpadów Komunalnych przy ul. Bieławin, ale zauważył, że dostęp do tego punktu może być problematyczny dla wielu mieszkańców, szczególnie osób starszych czy niemających możliwości transportu. Miasto wyszło naprzeciw oczekiwaniom mieszkańców i postanowiło wdrożyć pilotażowy projekt pn. „Drugie życie ubrań".

Za realizację programu odpowiada Miejskie Przedsiębiorstwo Gospodarki Komunalnej, które obecnie prowadzi procedurę przetargową na zakup kontenerów. Według zapowiedzi w pierwszej kolejności pojawią się one na osiedlach Zachód, Śródmieście, Dyrekcja, Cementownia oraz Słoneczne, jednak konkretne lokalizacje wciąż pozostają nieznane. **AW**

# Uratowali psa

**GM. DUBIENKA Strażacy z Chełma ponownie udowodnili, że ich misja wykracza poza gaszenie pożarów i ratowanie ofiar wypadków drogowych. 10 marca, w miejscowości Siedliszcze (gmina Dubienka), przeprowadzili nietypową akcję ratunkową, podczas której uratowali psa uwięzionego na dnie głębokiej studni.**

Pies znajdował się na głębokości około 8 metrów. Strażacy zabezpieczyli teren i podjęli natychmiastowe działania ratunkowe. Jeden z druhów zszedł na dno studni, skąd ostrożnie wydobył osłabione zwierzę.

Po wydostaniu psa na powierzchnię ratownicy natychmiast przystąpili do udrożnienia jego dróg oddechowych oraz przywrócenia funkcji życiowych. Po kilku minutach udało się przywrócić oddech u zwierzęcia. Następnie strażacy ogrzali psa i oddali go pod opiekę właściciela.

W akcji ratunkowej uczestniczyli druhowie z Ochotniczej Straży Pożarnej w Dubience oraz funkcjonariusze Jednostki Ratowniczo-Gaśniczej nr 1 z Chełma. Ich szybka i profesjonalna interwencja pozwoliła uratować życie czworonoga. **AW**

# XX posiedzenie Komitetu Monitorującego Fundusze Europejskie dla Lubelskiego 2021-2027

FOT. UMWL

**Prezydium Komitetu Monitorującego FEL 2021-2027 podczas XX posiedzenia w dniu 17 marca 2025 r. w Lublinie**

**Kryteria wyboru projektów oraz ich zmiany dla poszczególnych działań w ramach programu Fundusze Europejskie dla Lubelskiego 2021-2027 to główne tematy, które poruszono podczas XX posiedzenia Komitetu Monitorującego Fundusze Europejskie dla Lubelskiego 2021-2027 Obradom przewodniczył Marszałek Województwa Lubelskiego Jarosław Stawiarski.**

17 marca br. w siedzibie Lubelskiej Agencji Wspierania Przedsiębiorczości w Lublinie odbyło się XX posiedzenie KM FEL 2021-2027. Członkowie Komitetu zapoznali się z aktualnym stanem wdrażania programu Fundusze Europejskie dla Lubelskiego 2021-2027 oraz podjęli uchwały dotyczące kryteriów wyboru projektów.

**–** *Dotychczas ogłosiliśmy **161 naborów** o łącznej kwocie wsparcia UE wynoszącej ponad **7,2 mld zł**, w tym 96 naborów w trybie konkurencyjnym oraz 65 naborów dotyczących projektów wybieranych w trybie niekonkurencyjnym. Zakończono przyjmowanie wniosków w 140 naborach, w ramach których wnioskodawcy złożyli 2 972 wnioski o dofinansowanie o łącznej kwocie wnioskowanego wsparcia wynoszącej ponad 8 mld zł. Instytucja Zarządzająca rozstrzygnęła 111 naborów, w ramach których podpisano 1 134 umowy o dofinansowanie, w których zakontraktowano ponad **5 mld zł**, z czego **4,053 mld zł** to **wkład UE**, co stanowi **40,34 % alokacji** Programu. Wartość zatwierdzonych wniosków o płatność i zaliczek przekazanych Beneficjentom wynosi około 1,3 mld zł, co stanowi prawie 13% alokacji UE w programie. Z kolei do Komisji Europejskiej certyfikowano kwotę wydatków kwalifikowalnych wynoszącą ponad 1 mld zł, co stanowi 8,52% alokacji Programu. Do marca 2026 roku zaplanowano ogłoszenie 56 naborów o łącznej kwocie wsparcia wynoszącej blisko 2,2 mld zł* – poinformował **Jarosław Stawiarski Marszałek Województwa Lubelskiego.**

Podczas obrad Członkowie KM FEL 2021-2027 przyjęli uchwały dotyczące propozycji zmiany kryteriów wyboru projektów dla 8 Działań: **6.1** Poprawa regionalnej dostępności transportowej (typy projektu nr 1-2), **8.5** Usługi społeczne (typy projektu nr 1 a-d, 2), **9.3** Wsparcie instytucji rynku pracy (typ projektu nr 3), **9.8** Aktywizacja zawodowa – projekty OHP (typ projektu nr 1), **11.1** Rewitalizacja zdegradowanych obszarów miejskich (typ projektu nr 1), **11.4** Rewitalizacja obszarów innych niż miejskie (typ projektu nr 1), **11.5** Ochrona dziedzictwa naturalnego, bezpieczeństwo i rozwój zrównoważonej turystyki obszarów innych niż miejskie (typy projektu nr 1-4), oraz **11.6** Ochrona dziedzictwa kulturowego obszarów innych niż miejskie (typ projektu nr 1).

Jednocześnie Członkowie KM FEL 2021-2027 przyjęli uchwały dotyczące propozycji kryteriów wyboru projektów dla 7 Działań: **1.3** Badania i innowacje w sektorze przedsiębiorstw (typ projektu nr 3), **3.6** Gospodarka odpadami w sektorze publicznym (typ projektu nr 2) – w zakresie projektu wybieranego w sposób niekonkurencyjny, dotyczącego przedsięwzięcia priorytetowego ujętego w Kontrakcie Programowym dla Województwa Lubelskiego pn. „Budowa instalacji do termicznego przekształcania odpadów medycznych i weterynaryjnych o wydajności do 10 ton na dobę", **8.1** Aktywizacja społeczna i zawodowa (typy projektu nr 5,6), **8.8** Wsparcie rodziny i pieczy zastępczej (typy projektu nr 3, 7), **10.1** Skuteczna edukacja (typ projektu nr 1), **10.6** Uczenie się osób dorosłych (typ projektu nr 2), **10.7** Budowanie potencjału organizacji społeczeństwa obywatelskiego w obszarze edukacji (typ projektu nr 1).

Członkowie KM FEL zapoznali się także z założeniami projektu strategicznego wpisanego do Kontraktu Programowego dla Województwa Lubelskiego pn. *Budowa instalacji do termicznego przekształcania odpadów medycznych i weterynaryjnych o wydajności do 10 ton na dobę* w ramach Działania 3.6. Gospodarka odpadami w sektorze publicznym (typ projektu nr 2) programu FEL 2021-2027. Planowane przedsięwzięcie dotyczy budowy instalacji do termicznego przekształcania odpadów medycznych i weterynaryjnych. W 2026 roku powstanie spalarnia odpadów medycznych i weterynaryjnych o wydajności do 10 ton na dobę. Budowa instalacji przyczyni się do uporządkowania i organizacji gospodarki odpadami z tej grupy na terenie województwa lubelskiego oraz zrealizowania celu zawartego w Planie gospodarki odpadami dla województwa lubelskiego 2028. Nowoczesna instalacja i jej prawidłowe rozmieszczenie w ujęciu regionalnym dodatkowo pozwoli na ograniczenie transportu w celu przestrzegania zasady bliskości. Miejscem realizacji projektu są tereny przyległe kopalni „Bogdanka".

MATERIAŁ INFORMACYJNY

Fundusze Europejskie dla Lubelskiego | Rzeczpospolita Polska | Dofinansowane przez Unię Europejską | lubelskie Smakuj życie!

eprasa.pl 314926f46b

# Co dalej z biogazownią?

**GM. LEŚNIOWICE Oczy gminnej opinii publicznej zwrócone są obecnie w kierunku Sielca i Janówki, gdzie miałyby powstać zakłady zajmujące się przetwarzaniem różnego rodzaju odpadów – biogazownia i instalacja do biologicznego przetwarzania odpadów innych niż niebezpieczne. Inwestorzy zwrócili się do urzędu z wnioskami o wydanie decyzji o środowiskowych uwarunkowaniach. Administracyjne czynności mają złożony charakter i w gruncie rzeczy nie wiadomo, kiedy i z jakim skutkiem się zakończą.**

fot. Freepik
*zdjęcie ilustracyjne*

Budowę biogazowni na terenie Janówki zaplanowała olsztyńska spółka POWER HUB. W opublikowanym niedawno obwieszczeniu zaznaczono, że postępowanie w sprawie zakładu zostało na pewien czas zawieszone, ale urzędnicy postanowili je podjąć i nadać sprawie nowy bieg. Urząd zwrócił się do Regionalnego Dyrektora Ochrony Środowiska w Lublinie z prośbą o uzgodnienie warunków realizacji inwestycji, a do Państwowego Powiatowego Inspektora Sanitarnego w Chełmie wniósł o wyrażenie opinii w zakresie konieczności sporządzenia raportu o oddziaływaniu przedsięwzięcia na środowisko naturalne.

W obwieszczeniu poinformowano, a właściwie przypomniano, że biogazownia została zaliczona do przedsięwzięć mogących potencjalnie wpływać na środowisko. Dlatego też urząd nałożył na inwestora obowiązek przeprowadzenia oceny tego oddziaływania i sporządzenia raportu na ten temat.

Z kolei w obwieszczeniu dotyczącym budowy instalacji służącej do przetwarzania odpadów poinformowano o tym, że Regionalny Dyrektor Ochrony Środowiska w Lublinie zalecił, aby inwestor, Gospodarstwo Rolne Pajer Wojciech, uzupełnił raport oddziaływania na środowisko o dodatkowe informacje. Dlatego też zdecydowano o tym, aby termin załatwienia sprawy przesunąć na 3 kwietnia tego roku.

Do obu inwestycji odnosimy się nie po raz pierwszy i za każdym razem otrzymywaliśmy z urzędu zapewnienie o tym, że wszystkie procedury prowadzone są zgodnie z literą prawa. Mieszkańcy dopytują o możliwość zgłoszenia swoich uwag w konsultacjach, ale na te, jak twierdzi urząd, przyjedzie jeszcze pora.

- Zapoznamy się oczywiście ze wszystkimi sugestiami mieszkańców – zapewniła w jednej z rozmów z nami włodarz gminy **Joanna Jabłońska**.

Na ostateczne rozstrzygnięcia trzeba więc jeszcze poczekać.

**RC**

Łopiennik Nadrzeczny, 21.03.2025 r.

## OGŁOSZENIE/OBWIESZCZENIE
## WÓJTA GMINY ŁOPIENNIK GÓRNY

**W sprawie przystąpienia do sporządzenia miejscowego planu zagospodarowania przestrzennego dla fragmentów obrębów ewidencyjnych Wola Żulińska, Borowica, Żulin w gminie Łopiennik Górny**

Na podstawie art. 6a ustawy z dnia 20 maja 2016 r. o inwestycjach w zakresie elektrowni wiatrowych (t.j. Dz. U. z 2024 r. poz. 317) oraz art. 17 pkt 1 ustawy z dnia 27 marca 2003 r. o planowaniu i zagospodarowaniu przestrzennym (t.j. Dz. U. z 2024 r. poz. 1130)

**zawiadamiam**

o podjęciu przez Radę Gminy Łopiennik Górny uchwały nr XI/66/2025 z dnia 4 marca 2025r. w sprawie przystąpienia do sporządzenia miejscowego planu zagospodarowania przestrzennego dla fragmentów obrębów ewidencyjnych Wola Żulińska, Borowica, Żulin w gminie Łopiennik Górny.

Osoby zainteresowane mogą składać **wnioski** do ww. planu miejscowego w formie papierowej lub elektronicznej, w siedzibie Urzędu Gminy w Łopienniku Górnym, Łopiennik Nadrzeczny 3A, 22-351 Łopiennik Górny w godzinach urzędowania oraz korespondencyjnie na ww. adres lub za pomocą środków komunikacji elektronicznej, tj. poczty elektronicznej na **adres: urzad@lopiennikgorny.pl** lub **adres skrzynki podawczej EPUAP: https://epuap.gov.pl/wps/portal/strefa-klienta/katalog-spraw/profil-urzedu/tq5097edbo.** Wnioski należy składać na formularzu, dostępnym na stronie podmiotowej BIP https://uglopiennikgorny.bip.e-zeto.eu/index.php?type=4&name=bt87&func=selectsite&value%5B0%5D=mnu37&value%5B1%5D=9 w postaci papierowej lub w formie dokumentu elektronicznego. Wniosek musi zawierać imię i nazwisko albo nazwę oraz adres zamieszkania albo siedziby wnioskującego oraz adres poczty elektronicznej jeśli posiada a także wskazanie czy wnioskujący jest właścicielem lub użytkownikiem wieczystym nieruchomości objętej wnioskiem. Wnioskujący może podać dodatkowe dane do kontaktu takie jak adres korespondencyjny lub numer telefonu.

Informuję również, że zgodnie z art. 6e ust. 1 pkt 1 ustawy z dnia 20 maja 2016 r. o inwestycjach w zakresie elektrowni wiatrowych (t.j. Dz. U. z 2024 r. poz. 317), **w dniu 02.04.2025 roku o godzinie 16:00** odbędzie się **pierwsze spotkanie otwarte** nad możliwymi do ujęcia w tym planie rozwiązaniami**.** Spotkanie otwarte odbędzie się w formie prowadzonej za pomocą środków porozumiewania się na odległość, umożliwiających zabieranie głosu, zadawanie pytań i składanie uwag, tj. w formie spotkania online. Informację o łączu do spotkań online będzie można uzyskać najpóźniej w dniu spotkania, pod adresem**: https://uglopiennikgorny.bip.e-zeto.eu/index.php?type=4&name=bt87&func=selectsite&value%5B0%5D=mnu37&value%5B1%5D=9**

Informuję również o **drugim spotkaniu otwartym**, które odbędzie się **w dniu 02.04.2025 roku o godzinie 17:00.** Drugie spotkanie otwarte odbędzie się w formie spotkania bezpośredniego, w Świetlicy Wiejskiej w Woli Żulińskiej, Wola Żulińska 3, 22-351 Łopiennik Górny.

Jednocześnie, na podstawie art. 39 pkt 1 oraz art. 40 i 41 ustawy z dnia 3 października 2008 r. o udostępnianiu informacji o środowisku i jego ochronie, udziale społeczeństwa w ochronie środowiska oraz o ocenach oddziaływania na środowisko (t.j. Dz. U. z 2024 r. poz. 1112), zawiadamiam o przystąpieniu do opracowania prognozy oddziaływania na środowisko w celu przeprowadzenia strategicznej oceny oddziaływania na środowisko miejscowego planu zagospodarowania przestrzennego.

Zgodnie z art. 40 ww. ustawy wnioski mogą być wnoszone:

1) w formie pisemnej na adres Urzędu Gminy Łopiennik Górny, ul. Łopiennik Nadrzeczny 3A, 22-351 Łopiennik Górny
2) ustnie do protokołu w Urzędzie Gminy Łopiennik Górny, ul. Łopiennik Nadrzeczny 3A, 22-351 Łopiennik Górny
3) za pomocą środków komunikacji elektronicznej bez konieczności opatrywania ich kwalifikowanym podpisem elektronicznym, na adres e-mail: urzad@lopiennikgorny.pl lub adres skrzynki podawczej EPUAP: **https://epuap.gov.pl/wps/portal/strefa-klienta/katalog-spraw/profil-urzedu/tq5097edbo**

Wnioski do ww. projektu planu miejscowego i jego strategicznej oceny oddziaływania na środowisko można składać w terminie **od 21.03.2025 do 30.04.2025 r.**

Informuję, że organem właściwym do rozpatrzenia wniosków jest Wójt Gminy Łopiennik Górny.

Informacje dotyczące przetwarzania danych osobowych w Urzędzie Gminy Łopiennik Górny, pozyskiwanych od osób, których dane dotyczą, wynikające z art. 13 Rozporządzenie Parlamentu Europejskiego i Rady (UE) 2016/679 z dnia 27.04.2016 r. w sprawie ochrony osób fizycznych w związku z przetwarzaniem danych osobowych i w sprawie swobodnego przepływu takich danych oraz uchylenia dyrektywy 95/46/WE (ogólne rozporządzenie o ochronie danych osobowych) RODO, można uzyskać na stronie: https://uglopiennikgorny.bip.e-zeto.eu/index.php?type=4&name=bt87&func=selectsite&value%5B0%5D=mnu37&value%5B1%5D=9

8541

# Nie mogą spać przez podatki

**GM. WOJSŁAWICE Pomimo tego, że urząd gminy udzielił obszernych wyjaśnień na temat aktualnych zasad związanych z naliczaniem podatków za różne rodzaje nieruchomości, to najwyraźniej nie uspokoiły one mieszkańców. Wręcz przeciwnie. Skontaktowało się z nami wiele oburzonych osób. Po raz kolejny więc poprosiliśmy wójta Henryka Gołębiowskiego o wyjaśnienie, dlaczego mieszkaniec, który do tej pory płacił określoną stawkę, będzie musiał głębiej sięgnąć do kieszeni.**

fot. Freepik
*zdjęcie ilustracyjne*

Najbardziej oburzają się oczywiście ci, którzy do tej pory za swoje nieruchomości płacili stosunkowo mało, ale ze względu na zmianę klasyfikacji danej nieruchomości, muszą się liczyć ze znacznie poważniejszymi obciążeniami domowego budżetu.

- Do tej pory rozliczałem się w oparciu o zasady związane z podatkiem rolnym, ale teraz moja działka traktowana jest jako zwykła nieruchomość, więc kwota podatku naliczana jest w oparciu o 1 m2 i robi się z tego poważna kwota – żalił się w rozmowie z nami **pan Stanisław**.

Wójt **Henryk Gołębiowski** po raz kolejny przypomniał, że za wszelkie zmiany w zakresie podstawy opodatkowania odpowiedzialne jest tak naprawdę Starostwo Powiatowe w Chełmie. Prace modernizacyjne w ewidencji gruntów i budynków samorząd przeprowadził trzy lata temu, a o ich efektach powiadomił gminę dokładnie w połowie lutego 2022 roku.

- Warto zauważyć, że modernizacja objęła kilka tysięcy działek i kilkanaście tysięcy budynków. Podatnicy, których te zmiany objęły, powinni złożyć stosowne informacje podatkowe, wskazując aktualne dane. Uczynił to znikomy odsetek naszych mieszkańców, więc trzeba było wzywać ich do złożenia stosownych informacji. Jednocześnie chciałbym zaznaczyć, że dane w urzędzie aktualizowaliśmy sukcesywnie od 2022 roku. Pracownik komórki podatkowej nie był w stanie zrobić wszystkiego od razu, ponieważ zajmował się również realizacją bieżących zadań. Wszystkie prace zakończyliśmy tak naprawdę na przełomie minionego i bieżącego roku – zaznaczył w skierowanej do nas odpowiedzi wójt Henryk Gołębiowski.

Jednocześnie zauważył, że kontrowersyjnych przypadków i osób, które czują się pokrzywdzone, jest w całej gminie zaledwie kilkadziesiąt – na kilka tysięcy objętych modernizacją nieruchomości. Nie stanowi to oczywiście przesłanki do tego, aby kogokolwiek usprawiedliwiać, ale warto również, zdaniem urzędników, pamiętać o obiektywnych czynnikach, które wpłynęły na charakter wprowadzanych zmian.

Podatki za lata ubiegłe pobierane są bez odsetek i podatnik reguluje różnicę pomiędzy nowo ustalonym podatkiem a tym wpłaconym przed laty. Urząd gminy stosuje zresztą zasadę, potwierdzoną przez sądy administracyjne, że wszelkie zmiany w zakresie podstawy opodatkowania obowiązują od dnia wprowadzenia tych zmian w ewidencji gruntów i budynków prowadzonej przez starostwo powiatowe. Identyczne stanowisko w sprawie przedstawiła również Regionalna Izba Obrachunkowa w Lublinie, która w 2024 roku prowadziła w naszym urzędzie czynności kontrolne – wyjaśnił nam włodarz gminy.

Zachęca również do tego, aby ci podatnicy, dla których naliczone na nowo podatki stanowią znaczne obciążenia, występowali o ich rozłożenie na raty lub odroczenie terminu płatności.

**RC**

# Jak gospodaruje nadleśnictwo?

**GM. CHEŁM Zasadnicze wątpliwości w sprawie lasu w Zawadówce i sposobu, w jaki pozyskiwane jest z tego obszaru drewno, ma jeden z naszych Czytelników, pan Sebastian.**
**- Drewno wywożone jest z lasu przez wcześniej zasadzony, dębowy las. Transport odbywa się w co najmniej kilku miejscach. A obok nadleśnictwo postawiło tabliczkę z napisem Las Godności. Absurd i hipokryzja - zauważył w skierowanej do nas wiadomości mieszkaniec gminy Chełm. Co na ten temat sądzą leśnicy?**

fot. Nadleśnictwo Chełm
*Las, który sąsiaduje z obszarem opisywanym przez pana Sebastiana, dzięki zastosowanym przez leśników technikom, rośnie i ma się całkiem dobrze*

Zapytani o spostrzeżenia pana **Sebastiana** pracownicy nadleśnictwa wyjaśnili nam, że we wskazanym miejscu prace prowadzone są zgodnie z założeniami zapisanymi w kluczowym dokumencie, jakim jest Plan Urządzenia Lasu. Precyzują również, że realizację zawartych w nim zadań rozpoczęli w roku 2018, a zakończą w roku 2027. Tak więc jeszcze przez dwa lata leśnicy będą kształtować, według ustalonych przez siebie zasad, las, którym się opiekują.

– We wskazanym przez pana Sebastiana miejscu wykonywana była ścinka dojrzałych wiekowo sosen. Ścięte drzewa przewożono do drogi asfaltowej, utwardzonej, po wyznaczonych uprzednio szlakach operacyjnych. Wcześniej, a dokładnie w 2019 roku, drzewostan, który zajmuje ten teren, został podsadzony dębem i bukiem – wyjaśnił w skierowanej do nas wiadomości pracownik nadleśnictwa **Mariusz Nagadowski**.

Specjaliści twierdzą, że drzewka te, zgodnie z biologią gatunku, rosły pod osłoną górnego drzewostanu. Teraz, po osiągnięciu wysokości 1,5-2,5 m drzewostan osłaniający został usunięty.

– Uszkodzone w czasie wywozu drewna drzewka dębu, w ramach prac pielęgnacyjnych, zostaną przycięte na tzw. bezpieńki i odrosną ze wzmożoną siłą. Jest to czynność z sukcesem stosowana w hodowli tego gatunku w Lasach Państwowych – podkreślił pracownik nadleśnictwa.

Na potwierdzenie przedstawionych nam tez otrzymaliśmy również materiał zdjęciowy, który dokumentuje działania, jakie tuż obok opisywanego obszaru przeprowadzono kilkanaście lat temu.

– Drzewka gatunków liściastych, mając do dyspozycji odpowiednie warunki rozwoju, wykazują się znakomitą dynamiką wzrostu. Założone szlaki operacyjne pełnią dzisiaj rolę ścieżek dla spacerowiczów. „Las Godności" to z kolei obszar zagospodarowany przez osoby niepełnosprawne. Zapraszamy do odwiedzania lasu o każdej porze roku. Istnieje również możliwość (po uprzednim umówieniu terminu) spotkania z leśnikiem, który będzie pełnił rolę przewodnika i pomoże poszukać odpowiedzi na nurtujące pytania – zachęca Mariusz Nagadowski.

**RC**

eprasa.pl 314926f46b

GMINA WIERZBICA Polityczne show czy realna troska?

# Radny docieka, wójt rozwiewa wątpliwości

**Znana jest już treść odpowiedzi, jakiej na ostatnią interpelację radnego Wiktora Deniszczuka udzieliła wójt gminy Wierzbica Anna Flisiuk. Jakie wątpliwości radny miał tym razem?**

W swoim piśmie **Wiktor Deniszczuk** zawarł siedem pytań i każde z nich dotyczy nieco innego obszaru funkcjonowania wierzbickiego samorządu. Pierwsze dotyczyło kwestii gospodarki odpadami komunalnymi. O realia zarządzania nimi dopytywał zresztą już kilka razy. Odpowiedzi na nurtujące go pytania próbował uzyskać między innymi w czasie jednej z minionych sesji, kiedy dyskutowana była kwestia ogłoszonych przez gminę postępowań przetargowych. Co nurtowało radnego tym razem?

„Proszę o udzielenie informacji dotyczącej naliczonych opłat za odbiór odpadów komunalnych dla wszystkich mieszkańców gminy od momentu ostatniej podwyżki stawek za odbiór odpadów do końca stycznia 2025 roku" - wnioskował w swoim piśmie radny.

Przy okazji tego samego zagadnienia pytał również o to, ile w istocie odpadów zostało odebranych z terenu gminy, przy czym nie sprecyzował konkretnego okresu, którego miałyby dotyczyć przytoczone przez gminę dane. Dociekał również, jakie koszty ponosi samorząd z tytułu wywozu odpadów. Pytał w końcu o konkretne dokumenty (faktury), które poświadczałyby poniesione na ten cel wydatki.

## Prześwietlanie Święcicy

W kolejnym pytaniu radny powrócił do sprawy szkoły w Święcicy. Jak wspominaliśmy w jednym z naszych ostatnich artykułów na temat szkoły, trwa właśnie proces wygaszania placówki. Oficjalnie zostanie zlikwidowana z końcem bieżącego roku szkolnego, a od września funkcjonować będzie tylko i wyłącznie placówka w Wierzbicy.

„Proszę o informację dotyczącą całkowitych kosztów poniesionych, rozbitych na poszczególne wydatki poniesione przez gminę na utrzymanie szkoły podstawowej w Święcicy od ostatniego głosowania, w którym nie przegłosowano jej zamknięcia, do dnia głosowania, w którym podjęto decyzję o jej likwidacji" - dociekał radny Deniszczuk.

Radnego interesuje również, ile środków przelano na konto wójt **Anny Flisiuk** z tytułu należnego jej wynagrodzenia oraz zwrotów za dojazdy i delegacje.

„Chodzi o okres od dnia objęcia przez panią Annę Flisiuk stanowiska do dnia wpłynięcia niniejszej interpelacji, w rozbiciu na miesiące oraz podając sumę zarobków, uwzględniając wszystkie dodatki oraz wszystkie przelewy wykonane na konto wójt".

W tym samym pytaniu Deniszczuk dociekał również, ile w istocie kosztuje urząd utrzymanie skarbnika gminy. W tym przypadku nie chodzi jednak o ostatni rok, ale pięć lat.

## Dlaczego ta, a nie inna droga?

Radnego zainteresowały również bieżące plany urzędu dotyczące inwestycji drogowych.

„Proszę o wyjaśnienie powodów podjęcia decyzji o złożeniu wniosku co do budowy drogi w Święcicy, a nie innej potrzebującej wsi oraz w związku z tym proszę o przedstawienie: liczby budynków mieszkalnych/siedlisk znajdujących się przy tej drodze, długości drogi, kosztu budowy 1 km asfaltu przeliczając na jedną zameldowaną osobę mieszkającą przy tej drodze, proporcji kosztu budowy do liczby budynków mieszkalnych przypadających na 1 km asfaltu oraz proporcji ilości mieszkańców zameldowanych przypadających na 1 km drogi" - dociekał w swoim piśmie radny.

W interpelacji porusza również sprawę udostępniania, dla celów marketingowych, herbu gminy Wierzbica oraz pyta o liczbę wniosków, jakie w związku z tym wpłynęły do urzędu.

„Proszę o kopię umowy dotyczącej przekazania, dzierżawy lub innej formy odstąpienia budynku szkoły w Święcicy dla Stowarzyszenia Salix" - poprosił w kolejnym pytaniu.

W tej samej interpelacji poruszył również sprawę stanu zatrudnienia w urzędzie gminy i liczbę osób, które zakończyły swoją pracę w jednostce po objęciu urzędu przez wójt Annę Flisiuk.

fot. Freepik
*zdjęcie ilustracyjne*

## Odpowiedź gminy

Jakie informacje zawarły władze w przygotowanej dla radnego odpowiedzi? Z pisma wynika między innymi, że dochody gminy z tytułu opłat za gospodarowanie odpadami wyniosły w ubiegłym roku blisko 934 tys. zł. Z terenu gminy odebrano w tym czasie nieco ponad 826 ton. Jak natomiast kształtują się koszty obsługi systemu? Z udostępnionych przez gminę danych wynika, że koszty, jakie poniósł urząd, przekraczają wynikające z wpłat dochody. Za wywóz gmina zapłaciła w prawie 1 047 000 zł.

Jak kształtują się natomiast wydatki, jakie samorząd poniósł na utrzymanie obiektu Szkoły Podstawowej w Święcicy? W opublikowanej na stronie Biuletynu Informacji Publicznej odpowiedzi stwierdzono, że w okresie od 31 stycznia 2019 roku do 23 stycznia 2025 roku gmina wydała na szkołę niecałe 7 863 000 zł. W roku 2024 nieco ponad 1 589 000 zł, a w okresie od 1 do 23 stycznia 2025 roku ponad 18 tys. zł.

## Wójt nie ma nic do ukrycia

W odpowiedni na pytanie dotyczące wynagrodzenia wójt przypomniano radnemu, że to, ile w gruncie rzeczy zarabiać ma włodarz gminy, ustala rada gminy i nie są to informacje, które ktokolwiek chciałby zataić. Uchwała w sprawie wynagrodzenia została opublikowana na stronie Biuletynu Informacji Publicznej Samorządu w maju 2024 roku i wynika z niej, że na obecne, miesięczne wynagrodzenie wójt składają się następujące kwoty. Wynagrodzenie zasadnicze to 9500 zł. Z kolei dodatek funkcyjny radni ustalili na poziomie 2900 zł. Dodatek za wieloletnią pracę, jaki pobiera obecnie wójt, to 1900 zł. Ostatni składnik wynagrodzenia stanowi dodatek specjalny w wysokości 3720 zł. Należy zaznaczyć, że wszystkie te kwoty są kwotami brutto.

„Jednocześnie wskazuję, że koszty delegacji wójta gminy w okresie od 7 maja 2024 do 17 lutego 2025 wyniosły niecałe 2637 zł, a wcześniejsze koszty delegacji wójta w analogicznym okresie tj. od maja 2023 roku do 17 lutego 2024 roku wyniosły niecałe 4185 zł" - opublikowano w skierowanej do radnego odpowiedzi.

W odniesieniu do wysokości wynagrodzenia skarbnika gminy przypomniano z kolei, że jest ono ogólne znane i dostępne za pośrednictwem składanego co roku oświadczenia majątkowego.

„Przychód skarbnika za 2024 rok wyniósł niespełna 173 tys. zł" - zaznaczono w odpowiedzi.

## Drogowe inwestycje

W tej samej odpowiedzi odniesiono się również do zaplanowanych inwestycji drogowych. Wójt podkreśliła, że po objęciu urzędu w maju 2024 roku nie miała do dyspozycji żadnej dokumentacji projektowej, która pozwalałaby ubiegać się o jakiekolwiek dofinansowanie na tego typu prace.

„Przy braku jakiegokolwiek zaplecza projektowego po objęciu urzędu wójta, mimo świadomości władz poprzednich o sukcesywnym i ustawowo ogłaszanym naborze o dofinansowanie w ramach Rządowego Funduszu Rozwoju Dróg, podjęto decyzję o opracowaniu dróg w zakresie przebudowy dróg, dla których uzgodniono potrzeby działań inwestycyjnych z uwagi na zasiedlenie mieszkańców, brak problemów geodezyjnych w zakresie działki drogowej, zgodność z miejscowym planem zagospodarowania przestrzennego, przy racjonalnym wykorzystaniu środków z budżetu gminy" - uzasadniła konkretne wybory wójt.

Przytoczyła również dane, z których wynika, że przy drodze w Święcicy położonych jest obecnie 10 siedlisk, a długość drogi wynosi niecałe 1,5 km. Koszt jej przebudowy szacuje się na nieco ponad 2,3 mln zł, a przy drodze zamieszkuje obecnie 27 osób.

## Herb tylko w sprawdzone ręce

Wójt odniosła się również do sprawy udostępniania materiałów promocyjnych, a zwłaszcza herbu gminy Wierzbica przez osoby spoza urzędu, w tym radnych. Przygotowała na ten temat informację, z której wynika, że od 30 grudnia 2024 do 17 lutego 2025 złożono tylko jeden wniosek, który został rozpatrzony negatywnie.

„Wniosek obejmował używanie herbu gminy Wierzbica w celu wydania gazetki Nasza Wierzbica okiem radnego Wiktora Deniszczuka. Udzielenie zgody na powyższe mogłoby narazić gminę Wierzbica na szkodę, gdyż informacje umieszczane w gazetce mogłyby wprowadzić jej odbiorców w błąd, jakoby wydawcą i zarazem autorem tekstów byłaby gmina Wierzbica (jej pracownicy) – co oczywiście nie jest zgodne z prawdą. Ponadto wójt jako organ wykonawczy gminy nie miałby instrumentów prawnych, aby za każdym razem redagować treść zawartą w gazetce pod względem jej obiektywizmu, neutralności, przejrzystości i bezstronności. Według wnioskodawcy gazetka miała na celu dostarczanie informacji jej mieszkańcom oraz walkę z wykluczeniem informacyjnym. Mieszkańcy odebraliby jej treść jako przekaz płynący bezpośrednio z gminy, jako jednostki samorządu terytorialnego, na co wójt, dbając o dobro gminy, nie powinien pozwolić" - stwierdzono w odpowiedzi.

W opinii wójt wszystkie najważniejsze informacje są na bieżąco publikowane na stronie internetowej gminy oraz Biuletynie Informacji Publicznej, jak również, w formie papierowej, na tablicach ogłoszeniowych.

Władze gminy zaprzeczyły również doniesieniom, jakoby doszło do przekazania obiektu szkoły w Święcicy Stowarzyszeniu Salix.

„Stan zatrudnienia w urzędzie gminy na dzień 7 maja 2024 roku wynosił 44 osoby, a stan zatrudnienia na dzień 17 lutego 2025 roku wynosi 43 osoby" - stwierdzono w skierowanej do radnego odpowiedzi. **RC**

# Sprawozdania podniosły temperaturę obrad

**GM. REJOWIEC Sporo różnego rodzaju wątpliwości zrodziło się w czasie ostatnich obrad rady miejskiej przy okazji omawiania sprawozdania z zakresu wspierania rodziny za 2024 rok oraz dokumentu, w którym dokonano analizy wysokości średnich wynagrodzeń nauczycieli w szkole i przedszkolu prowadzonych przez gminę Rejowiec za ubiegły rok. Rzecz w tym, że sprawozdania zostały jedynie przyjęte przez głosowanie, natomiast z ich treścią radni zapoznali się w czasie posiedzenia komisji stałych rady miasta. – Chyba nie tak to powinno wyglądać. Także mieszkańcy powinni wiedzieć, co zapisano w tych dokumentach – zauważył jeden z radnych.**

fot. Miasto Rejowiec

- Te dokumenty nie ujrzały tak naprawdę światła dziennego. Z pewnością są osoby, np. nauczyciele, którzy chcieliby zapoznać się z ich treścią. My, radni, głosujemy na sesji za tym, co usłyszeliśmy tak naprawdę tylko i wyłącznie na posiedzeniu komisji. Czy taka jest praktyka prezentowania tych treści? - dociekał radny **Marcin Grel**.

Jego punktu widzenia nie podzieliła do końca przewodnicząca rady **Ewa Nowak**, która stwierdziła, że najczęściej tego typu sprawozdania nie są szeroko omawiane na sesji rady, a z najważniejszymi wnioskami każdy może się zapoznać we własnym zakresie. W jaki sposób? Sięgając do plików zapisanych na platformie Biuletynu Informacji Publicznej.

-Tę praktykę można oczywiście zmienić. Jeśli złoży pan wniosek, przegłosujemy go i zaprosimy odpowiednie osoby, aby zreferowały najważniejsze ustalenia – stwierdziła w toku dyskusji przewodnicząca Nowak.

Ta odpowiedź nie usatysfakcjonowała do końca radnego, który stwierdził, że w porządku obrad, w punktach 12 i 13. pojawiły się sprawozdania i w jego opinii powinny zostać, chociażby skrótowo, ale jednak omówione.

- A gdzie te sprawozdania są? Ja oczywiście otrzymałem je w materiałach do sesji, ale obserwatorzy nie mają na ten temat żadnej wiedzy. Ostatecznie nasza rola ogranicza się tylko i wyłącznie do podniesienia ręki – podkreślił.

Głos rozjemczy w spawie zajął były przewodniczący rady miasta, a obecny zastępca burmistrza **Tadeusza Górskiego Mirosław Kość**, który podzielił się dotychczasowymi doświadczeniami w tym zakresie.

- Do tej pory sprawozdania nie były zbyt długo omawiane na komisjach i dosyć krótko, zwięźle, przedstawiane w czasie sesji. Sprawozdania to rzeczywiście dosyć istotne punkty obrad. Wiem, że mamy sporo obserwatorów, którzy powinni otrzymać szansę, aby się z nimi zapoznać. Tak więc może pominąć dyskusję na komisjach, a skupić się bardziej na sesji – podzielił się swoją opinią zastępca burmistrza.

Także burmistrz Tadeusz Górski zgodził się z sugestią radnego, aby treść obu sprawozdań zaprezentować radnym w czasie bieżących obrad. Ostatecznie radni zgodzili się z wnioskiem o przedstawienie raportów w czasie obrad i zostały one krótko zreferowane. **RC**

# Arianka w rękach gminy

**GM. REJOWIEC W czasie ostatniej sesji burmistrz Tadeusz Górski poinformował o tym, że transakcja związana z nabyciem przez gminę budynku po słynnej restauracji „Arianka" została już sfinalizowana. Z budynku i przyległego terenu korzystać teraz będzie samorząd oraz lokalna społeczność. Znajdzie się też miejsce dla przedsiębiorców.**

fot. profil Facebook Bar, Restauracja Arianka
*W znanej restauracji powstanie teraz centrum lokalnej integracji i azyl dla ludzi kultury*

O planach nabycia budynku władze w Rejowcu informowały już kilka miesięcy temu. Zagospodarowaniem obiektu zainteresowane są między innymi lokalne środowiska kulturalne i koła gospodyń wiejskich. „Arianka" miałaby więc pełnić funkcję lokalnego ośrodka kultury oraz nowej siedziby biblioteki. Obszerny księgozbiór nie mieści się już w pomieszczeniach, które biblioteka zajmuje obecnie. Nie może też być rozbudowywany o nowości.

- Początkowo właściciel wyceniał obiekt na kwotę 1,2 mln zł. Po negocjacjach ustaliliśmy ostatecznie, że sprzeda nam go za 790 tys. zł - poinformował radnych burmistrz **Tadeusz Górski**.

Współpracą z gminą zainteresował się już nawet jeden najemca. Postanowił, że wynajmie lokal po sklepie, który stanowi jedno z pomieszczeń budynku. W dokumencie uchwały określono, że lokal ma powierzchnię 50 m2. Umowa najmu będzie obowiązywała nie dłużej niż trzy lata. **RC**

eprasa.pl 314926f46b

**WŁODAWA** Rozmowa z ojcem przeorem Markiem Nowackim o renowacji krypt w kościele św. Ludwika we Włodawie

# Nie tracimy nadziei, szukamy rozwiązań

**Kościół św. Ludwika we Włodawie to jeden z najważniejszych zabytków regionu, który kryje w sobie nie tylko niezwykłe walory architektoniczne, ale także bogatą historię związaną z wieloma wybitnymi postaciami. Trwające prace nad renowacją krypt to nie tylko kwestia przywrócenia im godnego wyglądu, ale także szansa na stworzenie miejsca upamiętnienia osób zasłużonych dla Włodawy. O wyzwaniach, jakie stoją przed realizatorami projektu, rozmawiamy z ojcem przeorem Markiem Nowackim, gospodarzem świątyni i głównym inicjatorem przedsięwzięcia.**

**♦ Renowacja krypt to niezwykle ambitny projekt. Skąd wziął się pomysł na jego realizację?**

- Z jednej strony to konieczność – stan krypt wymaga interwencji konserwatorskiej, a z drugiej to wielka szansa na przywrócenie tego miejsca do świadomości mieszkańców i turystów. Od lat nosiłem się z zamiarem, aby przywrócić kryptom odpowiednią rangę, ale dopiero teraz pojawiły się możliwości, by realnie ruszyć z pracami. Chcemy, by krypty nie były jedynie zamkniętą przestrzenią, ale miejscem, które oddaje hołd zasłużonym dla Włodawy i pozwala lepiej poznać jej historię.

**♦ Na czym dokładnie polega koncepcja Panteonu Zasłużonych dla Włodawy?**

- Pragniemy stworzyć miejsce, które w sposób godny upamiętni osoby, które miały realny wpływ na rozwój miasta. Kościół św. Ludwika od wieków był miejscem pochówku znakomitych rodów, takich jak Pociejowie, czy boczne linie Zamojskich. To oni kształtowali Włodawę, a ich ostatnią wolą było spoczywanie właśnie tutaj. Chcemy, aby krypta stała się rodzajem barokowej ekspozycji historycznej, uzupełnionej o subtelne elementy multimedialne, które pomogą odwiedzającym lepiej wczuć się w klimat epoki, ale jednocześnie nie zaburzą sacrum tego miejsca.

**♦ Prace archeologiczne przyniosły niespodziewane odkrycia. Co udało się znaleźć?**

- Na samym początku uważaliśmy, że krypta pod zakrystią kryje jedynie symboliczny sarkofag pauliński z czarnego granitu. Ku naszemu zaskoczeniu, po zdjęciu płyty okazało się, że pod spodem znajdują się kolejne dwa sarkofagi ceglano-wapienne. Badania wskazują, że pochodzą one z remontu przeprowadzonego w 1904 roku, jednak nie znaleźliśmy żadnych bezpośrednich zapisów dotyczących tego miejsca. Wiemy jedynie, że pochowano tam paulinów zmarłych do 1863 roku. Wciąż nie mamy pewności, czy wśród nich znajduje się również fundator kościoła, Pociej.

Sarkofag jest duży, liczy ponad dwa metry głębokości, co sugeruje znaczną ilość pochówków. Istnieje też możliwość, że wewnątrz znajdują się historyczne kapsuły czasu – to częsta praktyka w tamtym okresie. Niestety, ograniczone fundusze nie pozwalają nam na szeroko zakrojone badania, a jeśli teraz nie podejmiemy odpowiednich kroków, ta szansa może zostać zmarnowana na kolejne dziesięciolecia.

**♦ Jednym z kluczowych aspektów projektu jest umożliwienie dostępu do krypt zwiedzającym. Z jakimi trudnościami się to wiąże?**

- Największym problemem jest to, że pierwotnie krypty nigdy nie były projektowane z myślą o zwiedzaniu. Wejście do nich znajduje się dokładnie pod kościołem, co uniemożliwia ich regularne udostępnianie. Rozważaliśmy stworzenie nowego wejścia przez klasztor, ale konserwator zabytków nie jest temu przychylny.

Obecnie spór dotyczy sposobu wykonania nowego wejścia. Konserwator proponuje metalową klapę umieszczoną w środku chodnika procesyjnego, co budzi sprzeciw zarówno mieszkańców, jak i rady parafialnej. Tego typu rozwiązanie byłoby nie tylko nieestetyczne i niegodne rangi miejsca, ale również problematyczne z praktycznego punktu widzenia – procesje musiałyby omijać klapę, a dodatkowo istniałoby ryzyko zalewania krypt wodą opadową.

**♦ Czy mieszkańcy i parafia mają swoją alternatywną propozycję?**

- Tak, społeczność parafialna jednoznacznie opowiedziała się za rozwiązaniem bardziej estetycznym i funkcjonalnym, podziemnym korytarzem, który prowadziłby z trawnika do istniejącego okna w krypcie. Takie rozwiązanie pozwoliłoby zachować harmonię architektoniczną, uniknąć problemów z wodą i nadać projektowi odpowiednią rangę.

**♦ Prace nad projektem zostały jednak wstrzymane. Co stoi na przeszkodzie?**

- Przede wszystkim brak ostatecznej decyzji w sprawie wejścia. Pomimo trzech miesięcy rozmów, nie udało nam się dojść do porozumienia z konserwatorem zabytków, który pozostaje nieugięty w kwestii zaproponowanego przez nas rozwiązania. Dodatkowo projekt wymaga dalszego finansowania, które musimy zabezpieczyć, aby móc przeprowadzić niezbędne badania i prace budowlane.

**♦ Jakie są dalsze kroki? Czy jest szansa na kompromis?**

- Nie tracimy nadziei i nadal szukamy rozwiązań. Chcemy, by renowacja krypt odbyła się z poszanowaniem zarówno ich historycznej wartości, jak i potrzeb współczesnych odbiorców. Jesteśmy otwarci na dialog, ale też oczekujemy zrozumienia dla naszych argumentów. Liczymy, że w najbliższym czasie uda się znaleźć kompromis, który pozwoli na realizację tego niezwykle ważnego dla Włodawy przedsięwzięcia.

Renowacja krypt w kościele św. Ludwika to projekt o ogromnym znaczeniu historycznym i kulturowym. Jeśli uda się go zrealizować, Włodawa zyska unikatowe miejsce pamięci, które nie tylko uhonoruje zasłużonych dla miasta, ale również wzbogaci ofertę turystyczną regionu. Pozostaje mieć nadzieję, że spory formalne i finansowe nie zatrzymają tej wyjątkowej inicjatywy. **LP**

Ogłoszenie Wójta Gminy Hańsk o rozpoczęciu konsultacji społecznych dotyczących projektu Gminnego Programu Rewitalizacji Gminy Hańsk na lata 2024 - 2030

## OGŁOSZENIE
### Wójt Gminy Hańsk

na podstawie art. 6 ust. 1 i ust. 2 oraz art. 17 ust. 2 pkt 4 ustawy z dnia 9 października 2015 r. o rewitalizacji (Dz. U. z 2024 r. poz. 278) powiadamia o rozpoczęciu konsultacji społecznych projektu **Gminnego Programu Rewitalizacji Gminy Hańsk na lata 2024-2030**

Przedmiotem konsultacji społecznych jest projekt Gminnego Programu Rewitalizacji Gminy Hańsk na lata 2024 - 2030. Konsultacje mają na celu zebranie od interesariuszy rewitalizacji uwag do wyżej wymienionego projektu dokumentu.

Konsultacje społeczne będą prowadzone w okresie od 24.03.2025 r. do 30.04.2025 r.,w następujących formach:

1) Zbieranie uwag w postaci elektronicznej
   - za pomocą formularza (Formularz konsultacyjny w formacie Microsoft Word dostępny do pobrania na stronie https://ughansk.bip.lubelskie.pl/ oraz https://www.hansk.pl/gminny-program-rewitalizacji oraz przesłanie za pomocą:
     - poczty elektronicznej na adres e-mail: gmina@hansk.pl
     - skrytki ePUAP na adres: **/rmopy48296/skrytka**
     - e-doręczeń **AE:PL-57561-63966-AUIJE-12**
   - za pomocą interaktywnego formularza on-line:
     - formularz zgłaszania uwag: https://forms.gle/txbbURjAVnLtUptp7
2) Zbieranie uwag w postaci papierowej za pomocą:
   - formularzy zamieszczonych do pobrania oraz wydrukowania ze strony: https://ughansk.bip.lubelskie.pl/ oraz https://www.hansk.pl/gminny-program-rewitalizacji
   - formularzy w formie papierowej udostępnionych w siedzibie Urzędu Gminy Hańsk: Wypełnione formularze w formie papierowej można złożyć: ul. Osiedlowa 4, 22-235 Hańsk Pierwszy, w pokoju 24, w godzinach pracy Urzędu;
   - drogą korespondencyjną na adres Urzędu Gminy Hańsk: Wypełnione formularze w formie papierowej można złożyć: ul. Osiedlowa 4, 22-235 Hańsk Pierwszy,
   - osobiście w siedzibie Urzędu Gminy Hańsk: Wypełnione formularze w formie papierowej można złożyć: ul. Osiedlowa 4, 22-235 Hańsk Pierwszy, w godzinach pracy Urzędu.
3) Ankietyzacja
   - za pomocą interaktywnego formularza on-line: https://forms.gle/FhGPrX8f9adauKQZ9
4) Otwarte spotkanie konsultacyjne dla mieszkańców zaplanowane zostało na **7 kwietnia 2025 r., na godzinę $16^{00}$** pod adresem ul. Osiedlowa 6, 22-235 Hańsk Pierwszy, Sala Widowiskowa w Gminnym Ośrodku Kultury w Hańsku.

Interesariusze chcący uczestniczyć w formach konsultacji, jakimi są: zbieranie uwag w postaci papierowej i elektronicznej, proszeni są o skorzystanie z przygotowanych formularzy, o których mowa w punktach 1 oraz 2.

Niezwłocznie po zakończeniu każdej z form konsultacji przygotowane zostanie podsumowanie oraz po zakończeniu konsultacji sporządzony zostanie raport podsumowujący ich przebieg, zawierający dane o miejscu i czasie ich przeprowadzenia, omówieniu ich przebiegu oraz zgłoszone uwagi wraz z odniesieniem się do nich.

Materiały podlegające konsultacjom, tj.:
- projekt „Gminnego Programu Rewitalizacji Gminy Hańsk na lata 2024 - 2030",
- załącznik 1. Załącznik graficzny przedstawiający podstawowe kierunki zmian funkcjonalno-przestrzennych obszaru rewitalizacji sporządzony na mapie w skali 1:5000 opracowanej z wykorzystaniem treści mapy zasadniczej,
- załącznik 2. Formularz zgłaszania uwag, propozycji i opinii w ramach konsultacji społecznych do projektu, udostępnione będą w wersji:
  - elektronicznej na stronie https://ughansk.bip.lubelskie.pl/ oraz https://www.hansk.pl/gminny-program-rewitalizacji
  - papierowej w budynku Urzędu Gminy Hańsk: Wypełnione formularze w formie papierowej można złożyć: ul. Osiedlowa 4, 22-235 Hańsk Pierwszy.

Informacja o konsultacjach społecznych zostanie podana do publicznej wiadomości:
- w Biuletynie Informacji Publicznej na stronie https://ughansk.bip.lubelskie.pl/;
- na stronie internetowej Urzędu: https://www.hansk.pl/gminny-program-rewitalizacji;
- na tablicach ogłoszeń Urzędu: ul. Osiedlowa 4, 22-235 Hańsk Pierwszy,
- w parsie lokalnej: Super Tydzień tygodnik lokalny
- na tablicach ogłoszeń (w widocznym miejscu) na terenie poszczególnych miejscowości Gminy Hańsk.

Formularze przesłane przed rozpoczęciem i po zakończeniu konsultacji społecznych oraz formularze anonimowe nie będą brane pod uwagę jako zajęcie stanowiska w przedmiocie konsultacji. W przypadku dostarczenia uwag za pośrednictwem poczty tradycyjnej decyduje data wpływu do Urzędu Gminy Hańsk.

Informacja podsumowująca każdą z form konsultacji społecznych zostanie opracowana zgodnie z art. 6 ust 7 ustawy z dnia 9 października 2015 r. o rewitalizacji oraz zamieszczona na stronie internetowej https://ughansk.bip.lubelskie.pl/ oraz https://www.hansk.pl/gminny-program-rewitalizacji

Obwieszczenie opublikowano 21.03.2025 r.

8539

# Zagrali o puchar wójta

**GM. WŁODAWA W Szkole Podstawowej w Orchówku odbyła się pierwsza edycja Gminnego Turnieju w Halowej Piłce Nożnej Szkół Podstawowych o Puchar Wójta Gminy Włodawa. W sportowej rywalizacji udział wzięły drużyny reprezentujące lokalne szkoły podstawowe: gospodarze z Orchówka oraz zespoły z Żukowa i Różanki, a także drużyna międzynarodowa.**

Podczas zawodów nie brakowało sportowych emocji. Mecze były dynamiczne, a zawodnicy z determinacją walczyli o każdy punkt. Ostatecznie najlepszą drużyną okazała się reprezentacja Szkoły Podstawowej w Orchówku. Na drugim miejscu uplasowała się Szkoła Podstawowa w Żukowie, a trzecie miejsce zajęli uczniowie z Różanki. Każda drużyna dała z siebie wszystko, a poziom rywalizacji był niezwykle wyrównany.

- Sport kształtuje nie tylko ciało, ale i charakter. Dlatego jako samorząd dokładamy wszelkich starań, aby młodzież miała dostęp do infrastruktury sportowej oraz możliwości uczestnictwa w zawodach. Turniej w Orchówku to doskonały przykład tego, jak sport może jednoczyć społeczność i motywować młodych ludzi do aktywności. Jesteśmy dumni z zaangażowania zarówno uczniów, jak i nauczycieli wychowania fizycznego oraz dyrekcji szkół, którzy wspierają rozwój sportowych talentów w naszej gminie. To dopiero początek, planujemy kolejne inicjatywy, które pozwolą młodym sportowcom rozwijać swoje pasje i umiejętności - powiedział nam wójt gminy Włodawa, **Dariusz Semeniuk.**

**LP**

## WÓJT GMINY HAŃSK

działając na podstawie art. 35 ustawy z dnia 21 sierpnia 1997 r. o gospodarce nieruchomościami (Dz.U. z 2024 r. poz. 1145 z późn. zm.) informuje, że na tablicy ogłoszeń w siedzibie Urzędu Gminy Hańsk oraz na stronie internetowej www.hansk.pl został podany do publicznej wiadomości (na okres 21 dni, począwszy od 21.03.2025 r.) **wykaz nieruchomości** stanowiących własność Gminy Hańsk **przeznacza do sprzedaży i oddania w dzierżawę.**

8538

## INFORMACJA

Zgodnie z art. 35 ust. 1 ustawy z dnia 21 sierpnia 1997 r. o gospodarce nieruchomościami (Dz. U. z 2024 r. poz. 1145 ze zm.) informuję, że na tablicy ogłoszeń mieszczącej się **Urzędzie Gminy Wyryki** został wywieszony na okres 21 dni (poczynając od 21.03.2025 r.) wykaz nieruchomości mienia gminy przeznaczonych do sprzedaży w drodze przetargów nieograniczonych w miejscowościach: **Lubień** i **Suchawa**.

*Wójt Gminy Wyryki*
*Bernard Błaszczuk*

8539

eprasa.pl 314926f46b

**WŁODAWA** Przyszłość włodawskiego szpitala w rękach Ministerstwa Zdrowia

# Konkretne działania czy tylko deklaracje?

fot.: Powiat Włodawski/Facebook

**W Lubelskim Urzędzie Wojewódzkim odbyło się spotkanie poświęcone sytuacji szpitali powiatowych na Lubelszczyźnie. W wydarzeniu uczestniczyli minister zdrowia Izabela Leszczyna, wiceministrowie resortu oraz samorządowcy i dyrektorzy placówek medycznych z całego regionu. Powiat włodawski reprezentowali wicestarosta Piotr Gorgol oraz pełniący obowiązki dyrektora SPZOZ we Włodawie Artur Szczupakowski.**

Podczas rozmów szczególną uwagę poświęcono dramatycznej sytuacji finansowej włodawskiego szpitala oraz wyzwaniom demograficznym, które utrudniają jego funkcjonowanie. Wicestarosta przedstawił konkretne postulaty dotyczące restrukturyzacji i finansowania placówki, apelując o realne działania rządu.

Szpital we Włodawie od lat zmaga się z poważnymi problemami finansowymi. Kluczowym wyzwaniem są zobowiązania wynikające z pożyczek zaciągniętych w latach 2021–2024, których wysokie odsetki uniemożliwiają placówce osiągnięcie stabilności finansowej. Problem potęguje trudna sytuacja demograficzna powiatu. Rosnący odsetek seniorów oraz odpływ młodych ludzi sprawiają, że szpital obsługuje coraz większą liczbę pacjentów wymagających opieki długoterminowej, przy jednoczesnym braku lekarzy i personelu medycznego.

Podczas spotkania wicestarosta **Piotr Gorgol** podkreślił, że Włodawa znajduje się w szczególnej sytuacji geopolitycznej. Szpital, położony w rejonie trójstyku granic Polski, Białorusi i Ukrainy, odgrywa kluczową rolę w systemie opieki zdrowotnej wschodniej części województwa. Jego ewentualna likwidacja lub ograniczenie działalności mogłyby spowodować poważne konsekwencje dla mieszkańców regionu oraz funkcjonowania służb medycznych w sytuacjach kryzysowych.

Wicestarosta w trakcie spotkania przedstawił kilka kluczowych propozycji, których realizacja mogłaby uratować włodawski szpital przed pogłębiającym się kryzysem. Wskazał na konieczność rozpoczęcia procesu restrukturyzacji szpitala pod nadzorem wojewody lubelskiego, co pozwoliłoby wdrożyć skuteczne działania naprawcze oraz ułatwiło dostęp do środków pomocowych. Zaznaczył także, że placówka we Włodawie musi utrzymać kontrakty na świadczenia medyczne na dotychczasowym poziomie, mimo konieczności reorganizacji. Postulował również wprowadzenie obowiązkowej rezydentury młodych lekarzy w szpitalach powiatowych jako rozwiązania, które mogłoby złagodzić kryzys kadrowy poprzez zobowiązanie ich do kilkuletniej praktyki w mniejszych placówkach. W jego ocenie kluczowe jest także utworzenie polskiej instytucji finansującej szpitale w restrukturyzacji, aby ograniczyć konieczność zaciągania pożyczek w zagranicznych parabankach, co generuje dodatkowe koszty i utrudnia długofalową stabilizację.

Minister zdrowia **Izabela Leszczyna** oraz wiceminister **Marek Szafranowicz** przyznali, że sytuacja szpitali powiatowych, w tym placówki we Włodawie, jest niezwykle trudna. Zapewnili, że ministerstwo pracuje nad rozwiązaniami, które mają na celu restrukturyzację zadłużonych placówek, jednak ich wdrożenie będzie wymagało czasu i dostosowania przepisów prawnych. Poruszono również kwestię rosnących wynagrodzeń dla personelu medycznego, które stanowią poważne obciążenie dla budżetów szpitali. Minister Leszczyna przyznała, że choć wzrost pensji pielęgniarek i lekarzy jest uzasadniony, to jego egzekucja w obecnych realiach budżetowych stanowi dla placówek wyzwanie.

Po zakończeniu spotkania wicestarosta Piotr Gorgol odniósł się do deklaracji Ministerstwa Zdrowia, podkreślając, że podobne zapewnienia padły już rok temu, jednak do tej pory nie przełożyły się one na konkretne działania.

– Włodawski szpital znalazł się w krytycznej sytuacji. Po części jest to efekt działań lokalnych władz w ciągu ostatnich lat, ale przede wszystkim wieloletnich błędów systemowych oraz niekorzystnych decyzji finansowych podejmowanych na szczeblu centralnym. Dzisiaj nie możemy pozwolić sobie na kolejne puste deklaracje. Potrzebujemy realnych działań, które pozwolą naszej placówce na stabilizację i dalsze funkcjonowanie. Już rok temu słyszeliśmy zapewnienia, że ministerstwo zajmie się sytuacją szpitali powiatowych, ale nic się nie wydarzyło. Dziś słyszymy te same deklaracje, ale na krótkoterminowym „horyzoncie" nie widać konkretnych rozwiązań, a właśnie takich w obecnej, dramatycznej sytuacji finansowej naszego szpitala potrzebujmy. Redukcja usług medycznych w naszym szpitalu nie jest opcją, to byłoby zagrożenie dla mieszkańców i systemu opieki zdrowotnej w tej części kraju. Dlatego też jasno i wyraźnie przedstawiłem dzisiaj nasze postulaty. Aby realnie pomóc naszemu szpitalowi, potrzebujemy konkretnych narzędzi, które pozwolą nam wyjść z kryzysu. Teraz piłka jest po stronie Ministerstwa Zdrowia. Mamy nadzieję, że nasze apele zostaną potraktowane poważnie i nie będziemy musieli za kilka miesięcy po raz kolejny ich powtarzać – powiedział nam Piotr Gorgol. **LP**

# Dlaczego zniknął facebookowy profil gminy Włodawa?

**GM. WŁODAWA 11 marca 2025 r. oficjalna strona gminy Włodawa na Facebooku nagle zniknęła z przestrzeni internetowej. Brak wyjaśnień ze strony władz samorządu spowodował liczne domysły, z których część dotyczyła domniemanych problemów wewnętrznych w urzędzie. Mimo krążących plotek, władze gminy stanowczo dementują informacje o rzekomych napięciach między kadrą zarządzającą a pracownikami. Wicewójt Anna Czajka zapewnia, że sytuacja jest pod kontrolą.**

Zniknięcie oficjalnego profilu gminy Włodawa z Facebooka było zaskoczeniem zarówno dla mieszkańców, jak i lokalnych władz. Jak informuje urząd redakcję Super Tygodnia, utrata dostępu do profilu była zdarzeniem nagłym i niezależnym od gminy.

– 11 marca 2025 roku utraciliśmy dostęp do oficjalnego profilu na portalu Facebook, jest to sytuacja od nas w żadnej mierze niezależna. Na chwilę obecną nie jesteśmy uprawnieni do podawania szczegółowych okoliczności tego zdarzenia, bowiem czynności w sprawie jego wyjaśnienia trwają – informuje urząd.

Nie wiadomo, czy profil został trwale usunięty, czy jedynie czasowo zablokowany. Urząd zapewnia jednak, że do tego incydentu nie przyczyniły się żadne działania ze strony gminy, a administracja natychmiast podjęła kroki w celu wyjaśnienia sprawy i odzyskania dostępu do konta.

– Niezwłocznie podjęliśmy działania zmierzające do przywrócenia dostępu do profilu. Nie jesteśmy w stanie przewidzieć, ile ta sytuacja może potrwać, oczekujemy na informację ze strony Facebooka, który do dziś nie wypowiedział się w sprawie naszego zgłoszenia. Niemniej do tego czasu, wszelkie informacje zamieszczane są na bieżąco na oficjalnej stronie internetowej gminy oraz facebookowym profilu wójta – zaznacza w swoim oficjalnym stanowisku urząd.

W mediach społecznościowych pojawiły się komentarze sugerujące, że utrata dostępu do profilu może być wynikiem wewnętrznych problemów w urzędzie. Internauci pisali o rzekomych napięciach na linii władze gminy – pracownicy oraz o problemach interpersonalnych, które - według niektórych komentujących - trwają od kilku lat.

Urząd jednoznacznie odrzuca to stanowisko. – Zdajemy sobie sprawę, że sprawa wzbudziła wiele emocji i stała się przedmiotem licznych komentarzy w przestrzeni internetowej. Jednocześnie pragniemy podkreślić, że nie jest rolą urzędu komentowanie wszystkich, w szczególności niemerytorycznych wypowiedzi pojawiających się w przestrzeni publicznej, zwłaszcza tych pochodzących z anonimowych lub niezweryfikowanych kont – oświadcza.

Urząd Gminy Włodawa w swoim stanowisku podkreśla także, że nigdy nie było oficjalnych zgłoszeń dotyczących mobbingu, a w sprawie relacji między kierownictwem a pracownikami nie są prowadzone obecnie żadne postępowania wyjaśniające.

– Wszystkie informacje o rzekomych napięciach w relacjach między władzami gminy a pracownikami są nieprawdziwe. Żaden z pracowników nie złożył skargi na mobbing, w ramach wewnętrznej procedury antymobbingowej. Nadto wobec żadnej z osób pełniącej funkcje kierownicze w urzędzie dotychczas nie toczyły się postępowania o mobbing, czy to w sądzie pracy, czy prokuraturze, nie posiadamy również wiedzy, ażeby obecnie takie postępowania zostały wobec kogokolwiek wszczęte - podkreśla w swoim stanowisku gmina.

W związku z sytuacją głos zabrała wicewójt **Anna Czajka**, która odniosła się zarówno do kwestii utraty dostępu do profilu, jak i pojawiających się w sieci komentarzy.

– Nie mogę zgodzić się ze stwierdzeniem, że na skutek zaistniałej sytuacji, urząd utracił zaufanie mieszkańców. Sytuacja utraty konta spotyka się ze zrozumieniem ze strony mieszkańców. Tym bardziej że do podobnych sytuacji w dzisiejszych czasach dochodzi bardzo często. Odbieramy również liczne głosy wsparcia w kontekście komentarzy dotyczących rzekomej sytuacji w gminie. Odbiorcy informacji w Internecie potrafią dokonywać właściwej analizy i oceny prezentowanych im treści, będąc szczególnie uwrażliwieni na niemerytoryczne informacje pochodzące z nieznanych źródeł. W mojej ocenie zaufanie buduje się poprzez codzienną, rzetelną pracę, realizację konkretnych działań oraz osobisty kontakt z mieszkańcami. To nasze działania, otwartość na rozmowę i skuteczne rozwiązywanie realnych problemów są tym, co kształtuje zaufanie mieszkańców – uważa Anna Czajka. **LP**


## WYCIĄG Z OGŁOSZENIA WÓJTA GMINY URSZULIN

**o siódmym przetargu ustnym nieograniczonym na sprzedaż niżej wymienionej nieruchomości stanowiącej własność Gminy Urszulin**

| Lp. | Nr działki | Pow. w ha | Nr KW | Położenie | Cena wywoławcza | Wadium |
|---|---|---|---|---|---|---|
| 1. | 216/22 | 0,0880 | LU1W/00015072/3 | Urszulin | 36 930,00 zł + VAT | 3 693,00 zł |
| 2. | 157/7 | 0,0656 | LU1W/00019716/8 | Grabniak | 63 100,00 zł + VAT | 6 310,00 zł |

**Przetarg odbędzie się w dniu 25 kwietnia 2025 r. o godz. $12^{00}$ w siedzibie Urzędu Gminy Urszulin.**

Wadium należy wpłacać w pieniądzu, tak aby środki pieniężne znalazły się na odpowiednim koncie Urzędu Gminy Urszulin **najpóźniej w dniu 22 kwietnia 2025 r**.

Pełną treść ogłoszenia o przetargu wywieszono na tablicy ogłoszeń w siedzibie Urzędu Gminy Urszulin. Ponadto ogłoszenie o przetargu opublikowano w Biuletynie Informacji Publicznej www.ugurszulin.bip.lubelskie.pl oraz na stronie internetowej Urzędu Gminy Urszulin www.ug.urszulin.eu w dniu 21 marca 2025 r.

Szczegółowych informacji dotyczących przetargów można uzyskać w Urzędzie Gminy Urszulin (pokój Nr 20) w godzinach pracy Urzędu osobiście lub telefonicznie tel. 82 59 20 009.

8536

## WYCIĄG Z OGŁOSZENIA WÓJTA GMINY URSZULIN

**o siódmym przetargu ustnym nieograniczonym na sprzedaż niżej wymienionej nieruchomości stanowiącej własność Gminy Urszulin**

| Lp. | Nr działki | Pow. w ha | Nr KW | Położenie | Cena wywoławcza | Wadium |
|---|---|---|---|---|---|---|
| 1. | 216 | 0,1696 | LU1W/00021234/2 | Wola Wereszczyńska | 160 000,00 zł | 16 000,00 zł |

**Przetarg odbędzie się w dniu 25 kwietnia 2025 r. o godz. $10^{00}$ w siedzibie Urzędu Gminy Urszulin.** Wadium należy wpłacać w pieniądzu, tak aby środki pieniężne znalazły się na odpowiednim koncie Urzędu Gminy Urszulin **najpóźniej w dniu 22 kwietnia 2025 r**.

Pełną treść ogłoszenia o przetargu wywieszono na tablicy ogłoszeń w siedzibie Urzędu Gminy Urszulin.

Ponadto ogłoszenie o przetargu opublikowano w Biuletynie Informacji Publicznej www.ugurszulin.bip.lubelskie.pl oraz na stronie internetowej Urzędu Gminy Urszulin www.ug.urszulin.eu w dniu 21 marca 2025 r.

Szczegółowych informacji dotyczących przetargów można uzyskać w Urzędzie Gminy Urszulin (pokój Nr 20) w godzinach pracy Urzędu osobiście lub telefonicznie tel. 82 59 20 009.

8535


eprasa.pl 314926f46b

**GMINA FAJSŁAWICE** Gminne stowarzyszenie świętowało swój jubileusz

# 15 urodziny Aktywnych Kobiet

**W Gminnym Ośrodku Kultury w Fajsławicach odbyła się wyjątkowa uroczystość – jubileusz 15-lecia Gminnego Stowarzyszenia Aktywnych Kobiet. Było to spotkanie pełne wzruszeń, wspomnień oraz dumy z dorobku organizacji, która od lat pielęgnuje lokalne tradycje kulinarne i kulturalne.**

fot. UG Fajsławice

Obchody rozpoczęły się mszą świętą w intencji członków stowarzyszenia, odprawioną przez księdza **Ryszarda Raka**, który podkreślił ogromne znaczenie pracy społecznej i pielęgnowania tradycji regionalnych.

Wydarzenie objął swym patronatem starosta krasnostawski **Janusz Szpak**, a partnerem było Województwo Lubelskie „Smakuj Życie". Stowarzyszenie Aktywnych Kobiet w Fajsławicach od 2010 roku angażuje się w życie społeczne gminy, promując lokalne potrawy oraz kulturę zarówno na poziomie krajowym, jak i międzynarodowym.

## Wyjątkowe potrawy

- Zajmujemy się tradycyjnymi potrawami. Odgrzebujemy stare przepisy z zeszytów naszych babć i kultywujemy je. Mamy na liście tradycyjnych potraw kilka dań, które są od dawien dawna gotowane w naszym regionie. To są potrawy, które dawniej ludzie jedli na co dzień, często bardzo proste, ale jednocześnie bogate w smaki i historię – mówi przewodnicząca stowarzyszenia, **Krystyna Brzozowska**.

I rzeczywiście, Aktywne Kobiety słyną ze swoich wyjątkowych potraw. Wśród nich znajdują się pierogi z podrobami, nie sposób pominąć także jabłczanki – zupy z suszonych i świeżych jabłek, czy chłopsko-fajsławickiej zalewajki, którą przygotowuje się na wodzie z rwanymi kluskami i słoniną. Między innymi te potrawy znalazły się już na Liście Produktów Tradycyjnych.

- Kiedyś kuchnia była biedna, ale pełna smaku. Wtedy ludzie nie mieli dostępu do takiego jedzenia jak dzisiaj, więc wykorzystywali to, co było pod ręką – opowiada pani **Krystyna**.

Przez lata działalności stowarzyszenie zdobyło liczne wyróżnienia, w tym prestiżowe nagrody kulinarne.

- Zdobyłyśmy „Klucz do Polskiej Spiżarni" – to najcenniejsza nagroda, jaką można zdobyć w tej dziedzinie kulinarnej. Zdobyłyśmy też trzy „Perły", a w tym roku otrzymaliśmy Medal 550-lecia Lubelszczyzny. Nie sposób spamiętać wszystkich wyróżnień, bo przez te lata było ich naprawdę dużo. To dla nas ogromne wyróżnienie, że nasza praca jest doceniana – mówi przewodnicząca.

## Wspólnota i przyszłość

Obecnie w stowarzyszeniu działa 14 kobiet, ale jak wspomina przewodnicząca, kiedyś członkiń było więcej.

- Na pierwsze spotkanie przyszło 70 osób, później było już około 40, a teraz mamy stałą, zaangażowaną grupę. Chciałybyśmy, żeby dołączały do nas młodsze osoby, ale niestety młodzież nie ma czasu, każdy jest zajęty pracą – wyjawia pani **Krystyna**.

Mimo to Aktywne Kobiety nie zamierzają zwalniać tempa. W planach mają zgłoszenie kolejnych dwóch potraw na listę produktów tradycyjnych, co okazuje się nie takie proste, ponieważ należy „przekopać" stare przepisy i przeprowadzić wywiady.

## Świętowanie pełne emocji

Obecne na wydarzeniu były nie tylko członkinie stowarzyszenia, ale także zaproszeni goście, w tym poseł **Monika Pawłowska** i poseł **Krzysztof Grabczuk**, wicestarosta powiatu krasnostawskiego **Marek Nowosadzki** i radni, którzy złożyli gratulacje i wyrazy uznania. Władze gminu uhonorowały jubilatki pamiątkowym grawertonem.

Uczestnicy uroczystości mogli obejrzeć wystawę fotografii oraz licznych nagród zdobytych przez stowarzyszenie. Punktem kulminacyjnym był tort oraz gromkie „Sto lat". Świętowanie przy dźwiękach zespołu „Zgrani Chłopcy" trwało do późnych godzin wieczornych.

– Bardzo cenimy sobie współpracę z urzędem gminy, a także Gminnym Ośrodkiem Kultury w Fajsławicach. Dostępność busa oraz sal umożliwia nam sprawne działanie, oraz pracę na rzecz naszej lokalnej społeczności – przyznaje pani **Krystyna**.

Jubileusz był idealną okazją, aby podsumować miniony czas oraz zaplanować kolejne działania.

– Naszym Kobietom Aktywnym życzymy dużo zdrowia, dalszych sukcesów kulinarnych, niesłabnącej pasji do pielęgnowania i podtrzymywania tradycji regionalnej sztuki kulinarnej, a także niesłabnącej działalności społecznej na rzecz gminy Fajsławice – gratulowała paniom **Aleksandra Granat** z UG Fajsławice. **AK**

# Podziękowania od powodzian

**GM. FAJSŁAWICE Mieszkańcy gminy Fajsławice stanęli na wysokości zadania, ofiarowując pomoc poszkodowanym podczas jesiennych powodzi. Wdzięczny sołtys wsi Nowy Świętów w gminie Głuchołazy, osobiście przybył do Fajsławic, aby wyrazić serdeczne podziękowania za okazaną solidarność i wsparcie.**

fot. UG Fajsławice

Gmina Fajsławice miała zaszczyt gościć wyjątkowych gości: sołtysa wsi Nowy Świętów, **Andrzeja Frankiewicza** oraz zastępcę prezesa OSP Nowy Świętów, **Tomasza Nanowskiego**. Przybyli, aby osobiście wyrazić wdzięczność za ogromne serce i pomoc, jaką mieszkańcy gminy okazali ich społeczności po tragicznej powodzi, która dotknęła Dolny Śląsk jesienią ubiegłego roku.

- Oficjalne spotkanie odbyło się 15 marca w sali widowiskowej Gminnego Ośrodka Kultury w Fajsławicach, podczas walnego zebrania OSP Fajsławice. To właśnie druhowie z tej jednostki, z inicjatywy **Dariusza Janiszka**, dwukrotnie – we wrześniu i grudniu 2024 roku – zorganizowali zbiórki finansowe, rzeczowe oraz żywnościowe na rzecz poszkodowanych mieszkańców Nowego Świętowa. Dzięki ogromnemu zaangażowaniu lokalnej społeczności udało się przekazać znaczące wsparcie, które pomogło poszkodowanym mieszkańcom w początkowym okresie powrotu do normalności - informuje **Aleksandra Granat** z UG Fajsławice.

Ciepłe słowa wsparcia i upominki przekazali także wójt **Janusz Pędzisz** i przewodniczący rady gminy **Sławomir Michalak**, podkreślając gotowość społeczności do niesienia pomocy.

- Podziękowania od mieszkańców Nowego Świętowa wybrzmiały także podczas niedzielnej mszy świętej w kościele parafialnym w Fajsławicach, gdzie sołtys Andrzej Frankiewicz zwrócił się do zgromadzonych parafian, wyrażając wdzięczność za każdą okazaną formę wsparcia. Jesteśmy dumni, że gmina Fajsławice może poszczycić się tak wspaniałą, pełną empatii i zaangażowania społecznością. To spotkanie było nie tylko momentem refleksji nad wartością pomocy sąsiedzkiej, ale także dowodem na to, że dobro wraca – nawet z daleka. Dziękujemy wszystkim, którzy przyczynili się do tej szlachetnej inicjatywy! - podsumowała Aleksandra Granat. **AK**

# Remont był niezbędny

**GM. IZBICA W minioną niedzielę (16 marca) nastąpiło uroczyste otwarcie zmodernizowanej drogi gminnej w Tarzymiechach Trzecich.**

Inwestycja ta była możliwa dzięki wsparciu finansowemu z Rządowego Funduszu „Polski Ład". Jedną z inicjatorek budowy drogi była radna **Małgorzata Łagoda**.

- Wniosek na budowę drogi złożono w lutym 2022 roku, a już 15 maja gmina otrzymała promesę wstępną na wykonanie zadania inwestycyjnego pn. "Budowa dróg gminnych nr 109935L i 109899L w miejscowości Tarzymiechy Trzecie w Gminie Izbica". Przetarg na wykonanie robót w formule „zaprojektuj i wybuduj" został ogłoszony w marcu 2023 roku. Wykonawcą zostało Przedsiębiorstwo Robót Drogowych. Po wyłonieniu wykonawcy otrzymaliśmy promesę inwestycyjną, która obejmowała dofinansowanie z Rządowego Funduszu Inwestycji Strategicznych w kwocie: 2 744 940,57 zł, wkład własny gminy wynosił: 137 247,03 zł - poinformował nas burmistrz miasta i gminy Izbica **Jerzy Lewczuk**.

Gmina podpisała umowę z wykonawcą w kwietniu 2023 roku, a już w czerwcu roku następnego uzyskano pozwolenie na realizację inwestycji drogowej. Roboty budowlane na odcinku drogi o długości 1,7 km. ruszyły w lipcu 2024 r.

- W trakcie realizacji wystąpiliśmy o uzupełnienie dofinansowania na roboty dodatkowe: umocnienie rowów płytami ażurowymi oraz wykonanie dodatkowych przepustów i zjazdów, dofinansowanie zostało zwiększone o kwotę 337 306,46 zł. Ze względu na wykonanie robót dodatkowych termin realizacji inwestycji został wydłużony z listopada 2024 roku do stycznia 2025 bieżącego roku - dodał Jerzy Lewczuk. **AK**

# Remiza wygrała!

**GM. FAJSŁAWICE Wojewódzki Fundusz Ochrony Środowiska i Gospodarki Wodnej w Lublinie przyznał dotację w wysokości 500 tys. zł na termomodernizację budynku remizy OSP w Suchodołach w ramach inicjatywy „Bitwa o remizy".**

fot. UG Fajsławice

W najbliższym czasie samorząd ogłosi procedurę przetargową celem wyłonienia wykonawcy zadania. Chętni do realizacji prac na złożenie swojej oferty będą mieli czas do 30 maja.

- Planowane zakończenie inwestycji przewidziane jest na listopad bieżącego roku - informuje **Aleksandra Granat** z Urzędu Gminy Fajsławice. **AK**

# Seniorzy spotkali się na sesji

**KRASNYSTAW Aktywność, zaangażowanie i troska o wspólne dobro – to najlepszy dowód na to, że wiek nie jest barierą, lecz szansą na społeczną działalność. Krasnostawska Rada Seniorów ponownie się spotkała, by omówić i zaplanować dalsze przedsięwzięcia.**

14 marca odbyła się XV sesja rady seniorów. W spotkaniu wzięli udział: zastępca burmistrza **Monika Sawa**, sekretarz miasta **Renata Stangryciuk**, wiceprzewodniczący Młodzieżowej Rady Miasta Krasnystaw **Dawid Mąka** oraz reprezentanci organizacji wspierających seniorów.

Przewodnicząca rady **Urszula Hus**, przedstawiła szczegółowe sprawozdanie z działań zrealizowanych od ostatniego spotkania.

Radni zgłosili szereg interpelacji. **Zofia Gregorowicz-Myka** przekazała wnioski mieszkańców dotyczące uruchomienia toalety publicznej w rejonie pasażu handlowego, zamykania wiat śmietnikowych na terenie Krasnostawskiej Spółdzielni Mieszkaniowej oraz poprawy estetyki i aktualizacji informacji na słupach ogłoszeniowych.

Urszula Hus przedstawiła apel kierowcy o przeprowadzenie akcji informacyjnej na temat bezpieczeństwa pieszych, szczególnie przy przejściach, oraz zapytała o możliwość budowy kaplicy na cmentarzu komunalnym. **Anna Ciechańska-Marucha** poruszyła kwestie poprawy bezpieczeństwa pieszych na ul. Jabłonkowej, budowy dodatkowego pasa ruchu na rondzie Lwowskim, organizacji wydarzeń w Dworku Starościńskim oraz uruchomienia punktu informacji turystycznej latem. **Kazimierz Domański** zapytał o utylizację azbestu, a **Wiesława Jóźwiak** o dostępność schronów. **Jolanta Garbal** i **Jerzy Bugała** zwrócili uwagę na potrzebę prac porządkowych przy ulicach Okrzei, PCK i Podwale. Na wszystkie interpelacje wstępnych odpowiedzi udzieliła zastępca burmistrza Monika Sawa.

W trakcie sesji przyjęto uchwałę dotyczącą planu pracy Rady Seniorów Miasta Krasnystaw na rok 2025. Podjęto również dyskusję na temat realizacji programu osłonowego „Korpus Wsparcia Seniorów" w 2024 roku oraz omówiono założenia programu wsparcia seniorów na rok 2025, przyjętego przez Radę Miasta Krasnystaw. **oprac. AK**

eprasa.pl 314926f46b

# Wsparcie dla niepełnosprawnych

**KRASNYSTAW Miasto zdobyło grant w wysokości 149 972,92 zł na realizację usług społecznych asystenckich dla osób z niepełnosprawnością zamieszkujących teren miasta. Środki te pochodzą z projektu „Premia społeczna", realizowanego przez Fundację Fundusz Współpracy.**

„Premia społeczna" to inicjatywa mająca na celu zwiększenie popytu na usługi społeczne świadczone przez podmioty ekonomii społecznej. Dzięki temu możliwe jest długofalowe wzmocnienie współpracy społecznej oraz skuteczniejsze przeciwdziałanie wykluczeniu społecznemu. Program skierowany jest do samorządów terytorialnych w Polsce, takich jak gminy, powiaty oraz miasta na prawach powiatu, które odpowiadają za zlecanie usług społecznych.

- Dzięki pozyskanym środkom możemy zapewnić osobom z niepełnosprawnościami lepsze wsparcie i większą samodzielność w codziennym życiu - mówi **Magdalena Górecka** z UM Krasnystaw.

Jednostki samorządowe, które zdecydują się na zlecenie usług społecznych podmiotom ekonomii społecznej, mogą ubiegać się o grant pokrywający od 25% do 70% wartości zamówionych usług. To znacząca pomoc w realizacji polityki społecznej na poziomie lokalnym.

Przyznane dofinansowanie pozwoli na świadczenie profesjonalnej pomocy asystenckiej dla osób z niepełnosprawnością, co zwiększy ich szanse na aktywne uczestnictwo w życiu społecznym i poprawi jakość codziennego funkcjonowania. Takie działania mają szczególne znaczenie w kontekście przeciwdziałania wykluczeniu społecznemu oraz zapewnienia równych szans wszystkim mieszkańcom miasta.

Dzięki takim inicjatywom Krasnystaw ma szansę rozwijać usługi społeczne na wysokim poziomie, dbając o potrzeby mieszkańców i wzmacniając lokalne podmioty ekonomii społecznej.

- Miejski Ośrodek Pomocy Społecznej w Krasnymstawie z uzyskanego grantu w ramach projektu pt. „Premia społeczna" od 01 kwietnia do 31 grudnia 2025 r. planuje zrealizować ok. 2800 godzin usług skierowanych do mieszkańców z terenu miasta. Zakres usług będzie obejmował między innymi pomoc w codziennych czynnościach, takich jak zakupy, sprzątanie, przygotowanie posiłku oraz zaspokojenie podstawowej opieki higieniczno-medycznej - poinformował nas o szczegółach dyrektor MOPS w Krasnymstawie **Mariusz Antoniak**.

Realizatorem usług będzie wyłoniona w drodze otwartego konkursu ofert organizacja pozarządowa, a przyznanie usług osobom starszym, chorym, w tym osobom z niepełnosprawnościami nastąpi na podstawie ustawy o pomocy społecznej. Osoby zainteresowane tą formą pomocy mogą zgłaszać się do Miejskiego Ośrodka Pomocy Społecznej w Krasnymstawie do pracowników socjalnych w godzinach pracy ośrodka, tj. od 7.30 do 15.30.

- Każda dodatkowa kwota pozyskana ze źródeł pozabudżetowych na rzecz wsparcia osób potrzebujących w lokalnej społeczności jest sukcesem i dowodem aktywności władz Krasnegostawu. Wspólnie działamy w celu zapewnienia jak najwyższego standardu opieki mieszkańcom naszego miasta - dodał Antoniak.

**AK**

# Nie ustąpił

**KRASNYSTAW W Krasnymstawie doszło do kolizji, w której 30-letni kierowca audi nie ustąpił pierwszeństwa prawidłowo jadącemu seatem 44-latkowi, który w wyniku zdarzenia trafił na SOR.**

Zdarzenie miało miejsce na ulicy Rejowieckiej, stanowiącej część drogi wojewódzkiej nr 812, łączącej Krasnystaw z Chełmem.

Z ustaleń policji wynika, że 30-letni kierowca audi, przewożący trzech pasażerów, nie ustąpił pierwszeństwa prawidłowo jadącemu seatem 44-latkowi, poruszającemu się od strony Chełma w kierunku Krasnegostawu. Kierujący seatem został przetransportowany na Szpitalny Oddział Ratunkowy, jednak nie doznał poważnych obrażeń. Pozostali uczestnicy zdarzenia nie wymagali pomocy medycznej.

Obaj kierujący byli trzeźwi. Z uwagi na uszkodzenia pojazdów zatrzymano ich dowody rejestracyjne. Sprawcę zdarzenia, 30-letniego kierowcę audi, ukarano mandatem karnym w wysokości 3 tys. zł, otrzymał też 10 punktów karnych.

**AW**

# Wiceprzewodnicząca wybrana

**POW. KRASNOSTAWSKI Młodzi mieszkańcy powiatu aktywnie włączają się w życie lokalnej społeczności, czego dowodem jest prężnie działająca Młodzieżowa Rada Powiatu Krasnostawskiego. Podczas ostatniej sesji młodzi radni nie tylko wybrali drugiego wiceprzewodniczącego, ale także zapoznali się z planami finansowymi powiatu na przyszły rok oraz przyjęli sprawozdanie ze swojej dotychczasowej działalności.**

fot. Starostwo Powiatowe w Krasnymstawie

14 marca odbyła się druga sesja Młodzieżowej Rady Powiatu w Krasnymstawie. W wyniku przeprowadzonego głosowania wyłoniona została druga wiceprzewodnicząca MRP. Tę funkcję pełnić będzie **Amelia Kluch** uczennica II Liceum Ogólnokształcącego im. C.K. Norwida w Krasnymstawie.

Młodzi radni zapoznali się z planami finansowymi powiatu na rok 2025, w tym z inwestycjami i remontami w szkołach oraz placówkach oświatowych. Skarbnik powiatu, **Janusz Cięciera**, szczegółowo omówił te kwestie. Następnie, naczelnik wydziału oświaty, **Aleksandra Stachula**, przedstawiła kalendarz imprez powiatowych organizowanych przez szkoły ponadpodstawowe.

Podczas sesji radni zatwierdzili roczne sprawozdanie z działalności Młodzieżowej Rady Powiatu w Krasnymstawie oraz przyjęli plan pracy na kolejny rok. W spotkaniu uczestniczył również opiekun rady, **Marek Nowosadzki**.

**AK**

# Pomogą bezdomnym zwierzętom

**KRASNYSTAW Z inicjatywy Młodzieżowej Rady Miasta Krasnystaw, 13 marca odbyło się spotkanie z komendantem straży miejskiej i przedstawicielką Fundacji Viva! Celem było zaangażowanie uczniów w pomoc bezdomnym zwierzętom.**

fot. MRM Krasnystaw

Prezydium Młodzieżowej Rady Miasta Krasnystaw: **Iga Bodio**, **Dawid Mąka**, **Paweł Kapuśniak** wspólnie z opiekunem **Marcinem Wilkołazkim** i młodzieżą współpracującą z radą: **Szymonem Ślusarczykiem** i **Martyną Włoch** spotkali się z komendantem straży miejskiej **Jackiem Polichą** oraz przedstawicielką krasnostawskiej grupy Fundacji Viva! **Agnieszką Wolanin**.

- Spotkanie było wynikiem ustaleń z ostatniej sesji młodzieżowej rady i dotyczyło możliwości włączenia uczniów krasnostawskich szkół w pomoc przy realizacji programu opieki nad zwierzętami bezdomnymi oraz zapobiegania bezdomności zwierząt na terenie miasta Krasnystaw - wyjaśnia opiekun rady Marcin Wilkołazki.

W wyniku rozmów ustalono, że młodzieżowi radni, wspólnie ze strażą miejską i Fundacją Viva! przeprowadzą cykl spotkań edukacyjnych w krasnostawskich szkołach. Uczniowie dowiedzą się więcej o opiece nad zwierzętami i zapobieganiu ich bezdomności. Dodatkowo planowana jest zbiórka karmy dla wolno żyjących kotów.

**AK**

# Przygotowania do Chmielaków nabierają tempa

**KRASNYSTAW Przygotowania do 54. Ogólnopolskiego Święta Chmielarzy i Piwowarów „Chmielaki Krasnostawskie" ruszyły pełną parą. Jednym z najbardziej wyczekiwanych wydarzeń towarzyszących jest XIV Półmaraton Chmielakowy o Puchar Burmistrza Krasnegostawu, na który właśnie wystartowały zapisy.**

Tegoroczne Chmielaki Krasnostawskie to jedno z najważniejszych wydarzeń w kraju i bez wątpienia największa impreza w Krasnymstawie. Odbędą się w dniach 22–24 sierpnia. Choć do tego czasu pozostało jeszcze kilka miesięcy, organizatorzy już teraz intensywnie pracują nad przygotowaniami.

Mieszkańcy i biegacze z całej Polski mogą już zapisywać się do udziału w XIV Półmaratonie Chmielakowym o Puchar Burmistrza Krasnegostawu, czyli wyjątkowym sportowym wydarzeniu, które połączy pasję do biegania z niepowtarzalną atmosferą święta. Bieg odbędzie się 23 sierpnia. Na uczestników czeka nie tylko wyjątkowe sportowe wyzwanie, ale także niezapomniana atmosfera. Trasa biegu poprowadzi przez malownicze tereny, a na mecie na każdego czekać będą wspaniałe nagrody, pamiątkowe medale i chwila relaksu przy chmielowych specjałach.

W tym roku organizatorzy przygotowali nowość, specjalną klasyfikację dla służb medycznych. Jest to wyjątkowa okazja, by docenić zaangażowanie i sportowego ducha tych, którzy na co dzień dbają o zdrowie innych.

- Chmielaki Krasnostawskie to nie tylko koncerty, tradycje chmielarskie i twórczość ludowa, ale również wydarzenia sportowe. Półmaraton Chmielakowy to świetna okazja, by połączyć sportową pasję z wyjątkowym klimatem największego święta chmielarzy i piwowarów w Polsce. Każdy uczestnik może liczyć na niezapomniane wrażenia, malowniczą trasę, fantastyczną atmosferę i doping kibiców. Dzięki takim inicjatywom promujemy zdrowy styl życia i pokazujemy, że sport to najlepsza inwestycja w siebie. Serdecznie zapraszam do udziału i wspólnego świętowania - zachęca **Magdalena Górecka**, kierownik Wydziału Promocji UM Krasnystaw.

fot. UM Krasnystaw

Od niedawna wiadomo też, jacy artyści wystąpią na Chmielakach. Na scenie głównej zaprezentują się: **Modelki**, **Oskar Cyms**, **Paktofonika** i **Kult**.

Publiczność bawić też będą Kabaret Smile oraz Kabaret Młodych Panów. O kolejnych szczegółach wydarzenia będziemy informować na bieżąco.

**AK**

## Wójt Gminy Gorzków informuje

że zgodnie art. 35 ust. 1 i 2 ustawy z dnia 21 sierpnia 1997 r. o gospodarce nieruchomościami (Dz. U. z 2024 r. poz. 1145 z późn. zm.) podano do publicznej wiadomości wykaz nieruchomości, stanowiących własność Gminy Gorzków, przeznaczonych do dzierżawy na okres do 3 lat.

Wykaz podano do publicznej wiadomości poprzez zamieszczenie na tablicy ogłoszeń na okres 21 dni (od 21.03.2025r. do 11.04.2025r.) w siedzibie Urzędu Gminy Gorzków oraz zamieszczono na stronie internetowej Urzędu Gminy Gorzków oraz w Biuletynie Informacji Publicznej. Ponadto, informację o wywieszonym wykazie podano do publicznej wiadomości poprzez ogłoszenie w prasie lokalnej.

Szczegółowe informacje dotyczące wykazu można uzyskać w Urzędzie Gminy Gorzków pokój nr 7 lub pod numerem tel.: 84 6838 156 wew. 318.

8528

eprasa.pl 314926f46b

**CHEŁM** Podczas uroczystej gali uhonorowano też Ambasadorów i Zasłużonych dla Miasta

# Poznaliśmy Chełmianina Roku

Ambasadorzy Miasta Chełm

Zasłużeni dla Miasta Chełm

Chełmianin Roku - Grzegorz Głuch

**15 marca w Chełmskim Domu Kultury odbyła się Uroczysta Gala Miasta Chełm, podczas której wręczone zostały prestiżowe tytuły i wyróżnienia dla osób zasłużonych dla miasta. Wydarzenie zgromadziło przedstawicieli parlamentu, administracji samorządowej, duchowieństwa, organizacji pozarządowych, lokalnych przedsiębiorców oraz mieszkańców.**

Galę zainicjował prezydent miasta **Jakub Banaszek**, który powitał zgromadzonych gości i podkreślił znaczenie zaangażowania mieszkańców w rozwój miasta. Następnie wręczone zostały wyróżnienia w trzech kategoriach: „Zasłużony dla Miasta Chełm", „Ambasador Miasta Chełm" oraz „Chełmianin Roku".

Kapituła przyznała w tym roku dziesięć tytułów „**Zasłużony dla Miasta Chełm**", które trafiły do: **Longina Bożeńskiego** – byłego wiceprezydenta i przewodniczącego Rady Miasta Chełm, **Romualda Dąbrowskiego** – działacza sportowego i trenera tenisa ziemnego, **śp. Jerzego Grosmana** – zasłużonego scenografa i artysty, **Wojciecha Hetmana** – cukiernika i założyciela cukierni „Hetman", **Dariusza Jabłońskiego** – zapaśnika, mistrza świata i Europy, **Grażyny Kieres** – nauczycielki historii i opiekunki laureatów konkursów, **Krystyny Mart** – byłej dyrektor Muzeum Ziemi Chełmskiej, **ks. Andrzeja Sternika** – proboszcza i kustosza Sanktuarium Matki Bożej Chełmskiej, **śp. Tadeusza Ścibiora** – artysty i fotografa, uczestnika walk wrześniowych 1939, **śp. ks. Stanisława Tujaka** – wieloletniego duszpasterza i rezydenta parafii w Chełmie.

- Jest to dla mnie wielkie wyróżnienie i zaszczyt. Otrzymałem już tytuł Chełmianina Roku 2015, tym bardziej ciesze się, że moja praca i działania społeczne cały czas są dostrzegane i znów zostałem uhonorowany przez władze Chełma. Kocham to miasto i nie wyobrażam sobie życia w innym miejscu - powiedział nam Wojciech Hetman.

Wyróżnienie „**Ambasador Miasta Chełm**" otrzymali: **Urząd Marszałkowski Województwa Lubelskiego** za wspieranie i promocję Chełma, **prof. dr hab. Radosław Henryk Dobrowolski** – rektor UMCS, absolwent II LO w Chełmie, **Mateusz Grzeszczuk** – pisarz i twórca popularnego podcastu „Podróż bez paszportu", **BHM Unique Interiors** – firma promująca Chełm na arenie międzynarodowej.

Ważnym momentem gali było podpisanie umowy partnerskiej między Chełmem a Kamieńcem Podolskim na Ukrainie

Prezydent docenił pracę miejskich jednostek kulturalnych i sportowych w 2024 roku

– To dla nas ogromny zaszczyt i dowód na to, że można osiągać międzynarodowy sukces, pozostając wiernym swoim korzeniom. Chełm jest częścią naszej tożsamości i cieszymy się, że możemy reprezentować miasto na świecie. Ten tytuł motywuje nas do dalszego działania i udowadniania, że lokalne firmy mogą mieć globalny zasięg. Warto pamiętać skąd się pochodzi – angażować się lokalnie, wychodzić z inicjatywą, wspierać społeczność i budować markę, która jest dumna ze swoich korzeni. Bo sukces to nie tylko liczby, ale przede wszystkim wartości, które za nim stoją - powiedział nam **Janusz Bartoszuk**, założyciel i prezes BHM Unique Interiors.

Najważniejsze wyróżnienie, tytuł „**Chełmianina Roku**", przyznano **Grzegorzowi Głuchowi** – wybitnemu kompozytorowi, dyrygentowi i liderowi zespołu Gospel Rain, który od lat prowadzi w Chełmie zajęcia dla chórów Chadek Gospel Choir oraz Chadek Gospel Kids.

– To było spore zaskoczenie. Kiedy zadzwoniła do mnie miła i serdeczna pani z urzędu miasta, powiedziałam: „Ale proszę pani, ja nie pochodzę z Chełma". Wtedy zaczęła mi tłumaczyć i zaczęło do mnie docierać, że Chełm chce docenić kogoś, kto się tutaj nie urodził, nie mieszka, ale jest związany pracą, sercem i pasją z tym miastem – powiedział nam Grzegorz Głuch.

Podczas gali wręczono również **Medal Marszałka Województwa Lubelskiego** dla **Artura Juszczaka** za działalność społeczną i charytatywną. Prezydent Jakub Banaszek podziękował również dyrektorom instytucji kultury za wkład w rozwój kulturalny miasta.

Ważnym momentem gali było podpisanie umowy partnerskiej między Chełmem a Kamieńcem Podolskim na Ukrainie. Dokument sygnowali zastępca mera Kamieńca Podolskiego **Vadym Mendhoralo** oraz prezydent Chełma Jakub Banaszek.

Galę zakończył wyjątkowy koncert **Anny-Marii Jopek**, który stanowił artystyczne podsumowanie wieczoru. **AW**

# Przestrzegają przed zagrożeniami

**CHEŁM Grupa ambitnych uczennic II Liceum Ogólnokształcącego podjęła się wyjątkowego wyzwania edukacyjnego. Celem ich innowacyjnego projektu, realizowanego w ramach konkursu Narodowego Banku Polskiego, jest zwiększenie świadomości młodzieży na temat automatyzacji bankowości oraz związanych z nią cyberzagrożeń.**

**Klaudia Czyż**, **Agnieszka Wilczyńska**, **Wiktoria Wędzina**, **Olga Wójcicka**, **Lena Walczuk**, **Martyna Łopąg**, **Nikola Raczyńska**, **Dominika Uszko**, **Patrycja Góralczyk** i **Klaudia Stachniuk**, wspierane przez nauczycieli **Martę Klasurę** oraz **Łukasza Łukiewicza**, stworzyły Drużynę Ambasadorów Edukacji Ekonomicznej. Projekt składa się z trzech etapów, które systematycznie przybliżają uczniom tematykę finansów oraz nowoczesnych technologii w sektorze bankowym. Pierwszy z nich to „Lekcje z ekonomią", podczas których młodzież zdobyła podstawową wiedzę o bankowości cyfrowej, wyzwaniach związanych z automatyzacją oraz cyberprzestępczością. W tematykę cyberfinansów wprowadził uczniów nauczyciel informatyki **Marcin Dąbrowski**.

Kolejnym krokiem były „Warsztaty uczniowskie", w ramach których uczestnicy mieli okazję zagrać w edukacyjną grę „Cyberpojedynek". Stworzona przez Drużynę Ambasadorów gra pozwoliła młodzieży lepiej zrozumieć realne zagrożenia dla cyberbezpieczeństwa w bankowości oraz nauczyć się metod skutecznej ochrony swoich finansów.

Finałowym etapem projektu będzie „Debata uczniowska" dotycząca wpływu sztucznej inteligencji na bezpieczeństwo systemów finansowych. Uczestnicy zmierzą się z tezą: „Automatyzacja w bankowości a cyberzagrożenia: czy sztuczna inteligencja pomaga w ochronie, czy tworzy nowe luki w systemach finansowych?". Dzięki połączeniu teorii z praktyką uczniowie nie tylko zdobędą cenną wiedzę, ale także nauczą się świadomego podejścia do bezpieczeństwa w świecie cyfryzacji. **AW**

# Maria dała powody do dumy

**CHEŁM Maria Wilk, uczennica Technikum Zakładu Doskonalenia Zawodowego w Chełmie, znalazła się gronie laureatów ogólnopolskiego konkursu Through the Eyes of Animals (Przez oczy zwierząt) organizowanego przez Koło Naukowe Studentów Filologii Angielskiej Katolickiego Uniwersytetu Lubelskiego. Uczestnicy mieli za zadanie opisanie życia wybranego zwierzęcia z jego perspektywy, promując jednocześnie szlachetną ideę dotyczącą ochrony praw zwierząt.**

Hasłem przewodnim tegorocznej edycji było „I have to right to have rights" (Mam prawo mieć prawa). **Maria Wilk** do zobrazowania tego wątku wybrała czarną panterę, a rywalizowała z 270 innymi osobami.

- W zeszłym roku, kiedy zgłoszeń było o sto mniej, wybrałam psa, ale teraz zdecydowałam się na bardziej nietuzinkowe zwierzę, a poza tym lubię koty, więc pomyślałam, że łatwiej mi będzie opisać życie pantery w środowisku naturalnym - mówi uczennica ZDZ w Chełmie. - Wiadomo, jest to drapieżnik, więc musi polować i jeść, żeby przetrwać, i to jest jej prawem. W swojej pracy skupiłam się na tym, że nawet jednak ona może wpaść w ludzkie sidła, bo, nie oszukujmy się, jeśli w życiu jakiegokolwiek zwierzęcia pojawia się problem, to najczęstszym powodem jest człowiek. I w ten sposób zobrazowałam ideę konkursu, pokazując, że chociaż łowcy cieszą się ze schwytania pantery, to zapominają, że jest ona żywą istotą i, że traktując ją w taki sposób, zabierają jej szczęście życia w wolności.

Jako jedna z laureatek Maria Wilk została nagrodzona dyplomem oraz możliwością udziału w warsztatach kreatywnego pisania prowadzonych przez dr. **Jerzego Skwarzyńskiego** z Katedry Historii Języka Angielskiego i Translatoryki Instytutu Językoznawstwa Wydziału Nauk Humanistycznych KUL.

- Jestem dumna z uczennicy, Marysia zawsze miała „lekkie pióro", a i na pewno nie brakowało jej motywacji, żeby wypaść lepiej niż w poprzedniej edycji - mówi **Ewa Moradewicz-Paszko**, nauczycielka języka angielskiego ZDZ w Chełmie. - Zgłoszeń było sporo, ale myślę, że niesztampowy wybór bohaterki jej pracy też pokazał jej niekonwencjonalne i kreatywne podejście do zagadnienia. **MP**

eprasa.pl 314926f46b

GMINA SIEDLISZCZE „Wiejskie cuda" ze Stasina Dolnego

# Iskry, które rozpalają cały świat

**Jeśli masz poczucie, że świat wokół rozpada się i kończy, a ludziom wokół daleko jest do altruistów, z remedium na ten ból przychodzą członkowie Koła Gospodyń Wiejskich „Wiejskie cuda" ze Stasina Dolnego. Nie pytają, co otoczenie może zrobić dla nich. Nieustannie poszukują natomiast odpowiedzi na pytanie, jak być darem dla innych.**

Co zrobić, żeby „chciało się chcieć"? W gąszczu codziennych problemów i spraw „na wczoraj" bardzo trudno spotkać się z kimś, kto stoi tuż obok. I najprawdopodobniej mierzy się z podobnymi przeciwnościami i wiatrem w oczy, co my. Jak wyciągnąć do niego dłoń, co powiedzieć? Jak wysłuchać... A może by tak powrócić do źródła, spotkać się „przy studni", zasiąść do wspólnego stołu i posłuchać opowieści. O tym, co było i co może nastąpić. O nas – współczesnych i tych sprzed stu lat.

– Z czego wyrośliśmy? Za czym tęsknimy? Nasza lokalna społeczność jest w gruncie rzeczy niewielka, Stasin to mała miejscowość. A to przekłada się chyba na jeszcze większe przywiązanie do lokalnych tradycji. Do naszych przodków, którzy pozostawili nam w dziejowym spadku skarbnicę swoich pomysłów, uczuć i inspiracji. A wśród nich znajduje się także i kuchnia, i wszystko, co z tą kuchnią związane – podkreśla prezes koła **Dorota Iwaniuk**.

Z pożółkłych zapisków wyczytać można bardzo wiele. Nie tylko to, co materialne, namacalne. Tradycja to przecież nie tylko potrawy – choćby były najbardziej aromatyczne i sycące. Lokalna kultura to coś więcej. To pewna filozofia życia. Okulary, przez które łatwiej dostrzec podszewkę świata.

– Lokalna kuchnia rodzi się często w czasie rozmowy, wymiany opinii i poglądów. Na styku różnych kulinarnych doświadczeń. Nie doszłoby jednak do tych licznych odkryć, które dokonują się w naszym kole, gdyby nie spotkanie. Bez spotkania rozwój jest niemożliwy – twierdzi gospodyni.

## Chcesz wiedzieć, jak żyć? Przysiądź na ławce...

Dzisiaj nie potrafimy się już spotykać. Pogadać. Przysiąść na ławce i posłuchać o tym, co komu

fot. KGW „Wiejskie cuda" ze Stasina Dolnego

w duszy gra. W wiosennym słońcu, przy płocie, wpatrując się leniwie w uliczne życie. Po prostu nasiąkać jak gąbka. By później wycisnąć z niej samą esencję. To, co nadaje życiu smak.

– Uwielbiałam słuchać mojej babci, która opowiadała mi o tym, jak gotować, jak przygotowywać pierze na kołdry i poduchy i zwyczajnym życiu wsi, którą znała. A także o tym, jak z kolei żyły kobiety w jej rodzinie – mama i babcia. To z tych opowieści właśnie wyniosłam chyba taką iskrę. Zapał do zgłębiania przeszłości i odkrywania jej bogactwa. Bez tych korzeni nie bylibyśmy przecież tacy, jacy jesteśmy obecnie – podkreśla Iwaniuk.

W gruncie rzeczy chodzi jednak o to, aby sztafeta pokoleń trwała. Po gospodyniach ze Stasina przyjdą przecież kolejne młode kobiety, które na swój sposób będą chciały odkrywać wieś. Dla siebie, po swojemu. Czy dla młodych wieś stanowi wciąż atrakcyjną przestrzeń? Czy niesie ze sobą te same, co niegdyś, sensy? Okazuje się, że o zakurzonych, a czasem zupełnie zapomnianych przestrzeniach ludowej kultury wcale nie trzeba opowiadać z wnętrza lamusa. Czasami trzeba i warto przyprószony pyłem zapomnienia drogocenny spadek wyciągnąć na światło dzienne i porządnie odkurzyć jak na wiosnę. A wtedy wszystko staje się prostsze.

– W tej chwili nasze koło liczy 10 członków i ponad połowa z nich nie ukończyła jeszcze 30 lat. Tak więc młodzi chcą słuchać, ale trzeba do nich dotrzeć w odpowiedni sposób i z odpowiednim przekazem. Prawdziwą przygodę stanowią dla nas kulinarne warsztaty w formie on-line, które później stanowią dla nas inspirację w naszych kuchennych przygodach. Staramy się też regularnie podpatrywać różnych twórców, którzy o efektach swojej pracy opowiadają na platformie YouTube. Uwielbiamy eksperymenty, w których możemy łączyć to, co tradycyjne, z tym, co niesie współczesność. Nasza kuchnia to tygiel tradycji i nowoczesności – zdradza szefowa gospodyń ze Stasina Dolnego.

## Koło gospodyń, czyli przyjaciele

Czym dzisiaj jest koło gospodyń? Myliłby się ten, kto uważa, że prawdziwe koło spotkać można tylko w zaciszu domowej kuchni. To grupa zapalonych wolontariuszy, których zawsze pełno wszędzie tam, gdzie są najbardziej potrzebni. Narzekasz na brak pomocników? Zadzwoń do Stasina Dolnego...

– Nie potrafię już nawet zliczyć inicjatyw i akcji, w które się włączaliśmy. Byliśmy na pierwszej linii, kiedy tylko wybuchła wojna na Ukrainie, regularnie sprzątamy świat i gramy z Wielką Orkiestrą Świątecznej Pomocy. Organizujemy warsztaty, bierzemy udział w konkursach dla kół gospodyń. Pieczemy słodkości na uroczystości odpustowe. Można nas również spotkać na przeglądach kolęd i pastorałek. Najbardziej inspirują nas chyba warsztaty, na które mogą przyjść całe rodziny: „Słodka kawiarenka", „Zimowe sekrety kuchni" czy „Smaki karnawału". Tradycja i życie w zgodzie z naturą to dwa najważniejsze filary naszej działalności – podkreśla społeczniczka.

Okazuje się więc, że wieś wciąż jeszcze może stanowić przestrzeń, która jest atrakcyjna dla młodych. Przestrzeń rozwoju i miejsce, gdzie bardziej można usłyszeć siebie. W zabieganym świecie taka możliwość to niemal luksus...

– Podczas gdy w mieście wychodzimy najczęściej do galerii, na wsi można po prostu wyjść na spacer, na leśną ścieżkę, posłuchać, jak żyje przyroda. O czym opowiada. To szczególnie ważne, zwłaszcza dla najmłodszych. Kiedy już będziemy na tym spacerze, możemy spróbować poszukać ziół do zasuszenia. Możliwości jest całe mnóstwo. Wystarczy się tylko rozejrzeć – zachęcają gospodynie.

O co więc chodzi najbardziej? Chyba o to, aby próbować stać się lepszą wersją siebie. W jaki sposób? Narzędzi dostarczy rzeczywistość. Wystarczy się tylko rozejrzeć... **RC**

# Oto nasi sołtysi na medal!

**REGION Okolicznościowymi dyplomami oraz specjalnymi medalami, które zostały wybite z okazji 105. rocznicy utworzenia Lubelskiego Urzędu Wojewódzkiego w Lublinie, uhonorowano sołtysów z niespełna 60 miejscowości. Wśród nich znaleźli się również gospodarze z powiatów chełmskiego, włodawskiego i krasnostawskiego.**

Dzisiaj nikt już nie wyobraża sobie procesu budowania lokalnej, samorządowej wspólnoty bez zaangażowania lokalnych gospodarzy – sołtysów. Pełnią oni nie tylko rolę łączników pomiędzy urzędnikami a mieszkańcami, ale i niejednokrotnie animatorów życia społeczno-kulturalnego. Od ich kreatywności i determinacji zależy bardzo wiele.

Na liście zasłużonych sołtysów znalazła się między innymi **Patrycja Boś,** która na co dzień pracuje w Horodyszczu, w gminie Chełm. W czasie ostatnich uroczystości postanowiono również uhonorować sołtys z Maziarni w gminie Żmudź, **Barbarę Dzikowską**. Wyróżniono też pracę i wysiłek, jaki w swoją

fot. Lubelski Urząd Wojewódzki w Lublinie

misję wkłada na co dzień **Iwona Kozłowska**, sołtys Bukowy Małej w gminie Sawin. Na liście wyjątkowych sołtysów znalazła się też **Małgorzata Roman-Niemiec** z Pokrówki w gminie Chełm. Przedstawiciele rządu w województwie lubelskim docenili również dotychczasową pracę **Teresy Szwarc** z Majdanu Ostrowskiego w gminie Wojsławice. Nie pominięto też gminy Leśniowice, gdzie zasłużoną okazała się sołtys Poniatówki **Halina Sitarz**. Świetnego sołtysa, **Tomasza Studzińskiego**, ma także Adolfin w gminie Siedliszcze.

Kto najbardziej kształtuje lokalną społeczność w powiecie krasnostawskim? Doceniono między innymi pracę **Grażyny Kielech** z sołectwa Boruń w gminie Siennica Różana. Wśród sołtysów powiatu krasnostawskiego wyróżnił się też, zdaniem kapituły, **Zbigniew Król** z Borówka w gminie Żółkiewka. Swojego sołtysa „na medal" ma też gmina Fajsławice, gdzie wyjątkową osobą okazała się **Laura Zbytniewska**.

Dumni mogą być też mieszkańcy powiatu włodawskiego. Doceniono pracę **Pawła Horszczaruka** z sołectwa Ignaców w gminie Wyryki oraz **Dariusza Warchała** z sołectwa Zabrodzie w gminie Urszulin. **RC**

# Młode talenty sportowe docenione

**KRASNYSTAW Z dumą i uznaniem Krasnystaw nagrodził swoich młodych sportowców. 17 marca, w uroczystej atmosferze, burmistrz Daniel Miciuła wręczył stypendia sportowe 15 utalentowanym zawodnikom, którzy swoimi osiągnięciami rozsławiają miasto w kraju i poza jego granicami.**

Burmistrz uhonorował 15 młodych, utalentowanych sportowców, którzy osiągnęli znaczące sukcesy w taekwondo, zapasach w stylu wolnym i pływaniu.

- Serdecznie gratuluję wszystkim stypendystom wspaniałych osiągnięć. Życzę Wam dalszych, jeszcze większych sukcesów, dzięki którym promujecie własne kluby, ale też nasze miasto. Dziękuję również trenerom za ich nieoceniony wkład pracy, który przełożył się na wysokie lokaty ich podopiecznych w prestiżowych zawodach krajowych i międzywojewódzkich. Słowa wdzięczności kieruję także do rodziców, którzy z oddaniem

fot. UM Krasnystaw

wspierają te młode talenty na ich sportowej ścieżce - mówił burmistrz **Daniel Miciuła** w trakcie wydarzenia.

Stypendia sportowe trafiły do zawodników reprezentujących: Ludowy Międzyszkolny Klub Sportowy przy Zespole Szkół nr 2 w Krasnymstawie (**Mikołaj Kończyński**, **Jakub Dulak**, **Konrad Olech**, **Mateusz Matysiak** i **Maciej Szymański**), Klub Taekwondo Sokół Krasnystaw (**Julia Tałanda**, **Nadia Baran**, **Oliwia Kmieć**, **Kinga Fidecka** i **Natalia Mazurek**), Uczniowski Klub Sportowy „SONGO" (**Kacper Dąbrowa**, **Patryk Wrona**, **Bartosz Suski** i **Amelia Pstrągowska**) oraz Uczniowski Klub Sportowy „Wodnik Krasnystaw" (**Zuzanna Zdybel**).

Listy gratulacyjne otrzymali trenerzy **Katarzyna** i **Patryk Korniccy** z UKS-u SONGO, **Adam** i **Przemysław Swatek** z LMKS-u Krasnystaw, **Grzegorz Brodzik** z Sokoła Krasnystaw oraz **Andrzej Miciuła** z UKS-u Wodnik Krasnystaw. Nie zapomniano również o rodzicach, którzy są nieocenionym wsparciem dla młodych sportowców, towarzysząc im w trudach treningów i zawodów.

W uroczystości wzięli udział przedstawiciele władz miasta, w tym zastępca burmistrza **Monika Sawa**, sekretarz miasta **Renata Stangryciuk**, wiceprzewodniczący Rady Miasta Krasnystaw **Kamil Hukiewicz** oraz dyrektor Miejskiego Ośrodka Sportu i Rekreacji w Krasnymstawie **Tomasz Żerebiec**. Obecni byli także pracownicy wydziału organizacyjnego i archiwum zakładowego, którzy odpowiadali za merytoryczne rozpatrzenie wniosków o przyznanie stypendiów. **AK**

# Maja Szostak podwójną laureatką

**KRASNYSTAW 14 marca Młodzieżowy Dom Kultury „Pod Akacją" w Lublinie stał się centrum artystycznych zmagań utalentowanej młodzieży, która zaprezentowała swoje umiejętności w ramach XXV Ogólnopolskiego Konkursu Recytatorskiego im. Józefa Czechowicza. Jedną z najjaśniej świecących gwiazd tegorocznej edycji konkursu była Maja Szostak z Publicznej Szkoły Podstawowej nr 5 w Krasnymstawie.**

**Maja Szostak** została nagrodzona w dwóch prestiżowych kategoriach: otrzymała Nagrodę Publiczności oraz tytuł Laureatki w kategorii Poezji Śpiewanej. Maja oczarowała zarówno jury, jak i publiczność swoim wyjątkowym wykonaniem utworu „Przez Kresy" Józefa Czechowicza, zdobywając nie tylko uznanie profesjonalistów, ale także

serca słuchaczy.

Koncert Laureatów, który odbył się 14 marca w Galerii Malarstwa Polskiego w Muzeum Narodowym, był okazją do uroczystego wręczenia nagród i wyróżnień. Nad przygotowaniem młodej artystki do konkursu czuwała polonistka **Katarzyna Wilkos**, której wsparcie i wiedza pomogły Mai osiągnąć ten wielki sukces. To także dowód na to, jak ważna jest rola nauczyciela w rozwijaniu talentów młodych artystów.

Serdecznie gratulujemy! **AK**

eprasa.pl 314926f46b

# Dłuższy urlop dla rodziców wcześniaków

**Rodzice wcześniaków zyskali dłuższy urlop macierzyński. Z nowego uprawnienia skorzystać mogą też rodzice dzieci, które wymagały hospitalizacji tuż po narodzinach.**

W Polsce co roku średnio 7 procent dzieci rodzi się przedwcześnie, a ponad tysiąc z nich to maluszki sprzed 28 tygodnia ciąży. Takie dzieci muszą spędzić długie tygodnie, a czasami nawet miesiące w szpitalu, zanim będą gotowe, by pojechać do domu.

## Uzupełniający macierzyński – dla kogo i jak długi?

Od 19 marca ubezpieczeni rodzice wcześniaków mogą korzystać z uzupełniającego urlopu macierzyńskiego. To tydzień urlopu za każdy tydzień pobytu w szpitalu po porodzie. Jego maksymalny czas będzie zależał od tygodnia ciąży, w którym urodzi się dziecko, jego wagi urodzeniowej i okresu hospitalizacji.

- Jeżeli dziecko przyjdzie na świat przed ukończeniem 28 tygodnia ciąży lub z wagą do 1000 g, to urlop wydłuży się maksymalnie o 15 tygodni. Gdy dziecko urodzi się później, ale przed ukończeniem 37 tygodnia ciąży i z masą powyżej 1000 g, to urlop będzie dłuższy maksymalnie o 8 tygodni – wyjaśnia **Małgorzata Korba**, rzeczniczka ZUS w województwie lubelskim.

Z uzupełniającego urlopu do 8 tygodni skorzystają również rodzice dziecka, które urodziło się o czasie, czyli już po ukończeniu 37 tygodnia ciąży.

- Chodzi tu o sytuacje, gdy noworodek spędził w szpitalu co najmniej dwa kolejne dni, z których pierwszy przypadał na okres od 5 do 28 dnia po porodzie. Z urlopu będą mogli skorzystać również rodzice adopcyjni i zastępczy (jeśli nie są rodziną zastępczą zawodową). Chodzi o sytuacje, gdy pobyt dziecka w szpitalu miał miejsce zaraz po przyjęciu go na wychowanie – dodaje Korba.

## Wniosek przed końcem macierzyńskiego

Uzupełniający urlop macierzyński będzie można wykorzystać jednorazowo, bez dzielenia na części. Przysługuje bezpośrednio po podstawowym urlopie macierzyńskim. Dlatego wniosek trzeba złożyć jeszcze przed końcem urlopu macierzyńskiego.

Za czas uzupełniającego urlopu będzie przysługiwał zasiłek macierzyński. Miesięczne świadczenie wyniesie 100 proc. podstawy wymiaru. Do jego wypłaty będzie potrzebny wniosek od rodzica i zaświadczenie ze szpitala o okresie hospitalizacji dziecka, tygodniu ciąży, w którym się urodziło i masie urodzeniowej.

ZUS udostępnił zaktualizowane wzory dokumentów potrzebnych do wypłaty zasiłku. Można je pobrać ze strony zus.pl. Chodzi o wniosek o zasiłek macierzyński (ZUS ZAM) oraz zaświadczenie płatnika składek (Z-3). Zaktualizowane formularze pojawiły się też w Platformie Usług Elektronicznych ZUS/eZUS.

## Sytuacje przejściowe

Jeżeli dziecko urodziło się przed wejściem w życie nowych przepisów, to rodzic otrzyma prawo do uzupełniającego urlopu pod warunkiem, że 19 marca 2025 roku przebywał jeszcze na urlopie macierzyńskim (to ważne: nie urlopie rodzicielskim!).

- Część rodziców w jednym wniosku wystąpiła o urlop macierzyński i od razu o rodzicielski. Jeśli chcą skorzystać z nowego uzupełniającego urlopu macierzyńskiego, muszą przesunąć datę rozpoczęcia rodzicielskiego. Zrobią to, składając nowy wniosek o zasiłek macierzyński – informuj rzeczniczka.

**opr. szer (źródło ZUS)**

# Sezon na alergie w pełni

**REGION Wraz z nadejściem wiosny, miliony Polaków doświadcza nasilenia objawów alergii sezonowej, co znacząco wpływa na ich codzienne funkcjonowanie. Brak odpowiedniego leczenia nie tylko pogarsza ich samopoczucie, ale także może prowadzić do poważnych powikłań zdrowotnych. W województwie lubelskim, w 2024 roku, niemal 50 tysięcy osób skorzystało z pomocy alergologów, co świadczy o skali problemu.**

fot. freepik

Wiosną szczególnie aktywne stają się pyłki drzew, takich jak brzoza, olcha czy leszczyna, których zwiększone stężenie w powietrzu nasila objawy u osób uczulonych.

Alergia, będąca nadwrażliwością na alergen, może wystąpić w każdym wieku, a u alergików wywołuje nadmierną, nieprawidłową reakcję układu odpornościowego. Pyłki roślin, roztocza oraz zanieczyszczenia powietrza mogą znacząco obniżyć komfort życia osób uczulonych.

– Jeśli zachodzi taka potrzeba i objawy alergii utrudniają codzienne funkcjonowanie, trzeba zgłosić się do lekarza pierwszego kontaktu (podstawowej opieki zdrowotnej), który może wystawić skierowanie do specjalisty alergologa. W województwie Lubelskim jest 41 poradni alergologicznych i 14 poradni alergologicznych dla dzieci – mówi **Dagmara Marczewska**, zastępca dyrektora ds. medycznych Lubelskiego Oddziału Wojewódzkiego NFZ.

Objawy alergii wiosennej często przypominają przeziębienie, ale w odróżnieniu od niego, mogą trwać dłużej i zmieniać się z dnia na dzień. Najbardziej charakterystycznymi objawami są nawracający katar, zatkany nos, kichanie, zapalenie spojówek, suchy kaszel, drapanie w gardle, duszności, swędzące zmiany skórne, nawrotowe infekcje górnych dróg oddechowych, bóle głowy i zmęczenie. Alergii nie można zapobiec, ale możliwe jest łagodzenie objawów poprzez unikanie kontaktu z alergenem oraz stosowanie leków.

Zaleca się monitorowanie kalendarza pylenia, unikanie spacerów w godzinach porannych, korzystanie z oczyszczaczy powietrza, wietrzenie pomieszczeń wieczorem, noszenie okularów przeciwsłonecznych, częste mycie twarzy, zmianę ubrań po powrocie do domu oraz prysznic przed snem. Ważne jest również unikanie dymu tytoniowego, który zaostrza objawy alergii.

– W 2024 roku blisko 50 tysięcy osób w naszym województwie korzystało z pomocy specjalistów alergologów. Z tego zdecydowana większość, bo ponad 49 tysięcy osób leczyło się w poradniach alergologicznych. Ponad 1300 osób było leczonych w szpitalach, na oddziałach alergologicznych. Leczone są zarówno dzieci, jak i dorośli. Alergia dotyczy osób w każdym wieku – dodaje dyrektor Marczewska.

Nieleczone objawy alergii na pyłki mogą prowadzić do pogorszenia jakości życia, a także do poważnych powikłań zdrowotnych, takich jak: astma oskrzelowa, przewlekłe zapalenie zatok, zapalenie, a nawet uszkodzenie spojówek. Sezon pyłkowy trwa od wczesnej wiosny do późnej jesieni.

**AK**

# Przywitaj wiosnę, oddając krew

fot. KHDK PCK

**CHEŁM Dzisiaj, 21 marca, Klub Honorowych Dawców Krwi PCK przy Oddziale Rejonowym PCK w Chełmie organizuje akcję poboru krwi z okazji pierwszego dnia wiosny. Odbędzie się w oddziale terenowym RCKiK w Chełmie przy ul. Szpitalnej 53.**

Żeby wziąć w niej udział, wystarczy zgłosić się do punktu pobrań w godzinach 7:00-12:30.

- Szczególnie zapraszamy młodzież szkół ponadpodstawowych z Chełma i powiatu chełmskiego oraz mieszkańców miasta i okolic – zachęca **Konrad Pawłoś**, z KHDK PCK. I dodaje: - Krew jest najcenniejszym darem, jaki może ofiarować człowiek. Fakt oddania cząstki siebie drugiemu w potrzebie jest gestem dobrowolnym, wzmacniającym pozytywny wizerunek honorowego dawcy krwi dla idei ratowania ludzkiego życia.

Osoby, które zdecydują się na oddanie krwi, powinny pamiętać, by do punktu poboru przyjść z dokumentem potwierdzającym tożsamość.

Oddawanie krwi jest całkowicie bezpieczne, ponieważ do jej pobierania używany jest wyłącznie jałowy sprzęt jednorazowego użytku, a cały proces odbywa się pod opieką fachowego personelu lekarsko-pielęgniarskiego.

**szer**

PROTEZY ZĘBOWE ELASTYCZNE
www.protetykachelm.pl
tech. dent. Tomasz Janiak
naprawy protez
protezy całkowite silikon
500-338-200
SM DEMOS, obok antyków (wejście w piwnicy)
wt.-pt.: 11:00 - 17:00
Chełm ul. Lutosławskiego 4/16
8394

Lek. med. Zbigniew Bąk
SPECJALISTA NEUROLOG
Chełm, ul. Zachodnia 41 (os. Gwarek)
Przyjmuje: poniedziałki, czwartki, od godz. 16.00
Rejestracja telefoniczna 82 564 30 74
3236

PSYCHOTERAPEUTA
EWA JOACHIMOWICZ
Gabinet Psychoterapii i Rozwoju Nako
784 912 289
Chełm, ul. Wołyńska 32, gab. 33
psychoterapia: dorośli, młodzież
psychoterapia małżeńska, par
superwizja indywidualna, grupowa
8494

NEUROLOGICZNY GABINET LEKARSKI
lekarz Teresa Serwacka spec. neurolog
Pracownia EEG - badanie czynności mózgu
DOPPLER - przepływ krwi (tętnice, żyły)
USG
Chełm, Rejowiecka 119
Rejestracja tel.: 502 297 639, 508 654 759
82 565 56 98, 512 835 211
7237

GABINET ZDROWIA PSYCHICZNEGO
PRZYCHODNIA SPECJALISTYCZNA CENTRUM
Dr n. med. Marek Daniłosio
lekarz specjalista psychiatra
specjalista psychiatra dzieci i młodzieży, psychoterapeuta
leczenie zaburzeń psychicznych u dorosłych, młodzieży i dzieci
Chełm, ul. Szpitalna 47/10
82 569 90 10, 82 569 90 11
www.przychodniacentrum.com
7838

www.nzozlekdent.pl
LEK-DENT Chełm, ul. Wołyńska 32
lek. med. Tomasz Wojewoda
specjalista ginekolog-położnik
zaprasza
poniedziałki - 16:00 - 18:00
KOMPLEKSOWA OPIEKA położnicza i ginekologiczna
USG, KTG i cytologia
Rejestracja tel.
82 563 13 53, 82 565 13 53
3061

PRACOWNIA PROTETYCZNA
Technik dentystyczny
Jadwiga Branecka - Kania
pl. Kupiecki 10 (II piętro)
pon. - pt.: 10.00 - 16.00
Tel: 606 902 148
3858

LEK DENT Chełm ul. Wołyńska 32
Dr n.med. Krzysztof Wojewoda
Specjalista Ginekolog-Położnik
zaprasza
wtorki środy piątki
USG i KTG (w ramach wizyty)
Kolposkopia
Rejestracja tel.
82 563 13 53, 82 565 13 53
4184

APTEKA pomocna
pn - pt 7:00 - 20:00
sob 8:00 - 18:00
ul. Szpitalna 40 Chełm
4749

eprasa.pl 314926f46b

## Co jest grane?

### AKIKO. LATAJĄCA MAŁPKA

familijny

Młoda małpka Akiko ucieka z zoo i wyrusza w pełną przygód podróż. Nieprawdopodobny sojusz z orłem, szopem i kameleonem pomoże mu osiągnąć cel: połączyć się z rodziną i pomóc uwolnić wszystkie zwierzęta w mieście.

**CHEŁM**
**CKF ZORZA** 21, 24-26 marca – godz. 16.15; 22 marca – godz. 13.45; 23 marca – godz. 12

### ELFY ROZRABIAJĄ

animacja

Elfi i jego ekipa pomagają ludziom w wielkim mieście, ale ich spokojny świat zmienia się, gdy spotykają gang nowoczesnych elfów. Elfi zaprzyjaźnia się z Bo, najmłodszym z nich. Czy dzięki poznaniu się tej dwójki możliwe będzie pogodzenie się obu elfich klanów po ponad 250 latach?

**CHEŁM**
**CKF ZORZA** 21, 24-26 marca – godz. 14.30; 22 marca – godz. 12; 23 marca – godz. 13.45

### KAPITAN AMERYKA. NOWY WSPANIAŁY ŚWIAT

akcja

Sam Wilson, który oficjalnie przyjął rolę Kapitana Ameryki, po spotkaniu z nowo wybranym prezydentem USA, Thaddeusem Rossem trafia w sam środek międzynarodowego incydentu. Musi udaremnić ogólnoświatowy spisek i powstrzymać jego pomysłodawcę, zanim cały świat stanie w ogniu.

**CHEŁM**
**CKF ZORZA** 21, 24 i 26 marca – godz. 18; 22-23 marca – godz. 17.30; 27 marca – godz. 15.30

# Król i caryca w Krasnymstawie

**SPEKTAKL Teatr Klasyki Polskiej i Krasnostawski Dom Kultury zapraszają 12 kwietnia o godz. 19:00 na spektakl „Król i caryca" w reżyserii Jerzego Zelnika. Scenariusz powstał na podstawie wyboru korespondencji carycy Katarzyny i króla Stanisława Augusta.**

Romans ostatniego polskiego króla z Katarzyną Wielką nie był tajemnicą. To właśnie rosyjskiej władczyni monarcha zawdzięczał objęcie tronu w Warszawie. W 1755 roku przybył do Petersburga sekretarz angielskiego posła, młody polski arystokrata, Stanisław Antoni Poniatowski. Zwrócił na siebie uwagę Katarzyny, sam tracąc dla niej głowę. Jej mąż, Piotr, odkrył romans. Zareagował gniewem, ale szybko go opanował. Sam zresztą miał na koncie pozamałżeńskie związki. Pobłogosławił więc szczęściu kochanków. W lipcu 1762 roku przyszło mu umrzeć. Na polecenie żony zresztą, która kazała go zamordować. Dwa lata później, już jako caryca, Katarzyna czyni Stanisława Poniatowskiego władcą Polski. Po kolejnych trzydziestu jeden latach pozbawia go natomiast nie tyle tronu, ile królestwa, doprowadzając do trzeciego rozbioru Rzeczypospolitej.

Twórcy ukazują psychologiczny i emocjonalny portret króla i carycy – byłych kochanków, którzy pod płaszczykiem utrzymywanych ciągle siostrzano-braterskich relacji, prowadzą dyplomatyczną wojnę o sprzeczne narodowe dążenia i cele.

Echu dawnej namiętności zdarza się jeszcze niekiedy wybrzmiewać między wierszami listów obojga władców. To jednak brutalny, niekierujący się żadnym sentymentem, polityczny interes jest właściwą treścią tej korespondencji. Dlatego stanowi ona niezwykły materiał dla aktorów. W spektaklu Teatru Klasyki Polskiej wydobędą oni całą złożoność stosunków łączących Stanisława Augusta z Katarzyną II, a układających się w dramatyczny splot tęsknoty, nadziei, strachu, pogardy i chłodnej kalkulacji. „Król i caryca" odsłoni kulisy wydarzeń, które doprowadziły do zniknięcia Rzeczypospolitej z mapy Europy na ponad sto dwadzieścia lat.

Wystąpią: **Jerzy Zelnik**, **Halina Rowicka** i **Stefan Kiniorski**.

Bilety w cenie: 80 zł do końca marca, 90 zł do 11 kwietnia i 100 zł w dniu spektaklu /75 zł grupowe i ulgowe/ do kupienia w kasie KDK i na www.bilety.krasnystaw.pl **szer**

Wystawienie spektaklu jest efektem współpracy Krasnostawskiego Domu Kultury i Teatru Klasyki Polskiej w ramach programu Scena Klasyki Polskiej, który od 2025 r. będzie realizowany w Krasnymstawie. W tym roku w KDK prezentowane będą jeszcze „Śluby panieńskie" (12 lipca) i „Zemstę" (12 września).

# Z klasyką przez Polskę

**KONCERT Centrum Kultury w Siennicy Różanej zaprasza 28 marca o godzinie 18:00 do Dworu Sztuki na koncert w ramach cyklu „Z klasyką przez Polskę". Wystąpią dwaj wybitni muzycy klasyczni - skrzypek Jakub Jakowicz i pianista Łukasz Chrzęszczyk.**

*W Dworze sztuki wystąpią skrzypek Jakub Jakowicz i pianista Łukasz Chrzęszczyk*

W programie koncertu znajdą się utwory **Artura Malawskiego**, **Johanesa Brahmsa**, **Henryka Góreckiego**, **Karola Szymanowskiego**, **Henryka Wieniawskiego** i **Pawła Kochańskiego**.

Bezpłatne zaproszenia na koncert można odbierać lub rezerwować w Centrum Kultury w Siennicy Różanej w godzinach 8:00-16:00, a w środy i piątki do godziny 18:00. Rezerwacja pod adresem: ck@kulturasiennica.pl. Ilość miejsc w sali koncertowej jest ograniczona.

„Z klasyką przez Polskę" to projekt Narodowego Instytutu Muzyki i Tańca wspierany przez Ministerstwo Kultury i Dziedzictwa Narodowego. Jego celem jest docieranie z programami muzycznymi na najwyższym poziomie artystycznym w wykonaniu najwybitniejszych polskich artystów do mniejszych ośrodków, miast, miasteczek i wsi. Poprzez kontakt z najwspanialszą sztuką i największymi artystami operator projektu chce przybliżyć świat kameralnej muzyki klasycznej i pozyskać jej nowych entuzjastów. **szer**

# Ma to wszystko w standupie!

**STAND-UP Maciej Stuhr powraca na scenę kabaretową w wielkim stylu! Jego najnowszy program, czyli „Maciej Stuhr: Mam to wszystko w standupie!", to humor na najwyższym poziomie, pełen błyskotliwych, inteligentnych spostrzeżeń na temat rzeczywistości. Artysta wystąpi w Chełmskim Domu Kultury 6 kwietnia o godzinie 15:30 i 18:30.**

Czego możemy się spodziewać? Co kryje się za intrygującym tytułem? Jak to jest mieć wszystko w stand-upie? Na pierwszy plan wysuwa się znakomita rozrywka oraz przyjazna i radosna atmosfera, którą jak nikt inny **Maciej Stuhr** potrafi wytworzyć na scenie i widowni.

30 lat doświadczenia estradowego nie pozostaje bez znaczenia, a jego powrót do zabawy z publicznością jest pełen energii i świeżości. Maciej Stuhr, czyli człowiek orkiestra, który oprócz aktorstwa filmowego i teatralnego upodobał sobie reżyserowanie, pisanie felietonów, działalność dydaktyczną i wiele innych…

Jak poradzi sobie w nowej roli? Żeby się tego dowiedzieć, trzeba wybrać się na jego „Mam to wszystko w standupie!",

Bilety w cenie od 100 złotych. **opr. szer**

# Dla miłośników psa Aresa

**SPOTKANIE AUTORSKIE Chełmska Biblioteka Publiczna zaprasza najmłodszych czytelników na spotkanie z Moniką Korniejuk, bibliotekarką, psycholożką, działaczką społeczną i autorką bajek dla dzieci. Odbędzie się ono w najbliższy poniedziałek, 24 marca, o godzinie 9:00 w sali widowiskowej ChBP, ul. Partyzantów 40. Wstęp wolny.**

**Monika Korniejuk** zaprezentuje dalszy ciąg przygód psa Aresa, którego młodzi czytelnicy mogli poznać w książeczce „Najwierniejszy przyjaciel". Tym razem Ares razem z Marcelem poznają pudlicę Perełkę oraz wybierają się na wycieczkę. Ares podczas nieobecności Marcela zostaje porwany.

- Jeżeli chcecie wiedzieć, co wydarzyło się dalej, zapraszamy do biblioteki na spotkanie z panią Moniką i promocję książki "Gdzie jest mój pies?" – zachęcają do udziału bibliotekarze. **szer**

# Teatralnie i komediowo w Rewersie

**SEANS Już w czwartek 27 marca o godz. 18:00 kolejne spotkanie w ramach Dyskusyjnego Klubu Filmowego Rewers w chełmskim kinie Zorza. Tym razem seans „Sezonów" w reżyserii Michała Grzybowskiego.**

„Sezony" to inteligentna komedia o kryzysie w aktorskim małżeństwie, a jej akcja rozgrywa się w pełnym absurdów teatralnym świecie. Na tej granicy fikcji i rzeczywistości Marcin (Łukasz Simlat), egocentryczny aktor, musi zmierzyć się z nieoczekiwanym rozpadem długoletniego związku i zmagając się z własnymi słabościami, dostaje szansę, żeby dojrzeć do nowego życiowego etapu. „Sezony" w satyryczny sposób opowiadają historię miłości i skomplikowanych relacji międzyludzkich. Wszystko rozgrywa się podczas trzech różnych spektakli, w których życie prywatne bohaterów miesza się z rzeczywistością sceny, a trudnym emocjom towarzyszy zaskakujący humor.

W obsadzie m.in. **Łukasz Simlat**, **Agnieszka Dulęba-Kasza**, **Andrzej Grabowski** oraz **Andrzej Seweryn**.

Przed filmem odbędzie się krótka prelekcja, a po nim dla chętnych widzów dyskusja.

Bilety na seans „Sezonów" w ramach pokazu DKF Rewers tylko 15 zł. **Juna**

## Co jest grane?

### MICKEY 17

dramat

Niezapowiadający się na bohatera Mickey Barnes nieoczekiwanie podejmuje się wyjątkowej pracy. Jego pracodawca żąda bowiem ostatecznego poświęcenia. Mickey musi umrzeć, żeby zarobić. Po śmierci jego wspomnienia pozostają w nowym ciele klona.

**CHEŁM**
**CKF ZORZA** 21, 24 i 26 marca – godz. 20.30; 22-23 marca – godz. 20; 27 marca – godz. 21

**KRASNYSTAW**
**KINO MORSKIE OK**O 21, 23, 27 marca – godz. 19.30

### JA JESTEM NIEPOKALANE POCZĘCIE

fabularyzowany dokument

Film łączy sceny z życia Marii z analizami ekspertów z Polski, USA i Francji, ukazując jej rolę w Boskim planie. Dzięki nowoczesnej technologii przenosi widzów w czasy Chrystusa. To pozwala im uczestniczyć w najważniejszych momentach życia Maryi i Jezusa, takich jak: cud w Kanie Galilejskiej, Ostatnia Wieczerza czy Ukrzyżowanie.

**CHEŁM**
**CKF ZORZA** 22-23 marca – godz. 15.30

### DON'T FUCK WITH LIROY

dokumentalny

To opowieść o niesamowitym człowieku, który stał się pionierem nie tylko polskiej sceny hip-hopowej, ale i politycznej. Człowieku, któremu życie dało popalić, a który mimo swojego bagażu, przyniósł innym ulgę, walcząc o legalizację medycznej marihuany.

**WŁODAWA**
**KINO WDK** 21-23 i 26-27 marca – godz. 19

eprasa.pl 314926f46b

# Następny triumf olimpijki

*Julia Szeremeta w środku w dolnym rzędzie*
fot. Polski Związek Bokserski

**BOKS Julia Szeremeta, zawodniczka Paco Lublin i wychowanka MKS-u II LO Chełm oraz trenera Józefa Radziewicza, sięgnęła po kolejne międzynarodowe zwycięstwo. Nie dała szans rywalce podczas rozgrywanego w węgierskim Debreczynie turnieju „Bocskai István Memorial".**

**Julia Szeremeta** walczyła w ringach Węgier razem z kilkunastoma innymi zawodniczkami należącymi do reprezentacji Polski. Nasza wicemistrzyni olimpijska stanęła tam w szranki z broniącą barw gospodarzy **Szabiną Szucs** w kategorii wagowej 57 kg i pokonała ją pewnie jednogłośną decyzją sędziów, sięgając po trofeum z najcenniejszego kruszcu.

W sumie reprezentantki Polski, prowadzone przez trenera **Tomasza Dylaka**, zdobyły w węgierskim turnieju 14 medali, w tym sześć złotych, cztery srebrne oraz cztery brązowe.

**MP**

# Do zwycięstwa zabrakło sekund

**PIŁKA NOŻNA III-ligowcy Chełmianki dopisali do konta pierwszy punkt w rundzie wiosennej. W piątkowym spotkaniu wyjazdowym zespół prowadzony przez Grzegorza Bonina zremisował 1:1 z Podlasiem Biała Podlaska. Biało-zieloni prowadzili niemal do ostatniego gwizdka, ale gospodarze zdołali wyrwać im zwycięstwo w ostatniej akcji meczu.**

fot. Chełmianka Chełm

Pierwsza połowa spotkania zakończyła się bez bramek, chociaż obie strony szukały w niej okazji do wyjścia na prowadzenie, co zainicjował **Paweł Ofiara** w 10 minucie, jednak jego strzał obronił **Paweł Lipiec**. Obrońcy Podlasia zdołali jeszcze powstrzymać kilka ataków ze strony biało zielonych, a niedługo przed zejściem do szatni sami mieli bardzo dogodną sytuację. W 41. minucie uderzenie oddał **Marcin Pigiel**, ale piłka przeleciała nad bramką, w której czuwał **Jakub Grzywaczewski**.

Zmiana stron przyniosła znacznie więcej akcji w spotkaniu, a już na początku gola próbował zdobyć **Bartłomiej Korbecki**, powstrzymał go jednak goalkeeper Podlasia. Chwilę później wyjście na prowadzenie zespołowi z Białej Podlaskiej uniemożliwił Jakub Grzywaczewski, przerywając okazję **Michała Opalskiego**. Zmiana na tablicy wyników pojawiła się dopiero w 65. minucie, kiedy to rzut wolny zafundowany Chełmiance przez **Karola Sałamaja** skrzętnie wykorzystał **Michal Klec**, posyłając piłkę w okienko bramki gospodarzy. Mecz zrobił się jeszcze bardziej emocjonujący i nie brakowało kolejnych akcji po obu stronach, jednak koniec spotkania zbliżał się nieubłaganie. I kiedy wydawało się już, że biało-zieloni będą schodzić z murawy z trzema punktami, Podlasie dostało rzut wolny, który po dobiciu głową wykorzystał **Jarosław Kosieradzki**, zamykając spotkanie remisem.

- Na pewno boli ta bramka stracona w samej końcówce, ale mimo wszystko jestem dumny z chłopaków, ponieważ zrealizowali wszystkie założenia, jakie mieliśmy przed tym meczem - mówił po spotkaniu trener **Grzegorz Bonin**. - Dzisiejsze spotkanie rozegraliśmy na swoich zasadach, zamykaliśmy strefy, które chciał wykorzystać nasz przeciwnik, chociaż zabrakło nam nieco koncentracji w defensywie. Niemniej, jeżeli Chełmianka będzie grała tak dobrze, jak dzisiaj, to jestem spokojny o resztę sezonu.

Szkoleniowiec gospodarzy **Artur Renkowski** powiedział, że spotkanie z biało-zielonymi było typowym meczem walki, a jego zespół musiał sprostać wysokiemu pressingowi przyjezdnych.

- Chcieliśmy zdobyć gola ze stałego fragmentu gry w pierwszej połowie. Mecz był jednak dosyć zamknięty i mieliśmy ze dwa rzuty rożne, które potencjalnie mogły stanowić zagrożenie. Myślę, że Chełmianka zasłużenie objęła prowadzenie po zmianie stron, bo nie ma co ukrywać, że w naszym wykonaniu ten meczu był przeciętny, żeby nie powiedzieć słaby. Trzeba jednak podkreślić, że do samego końca zachowaliśmy charakter i zaangażowanie, co w ostatniej chwili przełożyło się na bramkę.

Kolejny mecz Chełmianka zagra u siebie 21 marca o godz. 18 i na boisku przy ulicy Ceramicznej podejmie rezerwy Wisły Kraków.

**Wyniki pozostałych spotkań 21. kolejki:** Podhale Nowy Targ 0-3 Siarka Tarnobrzeg, KS Wiązownica 1-1 KSZO 1929 Ostrowiec Świętokrzyski, Czarni Połaniec 0-0 Sandecja Nowy Sącz, Wisła II Kraków 2-4 Korona II Kielce, Wisłoka Dębica 8-2 Unia Tarnów, Avia Świdnik 1-0 Pogoń-Sokół Lubaczów, Star Starachowice 1-1 Wiślanie Skawina, Lewart Lubartów 0-3 Świdniczanka Świdnik. **MP, PF**

**Tabela po 21. kolejce:**

| | | | |
|---|---|---|---|
| 1. Sandecja Nowy Sącz | 21 | 47 | 45-18 |
| 2. Podhale Nowy Targ | 21 | 44 | 44-29 |
| 3. Siarka Tarnobrzeg | 21 | 42 | 37-20 |
| 4. KSZO 1929 Ostr. Św. | 21 | 41 | 34-25 |
| 5. Wisłoka Dębica | 21 | 38 | 52-28 |
| 6. Star Starachowice | 21 | 37 | 43-26 |
| 7. Podlasie B. Podl. | 21 | 34 | 34-25 |
| 8. Avia Świdnik | 19 | 33 | 37-21 |
| 9. Chełmianka | 20 | 33 | 42-29 |
| 10. Korona II Kielce | 20 | 32 | 35-31 |
| 11. Wiślanie Skawina | 21 | 26 | 27-28 |
| 12. Wisła II Kraków | 21 | 21 | 42-41 |
| 13. Pogoń-Sokół Lub. | 21 | 21 | 29-43 |
| 14. Czarni Połaniec | 21 | 21 | 26-43 |
| 15. Świdniczanka | 21 | 20 | 20-36 |
| 16. KS Wiązownica | 21 | 19 | 23-42 |
| 17. Lewart Lubartów | 21 | 11 | 17-49 |
| 18. Unia Tarnów | 21 | 3 | 16-69 |

# Świętowali piękny jubileusz

**AIKIDO 15 marca chełmska sekcja Lubelskiej Akademii Aikido aktywnie świętowała jubileusz 30-lecia istnienia. Z tej okazji kilkadziesiąt osób reprezentujących tę dyscyplinę wzięło udział w treningu, który był zarazem upamiętnieniem Artura „Johnego" Wasilewskiego, jednego z sensei, który szkolił wielu wychowanków akademii.**

Jubileuszowe zajęcia, które odbyły się w hali Cementu Gryfa Chełm, poprowadził sensei **Ireneusz Kołodziejak** (7 dan), główny instruktor i założyciel Lubelskiej Akademii Aikido, a także współzałożyciel Polskiej Unii Aikido. Pod jego okiem kilkudziesięciu aikidoków doskonaliło swoje techniki w japońskiej sztuce walki, która powstała na początku XX wieku. Polega ona na wykonywaniu dźwigni, rzutów oraz posługiwaniu się różnymi rodzajami broni ręcznych, skutecznych m.in. w samoobronie.

Przez minione 30 lat Lubelska Akademia Aikido wyszkoliła setki wychowanków, ucząc ich nie tylko technik, ale również samodyscypliny i panowania nad emocjami. Kilkanaście lat temu kilku z jej trenerów miało swój wkład także w produkcję polskiego serialu o Wiedźminie Geralcie z Rivii, a Ireneusz Kołodziejak szkolił m.in. głównego bohatera.

- Aikido nie jest dyscypliną sportową i nie odbywają się w jej ramach zawody, ale myślę, że największym sukcesem jest to, że od 30 lat działamy w Chełmie, rozwijamy się i szkolimy kolejnych adeptów tej sztuki, nie tylko w sferze fizycznej, ale również kształtujemy w nich postawy właściwego postępowania - mówi Ireneusz Kołodziejak.

Więcej zdjęć z jubileuszu na supertydzien.pl. **MP**

# Trofea w duchu historii

**KARATE Reprezentanci Chełmskiej Szkoły Karate Kyokushin Satori oraz Klubu Karate Kyokushin Kanku w Chełmie wrócili z medalami z Kąkolewnicy, gdzie - z udziałem ponad 200 osób - odbył się V Ogólnopolski Turniej Karate Kyokushin Pamięci Żołnierzy Niezłomnych. Organizatorem rywalizacji był Radzyński Klub Karate Kyokushin Raptor.**

*Reprezentacja Kanku*

16-krotnie stawali tam na podium reprezentanci Chełmskiej Szkoły Karate Kyokushin Satori. W kata złoto wywalczył **Artur Hodała**, srebro **Bartosz Pachuta**, a brąz **Jakub Kapitan**. Z kolei w kumite na pierwszym miejscu stanęli: **Elenora Smallwood** (debiut), **Szymon Grabowski**, **Marcel Grabowski**, **Adam Wójtowicz** i **Fabian Nafalski**, na drugim **Kornelia Krzyżanowska**, Artur Hodała, **Adam Ossoliński**, **Aleksander Witkowski** i Jakub Kapitan, zaś na trzecim **Oliwia Kapitan**, **Kacper Krukowski** i Bartosz Pachuta.

Udział w turnieju w Kąkolewnicy był natomiast pierwszym tegorocznym startem wychowanków Klubu Karate Kyokushin Kanku w Chełmie. Po srebro w kumite sięgnął **Wojciech Szpunar**, natomiast brąz zdobyła **Estera Szopa**. Trzeci medal do dorobku klubu Estera dołożyła w kata, zajmując drugie miejsce, z kolei w tej samej kategorii **Paweł Podgórski** był piąty. Jednym z sędziów maty turnieju był sensei **Szymon Pawłowski** (1 dan), a sekundantem zawodników Kanku sensei **Waldemar Kozioł** (4 dan).

**MP**

*Reprezentacja Satori*

eprasa.pl 314926f46b

# Olimp się rozpędza

**BOKS Na półmetku marca reprezentanci MKS-u Olimp Chełm dopisali do dorobku kolejne cenne osiągnięcia. Kacper Frymus nie dał szans rywalowi w jednej z prestiżowych rodzimych gal, a Mikołaj Rondoś rozpoczął treningi przygotowujące go do rywalizacji w gronie polskich kadrowiczów.**

Kacper Frymus z prawej

**Kacper Frymus** wziął udział 34. gali Suzuki Boxing Night, której gospodarzem był Mielec, a w której w szranki stawali też pięściarze z Niemiec. Zawodnik MKS-u Olimp Chełm w kategorii 63,5 kg i pokonał rywala z UKS-u Gimnasion Boguchwała **Seweryna Siorka**, sięgając po złoty medal.

W tym samym czasie **Igor Rondoś**, w barwach klubu Rushh Kielce boksował w turnieju międzyklubowym i mierzył się z pięściarzem z Nowego Sącza. Finalnie górą był jego rywal, chociaż zwycięstwo zostało mu przypisane po kontrowersyjnej decyzji sędziego, ponieważ chełmski fighter dominował w dwóch z trzech rund. Był to jednak jego pierwszy start w nowej wadze (85 kg), a zarazem przetarcie w nowych obciążeniach fizycznych.

Mikołaj Rondoś
fot. COS OPO Cetniewo

- Równolegle **Mikołaj Rondoś** rozpoczął zgrupowanie kadry narodowej w Cetniewie, które zwieńczy wyjazdem na dwudniowy turniej w Koszalinie - mówi trener MKS-u Olimp Chełm **Konrad Rondoś**. - Tam reprezentanci kraju w jego grupie wiekowej zmierzą się z zawodnikami z innych państw, m.in. Anglii i Włoch, więc będzie to okazja do zdobycia cennego doświadczenia. Wraz z kilkoma pięściarzami z naszego klubu też się tam udamy, żeby również powalczyć o medale. **MP**

# Świetny występ w Wieliczce

**ZAPASY Kolejny start i kolejne medale w dorobku Cementu Gryfa Chełm. Grupa młodych zapaśników świetnie spisała się w I rzucie Małopolskiej Ligi, której gospodarzem była Wieliczka. W zmaganiach wzięło udział ponad 300 uczestników, reprezentujących zarówno rodzime kluby, jak i Czechy, Słowację, Rumunię i Ukrainę.**

Najlepszą formę na małopolskich matach pokazał **Kamil Kierejewski**, który sięgnął po złoty medal. Srebrne krążki zawiesili na szyjach **Andrzej Barabas** oraz **Karol Kierejewski**, a brązowe **Piotr Paciejewski**, **Gabriel Turewicz** i **Olivier Ragan**. Z kolei siódmą, punktową lokatę zajął w zmaganiach **Hubert Czarnecki**.

- Dla naszych zawodników był to udany występ, który dostarczył im mnóstwa emocji - podsumowuje **Mieczysław Czwaliński**, wiceprezes Cementu Gryfa Chełm. - Ta grupa zapaśników, do których dołączy jeszcze kilku klubowych kolegów, ma już zaproszenie na kilkudniowy turniej, który pod koniec kwietnia rozegrany zostanie w Göteborgu. Tam weźmie ich pod skrzydła nasz były zawodnik i mamy nadzieję, że wypadną dobrze na zagranicznych matach. **MP**

# Zdobyła nowe doświadczenie

**PŁYWANIE Emilia Dyśko, jedna z zawodniczek UKS-u Wodnik Krasnystaw, ma za sobą udział w I rundzie Międzywojewódzkich Drużynowych Mistrzostw Młodzików, których areną była Aqua Lublin.**

**Emilia Dyśko** uplasowała się na 12. miejscu na 100 m stylem motylkowym, na 18. na 400 m stylem dowolnym, a także na dziesiątym na 200 m stylem zmiennym.

- Nie ukrywam, że wyniki nie powalają, ale jest to kolejne cenne doświadczenie naszej zawodniczki - mówi prezes krasnostawskiego Wodnika **Andrzej Miciuła**. - A trzeba pamiętać, że w dalszym ciągu nie mamy dostępu do macierzystego basenu i czekamy, aż przejdzie modernizację, żeby móc trenować u siebie.

W zmaganiach w Aqua Lublin wystartowało blisko 250 osób w wieku 12-13 lat reprezentujących 18 klubów pływackich. **MP**

# Ruszyli z przełajami

**LEKKOATLETYKA W trzeci weekend marca lekkoatleci z Chełma rozpoczęli sezon startów otwartych. A zainaugurowali go udziałem w Mistrzostwach Województwa Lubelskiego w biegach przełajowych, których gospodarzem był OSiR w Tomaszowie Lubelskim. Zmagania były jednocześnie eliminacjami do Lekkoatletycznych Nadziei Olimpijskich.**

Aż 27 reprezentantów miał w tej rywalizacji MKL Chełm, a najlepiej z nich poszło **Bartłomiejowi Wronie**, który uplasował się na trzeciej lokacie na dystansie 2 km w kat. U16, potwierdzając tym samym efektywną pracę treningową w zimie. W tej samej grupie wiekowej i na tym samym dystansie dziewiąte miejsce zajęła **Lena Skobel**. W U14 na siódmym miejscu rywalizację zakończył **Salvator Harasim** i niewiele zabrakło mu do uzyskania awansu do Lekkoatletycznych Nadziei Olimpijskich. Ponadto w grupie wiekowej U18 ósma lokata przypadła **Mai Niemiec**. Pozostali zawodnicy chełmskiego MKL-u zakończyli zmagania na dalszych miejscach.

14 lekkoatletów wystawił do tych samych mistrzostw MKS Agros Chełm. Spośród nich najwyższą lokatę uzyskała **Amelia Kogut**, która w kat. U18 zajęła trzecie miejsce w biegu na 2 km. Na czwartym na dystansie 1 km w grupie U14 uplasował się z kolei **Szymon Kozioł**, któremu do stanięcia na podium zabrakło tylko niecałej sekundy. Piąte miejsce w biegu na 1,5 km w kat. U16 to natomiast zasługa **Wiktorii Nadolskiej**, która została wyprzedzona jedynie przez starsze rywalki. Dziewiątą lokatę na 2-kilometrowym dystansie w zmaganiach U16 zajął z kolei **Piotr Pudlak**. Reszta reprezentantów chełmskiego Agrosu znalazła się poza pierwszymi dziesiątkami. **MP**

Zawodnicy MKL-u Chełm

# Kolejne zwycięstwo w tie-breaku

fot. PLS 1. Liga

**SIATKÓWKA 27. kolejka meczów PLS 1. Ligi przyniosła kolejny „dreszczowiec" z udziałem ChKS-u Chełm. Tym razem zespół mierzył się na wyjeździe z BAS-em Białystok i zdołał wyrwać punkty, chociaż dopiero w piątym secie. W ten sposób biało-zieloni wciąż mają bezpieczną pozycję lidera stawki i mogą jeszcze bardziej skupiać się na zbliżających się play-offach.**

Pierwsze dwa sety padły łupem gospodarzy z Białegostoku, którzy wygrali je kolejno 25:23 i 25:20. Wynik, przy którym BAS-owi brakowało tylko jednej partii do „obicia" lidera, zmusił trenera siatkarzy z Chełma **Krzysztofa Andrzejewskiego** do wprowadzenia na boisko borykającego się z kłopotami zdrowotnymi **Jay'a Blankenau**. Okazało się to punktem zwrotnym w meczu, ponieważ kanadyjski rozgrywający wraz z resztą składu nabrali wiatru w żagle i zgarnęli kolejne trzy sety, pokonując rywali 25:15, 25:20 oraz 15:10. Nagrodę MVP tego spotkania zdobył **Jędrzej Goss**.

- Trudny mecz na trudnym terenie, zwłaszcza że drużyna z Białegostoku ma na sobie presję utrzymania w lidze, więc walczy za wszelką cenę i rzuciła na ten mecz wszystko, co ma najlepsze - mówił po spotkaniu trener Krzysztof Andrzejewski. - Nie chciałem tego robić, ale musiałem „skorzystać z usług" Jay'a, przez co nasza gra nabrała rumieńców i przeważyliśmy szalę zwycięstwa na swoją stronę. Jesteśmy zadowoleni, chociaż cały czas odczuwamy jeszcze skutki drobnych urazów. Niemniej jednak jestem spokojny o najbliższą przyszłość i myślę, że do walki o awans przystąpimy w pełnym zdrowiu i dobrej dyspozycji.

Kolejny mecz ChKS Chełm zagra przed własną publicznością 22 marca i zmierzy się z KPS-em Siedlce. Początek meczu o godz. 18. **MP**

**Tabela PLS 1. Ligi:**

| | | | |
|---|---|---|---|
| 1. ChKS Chełm | 25 | 65 | 69-21 |
| 2. BBTS Bielsko-Biała | 25 | 48 | 58-39 |
| 3. KPS Siedlce | 25 | 46 | 56-40 |
| 4. Lechia Tom. Maz. | 24 | 46 | 54-34 |
| 5. MCKiS Jaworzno | 25 | 45 | 54-41 |
| 6. WKS Czarni Radom | 25 | 44 | 55-42 |
| 7. BKS Visła Proline B. | 25 | 41 | 54-43 |
| 8. KKS Mickiewicz K. | 24 | 39 | 46-43 |
| 9. Astra Nowa Sól | 25 | 39 | 48-47 |
| 10. PZL Leonardo A. Ś. | 25 | 36 | 48-51 |
| 11. REA BAS Białystok | 25 | 33 | 43-54 |
| 12. CUK Anioły Toruń | 25 | 32 | 45-54 |
| 13. AZS AGH Kraków | 25 | 23 | 35-58 |
| 14. SMS PZPS Spała | 24 | 12 | 17-63 |
| 15. Olimpia Sulęcin | 25 | 9 | 20-72 |

eprasa.pl 314926f46b

# Pięściarze upamiętnili „Młota”

NASZ PATRONAT

**BOKS 15 marca rozegrany został III Memoriał Bokserski im. Henryka Lewczuka, organizowany przez Centrum Sportów Walki Bastion w Chełmie. W sportowo-patriotycznej rywalizacji wzięło udział blisko stu pięściarzy z klubów z województwa lubelskiego i dalszych zakątków Polski. Starcie wieczoru należało natomiast do powracającego do ringu po długiej przerwie trenera chełmskiego Bastionu.**

Wojciech Zaprawa wygrywa swoją walkę

Memoriał otworzyły pojedynki sparingowe, w których z bardzo dobrej strony pokazali się zarówno początkujący, jak i bardziej zaawansowani pięściarze. Wyniki tych starć przedstawiają się następująco: **Ksawery Sieciechowicz** z Centrum Sportów Walki Bastion pokonał **Tobiasza Małysza** z Klub Walki Borek, **Wiktor Naklicki** z CSW Bastion zremisował ze **Światosławem Łukaszowem** z KW Borek, **Dominik Maj** ze Sportowej Poniatowej wygrał z klubowym kolegą **Damianem Lewtakiem**, **Filip Kuchta** z CSW Bastion zwyciężył z **Dawidem Zygą** z Workoutu Lubartów, **Dominik Gowinek** ze Sportowej Poniatowej był mocniejszy od **Dawida Króla** z klubu Nowakowski, **Mikołaj Świerszcz** zremisował z **Leonem Połowniakiem** (obaj z KW Borek), **Konrad Kucharczyk** z CSW Bastion pokonał **Dawida Grabczaka** ze Sportowej Poniatowej, **Mateusz Zień** z Boxing Club Radzyń Podlaski okazał się skuteczniejszy od **Wojciecha Szczurzawskiego** z klubu Nowakowski, **Szymon Szachun** z CSW Bastion wygrał z **Nikodemem Kiewelem** z BC Radzyń Podlaski, **Hubert Zień** z BC Radzyń Podlaski zwyciężył **Grzegorza Pleczuka** z CSW Bastion, **Seweryn Szachun** z CSW Bastion triumfował nad **Kacprem Grzywną** z Fabryki Sportu, **Dawid Czarnecki** z BC Radzyń Podlaski wygrał z **Sajmonem Kamińskim** z CSW Bastion, **Filip Pszennik** z CSW Bastion był lepszy od **Mateusza Geresza** z Underground Boxing Club Biała Podlaska, **Bartłomiej Sidorczuk** z UBC Biała Podlaska obił **Łukasza Serugę** z klubu Nowakowski, **Jakub Ostapczuk** zremisował z **Olafem Woźniakiem** (obaj z MKS-u Lubartów), takim samym rezultatem zakończyło się starcie **Macieja Kowalika** z BC Radzyń Podlaski i **Igora Modrzyńskiego** ze Sportowego Rejowca Fabrycznego, **Kacper Dąbrowski** z MKS-u Lubartów pokonał **Michała Paska** z BC Radzyń Podlaski, a sparingi zwieńczył wygrany pojedynek **Partyka Musiatowicza** z BC Radzyń Podlaski nad **Pawłem Guślińskim** z KSW Motor Lublin.

Walki główne otworzyło kilka pojedynków zakończonych remisami, a w szranki w nich stawali **Alan Wodyk** i **Antoni Maziarczuk** (obaj z Hetmana Zamość), **Kewin Aftyka** (CSW Bastion Chełm) i **Franciszek Kotowski** (ULKS Skok Puławy), **Jerzy Bartoszewski** (ULKS Skok Puławy) i **Iwan Małachow** (Paco Lublin), **Patryk Szczerbatka** (ULKS Skok Puławy) i **Mikołaj Nikitiuk** (CSW Bastion), **Eryk Dyjakowski** (CSW Bastion Chełm) i **Kacper Erdenbayar** (Paco Lublin), **Wiktoria Jaruga** (Paco Lublin) i **Karolina Hankała-Gembala** (ULKS Skok Puławy) oraz **Aleksander Saluk**, **Antoni Bylina** oraz **Julian Madej** (wszyscy z Hetmana Zamość). W pozostałych starciach tego etapu **Jakub Świdroń** (CSW Bastion Chełm) wygrał z **Artemem Rudiukiem** (Warsaw Boxing Team), **Dawid Kis** (Wisła Sandomierz) z **Błażejem Dudą** (UKS Rocky Krasnystaw), **Hubert Soska** (Paco Lublin) z **Jakubem Osowskim** (Ciechanowski Klub Bokserski), **Wiktor Naklicki** (CSW Bastion Chełm) z **Bartłomiejem Kulińskim** (Hetman Zamość), **Krzysztof Paliński** (Ciechanowski Klub Bokserski) z **Pawłem Półtorakiem** (Hetman Zamość), **Kordian Kułaga** (CSW Bastion Chełm) z **Ryszardem Stefaniakiem** (Sparta Kraśnik), **Krzysztof Goryszewski** (Ciechanowski Klub Bokserski) z **Alexem Klimkiem** (Paco Lublin), **Ksawery Sieciechowicz** (CSW Bastion Chełm) z **Filipem Grzeszczakiem** (Ciechanowski Klub Bokserski), **Szymon Jarzynowski** (CSW Bastion Chełm) z **Dominikiem Tkaczykiem** (Hetman Zamość), **Aleksander Garstka** (Ciechanowski Klub Bokserski) z **Szymonem Bobowiczem** (Hetman Zamość), **Antoni Dąbrowski** (Sparta Kraśnik) z **Karolem Repeciem** (UKS Rocky Krasnystaw), **Kacper Weremko** (UKS Rocky Krasnystaw) z **Dawidem Jodełką** (ULKS Skok Puławy), **Tymoteusz Maciejewski** z **Allanem Pavlicem** (obaj z Paco Lublin), **Adam Kowalczyk** (ULKS Skok Puławy) z **Mikołajem Walkiewiczem** (UKS Rocky Krasnystaw), **Antoni Seńko** (Czajnia Tomaszów Lubelski) z **Wojciechem Wojnowskim** (Paco Lublin) i **Filip Czuchryta** (MGKS Gwarek Łęczna) z **Kornelem Czajkowskim** (CSW Bastion Chełm).

W pojedynku wieczoru do ringu wszedł **Wojciech Zaprawa**, trener chełmskiego Bastionu, który po dłuższej przerwie do walki przygotowywał się pod okiem **Michała** i **Daniela Soczyńskich**, aby skrzyżować rękawice z **Krzysztofem Ogłozą** ze Skarżyska-Kamiennej. I był to udany powrót, ponieważ zwyciężył rywala jednogłośną decyzją sędziów.

Więcej zdjęć z III Memoriału Bokserskiego na supertydzien.pl.

**MP, DW**

# Nowosad dopiął swego

**DART 17 osób stanęło w szranki w dziesiątym i ostatnim turnieju Zimowego Grand Prix Steel Dart Chełm. Rywalizacja w barze Miś odbyła się w formule 501 double out.**

W pierwszym półfinale **Damian Zalewski** 3:0 pokonał **Marcina Oleszczuka**, a w drugim **Jarosław Nowosad** 3:1 ograł **Grzegorza Bądaruka**. Ostatni z nich powetował sobie porażkę i wywalczył trzecią lokatę 4:2, pokonując Oleszczuka. W finale natomiast Jarosław Nowosad dosyć pewnie, bo 4:1 zwyciężył z Damianem Zalewskim, a tym samym zaliczył kolejny triumf oraz wygraną w klasyfikacji generalnej zimowego cyklu.

W ostatnim turnieju do listy wyczynowców wysokie wyniki dopisali: **Weronika Bądaruk** (180 pkt), **Adam Ptasiński** (180 pkt), **Adam Nowosad** (171 pkt), **Marcin Oleszczuk** (bull finisz), Jarosław Nowosad (180 pkt i 15. lotka) i Damian Zalewski (171 pkt, 18. lotka i finisz 117 pkt).

**MP**

# Liga dobiega końca

**TENIS STOŁOWY Kolejne mecze w swoich klasach rozgrywkowych mają za sobą tenisiści stołowi z naszych klubów.**

SMS Włodawa plasuje się obecnie na trzeciej lokacie grupy spadkowej II ligi, a w przedostatniej kolejce mierzył się na wyjeździe z Lewartem II Lubartów, wygrywając 6:4. Punkty dla zwycięskiego składu zdobyli: **Jakub Zguczyński** (2,5), **Szymon Zguczyński** (1,5), **Kamil Bajko** (1,5) i **Tomasz Czuryłowicz** (0,5). Kilka dni przed meczem ligowym SMS Włodawa miał swoich reprezentantów w Mistrzostwach Województwa Seniorów, które odbyły się w Radzyniu Podlaskim. W grze pojedynczej na dziewiątych lokatach uplasowali się Jakub Zguczyński i Szymon Zguczyński, a na 17. Kamil Bajko. W grze podwójnej piąte miejsce zajęli Szymon i Jakub Zguczyński, a pierwszy z nich wspólnie z **Wiktorią Piasecką** z chełmskiego Ogniwa dziewiąte w grze mieszanej.

W tej same lidze przedostatni mecz rozegrało Ogniwo Chełm, obecny wicelider grupy spadkowej. Zremisował u siebie 5:5 z przewodzącym stawce STS-em Lubartów. Punkty dla gospodarzy są zasługą **Adriana Kubajki** (2,5), **Tomasza Majewskiego** (1,5) oraz **Piotra Linde** (1).

- Wszystkich miłośników tenisa stołowego zapraszamy na turniej o Puchar Prezydenta Miasta Chełma, który odbędzie się 29 marca w Szkole Podstawowej nr 7 w Chełmie - mówi **Jacek Kozłowski**, jeden z zawodników Ogniwa. - Zmagania będą podzielone na trzy kategorie wiekowe: - dla klas IV i młodszych, dla klas V-VIII oraz open. Rozgrywki zaczynami o godz. 9.

Przedostatnie spotkanie, ale w III lidze, mają za sobą zawodnicy UKS-u Żaczka Fajsławice, którzy podejmowali u siebie rywali z LKS-u TUR Turze Rogi. „Mecz o pietruszkę” zakończył się remisem 5:5, a punkty dla gospodarzy zdobyli: **Paweł Suszek** (2,5), **Bartłomiej Świdnik** (2) oraz **Antonina Serafin** (0,5).

- W tym samym czasie dwie nasze zawodniczki, **Katarzyna Wasil** oraz **Nikola Urbańczyk**, brały udział w III Grand Prix Polski Młodzików, którego gospodarzem było Sępulno Krajeńskie - mówi trener Żaczka **Tadeusz Bochniarz**.

**MP**

# To było eksperymentalne granie

**DART Zawodnicy Włodawskiej Ligi Darta już po raz 17. spotkali się w miejscowym barze Filip, aby rozegrać kolejny turniej. Tym razem przed tarczami mierzyło się ze sobą 15 zawodników.**

Rywalizacja była o tyle nietypowa, że tym razem odbyła się w innowacyjnym systemie. Po meczach w fazie grupowej wszyscy awansowali do etapu play-off, przez co zmagania wymagały jeszcze większego skupienia. Ostatecznie w półfinałach znaleźli się: **Adam Rysz**, **Grzegorz Bocian**, **Szymon Tarasiuk** i **Kamil Struk**. W pierwszym starciu o dalszy awans Bocian 3:2 pokonał Rysza, w drugim natomiast Struk wygrał z Tarasiukiem 3:1. Spotkanie o trzecie miejsce padło łupem Adama Rysza, który całkiem pewnie 3:0 zwyciężył z Szymonem Tarasiukiem. Do rozstrzygnięcia finału potrzebny był natomiast 5-legowy dystans. Po zaciętej rywalizacji 3:2 Grzegorz Bocian pokonał Kamila Struka, tym samym stanął na podium po raz ósmy w obecnym sezonie, jednocześnie notując pierwszy turniejowy triumf. Jedyny „wybryk” w 17. zmaganiach zanotował z kolei **Konrad Zaorski**, rzucając 180 pkt.

**MP**

eprasa.pl 314926f46b

# Ścigali się w Puławach

**BIEGI Połowa marca minęła większości naszych biegaczy na udziale w XI Biegu Zielonych Sznurowadeł. Zmagania w Puławach, corocznie na sportowo otwierające wiosnę, zgromadziły blisko 400 amatorów tej dyscypliny.**

Kilkanaścioro reprezentantów miała w tej rywalizacji grupa Chełm Biega, zarówno w biegu, jak i w nordic walking. Biegowo dystans 21 km najszybciej z nich pokonał **Kamil Borowski**, a czasem 1 godz. 31 min 28 sek. zapewnił sobie drugie miejsce w open. Wyniki pozostałych chełmian na tym dystansie: **Krzysztof Wyrostek** - 1 godz. 43 min 38 sek. (pierwszy w M50 i piąty w open), **Mariusz Bakun** - 2 godz. 12 min 36 sek. (16. w M50 i 78. w open), **Łukasz Rusin** - 2 godz. 14 min 3 sek. (34. w M40 i 85. w open), **Daniel Abramowicz** - 2 godz. 24 min 24 sek. (46. w M40 i 127. w open), **Jolanta Bakun** - 2 godz. 32 min 49 sek. (trzecia w K50, 31. wśród kobiet i 152. w open) oraz **Monika Klimowska** - 3 godz. 28 min 53 sek. w nordic walking (ósma wśród kobiet i 14. w open). Pozostali reprezentanci Chełm Biega rywalizowali na trasie 10 km, a ich rezultaty są następujące: **Piotr Biesiadecki** - 1 godz. 19 min 37 sek. (piąty w M30 i 36. w open), **Kamil Nowosad** - 1 godz. 46 min 26 sek. (dziewiąty w M30 i 68. w open), **Maryla Kowalczyk** - 2 godz. 2 min 34 sek. w nordic walking (16. wśród kobiet i 25. w open) i **Marek Fituriski** - 2 godz. 6 min 16 sek. w nordic walking (28. w open).

Dwoje zawodników miała w Puławach także sekcja biegowa Ruchu Izbica. Dystans 10 km **Andrzej Łoiński** pokonał w 51 min 26 sek. i zwyciężył rywalizację, z kolei jego żona **Monika Łoińska-Chmiel** w nordic walking przekroczyła linię mety w 2 godz. 9 min. (19. wśród kobiet). Równolegle **Łukasz Smyk**, również reprezentujący Ruch Izbica, brał udział w Bemowskiej Piątce w Warszawie i 5 km pokonał w 17 min 36 sek., zajmując 109. miejsce w open i szóste w swojej kategorii.

**MP**

# Wracają do walki o punkty

**PIŁKA NOŻNA W najbliższy weekend drugą część sezonu zainaugurują zespoły chełmskiej klasy okręgowej. Po jesieni czołowe zespoły dzielą od siebie tylko pojedyncze punkty.**

| Tabela po jesieni: | | | |
|---|---|---|---|
| 1. Astra Leśniowice | 13 | 33 | 34-12 |
| 2. Bug Hanna | 13 | 32 | 48-17 |
| 3. Włodawianka Włodawa | 13 | 31 | 54-10 |
| 4. Ruch Izbica | 13 | 25 | 35-25 |
| 5. Chełmianka II Chełm | 13 | 23 | 29-18 |
| 6. Unia Rejowiec | 13 | 20 | 21-24 |
| 7. Brat Siennica Nadolna | 13 | 18 | 28-37 |
| 8. Sparta Rejowiec Fabryczny | 13 | 18 | 18-20 |
| 9. Ogniwo Wierzbica | 13 | 17 | 27-26 |
| 10. Frassati Fajsławice | 13 | 16 | 35-30 |
| 11. Hetman Zamość | 13 | 0 | 27-38 |
| 12. GKS Łopiennik | 13 | 10 | 22-45 |
| 13. Spółdzielca Siedliszcze | 13 | 6 | 16-56 |
| 14. Granica Dorohusk | 13 | 3 | 13-49 |

Miejscem lidera po pierwszej połowie sezonu może pochwalić się Astra Leśniowice, która wiosnę zainauguruje spotkaniem z wiceliderem, czyli Bugiem Hanna. W okresie przygotowawczym, rozpoczętym 13 stycznia, zespół prowadzony przez trenera **Artura Dąbrowskiego** rozegrał kilka sparingów, zarówno z lokalnymi rywalami, jak i z drużynami z okolic Warszawy. Przyniosły one drużynie i zarządowi cenne wnioski, które mają zamiar przekuć na jeszcze lepszą grę i sięgnięcie po upragniony awans do IV ligi.

- Runda jesienna pokazała, że mamy solidny zespół, który nie odpuszcza i w każdym meczu gra o zwycięstwo - mówi prezes Astry Leśniowice **Jacek Stańkowski**. - Nowi zawodnicy, testowani podczas sparingów, bardzo dobrze wkomponowali się w drużynę i dodatkowo podnieśli jej poziom, pokazując, że mają ten sam „głód" wygrywania. Wierzymy w siebie, ale jednocześnie podchodzimy z pokorą i szacunkiem do każdego przeciwnika, bo pewność siebie to jedno, aczkolwiek mamy świadomość, że sukces buduje się ciężką codzienną pracą. Jeszcze niedawno mało kto zakładał, że będziemy grali w klasie okręgowej, a obecnie jesteśmy kandydatem do awansu do wyższej ligi. Przed nami wymagająca runda, w której mamy zamiar dać z siebie wszystko i nie zawieść nikogo, kto w nas wierzy.

Udany okres przygotowawczy przed drugą częścią sezonu ma za sobą również wspomniany Bug Hanna, który podczas zimowej przerwy rozegrał osiem spotkań kontrolnych, testując jednocześnie nowych zawodników.

- Wykonaliśmy większość rzeczy, które sobie założyłem. Najpierw mieliśmy trzy tygodnie, gdzie stopniowo wchodziliśmy na większe obciążenia, następnie od lutego doszły nam w tygodniu gry kontrolne. Ważne jest też, iż wszystkie zaplanowane sparingi odbyły się bez problemu. Przeciwników mieliśmy zarówno IV-ligowych, jak i z okręgówki czy A klasy, grających w różnych systemach gry i z każdej mogliśmy coś ważnego wyciągnąć. Cieszy fakt, iż w każdym sparingu strzeliliśmy bramki oraz to, że tych sytuacji naprawdę kreowaliśmy sporo, zarówno po ataku pozycyjnym, jak i po grze z kontrataku - podsumowuje trener **Bartosz Bodys**.

Czołową trójkę chełmskiej klasy okręgowej zamyka Włodawianka, która przygotowania, podobnie jak większość pozostałych zespołów, rozpoczęła w połowie stycznia. Skład szkolony przez trenera **Mirosława Kosowskiego** rozegrał sześć sparingów, a ostatni z Twierdzą Kobylany. W tym czasie na murawie wielokrotnie testowani byli młodzi juniorzy, na których rozwój i ogrywanie zarząd klubu kładzie spory nacisk. Zwłaszcza że większość seniorów grających dotychczas w zespole, przeszła do innych składów.

- Sparing z Twierdzą, który wysoko przegraliśmy, pokazał, że sama młodzież to trochę za mało, żeby rywalizować w grze seniorskiej, ale jednocześnie pozwala nam wyciągać cenne wnioski na przyszłość w kwestii budowania składu. To był cenny mecz, ponieważ pokazał nam, w którym miejscu jesteśmy i nad czym musimy pracować - mówi szkoleniowiec Włodawianki. - Po okresie przygotowawczym wiemy, że musimy skupić się na lepszej skuteczności. Część naszych zawodników musi godzić występy na murawie z obowiązkami służbowymi, ale myślę, że na ligę będziemy mieli już pełną obsadę. Jestem dobrej myśli i pozytywnie patrzę na rundę wiosenną, powalczymy o punkty, zaczniemy od spotkania z GKS -em Łopiennik i mamy nadzieję na rozpoczęcie od wygranej. **MP**

# Rozpoczęli z przytupem

**SZACHY Pierwszy turniej zorganizowany przez powstałą niedawno Szkolną Ligę Szachową w Zakładzie Doskonalenia Zawodowego w Chełmie okazał się sukcesem widocznym w dużej frekwencji.**

W inauguracyjnych rozgrywkach w szranki stanęło ze sobą aż 57 osób, aczkolwiek zgłoszeń było znacznie więcej, ku pozytywnemu zaskoczeniu organizatorów. Pierwsze miejsce w tym turnieju zajął **Igor Czyż**, drugie **Oliwier Wrona**, a trzecie **Andrii Balabin**. Za nimi uplasowali się zaś kolejno: **Konrad Tomczyk**, **Alan Lachowski**, **Vladyslav Nykytiuk**, **Serhii Volhaniuk** i **Denys Szumyruk**.

- Tych ośmiu zawodników będzie reprezentowało ZDZ w Chełmie w rozgrywkach międzyszkolnych - mówi współtwórca Szkolnej Ligi Szachowej **Bartosz Michałek**. - Bardzo nas cieszy zainteresowanie nową inicjatywą, a do kolejnych rozgrywek zapraszamy wszystkie szkoły średnie z naszego miasta. Można się z nami kontaktować m.in. przez profil na Facebooku. **MP**

# Potrójny brąz w czempionacie

**TAEKWONDO Wyjazd do Częstochowy był całkiem udany dla reprezentantów UKS-u Songo. Dwoje z nich stanęło tam na podium podczas XXXI Mistrzostw Polski Taekwon-do ZS PUT.**

Najlepiej z pięcioosobowej delegacji Songo spisał się trener **Patryk Kornicki**, który zdobył brązowy medal w walkach semi contact, a także krążek z tego samego kruszcu w walkach light contact. Trzecie takie samo trofeum do dorobku klubu dorzuciła **Julia Świstowska**, która rywalizowała w technikach specjalnych.

Bez medali, ale cennym doświadczeniem z Częstochowy wróciła pozostała trójka reprezentantów UKS-u Songo: **Karol Kornicki**, **Jakub Ciepłowski** oraz **Kalina Tokarczyk**. **MP**

# Dragoni strzelali w Lublinie i Krakowie

**STRZELECTWO Następne dwa udane starty mają za sobą strzelcy MKS-u Dragon Chełm. Walczyli o jak najwyższe lokaty zarówno w stolicy naszego województwa, jak i w sercu Małopolski.**

Grupa naszych strzelców była obecna w Krakowie, gdzie rozegrana została III runda zawodów Wisła 10xOpen. W rundzie zasadniczej w konkurencji KPN 40 czwarty był **Damian Siedlecki** (407,5 pkt), dziewiąta **Martyna Angulska** (394,4 pkt), dziesiąty **Mateusz Oberda** (391,6 pkt), 11. **Jakub Oberda** (387 pkt) i 13. **Zofia Kędzierska** (356,3 pkt). W finale wziął udział Damian Siedlecki i tam wywalczył drugie miejsce.

Dzień po tej rywalizacji reprezentanci chełmskiego Dragona pojawili się w Lublinie, aby wziąć udział w III rundzie zmagań koordynowanych przez miejscowy klub Orlik. W konkurencji KPN 40 pierwsze miejsce zajął Mateusz Oberda (396,1 pkt), czwarte Jakub Oberda (386,6 pkt), szóste **Natalia Jagiełło** (356,7 pkt - nowy rekord życiowy), siódme **Zofia Kędzierska** (350,9 pkt), ósme **Michał Grabczak** (341,5 pkt), a dziewiąte **Szymon Gadzała** (324,9 pkt). W konkurencji KPN 60 najlepszy okazał się Damian Siedlecki (603,6 pkt), czwartą lokatę zajął **Przemysław Czeryna** (592,4 pkt), ósmą Martyna Angulska (581,2 pkt), dziewiątą **Wiktoria Jadczak** (563 pkt), dziesiątą **Kamil Rybczyński** (559,9 pkt), 11. **Dagmara Kędzierska** (532 pkt), a 12. **Grzegorz Gołub** (429,2 pkt). W zmaganiach pistoletu pneumatycznego trzeci był natomiast **Mirosław Majewski** (546 pkt). **MP**

2269
NOWOŚĆ!!!
Sprawdzenie auta przed zakupem
- elementy, które były malowane
- geometrię i stan zawieszenia
- komputerowy odczyt usterek
- stan układu hamulcowego
MOTO-POL
Chełm, al. Przyjaźni 2
tel./fax (82) 565 50 30
GOODYEAR DUNLOP FULDA DEBICA

2007
SAMOCHODOWE INSTALACJE GAZOWE
elcar
MONTAŻ - SERWIS • SPRZEDAŻ CZĘŚCI
KLIMATYZACJA AUTOELEKTRONIKA
Chełm, ul. Zawadówka 22
82 5602114, 503 156 879
elcar@auto-gaz.chelm.pl
SERWIS SYSTEMÓW HOLENDERSKICH
VIALLE NECAM LOVATO BRC LANDI RENZO AG

CHEŁM OPON SERWIS Baza
OPONY CAŁOROCZNE
82/565-18-95
CHEŁM
Dembowskiego 1/2
3323

eprasa.pl 314926f46b

OGRODZENIA
SZAMBA ▪ BUNKRY
PIWNICE OGRODOWE
Sprzedaż
Transport
Montaż
Kompleksowe roboty ziemne
Zbiorniki na wodę deszczową
Szamba
zbiorniki 5, 10, 12, 15 tysięcy litrów
Piwnice ogrodowe typu „Loch"
Produkt zastrzeżony
tel. 604 258 380 www.nor-kam.pl
7107

## MOTORYZACJA

### SAMOCHODY KUPNO

**SKUP AUT, GOTÓWKA, TRANSPORT. Tel. 794 564 080.**

**Skup aut: osobowe, busy, wszystkie marki, każdy stan. Tel. 727 563 368.**

Fiat 126p. Tel. 501 068 061.

### SAMOCHODY SPRZEDAŻ

Sprzedam. Hyundai IX 35, 1.6 benzyna, 135 KM, 2015 r., st. bdb., dobrze wyposażony, komplet kół, 149 000 km, c. 47 000 zł. Tel. 506 871 774.

Sprzedam. Mitsubishi space star, 2003 r., diesel, bezwypadkowy, 279 000 km przebieg, c. 6000 zł. Tel. 500 295 563.

Opel signum, w całości lub na części, bez prawa rejestracji, stan bdb. Tel. 691 308 955.

Dacia sandero, 2009 r., 1.4 benz., sprowadzona, c. 8 600 zł. Tel. 739 406 413.

Sprzedam. Opel astra III H, 1.6 kombi, 2012 rok, z salonu, I właściciel, c. 25 000 zł. Tel. 602 469 322.

Sprzedam lub zamienię. Opel vectra c gts, 1.8 benzyna, gaz, 2002 r., ważne OC, PT, silnik szarpie na obu paliwach, c. 2 500 zł. Tel. 577 967 757.

Sprzedam. Citroen nemo, diesel, dostawczy, 160 000 km, c. 21 000 zł. Tel. 786 640 186.

Skoda octavia kombi, 1.8, 2015 r., 189 000 km, felgi aluminiowe, zimowe, stan bdb., c. 38 000 zł. Tel. 504 073 675.

Renault thalia, 1.4 benzyna, 2003 r., stan dobry, przegląd 2026, OC maj 2025 r. Tel. 660 947 747.

### MOTORYZACYJNE INNE

Sprzedam. Alufelgi do passata B5, 16-stki, reflektor prawy, centralka do otwierania szyb, klamki do drzwi citroen c5. Tel. 518 935 177.

Sprzedam. Fabrycznie nowe: tarcze, klocki hamulcowe, kompletne koło, tłumik środkowy do skody fabii 1,4., c. 450 zł Tel. 606 669 737.

Sprzedam. Opony używane Michelin, letnie, 2 szt., 205-55-16, c. 140 zł. Tel. 691 646 509.

Sprzedam. Koła kompletne, 2 sztuki, 165/70/13, 4 otwory, c. 100 zł. Tel. 607 663 639.

Sprzedam. Fabrycznie nowe: tarcze, klocki hamulcowe, kompletne koło, tłumik środkowy do skody fabii 1,4., c. 450 zł Tel. 606 669 737.

## NIERUCHOMOŚCI

### DOMY

Sprzedam. Dom piętrowy - 100 mkw., ulica Pocztowa. Tel. 515 959 229.

Sprzedam. Dom murowany - 79 mkw., budynki gospodarcze, garaż blaszak, c. 180 000 zł. Tel. 511 502 452.

Sprzedam. Dom - 80 mkw., budynki gospodarcze - 30 mkw., działka - 70 arów, Kolonia Ochoża. Tel. 693 520 234.

Sprzedam. Dom do remontu w Sawinie, działka - 36 a, murowany budynek gospodarczy, piwnica, sadek. Tel. 504 332 887.

Sprzedam. Dom - 126 mkw., rok budowy 2020 r., działka - 18 a, Depułtycze Kolonia, c. 720 000 zł. Tel. 780 114 287.

### MIESZKANIA

Stancja dla jednej osoby pracującej lub uczącej się, dostęp do kuchni, lodówki, łazienki, ul. Wolności. Tel. 735 049 472.

Sprzedam. M-4, 51 mkw., wysoki parter, po kapitalnym remoncie, własnościowe, ul. Kolejowa, obok markety, szkoła, przedszkole. Tel. 519 144 769.

Sprzedam. 2 pokoje - 41 mkw., parter, Bazylany. Tel. 507 982 778.

Sprzedam. M-3 - 38 mkw., IV p., Krasnystaw, ul. Piłsudskiego, c. 220 000 zł. Tel. 780 114 617.

Sprzedam. Mieszkanie 2-pokojowe - 42 mkw., parter, ul. Małachowskiego. Tel. 502 225 587.

Sprzedam. Mieszkanie 3-pokojowe - 60 mkw., 1 piętro, balkon, przy ul. Połanieckiej, c. 365 000 zł. Tel. 665 213 054.

szybki czas przejazdu
z adresu na adres
bez przesiadek
duże, wygodne busy
klimatyzacja, TV, gniazda USB
wieloletnie doświadczenie
Belgia Holandia Niemcy
FAST TRAVEL
+48 514 296 603
+48 665 372 558
fasttravel.pl
8077

**Sprzedam. Cielęta mięsne od dwóch tygodni do starterów. Tel. 517 055 016.**

**Kupię bydło w każdej kondycji, pourazowe. Tel. 795 227 321.**

Sprzedam. Mieszkanie, ul. Grota Roweckiego, gotowe do zamieszkania. Tel. 572 275 449.

Sprzedam. Mieszkanie przy ul. Wolności - 64 mkw., do remontu, 3 pokoje, IV p., c. 329 000 zł. Tel. 883 156 315.

Wynajmę. M-4 - 60 mkw., os. Słoneczne, częściowo umeblowane, c. 1 300 zł + czynsz i kaucja. Tel. 502 104 450.

Sprzedam kawalerkę - 34 mkw., umeblowana, po remoncie, 3 piętro, przy ul. 11 Listopada. Tel. 513 157 585.

Kupię grunt w okolicy Chełma
od 1 ha do 15 ha
TEL.: 505 379 192
6505

Wynajmę 3-pokojowe mieszkanie - 45 mkw., przy ul. Śląskiej, 1800 zł + 450 zł czynsz + opłaty. Tel. 731 817 348.

Sprzedam. Mieszkanie - 40 mkw. Tel. 790 267 222.

Sprzedam. M-3 - 49 mkw., do remontu, przy ul. Wolności, I p., c. 210 000 zł. Tel. 514 704 236.

Sprzedam. Kawalerka - 37 mkw., wspólnota, 1 piętro, piec węglowy, ul. Bydgoska, Chełm, c. 205 000 zł. Tel. 780 114 287.

Wynajmę. Mieszkanie 2-pokojowe, ul. ks. P. Skargi 1, IV p., c. 1 350 zł. Tel. 507 739 320.

Sprzedam. Mieszkanie - 29 mkw., II p., os. XXX-lecia, Chełm. Tel. 608 344 731.

Sprzedam. Mieszkanie, budynek gospodarczy, spokojna i cicha okolica. Tel. 538 697 303.

Sprzedam. M-3, Włodawa, wspólnota, 43 mkw., dębowe podłogi, I p., c. 199 000 zł. Tel. 780 114 287.

Wynajmę. Apartament, M-3, parter, miejsce parkingowe, piwnica, c. 2 300 zł. Tel. 572 686 032.

Sprzedam. Mieszkanie bezczynszowe - 36,8 mkw., działka - 5 arów, garaż, piwnica, II p., Staw, c. 145 000 zł. Tel. 513 205 949.

Wynajmę. Mieszkanie - 62 mkw., ul. Zachodnia. Tel. 727 390 795.

# ZAMÓW OGŁOSZENIE przez SMS

**KROK 1**
Wpisz w telefonie komórkowym **dowolnej sieci** SMS z treścią ogłoszenia, podając kolejno:
- kod rubryki (wybierając właściwy z listy obok)
- treść ogłoszenia (podać koniecznie numer telefonu kontaktowego, w przypadku stacjonarnego należy wpisać numer kierunkowy)

**PRZYKŁAD ST.zwr.Oddam szczeniaczka w dobre ręce.tel. (82) 555-00-33, 012-345-678**
Pomiędzy wyrazami w treści ogłoszenia należy robić odstępy.
SMS z ogłoszeniem może zawierać maksymalną ilość znaków* włącznie z kodem rubryki (za znak uważamy literę, cyfrę, spację, znak interpunkcyjny itd.)
Nie należy używać polskich znaków (ł, ś, ń, ź, ć, ż, ę, ą).

**KROK 2**
**OGŁOSZENIA DROBNE**
DO 60 ZNAKÓW
Wyślij SMS z treścią ogłoszenia pod numer **74567**
Koszt SMS-a **4,92 zł z VAT**
W przypadku przekroczenia 60 znaków, ogłoszenie nie będzie zaakceptowane.

**OGŁOSZENIA W DZIALE USŁUGI (bez ramki)**
DO 60 ZNAKÓW
Wyślij SMS z treścią ogłosznia pod numer **79567**
Koszt SMS-a **11,07 zł z VAT**
W przypadku przekroczenia 60 znaków, ogłoszenie nie będzie zaakceptowane.

DO 100 ZNAKÓW
Wyślij SMS z treścią ogłoszenia pod numer **91991**
Koszt SMS-a **23,37 zł z VAT**
W przypadku przekroczenia 100 znaków, ogłoszenie nie będzie zaakceptowane.

**OGŁOSZENIA W RAMCE USŁUGI LUB INNE**
DO 90 ZNAKÓW
Wyślij SMS z treścią pod numer **91991**
Koszt SMS-a **23,37 zł z VAT**
W przypadku przekroczenia 90 znaków, ogłoszenie nie będzie zaakceptowane.

Po zweryfikowaniu ogłoszenia przez Dział Ogłoszeń pod względem jego zgodności z zasadami określonymi w regulaminie zamieszczania ogłoszeń przez SMS, otrzymasz potwierdzenie przyjęcia lub odrzucenia ogłoszenia.
Ogłoszenie ukaże się w najbliższym poniedziałkowym wydaniu „Super Tygodnia Chełmskiego", jeżeli wyślesz je do czwartku do godz. 12.00**
Treść ogłoszenia powinna być zgodna z obowiązującym regulaminem Super Tygodnia Chełmskiego.

* W przypadku przekroczenia dopuszczalnej liczby znaków, Dział Ogłoszeń zastrzega sobie prawo do modyfikacji treści ogłoszenia lub jego nieopublikowania.
** Dział ogłoszeń zastrzega sobie prawo do nieopublikowania ogłoszenia w podanym wyżej terminie z powodów technicznych lub w przypadku przesunięcia daty wydania. W takiej sytuacji ogłoszenie zostanie opublikowane w pierwszym możliwym terminie.
Opłata z tytułu przesłania niezgodnego SMS-a nie podlega zwrotowi.
Wszelkie uwagi, pytania oraz reklamacje prosimy kierować na adres:
Biuro Reklam i Ogłoszeń, 22-100 Chełm, ul.: Lubelska 31
tel. 82 565 27 05
e-mail: reklama@supertydzien.pl

| NAZWA | PREFIKS | BRAMKI | TARYFY | LICZBA ZNAKÓW |
|---|---|---|---|---|
| Ogłoszenie DROBNE | ST | 74567 | 4,92 PLN z VAT | do 60 |
| Ogłoszenie USŁUGI BEZ RAMKI | ST | 79567 | 11,07 PLN z VAT | do 60 |
| | | 91991 | 23,37 PLN z VAT | do 100 |
| Ogłoszenie USŁUGI LUB INNE W RAMCE | STC | 91991 | 23,37 PLN z VAT | do 90 |

RUBRYKI

| KATEGORIA | PREFIKS |
|---|---|
| motoryzacja | mot |
| kupię | kp |
| zamienię | zam |
| wynajmę | wyn |
| usługi | usl |
| sprzedam nieruchomości | spn |
| sprzedam inne | spi |
| zwierzęta | zwr |
| inne | i |
| zdrowie i medycyna | zim |
| rolnicze | rol |
| nauka | nk |
| szukam pracy | sp |
| dam pracę | dp |

eprasa.pl 314926f46b

TOP-BUD
Dom pod klucz!
Posadzki (mixokretem)
Tynki (każdy rodzaj)
▪ docieplenia (zewnętrzne, wewnętrzne)
▪ wykończenie wnętrz
tel. 602 652 247
8732

P.K.TRANS
KOMPLEKSOWE PRZEPROWADZKI
TRANSPORT
TEL: 500-152-192
10-29

Stacja kontroli opryskiwaczy w Kamieniu prowadzi badania techniczne na miejscu i w terenie

605055521
884802550
PTH „AGRO-TRANS" w Kamieniu
ul. Diamentowa 5, 22-113 Kamień
6553

Sprzedam. M-3 - 44 mkw., 2 pokoje, piwnica, Chełm, ul. Piotra Skargi. Tel. 502 053 125.

Wynajmę. Pokój w domu, umeblowany, Chełm. Tel. 515 959 229.

Kupię mieszkanie w Chełmie. Tel. 507 982 778.

Kupię mieszkanie w Chełmie, do 450 000 zł. Tel. 502 225 587.

## LOKALE

Wynajmę lokal - 40 mkw., na gabinet, biuro, magazyn, mieszkanie, ul. Paderewskiego, wszystkie media. Tel. 504 377 961.

Sprzedam. Lokal pod działalność - 30 mkw. Tel. 604 969 760.

## DZIAŁKI

Sprzedam. Działki rolne - 27 a, Strupin Mały, nr. 206 i 315, c. 21 000 zł. Tel. 505 468 817.

Sprzedam. Działki budowlane od 1600 do 2350 mkw., prąd, woda, doskonały dojazd, Stołpie - Tytusin, c. 30-35 zł/mkw. Tel. 606 538 523.

Sprzedam. Działka budowlano-rolna - 48 arów, w Białopolu, c. 79 000 zł. Tel. 513 205 949.

Sprzedam. Działka budowlana - 15 a, w Janowie koło Chełma, przy ul. Mickiewicza, nr. działki 112/2, c. 125 000 zł. Tel. 500 100 602.

Sprzedam. Działka budowlana - 15 a, przy ul. Świerkowej/Prusa, nr działki 999/2, c. 125 000 zł. Tel. 500 100 602.

**Sprzedam. Działka budowlana przy ul. Diamentowej, boczna Wygonu. Tel. 607 569 787.**

Sprzedam. Działka budowlano-rolna - 0,65 ha, Strupin Mały, c. 155 000 zł. Tel. 511 047 845.

Sprzedam. Działka budowlana - 1.30 ha, Zyngierówka. Tel. 798 300 037.

Sprzedam. Ziemia - 5,70 ha, grunty orne i łąki III i IV kl., Helenów gm. Wierzbica, możliwość zakupu siedliska, c. 130 000 zł. Tel. 504 666 719.

Sprzedam. Działka zagrodowo-inwestycyjna, rolna - 94 a, Pawłów gm. Rejowiec Fabryczny, c. 89 000 zł. Tel. 513 205 949.

Sprzedam. Działka budowlana - 941 mkw., Jezioro Białe, c. 230 000 zł. Tel. 513 205 949.

Sprzedam. Działka budowlana - 30 a, Wereszcze Małe, ogrodzona, c. 89 000 zł. Tel. 780 114 287.

Sprzedam. Działka budowlana -13 a, uzbrojona, Janów gm. Chełm, c. 150 000 zł. Tel. 513 205 949.

WYWÓZ ZŁOMU
sprzętu AGD, RTV, gruzu, mebli, ubrań, sprzątanie piwnic, strychów, garaży, domów po lokatorach i zmarłych i inne
ODŚNIEŻANIE
dachów, placów, wywóz śniegu
WYCINKA DRZEW
podcinanie, karczowanie, koszenie i sprzątanie działek, wywóz lub zrębkowanie gałęzi
PRACE ROZBIÓRKOWE
(stare domy, stodoły, komórki, szklarnie itp.)
MYCIE
malowanie elewacji, dachów itp.
CAŁE WOJEWÓDZTWO
od 8 do 21
514-299-106
8519

## NIERUCHOMOŚCI INNE

Sprzedam. Siedlisko Helenów - 5,70 ha, gmina Wierzbica, dom, obora, garaż, c. 250 000 zł. Tel. 504 666 719.

Sprzedam. Las mieszany 63-letni - 5,20 ha, Ujazdów, gm. Hańsk, c. 260 000 zł. Tel. 509 165 151.

Sprzedam. Garaż murowany z kanałem i prądem, przy ul. Kolejowej w Chełmie, c. 60 000 zł. Tel. 501 620 487.

Sprzedam. Garaż murowany, ul. Wołyńska/Przemysłowa, c. 50 000 zł. Tel. 790 335 289.

## USŁUGI

**TYNKI - maszynowe, gipsowe, cementowo–wapienne. Tel. 506 396 999**

Złota rączka, elektryk, hydraulik, szybko pomogę w dobrej cenie. Tel. 721 951 592.

**Piaskowanie, dojazd do klienta. Tel. 501 606 240.**

Zespół muzyczny Zgrani Chłopcy, grający na żywo, poleca swoje usługi. Tel. 735 449 249.

Termomodernizacje i docieplenia, tynki cementowo-wapienne. Tel. 730 658 803.

**MALOWANIE DACHÓW. Tel. 516 964 592.**

**Studnie głębinowe, Pompy Ciepła, ODWIERTY. Tel. 663 735 135.**

**MALOWANIE DACHÓW. Tel. 604 217 219**

# ROLNICTWO

## MASZYNY

**Kupię wszystkie ciągniki, ładowarki, prasy, przyczepy, kombajny, maszyny, także uszkodzone. Tel. 665 207 084.**

Sprzedam. Ursus C-360, przyczepa - 3.5 t, brony, kultywator, siewnik Poznaniak. Tel. 735 449 249.

Sprzedam. Przyczepa wywrotka dwustronna - 3,5 tony, nastawki metalowe, kola 20., opryskiwacz. Tel. 665 180 227.

Sprzedam. Krajzega do cięcia drewna, maszyna na podwoziu, bez silnika, c. 400 zł, druga z silnikiem 1-fazowym, 1.5 kW. Tel. 607 663 639.

Sprzedam. Siewnik do buraków, wóz paszowy poziomy, wał uprawowy 4,5 m. Tel. 609 093 356.

**Kupię wszystkie ciągniki, ładowarki, prasy, przyczepy, kombajny, maszyny, także uszkodzone. Tel. 665 207 084.**

Kupię. Prasy kostkujące, rolujące, kombajny zbożowe, ziemniaczane, agregaty, przyczepy kosiarki, ciągniki małe, 4x4, trolla, kopaczkę ładowarki. Tel. 574 651 542.

Sprzedam. Piła taśmowa, wyrzynarka włosowa, inne narzędzia, pilnie, c. 550 zł. Tel. 668 445 211.

Sprzedam. Dmuchawa do zboża - 3 szt., 3 zbiorniki lejowe na zboże o pojemności 15 ton każdy. Tel. 606 711 569.

Sprzedam. Opryskiwacz 400 litrów, silnik 7 kW, piła spalinowa 180 KM. Tel. 605 273 404.

Sprzedam. Reduktor kątowy, wałek do heblarki, imadło ślusarskie, imadło kowalskie. Tel. 694 521 003.

Sprzedam. Lemiesz z pochwą do kopaczki do ziemniaków, wózek pod silnik, wałek do krajzegi. Tel. 694 521 003.

Sprzedam. Agregat na bronie ciężkiej 2,4 m, c-330 po remoncie plus kabina. Tel. 798 019 910.

Sprzedam. Zetor 6711, w całości lub na części, pług 4, wysoka słupica, sortownik do ziemniaków. Tel. 798 019 910.

Sprzedam. Stemple budowlane 3-4-metrowe, c. 10-15 zł/szt. Tel. 798 019 910.

Sprzedam. Łuskarka do kolb kukurydzy, c. 150 zł, silnik el. 380 V, 2.2 kW, c. 300 zł. Tel. 607 663 639.

Sprzedam. Krajzega do cięcia drewna, metalowe tarcze cięcie 65 cm, tarcza widiowa, pasek klinowy, silnik 5.5 kW, c. 950 zł. Tel. 607 663 639.

Sprzedam. Wyłącznik do wyciągarki, trójkąt gwiazda 30 A, 380 V, c. 50 zł. Tel. 607 663 639.

## ZWIERZĘTA

Przyjmę gołębie nieodpłatnie z okolic Chełma, oprócz pocztowych. Tel. 511 681 542.

Zamienię kozła mięsnego, dużego, łagodnego na innego. Tel. 512 396 552.

Sprzedam. Piórka perlicze, koguty johnson gigant, kaczor kolorowy duży. Tel. 512 396 552.

**Sprzedam. Cielęta mięsne od dwóch tygodni do starterów. Tel. 517 055 016.**

BRAMEX
Kowalstwo artystyczne, klasyczne, nowoczesne
Bramy, ogrodzenia, balustrady, kraty
PRODUKCJA, MONTAŻ
tel. 886 156 745
8044

SKUP KONI I BYDŁA
w każdej kondycji

Szybka płatność dwa dni
517 055 016, 506 385 510
L269

**Kupię bydło w każdej kondycji, pourazowe. Tel. 795 227 321.**

**Sprzedam. Kury nioski - rossa, Wojsławice Kolonia. Tel. 726 557 551.**

Sprzedam. Kozy z koźlętami, 2-miesięczne owce kameruńskie, jaja lęgowe, kury johnson gigant. Tel. 512 396 552.

## INNE

Sprzedam. Miód z własnej pasieki, c. 30 zł. Tel. 603 583 234.

Sprzedam. Wysłodki suche, kampania 2024. Gorczyca żółta - odmiana borowska. Tel. 660 067 305.

Sprzedam. Mleko krowie, ser, śmietana, masło, jajka, Uher koło Chełma. Tel. 789 034 914.

Sprzedam. Sadzonki kwiatów datura brugmansia - anielskie trąby, c. 15 zł. Tel. 501 239 974.

Sprzedam. Miód z własnej pasieki. Tel. 603 583 234.

PILNE! ZAGINĘŁA SUCZKA!
Zaginęła suczka w okolicach Chełma (Pokrówka, Depułtycze Królewskie, osiedle Słoneczne i okolice). Suczka jest w trakcie intensywnego leczenia i pilnie potrzebuje pomocy. Ostatnio gorączkowała nawet do 40°C.

Cechy charakterystyczne: rażąca zielona obroża, bandaż na łapce
Jeśli ktokolwiek widział lub znalazł suczkę, proszę o natychmiastowy kontakt z Panią Izabelą Kuźniarską:
Telefon: 579 952 116
Facebook/Messenger: Izabela Kuźniarska
Prosimy o zabezpieczenie suczki i kontakt z Panią Izabelą.
Z góry dziękujemy za pomoc i udostępnianie informacji!
Każda informacja jest na wagę złota!
Dla znalazcy przewidziana nagroda!
8530

Specjalizujemy się w pracach na wysokościach oraz wynajmie podnośnika koszowego 15 m.

OFERUJEMY
▪ Mycie i malowanie dachów
▪ Mycie i odgrzybianie elewacji
▪ Mycie i impregnacja kostki brukowej
▪ Prace malarsko budowlane
▪ Wynajem podnośnika koszowego 15 m
▪ Wycinka drzew i pielęgnacja zieleni
▪ Montaże reklam
MAX UP
790 332 224
www.maxup.pl
kontakt@maxup.pl
6133

Andrzej Lewandowski
SPRZEDAŻ DREWNA
tel. 604 194 022

- drewno opałowe
- drewno kominkowe
- drewno łupane
8259

eprasa.pl 314926f46b

PROFESJONALIŚCI W NIERUCHOMOŚCIACH I KREDYTACH

Chcesz SPRZEDAĆ lub KUPIĆ MIESZKANIE, DOM, a może DZIAŁKĘ?
ZRÓB TO Z NAMI!
Zadzwoń, aby dowiedzieć się więcej!

PÓŁNOC NIERUCHOMOŚCI
Darmowa konsultacja na temat twojej nieruchomości

Patrycja Szmagalska 518 524 828

Jonatan Urban 885 851 148

Karolina Hurko 665 751 038

Marta Worobij 885 851 163

„CZYSTE POWIETRZE" JEST NAJWIĘKSZYM ANTYSMOGOWYM PROGRAMEM W POLSCE

# Opóźnienia w wypłatach dotacji

**Narodowy Fundusz Ochrony Środowiska i Gospodarki Wodnej mierzy się z falą krytyki w związku z opóźnieniami w wypłatach dofinansowań w ramach programu „Czyste Powietrze". Beneficjenci oraz wykonawcy inwestycji odnawialnych źródeł energii skarżą się na przeciągające się terminy realizacji wypłat, co generuje problemy finansowe i opóźnienia w realizacji projektów.**

Opóźnienia w wypłatach z programu „Czyste Powietrze" stanowią poważny problem, który może zniechęcić inwestorów do realizacji projektów OZE. Chodzi o wnioski złożone przed zawieszeniem programu, których było 200 tysięcy.

## NFOŚiGW tłumaczy

W odpowiedzi na zarzuty, NFOŚiGW wydał komunikat, w którym wyjaśnia przyczyny opóźnień. Fundusz podkreśla, że środki na dotacje są przekazywane na konta wojewódzkich funduszy ochrony środowiska i gospodarki wodnej, które są odpowiedzialne za przyjmowanie i rozliczanie wniosków. NFOŚiGW zapewnia, że wypłata środków w ramach programu „Czyste Powietrze" na konta wojewódzkich funduszy ochrony środowiska przebiega obecnie zgodnie ze zgłaszanym przez poszczególne wojewódzkie fundusze zapotrzebowaniem.

## Przyczyny opóźnień

Głównymi przyczynami opóźnień już obsługiwanych wniosków, według NFOŚiGW, są wzmożone kontrole.

- Trwa obsługa wszystkich wniosków, jednak jednocześnie prowadzone są kontrole, które ujawniają nieprawidłowości, takie jak zawyżanie kosztów inwestycji. W efekcie zakwestionowane wnioski są odsyłane do korekty - czytamy w komunikacie funduszu.

Kolejną przyczyną są zaległości z 2023 roku. NFOŚiGW informuje, że opóźnienia w wypłatach rozpoczęły się w 2023 roku, kiedy to przyjęto, ale nie rozpatrzono 200 tys. wniosków o dofinansowanie na kwotę 2,6 mld zł. Na opóźnienia miało też wpływ wstrzymanie naboru wniosków. Obecna przerwa w przyjmowaniu nowych wniosków w programie „Czyste Powietrze", która ma potrwać do 31 marca br., ma na celu usprawnienie rozpatrywania zaległych wniosków.

NFOŚiGW apeluje do beneficjentów o wyrozumiałość i cierpliwość. Fundusz zapewnia, że dokłada wszelkich starań, aby jak najszybciej uporać się z zaległościami i wznowić terminowe wypłaty dofinansowań.

## Nowy nabór

Program „Czyste Powietrze" jest finansowany z dwóch głównych źródeł: Krajowego Planu Odbudowy - 13,9 mld zł, Programu Fundusze Europejskie na Infrastrukturę, Klimat, Środowisko (FEnIKS) - 7,9 mld zł. Dodatkowe środki pochodzą z Funduszu Modernizacyjnego.

Nowy nabór wniosków wystartuje 31 marca. Co ważne, dodatkowo zostanie zasilony kwotą 10 mld zł bezzwrotnych dotacji z Funduszu Modernizacyjnego. Ministerstwo Klimatu i Środowiska poinformowało o zatwierdzeniu wypłaty tej kwoty przez Europejski Bank Inwestycyjny. Ostateczny kształt programu poznamy wkrótce. Dziś wiemy, że zawiera wiele mechanizmów, które mają zapobiegać nadużyciom. Zaliczki będą trafiały tylko na konta beneficjentów „Czystego Powietrza", a nie wykonawców. Poza tym zostaną wprowadzone limity dotacji w zależności od kosztów zaplanowanych prac. Warunki przyznawania najwyższego dofinansowania będą bardziej rygorystyczne. Trzeba będzie być właścicielem nieruchomości przez określony czas przed złożeniem wniosku, inwestycja będzie często kontrolowana.

Czyste Powietrze to pierwszy ogólnopolski program dopłat do wymiany starych pieców grzewczych, tzw. kopciuchów, na bardziej ekologiczne oraz docieplenia budynków. Jego celem od początku była walka ze smogiem. Projekt ruszył w 2018 roku i dziś jest największym antysmogowym programem w Polsce.

**Justyna Lesiuk-Klujewska**

DZIAŁKA BUDOWLANA DEPUŁTYCZE
130 000 PLN

tel. 665 751 038

SKLEP SPOŻYWCZY W CHEŁMIE
330 000 PLN

tel. 885 851 163

DZIAŁKA BUDOWLANA ŻÓŁTAŃCE
101 000 PLN

tel. 665 751 038

DOM LISZNO KOLONIA
300 000 PLN

tel. 885 851 163

DOM PRZY UL. ROLNICZEJ
425 000 PLN

tel. 518 524 828

DOM SIELEC
259 000 PLN

tel. 885 851 163

MIESZKANIE KAPLONOSY KOLONIA
115 000 PLN

tel. 885 851 163

DOM W KRASNYMSTAWIE
375 000 PLN

tel. 518 524 828

MIESZKANIE W CHEŁMIE 74 m²
379 000 PLN

tel. 665 751 038

DOM UL. BRONIEWSKIEGO
890 000 PLN

tel. 665 751 038

DOM W NOWINACH
299 000 PLN

tel. 665 751 038

DOM W RUDCE, OBOK KRASNEGOSTAWU
1 250 000 PLN

tel. 665 751 038

DZIAŁKA BUDOWLANA WERESZCZE DUŻE
109 000 PLN

tel. 885 851 163

GOSPODARSTWO ROLNE 6 HA JAŚLIKÓW
600 000 PLN

tel. 885 851 163

SIEDLISKO ROZIĘCIN
108 000 PLN

tel. 885 851 163

DOM W KRASNYMSTAWIE
375 000 PLN

tel. 518 524 828

SKLEP SPOŻYWCZY W CHEŁMIE
330 000 PLN

tel. 885 851 163

DOMEK MACIEJÓW
150 000 PLN

tel. 885 851 163

PIĘKNY DOM W WÓLCE OKOPSKIEJ
890 000 PLN

tel. 665 751 038

OŚRODEK KUBUSÓWKA W OKUNINCE
1 800 000 PLN

tel. 518 524 828

LOKAL 120 m² PRZY UL. SZYMANOWSKIEGO
750 000 PLN

tel. 518 524 828

eprasa.pl 314926f46b

**Wszystkie ogłoszenia znajdziesz na stronie www.supertydzien.pl**

**OŚRODEK KUBUSÓWKA W OKUNINCE**
**1 800 000 PLN**

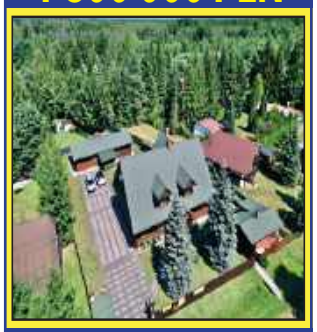

**tel. 518 524 828**

**DZIAŁKA INWESTYCYJNA CHEŁM**
**5 000 000 PLN**

**tel. 518 524 828**

**MIESZKANIE W CHEŁMIE 38 m²**
**235 000 PLN**

**tel. 665 751 038**

**DOM UL. BRONIEWSKIEGO**
**890 000 PLN**

**tel. 665 751 038**

Sprzedam. Ziemia rolna - 3 ha, Żalin. Tel. 511 702 611.

Sprzedam. Siano, słoma, ziemniaki sadzeniaki, wczesne, odmiana avanti, jelly, c. 2 zł/kg. Tel. 511 817 227.

Sprzedam. Silnik 380 V 4 kW; 230 V 1.1 kW, pompa do wody, motoreduktor. Tel: 694 521 003 Tel. 694 521 003.

Sprzedam. Siemię lniane, nierandapowane, c. 4 zł/kg, gorczyca, c. 3 zł/kg. Tel. 507 693 820.

Sprzedam. Krajzega 230 v, grzejnik olejowy, sprężarka 1-tłokowa, rębak do gałęzi. Tel. 694 521 003.

## PRACA

### DAM PRACĘ

Przyjmę do pracy murarzy, tynkarzy z doświadczeniem lub do przyuczenia, Tel. 730 658 803.

Zatrudnię pracowników do elewacji, ocieplenia, tynków cementowo-wapiennych. Tel. 730 658 803.

**Murarze, dekarze, wykończeniowcy – praca UE. Tel. 602 472 177**

Ścięcie drzew i krzaków na Pokrówce w zamian za zebranie. Tel. 691 246 901.

Zatrudnię elektromontera z doświadczeniem, do robót związanych z budową sieci elektroenergetycznych SN/nn. Tel. 697 270 063.

### SZUKAM PRACY

Poszukuję pracy fizycznej, sprzątanie, jakiejkolwiek. Tel. 453 505 297.

Mycie okien, sprzątanie, wszelkie prace domowe, c. 30 zł Tel. 732 346 662.

Szukam pracy fizycznej, drobne prace remontowe. Tel. 510 505 297.

Pomocnik budowlany, również do wykończeń. Tel. 536 724 274.

Opiekunka dziecięca, osób starszych, roznoszenie ulotek, sprzątanie. Tel. 579 379 986.

Mycie okien, zakupy, sprzątanie, na terenie Chełma. Tel. 519 700 179.

Murarz-tynkarz, docieplenia, wszelkie prace budowlane. Tel. 511 681 542.

Sprzątanie niepotrzebnych rzeczy, złomu. Tel. 573 894 964.

Zaopiekuję się starszą osobą, czas nieokreślony, praca w ogrodzie, sprzątanie, mycie okien, zakupy, pranie dywanów. Tel. 533 692 090.

**Złota rączka: naprawi, zamontuje, pomaluje, i multum innych usług nie za miliony. Już pędzę do Ciebie. Tel.665 670 947.**

## DOM I OGRÓD

### AGD/RTV

Przyjmę za darmo sprawną pralkę. Tel. 732 346 662.

Sprzedam. Lodówka Bosch, stan dobry, kuchnia gazowa i butla. Tel. 509 609 980.

Sprzedam. Pralka „Beko", tanio, stan bdb. Tel. 505 509 790.

### MEBLE

Sprzedam. Wersalka po renowacji, jak nowa, c. 650 zł. Tel. 507 841 669.

Sprzedam. Stół rozkładany, 100 x 180, 300 cm, kolor dąb truflowy, stan bdb., c. 1 000 zł. Tel. 509 727 459.

### POZOSTAŁE

Sprzedam. Krajzega metalowa, silnik 3 kW, c. 1 000 zł, pasek klinowy. Tel. 668 480 005.

Sprzedam. Lampa nocna, stojąca, 3 klosze, szkło, metal, zielona. Tel. 694 613 886.

Sprzedam. Pianino „Smoleńsk", dł. 145 cm, wys. 120 cm, piekarnik elektryczny, odkurzacz. Tel. 694 521 003.

## MATRYMONIALNE

Pan, 40 lat, pozna kobietę w wieku od 40 do 55 lat, do stałego związku. Tel. 666 735 590.

Jestem kobietą po przejściach, mam 57 lat, szukam pana z mieszkaniem do stałego związku. Dzwonić po 18.00. Tel. 509 642 235.

## TURYSTYKA

Sprzedam. Rower z silnikiem spalinowym, honda gx25, nieużywany. Tel. 507 191 120.

Sprzedam. Wiosła do łódki, drewniane, długie, 4 sztuki. Tel. 507 191 120.

## RÓŻNE

Odbiorę złom własnym transportem, każda ilość. Tel. 509 063 790.

Skupujemy motocykle, antyki, starocie i pamiątki z PRL. Tel. 698 693 846.

Sprzedam. Gruber 14 łap, pług 2-skibowy, zamrażarka, rusztowanie, płużek konny, drzwi balkonowe drewniane, drzwi. Tel. 825 671 549.

Sprzedam. Wózek dla lalki, różowy, drewniany, puszysty koc 140 x 110, wanienka. Tel. 694 613 886.

Sprzedam. Blat heblarki z regulacją, przewód 4-żyłowy 30 m.b., piekarnik elektryczny. Tel. 694 521 003.

Przewiozę różne rzeczy, własny transport. Tel. 509 063 790.

## SPRZEDAM INNE

Sprzedam. Rower góral Decathlon, stan dobry, koła 26, zadbany, c. 300 zł. Tel. 517 740 050.

Sprzedam. Rower KTM, nowy amortyzator, hamulce tarczowe, stan dobry. Tel. 693 368 214.

Sprzedam. Drewno opałowe: dąb, grab, czereśnia, olcha, brzoza. Tel. 517 845 500.

**Drewno opałowe: olcha, dąb, grab, suche, układane. Tel. 609 088 450.**

**Drewno opałowe, c. od 120 zł. Tel. 664 847 474.**

Sprzedam. Skóry baranie, cienkie, licowe, zamszowe, kupony materiałów wełnianych. Tel. 504 377 961.

Sprzedam. Sukienka komunijna, 134 cm, bolerko, dodatki: wianek, rękawiczki, torebka - c. 120 zł. Strój komunijny 2 cz. dla chłopca, 134 cm - c. 70 zł. Tel. 785 462 775.

Stepper treningowy na płozy, drzwiczki do pieca kaflowego. Tel. 518 935 177.

Stepper treningowy na płozy, rower męski z Niemiec, przerzutki w piaście, amortyzatory. Tel. 518 935 177.

Sprzedam. Kupony ogłoszeniowe Super Tygodnia. Tel. 606 669 737.

**Sprzedam narzędzia do obróbki blachy: zwijka 2,10 m, giętarka 1 m długości, wiertarka stołowa (komplet) i siłowa. Tel. 505 255 332.**

Sprzedam. Migomat mało używany, sprawny, butla, maska, podkaszarka elektryczna, c. 50 zł. Tel. 506 468 070.

Sprzedam. Drewno opałowe do c.o., cięte, łupane, transport. Tel. 504 860 159.

Sprzedam. Maszyna do szycia Singer, zabytkowa, stan dobry. Tel. 507 191 120.

Buda, ładna, funkcjonalna, dla psa średniej wielkości, ocieplona. Tel. 82 563 40 30.

Sprzedam. Grobowiec pojedynczy, sektor G-5 w Chełmie, ul. Mościckiego, c. do uzgodnienia. Tel. 881 567 066.

## KUPIĘ INNE

Antyki, odznaki, monety, figury, obrazy, zegary i inne starocia. Tel. 781 943 519.

Kupię antyki, monety, militaria, znaczki, pocztówki, płyty, medale. Tel. 605 541 416.

Kupię. Znaczki pocztowe, klasery. Tel. 505 049 116.

Szafy, dywany, wykładziny używane, meblościanka. Tel. 735 393 754.

Saturator PRL. Tel. 501 068 061.

## KUPONY NA BEZPŁATNE OGŁOSZENIA DROBNE MOŻNA WRZUCAĆ DO SKRZYNEK:

**REJOWIEC**
- na byłym budynku Urzędu Gminy obok wejścia

**WŁODAWA**
- sklep „Slawex", Al. Jana Pawła II 23

**KRASNYSTAW**
- ul. Poniatowskiego 4C
- przy biurze TBS (naprzeciw „Stokrotki")

**SIENNICA RÓŻANA**
- sklep „Groszek"

**CHEŁM**
- przy wejściu do marketu „Stokrotka" na os. Zachód
- przy wejściu do „Carrefoura" na ścianie apteki
- na targowisku przy al. Piłsudskiego
- przy bramie wejściowej na targowisko przy al. Armii Krajowej
- przy wejściu do sklepu „Gazda" ul. Trubakowska
- na nowym targowisku przy placu Kupieckim (główne wejście)
- przy wjeździe na teren byłej składnicy wojskowej przy ul. Hrubieszowskiej
- przy wejściu do „Carrefoura" na ścianie apteki

**SIEDLISZCZE**
- klubokawiarnia „ZEBERKA", ul. Lubelska 33

**LEŚNIOWICE**
- Sklep Ren-Zbig Politówka 19b (naprzeciwko UG Leśniowice)

**KAMIEŃ**
- sklep „Gama"

**ŻMUDŹ**
- sklep „Lewiatan"

**DOROHUSK**
- na ogrodzeniu przy sklepie „Lewiatan"

**BIAŁOPOLE**
- sklep „Lewiatan"

*Serdecznie zapraszamy!*

**UWAGA! Ogłoszenia o usługach są płatne i nie będą przyjmowane na kuponach. Można je wykupić przez internet na stronie www.supertydzien.pl lub w redakcji**

# KUPON na bezpłatne ogłoszenie drobne

super tydzień chełmski

**kategoria**

**MOTORYZACJA**
- ☐ Samochody kupno
- ☐ Samochody sprzedaż
- ☐ Motocykle i quady
- ☐ Inne Motoryzacja

**NIERUCHOMOŚCI**
- ☐ Domy
- ☐ Mieszkania
- ☐ Lokale
- ☐ Działki

**DOM I OGRÓD**
- ☐ AGD/RTV
- ☐ Meble
- ☐ Ogród
- ☐ Pozostałe

**ROLNICTWO**
- ☐ Maszyny
- ☐ Zwierzęta
- ☐ Inne

**PRACA**
- ☐ Dam pracę
- ☐ Szukam pracy

- ☐ **BUDOWLANE**
- ☐ **ZDROWIE I URODA**
- ☐ **MATRYMONIALNE**
- ☐ **TURYSTYKA**
- ☐ **SPRZEDAM INNE**
- ☐ **KUPIĘ INNE**
- ☐ **RÓŻNE**

**treść** (maksymalnie do 50 znaków)

**cena:** ☐☐☐☐☐☐ **telefon:** ☐☐☐ ☐☐☐ ☐☐☐

**Dane ogłoszeniodawcy (do wiadomości redakcji)**

imię i nazwisko: .....

adres i telefon: .....

**1 KUPON = 1 EMISJA**

**Wszystkie ogłoszenia znajdziesz na stronie wwwsupertydzien.pl**

eprasa.pl 314926f46b

# TV PROGRAM super tydzień chełmski

## Program telewizyjny 24 – 30.03.2025

## Narodziny gwiazdy

**TVN, sobota 29.03, godz. 21.35**

Jackson Maine zyskał sławę jako muzyk country. Teraz zmaga się z kryzysem zarówno w życiu zawodowym, jak i osobistym. Trudno pogodzić mu się z faktem postępującej utraty słuchu. Szuka ucieczki od problemów w alkoholu. Artysta trafia do klubu Blue Blue, w którym występują drag queens. Tego wieczoru scena należy jednak do Ally - skromnej kelnerki, która po godzinach pisze piosenki. Mężczyzna jest oszołomiony jej wykonaniem utworu z repertuaru Edith Piaf. Dostrzega w dziewczynie olbrzymi potencjał. Podczas jednego ze swoich koncertów zaprasza ją na scenę. Wkrótce stają się sobie bardzo bliscy, a ich relacja przeradza się w płomienny romans. Wspierana przez ukochanego Ally szybko osiąga spektakularny sukces. Zyskuje nominację do prestiżowej nagrody, a jej twarz pojawia się na billboardach. Jackson początkowo cieszy się jej szczęściem. Niestety, z czasem coraz trudniej znosi sławę partnerki - szczególnie w sytuacji, gdy sam traci popularność. Popada w konflikt z bratem, który był jego menedżerem. Pogrąża się w uzależnieniu, co nie pozostaje bez wpływu na jego związek i karierę Ally.

## Moje wielkie greckie wesele

**TVP 2, sobota 29.03, godz. 22.20**

Rodzina Portokalosów, choć od wielu lat mieszka w Ameryce, nadal kultywuje greckie tradycje. Prowadzi małą restaurację, w której są serwowane narodowe potrawy. Pracuje w niej jedna z córek właścicieli, 30-letnia, niezbyt atrakcyjna Toula (Nia Vardalos). Jej rodzice, Maria (Lainie Kazan) i Gus (Michael Constantine), martwią się, ponieważ kobieta wciąż nie ma męża. Tymczasem ona chce coś zmienić w swoim życiu. Marzy o innej pracy. Z pomocą matki udaje się jej przekonać ojca, że powinna pójść na kurs komputerowy. Po jego ukończeniu porzuca posadę kelnerki i zatrudnia się w biurze podróży swojej ciotki. Zmienia też fryzurę, rezygnuje z nietwarzowych okularów, zaczyna się malować i nosić modne ubrania. Niebawem spotyka przystojnego Iana Millera (John Corbett). Zakochują się w sobie. Niestety, wybranek Touli nie jest Grekiem. Rodzice dziewczyny nie chcą go zaakceptować. Zakochani muszą dołożyć wszelkich starań, aby przekonać najbliższych o swojej miłości.

## Smak miłości

**TVP 1, niedziela 30.03, godz. 22.25**

Portland. Grupę ludzi łączy potrzeba kochania i bycia kochanym. W szukaniu miłości doświadczają oni wzlotów i upadków. Dla jednych uczucie to jest źródłem pozytywnej energii, innych niszczy z ogromną siłą. Bradley przeżywa miłosne rozterki i ciągle popełnia błędy. Jego żona Kathryn pokochała inną kobietę, Jenny. Agentka nieruchomości Diana próbuje ukryć swój romans z żonatym mężczyzną Davidem. Chloe i Oscar spotykają się w sklepie z kawą należącym do Bradleya. Zakochują się w sobie i dzielą swoimi marzeniami. Harry jest żonaty z Esther. Zasypuje Bradleya mnóstwem dobrych rad...

## Pieniądze to nie wszystko

**TVN, niedziela 30.03, godz. 22.05**

Pięćdziesięcioletni przedsiębiorca z branży spożywczej, Tomasz Adamczyk, myśli o tym, aby wycofać się z interesu i poświęcić swojej życiowej pasji - filozofii. Zanim jednak udaje mu się wcielić w życie te plany, pechowo ulega wypadkowi samochodowemu. Rannego kierowcę znajdują w rozbitym aucie byli pracownicy upadłego PGR-u, których jedyną rozrywką jest konsumpcja wina Platon - jak się okazuje sztandarowego produktu firmy Adamczyka. Bezrobotni chłopi uprowadzają biznesmena, domagając się okupu w wysokości... miliarda złotych. Kłopot w tym, że ani żona Tomasza, Natalia, ani jego wspólnik Wiesław nie mają wcale zamiaru zapłacić żądanej kwoty.

## Poranek kojota

**Polsat, niedziela 30.03, godz. 23.00**

Nieśmiały rysownik komiksów Kuba zastąpił podczas eleganckiego bankietu swojego kolegę - kelnera. Podczas imprezy poznał atrakcyjną piosenkarkę Noemi, w której zakochał się z wzajemnością. Na wieść o tym jej partner Brylant wpada w złość. Mężczyzna jest winny sporą sumę gangsterowi Dzikiemu, a małżeństwo z Noemi pomogłoby mu spłacić długi i ocalić życie. Stefanowi, ojczymowi dziewczyny, nie podoba się znajomość pasierbicy z Kubą. Chce on zmusić młodego artystę, by zerwał kontakty z dziewczyną. Stefan ma sporo na sumieniu. Przed laty zamordował ojca dziewczyny i swojego wspólnika - piosenkarza Mariano Italiano - by ożenić się dla pieniędzy z jej matką. Zakochany Kuba wpada więc w tarapaty. By uniknąć smutnego końca, musi przechytrzyć wrogów.

© www.telepress24.com ✉telepress24@gmail.com

### TVP 1

- 7.00 Transmisja Mszy Świętej
- 7.30 Studio Raban – magazyn
- 8.00 Rodzina Kanderów (3) – serial
- 9.00 Ranczo s.VI (70) – serial
- 9.50 Komisarz Alex s.I (13) – serial
- 10.45 Ojciec Mateusz (227) – serial
- 11.35 Polskie Parki Narodowe
- 12.10 Agrobiznes
- 12.35 Magazyn Rolniczy
- 12.50 Subtropikalne Królestwo Słońca
- 14.00 Wichrowe wzgórze (135) – serial
- 14.55 Jaka to melodia?
- 15.35 Gra słów. Krzyżówka
- 16.05 Dziedzictwo (523) – serial
- 17.00 Teleexpress, Pogoda
- 17.20 Jaka to melodia?
- 17.55 Klan (4492) – telenowela
- 18.25 Reporterzy – magazyn
- 18.45 Akacjowa 38 (584) – serial
- 19.30 Program informacyjny 19.30
- 19.55 Pytanie dnia
- 20.10 Sport, Pogoda
- 20.25 Piłka nożna – eliminacje MŚ 2026 – Polska – Malta
- 23.10 Świat bez fikcji – Deyna. Geniusz do zatracenia
- 0.15 Balans bieli – magazyn
- 1.00 HIT Akcja pod Arsenałem – dramat, reż. Jan Łomnicki, wyk. Cezary Morawski, Mirosław Konarowski, Magdalena Wołłejko, Jan Englert, Lidia Korsakówna, Zbigniew Zapasiewicz, Tadeusz Łomnicki, Piotr Dejmek
- 2.50 Wielkie wesele – komedia, USA, reż. Justin Zackham, wyk. Robert De Niro, Katherine Heigl, Diane Keaton, Amanda Seyfried, Susan Sarandon

### TVP 2

- 4.30 Na dobre i na złe (822) – serial
- 5.30 M jak miłość (1786) – serial
- 6.25 Dobre historie – Stowarzyszenie Emaus – magazyn
- 6.55 Barwy szczęścia (3154) – serial
- 7.30 Pytanie na śniadanie
- 11.15 Okrasa łamie przepisy – Polskie wędzonki
- 11.50 Sprawdzamy – magazyn
- 12.30 Koło fortuny – teleturniej
- 13.15 Miłość i nadzieja (157) – serial
- 14.05 Va Banque (878) – teleturniej
- 14.35 Na sygnale (693) – serial
- 15.05 La Promesa – pałac tajemnic (107) – serial
- 16.00 Koło fortuny – teleturniej
- 16.35 Familiada – teleturniej
- 17.20 Miłość i nadzieja (158) – serial
- 18.15 Va Banque (879) – teleturniej
- 18.50 Jeden z dziesięciu – teleturniej
- 19.25 Barwy szczęścia (3154) – serial
- 19.50 Przepis dnia
- 20.05 Barwy szczęścia (3155) – serial
- 20.40 Kulisy serialu
- 20.55 M jak miłość (1859) – serial
- 21.55 Na sygnale (694) – Pacjent zero – serial
- 22.30 Glina (16) – serial
- 23.25 HIT Judy – film fabularny, Wielka Brytania, reż. Rupert Goold, wyk. Renee Zellweger, Darci Shaw, Rufus Sewell
- 1.35 O mnie się nie martw (11) – serial
- 2.35 Kod Annie Parker – film fabularny, USA, reż. Steven Bernstein, wyk. Helen Hunt, Samantha Morton, Aaron Paul, Rashida Jones
- 4.15 Zakończenie dnia

### POLSAT

- 6.00 Nowy dzień z Polsat News
- 8.30 Malanowski i Partnerzy
- 9.30 Sekrety rodziny
- 10.30 Trudne sprawy
- 11.30 Gliniarze
- 14.35 Dlaczego ja?
- 15.50 Wydarzenia, Pogoda
- 16.20 Interwencja
- 16.30 Na Ratunek 112
- 17.00 Gliniarze
- 18.00 Pierwsza miłość
- 18.50 Wydarzenia, Sport, pogoda
- 19.15 Gość Wydarzeń
- 19.40 Uroczysko

- 20.15 HIT MEGA HIT – Thor: Miłość i grom – film przygodowy, Australia, USA, 2022, reż. Taika Waititi, wyk. Chris Hemsworth, Natalie Portman, Christian Bale, Tessa Thompson, Russell Crowe, Jaimie Alexander, Idris Elba, Chris Pratt, Dave Bautista
- 22.55 Predatorzy – film sci - fi, USA, reż. Nimród Antal, wyk. Adrien Brody, Topher Grace, Alice Braga, Walton Goggins, Oleg Taktarov, Laurence Fishburne
- 1.15 Wpół do śmierci – film sensacyjny, Niemcy, USA, 2002, reż. Don Michael Paul, wyk. Steven Seagal, Morris Chestnut, Ja Rule, Nia Peeples, Tony Plana
- 3.30 Nasz nowy dom

### TVN

- 5.40 Uwaga!
- 5.55 Ukryta prawda
- 6.50 Kuchenne rewolucje – program kulinarno - rozrywkowy
- 7.45 Dzień Dobry TVN
- 11.20 Kuchenne rewolucje – program kulinarno - rozrywkowy
- 13.25 Ukryta prawda
- 16.35 Detektywi
- 17.40 Szpital św. Anny
- 18.40 Sport, Pogoda, Fakty
- 18.50 Kroniki Pucharu Świata w skokach narciarskich
- 19.40 Uwaga!
- 20.00 Doradca smaku
- 20.10 Na Wspólnej – serial
- 20.50 MasterChef Nastolatki

- 22.10 HIT Niezapomniany – film sensacyjny, USA 2017, reż. Denise Di Novi, wyk. Rosario Dawson, Katherine Heigl, Geoff Stults, Isabella Kai, Cheryl Ladd
- 0.15 CSI: Kryminalne zagadki Las Vegas – serial
- 1.25 Co za tydzień
- 2.00 Szpital – program obyczajowy
- 2.50 Szpital – program obyczajowy
- 3.45 Uwaga!
- 4.05 Jak to jest zrobione – serial
- 4.30 Recepta na stary dom
- 4.55 Nauka jazdy

### SUPER POLSAT

**6.45** SuperLudzie Extra **7.00** Na ratunek 112 **7.30** Na ratunek 112 **8.00** 48H. Zaginieni **9.00** 48H. Zaginieni **10.00** Wydarzenia 24 **10.30** SuperLudzie **11.00** SuperLudzie **11.30** Świat według Kiepskich **14.05** Twoja Twarz Brzmi Znajomo **16.00** TOP CHEF **17.30** Świat według Kiepskich **20.00** Bitwa o palety **21.05** Underworld: Wojny krwi - horror sci - fi, USA, 2016, reż. Anna Foerster, wyk. Kate Beckinsale, Theo James, Tobias Menzies, Lara Pulver, Charles Dance **23.00** Sposób na blondynkę - komedia romantyczna **1.30** Bitwa o palety **2.30** Świat według Kiepskich **4.00** Nasz nowy dom

### TVP SPORT

**5.50** Piłka nożna - Liga Narodów, 1/4 finału: Holandia - Hiszpania **10.15** Zdzisław Krzyszkowiak - reportaż **10.45** Lekkoatletyka - Halowe MŚ - Chiny **13.30** Piłka nożna - Orlen Ekstraliga kobiet: GKS Katowice - Pogoń Szczecin **15.35** Piłka nożna: Chojniczanka 1930 Chojnice - Hutnik Kraków **17.45** Magazyn 2. ligi piłkarskiej (21) **18.30** Piłka nożna - eliminacje MŚ 2026: Polska - Malta **23.45** Sportowy Wieczór **0.10** Piłka nożna - Liga Narodów, 1/4 finału: Hiszpania - Holandia **2.20** Boks - Gala w Tokio, walka: A. Olascuaga - H. Kyoguchi **3.10** Legendy KSW (6) **5.10** Zakończenie dnia

### TTV

**5.20** Dobra robota **6.15** Express - informacje **6.35** Diabelnie boskie - serial **7.00** Szkoła - program obyczajowy **8.00** Szpital - program obyczajowy **10.00** Detektywi - serial **11.00** Zakup w ciemno **13.00** Życie na kredycie **13.35** Gogglebox. Przed telewizorem **14.35** Kartoteka **15.45** Express, Pogoda **16.05** Zakup w ciemno **17.05** Usterka **17.45** Express, Pogoda, Sport **18.05** Złomowisko PL **19.05** Dobra robota **19.45** Express, Pogoda **20.05** Zakup w ciemno **21.05** Życie na kredycie **21.45** Express, Pogoda **22.00** Gogglebox. Przed telewizorem **23.00** Gogglebox. Przed telewizorem **0.00** 99 - Gra o wszystko. VIP

### STOPKLATKA

**6.00** Kabaretowe hity **7.10** Polak potrafi - serial **8.05** Przygody Pana Michała - serial **9.30** Doc: w twoich rękach - serial **12.00** Katastrofy w przestworzach **16.00** Kojak - serial **18.05** Komisarz Rex - serial **20.00** Porwanie - thriller, USA **21.50** Killshot - thriller, USA **23.45** Psy - dramat sensacyjny, Polska

### TV 4

**11.55** Trudne sprawy **14.55** Policjantki i Policjanci **16.55** Trudne sprawy **18.00** Łowcy Skarbów **19.00** Policjantki i Policjanci **20.00** Malanowski. Nowe rozdanie **20.30** Sprawiedliwi - Wydział Kryminalny **21.30** Sprawiedliwi. Trójmiasto **22.35** Miłość za wszelką cenę **23.40** Na dnie piekła - film akcji

### TV6

**7.55** Policjantki i Policjanci **8.55** Kobra - oddział specjalny **11.00** 48H. Zaginieni **12.55** Septagon **14.00** Policjantki i Policjanci **15.00** Kobra - oddział specjalny **17.05** Magnum: Detektyw z Hawajów **18.00** Strażnik Teksasu **20.00** CSI: Kryminalne zagadki Nowego Jorku **22.55** Sprawiedliwi - Wydział Kryminalny

## PONIEDZIAŁEK, 24.03

### TVN 7

- 5.15 Szkoła – program obyczajowy
- 7.00 Szpital – program obyczajowy
- 8.00 Ukryta prawda
- 11.10 W – 11 Wydział Śledczy – program kryminalny
- 11.55 Detektywi
- 13.55 Szkoła – program obyczajowy
- 14.55 Sąd rodzinny
- 16.55 Zagadki losu
- 19.00 Ukryta prawda
- 20.00 Hotel Paradise
- 21.05 HIT Wielki Mike – film obyczajowy, USA 2009, reż. John Lee Hancock, wyk. Sandra Bullock, Tim McGraw, Quinton Aaron, Jae Head, Lily Collins, Kathy Bates
- 23.45 Odnajdę cię – film sensacyjny, Polska 2018, reż. Beata Dzianowicz, wyk. Ewa Kaim, Dariusz Chojnacki, Michał Żurawski, Piotr Stramowski, Mirosław Haniszewski
- 1.30 W sieci kłamstw
- 2.20 Mówię Wam
- 3.10 Fachowcy
- 3.45 Fachowcy
- 4.20 Osadzone. Blok F
- 4.45 Druga strona medalu

### TV PULS

- 6.00 Nash Bridges – serial
- 8.00 Kobra – oddział specjalny – serial
- 10.00 Rekrut – serial
- 11.00 Kotka – serial
- 12.55 Rekrut – serial
- 13.50 Lombard: Życie pod zastaw
- 15.50 Ranczo – serial
- 18.00 Lombard: Życie pod zastaw
- 20.00 HIT Skazany na piekło – dramat sensacyjny, USA 2003, reż. Ringo Lam, wyk. Carlos Gómez, Jean - Claude Van Damme, Lawrence Taylor, Lloyd Battista
- 22.00 Kickboxer: Zemsta – film sensacyjny, USA 2016, reż. John Stockwell, wyk. Alain Moussi, Dave Bautista, Gina Carano, Jean - Claude Van Damme
- 23.50 Miasto bezprawia – film akcji, USA 2019
- 1.45 Dzielnica strachu – serial
- 2.45 Lombard: Życie pod zastaw
- 3.45 Taki jest świat
- 4.25 Menu na miarę
- 5.00 Dzielnica strachu – serial

### TRWAM

**15.50** Ma się rozumieć **16.00** Informacje dnia **16.10** Sanktuaria polskie **16.30** Porady Medyczne Bonifratrów **17.00** Świadkowie **17.30** XX Rajd Katyński **17.55** Poczet Wielkich Polaków **18.00** Anioł Pański **18.05** Informacje dnia **18.15** Rozmowy niedokończone **19.25** 40 dni z Matką Bożą Gietrzwałdzką **19.30** Poznajemy Polskę **19.45** Modlitwa z telefonicznym udziałem dzieci **20.00** Informacje dnia **20.20** Różaniec **20.50** Myśląc Ojczyzna **21.00** Apel Jasnogórski **21.20** Informacje dnia **21.40** Polski Punkt Widzenia **22.00** Z wędką nad wodę **22.30** Filmowe Życiorysy PL **23.35** Komarowska Wiktoria

eprasa.pl 314926f46b

## WTOREK, 25.03

### TVP 1

**7.00** Transmisja Mszy Świętej
**7.30** Kościół z bliska
**8.00** Rodzina Kanderów (4) - serial
**9.05** Ranczo s.VI (71) - Dzieci rewolucji - serial
**9.55** Komisarz Alex s.II (14) - serial
**10.45** Ojciec Mateusz (228) - serial
**11.35** Królowie (44) - serial
**12.10** Agrobiznes
**12.35** Magazyn Rolniczy
**12.50** Kerkini - grecka przystań ptaków
**14.00** Wichrowe wzgórze (136) - serial
**14.55** Jaka to melodia?
**15.35** Gra słów. Krzyżówka
**16.05** Dziedzictwo (524) - serial
**17.00** Teleexpress, Pogoda
**17.20** Jaka to melodia?
**17.55** Klan (4493) - telenowela
**18.25** Reporterzy - magazyn
**18.45** Akacjowa 38 (585) - serial
**19.30** Program informacyjny 19.30
**19.55** Pytanie dnia
**20.10** Sport, Pogoda
**20.30** Królowie (45) - serial
**21.05** O karawanie i psach
**22.10** 24 godziny w Le Mans - film HIT obyczajowy, USA, reż. Lee H. Katzin, wyk. Steve Mcqueen, Siegfried Rauch, Elga Andersen, Ronald Leigh - Hunt
**0.05** Niebezpieczne miasta (2) - Rio de Janeiro
**1.15** C. K. Dezerterzy, cz. II - komedia, Polska, Węgry, reż. Janusz Majewski
**2.40** Poznajmy się jeszcze raz - film fabularny, Francja, reż. Nicolas Bedos
**4.50** Zakończenie dnia

### TVP 2

**4.35** Na dobre i na złe (823) - serial
**5.35** M jak miłość (1787) - serial
**6.25** Otwarci na dialog - reportaż
**6.55** Barwy szczęścia (3155) - serial
**7.30** Pytanie na śniadanie
**11.15** W poszukiwaniu dobrego filmu - magazyn
**11.55** Program publicystyczny
**12.30** Koło fortuny - teleturniej
**13.15** Miłość i nadzieja (158) - serial
**14.05** Va Banque (879) - teleturniej
**14.35** Na sygnale (694) - serial
**15.05** La Promesa - pałac tajemnic (108) - serial
**15.50** Przepis dnia
**16.00** Koło fortuny - teleturniej
**16.35** Familiada - teleturniej
**17.20** Miłość i nadzieja (159) - serial
**18.15** Va Banque (880) - teleturniej
**18.50** Jeden z dziesięciu - teleturniej
**19.25** Barwy szczęścia (3155) - serial
**19.55** Przepis dnia
**20.05** Barwy szczęścia (3156) - serial
**20.40** Kulisy serialu
**20.55** M jak miłość (1860) - serial
**21.55** Na sygnale (695) - serial
**22.30** Magazyn Ekspresu Reporterów
**23.30** Komornik - dramat, reż. Feliks HIT Falk, wyk. Andrzej Chyra, Małgorzata Kożuchowska, Kinga Preis, Grzegorz Wojdon, Jan Frycz
**1.15** Papillon. Motylek - dramat, Hiszpania, USA, Czechy, reż. Michael Noer, wyk. Rami Malek, Charlie Hunnam, Tommy Flanagan, Michael Socha
**3.30** Narbona - drugi Rzym
**4.25** Zakończenie dnia

### TVN 7

**5.15** Szkoła - program obyczajowy
**7.00** Szpital - program obyczajowy
**8.00** Ukryta prawda
**11.10** W - 11 Wydział Śledczy - program kryminalny
**11.55** Detektywi
**13.55** Szkoła - program obyczajowy
**14.55** Sąd rodzinny - program sądowy
**15.55** Sąd rodzinny
**16.55** Zagadki losu
**19.00** Ukryta prawda
**20.00** Hotel Paradise
**21.05** Kod dostępu - film sensacyjny, USA 2001, reż. Dominic HIT Sena, wyk. John Travolta, Hugh Jackman, Halle Berry, Don Cheadle, Sam Shepard
**23.10** Reminiscencja - film sensacyjny, USA 2021, reż. Lisa Joy, wyk. Hugh Jackman, Rebecca Ferguson, Thandiwe Newton, Cliff Curtis, Marina de Tavira
**1.35** Hotel Paradise
**2.20** W sieci kłamstw
**3.10** Fachowcy
**3.45** Osadzone. Blok F
**4.15** Druga strona medalu
**4.40** Druga strona medalu

### TV PULS

**6.00** Nash Bridges - serial
**8.00** Kobra - oddział specjalny - serial
**10.00** Rekrut - serial
**11.00** Kotka - serial
**12.55** Rekrut - serial
**13.50** Lombard: Życie pod zastaw
**15.50** Ranczo - serial
**18.00** Lombard: Życie pod zastaw
**20.00** Lwie serce - film sensacyjny, HIT USA 1990, reż. Sheldon Lettich, wyk. Deborah Rennard, Harrison Page, Jean - Claude Van Damme, Lisa Pelikan
**22.05** Podwójne uderzenie - film sensacyjny, USA 1991, reż. Sheldon Lettich, wyk. Alan Scarfe, Bolo Yeung, Cory Everson, Geoffrey Lewis, Jean - Claude Van Damme
**0.30** Więźniowie dzielnicy - dramat sensacyjny, USA 2019, reż. Lior Geller, wyk. Charlie MacGechan, David Castaneda, Elijah Rodriguez, Jean - Claude Van Damme, Nicholas Sean Johnny
**2.15** Dzielnica strachu - serial
**3.15** Lombard: Życie pod zastaw
**4.15** Menu na miarę

### POLSAT

**6.00** Nowy dzień z Polsat News
**8.30** Malanowski i Partnerzy
**9.30** Sekrety rodziny
**10.30** Trudne sprawy
**11.30** Gliniarze
**14.35** Dlaczego ja?
**15.50** Wydarzenia, Pogoda
**16.20** Interwencja
**16.30** Na Ratunek 112
**17.00** Gliniarze
**18.00** Pierwsza miłość
**18.50** Wydarzenia, Sport, Pogoda
**19.15** Gość Wydarzeń
**19.40** Uroczysko
**20.10** NINJA VS NINJA

**22.15** SUPER HIT - Dziedzictwo Bourne'a - film sensacyjny, HIT USA, Japonia, 2012, reż. Tony Gilroy, wyk. Jeremy Renner, Rachel Weisz, Edward Norton, Scott Glenn, Michael Chernus, Donna Murphy
**1.15** Thor: Miłość i grom - film przygodowy, Australia, USA, 2022, reż. Taika Waititi, wyk. Chris Hemsworth, Natalie Portman, Christian Bale, Tessa Thompson, Russell Crowe, Jaimie Alexander, Idris Elba, Chris Pratt, Dave Bautista
**3.55** Ewa gotuje
**4.40** Disco Gramy

### TVN

**5.40** Uwaga!
**5.55** Ukryta prawda
**6.50** Kuchenne rewolucje - program kulinarno - rozrywkowy
**7.45** Dzień Dobry TVN
**11.20** Kuchenne rewolucje - program kulinarno - rozrywkowy
**13.25** Ukryta prawda
**16.35** Detektywi
**17.40** Szpital św. Anny
**18.40** Sport, Pogoda, Fakty
**19.40** Uwaga!
**20.00** Doradca smaku
**20.10** Na Wspólnej - serial
**20.50** Kuba Wojewódzki

**22.00** Mission: Impossible - Fallout HIT - film sensacyjny, USA, Chiny, Francja, Wielka Brytania, Norwegia 2018, reż. Christopher McQuarrie, wyk. Tom Cruise, Henry Cavill, Ving Rhames, Simon Pegg, Rebecca Ferguson, Sean Harris, Angela Basset, Alec Baldwin
**1.00** Superwizjer
**1.35** Największe polskie katastrofy
**2.35** Szpital - program obyczajowy
**3.25** Uwaga!
**3.45** Jak to jest zrobione - serial
**4.10** Recepta na stary dom
**4.35** Nauka jazdy

### TRWAM

**16.25** Przyroda w Obiektywie **16.40** Zdrowie z Bożej Apteki **16.55** Mateczniki Polskości **17.10** Prosto o gospodarce **17.30** Zostań Żołnierzem RP **17.45** Muzyczne chwile **17.55** Poczet Wielkich Polaków **18.00** Anioł Pański **18.05** Informacje dnia **18.15** Rozmowy niedokończone **19.25** 40 dni z Matką Bożą Gietrzwałdzką **19.30** Każdy maluch to potrafi **19.45** Modlitwa z telefonicznym udziałem dzieci **20.00** Informacje dnia **20.20** Różaniec **20.50** Myśląc Ojczyzna **21.00** Apel Jasnogórski **21.20** Informacje dnia **21.40** Polski Punkt Widzenia **22.00** Krzywda **23.40** Zamek w Korzkwi - Szlakiem Pióra

### SUPER POLSAT

**6.45** SuperLudzie Extra **7.00** Na ratunek 112 **8.00** 48H. Zaginieni **9.00** 48H. Zaginieni **10.00** Wydarzenia 24 **10.30** SuperLudzie **11.00** SuperLudzie **11.30** Świat według Kiepskich **14.05** Twoja Twarz Brzmi Znajomo **16.00** TOP CHEF **17.30** Świat według Kiepskich **20.00** Bitwa o palety **21.00** Sposób na blondynkę - komedia romantyczna, USA, 1998, reż. Bobby Farrelly, Peter Farrelly, wyk. Cameron Diaz, Matt Dillon, Ben Stiller, Lee Evans, Chris Elliott, Jeffrey Tambor, Keith David **23.25** Boski żigolo w Europie - komedia **1.00** Bitwa o palety **2.05** Świat według Kiepskich **4.00** Nasz nowy dom **5.00** Nasz nowy dom

### TVP SPORT

**5.50** Piłka nożna - Liga Narodów, 1/4 finału: Hiszpania - Holandia **8.00** Piłka nożna - eliminacje MŚ 2026: Polska - Malta **10.15** Skoki Narciarskie - Puchar Kontynentalny mężczyzn, Zakopane **11.50** Biathlon - PŚ, Oslo **13.45** Piłka wodna - Puchar Polski - Finał **14.55** Piłka nożna - mecz towarzyski drużyn do lat 21: Polska - Ukraina **17.10** Piłka nożna - Elite League U20: Polska - Czechy **19.20** Hokej na lodzie - Tauron Hokej Liga - Finał **22.15** Sportowy Wieczór **22.50** Piłka nożna - mecz towarzyski drużyn do lat 21, Antalya: Polska - Ukraina **0.55** Boks - Gala w Londynie, Royal Albert Hall

### TTV

**5.20** Dobra robota **6.15** Express - informacje **6.35** Diabelnie boskie - serial **7.00** Szkoła - program obyczajowy **10.00** Detektywi - serial **11.00** Zakup w ciemno **13.00** Życie na kredycie **13.35** Gogglebox. Przed telewizorem **14.35** Kartoteka **15.45** Express, Pogoda **16.05** Zakup w ciemno **17.05** Usterka **17.45** Express, Pogoda, Sport **18.05** Złomowisko PL **19.05** Dobra robota **19.45** Express, Pogoda **20.05** Zakup w ciemno **21.05** Życie na kredycie **21.45** Express, Pogoda **22.00** Kanapowcy **23.00** Damy i wieśniaczki. PL **0.00** Back to school. Prawdziwy egzamin **1.00** Żony Podlasia **2.00** Dobra robota **2.25** Wyburzacze

### STOPKLATKA

**7.10** Polak potrafi. Jak się żyje za granicą - serial **8.10** Przygody Pana Michała - serial **9.30** Doc: w twoich rękach - serial **12.00** Katastrofy w przestworzach **16.00** Kojak - serial **18.05** Komisarz Rex - serial **19.05** Hudson i Rex - serial **20.00** Agent XXL 2 - komedia kryminalna **22.05** Bez odwrotu - film akcji

### TV 4

**11.55** Trudne sprawy **14.55** Policjantki i Policjanci **16.55** Trudne sprawy **18.00** Łowcy Skarbów **19.00** Policjantki i Policjanci **20.00** Malanowski. Nowe rozdanie **20.30** Sprawiedliwi - Wydział Kryminalny **21.30** Sprawiedliwi. Trójmiasto **22.30** Miłość za wszelką cenę **23.40** Baby Driver - film akcji

### TV6

**7.55** Policjantki i Policjanci **8.55** Kobra - oddział specjalny **10.55** 48H. Zaginieni **12.55** Septagon **14.00** Policjantki i Policjanci **15.00** Kobra - oddział specjalny **17.05** Magnum: Detektyw z Hawajów **18.00** Strażnik Teksasu **20.00** CSI: Kryminalne zagadki Nowego Jorku **22.55** Sprawiedliwi - Wydział Kryminalny

## ŚRODA, 26.03

### TVP 1

**7.00** Transmisja Mszy Świętej
**7.30** Rodzina święta
**8.00** Rodzina Kanderów (5) - serial
**9.05** Ranczo s.VI (72) - serial
**9.55** Komisarz Alex (15) - serial
**10.45** Ojciec Mateusz (229) - serial
**11.35** Królowie (45) - serial
**12.10** Agrobiznes
**12.35** Rok w ogrodzie Extra
**12.50** Loara, dzika kraina
**14.00** Wichrowe wzgórze (137) - serial
**14.55** Jaka to melodia?
**15.35** Gra słów. Krzyżówka
**16.05** Dziedzictwo (525) - serial
**17.00** Teleexpress, Pogoda
**17.20** Jaka to melodia?
**17.55** Klan (4494) - telenowela
**18.25** Reporterzy - magazyn
**18.45** Akacjowa 38 (586) - serial
**19.30** Program informacyjny 19.30
**19.55** Pytanie dnia
**20.10** Sport, Pogoda
**20.30** Królowie (46) - serial
**21.05** Sprzymierzeni - film fabularny, HIT USA, reż. Robert Zemeckis, wyk. Brad Pitt, Marion Cotillard, Jared Harris, Simon McBurney
**23.20** W otchłani - film akcji, Kanada, reż. Pasha Patriki, wyk. Dolph Lundgren, Jean - Claude Van Damme, Jasmine Waltz, Kris Van Damme, Patrick Kilpatrick
**1.15** 24 godziny w Le Mans - film fabularny, USA, reż. Lee H. Katzin, wyk. Steve Mcqueen, Siegfried Rauch, Elga Andersen
**3.15** Akcja pod Arsenałem - dramat, reż. Jan Łomnicki

### TVP 2

**4.35** Na dobre i na złe (824) - Nowa - serial
**5.30** M jak miłość (1788) - serial
**6.25** Pożyteczni.pl - magazyn
**6.55** Barwy szczęścia (3156) - serial
**7.30** Pytanie na śniadanie
**11.15** Rodzina święta
**11.50** Jak to się mówi, czyli Kasia u Bralczyka - magazyn
**12.30** Koło fortuny - teleturniej
**13.15** Miłość i nadzieja (159) - serial
**14.05** Va Banque (880) - teleturniej
**14.35** Na sygnale (695) - Ta jedyna - serial
**15.05** La Promesa - pałac tajemnic (109) - serial
**15.50** Przepis dnia
**16.00** Koło fortuny - teleturniej
**16.35** Familiada - teleturniej
**17.20** Miłość i nadzieja (160) - serial
**18.15** Va Banque (881) - teleturniej
**18.50** Jeden z dziesięciu - teleturniej
**19.25** Barwy szczęścia (3156) - serial
**19.55** Przepis dnia
**20.05** Barwy szczęścia (3157) - serial
**20.40** Przepis dnia
**20.55** Na dobre i na złe (950) - Egzamin z dojrzałości - serial
**21.55** Na sygnale (696) - Zbiegów dwóch - serial
**22.25** Na sygnale (697) - Pod opieką - serial
**23.00** Szansa na miłość - film fabu- HIT larny, USA, reż. Brittany Goodwin, wyk. Francesca Barker Mccormick, Michael Joseph Nelson
**0.40** Kalifat (3 - 4) - serial
**2.35** Najdłuższe pożegnanie - film dok.
**4.00** Zakończenie dnia

### TVN 7

**5.15** Szkoła - program obyczajowy
**7.00** Szpital - program obyczajowy
**8.00** Ukryta prawda
**11.10** W - 11 Wydział Śledczy - program kryminalny
**11.55** Detektywi
**13.55** Szkoła - program obyczajowy
**14.55** Sąd rodzinny
**16.55** Zagadki losu
**19.00** Ukryta prawda
**20.00** Hotel Paradise
**21.05** Król życia - film obyczajowy, HIT Polska 2015, reż. Jerzy Zieliński, wyk. Robert Więckiewicz, Magdalena Popławska, Bartłomiej Topa, Anna Niedźwiecka, Krzysztof Czeczot
**23.10** Nieuchwytny - film sensacyjny, USA 1996, reż. John Gray, wyk. Steven Seagal, Keenen Ivory Wayans, Bob Gunton, Brian Cox, John M. Jackson, Michelle Johnson
**1.10** Hotel Paradise - program rozrywkowy
**1.55** W sieci kłamstw
**2.40** Osadzone. Blok F
**3.10** Osadzone. Blok F
**3.40** Usterka

### TV PULS

**6.00** Nash Bridges - serial
**8.00** Kobra - oddział specjalny - serial
**10.00** Rekrut - serial
**11.00** Kotka - serial
**12.55** Rekrut - serial
**13.50** Lombard: Życie pod zastaw
**15.50** Ranczo - serial
**18.00** Lombard: Życie pod zastaw
**20.00** 97 minut do śmierci - thriller, HIT USA 2022, reż. Timo Vuorensola, wyk. Alec Baldwin, Johnatan Rhys Meyers
**22.00** Umysł przestępcy - dramat kryminalny, USA, Wielka Brytania 2016, reż. Ariel Vromen, wyk. Gary Oldman, Kevin Costner, Ryan Reynolds, Tommy Lee Jones
**0.10** Potępiony 2 - thriller, USA 2015, reż. Roel Reiné, wyk. Eric Roberts, Randy Orton, Steven Michael Quezada, Wes Studi
**2.00** Dzielnica strachu - serial
**2.55** Menu na miarę
**3.35** Menu na miarę
**4.00** Menu na miarę
**4.20** Menu na miarę
**5.00** Dzielnica strachu - serial

### POLSAT

**6.00** Nowy dzień z Polsat News
**8.30** Malanowski i Partnerzy
**9.30** Sekrety rodziny
**10.30** Trudne sprawy
**11.30** Gliniarze
**14.35** Dlaczego ja?
**15.50** Wydarzenia, Pogoda
**16.20** Interwencja
**16.30** Na Ratunek 112
**17.00** Gliniarze
**18.00** Pierwsza miłość
**18.50** Wydarzenia, Sport, Pogoda
**19.15** Gość Wydarzeń
**19.40** Uroczysko
**20.10** Kabaret K2 Jedziemy po bandzie

**21.50** Poranek kojota - komedia, HIT Polska, 2001, reż. Olaf Lubaszenko, wyk. Maciej Stuhr, Karolina Rosińska, Michał Milowicz, Janusz Józefowicz, Tadeusz Huk, Magdalena Kumorek, Leon Niemczyk
**23.55** Zamiana ciał - komedia, USA, 2011, reż. David Dobkin, wyk. Ryan Reynolds, Jason Bateman, Olivia Wilde, Leslie Mann
**2.15** Strażnicy cnoty - komedia, USA, 2018, reż. Kay Cannon, wyk. Leslie Mann, John Cena, Geraldine Viswanathan, Ike Barinholtz, Kathryn Newton

### TVN

**5.40** Uwaga!
**5.55** Ukryta prawda
**6.50** Kuchenne rewolucje - program kulinarno - rozrywkowy
**7.45** Dzień Dobry TVN
**11.20** Kuchenne rewolucje - program kulinarno - rozrywkowy
**13.25** Ukryta prawda
**16.35** Detektywi
**17.40** Szpital św. Anny
**18.40** Sport, Pogoda, Fakty
**19.40** Uwaga!
**20.00** Doradca smaku
**20.10** Na Wspólnej - serial
**20.50** You Can Dance - Po prostu tańcz! - program rozrywkowy

**22.40** Wyspa - film sci - fi, USA HIT 2005, reż. Michael Bay, wyk. Ewan McGregor, Scarlett Johansson, Djimon Hounsou, Sean Bean, Steve Buscemi, Michael Clarke Duncan
**1.20** CSI: Kryminalne zagadki Las Vegas - serial
**2.20** Kuchenne rewolucje - program kulinarno - rozrywkowy
**3.10** Szpital - program obyczajowy
**4.05** Uwaga!
**4.20** Jak to jest zrobione - serial
**4.45** Recepta na stary dom
**5.10** Nauka jazdy

### TRWAM

**13.30** Msza święta **14.20** Muzyczne chwile **14.30** Wszystkim i wszędzie **15.00** Katownie Praskie **15.50** Ma się rozumieć **16.00** Informacje dnia **16.10** Na zdrowie **16.30** Nadzieja **17.00** Po stronie prawdy **17.50** Muzyczne chwile **17.55** Poczet Wielkich Polaków **18.00** Anioł Pański **18.05** Informacje dnia **18.15** Rozmowy niedokończone **19.25** 40 dni z Matką Bożą Gietrzwałdzką **19.30** Opowieści biblijne **20.00** Informacje dnia **20.20** Różaniec **20.50** Myśląc Ojczyzna **21.00** Apel Jasnogórski **21.20** Informacje dnia **21.40** Polski Punkt Widzenia **22.00** Przetrwaliśmy **22.30** Uganda Ojca Adama

### SUPER POLSAT

**6.45** SuperLudzie Extra **7.00** Na ratunek 112 **7.30** Na ratunek 112 **8.00** 48H. Zaginieni **9.00** 48H. Zaginieni **10.00** Wydarzenia 24 **10.30** SuperLudzie **11.00** SuperLudzie **11.30** Świat według Kiepskich **14.05** Twoja Twarz Brzmi Znajomo **16.00** TOP CHEF **17.30** Świat według Kiepskich **20.00** Bitwa o palety **21.00** Linia życia - horror sci - fi, USA, Kanada, 2017, reż. Niels Arden Oplev, wyk. Ellen Page, Diego Luna, Nina Dobrev, James Norton, Kiefer Sutherland, Madison Brydges **23.20** Bękarty wojny - dramat wojenny **2.35** Bitwa o palety **3.35** Świat według Kiepskich **4.00** Nasz nowy dom **5.00** Nasz nowy dom

### TVP SPORT

**5.50** Biathlon - PŚ, Oslo **7.55** Piłka nożna - mecz towarzyski drużyn do lat 21: Polska - Ukraina **10.05** Skoki Narciarskie - Puchar Kontynentalny mężczyzn, Zakopane **11.40** Hokej na lodzie - Tauron Hokej Liga - Finał **14.00** Piłka nożna - eliminacje MŚ 2026: Polska - Litwa **16.10** Pełnosprawni (592) **16.45** Lekkoatletyka - Halowe MŚ - Chiny **19.20** Hokej na lodzie - Tauron Hokej Liga - Finał **19.40** Hokej na lodzie - Tauron Hokej Liga - Finał **22.15** Sportowy Wieczór **23.00** Piłka nożna - Elite League U20: Polska - Czechy **1.05** Boks - Gala w Newark, walka wieczoru: S. Stevenson - A. Harutyunyan

### TTV

**5.20** Dobra robota **6.15** Express - informacje **6.35** Diabelnie boskie - serial **7.00** Szkoła - program obyczajowy **8.00** Szpital - program obyczajowy **10.00** Detektywi - serial **11.00** Zakup w ciemno **13.00** Życie na kredycie **13.35** Gogglebox. Przed telewizorem **14.35** Kartoteka **15.45** Express, Pogoda **16.05** Zakup w ciemno **17.05** Usterka **17.45** Express, Pogoda, Sport **18.05** Złomowisko PL **19.05** Dobra robota **19.45** Express, Pogoda **20.05** Zakup w ciemno **21.05** Życie na kredycie **21.45** Express, Pogoda **22.00** Back to school. Prawdziwy egzamin **23.00** Gogglebox. Przed telewizorem **0.00** Życie na kredycie

### STOPKLATKA

**6.00** Kabaretowe hity **7.10** Złoty interes - serial **8.05** Przygody Pana Michała - serial **9.30** Doc: w twoich - serial **12.00** Katastrofy w przestworzach **16.00** Kojak - serial **18.05** Komisarz Rex - serial **19.05** Hudson i Rex - serial **20.00** Bez ostrzeżenia - film akcji, USA **21.55** Haker - film kryminalny

### TV 4

**11.55** Trudne sprawy **14.55** Policjantki i Policjanci **16.55** Trudne sprawy **18.00** Łowcy Skarbów **19.00** Policjantki i Policjanci **20.00** Malanowski. Nowe rozdanie **20.30** Sprawiedliwi - Wydział Kryminalny **21.30** Sprawiedliwi. Trójmiasto **22.35** Miłość za wszelką cenę **23.40** Gra Endera - film sci - fi

### TV6

**7.55** Policjantki i Policjanci **8.55** Kobra - oddział specjalny **10.55** 48H. Zaginieni **12.55** Septagon **13.55** Policjantki i Policjanci **14.55** Kobra - oddział specjalny **17.00** Magnum: Detektyw z Hawajów **18.00** Strażnik Teksasu **20.00** Agenci NCIS: Los Angeles **22.55** Sprawiedliwi - Wydział Kryminalny **1.05** Więzienie

eprasa.pl 314926f46b

## TVP 1

**7.00** Transmisja Mszy Świętej
**7.30** Pełnia Wiary - magazyn
**8.00** Rodzina Kanderów (6) - serial
**9.05** Ranczo s.VI (73) - serial
**9.55** Komisarz Alex s.II (16) - Feralne zdjęcie - serial
**10.45** Ojciec Mateusz (230) - Randka - serial
**11.35** Królowie (46) - serial
**12.10** Agrobiznes
**12.35** To się opłaca - magazyn
**12.50** Zagadkowe ważki - film dok.
**14.00** Wichrowe wzgórze (138) - serial
**14.55** Jaka to melodia?
**15.35** Gra słów. Krzyżówka
**16.05** Dziedzictwo (526) - serial
**17.00** Teleexpress, Pogoda
**17.20** Jaka to melodia?
**17.55** Klan (4495) - telenowela
**18.25** Reporterzy - magazyn
**18.45** Akacjowa 38 (587) - serial
**19.30** Program informacyjny 19.30
**19.55** Pytanie dnia
**20.10** Sport, Pogoda
**20.30** Królowie (47) - serial
**21.05** Ojciec Mateusz (417) - Zagorzały czytelnik - serial
**22.05** Sprawa dla reportera
**23.05** Polska ma głos
**23.35** Chiny kontra Filipiny - zarzewie konfliktu
**0.45** Ludzie i bogowie (4) - Kuzyn diabła - serial
**1.45** Sprzymierzeni - film fabularny, USA, reż. Robert Zemeckis, wyk. Brad Pitt, Marion Cotillard, Jared Harris, Simon McBurney
**3.50** Brunei. Królestwo do potęgi
**4.50** Zakończenie dnia

## TVP 2

**4.30** Na dobre i na złe (825) - Powrót do przeszłości - serial
**5.30** M jak miłość (1789) - serial
**6.20** Operacja zdrowie
**6.55** Barwy szczęścia (3157) - serial
**7.30** Pytanie na śniadanie
**11.15** Jest takie miejsce - reportaż
**11.50** Jedzenie ma znaczenie
**12.30** Koło fortuny - teleturniej
**13.15** Miłość i nadzieja (160) - serial
**14.05** Va Banque (881) - teleturniej
**14.35** Na sygnale (696) - Zbiegów dwóch - serial
**15.05** La Promesa - pałac tajemnic (110) - serial
**15.50** Przepis dnia
**16.00** Koło fortuny - teleturniej
**16.35** Familiada - teleturniej
**17.20** Miłość i nadzieja (161) - serial
**18.15** Va Banque (882) - teleturniej
**18.50** Jeden z dziesięciu - teleturniej
**19.25** Barwy szczęścia (3157) - serial
**19.55** Przepis dnia
**20.05** Barwy szczęścia (3158) - serial
**20.45** Tak to leciało! - teleturniej
**21.50** Kruk s.III - Jak tu ciemno (3) - serial
**22.45** Informacje kulturalne
**23.05** Hala odlotów - talk - show
**23.55** HIT Legend - dramat, USA, Wielka Brytania, Francja, reż. Brian Helgeland, wyk. Tom Hardy, Emily Browning, David Thewlis, Christopher Eccleston, Chazz Palminteri
**2.20** Z biciem serca (5) - serial
**3.10** Z biciem serca (6) - serial
**4.15** Magazyn Ekspresu Reporterów
**5.05** Zakończenie dnia

## CZWARTEK, 27.03

## TVN 7

**5.15** Szkoła - program obyczajowy
**7.00** Szpital - program obyczajowy
**8.00** Ukryta prawda
**11.10** W - 11 Wydział Śledczy - program kryminalny
**11.55** Detektywi
**13.55** Szkoła - program obyczajowy
**14.55** Sąd rodzinny
**16.55** Zagadki losu
**19.00** Ukryta prawda
**20.00** Hotel Paradise
**21.05** Akademia policyjna V: Misja w Miami Beach - komedia, USA 1988, reż. Alan Myerson, wyk. Matt McCoy, Janet Jones, George Gaynes, G.W. Bailey, René Auberjonois, Bubba Smith
**23.10** HIT Wytańczyć marzenia - film obyczajowy, USA 2006, reż. Liz Friedlander, wyk. Antonio Banderas, Alfre Woodard, Rob Brown, Yaya DaCosta, John Ortiz, Jenna Dewan
**1.40** Hotel Paradise
**2.25** W sieci kłamstw
**3.10** Fachowcy
**3.45** Usterka
**4.20** Druga strona medalu
**4.45** Druga strona medalu

## TV PULS

**6.00** Nash Bridges - serial
**8.00** Kobra - oddział specjalny - serial
**10.00** Rekrut - serial
**11.00** Kotka - serial
**12.55** Rekrut - serial
**13.50** Lombard: Życie pod zastaw
**15.50** Ranczo - serial
**18.00** Lombard: Życie pod zastaw
**20.00** HIT Taxi 4 - komedia sensacyjna, Francja 2007, reż. Gérard Krawczyk, wyk. Bernard Farcy, Frédéric Diefenthal, Samy Naceri
**21.50** Pies - komediodramat, USA 2022, reż. Channing Tatum, Reid Carolin, wyk. Channing Tatum, Luke Forbes, Ryder McLaughlin
**23.55** Alibi.com - komedia, Francja 2017, reż. Philippe Lacheau, wyk. Didier Bourdon, Elodie Fontan, Julien Arruti, Philippe Lacheau
**1.30** Dzielnica strachu - serial
**2.30** Lombard: Życie pod zastaw
**3.25** Menu na miarę
**4.05** Taki jest świat
**5.00** Dzielnica strachu - serial

## POLSAT

**6.00** Nowy dzień z Polsat News
**8.30** Malanowski i Partnerzy
**9.30** Sekrety rodziny
**10.30** Trudne sprawy
**11.30** Gliniarze
**14.35** Dlaczego ja?
**15.50** Wydarzenia, Pogoda
**16.20** Interwencja
**16.30** Na Ratunek 112
**17.00** Gliniarze
**18.00** Pierwsza miłość
**18.50** Wydarzenia, Sport, Pogoda
**19.15** Gość Wydarzeń
**19.40** Uroczysko
**20.10** Nasz nowy dom
**21.15** Przyjaciółki
**22.25** Komisarz Mama

**23.35** HIT Dusiciel z Bostonu - dramat kryminalny, USA, 2023, reż. Matt Ruskin, wyk. Keira Knightley, Carrie Coon, Chris Cooper, Alessandro Nivola, Rory Cochrane
**2.00** Bejbi Blues - dramat obyczajowy, Polska, 2012, reż. Katarzyna Rosłaniec, wyk. Magdalena Berus, Nikodem Rozbicki, Michał Trzeciakowski, Magdalena Boczarska, Renata Dancewicz, Katarzyna Figura, Jan Frycz, Mateusz Kościukiewicz, Danuta Stenka

## TVN

**5.40** Uwaga!
**5.55** Ukryta prawda
**6.50** Kuchenne rewolucje - program kulinarno - rozrywkowy
**7.45** Dzień Dobry TVN
**11.20** Kuchenne rewolucje - program kulinarno - rozrywkowy
**13.25** Ukryta prawda
**16.35** Detektywi
**17.40** Ukryta prawda
**18.40** Sport, Pogoda, Fakty
**19.40** Uwaga!
**20.00** Doradca smaku
**20.10** Na Wspólnej - serial
**20.50** Kuchenne rewolucje - program kulinarno - rozrywkowy

**21.55** HIT Strzelec - film sensacyjny, USA 2007, reż. Antoine Fuqua, wyk. Mark Wahlberg, Michael Pena, Danny Glover, Kate Mara, Elias Koteas
**0.20** Teściowie - komedia, Polska 2021, reż. Kuba Michalczuk, wyk. Maja Ostaszewska, Marcin Dorociński, Izabela Kuna, Adam Woronowicz
**2.10** Bitwa o gości
**3.15** Szpital - program obyczajowy
**4.05** Uwaga!
**4.25** Jak to jest zrobione
**4.50** Recepta na stary dom
**5.15** Nauka jazdy

## TRWAM

**15.50** Ma się rozumieć **16.00** Informacje dnia **16.10** Z wędką nad wodę **16.35** Sól ziemi **17.05** Akademia pro - life **17.15** Muzyczne chwile **17.30** Odpowiedzialni za Kościół **17.55** Poczet Wielkich Polaków **18.00** Anioł Pański **18.05** Informacje dnia **18.15** Rozmowy niedokończone **19.25** 40 dni z Matką Bożą Gietrzwałdzką **19.30** Przyjaciele i bohaterowie **20.00** Informacje dnia **20.20** Różaniec **20.50** Głos Polski **21.00** Apel Jasnogórski **21.20** Informacje dnia **21.40** Polski Punkt Widzenia **22.00** Głos serca **22.45** Zrozumieć wartość życia **23.00** Telewizyjny Uniwersytet Biblijny

## SUPER POLSAT

**6.45** SuperLudzie Extra **7.00** Na ratunek 112 **7.30** Na ratunek 112 **8.00** 48H. Zaginieni **9.00** 48H. Zaginieni **10.00** Wydarzenia 24 **10.30** Małe Wielkie Marzenia **11.30** Świat według Kiepskich **14.05** Twoja Twarz Brzmi Znajomo **16.00** TOP CHEF **17.30** Świat według Kiepskich **20.00** Bitwa o palety **21.00** Independent - thriller, USA, 2022, reż. Amy Rice, wyk. Brian Cox, John Cena, Jodie Turner - Smith, Ann Dowd, Luke Kirby, Ali Marsh, Stephen Lang **23.15** Królowa wojownik - dramat przygodowy **2.00** Bitwa o palety **3.00** Świat według Kiepskich **4.00** Nasz nowy dom **5.00** Nasz nowy dom

## TVP SPORT

**6.10** Biathlon - PŚ, Oslo **7.15** Piłka nożna - Orlen Ekstraliga kobiet: GKS Katowice - Pogoń Szczecin **9.25** Piłka nożna - Liga Narodów,: Hiszpania - Holandia **11.35** Hokej na lodzie - Tauron Hokej Liga - Finał **13.40** Piłka nożna - eliminacje MŚ 2026: Polska - Malta **15.55** Strongman - Liga Mistrzów - Dubai **17.00** Biathlon - PŚ 2024 **19.15** RING TVP SPORT **20.15** Liga Narodów - podsumowanie **21.10** Liga Narodów - podsumowanie **22.05** Sportowy Wieczór **22.50** Lekkoatletyka - Halowe MŚ - Chiny - podsumowanie **1.20** Boks - Gala w Dublinie - podsumowanie **3.20** Legendy KSW (14)

## TTV

**6.15** Express - informacje **6.35** Diabelnie boskie - serial **7.00** Szkoła - program obyczajowy **10.00** Detektywi - serial **11.00** Zakup w ciemno **13.00** Życie na kredycie **13.35** Gogglebox. Przed telewizorem **14.35** Kartoteka **15.45** Express, Pogoda **16.05** Zakup w ciemno **17.05** Usterka **17.45** Express, Pogoda, Sport **18.05** Złomowisko PL **19.05** Dobra robota **19.45** Express, Pogoda **20.05** Zakup w ciemno **21.05** Życie na kredycie **21.45** Express, Pogoda **22.00** Życie na kredycie **22.30** Życie na kredycie **23.05** Kanapowcy **0.05** Żony Podlasia **1.05** Dobra robota **1.35** Dobra robota **2.05** Ciężarówką przez Stany

## STOPKLATKA

**6.00** Kabaretowe hity **7.10** Złoty interes - serial **8.05** Przygody Pana Michała - serial **9.30** Doc: w twoich rękach - serial **12.00** Katastrofy w przestworzach **16.00** Kojak - serial **18.05** Komisarz Rex - serial **19.05** Hudson i Rex - serial **20.00** Porachunki - komedia kryminalna **22.25** Polityka - film obyczajowy

## TV 4

**11.55** Trudne sprawy **14.55** Policjantki i Policjanci **16.55** Trudne sprawy **18.00** Łowcy Skarbów **19.00** Policjantki i Policjanci **20.00** Malanowski. Nowe rozdanie **20.30** Sprawiedliwi - Wydział Kryminalny **21.30** Sprawiedliwi. Trójmiasto **22.35** Miłość za wszelką cenę **23.40** Dziedzictwo. Hereditary - horror

## TV6

**7.55** Policjantki i Policjanci **8.55** Kobra - oddział specjalny **10.55** 48H. Zaginieni **12.55** Septagon **13.55** Policjantki i Policjanci **14.55** Kobra - oddział specjalny **17.00** Magnum: Detektyw z Hawajów **18.00** Strażnik Teksasu **20.00** Agenci NCIS: Los Angeles **22.55** Sprawiedliwi - Wydział Kryminalny **1.05** Więzienie

## TVP 1

**7.00** Transmisja Mszy Świętej
**7.30** Agape Blisko Ciebie
**8.00** Rodzina Kanderów (7) - serial
**9.05** Ranczo s.VI (74) - serial
**9.55** Komisarz Alex s.II (17) - serial
**10.45** Ojciec Mateusz (231) - serial
**11.35** Okrasa łamie przepisy
**12.10** Agrobiznes
**12.35** Magazyn Rolniczy
**12.50** Karpaty - królestwo niedźwiedzia - film dok.
**14.00** Wichrowe wzgórze (139) - serial
**14.55** Jaka to melodia?
**15.35** Gra słów. Krzyżówka
**16.05** Dziedzictwo (527) - serial
**17.00** Teleexpress, Pogoda
**17.20** Jaka to melodia?
**17.55** Klan (4496) - telenowela
**18.25** Reporterzy - magazyn
**18.45** Akacjowa 38 (588) - serial
**19.30** Program informacyjny 19.30
**19.55** Pytanie dnia
**20.10** Sport, Pogoda
**20.30** Królowie (48) - serial
**21.05** Komisarz Alex (284) - serial
**22.05** HIT Motylem jestem czyli romans 40 - latka - komedia, reż. Jerzy Gruza, wyk. Andrzej Kopiczyński, Irena Jarocka, Irena Kwiatkowska, Anna Seniuk
**23.45** Krew z krwi (4) - serial
**0.45** W otchłani - film akcji, Kanada, reż. Pasha Patriki, wyk. Dolph Lundgren, Jean - Claude Van Damme, Jasmine Waltz, Kris Van Damme, Patrick Kilpatrick
**2.40** Sprawa dla reportera
**3.40** Ania z Piekielnika - film dok.

## TVP 2

**5.15** M jak miłość (1790) - serial
**6.05** Wstęp Wolny - felieton
**6.20** Anna Dymna - spotkajmy się
**6.55** Barwy szczęścia (3158) - serial
**7.30** Pytanie na śniadanie
**11.15** Operacja zdrowie
**11.50** Tańcząca ze światem - Grecja - Lesvos
**12.30** Koło fortuny - teleturniej
**13.15** Miłość i nadzieja (161) - serial
**14.05** Va Banque (882) - teleturniej
**14.35** Na sygnale (697) - Pod opieką - serial
**15.05** La Promesa - pałac tajemnic (111) - serial
**15.50** Przepis dnia
**16.00** Koło fortuny - teleturniej
**16.35** Familiada - teleturniej
**17.20** Miłość i nadzieja (162) - serial
**18.15** Va Banque (883) - teleturniej
**18.50** Jeden z dziesięciu - teleturniej
**19.25** Barwy szczęścia (3158) - serial
**19.55** Przepis dnia
**20.05** Barwy szczęścia (3159) - serial
**20.45** Falowanie i spadanie - pamięci Kory
**22.50** To jest grane
**23.25** HIT Love, Rosie - komedia, USA, Niemcy, reż. Christian Ditter, wyk. Lily Colins, Sam Caflin, Christian Cooke
**1.20** Legend - dramat, USA, Wielka Brytania, Francja, reż. Brian Helgeland, wyk. Tom Hardy, Emily Browning, David Thewlis, Christopher Eccleston, Chazz Palminteri
**3.40** Rodzinka.pl - serial
**4.20** Rodzinka.pl - serial
**4.45** Zakończenie dnia

## POLSAT

**6.00** Nowy dzień z Polsat News
**8.00** halo tu polsat
**11.25** Gliniarze
**14.35** Dlaczego ja?
**15.50** Wydarzenia, Pogoda
**16.20** Interwencja
**16.30** Na Ratunek 112
**17.00** Gliniarze
**18.00** Pierwsza miłość
**18.50** Wydarzenia, Sport, Pogoda
**19.15** Lepsza Polska
**19.55** Must Be The Music
**22.05** Krew

**23.10** HIT Pokusa - dramat, Polska, 2023, reż. Maria Sadowska, wyk. Helena Englert, Andrea Preti, Piotr Stramowski, Joanna Liszowska, Piotr Głowacki, Klaudia El Dursi, Ewa Ekwa, Damian Zduńczyk, Piotr Bylina - Atrakcyjna i ambitna Inez od zawsze marzy o karierze dziennikarki. Gdy dostaje pracę w popularnym serwisie, śledzącym życie gwiazd sportu i ekranu, wydaje jej się, że wielki świat ma na wyciągnięcie ręki.
**1.20** Fresh - horror, USA, 2022, reż. Mimi Cave, wyk. Daisy Edgar - Jones, Sebastian Stan, Jojo T. Gibbs, Andrea Bang, Dayo Okeniyi, Charlotte Le Bon

## TVN

**5.40** Uwaga!
**5.55** Ukryta prawda
**6.50** Kuchenne rewolucje
**7.45** Dzień Dobry TVN
**11.20** Kuchenne rewolucje
**13.25** Ukryta prawda
**16.35** Detektywi
**17.40** Ukryta prawda
**18.40** Sport, Pogoda, Fakty
**18.50** Kroniki Pucharu Świata w skokach narciarskich
**19.40** Uwaga!

**20.00** HIT Teściowie 2 - komedia, Polska 2023, reż. Kalina Alabrudzińska, wyk. Maja Ostaszewska, Izabela Kuna, Adam Woronowicz, Eryk Kulm, Ewa Dałkowska, Andrzej Zieliński
**22.10** Zmierzch - horror, USA 2008, reż. Catherine Hardwicke, wyk. Catherine Hardwicke, Kristen Stewart, Robert Pattinson, Billy Burke, Peter Facinelli, Elizabeth Reaser, Cam Gigandet, Ashley Greene, Taylor Lautner
**0.30** Kuba Wojewódzki
**1.45** CSI: Kryminalne zagadki Las Vegas - serial
**2.40** Szpital - program obyczajowy
**3.30** Uwaga!
**3.45** Jak to jest zrobione - serial
**4.10** Recepta na stary dom

## SUPER POLSAT

**6.45** SuperLudzie Extra **7.00** Na ratunek 112 **8.00** 48H. Zaginieni **10.00** Wydarzenia 24 **10.30** Sołtysi **11.30** Świat według Kiepskich **14.05** Twoja Twarz Brzmi Znajomo **16.00** TOP CHEF **17.30** Świat według Kiepskich **19.00** Bitwa o palety **21.00** Kingsman: Złoty krąg - komedia sensacyjna, USA, Wielka Brytania, 2017, reż. Matthew Vaughn, wyk. Taron Egerton, Colin Firth, Pedro Pascal, Mark Strong, Julianne Moore, Channing Tatum, Sophie Cookson, Halle Berry, Jeff Bridges **0.00** Underworld: Wojny krwi - horror sci - fi **2.00** Backdoor - wyjście awaryjne **2.30** Świat według Kiepskich **4.00** Nasz nowy dom

## TVP SPORT

**6.10** Retro TVP SPORT **8.05** Biathlon - PŚ, 2024 **10.20** Reportaż **11.10** Strongman - Liga Mistrzów - Dubai **12.15** Lekkoatletyka - Halowe MŚ - Chiny **14.50** RING TVP SPORT **15.50** Piłka nożna - eliminacje MŚ 2026: Polska - Malta **18.05** Liga Narodów - podsumowanie **20.00** Piłka nożna: Wisła Kraków - Kotwica Kołobrzeg **21.30** Piłka nożna Betclic 1. liga - 25. kolejka: Wisła Kraków - Kotwica Kołobrzeg **23.00** Sportowy Wieczór **23.45** Boks - Gala MB Boxing Night 30 - Legnica - walka wieczoru: Karol Welter - Alcorac Caballero **2.10** Boks - Gala w Newark, Prudential Center: M. Yoshida - B. Dudek

## STOPKLATKA

**7.10** Złoty interes - serial **8.05** Przygody Pana Michała - serial **8.50** To nie ze mną - serial **9.30** Doc: w twoich rękach - serial **12.00** Katastrofy w przestworzach **16.00** Kojak - serial **17.00** Kojak - serial **18.05** Komisarz - serial **19.05** Hudson i Rex - serial **20.00** 48 godzin - komedia sensacyjna **22.05** Krzyk - horror

## TV 4

**6.00** Łowcy Skarbów **7.55** Bogaty Dom - Biedny Dom **8.55** Dlaczego ja? **10.55** Na ratunek 112 **11.55** Trudne sprawy **14.55** Policjantki i Policjanci **16.55** Trudne sprawy **18.00** Łowcy Skarbów **19.00** Policjantki i Policjanci **20.00** Gwiazdy Kabaretu **21.00** Gwiazdy Kabaretu **22.00** Baby Driver - film akcji

## PIĄTEK, 28.03

## TVN 7

**5.15** Szkoła - program obyczajowy
**7.00** Szpital - program obyczajowy
**8.00** Ukryta prawda
**11.10** W - 11 Wydział Śledczy - program kryminalny
**11.55** Detektywi
**13.55** Szkoła - program obyczajowy
**14.55** Sąd rodzinny
**16.55** Zagadki losu
**19.00** Ukryta prawda
**20.00** HIT Kobieta na skraju dojrzałości - komediodramat, USA 2011, reż. Jason Reitman, wyk. Charlize Theron, Patrick Wilson, Patton Oswalt, Elizabeth Reaser, Jill Eikenberry
**22.05** Nocny pościg - film sensacyjny, USA 2015, reż. Jaume Collet - Serra, wyk. Liam Neeson, Ed Harris, Joel Kinnaman, Boyd Holbrook, Bruce McGill, Vincent D'Onofrio
**0.30** Nieuchwytny - film sensacyjny, USA 1996, reż. John Gray, wyk. Steven Seagal, Keenen Ivory Wayans
**2.20** Hotel Paradise
**3.05** Fachowcy
**3.40** Osadzone. Blok F

## TV PULS

**6.00** Nash Bridges - serial
**8.00** Kobra - oddział specjalny - serial
**10.00** Rekrut - serial
**11.00** Kotka - serial
**12.55** Rekrut - serial
**13.50** Lombard: Życie pod zastaw
**15.50** Ranczo - serial
**18.00** Lombard: Życie pod zastaw
**20.00** HIT Plan lekcji - dramat kryminalny, Polska, reż. Daniel Markowicz, wyk. Antonina Jarnuszkiewicz, Jan Wieczorkowski, Nikolas Przygoda, Piotr Witkowski
**22.05** Rambo 2 - film akcji, USA 1985, reż. George Pan Cosmatos, wyk. Martin Kove, Richard Crenna, Steven Berkoff, Sylvester Stallone
**0.00** Lwie serce - film sensacyjny, USA 1990, reż. Sheldon Lettich, wyk. Deborah Rennard, Harrison Page, Jean - Claude Van Damme, Lisa Pelikan
**2.05** Lombard: Życie pod zastaw - serial
**3.00** Dyżur
**4.15** Menu na miarę

## TRWAM

**14.20** Muzyczne chwile **14.30** Droga Krzyżowa **15.00** Koronka do Bożego Miłosierdzia **15.20** Mocni w Wierze **15.50** Ma się rozumieć **16.00** Informacje dnia **16.10** Natura Obiektywnie **16.30** Liturgia pokutna pod przewodnictwem Papieża Franciszka **18.15** Westerplatte Młodych **19.00** Warto zauważyć... **19.30** Brat Franciszek **20.00** Informacje dnia **20.20** Różaniec **20.50** Myśląc Ojczyzna **21.00** Apel Jasnogórski **21.20** Informacje dnia **21.40** Polski Punkt Widzenia **22.00** Dom Nadziei **22.25** Przegląd Katolickiego Tygodnika "Niedziela" **22.30** Siostry Magdalenki od Pokuty **23.30** Regał **0.00** Słowo życia

## TTV

**5.20** Dobra robota **5.45** Dobra robota **6.15** Express - informacje **6.35** Diabelnie boskie - serial **7.00** Szkoła - program obyczajowy **9.00** Szpital - program obyczajowy **10.00** Detektywi - serial **11.00** Zakup w ciemno **13.00** Życie na kredycie **13.35** Gogglebox. Przed telewizorem **14.35** Kartoteka **15.45** Express, Pogoda **16.05** Zakup w ciemno **17.05** Usterka **17.45** Express, Pogoda **18.00** Sport **18.05** Złomowisko PL **19.05** Życie na kredycie **19.45** Express, Pogoda **20.05** Życie na kredycie **20.40** Gogglebox. Przed telewizorem **21.45** Express, Pogoda **22.00** Damy i wieśniaczki. PL **23.00** 99 - Gra o wszystko. VIP

## TV6

**7.55** Policjantki i Policjanci **8.55** Kobra - oddział specjalny **11.00** 48H. Zaginieni **13.00** Septagon **14.00** Policjantki i Policjanci **15.00** Kobra - oddział specjalny **17.05** Magnum: Detektyw z Hawajów **18.00** Strażnik Teksasu **20.00** Kryminalne zagadki Miami **21.55** Kości **22.55** Kości **23.50** Boski żigolo w Europie - komedia

eprasa.pl 314926f46b

## TVP 1

**6.20** Balans bieli - magazyn
**7.00** Transmisja Mszy Świętej
**7.40** Rok w ogrodzie
**8.20** Pełnosprawni - magazyn
**8.50** Ranczo s.VI (75) - serial
**9.50** Komisarz Alex (18) - serial
**10.45** Ojciec Mateusz (417) - serial
**11.45** Fascynująca Szwajcaria - Rzeka Aare
**12.05** Fascynująca Szwajcaria - Kraina Berneńska
**12.30** Gwiazdy w południe - Wóz pancerny - western, USA, reż. Burt Kennedy, wyk. John Wayne, Kirk Douglas, Howard Keel, Robert Walker Jr
**14.25** Okrasa łamie przepisy
**14.55** Sanatorium miłości (4) - reality show
**15.50** Przed ekranem (45)
**16.05** Dziedzictwo (528) - serial
**17.00** Teleexpress, Pogoda
**17.35** Pan Mama (9 - 10) - serial
**18.40** Jaka to melodia?
**19.30** Program informacyjny 19.30
**19.55** Pytanie dnia
**20.05** Sport, Pogoda
**20.20** Krew z krwi (5) - serial
**21.20** Hit na sobotę - November Man - film fabularny, USA, reż. Roger Donaldson, wyk. Pierce Brosnan, Olga Kurylenko, Luke Bracey, Will Patton, Bill Smitrovich
**23.20** Zatoka szpiegów (13) - serial
**0.15** Rocky 5 - film fabularny, USA, reż. John G. Avildsen, wyk. Sylvester Stallone, Talia Shire, Burt Young, Richard Gant
**3.10** Jaka to melodia?
**4.30** Zakończenie dnia

## TVP 2

**4.55** Barwy szczęścia (3155 - 3157) - serial
**6.35** M jak miłość (1859) - serial
**7.30** Pytanie na śniadanie
**11.15** To jest grane
**11.45** Dobry tytuł
**12.15** Czterdziestolatek (20) - serial
**13.25** Rosół polski
**14.00** Familiada - teleturniej
**14.35** Koło fortuny - teleturniej
**15.15** Szansa na sukces. Opole 2025 - Grażyna Łobaszewska
**16.20** Na dobre i na złe (950) Egzamin z dojrzałości - serial
**17.20** Postaw na milion - teleturniej
**18.15** Va Banque (884) - teleturniej
**18.45** no... wiadomo
**19.15** Słowo na niedzielę
**19.25** Rodzinka.pl s.VI (149) - Nerwy w konserwy - serial
**20.00** The Voice Kids s. VIII - Przesłuchania w ciemno - widowisko muzyczne
**21.10** The Voice Kids s. VIII - Przesłuchania w ciemno - widowisko muzyczne
**22.20** Moje wielkie greckie wesele - komedia, USA, reż. Joel Zwick, wyk. Nia Vardalos, John Corbett, Lainie Kazan, Michael Constantine, Louis Mandylor
**0.05** Kruk s.III - Jak tu ciemno (3) - serial
**1.10** Love, Rosie - komedia, USA, Niemcy, reż. Christian Ditter, wyk. Lily Colins, Sam Caflin, Christian Cooke
**4.05** Rodzinka.pl - serial
**4.45** Rodzinka.pl - serial
**5.15** Zakończenie dnia

## POLSAT

**6.00** Nowy dzień z Polsat News
**8.00** halo tu polsat
**11.00** Ewa gotuje
**11.30** Uroczysko
**12.30** Gliniarze
**16.30** Nasz nowy dom
**17.30** Awantura o kasę
**18.50** Wydarzenia, Sport, Pogoda
**19.15** Prezydenci i Premierzy
**19.55** Kabaret na żywo. Chyba Czesuaf

**22.00** Transformers: Wiek zagłady - film sci - fi, USA, Chiny, 2014, reż. Michael Bay, wyk. Mark Wahlberg, Stanley Tucci, Kelsey Grammer, Nicola Peltz, Jack Reynor, Titus Welliver - Po ostatnim starciu Autobotów i Deceptikonów, bitwie która ocaliła świat, miasto pozostało w ruinie, a ludzie usiłują stanąć na nogi. Jest jednak grupa, która chce przejąć kontrolę nad biegiem historii.
**1.40** Dziedzictwo Bourne'a - film sensacyjny, USA, Japonia, 2012, reż. Tony Gilroy, wyk. Jeremy Renner, Rachel Weisz, Edward Norton, Scott Glenn, Michael Chernus, Donna Murphy
**5.40** Telezakupy TV

## TVN

**5.25** Uwaga!
**5.40** Ukryta prawda
**6.35** Kuchenne rewolucje
**7.30** Dzień Dobry TVN
**9.10** Skoki narciarskie: PŚ, Planica
**12.00** Na Wspólnej Omnibus - serial
**14.10** MasterChef Nastolatki
**15.15** Niezwykłe Stany Prokopa
**16.15** Step Up: Wszyscy na parkiet - musical, USA 2014, reż. Trish Sie, wyk. Ryan Guzman, Briana Evigan, Adam G. Sevani, Micha Gabriel Hamilton
**19.00** Fakty, Sport, Pogoda
**19.45** Mam talent

**21.35** Narodziny gwiazdy - film obyczajowy, USA 2018, reż. Bradley Cooper, wyk. Lady Gaga, Bradley Cooper, Sam Elliott, Andrew Dice Clay, Rafi Gavron, Alec Baldwin
**0.25** Mission: Impossible - Fallout - film sensacyjny, USA, Chiny, Francja, Wielka Brytania, Norwegia 2018, reż. Christopher McQuarrie, wyk. Tom Cruise, Henry Cavill, Ving Rhames, Simon Pegg, Alec Baldwin
**3.20** CSI: Kryminalne zagadki Las Vegas - serial
**4.05** Uwaga!

## SOBOTA, 29.03

## TVN 7

**5.15** Szkoła - program obyczajowy
**6.05** New Looney Tunes III - anim.
**6.35** Wiza na miłość: pierwsze spotkanie
**7.35** Podróż na tajemniczą wyspę - film przygodowy, USA 2012
**9.35** Ukryta prawda
**13.40** Detektywi
**15.45** The Traitors. Zdrajcy
**17.30** Praktykant - komedia, USA
**20.00** Matrix - film sci - fi, USA 1999, reż. Lana Wachowski, Andy Wachowski, wyk. Keanu Reeves, Laurence Fishburne, Carrie - Anne Moss, Hugo Weaving, Joe Pantoliano, Marcus Chong, Gloria Foster
**22.55** Legion samobójców II - film przygodowy, USA 2021, reż. James Gunn, wyk. Margot Robbie, Idris Elba, John Cena, Joel Kinnaman, Viola Davis, Sylvester Stallone
**1.40** Constantine - horror, USA, Niemcy 2005
**3.40** Fachowcy
**4.15** Usterka
**4.50** Druga strona medalu

## TV PULS

**6.00** Kobra - oddział specjalny - serial
**9.00** Taki jest świat
**10.00** Lombard: Życie pod zastaw
**12.00** Lombard: Życie pod zastaw
**14.00** Lombard: Życie pod zastaw
**16.00** Lombard: Życie pod zastaw
**17.00** Lombard: Życie pod zastaw
**18.00** Lombard: Życie pod zastaw
**19.00** Lombard: Życie pod zastaw
**20.00** Rambo 3 - film akcji, USA 1988, reż. Peter MacDonald, wyk. Jonge Marc de, Kurtwood Smith, Sasson Gabai, Sylvester Stallone
**22.00** Olimp w ogniu - thriller, USA 2013, reż. Antoine Fuqua, wyk. Aaron Eckhart, Angela Bassett, Gerard Butler, Morgan Freeman
**0.15** Teoria chaosu - film sensacyjny, Kanada 2005, reż. Tony Giglio, wyk. Damon Johnson, Jason Statham, Jessica Steen, Justine Waddell, Nicholas Lea, Ryan Phillippe, Wesley Snipes
**3.25** Dyżur
**4.05** Taki jest świat
**5.00** Menu na miarę

## TRWAM

**16.00** Informacje dnia **16.10** Historia PL **17.00** Dom w serce wpisany **17.30** Przełamując bariery **17.55** Poczet Wielkich Polaków **18.00** Anioł Pański **18.05** Informacje dnia **18.15** Rozmowy niedokończone **19.25** 40 dni z Matką Bożą Gietrzwałdzką **19.30** Manna z Nieba **19.45** Modlitwa z telefonicznym udziałem dzieci **20.00** Informacje dnia **20.20** Różaniec **20.50** Myśląc Ojczyzna **21.00** Apel Jasnogórski **21.20** Informacje dnia **21.40** Polski Punkt Widzenia **22.00** Warto być ojcem **22.15** Zapomniany Sprawiedliwy - Tadeusz Modelski **23.00** Odpowiedzialni za Kościół **23.30** Mała Nellie od Świętego Boga

## SUPER POLSAT

**6.45** SuperLudzie Extra **7.05** Byli sobie podróżnicy **8.10** Byli sobie podróżnicy **8.45** Byli sobie podróżnicy **9.20** Byli sobie podróżnicy **10.00** Mały Książę - film anim. **12.15** Świat według Kiepskich **15.00** Złomiarze **16.00** Złomiarze **17.00** Bitwa o palety **18.00** Bitwa o palety **19.00** Świat według Kiepskich **20.00** Gala Tuco TT /Białogard **0.00** Kingsman: Złoty krąg - komedia sensacyjna, USA, Wielka Brytania, 2017, reż. Matthew Vaughn, wyk. Taron Egerton, Colin Firth, Pedro Pascal, Mark Strong, Julianne Moore, Channing Tatum, Sophie Cookson, Halle Berry, Jeff Bridges **4.00** Nasz nowy dom

## TVP SPORT

**6.35** Strongman - Liga Mistrzów - Dubaj **7.40** Piłka nożna: Wisła Kraków - Kotwica Kołobrzeg **9.55** Biegi narciarskie - Ski Classics - Reistadlopet, 46 km, Stermoen - Bardufoss, Norwegia **12.40** Piłka nożna: Pogoń Grodzisk Mazowiecki - Wieczysta Kraków **14.55** Piłka nożna: Górnik Łęczna - Ruch Chorzów **17.10** Hokej na lodzie - Tauron Hokej Liga - Finał **17.25** Hokej na lodzie - Tauron Hokej Liga - Finał **20.10** Boks - Gala MB Boxing Night 31, Dzierżoniów **22.45** Boks - Gala MB Boxing Night 31 **23.00** Sportowy Wieczór **23.45** Liga Narodów - podsumowanie - magazyn

## TTV

**5.15** Ciężarówką przez Stany **5.50** Usterka **6.25** Express **6.45** DeFacto **7.15** DeFacto **7.45** Żony Podlasia **8.45** Gogglebox. Przed telewizorem **9.45** Express **10.05** Gogglebox. Przed telewizorem **11.05** Nic do zgłoszenia **12.05** Dobra robota **12.40** Zakup w ciemno **13.40** Zakup w ciemno **14.40** Kanapowcy **15.45** Express **16.05** Gogglebox. Przed telewizorem **17.05** Usterka **17.45** Express **18.05** Back to school. Prawdziwy egzamin **19.05** Usterka **19.45** Express **20.00** Zakup w ciemno **21.00** Damy i wieśniaczki. PL **22.00** 99 - Gra o wszystko. VIP **23.00** Gogglebox. Przed telewizorem **1.00** Diabelnie boskie - serial

## STOPKLATKA

**10.00** Hudson i Rex - serial **12.00** Robin z Sherwood - serial **14.20** Przetrwać w dziczy: kraina słoni - film przygodowy **16.05** Ściągany - komedia **17.50** Gotuj z Sową **18.00** Agent XXL 2 - komedia kryminalna **20.00** Suma wszystkich strachów - film sensacyjny **22.40** Pasażer - film sensacyjny

## TV 4

**6.00** Łowcy Skarbów **7.00** Galileo **11.05** JesteśmyDlaDzieci **11.25** Miodowe lata **12.55** Jak długo jeszcze? - komedia familijna **14.55** Policjantki i Policjanci **20.00** Sprawiedliwi - Wydział Kryminalny **0.05** Gwiazdy Kabaretu **1.05** Hardkorowy lombard **1.45** Interwencja **1.55** Interwencja

## TV6

**6.00** Benny Hill **7.05** Jeźdźcy smoków na końcu świata **8.55** Bezsenność w Seattle - komedia romantyczna **11.05** Jaś Fasola **11.40** Magnum: Detektyw z Hawajów **16.20** Columbo **20.00** Kryminalne zagadki Miami **22.00** Kości **23.00** Kości **23.55** Na dnie piekła - film akcji **3.00** Benny Hill

## TVP 1

**7.00** Transmisja Mszy Świętej
**8.00** Tydzień
**8.30** Moje zdrowie
**8.45** Zmiennicy (7 - 8) - serial
**11.00** Komisarz Alex (284) - serial
**11.55** Między ziemią a niebem
**12.00** Anioł Pański
**12.15** Między ziemią a niebem
**12.45** Pielgrzymi Nadziei
**13.10** Tropikalne Królestwo Słońca
**14.05** Przed ekranem (45)
**14.20** Motylem jestem czyli romans 40 - latka - komedia, reż. Jerzy Gruza, wyk. Andrzej Kopiczyński, Irena Jarocka, Irena Kwiatkowska, Anna Seniuk
**16.05** Dziedzictwo (529) - serial
**17.00** Teleexpress, Pogoda
**17.35** Daję słowo - Maciej Orłoś - /15/ - talk - show
**18.40** Jaka to melodia?
**19.30** Program informacyjny 19.30
**19.55** Pytanie dnia
**20.05** Sport , Pogoda
**20.20** Zatoka szpiegów (14) - serial
**21.20** Sanatorium miłości (5) - reality show
**22.25** Smaki miłości - dramat obyczajowy, reż. Robert Benton, wyk. Morgan Freeman, Greg Kinnear, Toby Hemingway, Alexa Davalos
**0.15** November Man - film fabularny, USA, reż. Roger Donaldson, wyk. Pierce Brosnan, Olga Kurylenko, Luke Bracey, Will Patton, Bill Smitrovich
**2.10** Rocky 5 - film fabularny, USA, reż. John G. Avildsen,
**4.05** Jaka to melodia?
**4.55** Zakończenie dnia

## TVP 2

**5.25** Barwy szczęścia (3158 - 3159) - serial
**6.35** M jak miłość (1860) - serial
**7.30** Pytanie na śniadanie
**11.15** Jak to się mówi, czyli Kasia u Bralczyka - magazyn
**11.45** The Voice Kids s. VIII - Przesłuchania w ciemno - widowisko muzyczne
**12.50** The Voice Kids s. VIII - Przesłuchania w ciemno - widowisko muzyczne
**14.00** Familiada - teleturniej
**14.35** Koło fortuny - teleturniej
**15.10** Szansa na sukces. Opole 2025 - Małgorzata Ostrowska
**16.10** Cudowne lata - widowisko rozrywkowe
**17.15** Tak to leciało! - teleturniej
**18.15** Maxima. Droga na tron (3) - serial
**19.20** Rodzinka.pl s.VI (150) - Kosmos - serial
**20.00** Kamienne pięści - dramat, USA, reż. Jonathan Jakubowicz, wyk. Robert De Niro, Edgar Ramirez, Ruben Blades, John Turturro
**22.00** Kwiatki polskie
**23.15** Między wierszami - film fabularny, USA , reż. Brian Klugman, Lee Sternthal
**1.10** Wojenne dziewczyny (53) - serial
**2.10** Moje wielkie greckie wesele - komedia, USA, reż. Joel Zwick, wyk. Nia Vardalos, John Corbett, Lainie Kazan, Michael Constantine, Louis Mandylor
**3.55** Rodzinka.pl - serial
**4.25** Zakończenie dnia

## POLSAT

**6.00** Nowy dzień z Polsat News
**8.00** halo tu polsat
**11.00** The Americas
**12.00** Rodzinka rządzi - film anim.
**14.15** Must Be The Music
**16.30** Nasz nowy dom
**17.30** Awantura o kasę
**18.50** Wydarzenia, Sport, Pogoda
**19.30** Państwo w Państwie
**19.55** Dancing with the Stars. Taniec z Gwiazdami
**22.30** Teściowie

**23.00** Poranek kojota - komedia, Polska, 2001, reż. Olaf Lubaszenko, wyk. Maciej Stuhr, Karolina Rosińska, Michał Milowicz, Janusz Józefowicz, Tadeusz Huk, Magdalena Kumorek, Tomasz Dedek, Leon Niemczyk, Edward Linde - Główny bohater Kuba jest rysownikiem komiksów. To chłopak uczciwy, lojalny, ceniący przyjaźń, gotowy zaryzykować wszystko dla uczucia, które niespodziewanie pojawia się w jego życiu.
**1.05** Księżniczka i żołnierz - melodramat, USA, 2001, reż. Mike Robe, wyk. Mark - Paul Gosselaar, Marisol Nichols, Keith D. Robinson, Pat Skipper, Luck Hari, Dave Power

## TVN

**5.10** Uwaga!
**5.25** Batwheels - animacja
**5.40** Bitwa o gości
**6.35** Kuchenne rewolucje
**7.30** Dzień Dobry TVN
**9.10** Skoki narciarskie: PŚ, Planica
**12.00** Niezwykłe Stany Prokopa
**13.05** Co za tydzień
**13.45** Mam talent
**15.30** Kuchenne rewolucje
**16.20** Footloose - film muzyczny, USA 2011, reż. Craig Brewer
**19.00** Fakty, Sport, Pogoda
**19.45** The Traitors. Zdrajcy
**21.25** The Traitors. Arena

**22.05** Pieniądze to nie wszystko - komedia, Polska 2001, reż. Juliusz Machulski, wyk. Marek Kondrat, Stanisława Celińska, Sylwester Maciejewski, Cezary Kosiński, Hanna Mikuć, Magdalena Wójcik, Andrzej Chyra
**0.25** Superwizjer
**1.05** Wyspa - film sci - fi, USA 2005, reż. Michael Bay, wyk. Ewan McGregor, Scarlett Johansson, Djimon Hounsou, Sean Bean, Steve Buscemi
**3.35** Największe polskie katastrofy
**4.20** Uwaga!
**4.35** Jak to jest zrobione - serial

## SUPER POLSAT

**6.45** SuperLudzie Extra **7.05** Byli sobie podróżnicy **10.05** JesteśmyDlaDzieci **10.30** Tajemnica zielonego królestwa - film anim. **12.40** Mały Książę - film anim. **14.55** Szalone wakacje na kółkachh - komedia przygodowa **17.00** Bitwa o palety **19.00** Mój chłopak się żeni - komedia romantyczna, USA, 1997, reż. P.J. Hogan, wyk. Julia Roberts, Dermot Mulroney, Cameron Diaz, Rupert Everett, Philip Bosco, M. Emmet Walsh **21.15** Bękarty wojny - dramat wojenny **0.30** Wydział zabójstw, Hollywood - komedia sensacyjna **3.00** Świat według Kiepskich **4.00** Nasz nowy dom **5.00** Nasz nowy dom

## TVP SPORT

**6.10** Piłka nożna: ŁKS Łódź - Odra Opole **8.25** Biegi narciarskie - Ski Classics - Grand Finale Summit **11.55** Piłka nożna kobiet: Granada CF - FC Barcelona **13.50** Żużel - Kryterium Asów 2025, Bydgoszcz **17.00** Piłka nożna: GKS Katowice - Górnik Zabrze **17.25** Piłka nożna: GKS Katowice - Górnik Zabrze **20.10** Hokej na lodzie - Tauron Hokej Liga - Finał **20.25** Hokej na lodzie - Tauron Hokej Liga - Finał **23.00** Sportowy Wieczór **23.40** Piłka nożna: GKS Katowice - Górnik Zabrze **0.45** Piłka nożna: GKS Katowice - Górnik Zabrze **1.50** Boks - Gala w Tijuanie - podsumowanie walka wieczoru

## STOPKLATKA

**6.00** Jednostka Specjalna "Dunaj" - serial **7.00** Komisarz Rex - serial **10.00** Hudson i Rex - serial **12.55** Dary Anioła: Miasto kości - dramat fantasy **15.35** Bitwa pod Wiedniem - dramat historyczny **17.55** Gotuj z Sową **18.00** Rozmowy kontrolowane - komedia **20.00** Kult - horror **22.10** Chciwość - dramat

## TV 4

**6.00** Łowcy Skarbów **6.55** Najsłynniejsze ucieczki **8.50** Galileo **10.50** Ewa gotuje **11.25** Dziś 13, jutro 30 - komedia romantyczna **13.25** Plan bez skazy - thriller **15.40** U - 571 - dramat wojenny **18.00** Malanowski. Nowe rozdanie **20.00** Sprawiedliwi. Trójmiasto **22.00** Sprawiedliwi. Trójmiasto

## NIEDZIELA, 30.03

## TVN 7

**5.15** Szkoła - program obyczajowy
**6.05** New Looney Tunes III - anim.
**6.35** Wiza na miłość: pierwsze spotkanie
**7.40** Niezwykłe przygody Adele Blanc - Sec - film przygodowy
**9.55** Ukryta prawda
**13.00** Detektywi
**14.00** You Can Dance - Po prostu tańcz! - program rozrywkowy
**15.45** Dora i miasto złota - film przygodowy, USA, Australia
**17.55** Akademia policyjna V: Misja w Miami Beach - komedia
**20.00** Batman - film przygodowy, USA 2022, reż. Matt Reeves, wyk. Robert Pattinson, Zoë Kravitz, Jeffrey Wright, Colin Farrell, Paul Dano
**23.40** Wielki Mike - film obyczajowy, USA 2009, reż. John Lee Hancock, wyk. Sandra Bullock, Tim McGraw, Quinton Aaron
**2.15** W sieci kłamstw
**3.05** Fachowcy
**3.40** Fachowcy
**4.15** Osadzone. Blok F
**4.45** Druga strona medalu

## TV PULS

**5.40** Rekrut - serial
**6.35** Kobra - oddział specjalny - serial
**8.35** Taki jest świat
**9.15** Ranczo - serial
**14.25** Szklanką po łapkach - komedia
**16.00** Pies - komediodramat, USA 2022, reż. Channing Tatum, Reid Carolin, wyk. Channin
**18.20** Taxi 4 - komedia sensacyjna
**20.00** Londyn w ogniu - thriller, USA, Bułgaria, Wielka Brytania 2016, reż. Babak Najafi, wyk. Aaron Eckhart, Angela Bassett, Gerard Butler, Morgan Freeman
**22.00** 97 minut do śmierci - thriller, USA 2022, reż. Timo Vuorensola, wyk. Alec Baldwin, Johnatan Rhys Meyers, MyAnna Buring
**0.00** Umysł przestępcy - dramat kryminalny, USA, Wielka Brytania 2016, reż. Ariel Vromen, wyk. Gary Oldman, Kevin Costner, Ryan Reynolds, Tommy Lee Jones
**2.10** Dyżur
**5.00** Dzielnica strachu - serial

## TRWAM

**16.10** Koncert życzeń **16.45** Credo. Wiara Kościoła **17.00** Gorzkie żale **17.30** Sól ziemi **17.55** Poczet Wielkich Polaków **18.00** Anioł Pański **18.05** Informacje dnia **18.15** Rozmowy niedokończone **19.25** 40 dni z Matką Bożą Gietrzwałdzką **19.30** Moja katolicka rodzina **20.00** Informacje dnia **20.20** Różaniec **20.50** Myśląc Ojczyzna **21.00** Apel Jasnogórski **21.20** Informacje dnia **21.40** Retrospekcja **21.45** Stan Bezpieczeństwa Państwa **21.55** Święty na każdy dzień **22.00** Mocni Jego mocą **22.20** Życiu powiedzmy TAK **22.45** Jak wygrać małżeństwo? **23.00** Jak my to widzimy **23.30** Tam, gdzie Bóg płacze

## TTV

**5.15** Nauka jazdy **5.45** Usterka **6.20** Express **6.40** DeFacto **7.35** Życie na kredycie **8.40** 99 - Gra o wszystko. VIP **9.45** Express **10.00** Ciężarówką przez Stany **10.45** Gogglebox. Przed telewizorem **11.45** Kanapowcy **12.45** Zakup w ciemno **13.45** Gogglebox. Przed telewizorem **14.45** 99 - Gra o wszystko. VIP **15.45** Express **16.05** Back to school. Prawdziwy egzamin **17.05** Życie na kredycie **17.45** Express **18.05** Życie na kredycie **18.40** Damy i wieśniaczki. PL **19.45** Express **20.00** Zakup w ciemno **21.00** Gogglebox. Przed telewizorem **22.00** Żony Podlasia **23.00** Back to school. Prawdziwy egzamin

## TV6

**6.00** Benny Hill **8.15** Columbo **12.05** Czym chata bogata - komedia **14.00** Policjantki i Policjanci **20.00** Kryminalne zagadki Miami **22.00** Kości **23.00** Kości **0.00** Dziedzictwo. Hereditary - horror, USA, 2018, reż. Ari Aster, wyk. Toni Collette, Milly Shapiro, Gabriel Byrne, Alex Wolff **2.40** Włatcy móch

eprasa.pl 314926f46b

# HOROSKOP

**WODNIK**

W poniedziałek zabierz się za zaległości, pilnuj terminów, nie narażaj się szefowi. Wystarczy tylko być w porządku, a sprawy zawodowe się ułożą. We wtorek i środę dobra pora na rozmowy, załatwianie interesów, duże zakupy. Dobry czas również na zacieśnienie przyjacielskich więzów, na spotkania. W czwartek zrelaksuj się z dala od tłumu. W piątek nie daj się nabrać. Weekend pracowity, z niespodzianką...

**RYBY**

W poniedziałek i wtorek będziesz spokojnie robić to, co zaplanujesz. Teraz pokażesz swój twórczy potencjał, docenią cię w pracy i w domu. W środę wykorzystaj intuicję, nie chowaj się przed otoczeniem. Więcej śmiałości! To da wymierne rezultaty. W czwartek urocze spotkania i dobry odpoczynek. W piątek samotni mogą spotkać kogoś interesującego. Uczucia rozkwitną też w stałych związkach. Weekend spokojny.

**BARAN**

W poniedziałek możesz wejść w konflikt z osobami starszymi z twojego otoczenia. Zadbaj teraz o zdrowie. We wtorek i środę wykorzystaj swą wiedzę, daj się poznać z lepszej strony, a nie tylko szef to zauważy. Nie wtrącaj się w spory damsko-męskie na terenie pracy, trzymaj się z boku, nikomu nie doradzaj. W czwartek możliwy dobry relaks i miłe, ważne spotkanie. W piątek uważaj na drodze. Weekend dość pracowity.

**BYK**

W poniedziałek i wtorek licz na przypływ sił - zechcesz teraz zmienić swoje życie. Pamiętaj jednak, że co nagle, to po diable. Wieści z daleka pozwolą ci na nowe spojrzenie na pracę i karierę. W środę w związkach z problemami, może dojść do rozstrzygnięć - zgoda albo rozstanie. Walcz o swoje. W czwartek przyjaciele docenią cię, spotkasz się z dowodami uznania i szacunku. W weekend zadbaj o sporą dawkę ruchu.

**BLIŹNIĘTA**

Poniedziałek i wtorek to czas podjęcia decyzji o zmianie pracy lub zawodu. Nie obawiaj się nowości i wyzwań, gwiazdy ci sprzyjają. Przegra ten, kto się podda. W środę czyjeś wyznanie każe ci spojrzeć na siebie łaskawszym okiem. W czwartek spokój, relaks, refleksje - zatrzymaj się na chwilę. Od piątku czekają cię ciekawe spotkania, ważne rozmowy i mądre postanowienia. Miłość znajdzie samotnych.

**RAK**

W poniedziałek i wtorek skup się na sprawach domu i rodziny. Może podejmiecie decyzję o remoncie czy przeprowadzce. Tak prowadź rozmowy, by wszyscy byli zadowoleni - na czele z tobą. W środę dokończ sprawy służbowe. W pracy pojawi się nowa szansa, związana z kimś z daleka. Od czwartku wypoczywaj. Jeśli zbyt dużo pracujesz, staraj się być teraz sporo czasu na powietrzu. Weekend bardzo miły.

**LEW**

W poniedziałek zechcesz pomagać innym, będziesz z radością grać rolę filantropa. We wtorek wszystko będzie ci szło tak dobrze, że aż może cię to wbić w pychę. Ciesz się sukcesami, ale nie okazuj innym lekceważenia. W środę pomyśl o innej pracy, jeśli twój szef cię nie docenia lub jeśli czujesz, że się nie realizujesz. W czwartek i piątek napłyną pieniądze. W weekend zajmij się bliskimi.

**PANNA**

W poniedziałek i wtorek licz na harmonijne kontakty z ludźmi. Będziesz też w stanie wykonać sporo pracy wymagającej rozsądku i logiki. W środę dobre zdrowie, ale też trzeba liczyć się z możliwością konfliktów uczuciowych, niesnasek w związkach czy z przyjaciółmi. W czwartek miłe spotkania rodzinne. W piątek nie załatwiaj spraw finansowych. Weekend przeżyjesz na wysokich obrotach. Ucieszy cię to.

**WAGA**

W poniedziałek i wtorek możliwe pozytywne zmiany w pracy. Wykorzystaj ten tydzień, później może być trudniej wykazać się zdolnościami. W środę sporo pracy, będziesz się głowić, w co ręce włożyć. Nie panikuj, uda się wszystko zapiąć na ostatni guzik. W czwartek i piątek znajdziesz się w siódmym niebie. Jeśli twój związek się rozpada, nie trzymaj się go kurczowo. W weekend odpoczniesz od nadmiaru wrażeń.

**SKORPION**

W poniedziałek i wtorek może być konieczne pilne nadrabianie zaległości, których nie ty narobiłeś, oraz poprawianie cudzych błędów. Zyskasz uznanie, gdy się wywiążesz z tych zadań. W środę ktoś zaproponuje spore pieniądze; warto przyjąć tę ofertę, praca tylko pozornie jest trudna. W czwartek i piątek wypoczniesz po swojemu. W weekend starczy ci energii na wiele zajęć.

**STRZELEC**

W poniedziałek i wtorek szykują się zmiany w pracy. Nie obawiaj się, pozornie to kłopot, a naprawdę idzie lepsze, choć powoli. W środę nagły przypływ gotówki bez żadnego wysiłku. W czwartek obowiązki rodzinne wydadzą się uciążliwe, ale wieczór to wynagrodzi. W piątek warto zrelaksować się w teatrze, kinie czy na wystawie. Tam czeka na ciebie coś więcej niż przygoda... Weekend pełen wrażeń i miłych spotkań.

**KOZIOROŻEC**

W poniedziałek i wtorek wszystkie plany zrealizujesz bez wysiłku. Licz się z radami osób doświadczonych, które ci dobrze życzą, a szybciej osiągniesz cel. W pracy każdy cię doceni i zauważy twój wkład. W środę zbierzesz owoce paromiesięcznych trudów. Niektóre rozstania mogą być trudne. W czwartek będzie zbyt rodzinnie i za spokojnie, jak na twój gust, ale w piątek to sobie odbijesz. Weekend na wysokich obrotach.

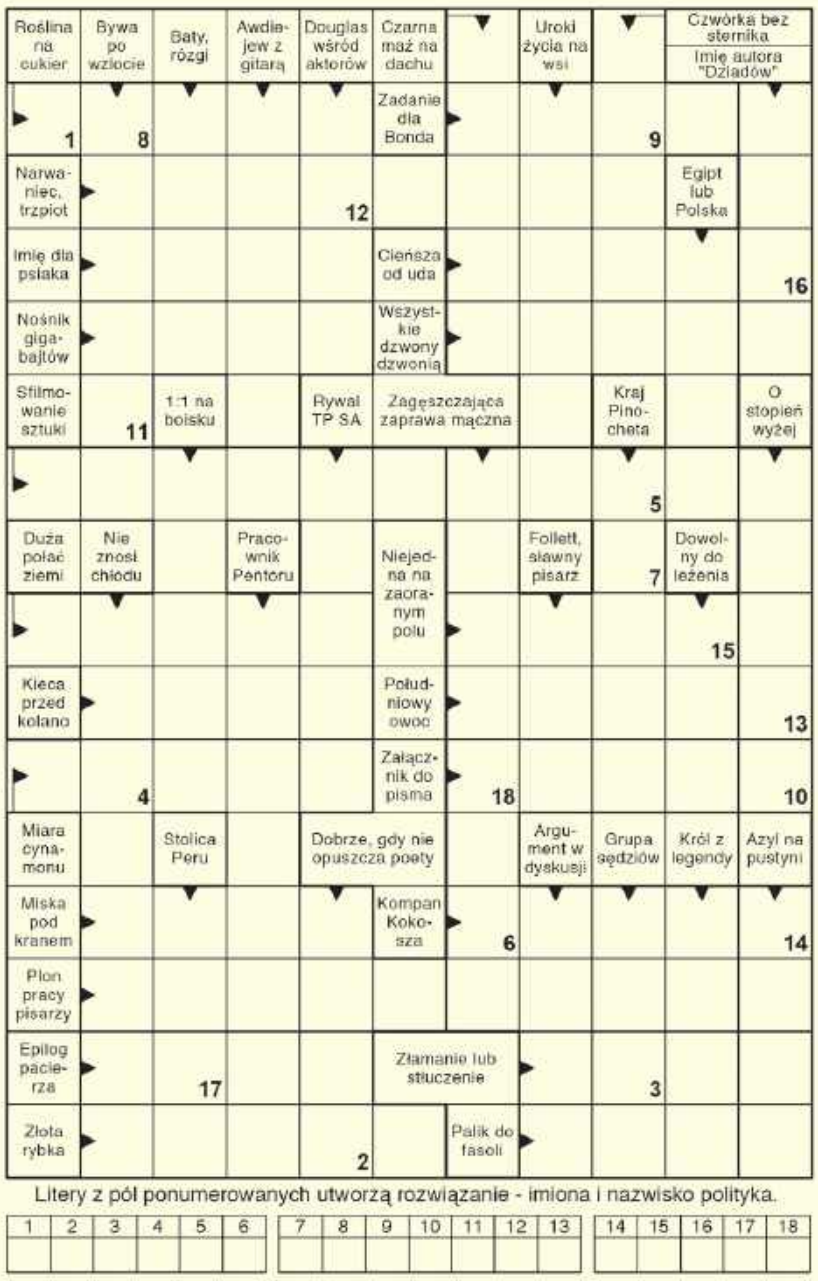


Litery z pól ponumerowanych utworzą rozwiązanie - imiona i nazwisko polityka.

| 1 | 2 | 3 | 4 | 5 | 6 | 7 | 8 | 9 | 10 | 11 | 12 | 13 | 14 | 15 | 16 | 17 | 18 |
|---|---|---|---|---|---|---|---|---|---|---|---|---|---|---|---|---|---|
| | | | | | | | | | | | | | | | | | |

DENT ART 725 532 454
USUWANIE WGNIECEŃ BEZ LAKIEROWANIA
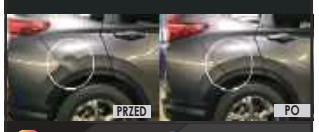

@_dent_art_ dentartchelm
Podgórze 36, 22-100 Chełm

Rozwiązanie krzyżówki z numeru 11 (2025) brzmi: **„Czas zjada z apetytem sekundy”**. Spośród wszystkich osób, które wysłały poprawne odpowiedzi, wybraliśmy panią **Alinę Kozak.** Po odbiór nagrody zapraszamy w godz. 9–16 w terminie dwóch tygodni od momentu publikacji nazwiska zwycięzcy na łamach Super Tygodnia Chełmskiego. Warunkiem wzięcia udziału w konkursie jest przysłanie rozwiązania krzyżówki. Hasło wraz z kuponem należy dostarczyć do redakcji (w ciągu 5 dni od daty wydania) – pocztą, osobiście lub wrzucić do skrzynki ogłoszeniowej z logo Super Tygodnia. **Do wygrania bon o wartości 50 zł na usuwanie wgnieceń do wykorzystania w warsztacie DENT ART, Podgórze 36, Chełm.**

**KRZYŻÓWKA**
nr 12 (2025)
KUPON
super tydzień chełmski

# OFERTY DLA SAMOTNYCH SERC

**741 Marian**

Jestem wdowcem, szukam kobiety do stałego związku. Mam 65 lat pochodzę z Białej Podlaskiej, jestem osobą bez nałogów, posiadam swoje mieszkanie. Szukam pani w wieku od 55 lat z Białej Podlaskiej i okolic. Chciałbym zaznaczyć, że jestem po udarze, w miarę mojej choroby jestem w stanie o siebie zadbać, mam stałą emeryturę. Poszukuję pani sympatycznej, z poczuciem humoru, uczciwej. Jestem domatorem, lecz z ukochaną osobą chciałbym spędzać aktywnie czas.

**745 Damian**

38-letni kawaler pozna panią bez nałogów do stałego związku.

**746 Jan**

Jestem wdowcem od 8 lat, mam 76 lat i 164 cm, jestem bez nałogów. Poznam kogoś w podobnym wieku, aby łatwiej i przyjemniej przeżyć jesień życia we dwoje.

**747 Grażyna**

Mam 69 lat, nie chcę być samotna, szukam uczciwego pana, z którym każdy dzień będzie piękniejszy.

## Potrzebujesz bratniej duszy, miłości?

Przyślij do naszej redakcji swoją ofertę, napisz o swoich oczekiwaniach i pragnieniach.

List wyślij na adres redakcji. Każda oferta otrzyma swój numer kontaktowy, np: 001, 002. Nie będziemy podawać w gazetach nazwisk ani adresów osób składających oferty.

W liście w kilku słowach opowiedz o sobie: jak masz na imię, w jakim jesteś wieku, gdzie mieszkasz, jakie masz zainteresowania, dlaczego szukasz partnerki lub partnera i jakie masz wobec niego wymagania. Jeśli chcesz, możesz przysłać swoje zdjęcie, które uatrakcyjni ofertę.

Czytelnicy zainteresowani daną ofertą i osobą, powinni napisać do niej list, a do korespondencji dołączyć pustą kopertę ze znaczkiem pocztowym. Na pustej kopercie napisać numer oferty/osoby, do której mamy ten list odesłać. Redakcja będzie punktem kontaktowym dla osób, które zechcą się ze sobą poznać.

**KUPON nr 12**
Oferty dla samotnych
Aby oferta ukazała się w gazecie, należy dołączyć do niej oryginalny kupon z aktualnego numeru.

# Przywitanie wiosny z Zuzanną!

**GM. CHEŁM - Ma zjawiskowy głos, piosenki, które pisze, to czysta poezja – tak o Zuzannie, gościu Ex Oriente Lux house gigs mówi Maciej Szajkowski z Kapeli ze wsi Warszawa. Artystka wystąpi w Żółtańcach -Kolonii już dzisiaj, 21 marca, o godz. 19.30.**

**Zuzanna** jest wokalistką, multiinstrumentalistką i tekściarką. Jej autorska twórczość to piosenka z ambitnym tekstem najwyższej próby, doprawiona odrobiną folkowych brzmień. Śpiewa, akompaniując sobie na pianinie, gitarze i akordeonie. Ze względu na barwę głosu i instrumentarium, przez niektórych kojarzona jest z **Renatą Przemyk** oraz **Zaz**, inni zaś odnajdują w jej twórczości klimat i przestrzeń muzyczną rodem z soundtracku do filmu „Amelia”. Debiutowała świetnie przyjętym albumem „Dzień dobry” (maj 2020), a w ubiegłym roku ukazała się jej druga płyta, zatytułowana „Poziomkowa” (maj 2024).

Ma na koncie muzyczne współprace z **Czesławem Mozilem** oraz **Arturem Andrusem**, którzy gościnnie wzięli udział w nagraniach jej piosenek. Od kilku lat intensywnie występuje w całym kraju - od kameralnych, domowych koncertów po większe festiwale (między innymi Enea Spring Break w Poznaniu, Songwriter Łódź Festiwal, LULU festiwal). Występowała również w Czechach oraz Turcji, gdzie reprezentowała Polskę podczas festiwalu Sound Of Europe.

Żeby wziąć udział w koncercie, należy skontaktować się z organizatorem, dzwoniąc pod numer 501-115-555 lub wysyłając e-mail na adres swiatlozewschodu@gmail.com. Wejściówka kosztuje „co łaska” – sugerowana kwota 40 zł. „Na widowni” może zasiąść tylko 30 osób. **szer**

eprasa.pl 314926f46b