XVIII Pułtuska Gala Sportu za nami!

→str. 3

Od 27 lat razem z Wami

Tygodnik społeczno - kulturalny. Ukazuje się od 1999 roku.

ISSN 1508 - 4078

PUŁTUSKA gazeta powiatowa

24 marca 2026 Nr 11 (1385)

cena 4,40 zł (w tym 5% VAT)

Turystyczne miasto "nieczynne", "zamknięte"

Pułtusk w niepokojącym trendzie

→str. 3

Gryzonie na Placu Teatralnym

Interwencja przyniosła skutek, ale problem wciąż tkwi w murach

→str. 2

reklama...

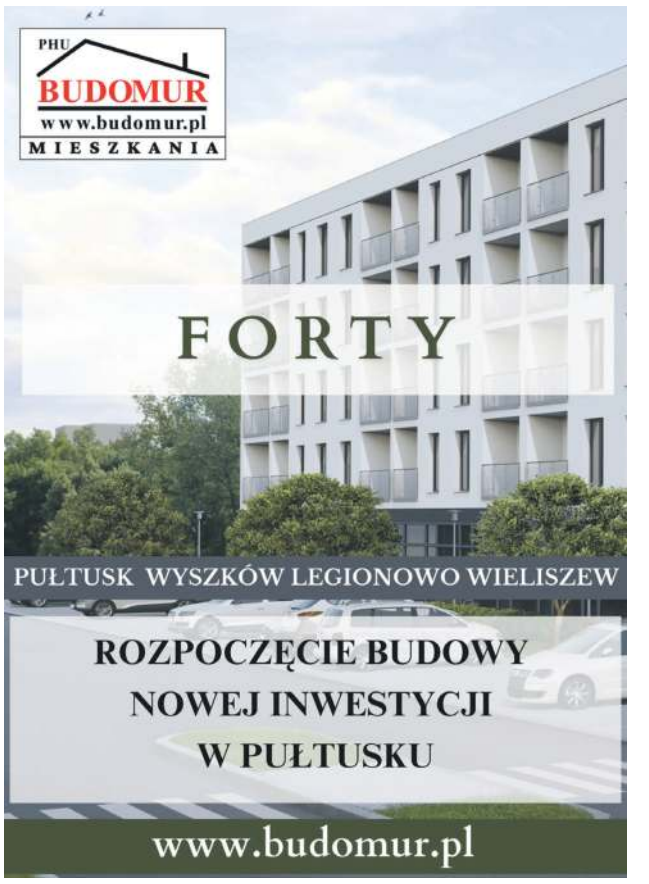

reklama...

Konkurs Poezji i Piosenki Francuskiej „Art Poétique" po raz XIX

→str. 10-11

eprasa.pl 31600fa3bf

Gryzonie na Placu Teatralnym

Interwencja przyniosła skutek, ale problem wciąż tkwi w murach

Powracamy do tematu młodej mamy, mieszkanki Pułtuska, która zmagała się z plagą myszy oraz lekceważącym podejściem instytucji, do których zwróciła się o pomoc. Choć po naszej interwencji działania przyspieszono, pojawia się pytanie: czy problem faktycznie został rozwiązany?

Myszy przenoszą liczne, groźne dla ludzi choroby, w tym salmonellozę, leptospirozę, hantawirusy, tularemię oraz tasiemce. Zakażenie następuje najczęściej przez kontakt z odchodami, moczem, śliną (np. podczas sprzątania) lub spożycie skażonej żywności. Gryzonie te przenoszą bakterie na swoim ciele, zanieczyszczając powierzchnie w domu.

Przypomnijmy: młoda kobieta po ciężkich doświadczeniach z chorobą nowotworową, mieszkająca z 3-letnim synkiem oraz mamą na poddaszu budynku przy Placu Teatralnym, ponad miesiąc walczyła z inwazją gryzoni. Mieszkanie jest lokalem komunalnym administrowanym przez TBS. Sytuacja stała się krytyczna, gdy w lokalu zaczęły pojawiać się młode osobniki. Czytelniczka poprosiła nas o pomoc, gdy zawiodły oficjalne ścieżki, a ona sama – zamiast wsparcia – spotkała się z brakiem empatii i upokarzającymi komentarzami. Prezes TBS miała wyśmiać sytuację, pracownicy spółki zostawili w domu niezabezpieczoną trutkę w zasięgu małego dziecka, a w Urzędzie Miejskim sugerowano kobiecie, że powinna „lepiej wziąć się za sprzątanie".

12 marca br. towarzyszyliśmy rodzinie podczas wizyty w Urzędzie Miejskim. Młoda mama składała tam dokumenty i po raz kolejny poruszyła kwestię deratyzacji. Nagromadzenie negatywnych doświadczeń sprawiło, że podczas spotkania puściły jej nerwy, co przy uwzględnieniu okoliczności jest w pełni zrozumiałe. Mimo napiętej atmosfery udało się doprowadzić do szybszej wizyty pracownika TBS w zainfekowanym lokalu.

Już dzień później, 13 marca rano, pracownik administratora załatał dziurę w ścianie powstałą po awarii rury. To właśnie tędy myszy przedostawały się do wnętrza (wcześniej, 11 marca, lokatorka próbowała zabezpieczyć to miejsce własnym sumptem). Efekt? Do poniedziałku 23 marca w samym mieszkaniu nie pojawił się żaden gryzoń.

W międzyczasie kontynuowaliśmy działania redakcyjne. 16 marca wysłaliśmy pismo do TBS z pytaniami o standardy i procedury deratyzacji – na odpowiedź wciąż czekamy. Zwróciliśmy się także do Państwowej Powiatowej Stacji Sanitarno-Epidemiologicznej w Pułtusku o opinię na temat zagrożenia zdrowotnego dla oraz o ocenę działań zarządcy. W odpowiedzi z dnia 14 marca br. Państwowy Powiatowy Inspektor Sanitarny, lek. med. Sławomir Biesiekierski poinformował: „W nawiązaniu do zapytania z dnia 12.03.2026 r. pragnę poinformować, że zgodnie z art. 22 ustawy z dnia 5 grudnia 2008 r. o zapobieganiu oraz zwalczaniu zakażeń i chorób zakaźnych u ludzi (Dz. U. z 2025 r., poz. 1657) właściciel, posiadacz lub zarządzający nieruchomością są obowiązani utrzymywać ją w należytym stanie higieniczno-sanitarnym w celu zapobiegania zakażeniom i chorobom zakaźnym, w szczególności: prowadzić prawidłową gospodarkę odpadami i ściekami; zwalczać gryzonie, insekty i szkodniki; usuwać padłe zwierzęta z nieruchomości; usuwać odchody zwierząt z nieruchomości. Ponadto nadmieniam, iż gryzonie mogą stanowić zagrożenie dla zdrowia publicznego, ponieważ mogą być nosicielami chorobotwórczych patogenów odzwierzęcych, dlatego ważne jest podejmowanie skutecznych działań, mających na celu ograniczenie wzrostu liczby gryzoni i usunięcie źródła ich wylęgania. Pragnę zwrócić uwagę, że na wzrost populacji np. myszy może mieć wpływ m.in. niewłaściwa gospodarka odpadami czy dokarmianie bezdomnych zwierząt. Najskuteczniejszymi zabiegami zwalczania wszelkich gryzoni jest dezynsekcja i deratyzacja. Jednakże Państwowa Inspekcja Sanitarna nie została powołana do przeprowadzania takiego rodzaju zabiegów. Zajmują się tym wyspecjalizowane firmy DDD, które przeprowadzają usługi zgodnie z zachowaniem zasad bezpieczeństwa. Wszystkie zabiegi DDD przeprowadzane w częściach wspólnych budynków należą do zadań administratora, natomiast za stan sanitarny mieszkania odpowiadają lokatorzy".

Myszy, które pojawiły się w mieszkaniu na Placu Teatralnym przyszły z zewnątrz, z pomieszczeń wspólnych i to było źródłem problemu. Było, ale czy na pewno można już o nim pisać w czasie przeszłym? Według informacji z 23 marca, w lokalu owszem, nie ma gryzoni, ale słychać je pod podłogą. Jak poinformowała nas jedna z kobiet, u sąsiada widziano dwie sztuki w mieszkaniu, więc problem w budynku wciąż istnieje i tu potrzeba kompleksowego rozwiązania.

Anna Morawska
naczelna.pgp@pultusk24.pl

„Śpieszmy się kochać ludzi tak szybko odchodzą ..."

Ks. Jan Twardowski

Z ogromnym smutkiem przyjęliśmy wiadomość
o śmierci

śp. Anny Lipki

wieloletniej emerytowanej Sekretarz Szkoły.
Rodzinie i Bliskim Zmarłej składamy najszczersze wyrazy współczucia.

Dyrektor i pracownicy
Publicznej Szkoły Podstawowej nr 4 im. Ireny Szewińskiej w Pułtusku

Pułtusk, 19.03.2026

PORTAL INFORMACYJNY MIESZKAŃCÓW PUŁTUSKA I OKOLIC
pultusk24.pl

eprasa.pl 31600fa3bf

XVIII Pułtuska Gala Sportu za nami!

W miniony piątek, 20 marca, sala „Maneż" pułtuskiego Domu Polonii wypełniła się po brzegi. Podczas uroczystej XVIII Pułtuskiej Gali Sportu poznaliśmy nazwiska najlepszych zawodników naszej gminy, których trud i determinacja w minionym roku zostały nagrodzone prestiżowymi stypendiami sportowymi.

Wydarzenie to, będące najważniejszym punktem w kalendarzu lokalnego świata sportu, zgromadziło nie tylko zawodników, ale także trenerów, dumnych rodziców oraz przedstawicieli władz samorządowych. Tegoroczna lista stypendystów pokazuje, że Pułtusk stoi sportem na najwyższym poziomie – od sportów wodnych, przez sztuki walki, aż po szachy. Prawdziwy „deszcz stypendiów" spadł na zawodników **MKSW „KAN" Pułtusk**. Klub ten potwierdził swoją pozycję lidera w regionie, wysyłając na scenę najliczniejszą reprezentację. Gratulacje odebrali: **Kalina Bulkowska, Filip Wiśniewski, Piotr Szwejkowski, Patrycja Sieńkowska, Michał Hlożek, Marta Hlożek, Agata Koczara, Antonina Nowosielska oraz Jakub Zieliński.** Piłkarskie talenty Pułtuska reprezentowali zawodnicy **MKS Pułtusk** (**Kacper Włodarczyk, Patryk Łasiński**) oraz silna grupa z **MKS Narew** (**Kacper Ćwik, Piotr Ćwik, Dominik Jaskot**). Nie zabrakło też akcentów dla fanów sportów walki – stypendia trafiły do utalentowanych zawodniczek **KS SEMIRAMIDA**: **Leny Chrzanowskiej** oraz **Marii Siemek**. W sportach wodnych wyróżniono również **Adama Mroziewicza** z **UKS Posejdon**, natomiast sekcja szachowa **MLKS Nadnarwianka** może być dumna z sukcesów **Zuzanny Konop**, która udowodniła, że sport to także wielka strategia. Gmina Pułtusk doceniła również sportowców, którzy choć na co dzień trenują w klubach poza naszym terenem, są nierozerwalnie związani z naszą społecznością. Wśród wyróżnionych znaleźli się: **Martyna Gajkowska, Róża Sęczkowska, Iga Piotrowska oraz Jakub Śliwa.** Podczas imprezy ogłoszono również wyniki plebiscytu na **Najpopularniejszego Sportowca Roku 2025** oraz wręczono statuetki dla **Trenerów Roku**. **Tytuł Najpopularniejszy Sportowiec Roku 2025** przyznano na podstawie głosowania internetowego, które trwało od 2 do 9 marca 2026 roku. Wśród nominowanych znaleźli się reprezentanci takich klubów jak **MLKS Nadnarwianka Pułtusk**, **MKS Semiramida Pułtusk** oraz lokalnych sekcji lekkoatletycznych i pływackich. Tytuł ten ostatecznie zdobył **Filip Zadrożny zawodnik MLKS Nadnarwianka**. **Tytuł Trenera Roku** przyznawany jest szkoleniowcom, których podopieczni osiągali sukcesy na szczeblu wojewódzkim i ogólnopolskim w 2025 roku. Tytuł ten ponownie trafił do **Cezarego Rzepnickiego, założyciela KS Semiramida Pułtusk**. Zgodnie z tradycją, swoje wyróżnienia przyznali **Burmistrz Miasta Pułtusk** (nagroda przyznawana od 2009 roku) oraz **Poseł Henryk Kowalczyk**, który od pierwszej edycji gali jest fundatorem jednej z nagród specjalnych. Wyróżnienia trafiły do **Klubu Morsa Pułtusk** podkreślając, że sport w naszej gminie ma wiele twarzy – od profesjonalnych torów regatowych, po lodowate wody rzeki, które jednoczą amatorów zdrowia i hartu ducha. Za największą i najważniejszą imprezę roku uznano **XXII Międzynarodowe Biegi Ireny Szewińskiej** organizowane m.in. przez PSP nr 4 w Pułtusku, zaś **Kacper Baleński** został okrzyknięty sportowym odkryciem roku 2025. Imprezę uświetnił pokaz taneczny „Studio Tańca Swag", występ wokalny Natalii Łączkowskiej oraz pokaz akrobatyczny i szarf zawodników KS Semiramida. Tradycyjnie Gala przyciągnęła wybitne osobistości. Wśród nich są m.in.: medalista olimpijski w boksie Paweł Skrzecz - trener, bokser warszawskiej Gwardii, srebrny medalista mistrzostw świata i Europy, wicemistrz olimpijski z Moskwy oraz dwukrotny olimpijczyk Paweł Wiesiołek - lekkoatleta, wieloboista, brązowy medalista Halowych Mistrzostw Europy, osiemnastokrotny Mistrz Polski w lekkoatletyce. Piątkowa gala była nie tylko okazją do wręczenia czeków, ale przede wszystkim momentem podziękowania za promocję Pułtuska na mapie sportowej Polski. Jak podkreślano podczas uroczystości, te stypendia to inwestycja w marzenia młodych ludzi, którzy już teraz są wzorem dla swoich rówieśników.

Wszystkim nagrodzonym serdecznie gratulujemy i życzymy, aby sezon 2026 przyniósł jeszcze więcej medali!

Kamila Rud-Koluch
reporter@pultusk24.pl

eprasa.pl 31600fa3bf

Lewica podsumowuje w Pułtusku dotychczasowe osiągnięcia w rządzie

18 marca w biurze Nowej Lewicy w Pułtusku odbyło się spotkanie z mediami, podczas którego Arkadiusz Iwaniak – Przewodniczący Nowej Lewicy na Mazowszu oraz Sekretarz Rady Mazowieckiej Nowej Lewicy Daniel Oliszewski podsumowali dotychczasowe efekty pracy ugrupowania w rządzie. Przedstawiciele Lewicy szczegółowo omówili kluczowe zmiany ustawowe, które realnie wpływają na życie milionów Polek i Polaków od początku obecnej kadencji.

Spotkanie rozpoczął szef powiatowych struktur Nowej Lewicy, Andrzej Gurgielewicz. – *Minęły dwa lata od zaprzysiężenia rządu 15 października. Lewica ma bardzo poważny udział w koalicji i chcieliśmy państwu przedstawić nasze osiągnięcia, to, co w ciągu tego czasu nasi przedstawiciele uzyskali. Nie zwalniamy tempa, półmetek to dla nas okazja, żeby przypomnieć o naszych wspólnych sukcesach.*

Arkadiusz Iwaniak zaznaczył, że Lewica ma powody do dumy z dotychczasowej skuteczności w rządzie. – *Jeździmy po Mazowszu i chwalimy się, bo jest trochę rzeczy, które dzięki Lewicy udało się w tym rządzie załatwić. Powiemy o około 30 projektach ustaw lub sprawach, które udało się zrealizować, ale jak podliczyliśmy te dwa lata, to tych propozycji naliczyliśmy około 200. Wiele z tych rzeczy obiecywaliśmy w kampanii wyborczej i teraz możemy się pochwalić, że je zrealizowaliśmy.*

Pierwszym z wymienionych jest flagowy projekt wspierający osoby, które zostały same, czyli renta wdowia. – *Mamy świadomość, że projekt ten różni się nieco od projektu obywatelskiego prowadzonego przed wyborami, ale najważniejsze jest to, że tę ustawę udało się wprowadzić. Już 1,3 miliona osób złożyło wnioski o rentę wdowią. W 2025 roku przeznaczyliśmy na to 4 miliardy złotych, w tym roku wydamy 8 miliardów z budżetu państwa, a w 2027 będzie to około 12 miliardów złotych. Chcemy po roku podsumować ten projekt i ewentualnie go zmienić, by jeszcze bardziej ułatwić życie osobom samotnie prowadzącym gospodarstwo domowe.*

Kolejnym osiągnięciem są urlopy dla rodziców wcześniaków, które od 19 marca 2025 roku pozwalają na przedłużenie płatnego urlopu o maksymalnie 15 tygodni. Kolejną ważną zmianą jest ustawa o stażu pracy, dzięki której osoby na umowach zlecenie i samozatrudnieni mogą ubiegać się o wliczenie tego czasu do stażu – do końca roku wnioski złożyło już 400 tysięcy osób. Do sukcesów Lewicy należy również podwojenie świadczeń z funduszu alimentacyjnego z 500 zł na 1000 zł od stycznia 2025 roku, co stanowi pierwszą taką podwyżkę od 2008 roku.

Polityk wspomniał także o sferze budżetowej, w tym o dodatkach dla pracowników socjalnych (OPS, PCPR itp.), które od lipca 2024 roku otrzymuje 200 tysięcy osób w wysokości 1000 zł brutto. Poruszono również temat pilotażu 35-godzinnego tygodnia pracy. – *Wybrano 94 firmy o różnych profilach, co dotyczy 5 tysięcy pracowników. Po tym pilotażu zobaczymy, czy nas stać i jak to zrobić bez uszczerbku dla firm, ale już mamy sygnały, że to może się sprawdzić. To jedno z większych takich przedsięwzięć w Europie* – zaznaczył.

W temacie mieszkalnictwa zapowiedział ogromne inwestycje: 2,6 miliarda złotych w 2025 roku i ponad 9 miliardów w 2026 roku (z KPO) na tanie mieszkania na wynajem, gdzie czynsz za 50-metrowe mieszkanie w Warszawie mógłby wynosić ok. 1200 zł. Wspomniał też o 29 miliardach z KPO na kolej, rozwoju aplikacji mObywatel oraz skutecznej walce z mafiami śmieciowymi i mobbingiem. Szczególnie istotne było przeszkolenie 41 tysięcy nauczycieli w zakresie pomocy młodym ludziom w kryzysie samobójczym.

Lewica przeforsowała także podwyższenie zasiłku pogrzebowego z 4 do 7 tysięcy zł wraz z coroczną waloryzacją tej kwoty oraz uproszczeniem procedur związanych z jego przyznawaniem. Do listy sukcesów dopisano również: wolną Wigilię, wsparcie dla akademików, wzrost wynagrodzeń w uczelniach publicznych oraz wyższe pensje dla nauczycieli. Do zasług Lewicy, jak zaznaczano podczas konferencji, należy także odblokowanie środków z KPO i polityki spójności, wsparcie sektora obronności oraz rozwój nowoczesnych technologii, w tym polskiej fabryki AI.

Daniel Oliszewski uzupełnił wystąpienie o kwestie zdrowotne i społeczne. Podkreślił wagę projektu dotyczącego zdrowia psychicznego młodzieży, refundację leczenia endometriozy, bezpłatne szczepienia HPV oraz program in vitro. – *Dla państwa polskiego każde dziecko jest na wagę złota. Program in vitro, do którego PiS podchodził negatywnie, u nas daje szansę rodzinom i w styczniu urodziło się już 10-tysięczne dziecko z tego programu.* Sekretarz Rady Mazowieckiej wspomniał także o programie Klub PRO, wspierającym sport młodzieżowy kwotą 102 milionów złotych oraz o wprowadzeniu krajowego rejestru oznakowania psów i kotów, by walczyć z bezdomnością zwierząt.

Anna Morawska
naczelna.pgp@pultusk24.pl

PORTAL INFORMACYJNY MIESZKAŃCÓW PUŁTUSKA I OKOLIC
pultusk24.pl

reklama

eprasa.pl 31600fa3bf

pultusk24.pl PUŁTUSKA gazeta powiatowa
wspieramy ciekawe inicjatywy Pułtuszczan

Turystyczne miasto "nieczynne", "zamknięte"

Pułtusk w niepokojącym trendzie

Pułtusk jest chyba jednym z niewielu miast „turystycznych", w których zamiast rozwoju gastronomii obserwujemy zamykanie kolejnych kawiarni, barów i restauracji.
W ostatnich latach z lokalnej mapy zniknęły nie tylko działająca od 1978 roku cukiernia przy rynku, ale także bar „Okruszek" oraz hamburgerownia „U Siekiera".
Można odnieść wrażenie, że oferta kulinarna miasta stoi w miejscu, a miejscami wręcz się cofa. Trudno nie zadać pytania, czy w obszarze turystyki i promocji miasta nie brakuje spójnej, długofalowej strategii, która systematycznie przyciągałaby nowych odwiedzających i zwiększała ich liczbę z roku na rok.

Gdyby taka strategia była skutecznie realizowana, rozwijałaby się również oferta gastronomiczna – prywatni przedsiębiorcy mieliby większą pewność funkcjonowania i inwestowania w nowe miejsca. To z kolei przyciągałoby kolejnych turystów, tworząc naturalny, samonapędzający się mechanizm rozwoju.
W tej chwili nasz pułtuski rynek, na którym straszą turystów cztery zamknięte lokale gastronomiczne z których zostały smutne, niszczejące szyldy, wręcz zniechęca. Potencjalny turysta może bowiem odbijając się od kolejnych drzwi zadać pytanie – co z tym Pułtuskiem jest nie tak?

eprasa.pl 31600fa3bf

Burmistrz Miasta Pułtusk

Informuje, że zostały wywieszone na tablicy ogłoszeń w siedzibie Urzędu Miejskiego w Pułtusku (Rynek 41) oraz zamieszczone na stronie Biuletynu Informacji Publicznej tut. Urzędu jak również na stronie Urzędu Miejskiego w Pułtusku na okres 3 tygodni (licząc od dnia ukazania się niniejszego ogłoszenia w prasie) wykazy o przeznaczeniu do wydzierżawienia:

części działki nr ewid. 62/4, położonej w obrębie 20 miasta Pułtusk,

działki nr ewid. 69/44 położonej w obrębie 12 miasta Pułtusk,

części działki nr ewid. 218/4, położonej w obrębie 14 miasta Pułtusk.

Pułtusk, dnia 12.03.2026 r.

90. urodziny Pana Jana

Dziewięćdziesiąt lat to wiek, który budzi powszechny szacunek i skłania do refleksji nad bogactwem życiowych doświadczeń. Wczoraj społeczność gminy Obryte miała powód do dumy – swój wielki jubileusz celebrował jeden z jej mieszkańców, Pan Jan Wiesiołek.

Z tej wyjątkowej okazji Jubilata odwiedził Wójt Gminy, Sebastian Mroczkowski, który w imieniu własnym oraz całej lokalnej wspólnoty złożył najserdeczniejsze powinszowania. Wizyta była pełna wzruszeń i serdeczności, stanowiąc dowód na to, jak ważni dla gminy są jej najstarsi mieszkańcy – strażnicy lokalnej historii i tradycji. Włodarz gminy, wręczając Panu Janowi pamiątkowe kwiaty oraz słodki upominek, życzył Jubilatowi dalszych lat w zdrowiu i miłości najbliższych 200 lat, Panie Janie!

Źródło: UG Obryte

PORTAL INFORMACYJNY MIESZKAŃCÓW PUŁTUSKA I OKOLIC
pultusk24.pl

reklama

JASKULSKI SKIN MED
KOSMETOLOGIA ESTETYCZNA
Kosmetyka pielęgnacyjna | Kosmetologia estetyczna | Kwasy i peelingi | Dermapen Radiofrekwencja mikroigłowa | Laserowe zamykanie naczynek | Laserowy peeling węglowy | Zabiegi laserowe | Manicure i pedicure | Podologia | Dietetyka Fizykoterapia
www.jaskulskiskinmed.com.pl
538 991 704
@jaskulskiskinmed
@jaskulskiskinmed
ul. Ignacego Daszyńskiego 28/30
06-100 Pułtusk

reklama

BETONIARNIA
KOPALNIA ŻWIRU
KARKOWSKI KRUSZYWA

tel. 510 483 957
666 967 285 | 608 33 90 80

eprasa.pl 31600fa3bf

To nas kręci! - czyli spotkania z Kołami Gospodyń Wiejskich

Pomiędzy starym piecem a nowoczesnym tabletem, między ludową pieśnią a wnioskiem o grant unijny – pulsuje tam życie, które wielu, wiele z nas fascynuje... Nasza nowa rubryka - „To nas kręci!" - to hołd dla Kół Gospodyń Wiejskich. Pokazujemy, jak wielką siłę ma ta wspólnota, w której kreatywność spotyka się z doświadczeniem, a wspólne działanie staje się najlepszą odpowiedzią na samotność. Zapraszamy do świata, w którym korzenie dają siłę, by realizować cele, a każda inicjatywa jest dowodem na to, że razem możemy więcej. Do świata, w którym mądrość babć spotyka się z niepokorną wizją wnuczek. I obie udaje się pogodzić. Zaglądamy w głąb tego kobiecego (i nie tylko) świata, by pokazać, że to, co nas w kołach „kręci", to nie tylko pasja, z jaką działają. To także szacunek do historii regionu, jego tradycji. To odpowiedzialność za jutro. To niezłomna wiara, że serce wsi bije dokładnie tam, gdzie spotykają się One – Koła Gospodyń Wiejskich. W trzecim odcinku „To nas kręci! - Ewa Lewandowska z Koła Gospodyń Wiejskich „Wesołe Dziewczyny" z Łępic!

Koło Gospodyń Wiejskich „Wesołe Dziewczyny" z Łępic – energia, śmiech i wspólne działania

Koło Gospodyń Wiejskich „Wesołe Dziewczyny" powstało w czerwcu 2022 roku i od tego czasu nie przestaje zadziwiać! Z roku na rok się rozwijamy i coraz więcej udaje nam się zrobić dla naszej społeczności. W naszej świetlicy mamy już w pełni wyposażoną kuchnię, sprzęt biurowy (laptop, drukarka), wygodne kanapy, telewizor i przytulny kącik spotkań. Organizujemy zarówno kameralne pogaduszki, jak i większe wydarzenia, chętnie współpracujemy z samorządem lokalnym oraz LGD Zielone Mosty Narwi.

Uwielbiamy wycieczki – krótsze i dłuższe – poznawać różne kuchnie i czerpać z nich inspiracje do własnych działań kulinarnych. W naszej działalności najważniejsza jest integracja międzypokoleniowa oraz dobra atmosfera – bez śmiechu i wspólnego działania nie wyobrażamy sobie naszego koła!

Start nowego roku z humorem

Nowy rok 2026 rozpoczęłyśmy od wyjazdu integracyjnego na kręgle do Hotelu Awangarda w Różanie. Kule nie zawsze trafiały w kręgle, kilka wylądowało w krzakach, ale śmiechu było tyle, że echo niosło się po całym Różanie! Idealny start dla energicznych dziewczyn.

Projekt senioralny – ruch, kreatywność i wspólna zabawa

Największym hitem roku był projekt senioralny finansowany przez Samorząd Województwa Mazowieckiego, który pozwolił nam aktywizować seniorów w wielu wymiarach. Projekt objął:

Warsztaty makramy – uczestnicy tworzyli piękne plecione torebki i dekoracje, ćwicząc zręczność i cierpliwość, a przy okazji wymieniając doświadczenia i wspomnienia.

Warsztaty ceramiczne – powstały gliniane dynie i drobne ozdoby, które później ozdobiły domy uczestników. Wspólne lepienie, malowanie i pieczenie ceramiki dostarczyło mnóstwo radości i kreatywnej satysfakcji.

Warsztaty florystyczne – przygotowaliśmy stroiki bożonarodzeniowe, które wprowadziły świąteczny nastrój do domów mieszkańców, ucząc jednocześnie prostych trików florystycznych i estetyki kompozycji.

Zumba dla seniorów – ruch, taniec i rytm muzyki sprawiły, że uczestnicy w każdym wieku poczuli się młodziej, poprawili kondycję i energię, a uśmiech nie schodził z twarzy.

Andrzejki w stylu PRL – integracyjne wróżby, gry i wspólne śpiewanie przeniosły uczestników w klimat dawnych lat, łącząc pokolenia w zabawie i rozmowach.

Projekt senioralny nie ograniczał się tylko do warsztatów – obejmował też wycieczki rowerowe do lasu, które pokazały, że ruch i natura są świetnym sposobem na integrację. Projekt ten połączył pokolenia i różne środowiska, a jego efekty były widoczne w radości uczestników, nowych przyjaźniach i chęci do dalszego działania.

Mazowsze Lokalnie – ognisko, kwiaty i przestrzeń dla wszystkich

Drugi duży projekt, realizowany w ramach Mazowsze Lokalnie, przyniósł naszej społeczności coś wyjątkowego – miejsce do wspólnych spotkań i rekreacji. Wspólnie ze strażakami z OSP Łępice:

Przygotowałyśmy miejsce na ognisko, które stało się sercem integracji lokalnej – każdy mógł usiąść przy ogniu, opowiadać historie i poczuć wspólnotę.

Posadziłyśmy krzewy, róże, tulipany i inne kwiaty, które teraz cieszą oko mieszkańców i tworzą piękną oprawę remizy.

Stworzyłyśmy przestrzeń do badmintona i siatkówki, żeby każdy mógł aktywnie spędzać czas – od dzieci po seniorów.

Miejsce przy remizie stało się prawdziwym centrum spotkań międzypokole-

eprasa.pl 31600fa3bf

niowych, gdzie wspólne zabawy, rozmowy i poczęstunki tworzą atmosferę jak w najlepszej rodzinie.

Dzień Dziecka i kiermasz bożonarodzeniowy

Ważnym wydarzeniem był Dzień Dziecka, który organizowałyśmy dla najmłodszych z gminy – pełen gier, zabaw i śmiechu. Dzieci, rodzice i dziadkowie bawili się razem, a radość maluchów pokazała, że takie inicjatywy mają ogromną wartość integracyjną.

Po raz pierwszy w naszej gminie odbył się kiermasz bożonarodzeniowy organizowany przez Gminę Pokrzywnica, w którym aktywnie brałyśmy udział ze swoimi stoiskami z rękodziełem i wypiekami. Wspaniała, rodzinna atmosfera, wspólne kolędowanie i pyszne smakołyki sprawiły, że wszyscy poczuli magię świąt.

Patrząc wstecz na miniony rok, czujemy ogromną dumę i wzruszenie. Cieszymy się, że nasza społeczność jest tak pełna serca, uśmiechu i wzajemnego wsparcia. Każde wspólne spotkanie, każda wycieczka, każdy uśmiech dziecka czy słowo wdzięczności od seniora przypomina nam, że to właśnie dzięki ludziom tworzymy coś wyjątkowego. Dziękujemy, że jesteście z nami – bo razem możemy więcej, razem się śmiejemy, wspólnie działamy i wspólnie budujemy piękną, lokalną historię, z której możemy być dumni.

Liczymy na dalszą współpracę z mieszkańcami, samorządem i wszystkimi, którzy chcą razem z nami tworzyć niezapomniane chwile i rozwijać nasze koło – bo Wesołe Dziewczyny nigdy nie przestają marzyć i działać!

Anna Jadaś
anna.jadas@pultusk24.pl

reklama

eprasa.pl 31600fa3bf

Konkurs Poezji i Piosenki Francuskiej „Art Poétique” po raz XIX

Konkurs Poezji i Piosenki Francuskiej „Art Poétique” w Liceum Ogólnokształcącym im. Piotra Skargi w Pułtusku to wydarzenie o ugruntowanej tradycji, niezmiennie organizowane przez LO im. P. Skargi oraz Pułtuską Bibliotekę Publiczną im. J. Lelewela.

Już po raz dziewiętnasty, 19 marca, mury pułtuskiego ogólniaka wypełniły się dźwiękami języka francuskiego. Uczestników – uczniów z terenu powiatu pułtuskiego – uroczyście powitały dyrektor LO im. P. Skargi, Anna Majewska, oraz dyrektor Biblioteki Publicznej, Bożena Potyraj.

– *Dzisiejsze spotkanie ma dla nas szczególne znaczenie. To nie tylko okazja do zaprezentowania talentów artystycznych, lecz także do wspólnego odkrywania piękna kultury Francji – kraju, który od wieków inspiruje swoją literaturą, muzyką i niepowtarzalnym klimatem. Wierzymy, że to właśnie poezja i muzyka najpełniej oddają bogactwo ludzkich emocji, marzeń i wrażliwości. Nie bez powodu Francja jawi się jako przestrzeń, w której marzenia nabierają realnych kształtów, a miłość do sztuki i muzyki znajduje swój dom* – podkreśliła w przemówieniu inauguracyjnym dyrektor Anna Majewska.

Honorowy patronat nad tegoroczną edycją objął Instytut Francuski w Polsce, a także Starosta Pułtuski oraz Burmistrz Miasta Pułtusk, Beata Jóźwiak. Wydarzenie z wdziękiem poprowadzili uczniowie: Kinga Jaskulska i Jakub Szyłkowski.

Występy młodych artystów oceniało profesjonalne jury w składzie: Joanna Popielska-Grzybowska (Przewodnicząca) – dr hab. prof. Instytutu Kultur Śródziemnomorskich i Orientalnych PAN, archeolog, egiptolog, filolog i tłumaczka języka francuskiego; Katarzyna Jankowska – Sekretarz Powiatu i Dyrektor Wydziału Edukacji, Zdrowia, Kultury i Sportu; wieloletnia sympatyczka konkursu; Andrzej Ambroziak – muzyk, założyciel i dyrektor Państwowej Szkoły Muzycznej I stopnia w Pułtusku, kompozytor „Hejnału pułtuskiego”; Przemysław Leleń – konferansjer i organizator wydarzeń kulturalnych, związany ze sceną muzyczną od 30 lat.

Wyniki: Kategoria I: Recytacja w języku polskim

I miejsce: Maja Komorowska (PSP nr 1 im. K. Potockiej w Pułtusku, op. Anna Latek)

II miejsce: Antoni Zadrożny (ZSZ im. J. Ruszkowskiego w Pułtusku, op. Barbara Meredyk)

III miejsce: Amelia Żuk (LO im. P. Skargi w Pułtusku, op. Barbara Meredyk)

Kategoria II: Recytacja w języku francuskim

I miejsce: Jakub Chrzanowski (LO im. P. Skargi w Pułtusku, op. Karolina Pawleńska)

II miejsce: Maja Kołakowska (PSP nr 4 im. I. Szewińskiej w Pułtusku, op. Karolina Pawleńska)

III miejsce: Gabriela Czarnecka (LO im. P. Skargi w Pułtusku, op. Karolina Pawleńska)

Kategoria III: Piosenka francuska

Szkoły Podstawowe (klasy IV–VI):

I miejsce: Julia Gontarz (PSP nr 1 im. K. Potockiej w Pułtusku, op. Anna Latek)

II miejsce: Barbara Maciejewska (PSP nr 2 im. mjr. H. Sucharskiego w Pułtusku, op. Dorota Ołtowska)

III miejsce: Izabela Falba (ZPO w Obrytem, Filia w Gródku Rządowym, op. Bogusława Dyga)

Szkoły Podstawowe (klasy VII–VIII):

I miejsce: Hanna Madeja (PSP nr 2 im. mjr. H. Sucharskiego w Pułtusku, op. Dorota Ołtowska)

II miejsce: Maria Kisiel (PSP nr 2 im. mjr. H. Sucharskiego w Pułtusku, op. Dorota Ołtowska)

III miejsce: Duet: Alicja Dzielska i Alicja Paradowska (PSP nr 4 im. I. Szewińskiej w Pułtusku, op. Karolina Pawleńska)

Szkoły Średnie:

I miejsce: Natalia Łączkowska (ZSZ im. J. Ruszkowskiego w Pułtusku, op. Aleksandra Lasocka)

eprasa.pl 31600fa3bf

II miejsce: Natalia Gerek (ZSZ im. J. Ruszkowskiego w Pułtusku, op. Aleksandra Lasocka)
III miejsce: Maja Banaszuk i Julia Jaskólska (LO im. P. Skargi w Pułtusku, op. Karolina Pawleńska)
Wyróżnienie: Anna Szajczyk (LO im. P. Skargi w Pułtusku, op. Karolina Pawleńska)

Wzorem lat ubiegłych przyznano również nagrody specjalne:

Nagroda Prezes Oddziału Powiatowego ZNP, Marii Korbal trafiła do Mai Leśniewskiej (PSP nr 4 im. I. Szewińskiej, op. Karolina Pawleńska).

Nagrody Specjalne od przedstawicielek Akademii Finansów i Biznesu Vistula (ufundowane przez Barbarę Smuk – Dyrektor Generalną Filii w Pułtusku oraz dr Małgorzatę Goglewską-Tośkę – Dziekan Wydziału Humanistycznego): otrzymały Maria Kisiel oraz Katarzyna Dziubińska (PSP nr 4 im. I. Szewińskiej, op. Karolina Pawleńska).

Wszystkim laureatom, uczestnikom i opiekunom, serdecznie gratulujemy!

Anna Morawska
naczelna.pgp@pultusk24.pl

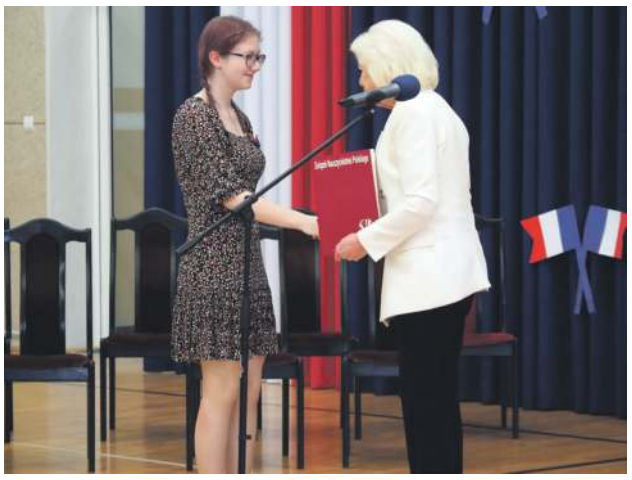

eprasa.pl 31600fa3bf

Syrenka nad Narwią - Pułtusk wybrał mistrzów i mistrzynie recytacji

Każdy, kto choć raz stanął przed publicznością, wie, jak wiele emocji temu towarzyszy – stres, niepewność i pytania: czy stojąc na scenie nie zapomnę tekstu (nam w podstawówce się zdarzyło!)? Jak wypadnę przed jury? Jak zareagują widzowie? Z takimi właśnie wyzwaniami zmierzyli się dziś uczniowie szkół podstawowych, biorący udział w eliminacjach do 49. edycji konkursu recytatorskiego „Warszawska Syrenka".

Przesłuchania odbyły się w galerii Miejskiego Centrum Kultury i Sztuki w Pułtusku, gdzie młodzi artyści prezentowali swoje umiejętności recytatorskie. Uczestników podzielono na trzy grupy wiekowe: klasy I–III, IV–VI oraz VII–VIII. Najmłodsi mogli zaprezentować się przez maksymalnie 1,5 minuty, natomiast starsi mieli na to do 3 minut. Jako pierwsi na scenie pojawili się najmłodsi recytatorzy. Wszystkie występy odbywały się bez użycia mikrofonu, a tematyka prezentowanych utworów była dowolna. Występy oceniało jury w składzie: Joanna Gregorczyk (przewodnicząca), Monika Plisecka oraz Adam Gadomski. Pod uwagę brano dobór repertuaru, interpretację tekstu, kulturę słowa oraz ogólny wyraz artystyczny.

Zwycięzcy w poszczególnych kategoriach wiekowych będą reprezentować powiat podczas finału 49. Konkursu Recytatorskiego „Warszawska Syrenka", który odbędzie się 18 i 19 kwietnia 2026 roku w Mazowieckim Instytucie Kultury w Warszawie. Uroczysty Koncert Laureatów zaplanowano na 25 kwietnia 2026 roku, również w tej samej instytucji.

Kto zdobył najwyższe miejsca i pojedzie do Warszawy? Oto decyzja jury:

W kategorii klas I – III szkół podstawowych

I miejsce – Aleksander Chełchowski z Publicznej Szkoły Podstawowej nr 4 w Pułtusku, recytował utwór „Żuraw i czapla" Jan Brzechwy

II miejsce – Liliana Stańkowska z Publicznej Szkoły Podstawowej nr 1 w Pułtusku, recytowała utwór „A jak będę dorosła" Danuty Wawiłow

III miejsce – Amelia Płońska ze Szkoły Podstawowej w Świerczach recytowała utwór „Zły humorek" Doroty Gellner

Wyróżnienie – Kacper Majewski ze Szkoły Podstawowej w Strzegocinie, recytował utwór „Żaba" Jana Brzechwy

Wyróżnienie – Kaja Dawidczyk ze Społecznej Szkoły Podstawowej w Gzach, recytowała utwór „Sum" Jana Brzechwy

W kategorii klas IV – VI szkół podstawowych:

I miejsce – Weronika Waszyńska z Publicznej Szkoły Podstawowej nr 1 w Pułtusku, recytowała fragment utworu „Ania z Zielonego Wzgórza" Lucy Maud Montgomery

II miejsce – Aleksandra Nieroda z Publicznej Szkoły Podstawowej nr 4 w Pułtusku, recytowała utwór „Jak tu ciemno" Danuty Wawiłow

III miejsce – Olga Chmielewska z Publicznej Szkoły Podstawowej nr 2 w Pułtusku, recytowała utwór „Przyjaciele" Ignacego Krasickiego

W kategorii klas VII - VIII szkół podstawowych:

I miejsce – Klaudia Żuk z Publicznej Szkoły Podstawowej nr 4 w Pułtusku, recytowała utwór „Ploteczki" Hanny Niewiadomskiej

II miejsce – Patryk Gadomski z Publicznej Szkoły Podstawowej nr 3 w Pułtusku, recytował utwór „Pchła i psy" Ludwika Jerzego Kerna

III miejsce – Maja Jabłońska z Publicznej Szkoły Podstawowej nr 1 w Pułtusku, recytowała utwór „Czym jesteś?" Marii Konopnickiej

Wyróżnienie – Jadwiga Mokrzycka z Publicznej Szkoły Podstawowej nr 2 w Pułtusku, recytowała utwór „Ocalić od zapomnienia" Konstantego Ildefonsa Gałczyńskiego

Wszyscy uczestnicy konkursu otrzymali podziękowania oraz upominki, natomiast laureaci dyplomy i karty podarunkowe do Empiku. Nagrody wręczyły Zastępczyni Burmistrza Miasta Pułtusk Anna Ignatowicz i Dyrektorka Miejskiego Centrum Kultury i Sztuki w Pułtusku Ewelina Wielechowska.

Głównym organizatorem konkursu był Mazowiecki Instytut Kultury w Warszawie, organizatorem eliminacji powiatowych (powiat Pułtusk) - MCKiS, a współorganizatorem Samorząd Gminy Pułtusk.

Anna Jadaś
anna.jadas@pultusk24.pl

eprasa.pl 31600fa3bf

Zosia, Maciej, Szymon z Trójki!

Przed nimi las nie ma tajemnic!

Zofia Góral, Maciej Pietrzykowski i Szymon Jaglarski odnieśli zwycięstwo w etapie parkowym XXV edycji konkursu „Poznajemy Parki Krajobrazowe Polski" pod hasłem „Las i jego mieszkańcy". 19 marca 2026 r. rywalizowali z czterema drużynami ze szkół podstawowych z Kosowa Lackiego, Łochowa i Grabin.

fot. W. Kuchta - MZPK ; https://parkiotwock.pl

Konkurs odbył się w siedzibie Zespołu ds. Nadbużańskiego Parku Krajobrazowego w Kaliskach. Wzięły w nim udział reprezentacje:
Publicznej Szkoły Podstawowej nr 3 z Oddziałami Integracyjnymi im. Tadeusza Kościuszki w Pułtusku,
Szkoły Podstawowej nr 1 im. Baonu Nadbużańskiego Armii Krajowej w Łochowie,
Szkoły Podstawowej im. Stefana Kardynała Wyszyńskiego w Kosowie Lackim,
Szkoły Podstawowej nr 2 im. Janusza Korczaka w Łochowie,
Szkoły Podstawowej im. Jana Twardowskiego w Grabinach.
Najlepsza okazała się drużyna z Pułtuska w składzie: Zofia Góral, Maciej Pietrzykowski i Szymon Jaglarski, pracująca pod opieką Joanny Arbudzińskiej.
Zwycięstwo zapewniło im awans do etapu wojewódzkiego. Jak podkreślał Maciej z pułtuskiej drużyny, konkurs nie należał do łatwych – wyniki były bardzo wyrównane, a pytania dotyczyły m.in. powierzchni parków, ich historii, kultury, fauny i flory. Wiele zadań wymagało znajomości konkretnych danych liczbowych, ale także wiedzy z zakresu biologii, łowiectwa czy chemii.
- Pytania były głównie o liczby, np. ile gatunków roślin występuje na terenie parku, ale też np. pytania o lasy, które lubią moczyć nogi w wodzie... - opowiadał Maciej.
Etap wojewódzki odbędzie się za pięć tygodni w siedzibie Mazowieckiego Parku Krajobrazowego. Uczestnicy muszą przygotować się m.in. z wiedzy o pięciu parkach krajobrazowych (Nadbużańskim, Mazowieckim, Kozienickim, Brudzeńskim, Chojnowskim) oraz nauczyć się rozpoznawać 60 gatunków roślin i zwierząt, które występują w lasach.
Zosia, Maciek, Szymon - będziemy trzymać za Was kciuki!

Anna Jadaś
anna.jadas@pultusk24.pl

Działają, bo kochają Pułtusk

Wesprzyj Pułtuskie Towarzystwo Społeczno-Kulturalne swoim 1,5%

Są wśród nas ludzie, którzy od lat poświęcają swój czas, energię i serce, by pielęgnować historię oraz tradycję naszego miasta. **Pułtuskie Towarzystwo Społeczno-Kulturalne** to właśnie taka organizacja – tworzona przez pasjonatów, którzy konsekwentnie dbają o to, aby dorobek kulturowy regionu nie odszedł w zapomnienie.
Towarzystwo od lat inicjuje i wspiera działania kulturalne, historyczne oraz edukacyjne. Organizuje wydarzenia, współpracuje z lokalnymi instytucjami i integruje mieszkańców wokół wspólnej troski o dziedzictwo Pułtuska. Dzięki ich zaangażowaniu kolejne pokolenia mogą poznawać historię miasta i czuć dumę z miejsca, w którym żyją.
Dziś każdy z nas może w prosty sposób pomóc w kontynuowaniu tej misji.
Przekazując **1,5% swojego podatku**, wspieramy organizację z tradycjami, która każdą złotówkę zamienia w realne działania na rzecz lokalnej kultury. To wsparcie nie kosztuje nas nic dodatkowego, a dla Towarzystwa stanowi ogromną pomoc w realizacji kolejnych inicjatyw.
Jak przekazać 1,5%?
Wystarczy w rocznym zeznaniu podatkowym wpisać:
KRS: 0000270261Cel szczegółowy: PTSK 34377
Niech dobro zostanie w naszym mieście. Wesprzyjmy tych, którzy od lat działają dla Pułtuska – z pasji, z potrzeby serca i z troski o wspólne dziedzictwo.

Katarzyna Dudek

Co w lesie piszczy

Co wczesną wiosną śpiewa?

Choć kalendarzowa wiosna kojarzy się wielu osobom dopiero z zielenią na drzewach i ciepłymi dniami, w przyrodzie jej pierwsze oznaki pojawiają się znacznie wcześniej. Uważny obserwator może dostrzec je już pod koniec zimy. To właśnie wtedy w lesie zaczyna się jeden z najważniejszych okresów w roku – czas lęgów ptaków.
Dla ptaków najważniejszym sygnałem nadchodzącej wiosny nie jest temperatura, lecz długość dnia. Wraz z każdą kolejną dobą światła jest coraz więcej, a to uruchamia w organizmach ptaków zmiany hormonalne, które rozpoczynają okres godowy. W lesie pojawia się wtedy coraz więcej śpiewu i nawoływań – samce zajmują terytoria i starają się przyciągnąć partnerki.
Już pod koniec zimy można usłyszeć pierwsze oznaki tej aktywności. Wśród drzew rozbrzmiewają głosy sikor, dzięciołów czy kowalików, które rozpoczynają intensywne poszukiwanie miejsc na przyszłe gniazda. W tym czasie ptaki szczególnie pilnie obserwują swoje otoczenie i reagują na obecność innych osobników tego samego gatunku, broniąc wybranego terytorium.
Jednym z najwcześniej rozpoczynających lęgi ptaków w naszych lasach jest puszczyk. Ten nocny drapieżnik potrafi rozpocząć składanie jaj już w lutym, a w łagodniejszych zimach nawet wcześniej. Wykorzystuje do tego naturalne dziuple w starych drzewach, które zapewniają bezpieczeństwo i odpowiednią osłonę przed drapieżnikami. Samica wysiaduje jaja przez około miesiąc, a w tym czasie samiec dostarcza jej pożywienie.
W kolejnych tygodniach do budowy gniazd przystępują kolejne gatunki. Jedne wykorzystują dziuple w pniach drzew, inne budują misternie splecione gniazda w koronach drzew lub gęstych krzewach. Są też ptaki, które zakładają gniazda bezpośrednio na ziemi, dlatego wiosna jest w przyrodzie okresem szczególnie wrażliwym. Dla wielu gatunków to czas ogromnego wysiłku. Budowa gniazda, zniesienie i wysiadywanie jaj, a później karmienie piskląt wymagają nieustannej czujności i dużych nakładów energii. Każde zakłócenie spokoju może mieć znaczenie dla powodzenia lęgu, dlatego wiosna jest w lesie okresem, w którym szczególnie warto zachować ciszę i uważność.

Gdy dni stają się coraz cieplejsze, las powoli wypełnia się coraz większą liczbą ptasich głosów. To znak, że przyroda rozpoczyna nowy cykl życia. Każdy śpiew, każde gniazdo i każdy pierwszy lot młodych ptaków, jest częścią tego odwiecznego rytmu, który od pokoleń wyznacza tempo życia w lesie.
Bo zanim wiosna pojawi się w pełni w koronach drzew, najpierw rozbrzmiewa w leśnej ciszy – ptasim śpiewem.

Katarzyna Dudek
Łowczy Okręgowy Zarządu Okręgowego
Polskiego Związku Łowieckiego w Ciechanowie

eprasa.pl 31600fa3bf

Szeroki wybór prefabrykatów betonowych w tym:

bloczki betonowe
elementy ogrodzeniowe
kostka brukowa

BRIX

Producent prefabrykatów betonowych
Kosewo 134, 05-190 Nasielsk
tel. 22 333 50 10

brix.net.pl

eprasa.pl 31600fa3bf

Po trudnym meczu Nadnarwianka wygrała 3-2 z Escolą Warszawa. Jest liderem!

Dwie bramki Pawła Jabłońskiego i jedna Szymona Rudnika dały cenne trzy punkty. Mecz miał zmienny przebieg – najpierw 2-0 dla Pułtuska, potem remis 2-2 i wreszcie upragniona bramka na 3-2. Mecz z gatunku trudnych, w którym nie wszystko wychodziło. W takich meczach wykuwają się prawdziwe drużyny! Brawo!

Warto podkreślić, że mecz odbył się przy fantastycznym dopingu najlepszych kibiców, wśród których był tak najstarszy piłkarz naszego Klubu Tadeusz Trukawka.

Po 17 kolejce Nadnarwianka ma 44 punkty i jest liderem V ligi grupy północnej. Tyle samo punktów ma Polonia Warszawa II ale przegrała bezpośrednie starcie. Na trzecim miejscu jest Narew Ostrołęka z 37 punktami więc wydaje się, że Nadnarwianka i Polonia będą walczyć o pierwsze miejsce premiowane awansem do IV ligi.

Za tydzień wyjazd do Wołomina.

ogłoszenie...

Złoty Jubileusz – 50 lat od matury

Absolwenci rocznika 1976 ZSZ im. J. Ruszkowskiego - to zaproszenie jest dla Was!

Komitet Organizacyjny ma zaszczyt zaprosić Absolwentów rocznika 1976 Technikum w Zespole Szkół Zawodowych im. Jana Ruszkowskiego w Pułtusku na wyjątkowe spotkanie jubileuszowe.
Pół wieku to piękny czas wspomnień, do których wspólnego celebrowania serdecznie Państwa zapraszamy.

Jubileusz odbędzie się 6 czerwca 2026 roku o godz. 10:00 w szkole.
Więcej informacji można uzyskać pod numerem telefonu: 607-085-404.

PUŁTUSKA gazeta powiatowa

tygodnik społeczno-kulturalny mieszkańców Pułtuska i powiatu pułtuskiego

Miejcie odwagę... Nie tę tchnącą szałem,
która na oślep leci bez oręża,
Lecz tę, co sama niezdobytym wałem
Przeciwne losy stałością zwycięża.
Adam Asnyk

ADRES REDAKCJI:
06-100 Pułtusk,
ul. Kotlarska 8

WYDAWCA:
AGA PRESS Agencja Wydawniczo-Reklamowa, ul. Kotlarska 8, 06-100 Pułtusk

Wydawca – Agnieszka Anulewicz - agnieszka@pultusk24.pl
Redaktor naczelna – Anna Jakim-Morawska naczelna.pgp@pultusk24.pl

Dziennikarze:
Kamila Rud-Koluch - reporter.pgp@pultusk24.pl
Anna Jadaś - anna.jadas@pultusk24.pl
Grzegorz Hubert Gerek - grzegorz.gerek@pultusk24.pl
Lech Chybowski - le.chybol@op.pl

Biuro reklam i ogłoszeń – reklama.pgp@pultusk24.pl

Od 27 lat razem z Wami

KONTAKT
Redakcja:
redakcja.pgp@pultusk24.pl
tel. 23 692 81 12

Biuro reklam i ogłoszeń:
reklama.pgp@pultusk24.pl
tel./fax 23 692 81 12

AGA PRESS
agapress@pultusk24.pl
tel. 23 692 81 12

Materiałów nie zamówionych redakcja nie zwraca, a ponadto zastrzega sobie prawo dokonywania skrótów. Wydawca ani redakcja nie odpowiada za treść reklam i ogłoszeń. Anonimy wyrzucamy do kosza.

eprasa.pl 31600fa3bf

UWAGA! Tu zatankujesz

olej napędowy ON B0

TYLKO U NAS!

gerpol

olej napędowy B0 to olej napędowy, który nie zawiera żadnych biokomponentów. Oznacza to, że jest to czysty produkt rafinacji ropy naftowej, w przeciwieństwie do popularnego paliwa B7, które może zawierać do 7% dodatków pochodzenia biologicznego. **Paliwo B0** jest zalecane do bardziej wymagających silników, ponieważ może **przedłużać ich żywotność i zapewniać szybszy rozruch w zimie**. Ten nowy produkt wprowadziliśmy do sprzedaży na naszej stacji.

Stacja paliw Gerpol

Pułtusk, ul. Adama Mickiewicza 45/51

FOTO NA WESOŁO

reklama...

Gama
Tradycyjnie dobry wybór

ZAPRASZAMY DO SKLEPÓW
Sklep MINI GAMA ul. Świętojańska 2
Sklep MINI GAMA ul. Daszyńskiego 5
Sklep GAMA ul. Tartaczna 33
Sklep GAMA ul. Traugutta 23

Społem
www.pultusk.spolem.org.pl

Odwiedzaj nasze sklepy i korzystaj z okazji!

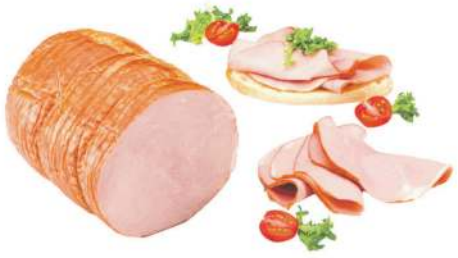

Szynka gotowana
JBB Bałdyga
28,99 zł/kg

JBB Bałdyga
Polędwica sopocka
22,99 zł/kg

Filet indykiem faszerowany

JBB Bałdyga
33,99 zł/kg

JBB Bałdyga
Kiełbasa biała z chrzanem
19,99 zł/kg

Z kartą kupujesz 2% taniej. Wyrób kartę stałego klienta!
Odbieraj GRATISOWE BONY u kierownika sklepu.
Znajdź nas: facebook SpolemPssPultusk

WRÓBELKI ĆWIERKAJĄ

czyli informacje nie potwierdzone (choć zapewne pewne)

Witamy „przedstawicieli"

Osoby zaangażowane w życie publiczne mogą często odnosić złudne wrażenie, że ich aktywnością interesują się wszyscy i każdy wie o nich wszystko. To błędne przekonanie. Wróbelki mogą się założyć o paczkę ziarna, że gdyby zrobić sondę na ulicy i zapytać przechodniów, kto jest starostą, wciąż wiele odpowiedzi brzmiałoby: „Saracyn" lub "Nalewajk". Dotyczy to zresztą w równym stopniu kierowników, dyrektorów czy radnych.

Podobnie jest z lokalną prasą. Choć wróbelki nad tym ubolewają, fakty są nieubłagane: nie każdy musi być fanem Pultusk24 czy Pułtuskiej Gazety Powiatowej. Nie dziwi też, że niektórzy mylą tytuły lub nie kojarzą twarzy dziennikarzy pojawiających się na uroczystościach. I tu zaczyna się rola organizatora. Są sytuacje, w których ten nie musi przedstawiać mediów, ale bywają i takie, gdzie jest to wręcz wskazane. Tymczasem zbycie frazą: „witamy przedstawicieli mediów", coraz częściej spotykaną, jest po prostu zbyciem, a nie rzetelnym poinformowaniem gości, jaka redakcja faktycznie relacjonuje wydarzenie i gdzie później szukać z niego materiałów. A przecież na tym powinno zależeć samym organizatorom.

IMIENINY OBCHODZĄ

Wtorek, 24 marca: Gabriel, Markut, Szymon, Guntram
Środa, 25 marca: Maria, Mariola, Łucja, Ireneusz
Czwartek, 26 marca: Teodor, Emanuel, Larysa, dzielmir
Piątek, 27 marca: Jan, Ernest, Archibald, Augusta
Sobota, 28 marca: Aniela, Joanna, Antoni, Guntram
Niedziela, 29 marca: Eustachy, Wiktor, Cyryl, Bertold
Poniedziałek, 30 marca: Amadeusz, Kwiryn, Leonard, Jan

COŚ ŚMIESZNEGO

Czym się różnił przeciętny mieszkaniec starożytnej Sparty od przeciętnego mieszkańca współczesnej Polski?
- Starożytny Spartanin zastanawiał się: z tarczą, czy na tarczy?
- Współczesny Polak zastanawia się: starczy czy nie starczy?

- Ilu maklerów giełdowych potrzeba, żeby wymienić żarówkę?
- Dwóch: jeden wykręca żarówkę, a drugi próbuje ją sprzedać, zanim spadnie i się roztrzaska.

Przechodzi facet przez granicę prowadząc rower. Na rowerze przewieszony przez ramę spory worek. Celnik pyta:
- Co pan tam wiezie?
- Piasek.
- Proszę przejść na bok.

Przeszli, po sprawdzeniu okazało się, że rzeczywiście w worku jest tylko piasek. Sytuacja powtarza się kilka razy dziennie, przez parę dni. Za każdym razem go sprawdzają itp. W końcu celnik mówi:
- Wiemy, że Pan coś przemyca. Nie wiemy, co. Darujemy Panu wszystko, ale tylko niech pan nam w końcu powie co Pan przewozi.
- Pytanie! Rowery.

eprasa.pl 31600fa3bf