Najwięcej informacji z WŁODAWY i powiatu WŁODAWSKIEGO

ISSN 1895-2992

nowy tydzień
tygodnik lokalny

nr 21 (807) 24 - 30 maja 2021 r. ISSN 1895-2992 Nr indeksu 00204684 Nakład 14999 egz. CENA: 3,30 zł w tym VAT 5%

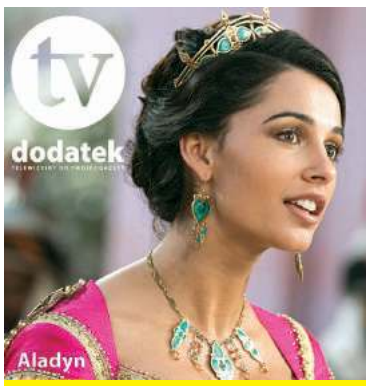

BEZPŁATNY DODATEK TV

Rocznie ćwierć miliona

Kto tyle zarabia we Włodawie? Odpowiedzi szukamy w oświadczeniach majątkowych za 2020 r. str. 2

WŁODAWA. Obywatelska walka o oddział

Przywrócić pediatrię!

Rodzice powiedzieli: „Dość!”. Dwie młode mamy zorganizowały we Włodawie pospolite ruszenie, którego celem ma być przywrócenie działania oddziału dziecięcego we włodawskim szpitalu. Trwa zbiórka podpisów pod petycją, która ma być złożona nie tylko w szpitalu, ale też na ręce lokalnych władz oraz wojewody. Dyrekcja SP ZOZ-u problem widzi, ale przyznaje, że jego rozwiązanie nie jest tak proste, jak się wielu wydaje. str. 16

WŁODAWA. Wypadek, a może zabójstwo?

Spłonął żywcem

str. 2

WŁODAWA. Wykopali i zapomnieli?

Wilczy dół w centrum

str. 17

handbud

43-78 m²

Włodawa - al. J. Piłsudskiego

RAZEM BUDUJEMY PRZYSZŁOŚĆ

handbud.pl

82 57 21 256

510 084 144

eprasa.pl 31c25aa892

Składamy serdeczne podziękowania
Pani Doktor Elżbiecie Marczuk
i *Panu Doktorowi Mahfozowi Terboshowi*
oraz całemu personelowi Oddziału
Noworodkowego i Oddziału
Ginekologiczno-Położniczego SP ZOZ we Włodawie.
Dziękujemy za okazane serce, wrażliwość,
profesjonalną i troskliwą opiekę medyczną
w pierwszych dniach życia naszego synka.
Wdzięczni i szczęśliwi rodzice Jasia

WŁODAWA. Trzy auta skasowane

Karambol pod więzieniem

Trzy rozbite auta to efekt poniedziałkowego karambolu, do którego doszło naprzeciwko więzienia. Sprawca chciał włączyć się do ruchu i nie zauważył jadącego od strony centrum BMW, które najpierw uderzyło w jego auto, a potem w jadące z naprzeciwka.

Wyjazd z parkingu przy zakładach mięsnych przy ul. WiN to jedno z najniebezpieczniejszych dla kierowców miejsc we Włodawie. Przyczyny są dwie. Pierwsza to bardzo słaba widoczność w lewo, którą ograniczają zaparkowane wzdłuż jezdni samochody (żeby przed skrętem upewnić się, czy nic nie jedzie, trzeba wyjechać niemal na środek pasa). Drugi powód to prędkość. Równa i prosta ulica WiN praktycznie na wylocie z miasta kusi do mocniejszego wciśnięcia gazu. Dlatego często dochodzi tam do niebezpiecznych sytuacji jak ta poniedziałkowa.

- 17 maja około godziny 16.30 na ulicy Żołnierzy WiN we Włodawie doszło do poważnie wyglądającego karambolu z udziałem trzech aut. Policjanci włodawskiej drogówki na miejscu ustalili, że mieszkaniec gminy Włodawa, wyjeżdżając z placu, nie ustąpił pierwszeństwa przejazdu kierującemu BMW - informuje **Elwira Tadyniewicz** z KPP we Włodawie. - W efekcie kierujący BMW najpierw uderzył w usiłującą włączyć się do ruchu Toyotę, a następnie w jadące z naprzeciwka ulicą Renault Twingo. Na szczęście nikt nie odniósł obrażeń. Wszyscy kierowcy byli trzeźwi. Sprawca kolizji, za spowodowanie zagrożenia w ruchu, został ukarany mandatem. Apelujemy o ostrożność i rozwagę na drodze oraz przypominamy o zasadzie ograniczonego zaufania wobec innych kierujących. Pamiętajmy, że wszyscy mamy wpływ na bezpieczeństwo na drodze – przestrzega pani rzecznik. **(bm)**

Kto tyle zarabia we Włodawie?

Rocznie prawie ćwierć miliona

Prezes MPGK zarobił w ub.r. prawie ćwierć miliona - prawie dwa razy więcej niż starosta czy burmistrz. A ile zarabia się na innych włodawskich fotelach? Odpowiedzi szukamy w oświadczeniach majątkowych za 2020 r.

Krzysztof Małecki, sekretarz miasta, oszczędził 11 tys. zł, ma polisę na 300 tys. zł (przed rokiem było tylko 26 tys. zł). Posiada na współwłasność mieszkanie o pow. 80 mkw. warte 410 tys. zł, do tego garaż za 25 tys. zł. W ratuszu zarobił ponad 90 tys. zł. Ma cztery kredyty - do spłaty zostało ponad 350 tys. zł.

Elżbieta Torbicz, skarbnik miasta, odłożyła 2 tys. zł (przed rokiem było 158 tys. zł). Mieszka w domu o pow. 210 mkw. wartym 350 tys. zł, ma trzy małe działki gruntu warte łącznie 10 tys. zł, jedną zabudowaną za 30 tys. zł oraz „lokal niemieszkalny" o pow. 20 mkw warty 164 tys. zł. W UM zarobiła ponad 100 tys. zł (w tym nagroda jubileuszowa). Jeździ golfem z 2005 r. i astrą z 2010 r. Jej zadłużenie to 40 tys. zł.

Anna Borkowska-Łuć, dyrektor MOPS, oszczędziła 38 tys. zł. Ma na współwłasność dom o pow. 150 mkw. warty 460 tys. zł i działkę (prawie 1000 mkw) wartą 25 tys. zł. Zarobiła w MOPS 86 tys. zł, z umów-zleceń jako audytor 35 tys. zł. Jeździ Kia Sportage z 2010 r. Ma dwa kredyty - do spłaty 23 tys. zł.

Jolanta Karpiuk, dyrektor Miejskiego Przedszkola Integracyjnego, odłożyła 30 tys. zł (rok wcześniej prawie 9 tys. zł). Jest właścicielką dwóch mieszkań: o pow. 78 mkw. (220 tys. zł) i 50 mkw. (330 tys. zł). W przedszkolu zarobiła 98 tys. zł. Jeździ Skodą Fabią z 2014 r. wartą 15 tys. zł. Ma do spłaty 160 tys. zł z dwóch kredytów.

Danuta Kloc, dyrektor Przedszkola Miejskiego nr 2, odłożyła razem z mężem ok. 9 tys. zł. Na współwłasność ma dom o pow. 150 mkw. warty 220 tys. zł, do tego gospodarstwo rolne (154 ha) warte 3 mln 550 tys. zł (plus budynki warte 720 tys. zł). Do tego dzierżawią 136 ha. Z tego tytułu osiągnęli przychód 689 tys. zł, zaś dochód 127 tys. zł. Posiadają działkę o pow. 7600 mkw. wartą 370 tys. zł. W przedszkolu zarobiła 83 tys. zł. Razem z mężem posiada kilkadziesiąt maszyn i pojazdów na łączna kwotę ok. 1 mln 400 tys. zł. Ma też zaciągnięte kredyty i pożyczki na łączną kwotę 1 mln 200 tys. zł.

Janusz Korneluk, dyrektor SP nr 3, ma na koncie 69 tys. zł (przed rokiem 50 tys. zł). Na współwłasność ma dom o po. 260 mkw. warty 400 tys. zł plus półhektarowe zabudowane gospodarstwo rolne, ponad 3 ha lasu i gruntów leśnych (w 1/3), oraz ponad 250 ha nieużytków (w ułamkowej części) - wszystko razem warte 180 tys. zł. Posiada też 10-arową działeczkę wartą 40 tys. zł. Jako dyrektor zarobił 102 tys. zł (przed rokiem 80 tys. zł), plus dieta radnego - 16 tys. zł. Bez kredytów.

Paweł Łobacz, dyrektor Szkoły Muzycznej, zaoszczędził 22 tys. zł (przed rokiem 13 tys. zł). Na współwłasność ma dom o pow. 250 mkw. warty 375 tys. zł plus 13-arową działkę przy tym domu wartą 68 tys. zł. W szkole oraz w parafii NSJ we Włodawie zarobił łącznie 98 tys. zł (rok wcześniej - 85 tys. zł). Jeździ Skodą Kodiaq z 2017, Skodą Scalą z 2019, a gra na pianinie Yamaha za 16 tys. zł. Ma do spłaty dwa kredyty na łączną kwotę 135 tys. zł.

Hubert Ratkiewicz, prezes MPGK we Włodawie, kolejny już rok z rzędu nic nie zaoszczędził. Jest właścicielem domu o pow. 160 mkw., który wycenił na 470 tys. zł oraz 47-arową działkę wartą 5 tys. zł. Jako prezes spółki zarobił 219 tys. zł plus z umowy-zlecenia 22 tys. zł z Zakładu Zagospodarowania Odpadów MZC we Włodawie. Jeździ Fordem S-Maxem z 2007 r. wartym 13 tys. zł oraz Volvo xc 60 z 2012 r. wartym 55 tys. zł (volvo to nowy nabytek). Ma do spłacenia kredyt - ponad 39 tys. franków szwajcarskich oraz ponad 150 tys. zł z tytułu innych kredytów.

Dorota Redde-Sawczuk, dyrektor Miejskiej Biblioteki Publicznej we Włodawie, uzbierała 93 tys. zł. Jest właścicielką domu o pow. 200 mkw. o wartości 380 tys. zł i mieszkania o pow. 34 mkw. o wartości 220 tys. zł. Ponadto ma 20-arową działkę za 5 tys. zł, działkę rekreacyjną o pow. 8 arów z domkiem letniskowym o pow. 57 mkw. - całość warta 250 tys. zł, oraz 14-arową działkę o wartości 30 tys. zł. W szkole rolniczej w Korolówce zarobiła (z miesięczną przerwą) 56 tys. zł plus do tego prawie 33 tys. zł jako dyrektor MBP od 1 sierpnia 2020 r. Jeździ Renaultem z 2011 r. Bez zobowiązań.

Wiesław Symoniuk, dyrektor SP nr 2, odłożył 4,4 tys. zł. Na współwłasność ma dom o pow. 123 mkw. wyceniony na 300 tys. zł, do tego dwie działki - 13-arową (30 tys. zł) i 0,28 ha (40 tys. zł). Z tytułu zatrudnienia zrobił 86 tys. zł. Ma zaciągnięty kredyt - do spłaty ponad 7600 franków szwajcarskich.

Renata Torbicz, dyrektor Przedszkola Miejskiego nr 1, odłożyła 3500 euro (przed rokiem była bez oszczędności). Jest właścicielką mieszkania o pow. 53 mkw., które jest cenione na 165 tys. zł, ma ponadhektarową działkę wartą 50 tys. zł. Zarobiła w PM nr 1 - 73 tys. zł, zaś w Miejskim Przedszkolu Integracyjnym prawie 2 tys. zł. Do tego z dopłat rolnych 1600 zł i z wynajmu mieszkania 6000 zł i ponad 1200 zł spadku. Ma do spłaty 134 tys. zł kredytu hipotecznego.

Teresa Zaleńska-Sak, dyrektor MOSiR we Włodawie, na koncie ma 25 tys. zł (przed rokiem 500 euro). Na współwłasność ma zarówno dom o pow. 300 mkw. (500 tys. zł), jak i mieszkanie o pow. 48 mkw. (310 tys. zł). Ma też pięć działek o pow. prawie 50 arów wartych łącznie 200 tys. zł. Ze spółki wodno-ściekowej J. Białe-Glinki uzyskała 1350 zł, jako dyrektor MOSiR-u zarobiła 105 tys. zł, plus 2 tys. zł z wynajmu mieszkania. Jeździ Hondą CRV z 2010 r. wartą 30 tys. zł. Do spłaty zostało jej ok. 35 tys. zł kredytu.

Łukasz Zdolski, dyrektor WDK zaoszczędził 211 tys. zł (przed rokiem miał tylko 11 tys. zł). Na współwłasność ma dom o pow. 198 mkw. warty 400 tys. zł (stan surowy, przed rokiem miał dwa mieszkania warte 740 tys. zł) oraz działkę bud. o pow. 16,5 arów o wartości 62 tys. zł. Prowadzi działalność gospodarczą jako muzyk - przychód z tego tytułu to 178 tys. zł, zaś dochód prawie 3,5 tys. zł. Jako dyrektor WDK otrzymał prawie 72 tys. zł, z wynajmu mieszkania 6,5 tys. zł, plus dotacja - 5 tys. zł. Dochodu ze sprzedaży mieszkań nie ujął. Jeździ dwoma fordami - Galaxy (2012 r., 38 tys. zł) i S-Max (2016 r., 25 tys. zł). Ma zaciągnięty kredyt na budowę domu - 216 tys. zł. **(opr. pk)**

nowy tydzień tygodnik lokalny

NOWY TYDZIEŃ. TYGODNIK LOKALNY Ukazuje się w poniedziałki na terenie powiatów: chełmskiego, krasnostawskiego i włodawskiego
WYDAWCA: Grupa Medialna ITM Sp. z o.o. ul. Bramowa 6, 20-111 Lublin, Prezes zarządu - Marcin Futyma
REDAGUJE ZESPÓŁ: redaktor naczelny - Marcin Futyma, zastępca redaktora naczelnego - Piotr Morlewski; dziennikarze - Paulina Ciesielska, Bogumił Fura, Magdalena Hawryluk,Karol Garbacz, Katarzyna Głaz, Bogumił Mikulski, Piotr Stępień. e-mail: redakcja@nowytydzien.pl
DZIAŁ REKLAM I OGŁOSZEŃ: Bożena Weremko - kierownik, Sebastian Janiszewski, e-mail: reklama@nowytydzien.pl
DRUK: Agora S.A., ul. Daniszewska 27, 03-230 Warszawa

Redakcja / Biuro reklam i ogłoszeń: 22-100 Chełm, ul. Lwowska 14 (II p.) tel. 82 565 44 44
/redakcja nie ponosi odpowiedzialności za treść ogłoszeń i reklam/

PRENUMERATA realizowana przez RUCH S. A.:
Zamówienia na prenumeratę można składać na stronie **www.prenumerata.ruch.com.pl**
Ewentualne pytania prosimy kierować na adres e-mail: **prenumerata@ruch.com.pl**
lub kontaktując się z Centrum Obsługi Klienta „RUCH" pod numerami: 22 693 70 00 lub 801 800 803
– w dni robocze w godzinach 7^{00} – 17^{00}. Koszt połączenia wg taryfy operatora.

PRENUMERATA realizowana przez POCZTĘ POLSKĄ S.A.:
Zamówienia prenumeraty „Nowego Tygodnia" można składać
– na stronie internetowej: prenumerata.poczta-polska.pl
– w każdym urzędzie pocztowym lub u listonosza.

Informacja dla Ogłoszeniodawców (osób fizycznych) i Uczestników konkursów
Administratorem Państwa danych osobowych jest Grupa Medialna ITM Sp. z.o.o. (adres: ul. Bramowa 6, 20-111 Lublin). Podanie danych osobowych jest dobrowolne. Celem przetwarzania danych osobowych jest realizacja świadczonych przez Administratora usług oraz cele marketingowe. Podstawą przetwarzania danych osobowych jest zgoda osoby, której dane dotyczą. Odbiorcami danych osobowych mogą być podmioty współpracujące z administratorem. Osoba, której dane osobowe dotyczą, ma prawo wycofania zgody w dowolnym momencie. Dane osobowe będą przetwarzane przez czas niezbędny do realizacji celu, w jakim są przetwarzane. Osoba, której dane osobowe dotyczą, ma prawo do żądania od Administratora dostępu do swoich danych osobowych, ich sprostowania, usunięcia lub ograniczenia przetwarzania, prawo przenoszenia danych osobowych oraz prawo wniesienia skargi do organu nadzorczego - Prezesa Urzędu Ochrony Danych Osobowych.
Szczegóły zamieszczone są w *Polityce prywatności* na stronie internetowej - www.nowytydzien.pl

eprasa.pl 31c25aa892

SŁUŻBA ZDROWIA. Pierwsze ostrzeżenie

Szpital stanie na dwie godziny

7 czerwca pielęgniarki z chełmskiego szpitala odejdą od łóżek na dwie godziny. Strajk ostrzegawczy to konsekwencja nieudanych negocjacji z rządem w sprawie podwyżek. Ale czy pensje pielęgniarek w ostatnich latach nie urosły?

Niejednego może zdziwić próba wywalczenia podwyżek i zapowiedź strajku przez pielęgniarki i położne. Nie tylko dlatego, że dochodzi do nich w trakcie trwania pandemii, ale również z tego powodu, że pensje pielęgniarek sporo wzrosły przez ostatnie lata. A przynajmniej tak mogłoby się wydawać.

Rzeczywiście, w 2015 roku pielęgniarki i położne wywalczyły „słynne" już podwyżki o 1600 zł (4 x 400 zł wypłacane w kolejnych latach). Słynne, bo na papierze wyglądały na pokaźny wzrost, a faktycznie kwota była podwójnie ubruttowiona, czyli zawierała składkę pracownika i pracodawcy. Z 1600 zł pozostawało na rękę niewiele ponad 900 zł. To i tak sporo, ale przez zmianę przepisów może się okazać, że i tę kwotę mogą stracić.

- Wywalczone wtedy pieniądze były przekazywane przez Narodowy Funduszu Zdrowia szpitalom ze wskazaniem, że mają zostać wypłacone pielęgniarkom i położnym - mówi **Iwona Domańska**, szefowa związku zawodowego pielęgniarek i położnych w chełmskim szpitalu. - A teraz mają zostać wrzucone do ogólnego kontraktu dla szpitala.

Pielęgniarki boją się, że gdy pieniądze będzie rozdzielał pracodawca, to nie trafią do ich portfeli. To m.in. o te kwestie toczyły się negocjacje z resortem zdrowia. Dodatkowo pielęgniarki domagały się podniesienia kwoty tzw. współczynnika pracy, na podstawie którego ustalane jest najniższe wynagrodzenie zasadnicze. Jego wprowadzenie w 2017 roku budziło sprzeciw środowiska, m.in. dlatego, że zasady bardzo dzieliły grupę zawodową.

Do porozumienia z resortem nie doszło. Dlatego w minionym tygodniu OZZPiP zapowiedział na 7 czerwca strajk ostrzegawczy. Pielęgniarki i położne na dwie godziny wstrzymają się od pracy. **(bf)**

Wyleją asfalt, otworzą ruch

Chełm w korkach do środy?

Kierowcy jeszcze przez kilka dni będą stać w gigantycznych korkach na Lubelskiej, Podgórzu czy Szpitalnej. Wykonawca przebudowy krajowej „Dwunastki" zapowiada, że w najbliższą środę zakończy prace na południowej części ronda ZWiN i otworzy ruch przez wiadukt w al. Armii Krajowej.

Od ponad dwóch tygodni główne chełmskie ulice są zakorkowane, jak nigdy dotąd. Dojazd do centrum miasta od strony Lublina, który wcześniej zajmował do 10 minut, obecnie wiąże się ze staniem w korkach nawet przez 30-40 minut. Ze względu na zamknięcie wiaduktu w al. Armii Krajowej, spowodowane pracami na południowej części ronda ZWiN, wielu kierowców, by dojechać do Śródmieścia, wybiera jednak ul. Lubelską.

W godzinach szczytu zakorkowana jest też ul. Szpitalna na odcinku od Rejowieckiej do Lubelskiej. Korki tworzą się także na Lubelskiej, gdy jedziemy od centrum w kierunku osiedla Zachód, niemal do samego ronda Dmowskiego.

Kierowcy na poprawę warunków jazdy muszą jeszcze poczekać kilka dni. Główny wykonawca przebudowy krajowej „Dwunastki", firma Budimex, zapowiada, że do środy (26 maja) zakończy prace na południowej części rodna ZWiN.

- Dostaliśmy zapewnienie, że najpóźniej w środę na rondzie zostaną ułożone wszystkie warstwy asfaltu włącznie ze ścieralną - mówi **Damian Zieliński** z Biura Prasowego Prezydenta Chełma.

Dopiero po zakończeniu prac na rondzie zostanie otwarty ruch na wiadukcie w al. Armii Krajowej. W ostatnim czasie drogowcy, wykorzystując fakt, że wiadukt był zamknięty dla ruchu, połatali dziury, jakie powstały w okresie zimy. **(s)**

CHEŁM. Zakażeń mniej, ale cały czas będą

Już po covidzie?

Do 50 spadła liczba pacjentów chorych na covid-19, którzy przebywają w chełmskim szpitalu. Ale respiratory w większości nadal są zajęte. Dzienne statystyki dla województwa lubelskiego są bardzo optymistyczne. Pandemia w odwrocie?

W miniony piątek w województwie lubelskim odnotowano tylko 84 nowe przypadki zachorowań na Covid-19 a wśród nich tylko pojedyncze przypadki z Chełma, Krasnegostawu i Włodawy. Ten spadkowy trend trwa od ponad tygodnia. Widać to także po ilości chorych przebywających w szpitalu w Chełmie.

- W tej chwili mamy rzeczywiście mniej, bo około 50 pacjentów dodatnich, ale nadal mamy zajętych większość miejsc respiratorowych - mówi **Lech Litwin**, zastępca dyrektora ds. lecznictwa w szpitalu w Chełmie.

Mimo to szpital przywraca do normalnej pracy kolejne oddziały. Od soboty działa już pododdział okulistyczny. - Zostawiamy pion zakaźny na potrzeby pacjentów covidowych, bo spodziewamy się, że będziemy ich mieli cały czas.

Po decyzji wojewody o wygaszaniu oddziałów zakaźnych w szpitalach powiatowych będą one kierować chorych do Chełma. Wygaszane mają być także szpitale tymczasowe, więc - tak jak było przy pierwszej i drugiej fali - do Chełma mogą też trafiać chorzy z Lublina. **(bf)**

Krajowy Fundusz Szkoleniowy
Wojewódzki Urząd Pracy w Lublinie

KRAJOWY FUNDUSZ SZKOLENIOWY – OFERTA DLA PRACODAWCÓW I PRACOWNIKÓW

Szanowni Państwo,
informujemy o możliwości uzyskania dofinansowania ze środków Krajowego Funduszu Szkoleniowego (KFS) na różne formy kształcenia ustawicznego, z którego skorzystać mogą zarówno pracodawcy, jak i pracownicy.

Krajowy Fundusz Szkoleniowy został utworzony ze środków Funduszu Pracy, a jego głównym celem jest zapobieganie utracie zatrudnienia przez osoby pracujące z powodu kompetencji nieadekwatnych do wymagań dynamicznie zmieniającej się gospodarki.

Zasady uzyskania wsparcia ze środków KFS przewidują, że w roku 2021 zainteresowani pracodawcy mogą wystąpić o przyznanie środków na:
• wsparcie kształcenia ustawicznego osób zatrudnionych w firmach, które na skutek obostrzeń zapobiegających rozprzestrzenianiu się choroby COVID-19, musiały ograniczyć swoją działalność;
• wsparcie kształcenia ustawicznego pracowników służb medycznych, pracowników służb socjalnych, psychologów, terapeutów, pracowników domów pomocy społecznej, zakładów opiekuńczo-leczniczych, prywatnych domów opieki oraz innych placówek dla seniorów/osób chorych/niepełnosprawnych, które bezpośrednio pracują z osobami chorymi na COVID-19 lub osobami z grupy ryzyka ciężkiego przebiegu tej choroby;
• wsparcie kształcenia ustawicznego w zidentyfikowanych w danym powiecie lub województwie zawodach deficytowych;
• wsparcie kształcenia ustawicznego osób po 45 roku życia;
• wsparcie kształcenia ustawicznego osób powracających na rynek pracy po przerwie związanej ze sprawowaniem opieki nad dzieckiem;
• wsparcie kształcenia ustawicznego w związku z zastosowaniem w firmach nowych technologii i narzędzi pracy, w tym także technologii i narzędzi cyfrowych;
• wsparcie kształcenia ustawicznego osób, które nie posiadają świadectwa ukończenia szkoły lub świadectwa dojrzałości;
• wsparcie realizacji szkoleń dla instruktorów praktycznej nauki zawodu bądź osób mających zamiar podjęcia się tego zajęcia, opiekunów praktyk zawodowych i opiekunów stażu uczniowskiego oraz szkoleń branżowych dla nauczycieli kształcenia zawodowego.

Szczegółowych informacji dotyczących możliwości składania wniosków na środki KFS udzielają powiatowe urzędy pracy.

wuplublin.praca.gov.pl

CHEŁM

Nowy komendant Straży Miejskiej

Z końcem marca br. ze stanowiska komendanta SM zrezygnował **Zbigniew Grochmal**. Jego obowiązki tymczasowo przejął **Tomasz Piskorski**, a prezydent **Jakub Banaszek** ogłosił konkurs na nowego komendanta. Zgłosiła się jedna osoba. W ubiegłym tygodniu konkurs został rozstrzygnięty. Wygrał go **Mariusz Gałęzowski**, który wcześniej zawodowo był związany z wojskiem.

Wciąż nie jest rozstrzygnięty konkurs na dyrektora Miejskiego Ośrodka Pomocy Rodzinie w Chełmie. **(s)**

Krystyna BIURO USŁUG TURYSTYCZNYCH
• Wczasy i wycieczki zagraniczne - duży wybór największych polskich touroperatorów
• Wczasy krajowe
• Kolonie i obozy dla dzieci i młodzieży,
• Bilety autokarowe, lotnicze i promowe komunikacji międzynarodowej,
• Atrakcyjny i duży wybór wycieczek i wczasów na LATO 2021
Szczegóły w Biurze KRYSTYNA - Chełm, ul. Lwowska 13A /naprzeciwko pawilonu Chrobry
od poniedziałku do piątku w godz. od 10:00 do 16:00 lub pod nr telefonu 82 565 46 37.
e-mail: biuro@krystyna.info www.krystyna.info

RADIO TAXI FINO 196-22
605 102 222
TAXI POLSKA 19 100 OGÓLNOPOLSKA SIEĆ TAXI
-20%
ZAMÓW TAXI
Zamawiasz bezpłatnie: 800 202 802
JEDEN NUMER CAŁA POLSKA 19 100
U NAS ZAPŁACISZ KARTĄ

KASY I DRUKARKI FISKALNE
• Tanie • Proste • Małe • Niezawodne • Gwarancja
OD RĘKI: ELZAB 1969 POSNET • NOVITUS • INNOVA
TYLKO U NAS! SERWIS FABRYCZNY ELZAB
certyfikat podpisu elektronicznego
BOX PLAN Chełm, ul. ORLICZ-DRESZERA 5 ☎ 82 565 31 91 www.boxplan.pl

eprasa.pl 31c25aa892

Rozbój na matce

32-letnia mieszkanka Włodawy trafiła do aresztu po tym, jak dokonała rozboju na własnej matce. Kobieta najpierw uderzyła rodzicielkę w twarz, następnie wyrwała jej torebkę i uciekła.

Do zdarzenia doszło w piątek (14 maja). Sprawę zgłosiła mieszkanka Włodawy, która twierdziła, że została skrzywdzona przez córkę. Młodsza z kobiet feralnego dnia uderzyła ją otwartą dłonią w twarz, po czym wyrwała jej torebkę, w której było 70 zł i uciekła. Została jednak namierzona przez policjantów i zatrzymana, a na wniosek prokuratora zastosowano wobec niej areszt tymczasowy. To nie jedyna przewina córki względem matki, bo ta ostatnia poskarżyła się też śledczym, że jej dziecko regularnie się nad nią znęca. Sprawa nie jest jednak tak oczywista i prosta, jak na pozór się wydaje, bowiem rodzina ta jest doskonale znana nie tylko wszystkim włodawskim służbom, ale też i miejskim instytucjom. Konflikty, wyzwiska i rękoczyny są tam na porządku dziennym. Co ciekawe, tak szybko jak wybuchy złości i gniewu, przychodzi też opamiętanie i zgoda, więc zazwyczaj po jakimś zgłoszeniu do prokuratury czy po wezwaniu policji, zarzuty są wycofywane. Czy tak będzie i tym razem? **(bm)**

Narkotyki w parku narodowym

Mieszkaniec gminy Urszulin lubujący się w paleniu marihuany założył własną uprawę. Sadzonek doglądał na terenie Poleskiego Parku Narodowego. Podejrzane rośliny zauważyli parkowi strażnicy i wskazali miejsce policjantom, a ci bez problemów namierzyli „plantatora".

- Włodawscy policjanci do walki z Przestępczością Gospodarczą i Korupcją podczas wspólnych działań ze strażnikami Poleskiego Parku Narodowego zatrzymali 30-latka z gminy Urszulin - informuje **Elwira Tadyniewicz** z KPP we Włodawie. - Mężczyzna nielegalnie uprawiał konopie indyjskie. Mundurowi zabezpieczyli 9 roślin. W trakcie przeszukania stróże prawa znaleźli też w aucie mężczyzny susz roślinny, który po wstępnych badaniach wykazał właściwości marihuany. Śledczy przedstawił mu zarzut nielegalnej uprawy oraz posiadania środków odurzających. Zgodnie z przepisami Ustawy o Przeciwdziałaniu Narkomanii grozi mu za to do 3 lat więzienia. **(b)**

OKUNINKA. Nowy pomost i kosze

Wielkie sprzątanie przed sezonem

Okuninka jest już niemal gotowa na przyjęcie wakacyjnych turystów. Zakontraktowano ratowników na wszystkie trzy kąpieliska, trwa remont środkowej części największego pomostu, koszone są trawy, a wkrótce na plaży pojawi się nowy piasek.

Portale turystyczne i te do rezerwacji noclegów przewidują, że w nadchodzącym sezonie Okuninka będzie przeżywała istny najazd wczasowiczów. Jest to oczywiście związane z pandemią i ograniczoną możliwością podróży za granicę. Jakby nie było, władze gminy Włodawa robią co mogą, by Jezioro Białe było gotowe na lato.

- Zaczęły się prace przy remoncie siedemdziesięciometrowej części pomostu pływającego w Okunince - mówi sekretarz **Marta Wawryszuk**. - Polegać one będą na demontażu drewnianej części pomostu oraz montażu nowych dębowych legarów, modrzewiowej podłogi oraz barierek sosnowych. Do czasu zakończenia prac remontowych korzystanie z pomostu jest zabronione - dodaje pani sekretarz. Koszt tego przedsięwzięcia to ok. 80 tys. zł. Kolejne ok. 130 tysięcy gmina będzie musiała zapłacić za ochronę trzech kąpielisk. Zabezpieczać je będą, wzorem lat ubiegłych, strażacy z OSP Stołpno z Międzyrzeca Podlaskiego. W przetargu złożona przez nich cena okazała się najniższa. Co ciekawe, do postępowania nie przystąpił chełmski WOPR, za to oferty przysłały firmy z Poznania czy Wrocławia.

Wkrótce wokół jeziora staną nowe kosze na śmieci z podziałem na frakcje. **(bm)**

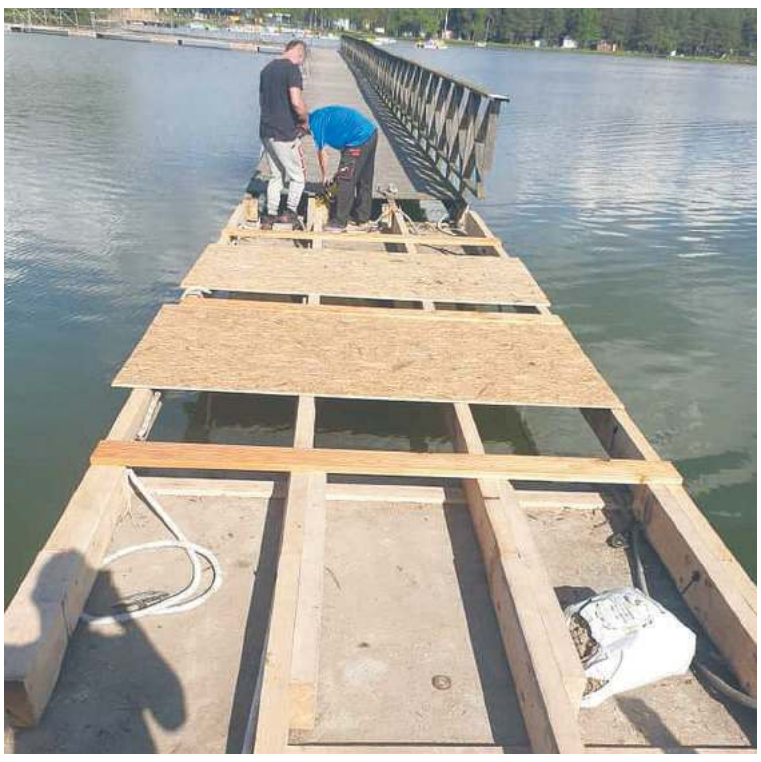

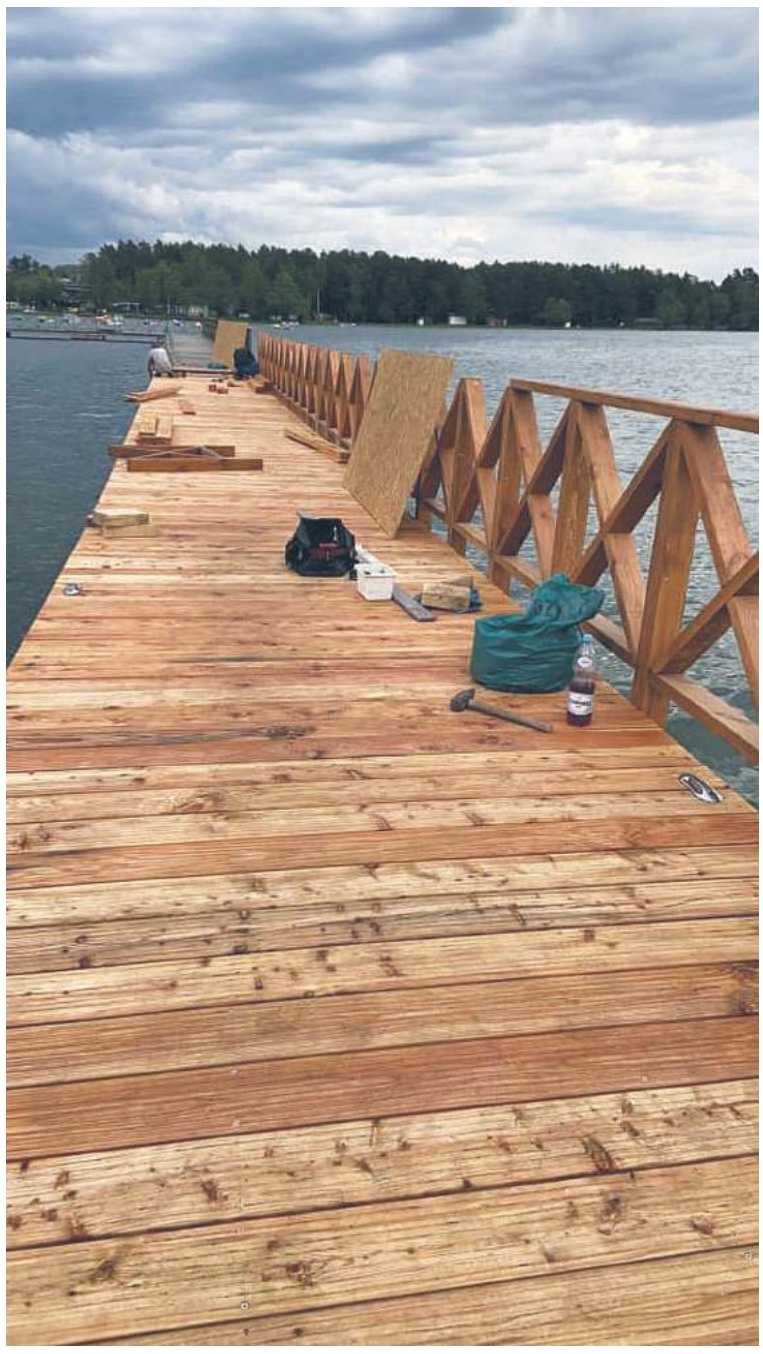

HAŃSK / STARY BRUS
Podejrzani o dwie kradzieże

Ukraińcy w areszcie

W ubiegłym roku włodawscy policjanci rozbili ukraiński gang zajmujący się kradzieżami na terenach przygranicznych. W ubiegłym tygodniu aresztowali dwóch kolejnych Ukrainców, których podejrzewa się o kradzież paliwa ze stacji benzynowej oraz pił spalinowych z bagażnika samochodu. Śledczy nie wykluczają, że zarzutów może być więcej.

Pod koniec kwietnia na terenie powiatu włodawskiego doszło do dwóch kradzieży. - Właściciel stacji paliw w gminie Hańsk zgłosił kradzież paliwa - mówi **Elwira Tadyniewicz** z KPP we Włodawie. - Z relacji pokrzywdzonego wynikało, że dwaj mężczyźni poruszający się pojazdem marki BMW zatankowali, a następnie odjechali, nie płacąc za paliwo. Mężczyzna w wyniku przestępstwa poniósł stratę prawie 600 złotych. Tydzień później włodawska komenda otrzymała kolejne zgłoszenie o kradzieży. Tym razem łupem złodziei padły piły mechaniczne w gminie Stary Brus. Zostały skradzione z bagażnika pojazdu. Straty w tym przypadku wyniosły około 3 000 złotych. Sprawą zajęli się włodawscy i urszulińscy kryminalni. Efektem ich pracy było zatrzymanie dwóch obywateli Ukrainy w wieku 37 i 41 lat. Przy jednym z mężczyzn policjanci znaleźli również telefon komórkowy, który figurował w systemie jako utracony w wyniku kradzieży. Śledczy przedstawił zatrzymanym dwa zarzuty dotyczące kradzieży paliwa oraz pił mechanicznych. Dodatkowo wyjaśniane będzie, w jaki sposób w posiadanie kradzionego telefonu wszedł 37-letni obywatel Ukrainy. Policja i prokuratura wnioskowały o tymczasowy areszt dla podejrzanych. W czwartek, 20 maja Sąd Rejonowy we Włodawie zadecydował o tymczasowym areszcie na okres 3 miesięcy dla starszego z zatrzymanych i na okres 2 miesięcy dla 37-latka. Grozi im do 5 lat więzienia. **(bm)**

Kalendarium Ziemi Włodawskiej 24-30 maja

- **25 maja 2007 roku** - ulicy we Włodawie, biegnącej od ul. Kraszewskiego do ul. Suchawskiej, nadano imię Mikołaja Reja, uchwałą RM.
- **26 maja 1923 roku** odbył się pierwszy oficjalny mecz piłkarski nowo powstałego Klubu Sportowego Włodawa - obecnie „Włodawianka". Spotkanie rozegrano z lokalnym rywalem Żydowskim Klubem Sportowym „Makabi" Włodawa.
- **26 maja 1978 roku** Młodzieżowy Dom Kultury we Włodawie otrzymał imię Oskara Kolberga - wybitnego folklorysty, etnografa, muzyka i kompozytora.
- **26 maja 1984 roku** włodawskim strażakom ochotnikom wręczono nowy sztandar, ufundowany przez społeczeństwo miasta.
- **26 maja 1997 roku** zmarła **Henryka Tajchert** - lekarz stomatolog, współzałożycielka Towarzystwa Przyjaciół Ziemi Włodawskiej.
- **27 maja 1524 roku** król Zygmunt Stary wydał przywilej na organizację w mieście Różance jarmarków, targów i karczem.
- **27 maja 1947 roku** w Holi spłonęło 28 domów i 65 zabudowań gospodarskich.
- **27 maja 2004 roku** powołano Hufiec Związku Harcerstwa Polskiego we Włodawie, rozkazem specjalnym Komendanta Chorągwi Lubelskiej.
- **28 maja 1947 roku** w Kaplonosach spłonęła szkoła.
- **28 maja 2013 roku** na pływalni MOSiR we Włodawie rozegrano I Otwarte Mistrzostwa Powiatu Włodawskiego w pływaniu z udziałem dziewcząt i chłopców ze szkół podstawowych, gimnazjalnych i ponadgimnazjalnych. Startowało prawie 120 uczniów.
- **28 maja 2009 roku** uchwałą Rady Miejskiej rondo u zbiegu ulic: Lubelskiej i Korolowskiej we Włodawie otrzymało nazwę „Rondo Solidarności". Radni zgodzili się na propozycję miejscowych działaczy NSZZ Solidarność, by w ten sposób uczcić 20 rocznicę wyborów z 4 czerwca 1989 roku.
- **29 maja 1943 roku** w miejscowości Dębiny Łukie w pow. włodawskim urodziła się **Ewa Ulasińska** - aktorka, zagrała m.in. w znanym filmie z 1966 roku „Kochajmy syrenki" oraz w jednym z odcinków serialu „07 zgłoś się" - odc. 9 „Rozkład jazdy".
- **29 maja 1951 roku** w Dominiczynie zginął przewodniczący Wojewódzkiej Rady Narodowej w Lublinie Ludwik Czugała, zastrzelony przez oddział WiN pod dowództwem Edwarda Taraszkiewicza „Żelaznego". Imię Czugały nosiła długie lata organizacja harcerska przy włodawskiej szkole podstawowej.
- **29-30 maja 1998 roku** tytuł Mistrza Polski seniorów w zapasach w stylu wolnym zdobył zawodnik MLKS „Włodawianka" **Tadeusz Kowalski**. Mistrzostwa rozegrano w Kraśniku.
- **30 maja 1925 roku** wieś Holeszów została wyłączona z parafii Motwica, dekanatu Wisznickiego, a przyłączona do parafii Hanna dekanatu Włodawskiego.
- **30 maja 1947 roku** w Lubieniu spłonęło 45 domów i 69 zabudowań gospodarskich.
- **30 maja 1952 roku** w Kuzawce urodził się **Jan Ornoch** - lekkoatleta, chodziarz. Zawodnik LZS Włodawa i Floty Gdynia. Olimpijczyk (7. miejsce w chodzie na 20 km w 1972 roku; 6. miejsce w 1976). 8-krotny mistrz kraju (chód na 20 km, chód na 50 km). Wielokrotny rekordzista kraju. Największy sukces w karierze odniósł w 1978 roku podczas mistrzostw Europy w Pradze, zdobywając brązowy medal na 50 km, w czasie 3:55:15,9.
- **30 maja 1966 roku** w Lublinie zmarł prof. **Feliks Araszkiewicz** (ur. 14 stycznia 1895 roku w Zamołodyczach) - historyk literatury i pedagog. 1913-1914 studiował na Uniwersytecie Jagiellońskim polonistykę, 1915-1918 slawistykę na uniwersytecie w Moskwie. Od 1918 profesor szkół średnich w Lublinie, od 1929 wizytator szkolny, w czasie okupacji niemieckiej uczestnik tajnego nauczania. Od 1946 wykładowca KUL w Lublinie, od 1960 profesor. Działacz społeczno-kulturalny, m.in. prezes lubelskiego Związku Pracy Kulturalnej.
- **30 maja 2012 roku** kibice z Włodawy mieli okazję zobaczyć w akcji czołowy zespół zaplecza T-Mobile Ekstraklasy. W charytatywnym meczu miejscowa Włodawianka, grająca wówczas w IV lidze, przegrała z GKS Bogdanka 1:4. **(ad)**

eprasa.pl 31c25aa892

WŁODAWA. Wypadek, a może zabójstwo?

Spłonął żywcem

Nie było szans na ratunek dla 73-latka z Włodawy, który w tajemniczych okolicznościach spłonął we własnym mieszkaniu. Znaleziono go w przedpokoju i bardzo szybko przetransportowano helikopterem do szpitala, ale mimo wysiłków lekarzy zmarł.

W poniedziałek (17 maja) około godziny 15.30 dyżurny Państwowej Straży Pożarnej we Włodawie otrzymał zgłoszenie o rannym człowieku w mieszkaniu przy ulicy Tysiąclecia Państwa Polskiego we Włodawie.

- Na miejscu dowódca akcji stwierdził, że w mieszkaniu budynku wielorodzinnego znajduje się bardzo poparzony człowiek - mówi **Wojciech Chomik** z PSP we Włodawie. - Działania strażaków do momentu przybycia zespołu pogotowia polegały na udzieleniu kwalifikowanej pierwszej pomocy polegającej na zastosowaniu tlenoterapii oraz opatrzeniu ran oparzeniowych przy użyciu specjalnych opatrunków hydrożelowych poszkodowanemu. Następnie mężczyzna został przekazany ratownikom medycznym. Po otrzymaniu informacji o konieczności zabezpieczenia lądowania zespołu Lotniczego Pogotowia Ratunkowego wyznaczyliśmy miejsce lądowania na placu wewnętrznym KP PSP oraz zabezpieczyliśmy przyjęcie śmigłowca, do którego został przetransportowany poszkodowany - dodaje Chomik. Helikopter zabrał ciężko rannego mężczyznę do szpitala w Łęcznej, ale wkrótce potem mężczyzna zmarł. Przeprowadzona w czwartek (20 maja) sekcja zwłok wykazała, że bezpośrednią przyczyną jego zgonu był wstrząs pooparzeniowy. - Do dalszej analizy pobrano krew oraz próbki ubrania, by zbadać czy w chwili podpalenia mężczyzna był oblany np. jakąś łatwopalną substancją - mówi **Jolanta Sołoducha**, szefowa Prokuratury Rejonowej we Włodawie. - Na razie wiemy o tragedii jeszcze bardzo mało, więc nie wykluczamy żadnego scenariusza. Zakładamy zarówno nieszczęśliwy wypadek jak też i celowe działanie osób trzecich. **(bm)**

Poszukiwania nadal bez efektu

Kto widział Sławomira Mroczka?

Włodawscy policjanci poszukują zaginionego 51-latka. Mężczyzna wyszedł z domu 12 maja i do chwili obecnej nie nawiązał kontaktu z rodziną. Jeżeli ktokolwiek posiada informacje na temat miejsca przebywania **Sławomira Mroczka** z Włodawy, proszony jest o kontakt z policją.

- Sławomir Mroczek zaginął w środę, 12 maja - informuje **Elwira Tadyniewicz** z KPP we Włodawie. - Od tamtej pory wszelki ślad po nim zaginął, a mężczyzna nie nawiązał żadnego kontaktu z bliskimi. Rysopis zaginionego: wzrost około 180 cm, włosy krótkie siwe, brak zarostu, oczy piwne, uzębienie niepełne. Cechą charakterystyczną jest narośl o wielkości około 10 cm z prawej strony twarzy. Wszystkie osoby, które posiadają jakiekolwiek informacje na temat miejsca przebywania zaginionego proszone są o kontakt z włodawskimi policjantami: osobisty, telefoniczny 47 8132209, 47 8132223 lub mailowy kppwlodawa@lu.policja.gov.pl. **(b)**

eprasa.pl 31c25aa892

CHEŁM. Czego dorobili się szefowie miejskich spółek

Prezesi na kredytach

Poza Mariuszem Chudobą z CLA, pozostali prezesi miejskich spółek spłacają niemałe kredyty. Piotr Urbanek, szefujący MPRD, na zakup samych nieruchomości pożyczył z banków ponad milion złotych. W minionym roku najwięcej zarobił Artur Jędruszczuk, prezes MPEC. Zajrzeliśmy do oświadczeń majątkowych prezesów spółek komunalnych

Piotr Urbanek, od 1 lutego br. prezes Miejskiego Przedsiębiorstwa Robót Drogowych w Chełmie, nie posiada żadnych oszczędności, ale za to ma kilka nieruchomości. Jest współwłaścicielem w 50 procentach: domu o pow. 108 m kw., wartego 702 000 zł, mieszkania o pow. 55 m kw. - 880 000 zł, mieszkania o pow. 64 m kw. - 741 290 zł, mieszkania o pow. 51 m kw. - 331 500 zł oraz dwóch garaży po 15 m kw., każdy z nich oszacowany na 50 000 zł. W minionym roku prowadził kancelarię adwokacką, z której nie osiągnął żadnych dochodów. Krótko zasiadał w radach nadzorczych chełmskiego MPGK i PUM, otrzymując z tego tytułu 750 zł. Zarobił też 2 200 zł z innych źródeł. Jeździ Hummerem H3. Ma zaciągnięte trzy kredyty hipoteczne na łączną kwotę 1 133 000 zł. Spłaca leasing 26 000 zł na zakup środka transportu.

Katarzyna Hapońska-Gajewska w ubiegłym roku pełniła funkcję prezesa Przedsiębiorstwa Usług Mieszkaniowych i przez kilka miesięcy szefowała też w MPRD. Obecnie kieruje już tylko PUM. Na rachunku Progres zgromadziła 117 000 zł. Ma też jednostki funduszy inwestycyjnych na kwoty 54 627 zł i 20 494 zł. W jednej ósmej jest właścicielką domu o pow. 126 m kw., wartego 300 000 zł. Posiada też mieszkanie 77 m kw., warte 500 000 zł. Inne nieruchomości: działka o pow. 0,03 ha zabudowana domem - 50 000 zł, garaż 16 m kw. - 40 000 zł, miejsce postojowe 13,8 m kw. - 30 000 zł. Jej dochody za 2020 rok: 109 125 zł - PUM, 26 024 zł - MPRD, 11 818 - Agencja Rozwoju Przemysłu, 6 000 zł - świadczenie 500+. Spłaca dwa kredyty hipoteczne na łączną kwotę ok. 195 000 franków szwajcarskich. Do spłaty pozostało jej niespełna 130 tysięcy.

Artur Jędruszczuk, prezes Miejskiego Przedsiębiorstwa Energetyki Cieplnej, ma na koncie 3 000 zł. Posiada dom o pow. 100 m kw., warty 345 000 zł, mieszkanie 36,19 m kw. - 180 000 zł, gospodarstwo rolne 2,38 ha - 150 000 zł z budynkiem mieszkalnym i dwoma budynkami gospodarczymi (darowizna dla żony) oraz mieszkanie 47 m kw. - 235 000 zł. W MPEC zarobił 176 645 zł. Dochód żony - 36 594 zł. Z wynajmu mieszkania dostał 25 272 zł. Ma dwa auta, Toyotę RAV4 z 2005 r. za 18 000 zł oraz Volkswagena Polo z 2010 r., wartego 14 000 zł. Prezes Jędruszczuk spłaca trzy kredyty hipoteczne: 13 700 franków szwajcarskich, 106 697 zł i 245 355 zł.

Mariusz Chudoba, prezes Chełmskich Linii Autobusowych na rachunku ROR zgromadził 30 207 zł, a na koncie oszczędnościowym 35 819 zł. Ma dom o pow. 120 m kw. na działce 300 m kw., warty 380 000 zł. W minionym roku zarobił 128 376 zł. Dochody żony, 83 604 zł z umowy o pracę i 3 581 zł z działalności wykonywanej osobiście. Jeździ Toyotą Avensis z 2009 roku.

Artur Juszczak, prezes spółki Chełmski Park Wodny i Targowiska Miejskie, odłożył 120 000 zł. Ma warty pół miliona złotych dom o pow. 144 m kw., mieszkanie 50 m kw. - 340 000 zł, gospodarstwo ogólno-rolne 1,94 ha - 75 000 zł z drewnianym budynkiem mieszkalnym, działkę gruntu 1,5 ha, wycenioną na 100 000 zł, kolejną działkę o pow. prawie 0,10 ha - 82 000 zł (jedna druga udziału). W kierowanej przez siebie spółce zarobił 123 702 zł. Dodatkowo dostał 3 373 zł z Urzędu Miasta Chełm. Spłaca kilka kredytów: 256 160 zł - hipoteczny na zakup mieszkania, 33 843 zł - remontowy, 53 846 zł - mieszkaniowy na zakup prawa własności do jednej z działek, 212 832 zł - hipoteczny (jedna druga kwoty).

Bogdan Drygasiewicz, prezes Chełmskiego Towarzystwa Budownictwa Społecznego, zgromadził 10 500 zł, ma 61 972 zł na IKE oraz 1 450 euro. Posiada dom 100 m kw. na działce 0,17 ha o wartości 400 000 zł, mieszkanie 66 m kw. - 250 000 zł, jedną drugą udziału w mieszkaniu o pow. 48 m kw. - 200 000 zł oraz niezabudowaną działkę gruntu o pow. 0,30 ha - 50 000 zł. Jako prezes ChTBS zarobił 88 404 zł. Jeździ Toyotą Avensis z 2005 roku. Spłaca trzy kredyty: 145 600 zł (do spłaty 138 200 zł) zaciągnięty wspólnie na zakup mieszkania dla córki, 95 700 zł (do spłaty 91 450 zł) konsumpcyjny na zakup domu, 326 500 zł - hipoteczny (do spłaty 325 800 zł) na zakup domu.

Nie ma jeszcze oświadczenia majątkowego **Tomasza Pomiankiewicza**, nowo powołanego prezesa Miejskiego Przedsiębiorstwa Gospodarki Komunalnej, który stanowisko objął w minionym tygodniu. Na złożenie oświadczenia ma 30 dni. **(s)**

CHEŁM. Ponowne otwarcie w najbliższy piątek

Aquapark czeka na gości

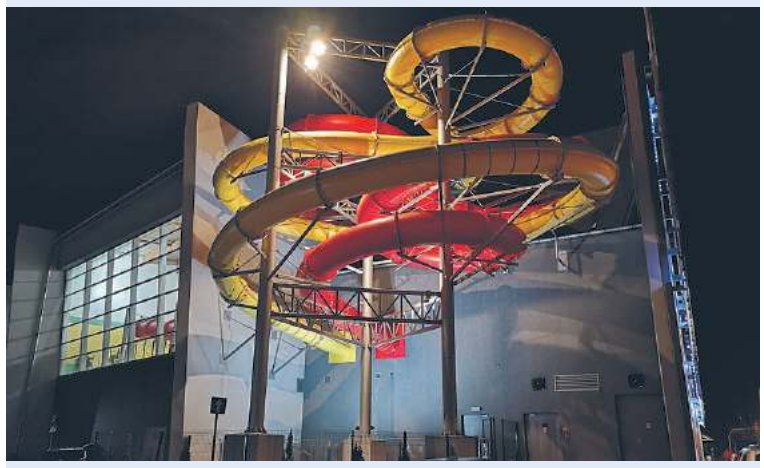

Dobra wiadomość. W piątek, 28 maja Chełmski Park Wodny otwiera wszystkie strefy. W dni powszednie aquapark będzie czynny od godz. 13, a w weekendy od 9.

- Strefa basenów rekreacyjnych ze zjeżdżalniami, baseny sportowe, saunarium, korty do squasha i tory na kręgielni są w pełni przygotowane i czekają na naszych gości - przekonuje **Artur Juszczak**, prezes Chełmskiego Parku Wodnego i Targowisk Miejskich.

Aquapark był zamknięty przez kilka miesięcy, mimo to - jak mówi prezes Juszczak - kadra cały czas pracowała nad nowymi rozwiązaniami, by w pełni zadowolić gości. - To oni tworzą to miejsce. Już od pierwszego dnia otwarcia czekają na nich zmiany - zapewnia Juszczak. - Szykujemy cztery rodzaje jednodniowej imprezy turystycznej, opłacanej bonem turystycznym. Mamy kartę bonusową dla gości saunarium i strefy basenów. Co dziewiąte wejście będzie kosztować tylko jedną złotówkę. Zorganizowaliśmy strefę leżakowania przy fontannie oraz małą saunę na poziomie basenów sportowych.

Zmieniają się godziny otwarcia Chełmskiego Parku Wodnego. W dni powszednie pierwsi goście będą wpuszczani od 13.00, zaś w weekendy od 9.00. W Boże Ciało obiekt rozpocznie pracę od 10.00. Aquapark każdego dnia będzie zamykany o 22.00. Z kolei w wakacje, już od pierwszego dnia, obiekt ma pracować w godz. 9.00 - 22.00. - Wszystkie atrakcje będą dostępne w wymaganym przez sanepid reżimie sanitarnym, czyli DDM - dezynfekcja, dystans, maseczki. To u nas standard. Dlatego też goście mogą się czuć bezpiecznie - dodaje Juszczak. **(s)**

CHEŁM. Dworzec PKS już jest własnością miasta

Postawili kropkę nad i

Zapowiadana od miesięcy transakcja dotycząca kupna przez miasto dworca PKS, znajdującego się w centrum Chełma, została sfinalizowana. W minionym tygodniu podpisano akt notarialny. Według naszych ustaleń, nieruchomość kosztowała około 1,6 mln zł.

Pomysł zakupu przez miasto i Miejskie Przedsiębiorstwo Gospodarki Komunalnej należących do prywatnej spółki PKS nieruchomości narodził się w minionym roku. Po długich negocjacjach ustalono, że samorząd kupi działkę u zbiegu ulicy Lwowskiej i al. Armii Krajowej, na której znajdują się dworzec autobusowy wraz z budynkiem, natomiast MPGK stanie się nowym właścicielem przyległej nieruchomości ze stacją paliw włącznie i terenami przy ul. Hutniczej. Za całość PKS na początku żądało około 8 mln zł. Ostatecznie za sprzedaż nieruchomości ma dostać nieco ponad 5 mln zł. MPGK akt notarialny z PKS podpisało jeszcze z końcem minionego roku. Miejska spółka należność ma regulować w ratach, z czego ostatnia musi być zapłacona do końca czerwca br.

Miasto natomiast akt notarialny na zakup działki dworca PKS podpisało w ubiegłym tygodniu. Za nieruchomość ma zapłacić, jak ustaliliśmy, około 1,6 mln zł. Prezydent Chełma, Jakub Banaszek zapowiada, że położoną w atrakcyjnym miejscu nieruchomość czeka całkowita odmiana. Nie wyklucza, że miejsce zachowa – przynajmniej w części – swoją dotychczasową dworcową funkcję. - Z pewnością zyska jednak także nowe funkcjonalności, które pozytywnie i ożywczo wpłyną nie tylko na okolicę, ale i na całe miasto – dodaje Jakub Banaszek.

Prezydent kilka miesięcy temu informował, że koncepcje urbanistyczne tego terenu opracują studenci Wydziału Architektury Politechniki Lubelskiej w ramach praktyk. Działka, gdzie obecnie znajduje się dworzec PKS, ma stać się prawdziwą wizytówką miasta.

W drugiej połowie br. MPGK ma przekształcić istniejącą przy dworcu PKS stację paliw w miejską, gdzie mieszkańcy będą mogli zatankować benzynę czy olej napędowy za cenę niższą, niż w innych tego typu punktach w mieście. **(s)**

Burmistrz Siedliszcza
działając na podstawie art. 35 ustawy o gospodarce nieruchomościami z dnia 21 sierpnia 1997 r. (Dz. U. z 2020 r., poz. 1990 z późn. zm.)

INFORMUJE

że na tablicy ogłoszeń Urzędu Miejskiego w Siedliszczu przy ul. Szpitalnej 15a, 22-130 Siedliszcze oraz na stronie internetowej http://www.siedliszcze.pl został podany do publicznej wiadomości (na okres 21 dni, począwszy od 24.05.2021 r.) **wykaz nieruchomości** stanowiących własność Gminy Siedliszcze **przeznaczonych do zbycia.**

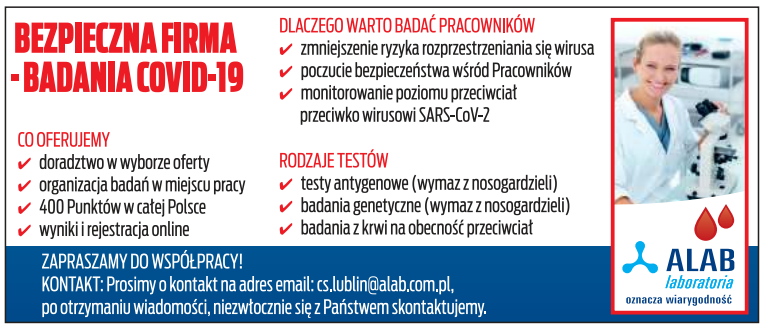

CHEŁM. Lato, muzyka, zabawa…

Wielkie granie w Kumowej Dolinie

Po raz trzeci z rzędu do Chełma ma zawitać Wakacyjna Trasa Dwójki - ustaliliśmy nieoficjalnie. Jacy artyści wystąpią w Kumowej Dolinie, jeszcze nie wiadomo. Koncert natomiast ma odbyć się w jeden z ostatnich weekendów sierpnia br.

Po raz pierwszy koncert muzyki rozrywkowej, w tym disco-polo, w ramach Wakacyjnej Trasy Dwójki, odbył się we wrześniu 2019 roku. W parku miejskim ustawiono gigantyczną scenę, a przy muzyce na żywo bawiło się kilka tysięcy osób.

Rok temu „Wakacyjna Trasa Dwójki" ponownie zawitała do Chełma, ale już nieco w zmienionej formule. Ze względu na pandemię koronawirusa koncert odbył się w amfiteatrze w Kumowej Dolinie, a obejrzało go 999 widzów, choć obiekt jest w stanie pomieścić nawet 2 500 osób.

Jak dowiedzieliśmy się, miasto i Chełmski Dom Kultury czynią starania, by Wakacyjna Trasa Dwójki po raz trzeci z rzędu zajechała do Chełma. Z naszych informacji wynika, że koncert ma się odbyć ponownie w Kumowej Dolinie, ale nie wiadomo jeszcze, jacy artyści zaprezentują się na scenie amfiteatru. Proponowany termin to jedna z ostatnich niedziel wakacji. Organizatorzy, ze względu na Covid-19, znów będą mogli udostępnić niespełna 1 000 miejsc. **(s)**

eprasa.pl 31c25aa892

CHEŁM. Wielomilionowa inwestycja

Po pieniądze na obwodnicę

W piątek, 21 maja, minął termin składania wniosków do Rządowego Funduszu Rozwoju Dróg. Miasto Chełm ubiega się o dofinansowanie budowy tzw. południowej obwodnicy. Inwestycja wstępnie jest szacowana na około 150 mln zł.

O planach budowy tzw. południowej obwodnicy Chełma zrobiło się głośno na początku minionego roku. Na specjalnie zwołanym spotkaniu w chełmskim magistracie wicepremier **Jacek Sasin** zapewnił, że państwo pokryje nawet 80 procent planowanych kosztów. Inwestycję w swoim programie umieścił też prezydent **Jakub Banaszek**.

W marcu minionego roku radny **Mirosław Czech**, na co dzień dyrektor lubelskiego oddziału Generalnej Dyrekcji Dróg Krajowych i Autostrad, na jednej z komisji budżetu i rozwoju gospodarczego rady miasta przedstawił autorską koncepcję przebiegu całej trasy. Jak tłumaczył Czech, obwodnica ma rozpocząć się nieopodal wjazdu do amfiteatru w Kumowej Dolinie z drogi krajowej nr 12, gdzie jest planowane rondo. Dalej trasa ma przeciąć obecną drogę wojewódzką nr 812 w pobliżu skrzyżowania ulic Majdan i Zawadówka. Tam Mirosław Czech również zaproponował rondo. Podobne rozwiązanie radny zasugerował przy ul. Trubakowskiej w bliskim sąsiedztwie siedziby Zakładu Energetycznego. Nad torami kolejowymi miałby powstać wiadukt. Kolejne rondo w opracowaniu Mirosława Czecha znalazło się u zbiegu ulic Ogrodowej i Metalowej. Koncepcja, jak tłumaczył radny, została tak przygotowana, by zoptymalizować koszty realizacji inwestycji. Trasa omijałaby zabudowania w osiedlu Pszenna - Metalowa. Dalej obwodnica ma połączyć się z istniejącą ul. 15 Sierpnia i al. 3 Maja. Nad rzeką Uherka z kolei został zaplanowany most. Koncepcja pozostawia obecne rondo na ul. Lwowskiej w pobliżu marketu „Lidl" oraz wybudowane w minionym roku rondo u zbiegu ul. Wojsławickiej i Mościckiego. Następnie trasa biegłaby wzdłuż cmentarza komunalnego i kończyłaby się przy ul. Hrubieszowskiej. W pobliżu istniejącego skrzyżowania z ul. Modrzewiową powstałoby ostatnie przy niej rondo. Mirosław Czech wzdłuż całej drogi, czyli od Kumowej Doliny do ul. Hrubieszowskiej, po jej północnej stronie, zaproponował także ścieżkę rowerową i chodnik dla pieszych.

W ubiegły piątek 21 maja magistraccy urzędnicy złożyli do Rządowego Funduszu Rozwoju Dróg wniosek o dofinansowanie budowy tzw. południowej obwodnicy Chełma. Jak tłumaczy Biuro Prasowe Prezydenta Chełma, z programu miasto może dostać wsparcie do 80 procent kosztów inwestycji, ale nie więcej, niż 100 mln zł. Budowa tzw. południowej obwodnicy jest szacowana wstępnie na ok. 150 mln zł. Miasto chce je zrealizować w trybie zaprojektuj i wybuduj, podobnie, jak przebudowę krajowej „Dwunastki" w granicach administracyjnych Chełma. Jeśli samorząd dostanie wsparcie, budowa najprawdopodobniej ruszyłaby za 2 lata. Biorąc pod uwagę rosnącą liczbę samochodów oraz liczne korki w mieście w godzinach szczytu dodatkowa droga, która pozwalałaby na ominięcie centrum Chełma, jest miastu bardzo potrzebna. **(s)**

CHEŁM. Jest się czym pochwalić!

Stary szpital na medal

Chełmski szpital, któremu pacjenci wytykają fatalne warunki na niektórych oddziałach i poradniach, ma też czym się pochwalić. Uznanie zyskał remont tzw. starego szpitala. Budynek otrzymał nominację do Konkursu Modernizacja Roku i Budowa XXI wieku.

Ostatnio pacjenci chełmskiego szpitala skarżyli się na warunki, w jakich muszą przebywać na niektórych oddziałach i poradniach. Chodziło głównie o nieremontowane od 50 lat budynki na tyłach tzw. łóżkowca, w których jest m.in. oddział zakaźny. Wiele do życzenia pozostawiają też warunki w poradni przeciwgruźliczej. Ale dzięki unijnym i ministerialnym dotacjom wkrótce zmieni się to diametralnie. Ale i teraz szpital ma czym się poszczycić. Bo ukończony niedawno remont pawilonu D, czyli tzw. starego szpitala, doczekał się nominacji do XXV Jubileuszowej Edycji Konkursu Modernizacja Roku i Budowa XXI Wieku. Inwestycję zgłosił do konkursu **Jacek Osmoła**, powiatowy inspektor nadzoru budowlanego miasta Chełma.

- Remont realizowany był w ramach projektu w partnerstwie z pięcioma szpitalami wojewódzkimi - mówi **Kamila Ćwik**, dyrektor chełmskiego szpitala. - Zakres rzeczowy chełmskiej części projektu obejmował wykonanie remontu budynku pawilonu D na potrzeby Oddziału Rehabilitacji (36 łóżek), Zakładu Rehabilitacji Leczniczej, Zakładu Opiekuńczo-Leczniczego (18 łóżek) oraz Oddział Opieki Paliatywnej (18 łóżek). W ramach projektu zakupiono sprzęt medyczny dla potrzeb nowo tworzonego Oddziału Rehabilitacji oraz zmieniającego lokalizację Zakładu Rehabilitacji Leczniczej, wyroby medyczne na użytek Bloku Operacyjnego oraz sprzęt medyczny na potrzeby Zakładu Opiekuńczo Leczniczego oraz Oddziału Opieki Paliatywnej. Ponadto projekt został rozbudowany o zakup sprzętu do poprawy sytuacji epidemiologicznej w związku z pandemią wirusa SARS-Cov-2.

Wartość całkowita projektu wyniosła ponad 27 mln zł. Inwestycja została sfinansowana ze środków Europejskiego Funduszu Rozwoju Regionalnego w ramach RPO na lata 2014-2020, środków Budżetu Województwa Lubelskiego oraz dotacji z budżetu państwa. **(bf)**

eprasa.pl 31c25aa892

Zmarł po weselu córki

To był ślub z żałobą w tle. Ojciec panny młodej z niewiadomych przyczyn zmarł po weselu.

Ukochana córka dorosła i opuściła rodzinne gniazdo. Potem spotkała tego jedynego i powiedziała „tak", gdy poprosił ją o rękę. Ślub miał się odbyć tutaj, a wśród zaproszonych gości nie mogło zabraknąć ojca panny młodej, 51-letniego obywatela Ukrainy.

Po przybyciu cudzoziemiec zameldował się w pensjonacie pod Chełmem. W poniedziałek przed południem (17 maja), po udanym weselu i przyjemnych chwilach w rodzinnym gronie, miał zdać klucz, wymeldować się i wrócić na Ukrainę. Jednak tego nie zrobił. Zniecierpliwiona obsługa pensjonatu uznała, że ich gość zaspał - pukali, stukali, aż w końcu weszli do środka i… znaleźli ciało 51-latka.

Do pensjonatu w gminie Chełm zjechała policja i prokurator. Oględziny na miejscu zdarzenia wykluczyły udział osób trzecich w śmierci obywatela Ukrainy. Przyczyna śmierci pozostaje nieznana. Dopiero zlecona przez prokuratora sekcja zwłok może dać odpowiedzi na pytanie, dlaczego 51-latek zmarł. Na wynik jednak trzeba będzie poczekać od 2 do 4 tygodni. **(pc)**

CHEŁM. Szpital miał się otwierać

Szwy wrosną w ciało zanim doczekają wizyty

Rejestracja w chełmskim szpitalu na zwykłe, zdawałoby się, zdjęcie szwów nie jest wcale taka prosta. - Przywiozłem żonę z operacji z Lublina, powinna mieć zdjęte szwy po dwóch tygodniach, ale najbliższy termin w poradni ortopedycznej jest za miesiąc. To mają jej te szwy wrosnąć? - oburza się nasz Czytelnik.

Od roku, z powodu pandemii, pacjenci chełmskiego szpitala mają utrudniony dostęp do lekarzy i wiele razy skarżyli się na to naszej redakcji. - Nie wiem, dlaczego tak jest w Chełmie, bo szpitale w np. Lublinie nie robią kłopotu z przyjęciem chorych i wykonaniem operacji - mówi pan Stanisław.

Jego żona miała operację biodra właśnie w Lublinie. W ubiegłym tygodniu wypisana została do domu. Dostała też skierowanie na zdjęcie szwów. - Miało to być po dwóch tygodniach od operacji, więc wyliczyliśmy, że wypada to pod koniec maja - opowiada mąż kobiety. - Poszedłem do szpitala umówić wizytę. W rejestracji chirurgicznej odesłali mnie do poradni ortopedycznej. Ale tam najbliższy wolny termin jest dopiero 10 czerwca. Do tego czasu szwy mogą wrosnąć w ciało.

Czytelnik dziwi się, że tak długo trzeba czekać na zabieg. - Szpital miał się otwierać na pacjentów, lekarz niby tak zajęty, a budynek poradni świeci pustkami - mówi. Ze skargą poszedł do Narodowego Funduszu Zdrowia i dyrekcji szpitala.

- Poradnia ma faktycznie wielu pacjentów i zawsze był tam długi czas oczekiwania na wizytę, bo kierowani są do niej wszyscy z urazami ze Szpitalnego Oddziału Ratunkowego i od lekarzy rodzinnych - mówi **Lech Litwin**, zastępca dyrektora ds. lecznictwa w szpitalu w Chełmie. - Ale szwy może też zdjąć z powodzeniem lekarz rodzinny. A 10 czerwca można pojawić się w poradni na wizytę kontrolną. **(bf)**

CHEŁMSKIE. Narasta problem znęcania w rodzinie

Więcej agresji, okrucieństwa i drastycznej przemocy

Podczas sesji Rady Gminy Żmudź komendant żmudzkiego komisariatu zwróciła uwagę, że rośnie problem przemocy domowej. Dotyczy to zarówno gminy Żmudź, jak i całego powiatu chełmskiego. Oprawcy mają w sobie więcej agresji i znęcają się nad rodziną w sposób coraz bardziej drastyczny i okrutny.

Funkcjonariusze Komisariatu Policji w Żmudzi czuwają nad bezpieczeństwem mieszkańców czterech gminy: Żmudź, Wojsławice, Leśniowice, Białopole. Na ostatniej sesji Rady Gminy Żmudź komendant żmudzkiego komisariatu przedstawiła radnym i sołtysom informację o stanie bezpieczeństwa w gminie. Policjanci odnotowują w niej najmniej zdarzeń kryminalnych spośród czterech obsługiwanych przez żmudzki komisariat gmin, ale i tu w ciągu ostatniego roku doszło do wzrostu liczby przestępstw. W 2020 r. było ich w gminie Żmudź 54, czyli aż o 20 więcej niż w 2019 r. W 2020 i 2019 r. odnotowano po jednym wypadku. Kolizji drogowych w ubiegłym roku było 20, a ich główne przyczyny, to jak zwykle przekroczenie prędkości, niedostosowanie jej do panujących warunków, wymuszenia pierwszeństwa. Dużym problemem jest za to przemoc domowa. Komendant żmudzkiego komisariatu zwróciła uwagę, że przypadków znęcania nad rodziną jest więcej nie tylko w gminie Żmudź i trzech pozostałych samorządach nadzorowanych przez żmudzki komisariat, ale także na terenie całego powiatu chełmskiego. W przypadku gminy Żmudź w 2020 r. doszło do 9 przestępstw związanych ze znęcaniem się nad rodziną, 88 interwencji domowych, sporządzono 40 formularzy tzw. „niebieskich kart". W tym roku policjanci sporządzili już 14 „niebieskich kart" i odnotowali około 30 interwencji domowych. Spodziewają się, że na koniec roku odnotują kolejny wzrost przypadków przemocy domowej. Ofiarami tej przemocy bywają małżonkowie, rodzice, dzieci.

- Niestety, obserwujemy wzrost agresji u sprawców przemocy, dochodzi do coraz bardziej drastycznych sytuacji użycia siły fizycznej i niebezpiecznych narzędzi w stosunku do ofiar - mówiła komendant Komisariatu Policji w Żmudzi. - Niektórzy twierdzą, że może to być efekt izolacji, lockdownu, depresji.

Ostrzegano też mieszkańców przed nasilającymi się oszustwami. Komendant żmudzkiego komisariatu mówiła, że nie ma dnia, aby policjanci nie ujawniali tego typu prób i wyłudzeń pieniędzy. Do znanych wszystkim metod „na wnuczka", „na policjanta", dochodzą nowe, a ostatnio „na pracownika banku". Rozmówca prosi o założenie aplikacji na telefonie, która ma rzekomo chronić nasze konto bankowe przed hakerami, a de facto to sposób na zrealizowanie przelewów z konta. Komendant żmudzkiego komisariatu apelowała, aby nie przekazywać swoich PIN-ów, nie klikać w żadne przesłane linki, a na oszustów uczulić przede wszystkim osoby starsze, bo to one najczęściej padają ofiarami naciągaczy i złodziejów. Przypomniała, że każde zagrożenie, obawę można anonimowo przesłać za pośrednictwem strony internetowej i na tej podstawie powstaje m.in. krajowa mapa zagrożeń bezpieczeństwa. Podczas sesji apelowano też do mieszkańców gminy Żmudź, aby wypełniali za pośrednictwem internetu formularz powszechnego spisu (może to zrobić np. jeden domownik danego gospodarstwa w imieniu pozostałych mieszkających z nim bliskich). Przypomniano, że jest obowiązek wzięcia udziału w spisie, a kto się z tego nie wywiąże może zapłacić grzywnę. Z tymi, którzy nie wypełniają internetowych formularzy kontaktują się tylko i wyłącznie telefonicznie (bez wizyty w domu) rachmistrzowie. Wobec tak wielu przypadków oszustw i wyłudzeń brak zaufania do telefonicznych rozmówców odczuwa pani Natalia, rachmistrz w gminie Żmudź.

- Wiemy, że wiele osób w obawie przed oszustwem nie chce jej podawać swojego PESEL-u ani udzielać informacji - mówiła jedna z urzędniczek podczas sesji.

W razie pytań i wątpliwości żmudzcy urzędnicy proszą o kontakt z **Gminnym Biurem Spisowym - tel. 82 568 01 82**, gdzie można m.in. sprawdzić tożsamość rachmistrza lub dokonać samospisu. **(mo)**

CHEŁM. Będzie premia za szczepienia?

Kłują nie za darmo

Chociaż za każdym podany zastrzyk punkty szczepień dostają określoną kwotę od Narodowego Funduszu Zdrowia, to pracownicy, którzy fizycznie wykonują szczepienia, dodatkowych gratyfikacji nie otrzymują. Na razie robią to w ramach swoich obowiązków.

Największe punkty szczepień w Chełmie obsługują szpital i Miejski Samodzielny Publiczny Zakład Opieki Zdrowotnej, który oprócz punktów przy Wojsławickiej i Połanieckiej prowadzi masowy punkt szczepień w miejskiej hali. Dziennie wykonują one do nawet kilkuset szczepień. A za każdy podany zastrzyk Narodowy Fundusz Zdrowia wypłaca szpitalowi i MSPZOZ po kilkadziesiąt złotych. Nic dziwnego, że kierownicy placówek zachęcają do zgłaszania się na szczepienia, bo taka masowa akcja to dobry sposób na podreperowanie budżetów. Ale pracownicy punktów nie dostają w związku z tym żadnej dodatkowej gratyfikacji.

- Faktycznie pracują w ramach swoich umów o pracę - przyznaje **Mariusz Żabiński**, dyrektor MSPZOZ. - Musieliśmy zrobić pewne przesunięcia kadrowe a także zatrudnić dodatkowo kilka osób, bo nie udałoby się nam obsłużyć punktów szczepień własnymi siłami.

W MSPZOZ jest pięć zespołów do szczepień. Każdy z nich liczy dwie osoby. Punkty wspomagają także lekarze, którzy czuwają na miejscu, przeprowadzają badania i kwalifikują do podania preparatów. Podobno mogą liczyć na specjalną premię za swoja pracę. Ale o tym dyrektor mówić nie chce. - To już wewnętrzne ustalenia miedzy placówka a pracownikami - mówi.

Dodatki za szczepienia dostaną prawdopodobnie także zespoły pracujące w chełmskim szpitalu. Tam także wykonują oni swoje zadania w ramach umów o pracę, ale dyrekcja planuje nagrodzić ich za to, że muszą sprostać nowym obowiązkom. I podobnie jak w MSPZOZ nie wiadomo, kiedy i ile dostaną za setki wykonywanych zastrzyków. **(bf)**

CHEŁM. Mają oko na pijącą młodzież

Patrole na rowerach

Ma być szybko, skutecznie i ekologicznie. Od poniedziałku w miasto wyruszyły patrole rowerowe straży miejskiej. Już pierwszego dnia strażnicy wypisali kilka mandatów za picie alkoholu na bulwarze i dali drugie tyle pouczeń.

Wygodny strój, kaski ochronne i profesjonalny sprzęt to ich znak rozpoznawczy. Wzorem lat ubiegłych, wraz z nastaniem ciepłych dni strażnicy miejscy przesiedli się na rowery. Dyżury w ramach dwuosobowych patroli na jednośladach rozpoczęły się od ubiegłego poniedziałku (17 maja) i mają działać do końca wakacji.

Dzięki rowerom strażnicy miejscy mogą dotrzeć w niemonitorowane zaułki, parki i bulwary. Mogą też szybko reagować na źle zaparkowane pojazdy czy interweniować w sytuacji spożywania alkoholu w miejscu publicznym. Z roweru o wiele łatwiej jest dostrzec wykroczenie i o wiele szybciej można do niego dotrzeć. Nic więc dziwnego, że takowe patrole straży SM działają od dawna w wielu miastach w Polsce. W Chełmie strażników na rowerach można spotkać od godz. 12 do 20 każdego letniego dnia. Głównie w rejonie bulwaru nad Uherką. To właśnie tam już pierwszego dnia, w poniedziałek, wypisali pięć 100-złotowych mandatów za picie alkoholu i dali pięć pouczeń.

- Głównie to młodzież przesiaduje na bulwarze i popija. Na szczęście nie odnotowaliśmy (jeszcze) żadnych zniszczeń w tym sezonie, jedynie przepełnione śmietniczki. W kilku miejscach wzdłuż Uherki są zamontowane kamery monitoringu miejskiego - przypominają strażnicy miejscy. **(pc)**

OGŁOSZENIE SPRZEDAŻY

I.

Nieruchomość gruntowa z przeznaczeniem na cele zabudowy mieszkaniowej
Położona w miejscowości **Białka k/Krasnegostawu, nr działki 20/3**
Powierzchnia: 0,18 ha
Nr Księgi wieczystej: ZA1K/00045333/4
Bezpośredni dostęp do drogi publicznej o nawierzchni twardej, media: energia elektryczna, wodociąg, kanalizacja sanitarna, gazociąg. Uregulowany stan prawny.
Położona w sąsiedztwie terenów zabudowanych na cele mieszkaniowe
Wartość sprzedaży – 15 102,00 zł.

II.

Nieruchomość gruntowa z przeznaczeniem na cele zabudowy mieszkaniowej
Położona w miejscowości **Białka k/Krasnegostawu, nr działki 17/18**
Powierzchnia: 0,99 ha
Nr Księgi wieczystej: ZA1K/00045333/4
Bezpośredni dostęp do drogi publicznej o nawierzchni twardej, media: energia elektryczna, wodociąg, kanalizacja sanitarna, gazociąg. Uregulowany stan prawny.
Położona w sąsiedztwie terenów zabudowanych na cele mieszkaniowe
Wartość sprzedaży – 88 940,00 zł.

III.

Nieruchomość gruntowa z przeznaczeniem na cele zabudowy letniskowej
Położona w miejscowości **Białka k/Krasnegostawu, nr działki 1/42**
Powierzchnia: 0,1966 ha
Nr Księgi wieczystej: ZA1K/00045333/4
Bezpośredni dostęp do drogi publicznej o nawierzchni twardej, media: energia elektryczna, wodociąg, kanalizacja sanitarna, gazociąg. Uregulowany stan prawny.
Położona w sąsiedztwie terenów zabudowanych na cele mieszkaniowe
Wartość sprzedaży – 24 742,00 zł.

Dane kontaktowe tel: 502 133 044

eprasa.pl 31c25aa892

CHEŁM. Szczepią się coraz młodsi

Nastolatkowie pod igłę

Szczepienia przeciwko Covid-19 szybko postępują i coraz młodsi ludzie mogą zabezpieczyć się przed chorobą. W chełmskim szpitalu szczepiono przed tygodniem osoby poniżej 18. roku życia.

Jedni szukają najszybszych terminów i chętnie szczepią się każdym dostępnym preparatem przeciwko Covid-19. Inni nadal kontestują, „wybrzydzają" albo odwlekają terminy podania preparatu. A młodzi chełmianie korzystają z okazji i wolnych terminów i chętnie poddają się szczepieniom. Od tygodnia mogą to już robić osoby poniżej 18. roku życia. W punkcie szczepień, który działa w chełmskim szpitalu, pierwszymi nastolatkami, które otrzymały szczepionkę, były Klaudia, Aleksandra i Julia - 17-letnie uczennice I LO w Chełmie. **(bf)**

CHEŁM. Wkrótce rozpocznie się budowa

Nowa inwestycja obok Kameny

Kazimierz Zubiński, właściciel „Kameny", na razie nie wraca do tematu sprzedaży hotelu, a skupia się na wyprowadzeniu go na prostą. Po złagodzeniu obostrzeń powoli przybywa gości, a przy „Kamenie" wkrótce rozpocząć ma się budowa budynku mieszkalno-usługowego.

Rok temu, niedługo po wybuchu epidemii, w internecie ukazało się ogłoszenie o sprzedaży chełmskiego hotelu „Kamena". Zamieściła je lubelska agencja nieruchomości. Wybudowany w 1975 roku pięciokondygnacyjny hotel „Kamena" o powierzchni z ponad 5200 m kw. z salami konferencyjnymi, lokalami usługowymi, ponad setką pokoi dla gości, miejscami parkingowymi, wyceniono na 16 mln zł. Do sprzedaży jednak nie doszło, a właściciel „Kameny" - **Kazimierz Zubiński**, zawiesił temat do czasu aż pandemia odpuści. Od tamtego czasu minął rok, sytuacja epidemiczna poprawia się, a K. Zubiński do kwestii sprzedaży „Kameny" na razie nie wraca. Dzięki stopniowemu luzowaniu obostrzeń (zgodnie z wytycznymi na razie goście mogą korzystać z usług hoteli przy 50 proc. obłożeniu) w „Kamenie" powoli przybywa gości.

- Ostatnio zauważyliśmy piętnastoprocentowy wzrost, jeśli chodzi o wynajem pokoi - mówi K. Zubiński. - Widać, że sytuacja trochę się poprawia. Przetrwaliśmy bez zadłużenia, także dzięki oferowanemu wsparciu. Na razie nie myślę o sprzedaży hotelu, tylko o wyprowadzeniu go na prostą. Miejmy nadzieję, że nadchodzą lepsze czasy.

Tymczasem przy „Kamenie" szykuje się ożywienie za sprawą nowej inwestycji. Jeszcze przed epidemią K. Zubiński szykował się do budowy galerii handlowej, która miała przylegać do budynku hotelu. Był już gotowy projekt i pozwolenie na budowę, ale ostatecznie zmieniono plany co do zakresu przedsięwzięcia. Powstać ma tam czterokondygnacyjny budynek mieszkalno-usługowy. Zgodnie z projektem na parterze mają powstać lokale handlowo-usługowe o łącznej powierzchni blisko 900 m kw. Na pozostałych kondygnacjach zostanie wybudowanych 35 mieszkań o pow. do 60 m kw. Do każdego lokalu zostanie przypisane jedno miejsce postojowe na podziemnym parkingu. Powstanie tam między innymi zamknięty plac zabaw, będą windy, ogrzewanie z sieci miejskiej.

- Z budową zamierzamy ruszyć w tym roku - zapowiada **Wojciech Słowański**, prezes spółki celowej „Galeria Kamena", powstałej do realizacji tego projektu.

- To centrum miasta, atrakcyjna lokalizacja i myślę, że ta inwestycja jeszcze bardziej ożywi to miejsce - dodaje K. Zubiński. **(mo)**

Dobre rady posła Grabczuka

Krzysztof Grabczuk po raz kolejny w polskim parlamencie stanął murem za przedsiębiorcami, którzy ucierpieli przez Covid-19. Mówił o problemie mieszkaniowym, ale także o zwiększeniu bezpieczeństwa wypoczywających nad wodą i przekazaniu większych pieniędzy dla ratowników wodnych. Poseł Koalicji Obywatelskiej w sejmie znów był aktywny.

Podczas ostatniego posiedzenia sejmu znów kilkakrotnie głos zabrał poseł **Krzysztof Grabczuk** z Koalicji Obywatelskiej. Parlamentarzysta zaapelował o prawdziwe wsparcie dla przedsiębiorców, którzy utracili dochody podczas pandemii. Poseł nie zostawił suchej nitki na rządzących i skrytykował wsparcie dla firm na podstawie wyłącznie tzw. przepisów PKD.

- Zamykaliście całą gospodarkę, a nie poszczególne działy PKD - zwrócił się do władzy. - To przedsiębiorcy tworzą miejsca pracy, płacą podatki i ryzykują własnym majątkiem. Dlatego też w trudnym czasie powinni liczyć na wsparcie rządu. Mówi się, że przedsiębiorcy mają się dobrze. Żeby założyć działalność gospodarczą i zacząć ją prowadzić, potrzeba 10 minut, czasami trzech. Spróbujmy, a wtedy dopiero przekonamy się, czy to jest takie łatwe, czy nie. A jeśli poprowadzimy przez jakiś czas działalność, to nabierzemy szacunku również do tych, który na co dzień tę działalność gospodarczą prowadzą - apelował K. Grabczuk.

Poseł zabrał też głos przy omawianiu ustawy o popieraniu budownictwa mieszkaniowego. Zaznaczył, że problem mieszkaniowy jest jednym z najbardziej palących. Parlamentarzysta poparł tworzenie tzw. społecznych agencji najmu. - Mogą one po części rozwiązać niektóre problemy, bo dzisiaj mamy taką sytuację, że są właściciele mieszkań, którzy ich po prostu nie chcą wynajmować - uważa poseł.

Krzysztof Grabczuk przy okazji wytknął PiS-owi obiecywane kilka lat temu 100 tysięcy mieszkań. Do dziś powstało niewiele ponad 2 tysiące. Zaznaczył, że ceny mieszkań są dzisiaj bardzo wysokie i biją wszelkie rekordy. Zaapelował również do rządzących o tworzenie zachęt w postaci zwolnień podatkowych i dopłat dla wszystkich, którzy chcą inwestować we własne mieszkanie lub dom.

Poseł zwrócił też uwagę na bardzo ważny problem, mianowicie poprawę bezpieczeństwa wypoczywających nad wodą. - Każdego roku kilkaset osób traci życie na skutek utonięcia. Coraz więcej Polaków odpoczywa nad akwenami, dlatego naszym zadaniem jest zapewnić im bezpieczeństwo - podkreślał Grabczuk i zaapelował do rządzących o przekazanie zdecydowanie większych pieniędzy dla ratowników wodnych i zakup niezbędnego sprzętu.

Poseł Grabczuk bardzo mocno też skrytykował rządzących za zmianę ustawy o służbie zagranicznej. - Poprawiacie ustawę, którą kilka tygodni temu na siłę dopchnęliście kolanem - mówił. - Sztuka dyplomacji jest jedną z najtrudniejszych, a wy wysyłacie amatorów do zawodowców, tak jak wysyłalibyście amatora boksera do zawodowego pięściarza. Dostaniecie w szczękę, będziecie leżeć na deskach. Ale najgorsze jest to, że odbędzie się to kosztem Polski. **(r)**

Tekst promocyjny

CHEŁMSKIE. Marszałek rozdzielił dotacje z FOGR

Znowu tylko dla swoich?

Podział pieniędzy z marszałkowskiej puli Funduszu Ochrony Gruntów Rolnych znowu wywołał komentarze wśród chełmskich samorządowców. - Kiedyś wszyscy dostawaliśmy dotacje, wprawdzie niewielkie, ale teraz większe pieniądze trafiają do wybranych gmin - mówią. Ale nie wszyscy w tym roku o pieniądze występowali.

O kontrowersjach wokół podziału pieniędzy z FOGR pisaliśmy już w 2019 roku. Wtedy tylko trzy gminy wiejskie, głównie kojarzone z PiS jak Sawin i Wierzbica oraz Dubienka, dostały dotację. Po raz pierwszy z FOGR pieniądze dostało też miasto Chełm. Pozostałe samorządy, nawet jeśli złożyły wnioski, a nie wszystkie wiedziały o naborze, dotacji nie otrzymały.

Tegoroczny podział także wywołał komentarze. Na 15 chełmskich samorządów dotacje otrzymało tylko siedem. Początkowo pojawiły się sugestie, że pieniądze znowu trafiły do gmin związanych z prawicą, bo znalazły się wśród nich Leśniowice, gmina Rejowiec Fabryczny i Wierzbica. Ale dotacje dostały też gminy Chełm, Żmudź, Białopole i miasto Rejowiec Fabryczny, których wójtowie i burmistrz z prawicą raczej nie są kojarzeni.

To, co się rzuca w oczy, to wysokość dotacji. - Kiedyś praktycznie każda gmina, która składała wniosek, mogła liczyć na pieniądze z FOGR. Dotacje może nie były zbyt wysokie - 30-50 tys. zł, ale dzielone sprawiedliwie. Dzisiaj kasa jest większa, ale trafia do nielicznych gmin. Najmniej dostały Białopole (60 tys. zł) i Żmudź (80 tys. zł). Po 100 tys. zł otrzymały Rejowiec Fabryczny miasto i gmina, 105 tys. zł otrzymała Wierzbica, 120 tys. zł gmina Chełm a 140 tys. zł Leśniowice.

- Gmina to mieszkańcy a nie wójt czy burmistrz, który nią kieruje - mówi **Hieronim Zonik**, burmistrz Siedliszcza, które nie otrzymało dotacji. - I to do mieszkańców trafiają te pieniądze. Nie wiem, jakim kluczem kierował się samorząd województwa, rozdzielając pieniądze. Może pomijał te gminy, które - tak jak nasza - otrzymały wsparcie w ubiegłym roku?

Pieniądze z FOGR pochodzą m.in. z opłat za odrolnienie gruntów i powinny służyć szeroko rozumianej ochronie gruntów rolnych, a dotowane są z niego np. remonty dróg dojazdowych do pól. **(bf)**

Ograniczenia przez kolejne pięć lat

Ziemia nadal wyłącznie dla rolnika

Prezydent podpisał ustawę o wstrzymaniu sprzedaży państwowej ziemi rolnej. - Czy to dlatego tak mało przetargów organizuje teraz Krajowy Ośrodek Wsparcia Rolnictwa? - pytają rolnicy.

W 2016 roku sejm przegłosował a prezydent podpisał ustawę ograniczającą na pięć lat sprzedaż ziemi z Zasobu Własności Rolnej Skarbu Państwa. Przetargi organizowane przez Krajowy Ośrodek Wsparcia Rolnictwa (dawniej Agencja Nieruchomości Rolnych) zostały okrojone do maksymalnie dwuhektarowych działek. Większe powierzchnie wystawiano jedynie do dzierżawy. A jeśli stawały się przedmiotem przetargu na sprzedaż, to dopiero po uprzednim wniosku od miejscowych rolników i po trudnych do uzyskania zgodach innych podmiotów jak Wody Polskie, zarządcy dróg, administracja samorządowa itp. Ograniczenia dotyczyły też osób, które mogły brać udział w przetargach. Obrót ziemią ograniczono wyłącznie do rolników indywidualnych. A za nich uznawane są osoby, które prowadzą własne gospodarstwo i mieszkają od co najmniej pięciu lat na terenie gminy (lub gminy sąsiedniej), w której znajduje się ziemia oferowana w przetargu KOWR.

Gdy przed tygodniem pojawiła się informacja, że prezydent podpisał ustawę o wstrzymaniu sprzedaży państwowej ziemi, rolnicy zaczęli pytać, o co chodzi. - To już nic nie będzie można kupić? I dlatego tak mało przetargów organizuje teraz KOWR? - pytali.

Faktycznie lubelski oddział KOWR organizował ostatnio znacznie mniej przetargów na sprzedaż ziemi. Ale, jak łatwo się domyślić, zawiniła pandemia. Postępowania muszą być poprzedzone wywieszeniem ogłoszeń w gminach, sołectwach, izbach rolniczych. Przez koronawirusa centrala KOWR ograniczyła wyjazdy pracowników. Teraz znowu mogą ruszyć w teren, więc przetargi zostaną wznowione. Bo to, co podpisał prezydent, to kontynuacja na kolejne pięć lat ustawy wprowadzonej w 2016 roku. - Nie zmienia się nic w przetargach w stosunku do tego, co obowiązuje od pięciu lat - usłyszeliśmy od pracownika KOWR. **(bf)**

eprasa.pl 31c25aa892

WÓJT GMINY CHEŁM
INFORMUJE

że podano do publicznej wiadomości wykaz nieruchomości niezabudowanych oznaczonych nr działek: 167, 344/1 położonych w obrębie Srebrzyszcze przeznaczonych do zbycia w formie sprzedaży.

L.p	Oznaczenie wg. KW	Nr działki	Powierzchnia w ha.	Opis nieruchomości	Przeznaczenie w planie	Cena nieruchomości
1.	LU1C/00037557/9 SREBRZYSZCZE	167	0,20 w tym: RIVb-0,20	Kształt nieruchomości regularny. Położenie nieruchomości - skraj wsi. Dojazd dobry. Przylega do szosy.	Zgodnie miejscowym planem zagospodarowania przestrzennego terenu gminy Chełm zatwierdzonym Uchwałą Rady Gminy Nr XXXIII/324/2017 z dnia 2017-12-28 ogłoszoną w Dz. Urz. Woj. Lubelskiego Nr-, poz. 547 z dnia 2018-02-02 :działka o nr ewid. 167 położona w obrębie Srebrzyszcze wchodzi w skład obszaru oznaczonego na rysunku planu symbolem 1 RM-teren zabudowy zagrodowej oraz graniczy z drogą symb.9KDL. ul. Powstańców Styczniowych.	**38.750,00** Do ceny nieruchomości zostanie doliczony podatek VAT
2.	LU1C/00037557/9	344/1	0,1351 w tym: RII-0,1065, RIIIa-0,0286	Kształt nieruchomości nieregularny. Położenie nieruchomości centrum wsi, dojazd dobry..	Zgodnie z miejscowym planem zagospodarowania przestrzennego terenu gminy Chełm zatwierdzonym Uchwałą Rady Gminy Nr XX/120/2004 z dnia 13-07-2004 r. ogłoszoną w Dz.Urz.Woj. LubelskiegoNr 163, poz. 2306 z dnia 10-09-2004r - działka o nr ewid. 344/1 położona w obrębie Srebrzyszcze graniczy z drogą o symbolu L-(015)4653L ul. Kościelna i z drogą o symb. D-11 ul. Spacerowa wchodzi w skład obszaru oznaczonego na rysunku planu symbolem C.MR-teren zabudowy mieszkaniowej zagrodowej z dopuszczeniem jednorodzinnej.	**27.446,00** Do ceny nieruchomości zostanie doliczony podatek VAT

Szczegółowe informacje o nieruchomości można uzyskać w Urzędzie Gminy Chełm, Pokrówka, ul. Gminna 18 pokój nr 29 II piętro lub pod telefonem (082) 575 02 34 w godzinach pracy urzędu.

Wykaz podano do publicznej wiadomości na okres 21 dni od dnia 31.05 2021 roku do dnia 21.06. 2021 roku poprzez zamieszczenie na tablicy ogłoszeń w Urzędzie Gminy Chełm, Pokrówka, ul. Gminna 18, II piętro, przesłano do Sołtysa celem zamieszczenia na tablicy ogłoszeń w danej miejscowości, zamieszczono na stronie internetowej urzędu www.gminachelm.pl, na stronie BIP,a informację o jego wywieszeniu podaje się w prasie lokalnej.

GMINA LEŚNIOWICE
Dworek w Sielcu sprzedany

Gmina Leśniowice rozstrzygnęła przetarg na sprzedaż zabytkowego dworku w Sielcu. Nieruchomość będzie sprzedana za prawie 600 tys. zł. Nabywcy to byli mieszkańcy gminy Leśniowice. Po sfinalizowaniu transakcji dworek stanie się ich własnością i prawdopodobnie powstanie tam muzeum historyczne.

Dworek w Sielcu stał pusty, odkąd przeniesiono stamtąd podstawówkę. Gmina nie od razu wystawiła nieruchomość pod młotek. Leśniowiccy urzędnicy najpierw myśleli o dzierżawie, szukając kogoś, kto będzie miał pomysł na zagospodarowanie dworku. Ale nikt taki się nie zgłosił. Mieszkańcy Sielca podczas zebrań wiejskich opowiedzieli się za sprzedażą budynku wraz z przylegającym do niego parkiem podworskim. W ubiegłym roku gmina zamieściła ogłoszenie, wystawiając dworek na sprzedaż. Przetarg planowany był pod koniec września, a cena wywoławcza dworku wraz z parkiem wynosiła 934 477,00 zł. Chętnych na zakup jednak wtedy nie było. Leśniowiccy samorządowcy postanowili udzielić przyszłemu nabywcy bonifikaty. Niedawno dworek raz jeszcze wystawiono na sprzedaż. Tym razem było dwóch oferentów. Nie byli to lokalni przedsiębiorcy, tylko mieszkańcy województwa mazowieckiego. Obu stronom zależało na zakupie, co przełożyło się na ilość postąpień zgłoszonych podczas postępowania. Przetarg wygrało małżeństwo byłych mieszkańców gminy Leśniowice. Jeśli chodzi o działkę zabudowaną dworkiem to najwyższa zaoferowana w przetargu kwota wyniosła 757 069,60 zł, a końcowa cena nabycia nieruchomości po udzieleniu 30-procentowej bonifikaty wynosi 529 948,72 zł. Z kolei najwyższa zaoferowana kwota przylegającej do dworku działki wyniosła 72 352,00 zł, a jej końcowa cena po bonifikacie to 62 295,07 zł. Całą nieruchomość sprzedano łącznie za 592 243,79 zł. W dworku prawdopodobnie powstać ma muzeum historyczne.

- Cieszymy się, że nabywcy dworku chcą, aby ten zabytkowy obiekt pozostawał dostępny i wciąż cieszył oczy innych, spełniając jednocześnie ważną funkcję społeczną - mówi **Joanna Jabłońska**, wójt gminy Leśniowice.

Budynek oraz park stanowią obiekty zabytkowe figurujące w rejestrze zabytków woj. lubelskiego. Budynek ma niezwykłą historię. Przez wiele lat stanowił siedzibę rodziny Rzewuskich. To tutaj w XVIII w. przebywał po powrocie z Kaługi i tu zmarł **Wacław Piotr Rzewuski**, hetman polny koronny, dramatopisarz. Zabytkowy dworek rodziny Rzewuskich z II poł. XIX w, wzniesiony jest w stylu klasycystycznym, na miejscu wcześniejszego dworu. Nieruchomość znajduje się w odległości ok. 10 km od Chełma. Wewnątrz budynku zachowały się wyjątkowe, kręcone schody, podłogi i drzwi z lat świetności dworu. Otoczenie stanowi piękny park założony w 1876 r., którego główną część stanowi aleja wiekowych jesionów prowadząca bezpośrednio do dworu. W skład drzewostanu parkowego wchodzi około 250 drzew z 11 gatunków. U wjazdu na teren parku ustawiona jest barokowa figura NMP Assunty. W sąsiedztwie zachowały się również ruiny baszty (od strony północno-zachodniej) oraz muru obronnego z lat 1590-1602.

(mo, fot. UG Leśniowice)

CHEŁM. Szykują się na lato
Osiem kąpielisk, Glinianki pierwsze

Trwają przygotowania do sezonu kąpielowego na „Gliniankach", którego otwarcie zaplanowano na 14 czerwca. Będzie tam powiększona plaża. Latem czynnych ma być osiem kąpielisk w powiecie chełmskim, pod warunkiem, że woda w nich będzie się nadawała do kąpieli.

W ubiegłym roku niektórzy zarządcy kąpielisk z powiatu chełmskiego zastanawiali się, czy w ogóle je otwierać ze względu na ryzyko rozprzestrzeniania się koronawirusa i trudne do spełnienia wytyczne sanepidu. Ostatecznie się na to zdecydowali i mieszkańcy powiatu chełmskiego mogli wypoczywać nad siedmioma zbiornikami wodnymi w okolicy. Najwcześniej sezon kąpielowy rozpoczyna się na „Gliniankach" w Chełmie. W tym roku też otwarcie tego kąpieliska planowane jest już od 14 czerwca. Zarządca „Glinianek", Miejski Ośrodek Sportu i Rekreacji w Chełmie, ogłosił postępowanie, które wyłonić ma obsługę ratowniczą (oferty można składać do 27 maja br.). Od lat mówi się o potrzebie rozbudowy tamtejszej infrastruktury, a obecnie w mieście planują opracowanie kolejnej koncepcji, niezbędnej do aplikowania o dotację na ten cel. Póki co, trwają doraźne prace nad przygotowaniem „Glinianek" do nadchodzącego sezonu. Dla tych, którzy zamierzają tam wypoczywać, pocieszeniem może być większa plaża.

- Na miejscu trwają prace przygotowawcze przed zbliżającym się sezonem kąpielowym – informują w chełmskim ratuszu. - Podobnie jak w latach ubiegłych Miejski Ośrodek Sportu i Rekreacji w Chełmie zlecił do sanepidu badania wody. Na bieżąco wykonywane są również rozmaite prace porządkowe. W planach jest także między innymi powiększenie plaży poprzez nawiezienie na miejsce dodatkowego, świeżego piachu.

Pobieranie i badanie próbek wody ze zbiorników wodnych to standardowe działanie chełmskiego sanepidu przed dopuszczeniem zalewów do kąpieli.

- Badania zaplanowane mamy standardowo nie wcześniej niż na dziesięć dni przed rozpoczęciem sezonów kąpielowych - mówi **Grzegorz Marek** z Powiatowej Stacji Sanitarno-Epidemiologicznej w Chełmie. - W trakcie sezonu jeszcze trzykrotnie pobieramy próbki wody, sprawdzając jej przydatność do kąpieli.

W tym roku zarządcy nie siedmiu, a ośmiu kąpielisk zlecili chełmskiemu sanepidowi badania wód. Chodzi o: „Glinianki" w Chełmie, „Maczuły" w Horodysku (gmina Leśniowice), „Dębowy Las" w Wołkowianach (gmina Żmudź), a także zalewy w Husynnem (gmina Dorohusk), Żółtańcach, Stawie (gmina Chełm) i Natalinie (gmina Kamień), a także „Biały Rów" w Rejowcu. Jeśli chodzi o „Biały Rów", to w ubiegłym roku mieli tam problem z ilością wody, ale sytuacja jest już opanowana.

(mo)

GMINA KAMIEŃ. Zalew szykowany do sezonu
Montują pomosty, przyduchy nie ma

Nad zalewem w Natalinie montowane są nowe pomosty. Przyspieszyła też budowa parkingu. To część długo oczekiwanej inwestycji. Tymczasem na plaży zauważono niedawno martwe ryby. To nie przyducha.

Na początku marca br. urzędnicy z gminy Kamień przekazali teren wokół zalewu w Natalinie wykonawcy - Gminnemu Zakładowi Obsługi z Kolonii Okopy (gmina Dorohusk). Warta ponad 641 tys. zł inwestycja, która jest tam teraz realizowana, potrwa do końca czerwca br. W pierwszej kolejności zwożone było kruszywo, z którego powstaje parking na 60 aut. Te prace są już zaawansowane. W ubiegłym tygodniu montowano też nowe pomosty. Oprócz tego w planach są jeszcze m.in. altany, latarnie solarne, monitoring. Choć do sezonu kąpielowego jeszcze półtora miesiąca osób spacerujących po plaży jest tam coraz więcej, a pracownicy gospodarczy z gminy Kamień mają tam coraz więcej porządkowania. Wraz z gośćmi przybywa też śmieci, które powinny trafiać do śmietniczek, a nie poza. Ostatnio mieszkańcy zauważyli na plaży w Natalinie martwe ryby. W sumie było ich kilkadziesiąt. Zaalarmowali urzędników.

- Skontaktowałem się w tej sprawie ze stowarzyszeniem „Pirania" - mówi **Dariusz Stocki**, wójt gminy Kamień. - Ostatnio zalew był zarybiany i niektóre ryby, niestety, źle zniosły transport. To nie jest kwestia żadnej przyduchy.

Dobra wiadomość dla wędkarzy jest taka, że w ramach inwestycji dla nich też powstają dodatkowe pomosty.

(mo)

eprasa.pl 31c25aa892

Już w najbliższą niedzielę

Wojsławice zapraszają na Jarmark

W niedzielę, 30 maja, odbędzie się pierwszy, inauguracyjny Jarmark Wojsławicki. Swoje produkty zaprezentują producenci ekologicznej żywności oraz regionalnych potraw i przysmaków. Nie zabraknie też dzieł ludowych twórców, malarzy, rzeźbiarzy i rękodzielników.

- Pomysł na organizację cyklicznych Jarmarków Wojsławickich zrodził z się chęci lepszego wykorzystania potencjału przebudowanego i odnowionego targowiska w Wojsławicach, a tym samym stworzenia nowej, ciekawej oferty handlowej. Chcielibyśmy, aby to wydarzenie przyciągało nie tylko mieszkańców naszej gminy, ale mieszkańców całego regionu i okolic - mówi wójt gminy Wojsławice, **Henryk Gołębiowski**.

Jarmarki Wojsławickie mają odbywać się w cyklicznie, w ostatnie niedziele miesiąca, począwszy od maja aż do września. Aby uatrakcyjnić to wydarzenie, każdemu jarmarkowi będzie towarzyszyć jakieś wydarzenie kulturalne.

- W dniu pierwszego jarmarku obowiązywać będą jeszcze ograniczenia dotyczące organizacji imprez, ale już w trakcie drugiej edycji jarmarku, zaplanowanej na 27 czerwca, odbędą się imprezy z okazji „Dnia Dziecka" i „Rozpoczęcia wakacji". Natomiast kolejny jarmark, planowany na 25 lipca będzie połączony ze „Spotkaniami Trzech Kultur". W ostatnią niedzielę sierpnia odbędą się „Dożynki Gminne", którym także towarzyszyć będzie jarmark; we wrześniu, w ramach jarmarku, odbędzie się festyn na pożegnanie lata i powitanie jesieni. W dni, kiedy będzie odbywał się jarmark, do zwiedzania zostanie udostępniona nieodpłatnie Izba Tradycji Ziemi Wojsławickiej oraz inne atrakcje turystyczne na terenie naszej gminy. Miejsca handlowe dla sprzedawców również zostaną udostępnione nieodpłatnie. Serdecznie zapraszamy i wystawców, i kupujących - dodaje wójt.

Niedzielne jarmarki będą różnić się od targów, które w Wojsławicach odbywają się w środy i soboty. Będą one dedykowane producentom ekologicznej żywności oraz wytwórcom regionalnych potraw i przysmaków. Będą również miejscem prezentacji i sprzedaży dzieł twórców ludowych, rękodzieła, rzemieślników, malarzy, rzeźbiarzy wikliniarzy, garncarzy, hafciarek itp. Do Urzędu Gminy zgłosiło się już kilkunastu wystawców zainteresowanych udziałem w jarmarku. Są wśród nich osoby oferujące m.in. rękodzieło artystyczne, makramy, słomiane kapelusze, obrazy malowane technika olejną i akrylową, ikony pisane na deskach, rzeźby w drewnie lipowym, koronki, biżuterię, ręcznie malowaną odzież, gadżety związane z postacią Jakuba Wędrowycza, a także wyroby kulinarne (pierogi, chleb, dania z mięsa, bigos). Nabór wystawców wciąż trwa. Szczegóły dostępne są na stronie internetowej Urzędu Gminy Wojsławice. Jarmark rozpocznie się o godz. 8 i potrwa do godz. 16. **(w)**

GMINA KAMIEŃ

Wycięli spróchniałe

Wielu mieszkańców gminy Kamień przyzwyczaiło się do akacji rosnących przy drodze w pobliżu Szkoły Podstawowej w Kamieniu, ale trzeba było je wyciąć. Niektórym trudno się z tym pogodzić, ale Dariusz Stocki, wójt gminy Kamień, zapewnia, że wycinka ze względów bezpieczeństwa była konieczna, bo drzewa były spróchniałe.

Jakiś czas temu informowaliśmy w „Nowym Tygodniu" o wycince świerków przed Urzędem Gminy Kamień. Istniało zagrożenie, że podczas burzy czy wichury mogą przechylić się i runąć na urząd. Przy okazji podcinano również gałęzie drzew przy Gminnym Ośrodku Pomocy Społecznej i drzew rosnących w pasie dróg gminnych, które zagrażały bezpieczeństwu przejeżdżających. Wycięto też siedem akacji rosnących w okolicy Szkoły Podstawowej w Kamieniu. Gmina miała na to stosowne pozwolenia i było to uzgadniane z Regionalną Dyrekcją Ochrony Środowiska w Lublinie. Nie wszystkim mieszkańcom się to spodobało, ale tego typu przedsięwzięcia przeważnie mają tyle samo zwolenników, co przeciwników. Miejsce to teraz rzeczywiście wygląda na ogołocone, ale może dzięki temu nie dopuszczono do wypadku. W planach jest wycinka jeszcze dwóch drzew przy szkole w Kamieniu. Musi to być jednak przesunięte w czasie, bo wykonano ekspertyzę ornitologiczną i ptaki mają już tam swoje gniazda.

- Decyzja o wycince tych drzew zapadła ze względu na to, że były spróchniałe - mówi **Dariusz Stocki**, wójt gminy Kamień. - Stwarzały zagrożenie zarówno dla dzieci, które tamtędy chodzą, jaki i rodziców, którzy dowożą uczniów. Jesienią dokonamy niezbędnych nasadzeń w ich miejsca. Osoby zainteresowane pozyskanym drewnem na opał prosimy o kontakt. **(mo)**

GMINA ŻMUDŹ. Wójt do starosty: niech wasz sukces ma przełożenie także u nas

Kawa na ławę

- Starosta dużo mówi o sukcesach powiatu, a my oczekujemy, że one przełożą się też na inwestycje drogowe u nas. Nie życzymy sobie takich luksusów, jak w Wierzbicy, ale żeby chociaż można było przejechać bez urwania koła - oznajmiła Edyta Niezgoda, wójt gminy Żmudź Piotrowi Deniszczukowi, staroście chełmskiemu podczas sesji. Starosta zapewniał żmudzkich samorządowców, że inwestycje będą i radził już szykować się na otwarcia nowych dróg.

Mieszkańcy i samorządowcy z gminy Żmudź od dłuższego czasu dopraszają się w chełmskim starostwie o niezbędne inwestycje drogowe. 19 maja, podczas obrad Rady Gminy Żmudź, radni i sołtysi mieli w końcu okazję porozmawiać na ten temat osobiście z **Piotrem Deniszczukiem**. Starosta powiatu chełmskiego, który pojawił się na sesji, przyznał, że w Żmudzi gościł już bardzo dawno temu. Żmudzcy samorządowcy wykorzystali tę sytuację, aby przedstawić mu swoje oczekiwania. Zanim jednak do tego doszło, starosta Deniszczuk szeroko omówił osiągnięcia powiatu chełmskiego w pozyskiwaniu dotacji i realizowaniu inwestycji drogowych. Przypomniał, że starostwo przebudowało rekordowe ilości dróg. Mówił o gospodarności i skuteczności starostwa w wykorzystywaniu zewnętrznych funduszy i koniunktury. Stwierdził, że szans na tak duże dotacje nie było i już nie będzie, więc wszyscy powinni te „pięć minut" wykorzystać. Napomniał, że odkąd jest starostą, w gminie Żmudź zrealizowano blisko 6 km dróg (w tym w Roztoce i Wólce Leszczańskiej), podczas gdy w niektórych gminach wykonano ich mniej. Zapowiedział, że starostwo zamierza złożyć do Funduszu Dróg Samorządowych wniosek o dofinansowanie na przebudowę dróg na odcinku Kasiłan - Sielec - Kumów Majoracki do Żmudzi, odcinka Leszczany-Alojzów, a także 2 km odcinka drogi w Pobołowicach. Wniosek ten obejmuje przebudowę łącznie 24 km dróg powiatowych, z czego 13 km jest na terenie gminy Żmudź (samorząd ten przeznaczył 130 tys. zł na dokumentacje projektowe), a pozostałe w gminie Leśniowice. Projekt ten szacowany jest na 30 mln zł, a starosta stwierdził, że „poruszą niebo i Ziemię", aby dotacja była jak najwyższa. Kontrowersje wywołały jednak plany dotyczące innej, także długo oczekiwanej inwestycji, tj. przebudowy drogi relacji Klesztów - Puszcza - Skordiów. Starosta przyznał, że dokumentacja projektowa, do której gmina Żmudź dołożyła 100 tys. zł, nie została jeszcze wykonana i nie wiadomo, czy w związku z tym starostwo zdąży złożyć wniosek o dotację na tę inwestycję w najbliższym naborze. Postępowanie, mające wyłonić wykonawcę projektu dopiero rozpoczęto. **Edyta Niezgoda**, wójt gminy Żmudź, stwierdziła wprost, że jest z tego powodu „niepocieszona".

- Proszę nie dziwić się naszemu zniecierpliwieniu - mówiła wójt Niezgoda. - Pan starosta cały czas mówi o sukcesach powiatu, a my mamy nadzieję, że to się przełoży też na sukces, jeśli chodzi o drogi powiatowe na terenie naszej gminy. Wykładamy pieniądze na dokumentacje projektowe i oczekujemy działania oraz tej skuteczności także i u nas. Droga gruntowa w Kazimierówce jest w dramatycznym stanie, a codziennie jeździ tamtędy autobus pełen dzieci. Cieszymy z tego, co pracownicy starostwa wykonują w naszej gminie i za to dziękujemy, ale zasoby dróg powiatowych u nas są wyjątkowo obszerne. Nasi mieszkańcy oczekują działań w tym zakresie. Ja już nie życzę sobie takich luksusów, jak na terenie gminy Wierzbica, ale żeby chociaż można było przejechać bez urwania koła. Nie wiem, czy pan starosta miał okazję przejeżdżać ostatnio naszymi drogami.

Starosta zapewnił, że jeździł tymi drogami i, że pamięta je jeszcze z czasów, gdy był radnym powiatowym. Na to wójt Niezgoda odpowiedziała, iż od tego czasu nic się nie zmieniło. W rozmowę o drogach włączył się jeszcze **Andrzej Zając** z Roztoki (gmina Żmudź), wiceprzewodniczący Rady Powiatu Chełmskiego. Zasugerował, że dokumentacja projektowa na przebudowę odcinka Klesztów - Puszcza - Skordiów może byłaby gotowa szybciej, gdyby to gmina Żmudź „z wolnej ręki" wyłoniła na to wykonawcę. Stwierdził, że może wówczas byłaby szansa złożenia wniosku o dotację z FDS w najbliższym naborze. Wójt Niezgoda szybko mu wyjaśniła, że samorząd nie będzie wyręczał w tym starostwa i już przekazał powiatowi 100 tys. zł na to zadanie.

- Już nie wracałbym do tego tematu, to zadanie starostwa i ono jest już w toku - przyznał starosta. - Jestem dobrej myśli. Mamy w powiecie doświadczenie i zrobimy wszystko, aby to, co zostanie zaprojektowane było realizowane. Będziemy pozyskiwać dofinasowania na infrastrukturę drogową, gdzie się da. Do 30 maja będziecie mieli Państwo połatane drogi. Inwestycje będą realizowane i możecie się już przygotowywać się na otwarcia. Abyście się tylko z tym wyrobili. Pani wójt deklarowała już, że odcinkowo będą otwarcia nowych dróg w każdej wsi.

Napięcie udało się rozładować, choć wójt Niezgoda do końca twardo broniła interesów gminy Żmudź.

- Ja deklaracji żadnych nie składam, dopóki te drogi nie zostaną wykonane - stwierdziła wójt Niezgoda. - Dziś to spotkanie przebiega w wyjątkowo przyjaznej atmosferze, bo otwarci jesteśmy na dobrą współpracę. Te zapewnienia poszły już w eter, więc mamy nadzieję, że te sukcesy także i u nas będą widoczne.

Na zakończenie starosta też dziękował samorządowcom za współpracę, dodając, że ma nadzieję, iż będzie jeszcze lepsza. „I bądźcie przygotowani na otwarcia" - przypominał, wychodząc z sali obrad. **(mo)**

WIERZBICA. Policja szuka wandali

Wulgarne hasła z podtekstem?

Wulgarne napisy, m.in. obrażające prezesa PiS, pojawiły się na budynkach i chodnikach w Wierzbicy. Tej Wierzbicy, która wspiera PiS i która na koalicji z prawicą w powiecie chełmskim mocno zyskuje.

Dzięki rządom PiS i koalicji z ludowcami w powiecie chełmskim kierowana przez żonę starosty gmina Wierzbica nie może opędzić się od inwestycji. Do niektórych z nich, np. budowanych w gminie dróg powiatowych, nawet nie musi dokładać z własnego budżetu. Gmina ewidentnie zyskuje na takim układzie, ale wygląda na to, że to nie wszystkim to się podoba. Czy „mazaje" obrażające prezesa największej prawicowej partii, które pojawiły się niedawno na budynkach i chodnikach, miały podłoże polityczne? Czy był to tylko chuligański wybryk „małolatów".

Obraźliwe hasła pojawiły się w kilku miejscach. - Na bloku mieszkalnym, budynku poczty, na przystanku autobusowym, amfiteatrze - wylicza **Ewa Czyż**, rzecznik prasowa komendanta miejskiego policji w Chełmie. - Po zgłoszeniu zarządców budynków prowadzimy czynności w kierunku uszkodzenia mienia. **(bf)**

CHEŁM. Sygnał od kierowcy

Pochylone nad jezdnią

Jeden z Czytelników zwraca uwagę na potrzebę wycinki jednego z drzew pochylonego nad jezdnią przy ul. Pszennej. Według niego stwarza zagrożenie dla kierowców. Urzędnicy zapewniają, że zbadają temat.

- Drzewo rośnie w pasie drogowym i utrudnia przejazd kierowcom zwłaszcza wtedy, gdy mijają się tamtędy dwa auta - mówi nasz rozmówca. - Ostatnio, jadąc busem, otarłem się o to drzewo. Myślę, że jego wycinka nie będzie dużą szkodą dla środowiska, a zwiększy bezpieczeństwo w ruchu drogowym.

Sygnał w tej sprawie przekazaliśmy do chełmskiego ratusza.

- Pracownicy Departamentu Komunalnego udadzą się na miejsce, gdzie przeprowadzą oględziny pod kątem między innymi zagrożenia drzewa dla ruchu drogowego, a także jego stanu zdrowotnego - informują w magistracie. - Jeżeli te wykażą konieczność podjęcia działań związanych z przycinką lub wycinką drzewa urząd miasta zwróci się do Urzędu Marszałkowskiego oraz Regionalnej Dyrekcji Ochrony Środowiska o wydanie stosownej decyzji. **(mo)**

eprasa.pl 31c25aa892

GMINA LEŚNIOWICE. Pokochali go 2000 km stąd

U nas nikt go nie chciał, pojechał do Anglii

Po śmierci swojego właściciela Misio był nieufny i agresywny. Niechcianego, przebywającego w leśniowickiej przechowalni psa zobaczyła na zdjęciu i od razu pokochała pani Gosia, mieszkająca w Wielkiej Brytanii. Podróż Misia do nowego domu kosztowała sporo przygotowań, formalności i pieniędzy, ale pracownicy gminy Leśniowice zapewniają, że było warto.

W gminie Leśniowice prowadzą kampanię społeczną popularyzującą ideę adopcji bezdomnych zwierząt. Gdy urzędnicy dostają sygnał o porzuconym psie czy kocie, fotografują czworonoga i ogłaszają w internecie adopcję. Nowi właściciele przeważnie szybko się znajdują. Ale z Misiem było inaczej. Na początku lutego zmarł właściciel tego psa. W zespole opieki nad zwierzętami gminy Leśniowice przyznają, że nie od razu skradł ich serca. Na początku był nieufny, a nawet agresywny.

- Wiele pracy kosztowało nas, aby zaskarbić sobie zaufanie Misia - relacjonują pracownicy gminy. - Zmieniony, nauczony miłości, kochający głaskanie i przyjazny Misio w kwietniu gotowy był na znalezienie nowego domu. Dzięki naszej akcji prowadzonej na Facebooku wpadł w oko pani Gosi, mieszkającej w Wielkiej Brytanii. I dopiero wtedy się zaczęło…

Pracownicy gminy wyliczają, ile formalności należało spełnić, aby przewieźć psa do Anglii. Każdy pies musi mieć chip w tzw. standardzie ISO 11784 lub specjalny tatuaż. Szczepienie zwierzęcia przeciwko wściekliźnie trzeba wykonać na minimum 21 dni przed podróżą. Trzeba wyrobić psu paszport. W przypadku podróży do Anglii, poza UE, pies musi zostać odrobaczony, zabezpieczony przeciwko kleszczom i przed tasiemcem na 24-120 godzin przed wyjazdem. Kolejne ważne dokumenty to świadectwo zdrowia eksportowe (odpowiednio dla UK) i świadectwo zdrowia dla zwierząt w handlu wewnątrzwspólnotowym (dla Francji), wystawiane przez Powiatowy Inspektorat Weterynarii. Do unijnego świadectwa zdrowia zwierzęcia domowego należy jeszcze dołączyć oświadczenie potwierdzające jego transport w celach niekomercyjnych. Po skompletowaniu dokumentów pozostała jeszcze zbiórka na transport. Wymagane 1500 zł zebrano w ciągu kilku dni.

- Następnie Misio wyruszył w daleką podróż - informują w gminie Leśniowice. - Trasa przebiegła przez Niemcy, Holandię i Belgię, a później tunelem do Anglii. Mina Misia po przyjeździe do nowego domu utwierdziła nas w przekonaniu, że to idealne miejsce dla niego i że każdy zwierzak zasługuje na kochający dom, a im więcej to nas kosztuje, tym większą później odczuwamy satysfakcję. W imieniu zespołu opieki nad zwierzętami gminy Leśniowice serdecznie dziękujemy pani Gosi i jej rodzinie za wspaniałą opiekę nad Misiem i zaangażowanie, jakie włożyli w transport. Gosia, na co dzień jest groomerką (fryzjer zwierząt - przyp. red.), co widać po nowej fryzurze pupila. Wspólnie z mężem i córeczką stworzyła mu wspaniały dom. Wierzymy, że dobro wraca, a Misio po siedmioletnim pobycie na łańcuchu w końcu ma dom i życie, na jakie zasługuje.

(opr. mo, fot. UG Leśniowice)

GMINA LEŚNIOWICE
Transport dla schorowanych i seniorów

Jeśli trzeba, dowiozą na szczepienie

Gmina oferuje transport tym mieszkańcom gminy Leśniowice, którzy nie mają możliwości dojechać do punktu szczepień. Informacji w tej sprawie udziela Gminny Ośrodek Pomocy Społecznej.

Z transportu do punktu szczepień skorzystać mogą mieszkańcy gminy Leśniowice, którzy ustalili już datę szczepienia, a także posiadają aktualne orzeczenie o niepełnosprawności w stopniu znacznym o kodzie R lub N lub odpowiednio pierwszą grupę oraz seniorzy, mające trudności z dojazdem do punktu szczepień najbliższego swojego miejsca zamieszkania. Osoby te mogą zgłaszać taką potrzebę w GOPS pod nr tel. 82 567 58 04 od poniedziałku do piątku w godz. 7.30 - 15.30. **(opr. mo)**

Hazard na Zachodzie

To była zorganizowana akcja. W czwartek wieczorem (20 maja) do blaszanego kiosku za „Stokrotką" na osiedlu Zachód wkroczyli funkcjonariusze izby celno-skarbowej oraz Nadbużańskiego Oddziału Straży Granicznej przy wsparciu policjantów z chełmskiej komendy. Widok kilkunastu mężczyzn z bronią niemal natychmiast wzbudził zainteresowanie mieszkańców osiedla i przechodniów. Tym bardziej, że nieraz widzieli oni, jak do nieczynnego „blaszaka", w którym niegdyś funkcjonował miejscowy sklepik, ściągali w niewiadomym celu młodzi ludzie. A przez szczelnie oklejone szyby w oknach ciekawscy postronni nie mogli dostrzec, co takiego znajduje się w środku. Teraz okazało się, że w niewielkim budynku rozgrywane były potajemnie nielegalne gry na automatach.

W wyniku czwartkowej akcji mundurowi zabezpieczyli trzy działające maszyny. Postępowanie w tej sprawie prowadzi izba celno-skarbowa. Zgodnie z przepisami kodeksu karno-skarbowego za urządzanie i prowadzenie nielegalnych gier hazardowych organizatorom grozi grzywna oraz kara do trzech lat pozbawienia wolności. **(pc)**

Nietypowy okaz z piwnicy

Pan Klaudeusz to stały i wierny Czytelnik „Nowego Tygodnia". Ostatnio pełen entuzjazmu przyszedł do naszej redakcji, aby pochwalić się nietypowym okazem ze swojej piwnicy. Chodzi o ziemniaka, któremu natura nadała niepowtarzalny kształt.

- Przebrałem w swoim życiu tony ziemniaków, ale takiego dziwoląga jeszcze nie widziałem! - opowiada z fascynacją chełmianin. - Przypomina dzieciątko z oczkami, ustami. Natura potrafi zaskoczyć! Nic dodać, nic ująć. **(red)**

GMINA ŻMUDŹ. Radzili i uchwalali

Podczas Rady Gminy Żmudź rozmawiano o trwających w gminie inwestycjach. Chodzi m.in. o modernizację ujęcia wody w Żmudzi, przebudowę dróg i przedsięwzięcia w ramach funduszy sołeckich.

Oprócz spraw omówionych przez gości zaproszonych na sesję Rady Gminy Żmudź - starostę powiatu chełmskiego oraz komendant Komisariatu Policji w Żmudzi - żmudzcy urzędnicy rozmawiali też o trwających gminnych inwestycjach. **Edyta Niezgoda**, wójt gminy Żmudź, poinformowała o zakończonych pracach drogowych w Wólce Leszczańskiej, Kazimierówce, Żmudzi, kontynuowanych - w Annopolu, Leszczanach i Maziarni i planowanych - w Wołkowianach, Leszczanach (ul. Poczekajka). Radni i sołtysi dowiedzieli się też, że kończą się już prace przy ujęciach wody w Żmudzi. Ma to zapewnić odpowiednią jakość wody, z którą jakiś czas temu był problem. Montowana jest właśnie druga studnia, po czym sanepid będzie przeprowadzał badania wody. Wójt Niezgoda przypomniała, iż dotychczasowe urządzenia montowano jeszcze w latach 70. i ma nadzieję, że nowe też będą służyły tak długo. Gospodarz gminy Żmudź informowała też o trwającej przy żmudzkiej podstawówce adaptacji pomieszczeń na potrzeby oddziału przedszkolnego. Zadanie jest finansowane z Rządowego Funduszu Inwestycji Lokalnych. Realizowane są też przedsięwzięcia w ramach funduszu sołeckiego, dotyczące m.in. świetlic w Wołkowianach i Ksawerowie, a w innych miejscowościach związane z przystankami, rozwożeniem kruszywa i porządkami geodezyjnymi. Sukcesywnie mają być odkrzaczane drogi w kolejnych miejscowościach gminy. Radni dowiedzieli się, że Ośrodek Pomocy Społecznej w Żmudzi będzie realizował dwa nowe projekty związane ze wsparciem osób niepełnosprawnych. Oprócz tego, dzięki współpracy z Lokalną Grupą Działania „Ziemi Chełmskiej", w Dryszczowie powstaje altana, a w planie jest kolejne ciekawe przedsięwzięcie w Pobołowicach. Gmina Żmudź otrzymała grant z Ministerstwa Kultury i Dziedzictwa Narodowego, dzięki któremu organizowany będzie „Jarmark Aktywności Kobiet". Gminne Centrum Kultury w Żmudzi podpisało już stosowną umowę z Narodowym Centrum Kultury w tej sprawie. Radni przyjęli uchwałę o sezonie kąpielowym nad zalewem „Dębowy Las" w Wołkowianach. Potrwa on od 25 czerwca do 31 sierpnia. Podjęto też uchwałę, dzięki której właściciele nieruchomości, nie mający dostępu do kanalizacji, a posiadający bezodpływowe zbiorniki, nie muszą mieć już zawartych umów z firmami odbierającymi nieczystości, a wystarczy, że zachowają faktury i paragony za tego typu usługi. Radni jednogłośnie zgodzili się na sprzedaż ponad hektarowej działki w Pobołowicach, przeznaczonej pod usługi turystyczne, rekreacyjne i zabudowę letniskową. Jest osoba zainteresowana kupnem tej nieruchomości. **(mo)**

GMINA WIERZBICA. Dostrzegli ich pomysłowość i kreatywność

Uczą się korzystać z funduszy

Niedawno szkoła w Świecicy musiała walczyć o przetrwanie a dzisiaj pokazuje, że potrafi podejmować działania i pozyskiwać dofinansowanie w ramach Szkolnego Budżetu Partycypacyjnego.

Uczniowie Szkoły Podstawowej w Święcicy dali się poznać ze swojej kreatywności i pomysłowości. Dlatego Stowarzyszenie Integracji SALIX zdecydowało się powierzyć im realizację projektu pod nazwą Szkolny Budżet Partycypacyjny, realizowanego z w ramach Programu Aktywni Obywatele Fundusz Krajowy i finansowanego z funduszy EOG.

Od stycznia br. do października 2022 roku uczniowie i ich rodzice, nauczyciele oraz pracownicy szkoły w Święcicy zrealizują 15 inicjatyw obywatelskich.

Dzięki zaangażowaniu Stowarzyszenia SALIX społeczność Szkoły Podstawowej w Święcicy ma okazję nauki wykorzystywania zewnętrznego finansowania. Od momentu rozpoczęcia projektu prowadzone są szkolenia dla dzieci i młodzieży oraz dorosłych z zakresu partycypacji społecznej i budżetu partycypacyjnego.

Głównym założeniem programu jest przygotowanie przez uczniów, rodziców oraz pracowników szkoły projektów, które zostaną zrealizowane na terenie placówki. Najlepsze propozycje zostaną wyłonione w drodze głosowania, a ich realizacja odbędzie się w dwóch etapach. 7 inicjatyw zostanie zrealizowanych jeszcze w tym a pozostałe w przyszłym roku. **(bf)**

WĘDKARSKI KOŁOWROTEK

Posprzątajmy Stańków

Zarząd Koła PZW Chełm Miasto, w ramach Tygodnia Czystości Wód, organizuje „czyn społeczny" polegający na sprzątaniu brzegów zbiornika Stańków. W związku z tym zaprasza wszystkich chętnych do akcji, która odbędzie się w sobotę (29 maja) o godzinie 10. Zbiórka na miejscu przy tablicy ogłoszeń. (-)

eprasa.pl 31c25aa892

Produkcja szła pełną parą

Funkcjonariusze Nadbużańskiego Oddziału Straży Granicznej w Chełmie zatrzymali ośmiu członków grupy przestępczej zajmującej się nielegalną produkcją, przemytem i obrotem wyrobów tytoniowych. Przez ponad dwa lata działalności przestępcy narazili Skarb Państwa na wielomilionowe straty.

- Z ustaleń śledztwa wynika, że w okresie od 5 stycznia 2018 roku do 28 września 2020 roku, w Łodzi, Zgierzu, Stalowej Woli, Radomiu i Zamościu działała zorganizowana grupa przestępcza, mająca na celu popełnianie przestępstw skarbowych, polegających na produkcji, przemycie i obrocie wyrobami akcyzowymi bez polskich znaków w postaci papierosów różnych marek o wielkiej wartości rynkowej 14 023 361,42 złotych oraz 171,5 kg tytoniu o wartości rynkowej 81 479,65 złotych - informuje por. **Dariusz Sienicki**, rzecznik prasowy Nadbużańskiego Oddziału Straży Granicznej w Chełmie.

W trakcie śledztwa prowadzonego pod nadzorem Prokuratury Okręgowej w Zamościu ustalono, że sprawcy narazili Skarb Państwa na wielomilionowe straty (ponad 13 milionów złotych z tytułu należnego podatku akcyzowego). - W sprawie dokonano szeregu przeszukań, ujawniając wyroby tytoniowe o wartości około 100 000 złotych. Zabezpieczono środki finansowe w kwocie 95 000 złotych oraz mienie ruchome o łącznej wartości 73 000 złotych. Podejrzani usłyszeli zarzuty popełnienia przestępstw karnoskarbowych, a także kierowania i udziału w zorganizowanej grupie przestępczej. Wobec czterech osób zatrzymanych Sąd Rejonowy w Zamościu zastosował na wniosek prokuratora środki zapobiegawcze w postaci tymczasowego aresztowania na okres 3 miesięcy. Wobec pozostałych czterech osób zastosowano środki zapobiegawcze o charakterze wolnościowym, w postaci dozorów policji, zakazu opuszczania kraju i poręczeń majątkowych w kwotach do 10 000 złotych - dodaje por. Sienicki. **(pc)**

Pogotowie przegrało z nadwagą

Nietypowa interwencja straży pożarnej. Zespół ratownictwa medycznego poprosił ich o pomoc, bo nie dał rady znieść otyłego pacjenta z drugiego piętra budynku. - Czasem bywa i tak - komentują strażacy.

Sytuacja miała miejsce we wtorek (18 maja). Stan jednego z pacjentów Luxmedu nagle mocno się pogorszył. Konieczne było wezwanie karetki pogotowia, która miała przetransportować mężczyznę do szpitala. Zespół przyjechał i pobiegł na drugie piętro budynku z noszami. Niestety, okazało się, że medycy nie mają tyle siły, by znieść na dół ważącego niemało pacjenta. O pomoc zwrócili się do strażaków z chełmskiej komendy. Ci przyjechali i znieśli otyłego mężczyznę na noszach do karetki.

- Zgłoszenia są różne, czasem bywają i takie - mówią chełmscy strażacy.

Kilka miesięcy temu (w listopadzie ub. r.) pomagali przy transporcie innego otyłego pacjenta. W akcji wynoszenia z domu ważącego bagatela 300 kg 44-latka z powiatu brało udział aż 11 osób. Mężczyzny nie można było położyć na noszach (maksymalne obciążenie największych noszy, którymi dysponuje chełmskie pogotowie, to 250 kg), więc transport na SOR odbywał się na podłodze starego dostawczego samochodu należącego do stacji pogotowia. Niestety, na podjeździe lecznicy serce 44-latka stanęło. Lekarz z SOR-u wyszedł z budynku, by dołączyć do akcji reanimacyjnej, ale nie było już podstaw. 44-latek zmarł. Sąsiedzi mówili, że był uzależniony od picia i jedzenia. - Był czas, że sporo schudł, walczył z otyłością, ale potem znów nabierał masy. Myśleliśmy, że się wyprowadził, a on chyba już po prostu nie wychodził z domu - wspominał jesienią ub.r. mieszkaniec tej samej gminy. **(pc)**

Pijany wjechał w skuter

Półtora promila alkoholu we krwi miał kierowca mitsubishi, który w trakcie wyprzedzania uderzył w skręcającego na posesję 24-latka na skuterze. Pijanego i bez prawa jazdy zatrzymali strażnicy miejscy.

W weekendy straż miejska z Chełma prowadzi patrole do godziny 22. Traf chciał, że przed godziną 20, w sobotę (15 maja), funkcjonariusze udali się w kierunku ulicy Ceramicznej. Najechali akurat na kolizję drogową, więc zatrzymali pojazd, by zrobić rozpytanie i dowiedzieć się, co się stało, czy zostały wezwane służby oraz pomóc ewentualnym poszkodowanym i zabezpieczyć miejsce zdarzenia.

Jak się okazało, sprawcą kolizji był 36-latek z Chełma, kierujący mitsubishi. Mężczyzna wyprzedzał skręcający w lewo, na posesję, skuter 24-latka. Doszło do zderzenia, w wyniku którego ucierpiał kierowca jednośladu (na szczęście doznał jedynie ogólnych potłuczeń). Kierowcy mitsubishi nic się nie stało, zniszczeniu uległo jedynie jego auto. Na jaw wyszło jednak, że mężczyzna nie posiada uprawnień do kierowania pojazdami, a na dodatek prowadził pod wpływem alkoholu. Policjanci, którzy przyjechali na miejsce po zgłoszeniu od strażników miejskich, zbadali alkomatem 36-latka. Miał we krwi 1,5 promila. Teraz odpowie zarówno za wykroczenie, jak i za jazdę bez uprawnień i po pijaku.

Powiesił się na rurze

Drzwi były otwarte na oścież, auto stało przed domem. Kobieta, która w czwartek (13 maja) przyszła odwiedzić swojego 68-letniego znajomego ze Srebrzyszcza (gmina Chełm) od progu czuła, że stało się coś niedobrego. Bała się wejść do tego domu sama, więc zadzwoniła pod numer alarmowy. Policjanci przyjechali i wkroczyli do środka w poszukiwaniu gospodarza. Niestety, obawy znajomej mężczyzny okazały się zasadne. 68-latek był martwy. Desperat powiesił się w łazience na rurze od ogrzewania. Nie zostawił po sobie żadnego listu, ale wstępne oględziny potwierdziły, że było to samobójstwo.

Młody dealer

Do Prokuratury Rejonowej w Chełmie z wnioskiem o zastosowanie środka zapobiegawczego doprowadzony został 18-latek z gminy Wojsławice. Młody mężczyzna będzie odpowiadał za posiadanie znacznych ilości narkotyków. Grozi mu do 10 lat pozbawienia wolności.

- W jego miejscu zamieszkania policjanci znaleźli mefedron, w ilości pozwalającej na przygotowanie ponad 500 dilerskich porcji, i niewielkie ilości ekstazy. Funkcjonariusze zabezpieczyli znalezione narkotyki - informuje kom. Ewa Czyż, rzecznik prasowa Komendy Miejskiej Policji w Chełmie.

Granat na działce

Wtorkowe popołudnie (18 maja) jedna z mieszkanek Chełma spędzała na swojej działce (niedaleko Kumowej Doliny). Krzątała się i porządkowała teren, aż tu nagle ziemia odsłoniła przed nią granat.

- O tym zdarzeniu poinformowany został dyżurny chełmskiej komendy. Skierowani na miejsce policjanci zabezpieczali to miejsce do czasu przyjazdu patrolu saperskiego. Jak się okazało, był to pochodzący z okresu drugiej wojny światowej granat ręczny. Saperzy zabezpieczyli znalezisko i zabrali do zniszczenia - mówi kom. **Ewa Czyż**, rzecznik prasowa KMP Chełm i apeluje o ostrożność w przypadku natknięcia się na tego typu niebezpieczne przedmioty. - Należy pamiętać, aby pod żadnym pozorem nie podnosić ich, nie odkopywać, nie przemieszczać czy też manipulować przy nich. O znalezieniu niewybuchu należy jak najszybciej powiadomić najbliższą jednostkę policji, a miejsce to w miarę możliwości zabezpieczyć przed dostępem osób postronnych - tłumaczy komisarz Czyż. **(pc)**

Mefedron na Zachodzie

Za posiadanie znacznych ilości narkotyków odpowie 29-latek z Chełma. W wynajmowanym przez niego mieszkaniu na os. Zachód kryminalni znaleźli ważący niemało woreczek z mefedronem.

- Zabezpieczona ilość wystarczyłaby do sporządzenia ponad 500 porcji dilerskich tej substancji psychotropowej - mówi kom. **Ewa Czyż**, rzecznik prasowa Komendy Miejskiej Policji w Chełmie.

29-latek został zatrzymany, a narkotyki zabezpieczone jako dowód w sprawie. We wtorek (18 maja) Sąd Rejonowy w Chełmie zastosował wobec mężczyzny środek zapobiegawczy w postaci policyjnego dozoru. Zgodnie z przepisami ustawy o przeciwdziałaniu narkomanii za posiadanie znacznej ilości substancji psychotropowych grozi mu nawet do 10 lat więzienia.

Bili, to pochodzą

Dozór policyjny, czyli obowiązek cotygodniowego stawiennictwa w komendzie, dostali w ubiegłym tygodniu dwaj sprawcy przemocy domowej. Pierwszy z nich to 40-letni chełmianin (mieszkaniec os. Śródmieście). Mężczyzna został zatrzymany w sobotę (15 maja) w wyniku interwencji domowej. Nie było to zresztą pierwsze wezwanie policji pod adres 40-latka. Jak ustalono, wyrodny synalek od marca ubiegłego roku praktycznie do dnia zatrzymania znęcał się psychicznie i fizycznie nad swoimi rodzicami. Pod wpływem alkoholu bił oboje po twarzy, wykręcał ręce, wyganiał na dwór. Mundurowi założyli rodzinie tzw. Niebieską Kartę, a prokurator postawił sprawcy przemocy zarzuty w sprawie karnej. Wobec 40-latka zastosowano również poręczenie majątkowe w kwocie 1 tysiąca złotych. **(pc)**

Crossowy przemyt... w wiadrze

Kiedy w 1961 roku w Kawasaki Aircraft wyprodukowano pierwszy motocykl, nikomu nawet przez myśl nie przeszło, że kilkadziesiąt lat później maszyny te posłużą do przemytu papierosów z Ukrainy do Polski.

- Jak przekonali się funkcjonariusze z Nadbużańskiego Oddziału Straży Granicznej, kreatywność osób dokonujących przemytu papierosów nie zna granic - komentuje piątkowe zatrzymanie (14 maja) por. **Dariusz Sienicki**, rzecznik prasowy NOSG.

Tym razem mundurowi z Placówki SG w Dorohusku zwrócili uwagę na kursujące od granicy z Ukrainą w kierunku jednej z posesji w gminie crossowe motocykle. Oblepione błotem pojazdy miały zamontowane z tyłu... wiadra, w których - jak się potem okazało - mężczyźni transportowali przemycone chwilę wcześniej przez Bug papierosy. - W wyniku podjętych czynności na miejscu zatrzymano czterech obywateli Polski. Funkcjonariusze zabezpieczyli też przewożony przez nich towar - 7800 paczek papierosów o szacunkowej wartości ponad 116 tysięcy złotych, a także „przemytnicze motocykle", radiotelefony oraz sprzęt, który był wykorzystywany do obserwacji granicy państwowej. W sprawie zostało wszczęte postępowanie przygotowawcze. Zatrzymani mężczyźni odpowiedzą teraz za przestępstwo skarbowe związane z nielegalnym wprowadzeniem na teren kraju papierosów bez polskich znaków akcyzy. Czyn ten usankcjonowany jest karą grzywny, karą pozbawienia wolności lub obu tym karom łącznie - dodaje porucznik Sienicki. **(pc)**

Wyrolowana „na bankowca"

Tym razem nie za pracownika banku Millennium, a Pekao podał się oszust, którego ofiarą padła mieszkanka naszego powiatu. Po długiej rozmowie z rzekomym doradcą klienta konto kobiety zostało wyczyszczone niemal do zera.

(20 maja) Do komisariatu w Dorohusku zgłosiła się 40-letnia kobieta, która została oszukana metodą „na bankowca".

- Z relacji pokrzywdzonej wynikało, że zadzwonił do niej mężczyzna z informacją, że system bankowy wychwycił próbę przelewu pieniędzy z jej konta na nazwisko osoby z tzw. czarnej listy banku. Pytał, czy autoryzowała taką transakcję - mówi kom. **Ewa Czyż**, rzecznik prasowa Komendy Miejskiej Policji w Chełmie.

Mężczyzna podał się za pracownika banku, w którym kobieta faktycznie ma założony rachunek. Nazwa Pekao wyświetliła się zresztą na ekranie telefonu 40-latki. Ofiara nie podejrzewała zatem, że znalazła się na celowniku oszustów, którzy w jakiś sposób weszli w posiadanie bazy danych klientów jej banku. Gdy powiedziała, że absolutnie nie robiła żadnego przelewu, głos w słuchawce polecił jej zainstalowanie aplikacji, która pozwala na zdalną obsługę rachunku (przez dzwoniącego nieznajomego) i rzekomo umożliwi zablokowanie tejże transakcji. - Pokrzywdzona przystała na to. W dalszej rozmowie podawała przychodzące na jej telefon kody autoryzacyjne i dane kart bankomatowych - dodaje komisarz Czyż.

Cała rozmowa trwała dobre kilkadziesiąt minut. Jednak gdy jakiś czas później 40-latka sprawdziła swoje konto, okazało się, że zostało wyczyszczone. Z rachunku zniknęło ponad 30 tysięcy złotych. - Policjanci wyjaśniają okoliczności tej sprawy i apelują o zachowanie ostrożności w przypadku otrzymania tego typu telefonów. Przede wszystkim pod żadnym pozorem, na żądanie tych osób, nie instalujmy na naszych urządzeniach aplikacji czy też oprogramowania, które pozwalają na zdalną obsługę. Zanim podejmiemy jakiekolwiek działanie, zweryfikujmy, czy przekazywane nam informacje są prawdziwe, dzwoniąc do banku - apeluje rzecznik chełmskiej komendy policji. **(pc)**

Oszustwo ubrane w albę

Sądziła, że sprzedaje albę po dziecku matce innej dziewczynki, która w tym roku przystępuje do pierwszej komunii świętej. Łatwowierność słono ją kosztowała. 25-latka straciła z konta ponad 1 tysiąc złotych.

(17 maja) Do chełmskiej komendy policji zgłosiła się 25-latka z gminy Sawin - kolejna ofiara oszustwa w Internecie. Jak opowiedziała mundurowym młoda kobieta, niedawno wystawiła na platformie Olx do sprzedaży 2-letnią dziewczęcą albę komunijną.

- W tej sprawie nawiązała z nią kontakt osoba, która chciała ją kupić. Zaproponowała formę zapłaty z wykorzystaniem linku, w który pokrzywdzona weszła i podała dane swojej karty płatniczej. Była przekonana, że nastąpi wpływ na konto bankowe. Po dokonaniu transakcji okazało się jednak, że żadnego wpływu nie było, a z jej rachunku ktoś wypłacił ponad tysiąc złotych. Gdy zorientowała się, że padła ofiarą oszustwa, zablokowała konto - relacjonuje kom. **Ewa Czyż**, rzecznik prasowa Komendy Miejskiej Policji w Chełmie. - Apelujemy o zachowanie ostrożności przy tego typu transakcjach sprzedaży. Przede wszystkim o korzystanie z takich form płatności, które nie wymagają od nas podania danych karty płatniczej i kodów autoryzacyjnych - przestrzega komisarz Czyż. **(pc)**

eprasa.pl 31c25aa892

Mam Talent u Czarniecczyków

Już jutro, we wtorek (25 maja), o godzinie 10 w Chełmskim Domu Kultury odbędzie się finał XII edycji „Mam Talent u Czarniecczyków". Młodzi i pełni pasji wokaliści, tancerze i instrumentaliści powalczą o wartą 1000 zł nagrodę główną.

Organizatorem konkursu wojewódzkiego jest I Liceum Ogólnokształcące im. Stefana Czarnieckiego w Chełmie. Przystąpić do niego mogą uczniowie klas 7 i 8 szkół podstawowych, a także szkół ponadpodstawowych z całego Lubelskiego. Wyłonieni w drodze eliminacji w szkołach macierzystych finaliści wystąpią na deskach ChDK już w ten wtorek (25 maja). Każdy z nich jest bardzo utalentowany (wokalnie, instrumentalnie, tanecznie). Oceniać ich będzie 6-osobowe jury: eksperci z poszczególnych dziedzin artystycznych oraz przedstawiciele lokalnych mediów, w tym oczywiście Nowego Tygodnia. Zapraszamy do oglądania transmisji na żywo na kanale ChDK na Facebooku. Start godzina 10.

Zwycięzca „Mam Talent u Czarniecczyków" otrzyma nagrodę o wartości 1000 zł. Do wygrania są również: dwie nagrody rzeczowe za II i III miejsce, wyróżnienie, dwie nagrody dziennikarzy, nagroda za oryginalny talent oraz nagroda za osobowość artystyczną.

Patronat honorowy nad wydarzeniem objęli: Marszałek Województwa Lubelskiego, Kurator Oświaty w Lublinie, Prezydent Miasta Chełm. **(opr. pc)**

Rolki, wrotki, deskorolki i hulajnogi

Od 20 maja hulajnogi elektryczne i inne tego typu urządzenia są pojazdami. Zostały zdefiniowane w kodeksie drogowym, a ich użytkownicy zyskali prawa, jak i obowiązki. Pakiet zmian dotyczy też tzw. urządzeń wspomagających ruch, napędzanych siłą mięśni (np. rolki, wrotki, deskorolki).

Nowe przepisy jasno określają zasady korzystania z tego typu urządzeń. Od teraz kierujący hulajnogą elektryczną jest obowiązany korzystać z drogi dla rowerów lub jezdni (ścieżką rowerową, a nie chodnikiem, powinni też poruszać się użytkownicy rolek, wrotek, deskorolek etc.). Hulajnogą elektryczną po chodniku można jechać tylko w przypadku, gdy jest on usytuowany wzdłuż jezdni, po której ruch pojazdów jest dozwolony z prędkością większą niż 30 km/h i brakuje wydzielonej drogi dla rowerów oraz pasa ruchu dla rowerów. Użytkownik musi jednak zachować ostrożność i ustępować pierwszeństwa pieszemu.

Do kierowania hulajnogą elektryczną przez dzieci i młodzież w wieku od 10-18 lat wymagane będzie posiadanie tych samych uprawnień, co w przypadku kierowania rowerem, czyli karty rowerowej lub prawa jazdy kategorii AM, A1, B1 lub T. Poruszanie się hulajnogą elektryczną po drodze publicznej przez dziecko do 10 lat jest zabronione w każdej sytuacji, również pod opieką osoby dorosłej. Dzieci w wieku do 10 lat mogą poruszać się hulajnogą elektryczną jedynie w strefie zamieszkania, pod opieką osoby dorosłej.

Przepisy zabraniają również kierowania hulajnogą po alkoholu, przewożenia innych osób, zwierząt i przedmiotów, a także precyzują z jaką prędkością należy się poruszać.

Dla użytkowników przewidziano również szereg kar. M.in. za rozmowę przez telefon (trzymany przy uchu) podczas jazdy grozi mandat w wysokości 200 zł, za przewożenie zwierząt lub pasażera - 100 zł, za jazdę po spożyciu alkoholu: od 300 do 500 zł (w skrajnych przypadkach wyższą karę może orzec sąd), za przejeżdżanie wzdłuż przejścia dla pieszych - 100 zł. **(opr. pc)**

Co, gdzie, kiedy? Afisz kulturalny

Repertuar CKF „Zorza":

24 maja, poniedziałek
godz. 13.30 - Co w duszy gra - 3D dubbing
godz. 15.45 - Co w duszy gra - 2D dubbing
godz. 18.00 - Jeszcze jest czas
godz. 20.30 - Ściema po polsku

25 maja, wtorek
godz. 13.30 - Co w duszy gra - 2D dubbing
godz. 15.45 - Co w duszy gra - 3D dubbing
godz. 18.00 - Ściema po polsku
godz. 20.15 - Jeszcze jest czas

26 maja, środa
godz. 13.30 - Co w duszy gra - 3D dubbing
godz. 15.45 - Co w duszy gra - 2D dubbing
godz. 18.00 - Jeszcze jest czas
godz. 20.30 - Ściema po polsku

27 maja, czwartek
godz. 13.30 - Co w duszy gra - 2D dubbing
godz. 15.45 - Co w duszy gra - 3D dubbing
18.00 - Ściema po polsku
godz. 20.15 - Jeszcze jest czas

28 maja, piątek
godz. 14.30 - Krudowie 2: Nowa era - 2D dubbing
godz. 16.45 - Krudowie 2: Nowa era - 2D dubbing
godz. 18.45 - Nomadland
godz. 21.00 - Wolka

29 maja, sobota
godz. 11.30 - Krudowie 2: Nowa era - 2D dubbing
godz. 14.00 - Krudowie 2: Nowa era - 2D dubbing
godz. 16.30 - Krudowie 2: Nowa era - 2D dubbing
godz. 18.45 - Wolka
godz. 21.00 - Nomadland

30 maja, niedziela
godz. 11.30 - Krudowie 2: Nowa era - 2D dubbing
godz. 14.00 - Krudowie 2: Nowa era - 2D dubbing
godz. 16.30 - Krudowie 2: Nowa era - 2D dubbing
godz. 18.45 - Nomadland
godz. 21.00 - Wolka

Zaproszenie na przegląd kapel

Chełmski Dom Kultury zaprasza do udziału w „I Przeglądzie Kapel Ludowych" w ramach Etno Festiwalu „sKraj Kultury". Konkurs odbędzie się 4 lipca br. na scenie Amfiteatru Kumowa Dolina w Chełmie. Zakwalifikowanych do niego zostanie 6 zespołów wybranych na podstawie nagrań przesłanych do 14 czerwca br. na adres: skrajkultury@chdk.chelm.pl. Szczegóły, a także karta zgłoszenia oraz regulamin do pobrania poniżej na stronie internetowej ChDK.

Wieczór chwały

Chełmski Dom Kultury zaprasza 3 czerwca br. o godz. 19.00 do Amfiteatru Kumowa Dolina na tradycyjny koncert w Święto Bożego Ciała. Organizatorzy zapowiadają wspólne uwielbienie i wsłuchanie się w Słowo Boże, w tym roku hasło Wieczoru Chwały to: „Napełnieni mocą". Muzyczną oprawę wydarzenia zapewni zespół Good God. Wydarzenie odbędzie się zgodnie z aktualnymi zaleceniami epidemiologicznymi: dezynfekcja, obowiązek zakrywania ust i nosa i dystans społeczny. Wstęp wolny.

Mistrzostwa Boogie Woogie

Młodzieżowy Dom Kultury w Chełmie zaprasza 5 czerwca o godz. 16.00 do Chełmskiego Domu Kultury na Mistrzostwa Polski Boogie Woogie. Cegiełki-wejściówki na galę w cenie 15 zł do nabycia w MDK przy ul. Pocztowej 41 (w dniu imprezy w ChDK-u).

Teatr piasku – Mały książę

Chełmski Dom Kultury zaprasza 4 czerwca o godz. 19.00 na spektakl Teatru Piasku pt. „Mały książę". To ponadczasowa historia „Małego Księcia" opowiedziana różnymi technikami artystycznymi przez gwiazdy programu „Mam Talent" - **Tatianę Galistynę** i VLODYR-a. Widowisko będzie malowane piaskiem, światłem, na wodzie oraz techniką szybkiego malowania. Dopełnieniem show jest piękna oprawa muzyczna. Spektakl polecany jest dzieciom od 5-ego roku życia i dorosłym. Bilety 55 - 75 zł.

Koncert Sławka Uniatowskiego

13 czerwca br. w Chełmskim Domu Kultury wystąpi **Sławek Uniatowski**. „The Best of" to koncert z autorskimi utworami artysty oraz jego największych idoli: **Zbyszka Wodeckiego**, **Andrzeja Zauchy** i **Franka Sinatry**. Podczas koncertu nie zabraknie takich utworów jak „Honolulu", czy „5 rano". Bilety w cenie 80-120 zł. Wydarzenie odbywa się z zachowaniem wytycznych sanitarnych. Bilety do kupienia także na: EBILET.pl | biletyna.pl | kupbilecik.pl.

Stand Up Polska - Historyczna Wielka Trasa

Miłośników kabaretu Chełmski Dom Kultury zaprasza 12 czerwca br. o godz. 19.00 na wydarzenie pod nazwą Stand Up Polska - Historyczna Wielka Trasa. Na scenie wystąpią: **Antoni Syrek-Dąbrowski**, **Cezary Jurkiewicz**, **Karol Kopiec**, **Cezary Ponttefski**, **Bartłomiej Walos**, **Maciej Buchwald**, **Sebastian Rejent**, **Bartosz Zalewski**, a całość poprowadzi **Maciej Adamczyk**. Wydarzenie przeniesione jest z 20 maja, zakupione bilety pozostają ważne, a ewentualne ich zwroty w kasie Chdk nie później niż 2 tygodnie przed wydarzeniem (do 29 maja). Kontakt w sprawie zwrotów: sekretariat@chdk.chelm.pl. Sprzedawane są bilety nienumerowane, rozkład widowni - połowa sali (252 miejsca) z zachowaniem dystansu społecznego, wymagane maski oraz dezynfekcja dłoni. Możliwość zajęcia co drugiego miejsca. Wytyczne sanitarne mogą ulec zmianie zgodnie z wytycznymi odpowiednich ministerstw oraz służb sanitarnych. Bilety w cenie 59 zł (Rz.I - III) i 79 zł (Rz. IV-XIX).

Kolorowe powitanie lata

Chełmski Dom Kultury zaprasza 26 czerwca do amfiteatru Kumowa Dolina na imprezę pod hasłem „Kolorowe powitanie lata". W programie występy dziecięcych i młodzieżowych grup artystycznych, konkursy z nagrodami, pokazy sportowe, warsztaty plastyczne, spektakl i animacje dla dzieci w wykonaniu „Teatru Lalek Pinokio", dmuchane wesołe miasteczko, gry planszowe oraz inne atrakcje. Imprezę zaplanowano w godzinach 14.00-19.00. Wstęp wolny zarówno dla małych, jak i dużych gości. Projekt „Kolorowe powitanie lata" jest finansowany ze środków Miejskiego Programu Profilaktyki i Rozwiązywania Problemów Alkoholowych w Chełmie. **(mo)**

Zawioła w ChBP

Chełmska Biblioteka Publiczna powraca do organizacji spotkań autorskich. Po okresie pandemicznego zamknięcia, już w czwartek, 27 maja o godzinie 18.00, zaprasza na spotkanie z Wojciechem Zawiołą - pisarzem, dziennikarzem sportowym TVN24 oraz autorem kultowej radiowej „Lewitacji".

Na spotkanie zaprasza Fundacja PZU. Wstęp wolny, ale liczba miejsc ograniczona będzie reżimem sanitarnym.

NOWOŚCI WYDAWNICZE. Wiersze w duecie

Tomik poetycki (o)pary

W kwietniu 2021 r. w chełmskim Wydawnictwie TAWA Waldemara Taurogińskiego ukazał się tomik poetycki wspólnego autorstwa Danuty Agnieszki Kurczewicz i Roberta Dariusza Gałana pt. *(o)pary*. Lubelska prozatorka i poetka Urszula Gierszon w recenzji *Świat w „(o)parach"* w najnowszej chełmskiej *„Egerii"* tak przybliża czytelnikom zawartość tej książki:

*Wspólny zbiór wierszy pod tytułem **(o)pary** Danuty Agnieszki Kurczewicz i Roberta Dariusza Gałana, poetów współczesnych, tworzących i mieszkających w Chełmie, jest niezwykle interesujący. Pozornie ma formę żartu literackiego, zabawy, a właściwie jest wyrafinowaną grą z czytelnikiem.* (…).

*Dowcipny tytuł **(o)pary** pisany, podobnie jak imiona autorów po czechowiczowsku małymi literami, błyskotliwie oznacza „pary" - para wierszy (na każdej stronie dwa), dwoje autorów, dwugłos kobiety i mężczyzny, para poetów. Można – wchodząc w krotochwilny ton pierwszych utworów – wydzielone „o" zrównać z wołaczem, aby uzyskać formę zachwytu lub zwrócenie uwagi czytelnika: o! Pary* (...).

Moduł, który stworzyli poeci – dwa wiersze współgrające tematycznie na jednej rozkładówce, jest jakby ramą obrazu. Można go opisać i odczytać jako całość, ale także jako indywidualną część – wkład każdego z autorów. Można także, nadal traktując rozkładówkę jako ramę wypełnić ją własnymi odczuciami, ułożyć, jak puzzle lub obejrzeć, jak w kalejdoskopie – to już domena czytelnika (...). **(opr. sk)**

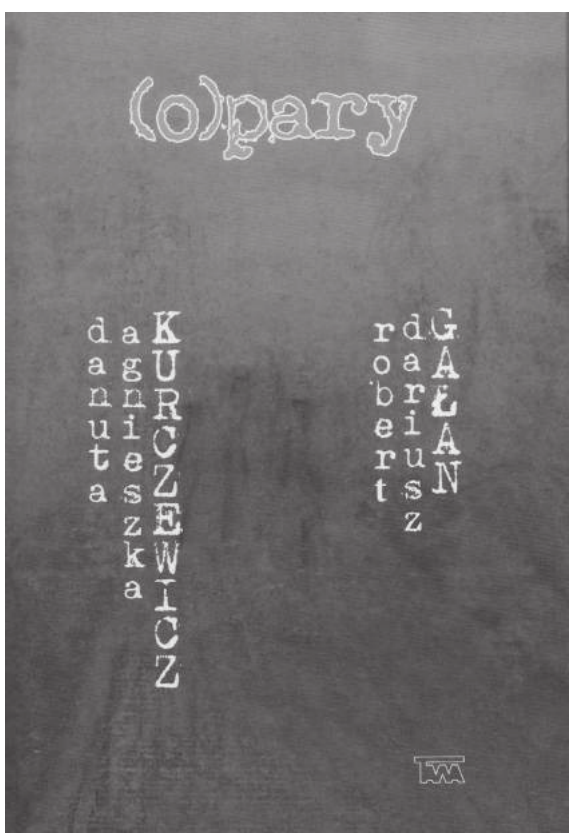

eprasa.pl 31c25aa892

To nasze Młode Talenty

W ubiegłym tygodniu wręczyliśmy nagrody zwycięzcom II edycji konkursu „Młody Talent Roku", organizowanego wspólnie z Fundacją Młode Talenty. Dla każdego były to pełne radości chwile. Jeszcze raz gratulujemy laureatom i zapraszamy do śledzenia naszych konkursów, w których zawsze do wygrania są bardzo atrakcyjne nagrody rzeczowe lub pieniężne!

I miejsce, tytuł Młodego Talentu Roku 2021 i nagrodę pieniężną w wysokości 1000 złotych zdobyła **Zuzanna Zielińska.** Na energiczną 7-latkę, która ćwiczy pole dance w Klubie Ester Fit Chełm pod okiem **Ewy Pawlak**, oddaliście aż 691 głosów. Na zdjęciu Zuzia ze swoją trenerką oraz mamą.

Specjalną redakcyjną nagrodę pieniężną w wysokości 500 złotych otrzymał **Mateusz Michalski** - uzdolniony manualnie 16-latek, który z nadmiaru wolnego czasu przy zdalnej nauce zaczął robić na szydełku maskotki dla dzieci.

II miejsce, 293 głosy i nagrodę pieniężną w wysokości 700 złotych zgarnął 7-letni perkusista **Stanisław Stachniuk**. Za pałeczki chwycił, mając zaledwie 2 lata.

Nagrodę dla Czytelnika (300 złotych) za udział w głosowaniu otrzymał pan **Jacek Gdak**.

III miejsce w konkursie, 289 głosów i nagrodę pieniężną w wysokości 500 złotych zdobyli bracia **Konrad i Jakub Szymosiakowie**, których pasją jest robotyka (swoje zdolności rozwijają pod okiem Martyny Wawrzyk w Spice Gears Academy).

eprasa.pl 31c25aa892

WŁODAWA. Obywatelska walka o oddział

Cel: przywrócić pediatrię!

Rodzice powiedzieli: „Dość!". Dwie młode mamy zorganizowały we Włodawie pospolite ruszenie, którego celem ma być przywrócenie działania oddziału dziecięcego we włodawskim szpitalu. Trwa zbiórka podpisów pod petycją, która ma być złożona nie tylko w szpitalu, ale też na ręce lokalnych władz oraz wojewody. Dyrekcja SP ZOZ-u problem widzi, ale przyznaje, że jego rozwiązanie nie jest tak proste, jak się wszystkim wydaje.

W piątek na jednym z włodawskich parkingów **Paulina Perek** wraz ze znajomymi rozstawiła namiot, pod którym zbierała podpisy pod petycją w sprawie przywrócenia oddziału dziecięcego we włodawskim szpitalu. - Od marca 2020 roku wmawiano nam, że oddział dziecięcy ma być zamknięty na krótki czas - mówi organizatorka akcji. - Okazało się, że termin otworzenia oddziału przedłuża się aż do dzisiaj. Wielokrotnie radni apelowali do starosty i pani dyrektor szpitala o potrzebie otworzenia oddziału. Niestety nic to nie dało. A rozgoryczenie mieszkańców powiatu ciągle narasta. Zamknięcie oddziału tłumaczy się brakiem personelu medycznego, a ja uważam, że to nieprawda. We Włodawie mamy dwie przychodnie zdrowia, w których pracuje wielu pediatrów - problemem jest nawiązanie porozumienia między nimi a dyrekcją szpitala. Trzeba to zrobić jak najszybciej, bo my rodzice nie mamy już sił krążyć z chorymi dziećmi po szpitalach oddalonych od Włodawy po kilkadziesiąt kilometrów. Nie wszyscy posiadają samochody, więc muszą swoje pociechy pozostawiać same w obcym szpitalu i daleko od domu. Podobnie w rodzinach wielodzietnych. Najgorzej sytuacja wygląda w momencie nagłej potrzeby. Brak oddziału dziecięcego odbija się na zdrowiu i życiu naszych pociech. Personel medyczny na oddziale to był skarb: lekarze, pielęgniarki zawsze z pełnym oddaniem i sercem pomagali, a nawet ratowali życie naszym pociechom. Oddział dziecięcy przeszedł remont. Jest pięknie odnowiony i dobrze wyposażony, więc aż serce się kraje, że nie jest użytkowany - tłumaczy młoda mama. Zapowiada, że akcja zbierania podpisów pod petycją będzie trwała do końca maja. W ich gromadzeniu pomaga pani Paulinie koleżanka, **Weronika Król** - matka dwójki dzieci. Kobiety będzie można spotkać w czwartek na rynku, wyjadą też poza Włodawę. - Odzew już teraz jest duży, a liczymy, że akcja jeszcze nabierze rozgłosu. Będziemy działać do skutku, czyli do otwarcia oddziału dla naszych dzieci. Ogromnym błędem było jego zamknięcie i teraz my wszyscy ponosimy konsekwencje tej decyzji. Skoro dyrektorka sobie nie radzi, to my, rodzice, radzimy zrezygnować ze stanowiska - dodaje Perek.

Cel ruszenia jest jak najbardziej szczytny. Na przywróceniu pediatrii zależy również władzom szpitala, choć one zdają sobie sprawę z tego, że może to nie być tak proste jak wydaje się młodym rodzicom. - Oddział pediatryczny został w kwietniu 2020 zwieszony i miało to bezpośredni związek z rozpoczynającą się falą pandemii Covid-19. Dlatego też dla porównania można przyjąć wyłącznie rok poprzedni, czyli 2019 - mówi **Teresa Szpilewicz**, dyrektor włodawskiego szpitala. - Oddział ten jest teoretycznie 20-łóżkowy, jednak ze względu na obowiązujące od 2019 r. normy zatrudnienia pielęgniarek wynoszące 0,7 na jedno łóżko, został dostosowany do możliwości zatrudnienia pielęgniarek oraz potrzeb szpitala na oddział 14-łóżkowy. Przy okazji warto dodać, że od tego roku obowiązuje nowe norma - 0,8 pielęgniarki na 1 łóżko. W roku 2019 na włodawski oddział przyjęto 651 pacjentów. Średnio za rok obłożenie łóżek wynosiło 44,3%, czyli przy pobycie średnio 4-dniowym na oddziale jednocześnie przebywało średnio 6 pacjentów dziennie. Szpital w roku 2019 poniósł koszty utrzymania dużo większe, aniżeli uzyskał pokrycia z NFZ, tj. ok. 500 tys. zł. Obecnie z wywiadu z okolicznych szpitali prowadzących oddziały pediatryczne wynika, że obłożenie jest jeszcze niższe niż mieliśmy w roku 2019. Dla przykładu - obecnie w szpitalu w Chełmie przebywa 3 dzieci, w Parczewie zaledwie dwoje. Fundamentalną kwestią jest także to, że NFZ od 1 stycznia 2021 r. zmienił zasady rozliczania i finansowania oddziałów dziecięcych w Polsce. Obecnie szpitale mają wyłączone z ryczałtu te oddziały i prowadzą je na zasadzie rozliczeń za zrealizowaną procedurę, czyli nie ma pacjentów - nie ma pieniędzy. A koszty stałe, tj. wynagrodzenie lekarzy, pielęgniarek, obsługi pozostają do pokrycia przez szpital. To powoduje gigantyczne koszty, które ze względu na sytuację finansową SPZOZ we Włodawie są niemożliwe do realizacji. Ponadto wymogi stawiane przez przepisy prawa i NFZ są bardzo wygórowane i spełnienie ich nie jest możliwe. Dla przykładu: na 14 łóżek przypada minimum 13 etatów pielęgniarek do zabezpieczenia opieki pielęgniarskiej oraz minimum 6 etatów lekarskich. Takiej obsady włodawski szpital nie posiada. Jedyną opcją do uruchomienia i utrzymania oddziału jest dofinansowanie funkcjonowania poprzez zwiększenie przychodów. Oznacza to zapewnienie 100% obłożenia łóżek codziennie oraz zatrudnienie specjalistów pediatrów i pielęgniarek, których obecnie nie ma na rynku. Oczywiście nie jest tak, że szpital nie szuka rozwiązania. Przeciwnie, ciągle podejmujemy działania m.in. zmierzające do pozyskania lekarzy spoza Unii Europejskiej, ale to wymaga czasu. Alternatywą jest stworzenie pododdziału w oddziale pediatrii i pozyskanie pacjentów do leczenia specjalistycznego, ale to wiąże się również z pozyskaniem dodatkowych specjalistów, badaniem rynku i wypromowaniem produktu. Aktualnie

infrastruktura oddziału dziecięcego jest jednak cały czas wykorzystywana, m.in. poprzez organizowanie turnusów 12-15-osobowych rehabilitacji dziennej dla dzieci pod okiem lekarza specjalisty rehabilitacji dziecięcej. Ponadto, w celu zapewnienia porady lekarskiej pacjentom lokalnej społeczności, szpital zapewnia całodobowy dostęp do lekarza pediatry w POZ (w godz. 8-18), w Nocnej i Świątecznej Opiece Medycznej (dyżur + lekarz pod telefonem), na SOR (w godz. 8-18 lekarz w szpitalu, po 18 pod telefonem). Nie ma więc sytuacji, że o jakiejkolwiek porze dnia czy nocy nie ma dostępu do lekarza. Obecnie do dyspozycji pacjentów jest zatrudnionych trzech lekarzy pediatrów - wylicza Szpilewicz i dodaje, że uruchomienie oddziału dziecięcego nastąpi z chwilą, gdy tylko będzie to kadrowo i prawnie możliwe. Konkretnej daty jeszcze nie ma. **(pb)**

GMINA HAŃSK. Złodziej zatrzymał się na antywłamaniowych oknach

Odbił się od zabezpieczeń

Dobre zabezpieczenie to skarb. Utwierdził się w tym przekonaniu właściciel domu z gminy Hańsk, którego próbował okraść 53-letni włamywacz. Złodziej nie zdołał sforsować antywłamaniowych okien i drzwi, więc zrezygnował z akcji. Szybko został namierzony przez policję.

W czwartek (20 maja) właściciel posesji w gminie Hańsk powiadomił włodawskich policjantów o próbie włamania do jego domu. - Z relacji zgłaszającego wynikało, że sprawca usiłował wejść do środka poprzez wybicie szyby w drzwiach i oknie - mówi **Elwira Tadyniewicz** z KPP we Włodawie. - Jednak zamierzonego celu nie osiągnął ze względu na antywłamaniowe zabezpieczenia zamontowane na posesji. Policjanci szybko ustalili i zatrzymali włamywacza, którym okazał się 53-latek z gminy Hańsk. Śledczy przedstawili mu zarzut usiłowania włamania. Za to przestępstwo zgodnie z Kodeksem Karnym grozi kara do 10 lat więzienia. Powyższe zdarzenie to doskonały przykład na to, że warto stosować różne zabezpieczenia antywłamaniowe, które mogą uchronić nasz dobytek przed działaniem złodziei. Na rynku powstają coraz to nowe rozwiązania techniczne, które mogą skutecznie zapobiegać włamaniom. Oprócz tego trzeba również pamiętać o innych uniwersalnych zasadach. Pieniądze, cenną biżuterię najlepiej przechowywać w banku, nie zostawiać kluczy pod wycieraczką, zwracać uwagę na kręcących się po klatkach schodowych i w pobliżu domu ludzi. Przed wyjściem z domu zawsze sprawdzajmy, czy zamknęliśmy wszystkie okna i drzwi, a opuszczając na dłużej mieszkanie nie zostawiajmy widocznych oznak swej nieobecności. Jeżeli zauważysz cokolwiek, co wzbudzi Twój niepokój, usłyszysz hałasy w mieszkaniu sąsiadów pod ich nieobecność, zauważysz podejrzanie zachowujące się osoby na klatce schodowej, przed blokiem, domem, na parkingu nie wahaj się i poinformuj o tym Policję - zachęca pani rzecznik. **(bm)**

W Zaświatyczach i Stulnie oddano drogi

Nowe dywaniki już cieszą

(21 maja) Sstarosta włodawski Andrzej Romańczuk w asyście członków zarządu powiatu - Tomasza Korzeniewskiego i Adama Panasiuka, wójtów oraz dyrektora ZDP Marcina Łopackiego uczestniczył w odebraniu od wykonawców dwóch odcinków dróg - w Zaświatyczach (gmina Hanna) i w Stulnie (gm. Wola Uhruska).

Prace w obu miejscowościach trwały od początku roku. Przebiegały znacznie szybciej niż przewidziano. Obie inwestycje wykonywała firma B.G. Construction z Wólki Tarnowskiej, która wygrała w ub.r. oba przetargi.

W Zaświatyczach w gminie Hanna wyremontowano drogę powiatową nr 1702L Zaświatycze - Lack, na odcinku 3,615 km. Koszt całego zadania to 1 904 202,62 zł. Dofinansowanie z Funduszu Dróg Samorządowych to 937 095 zł, środki Powiatu Włodawskiego - 483 553 zł, środki gminy Hanna 483 553 zł. Okres gwarancji: 7 lat.

W Stulnie w gminie Wola Uhruska (na zdjęciu) za niemal 1,5 mln zł wyremontowano prawie 1,5-kilometrowy odcinek drogi. W ciągu trzech miesięcy zrobiono nową nawierzchnię, przebudowano zjazdy, wykonane zostały metrowe pobocza z tłucznia wraz z przywróceniem geometrii poboczy i skarp w pasie drogi. Całkowity koszt tego zadania to 1 483 816,75 zł, z czego dofinansowanie PROW - 944 152, 60 zł, udział finansowy powiatu włodawskiego - 269 832,08 zł, gminy Wola Uhruska - 269 832,08 zł. Gwarancja: 84 miesiące.

(pk)

eprasa.pl 31c25aa892

ANDRZEJ RÓŻYCKI (1959-2021)

Odszedł na niebieskie połoniny

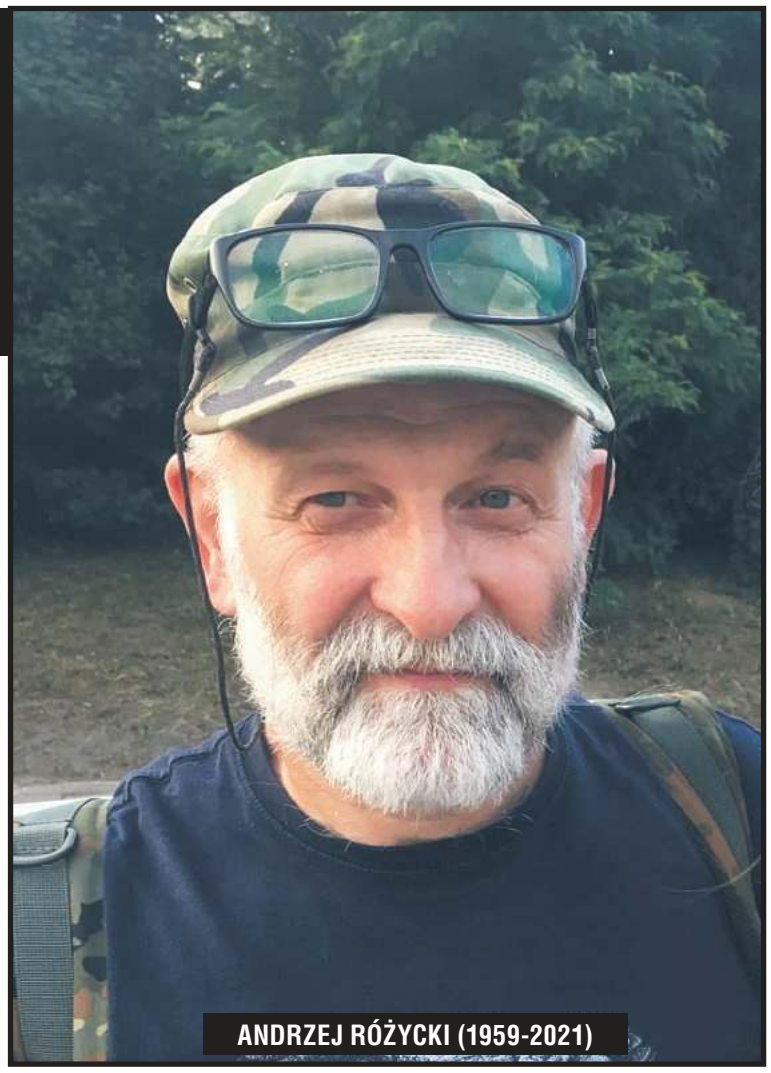
ANDRZEJ RÓŻYCKI (1959-2021)

Niedawno, podczas spaceru dziwnie odezwał się jakiś ptak. Nie potrafiłem go rozpoznać. Andrzej na pewno by wiedział - pomyślałem. Bo słynął z tego, że znał kilkaset ptasich głosów. Był bodaj największym ich znawcą na Lubelszczyźnie... Wiosna w Poleskim Parku Narodowym to doskonały czas i miejsce do nauki głosów. A Andrzej związał z Parkiem całe swoje zawodowe życie. Od jego utworzenia w 1990 roku.

Pracował na różnych stanowiskach naukowo-badawczych oraz jako edukator w zakresie edukacji ekologicznej. Przyroda była Jego pasją. Był stale obecny w przestrzeni Parku.

Ponad 10 lat temu wybrałem się z żoną na Polesie. Po zakwaterowaniu w schronisku młodzieżowym, w Urszulinie, ruszyliśmy w plener. Niebawem spotkaliśmy Andrzeja, leżącego z aparatem na drewnianym pomoście i fotografującego rośliny. Jego zdjęcia są ozdobą wielu albumów, książek... Był wszędzie tam, gdzie działo się coś ciekawego, związanego z przyrodą. Pierwszy raz spotkaliśmy się lata temu, podczas sympozjum poświęconemu obserwacjom wodniczki, zorganizowanego przez Lubelskie Towarzystwo Ornitologiczne. Andrzej miał się czym pochwalić, bo przecież Poleski Park Narodowy, to jedna z ważniejszych ostoi tego rzadkiego gatunku.

Widywaliśmy się na zjazdach ornitologów Lubelszczyzny...

...Gościliśmy w domu Andrzeja i jego uroczej żony Eli - również przewodniczki po Parku i Lubelszczyźnie...Regały na ścianach mieszkania mieściły wspaniałą bibliotekę! Było coś niesamowitego w tej ilości i różnorodności książek.

Ostatni raz widzieliśmy się w siedzibie Parku, gdzie byłem z grupą młodych turystów. Prawie dwa lata temu...

Dlatego kiedy we wtorek po południu dotarła ta straszna wiadomość, że Andrzej nie żyje - nie mogłem uwierzyć. Nie mógł w to uwierzyć chyba nikt, z tych, którzy znali Andrzeja...

Taki ciepły, życzliwy, pełen życia i planów człowiek miałby odejść!?

Trzeba było czasu, żeby uświadomić sobie, że informacja podana przez Poleski Park Narodowy to niestety smutny fakt.

W tytule napisałem, że Andrzej odszedł na niebieskie połoniny. Tak, bo od lat 80 związany był z lubelskim Studenckim Kołem Przewodników Beskidzkich. Jeszcze niedawno uczestniczył w wyjazdach szkoleniowych w ramach kursu przewodnickiego. Ciekawie opowiadał kursantom o zbiorowiskach roślinnych, jakie występowały w miejscach, odwiedzanych podczas „autokarówek".

Odszedł za szybko, za wcześnie, mając zaledwie 62 lata... Jeszcze mógł tyle przyrody pokazać i nauczyć nas przewodników. A ile naszym turystom! Pożegnaliśmy Go w piątek 14 maja na cmentarzu w Urszulinie. W pełni wiosennego rozkwitu wspaniałej poleskiej przyrody, którą tak kochał.

Spoczywaj w pokoju!

Jan Achremowicz

WŁODAWA. Wykopali i zapomnieli?

Wilczy dół w centrum miasta

Niebezpieczna pułapka czyha na przechodniów na skwerku w centrum Włodawy. Jej ofiarą padł już nawet jeden człowiek. To głęboki na ok. 2 metry i niczym niezabezpieczony wykop przy tzw. czworoboku.

Firma, która zajmuje się rewitalizacją włodawskiego czworoboku, koparką wybrała wykop o głębokości ok. dwóch i długości kilku metrów. Dół zaczyna się tuż za ławeczką przy skwerku przy ul. Rynek. Uwaga! Nie jest niczym zabezpieczony. Wprawdzie rzucono obok niego jakieś palety, ale one nijak nie są w stanie osłonić wykopu. I właśnie w ten wykrot wpadł w ubiegłym tygodniu mężczyzna, który już po zmroku „odpoczywał" na pobliskiej ławeczce po ciężkim dniu. Dłuższą chwilę zajęło mu wydostanie się z pułapki, ale według świadka nic mu się nie stało, ucierpiało tylko jego ubranie. Gorzej, gdyby w dół wpadło dziecko, albo starsza czy schorowana osoba. Wtedy zakończenie mogłoby mieć o wiele gorsze skutki. Zapytany o sytuację **Sebastian Żmudziński** z włodawskiego ratusza mówi, że do urzędu nie dotarły żadne sygnały o takim wydarzeniu. - Cały ten teren został przekazany wykonawcy rewitalizacji i to on odpowiada za odpowiednie zabezpieczenie tego terenu - wyjaśnia. - Oczywiście natychmiast zwrócimy się do niego o prawidłowe zabezpieczenie tego miejsca. **(bm)**

GMINA WŁODAWA

Wniosek w rezerwie, ale wysoko

Dostali na jedną drogę, ale liczą na dwie dotacje

Gmina Włodawa otrzymała dofinansowanie budowy dwóch ulic w Susznie. Inwestycja ruszy w przyszłym roku. Władze liczą też, że z tej samej puli znajdą się pieniądze na utwardzenie drogi w Szumince. Inwestycja ta znalazła się na liście rezerwowej Funduszu Dróg Samorządowych.

W ubiegłym roku gmina Włodawa wystąpiła o dofinansowanie z Funduszu Dróg Samorządowych na rozbudowę drogi gminnej w Susznie, czyli ulice Świerkową i Ziołową. Zadanie to zostało wpisane na listę zadań powiatowych i zadań gminnych zatwierdzonych do dofinansowania. W ubiegłym tygodniu wójt **Dariusz Semeniuk** podpisał umowę z wojewodą na realizację tej inwestycji, która jest planowana w okresie od czerwca 2021 do grudnia 2022. Dzięki dofinansowaniu możliwe będzie zbudowanie ponad 1300 metrów drogi z betonu asfaltowego, co będzie kosztowało niemal 1,8 mln zł. Gminne władze liczą też, że z tego rozdania uda im się również zdobyć środki na taką samą budowę drogi w Szumince o długości 700 metrów. Wprawdzie to zadanie nie trafiło do listy głównej, ale znalazło się na bardzo wysokim miejscu na liście rezerwowej, więc jest duża szansa, że i na nie znajdą się pieniądze. Będzie to oczywiście możliwe tylko w wypadku, gdy inwestycje z listy głównej zostaną zrealizowane za kwoty niższe, niż to przewidziano we wstępnych kosztorysach. **(bm)**

Strażnicy podnoszą swoje umiejętności

Szkolenia z ratowania życia

Od kilku dni w Zakładzie Karnym we Włodawie prowadzone są szkolenia z zakresu udzielania pierwszej pomocy przedmedycznej. Skierowane są do funkcjonariuszy działu ochrony, a ich celem jest zapewnienie większego bezpieczeństwa w jednostce.

- Z uwagi na ważność szkolenia z pierwszej pomocy przedmedycznej, jest ono nieodłącznym elementem doskonalenia kadry zakładu karnego – mówi **por. Daniel Pręciuk** z Zakładu Karnego we Włodawie. - Od pierwszego szkolenia tzw. wstępnego, funkcjonariusze Służby Więziennej zostają przeszkoleni w zakresie udzielania pierwszej pomocy osobom poszkodowanym. Szkolenia tego typu mają na celu pogłębienie wiedzy teoretycznej oraz przygotowanie do działania w sytuacjach, które zagroziły zdrowiu i życiu ludzi. Nierzadko nabyta wiedza przydaje się również poza murem zakładu. Pamiętać należy, że po czterech minutach od momentu nagłego zatrzymania krążenia następują nieodwracalne zmiany w centralnym układzie nerwowym, więc podjęcie czynności ratujących życie powinno być sprawne i oparte o chociażby podstawową wiedzę. Szkolenia prowadzone są przez wykwalifikowaną ratowniczkę medyczną **szer. Natalię Poprawską**. **(b)**

eprasa.pl 31c25aa892

Życzenia dla Mamy

*Żyj nam zdrowa silna i pamiętaj, że zawsze cię kochamy... **Dla Mamuśki Danuty** od Sławka, Andrzeja i Ani.*

*Kochana Mamo! Z okazji twojego święta, pragniemy złożyć ci najserdeczniejsze życzenia – wielu chwil radości, aby każdy dzień przynosił ci szczęście i uśmiech. Abyś w swoich dzieciach zawsze widziała oparcie. Abyś dostrzegała piękno w małych rzeczach i potrafiła się nimi cieszyć. Abyś żyła pełnią życia, zawsze szczęśliwa, wesoła i dumna. **Mamie Gosi Będzińskiej** tego życzą synowa Kasia i syn Bartek*

Życzę Ci pięknych, cudownych dni, cudownych pragnień, cudownych chwil, gwiazd w Twoich rękach I perełek w snach… córka Ewelina

*Najserdeczniejsze życzenia - zdrowia, pomyślności, pociechy z dzieci i wnuków – najlepszej Mamie, **Eli Ogórek**, składają Magda i Marcin. Oby Twoje dni wypełnione były samymi radosnymi i szczęśliwymi chwilami.*

Nauczyłaś mnie jak żyć, Nauczyłaś samodzielności. Pokazałaś, że miłość jest warunkowa i że można wszystko, wystarczy, mocno chcieć. Dziś chcę, by uśmiech z Twej twarzy nie schodził już nigdy. By droga Twa była usłana różami, a każdy dzień był kolejną podróżą. Najlepsze życzenia w dniu Twojego święta. Paulina

Kochana Mamo, w dniu Twojego Święta, składam Ci życzenia, choć jestem daleko – pamiętam. Mało trosk, radości, wieczorów uroczych, to co najcenniejsze już masz - dobroć w oczach. Dzisiaj Tobie życzę moja droga Mamo byś była radością i niech Cię wszyscy kochają. Twoja Ilonka

*Z okazji Twojego dnia Mamo za wczoraj, za dziś, zawsze tak samo, każdym czułym serca uderzeniem i każdym z niego płynącym życzeniem zdrowia, sił i codziennej radości wraz ze słowami największej wdzięczności. Kochanej **Mamie Małgosi** - córki Klekotki*

*Niech ten radosny dzień na zawsze Twe troski odsunie w cień. Niech się śmieje do Ciebie świat, blaskiem szczęśliwych i długich lat Kochanej **Mamie Krysi** życzą córki Aneta, Alicja i Aleksandra*

*Kochanej **Mamie Jadwidze Adamczuk** - najserdeczniejsze życzenia składają wdzięczne dzieci Grażynka, Edytka i Adam*

*Mama jest najwspanialszą osobą na świecie. Można na niej polegać. Pomaga i wspiera nas jak najlepiej potrafi. Zawsze się rozumiemy i mamy podobne pomysły na życie. A nasze żarty bawią ja do łez. Nie wiem czy zdołamy kiedykolwiek za to wszystko się odwdzięczyć. Dziś jest Twoje święto, więc żyj nam sto lat. Martwić się nie warto, bądź piękna jak kwiat. Zdrowia Ci życzymy, śpiewamy na cały głos, byś miała dużo siły, kiedy Cię krzywdzi los. Do życzeń dołożymy, całusków całą moc. Jak Ty w czoło całowałaś, przed snem w każdą noc I ogrom radości, niech na Ciebie zleci, byś nie miała wątpliwości, jak bardzo kochane masz dzieci.. **Mamie Ewie** życzą dzieci Angelika i Tomek.*

*Mamo najukochańsza na świecie, dziękujemy Ci za Twoją dobroć, miłość, czułość, życzymy przede wszystkim zdrowia, radości na wiele, wiele lat. **Mamie Marysi Dubij** dzieci: Zosia, Gosia, Józek*

*Kochana, Najdroższa Mamo! Zawsze cierpliwa, oddana, troskliwa, zawsze spiesząca z pomocą, żyj w szczęściu i zdrowiu. Sto lat ukochanej **Mamie Marysi Waluch** życzy córka Regina!*

Każda Mama, za swój trud i poświęcenie, zasługuje na medal. Sądzę, że moja powinna otrzymać nawet dwa serca. Wychowała samotnie swoje dzieci, nigdy się na nic nie skarżąc I chociaż w życiu spotkało ją wiele smutku i łez, to ona, jakimś magicznym sposobem, potrafiła to wszystko zamienić w dobro, aby to, co piękne wysłać w świat i szczęściem utorować swoim dzieciom drogę w dorosłość. Wszystkiego najlepszego, Mamuś! Jesteś prawdziwą bohaterką, Twoja córka Monika Stępień

Kocham moją Mamę za to, że jest i każdego dnia, modlę się, aby dobry Bóg zostawił mi Ją na długie lata, życzę Jej najwięcej zdrowia, bo to w życiu najważniejsze, córka Ela Szczółko

*Jako moja druga mama i mama mojego męża spisuje się na medal. Zawsze pogodna i uśmiechnięta. Troszczy i martwi się o wszystkich. Pomoże i doradzi w potrzebie, za co ją bardzo cenię. Kochana Mamo, przez serce, życzymy wszelkich dobroci, których nie zliczymy. Dziękujemy za to wszystko, czym jest Twa dobroć na ziemi. Że jesteś najważniejsza, tego nikt nie zmieni. Ty nam wskazujesz drogę, gdy jesteśmy zagubieni. Zawsze służysz poradą, gdy jesteśmy zwątpieni. Żyj nam długie lata, w zdrowiu i pomyślności. I aby kolejne dni roku przyniosły dużo radości. **Mamie Zosi** życzą Tomek i Angelika.*

Bycie mamą to jest coś wspaniałego, ja nią zostałam 8 lat temu. Jestem szczęśliwa Matką, że mam tak Kochaną Córkę która często robi niespodzianki, laurki przez nią pisane. Jest dla mnie wszystkim, najważniejszą osobą w moim życiu. Sylwia

Z okazji Dnia Matki składam Ci Mamo najlepsze życzenia. Za Twe przykrości, za Twe cierpienia za noce bolesne, za noce czułe, za wszystko Mamo dziś Ci dziękuję. Dziś jestem dorosła, a Ty nieraz szlochasz. Ty jesteś moją Matką i za to Cię Kocham! Katarzyna Będzińska

Moja ukochana Mama w swej wyjątkowości potrafi zaopiekować się żywym stworzeniem, każdym człowiekiem, jak swoim dzieckiem. Moja mama służy innym - swoją obecnością, uśmiechem, rozmową, widzi potrzeby bliźniego. Spostrzega, czy ktoś jest głodny, spragniony, czy jest komuś zimno. Potrafi ugościć podróżnych, pocieszyć smutnych, wyleczyć chorych. Chce, żeby inni poczuli się przy niej lepiej, wrócili do równowagi. Potrafi w sposób delikatny, pełny miłości wychować i dobrze doradzić. Często rozumie drugiego człowieka, potrafi się wczuć w jego duszę. Moja Ukochana Mama nauczyła mnie abym chciała dobra dla innych i pragnęła miłości, abym budowała trwałe i dobre relacje. Chciała, żebym zdawała sobie sprawę, że komunikacja między ludźmi to najważniejsza sfera w życiu - bo jak wygląda jakość komunikacji w naszym życiu, tak wygląda jakość naszego życia. Nauczyła mnie żyć odważnie, abym każdego dnia stawała się bohaterką własnego życia. Dzięki niej uśmiecham się do każdego człowieka, jestem ufna i relacyjna. Dowiedziałam się, że moje cele muszą być wartościowe tak samo jak drogi w moim życiu. Kocham Cię Moja Mamusiu, Dorota Emerla

Z okazji Twojego dnia Mamo. Za wczoraj i dziś, zawsze tak samo, każdym czułym serca uderzeniem i każdym z niego płynącym życzeniem zdrowia, sił i codziennej radości wraz ze słowami największej wdzięczności. Za wszystkie dla mnie trudy i starania składam Ci dzisiaj podziękowania, Agata

Szczęścia, zdrowia, pomyślności, samych w życiu chwil radości, żadnych smutków, trudów, łez, niech się spełni to, co chcesz! Życzenia od Ewy i Magdy oraz wszystkich dzieciaków.

ZAPACH TRAWY. Mocny zapach trawy otulał ją, gdy czytała w ukryciu książki. Przygody Robinsona Crusoe przenosiły ją do miejsca, w którym była beztroska, bezpieczna i ciekawa świata, który ją otaczał. Zapominała o bożym świecie, gdy tylko otwierała nowy nabytek

eprasa.pl 31c25aa892

z biblioteki. Bezszelestnie jak przysłowiowa mysz pod miotłą. To był jej świat. Przyszedł czas, że życie zaczęło pisać jej własną książkę. I tak jak kiedyś bezszelestnie ukrywała się w pachnącej trawie tak teraz z odwaga przewraca jej strony zapisane różną czcionką Najlepszego Mamo! Kocham Cię! - córka Marta

Niech Bóg Ci błogosławi Mamo, niech znikną troski i kłopoty. Życzenia zdrowia i miłości od Kasi, Maćka, Agaty i Doroty

Dziękuję Ci Kochana Mamo za to, że mnie bardzo kochasz. Twój uśmiech otworzyłaś dla mnie, zamknęłaś w sercu każdy smutek. Dziś moje serce mówi: dziękuję Mamo za Twą miłość. Ona pozostanie jak światło na całe moje życie. Edyta

Każdy człowiek jest dla drugiego darem, dziękujemy za to, że jesteś, Twoje dzieci

Droga Mamo, z okazji twojego święta, życzę Ci, byś zawsze była tak życzliwa, cierpliwa i uśmiechnięta. Byś nie miała wielu zmartwień i by każdy dzień, nawet deszczowy, był dla Ciebie kolorowy. Zuzia

*Mama to miękkie ręce, Mama to melodyjny głos, to chuchanie na uderzone miejsce. Mama to samo dobro i sama przyjemność, coś, co dobrze jest mieć w każdej chwili życia koło siebie, dookoła siebie, gdzieś na horyzoncie. A jednak równocześnie Mama to szereg praw, niezłomnych „pójściów spać", okropnych „proszę to włożyć", Mama to szorowanie ostrym ręcznikiem, to godziny odmierzone, żywot przyjemny, życzliwy, słoneczny, ale bez niespodzianek i zanadto świątobliwy." Niech te słowa Melchiora Wańkowicza będą podziękowaniem za trud włożony w nasze wychowanie – kochanej **Mamie Alicji Mikulskiej** dzieci z rodzinami*

*„Jest jedna miłość, która nie liczy na wzajemność, nie szczędzi ofiar, płacze, a przebacza, odepchnięta wraca – to miłość macierzyńska..." Józef Ignacy Kraszewski Kochanej mamie **Mariannie Borysiuk** serdeczne życzenia z okazji Twojego święta składają wszystkie dzieci wraz z rodzinami.*

*Bardzo kocham swoją Mamę, bo jest ona wspaniałą, mądrą i ciepłą osobą. Zawsze emanuje z Niej dobroć i empatia, jest krucha i wrażliwa, a zarazem silna i skłonna do największych poświęceń. Mimo wielu trudności losu nigdy nie straciła swojej wiary w Boga i ludzi. Moja Mama jest wyjątkowa, bo oprócz pięknej duszy posiada wiele talentów: drapie pisanki, haftuje, czyta dużo książek, wspaniale gotuje, itd. Jest dla mnie niedoścignionym wzorem i wielkim autorytetem. To wielkie szczęście mieć taką Mamę i jestem Jej dozgonnie wdzięczna za wielki trud wychowania i ogromne poświęcenie dla dzieci. Dzięki Mamie miałam beztroskie dzieciństwo, pełne radości i zabawy. Droga Mamo, dziękuję za wszystko, co dla mnie zrobiłaś i mam apetyt na jeszcze:) Żyj nam jak najdłużej w dobrym zdrowiu i kondycji! Wielu powodów do radości, spokoju i poczucia bezpieczeństwa. Abyś była dumna z nas - dzieci i swoich wnuków. Mamo jesteś najwspanialsza! Wszystkiego, co dobre i piękne **dla Mamy Anny** od Agnieszki.*

*Mama to zaufanie, cierpliwość, bezinteresowna miłość, poświęcenie, odwaga, opieka, wsparcie, mądrość, wspaniała, wyjątkowa, jedyna…… i kochana. Za to wszystko **Mamie Helenie** bardzo dziękujemy – córki: Krysia, Bożena i Ania*

Z Okazji Twojego święta, dziękuje Tobie ukochana Mamo, za to wszystko, czym jest Dobroć na ziemi. Jesteś dla mnie Najważniejsza i nic tego nie zmieni. Życzę Ci Mamo odwagi i siły, by Twe dni kolorowe jak tęcza były, abyś miła zdrowiem się cieszyła i zawsze szczęśliwa była. Anna

Najukochańsza Mama na świecie, zawsze mogę liczyć na jej pomóc. Dziękuję, że jesteś! Kochana Mamusiu, dziękuję za to wszystko, czym dobroć jest na ziemi. Jesteś najważniejsza, że tego nikt nie zmieni, że jeden dzień najpiękniej w mym sercu jaśnieć musi: dla jednych to Dzień Matki, a dla mnie Dzień Mamusi. Justyna

Moja wyjątkowa Mamusiu, dziękuję za to wszystko, czym dobroć jest na ziemi. Że jesteś najważniejsza, że tego nikt nie zmieni, że jeden dzień najpiękniej w mym sercu jaśnieć musi: dla jednych to Dzień Matki, a dla mnie Dzień Mamusi - Amelka

*Droga Mamo! Zawsze cierpliwa, oddana, troskliwa, zawsze spiesząca z pomocą, żyj w szczęściu i zdrowiu. Dwieście lat! **Mamie Jadzi Sawickiej** – Krysia z Mirkiem*

*Brakuje słów, aby podziękować za matczyną odwagę, cierpliwość, dobroć, zrozumienie. Tak bardzo chcemy wyrazić wdzięczność właśnie Tobie. Kochanej **Mamie Krysi** synowie: Zbyszek, Józek, Grzesiek i Darek.*

Kochana Mamo…

Kiedy wypada Dzień Matki? Czy zawsze pamiętasz o tym dniu? Jak go zazwyczaj celebrujesz i co planujesz wręczyć swojej mamie w tym roku? O to m.in. zapytaliśmy chełmian. Zobaczcie, jak odpowiedzieli.

Adam: Oczywiście, że pamiętam o Dniu Matki. Zawsze, 26 maja, składam swojej mamie życzenia i wręczam jej prezent. W tym roku jeszcze nie wiem, co jej podaruję. Zastanawiam się nad wyborem najlepszego upominku. Życzę Ci, Mamo, wszystkiego dobrego z okazji Twojego święta, aby spełniały się wszystkie Twoje marzenia i ambicje,, żeby wszystko to, co robisz, zawsze szło po Twojej myśli.

Hubert: Dzień Matki wypada 26 maja, prawda? Przede wszystkim ten dzień spędzam ze swoją mamą. Poza tym daję jej jakiś typowy prezent, ale zamierzam też w tym roku dorzucić coś śmiesznego, np. różową szczotkę do WC.

Joanna: Oczywiście, że pamiętam, kiedy wypada to święto, 10 czerwca! Nie no, żartuję. Wiadomo, że 26 maja. Zwyczajowo daję mamie coś słodkiego i fajnego. Postaram się też jej nie denerwować tego dnia. Mamo! Życzę Ci, żeby życie było dla Ciebie łaskawe i żeby wszystko układało się po Twojej myśli.

Krystian: Każdego 26 maja śpiewam mojej mamie „Sto lat" i wręczam prezent. W tym roku będą to piękne kwiaty dla pięknej kobiety.

Kuba: O życzeniach i święcie mamy pamiętam co roku. Wydaje mi się, że czekoladki będą najlepszym podarkiem. Czekolada jest przecież dobra na wszystko.

Julia: Cały dzień, 26 maja, spędzam ze swoją kochaną mamą. Zamierzam jej podarować ulubione perfumy. Sądzę, że prezent jej się spodoba. Kochana mamo! Składam Ci życzenia płynące prosto z mojego serca. Dużo zdrowia, szczęścia i uśmiechu wiele, niech Ci się spełni każde Twoje skryte marzenie!

(fot. i opr. Zuzanna Izert)

NAGRODY W KONKURSIE
z okazji Dnia Mamy wygrywają:

***Mama Ewa** (życzenia od Angielki i Tomka)*
– upominek ufundowany przez Perfumerię Basia
***Mama Anna** (życzenia od Agnieszki)*
– upominek ufundowany przez Perfumerię Basia
***Mama Irena** (zyczenia od Edyty)*
– sesja fotograficzna dla mamy i córki od Magorzaty Cuper oraz makijaż od Martyny Moniakowskiej z salonu Marlash

Zapraszamy po odbiór karnetów (upoważniających do odbioru nagród) do redakcji Nowego Tygodnia, Chełm, ul. Lwowska 14.
Serdecznie gratulujemy wygranych a Mamom życzymy wszystkiego najlepszego

MARLASH
MAKE-UP LASHES BROWS
KOSMETOLOG
MARTYNA MONIAKOWSKA
512 023 001
www.marlash.pl
marlash.makeup.lashes.brows

Małgorzata Cuper
Studio fotografii artystycznej
m.cuperstudio@gmail.com
+48 504 878 644

PERFUMERIA Basia
ekskluzywne oraz skromniejsze perfumy dla Mamy
OLYMPÉA BLOSSOM
Lubelska 36 (vis a vis Podziemi Chełmskich)
ul. Lwowska 24 (pawilon Tesco)

eprasa.pl 31c25aa892

CHEŁM. Weselnicy nadal w kropce

Którą ciocię wykreślić z listy gości?

W najbliższy weekend w domach weselnych w Chełmie i powiecie chełmskim odbędą się pierwsze po długiej przerwie przyjęcia weselne. Ale limit gości wciąż krzyżuje plany wielu narzeczonym, którzy stają przed dylematem: ograniczyć listę gości czy przełożyć wesele.

Urząd Stanu Cywilnego w Chełmie odnotował w 2020 r. o 30 proc. mniej ślubów w porównaniu z rokiem poprzednim. Na tle innych samorządów województwa lubelskiego wypadamy pod tym kątem najgorzej. Według raportu o „Stanie i ruchu ludności w województwie lubelskim w 2020 r." opracowanego przez Urząd Statystyczny w Lublinie to w Chełmie w 2020 r. najrzadziej zawierano związki małżeńskie. Wpływ na to miała epidemia i fakt, że wesel w domach weselnych i lokalach gastronomicznych nie wolno było organizować. Przez to zamieszanie wielu młodych ślub i wesela odwoływało lub przekładało na inny termin. Zgodnie z wytycznymi od 28 maja br. imprezy okolicznościowe w lokalu, m.in. wesela i komunie, można organizować maksymalnie dla 50 osób, ale do tego limitu nie wliczają się osoby w pełni zaszczepione przeciw Covid-19. Wtedy też rusza gastronomia wewnątrz restauracji maksymalnie przy 50 procentowym obłożeniu i dystansie między stolikami. Zarówno pary narzeczonych, jak i właściciele chełmskich domów weselnych i restauracji czekali na to od dawna. Ale nie oznacza to końcu „weselnego chaosu". Wiele par, które planowały większe wesela, nadal jest w kropce. Stoją przed dylematem: zorganizować przyjęcie w ograniczonym składzie, ryzykując, że ktoś z „wyeliminowanych" z listy gości się obrazi, czy dalej czekać na lepsze czasy i łagodniejsze wytyczne. Powoduje to spore rozterki, a przygotowania do przyjęcia weselnego od roku są dla wielu narzeczonych pasmem nerwówki, a nie przyjemnością.

- Osoby, które planowały większe wesela na sto czy sto pięćdziesiąt osób, wciąż są w kropce, nie chcą ograniczać weselnej listy gości do pięćdziesięciu - mówi **Alicja Brzozowska**, właścicielka Hotelu „Duet" w Chełmie. - Wielu woli przełożyć termin przyjęcia, ale nie wiadomo, na kiedy. Często nie wiedzą już, co mają robić. Cieszymy się, że te wytyczne są łagodzone, ale jednak pięćdziesiąt gości to wciąż mało. Nie wliczamy do tego limitu osób w pełni zaszczepionych, ale to nadal nieliczna grupa. W związku z tą sytuacją mamy jeszcze wolne terminy. Jeśli chodzi o przyjęcia komunijne, to większość i tak już odbyła się w maju. Ludzie planowali je przeważnie w domach. W czerwcu już niewiele u nas tych komunii się szykuje.

W Domu Weselnym „Za Borkiem" pierwsze, po miesiącach przerwy, przyjęcie weselne szykuje się 29 maja. Odbędzie się tak, jak trzeba - w reżimie sanitarnym, z limitem gości.

- Nareszcie możemy zorganizować wesele - cieszy się **Wiesław Brylewski**, właściciel Domu Weselnego „Za Borkiem" w Chełmie. - Przygotowania trwają, choć podczas tej przerwy też nie siedzieliśmy z założonymi rękoma, tylko odnawialiśmy, poprawialiśmy to, co należało. Wolne terminy wciąż mamy, można dzwonić i się umawiać. Wiele osób rzeczywiście nie chce wesel na pięćdziesiąt osób, tylko na sto czy sto pięćdziesiąt, tak, jak się to u nas przyjęło. Część narzeczonych przełożyła terminy wesel, nawet na dwa lata. **(mo)**

MARYSIA urodzona 09.04.2021 - fot. Małgorzata Cuper

Sukces ucznia Ósemki

Podsumowano wojewódzki konkurs „Echa Konstytucji 3 Maja w moim regionie", organizowany w 230. rocznicę uchwalenia Konstytucji 3 Maja przez **Beatę Mazurek** - poseł do Parlamentu Europejskiego, **Teresę Misiuk** - lubelskiego kuratora oświaty pod honorowym patronatem **Jarosława Stawiarskiego** - marszałka województwa lubelskiego. Zgłoszono 860 prac konkursowych. Nagrodzono sześć prac literackich i sześć prac plastycznych. Wśród najlepszych znalazła się praca plastyczna **Grzegorza Łagowskiego**, ucznia Szkoły Podstawowej nr 8 w Chełmie. Przy Pałacu Potockich w Radzyniu Podlaskim, gdzie tworzyła się historia Konstytucji 3 Maja, laureatom konkursu dyplomy i nagrody wręczali: europoseł B. Mazurek, **Przemysław Czarnek** - minister edukacji i nauki, T. Misiuk, **Robert Gmitruczuk** - wicewojewoda lubelski, **Zdzisław Szwed** reprezentujący marszałka województwa lubelskiego. W spotkaniu uczestniczył też **Arkadiusz Kwieciński**, dyrektor chełmskiej delegatury Kuratorium Oświaty w Lublinie. **(mo)**

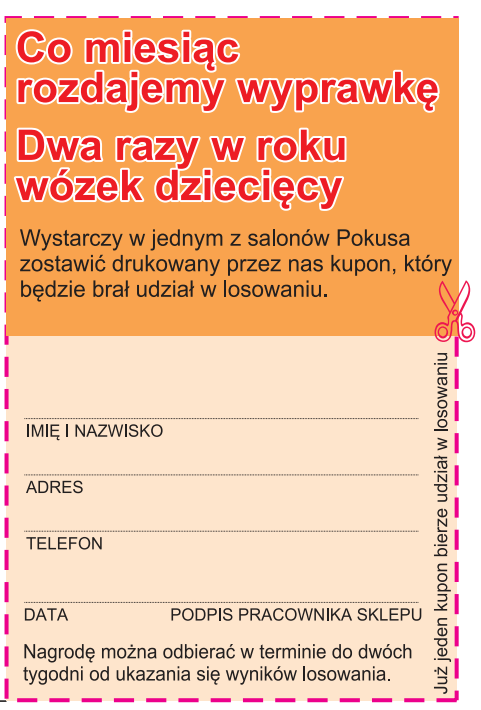

eprasa.pl 31c25aa892

Kiedy rzucić palenie? Najlepiej wczoraj!

Jaka jest szansa, że palenie odejdzie do lamusa w najbliższym czasie? Prawdopodobnie szybciej, niż sama nikotyna. W krajach poważnie dotkniętych nikotynizmem, jak Francja czy Wielka Brytania, zaleca się zastąpienie tradycyjnych papierosów nowoczesnymi alternatywami.

Z opublikowanego niedawno, siódmego już raportu Public Health England na temat korzystania z e-papierosów wynika, że „zebrane dane świadczą, że e-papierosy były znacząco bardziej skuteczne w ułatwianiu rzucenia palenia, niż nikotynowa terapia zastępcza". Obecnie wiele badań koncentruje się także na porównaniu szkodliwości tradycyjnego palenia z nową formą przyswajania tytoniu – za pośrednictwem aerozolu wydzielanego przy podgrzewaniu wkładów tytoniowych.

Rynek wyrobów, które są zamiennikami dla klasycznych papierosów dynamicznie się rozwija i będzie się z pewnością ciągle zmieniał. Umożliwia to rozwój technologii, a także wciąż trwające prace badawcze. Na rynku istnieje kilka różnych alternatywnych kategorii: e-papierosy, podgrzewacze tytoniu, a także relatywnie nowy w Polsce tytoń do żucia w saszetkach, np. Epok. Doustne produkty nikotynowe są bardzo popularne w Skandynawii, a dla ich użytkowników istotny może być fakt, że można ich używać właściwie w każdym miejscu i czasie, ponadto występują w różnych wariantach stężenia nikotyny. Warto wiedzieć, że w Norwegii odsetek osób używających tytoniu do żucia już dzisiaj jest wyższy, niż palących.

Podgrzewacze tytoniu pojawiły się później, niż e-papierosy, ale są kategorią bardzo dynamicznie się rozwijającą. Ważne jednak, by sięgać po te gruntownie przebadane, i tak, np. na urządzeniu glo Hyper przeprowadzono jak dotąd 44 testy behawioralne, 164 analizy chemiczne, 46 badań klinicznych i 75 testów określających wpływ na komórki organizmu. Urządzenie daje możliwość regulowania intensywności doznania przy pomocy dwóch trybów – standardowego lub intensywnego (boost), co może być istotne z punktu widzenia zaspokojenia pewnych nawyków, czy też tzw. „rytuałów". Wykazano, że gdy palacze wymienili tradycyjne papierosy na używanie podgrzewacza tytoniu w warunkach ambulatoryjnych, ich ekspozycja na toksyczne związki z dymu papierosowego została znacząco zmniejszona. Dla większości badanych biomarkerów ekspozycji, spadek ekspozycji był taki sam jak w grupie kontrolnej, która zaprzestała palenia – podsumowują autorzy publikacji *Changes in Biomarkers of Exposure on Switching From a Conventional Cigarette to the glo Tobacco Heating Product: A Randomized, Controlled Ambulatory Study*.

Leczenie zachowawcze
Terapia ozonem
Endodoncja
Protetyka
Profilaktyka - skaling, piaskowanie, lakierowanie, lakowanie

GABINET STOMATOLOGICZNY
lek. dent. Dorota Paradowska Kędzierawska
Chełm, ul. K. Kurpińskiego 12; tel. 82 565 80 11
ZAPRASZAMY poniedziałek, środa, piątek w godz. 9 - 17; wtorek i czwartek w godz. 11 - 19
polub nas na

SPECJALISTA rejestracja: 502 508 888
ORTODONTA
lek. Dent. Dominika Grabowska - Miazek
NOWOŚĆ! NAKŁADKI INVISALIGN
Leczenie dzieci i dorosłych - Aparaty zdejmowane i stałe

GABINET ZDROWIA PSYCHICZNEGO
Przychodnia Centrum
Dr n. med. Marek Daniłosio
specjalista psychiatra, psychoterapeuta
22-100 Chełm, ul. Szpitalna 47, tel. 82 569 90 10, 82 569 90 11
www.przychodniacentrum.com

Novena Clínica
lek. med. Piotr Kiwiński specjalista chirurg-onkolog
lek. med. Rafał Domagała specjalista chirurgii ogólnej
lek. med. Mariusz Nieróbca specjalista chirurgii ogólnej
lek. med. Maciej Siembida lekarz medycyny estetycznej
lek. med. Natalia Samołyk-Kogaczewska specjalista radioterapii onkologicznej
lek. med. Andrei Elikau otolaryngolog

PORADY ONKOLOGICZNE
CHIRURGIA
- OPERACJE PRZEPUKLIN
- OPERACJE STULEJKI, PLASTYKA NAPLETKA
- OPERACJE WODNIAKA JĄDRA
- OPERACJE GUZKÓW PIERSI
- USUWANIE ZNAMION I NOWOTWORÓW SKÓRY
- WYCINANIE WRASTAJĄCYCH PAZNOKCI
- USUWANIE BRODAWEK, ODCISKÓW
- USUWANIE KASZAKÓW, TŁUSZCZAKÓW
- KOREKTA BLIZN, „WSZYWKI"
- I WIELE INNYCH...

PROKTOLOGIA
- LASEROWE USUWANIE ŻYLAKÓW ODBYTU (HEMOROIDÓW)
- SZCZELINY ODBYTU
- „GUMKOWANIE" ŻYLAKÓW ODBYTU

CHOROBY ŻYŁ
- OPERACJE ŻYLAKÓW KOŃCZYN DOLNYCH - SYSTEM FLEBOGRIF, LASER CELON
- NIEWYDOLNOŚĆ ŻYLNA
- OWRZODZENIA KOŃCZYN
- SKLEROTERAPIA - ZAMYKANIE ŻYLAKÓW, NACZYNEK

LARYNGOLOGIA
- PORADY LARYNGOLOGICZNE
- LECZENIE KRWAWIENIA NOSOWEGO
- USUWANIE ZMIAN ŚLUZÓWKI JAMY USTNEJ, GARDŁA, NOSA
- PLASTYKA WĘDZIDEŁKA JĘZYKA, WARGI GÓRNEJ
- NACINANIE ROPNI, KRWIAKÓW
- USUWANIE WOSKOWINY Z USZU

MEDYCYNA ESTETYCZNA
- TOKSYNA BOTULINOWA „BOTOX"
- KWAS HIALURONOWY „RESTYLANE" – POWIEKSZANIE UST, KOREKTA ZMARSZCZEK
- OSOCZE BOGATOPŁYTKOWE – „WAMPIRZY LIFTING"
- MEZOTERAPIA I MIKRONAKŁUWANIE
- LASER FRAKCYJNY CO2 – KOREKTA ZMARSZCZEK, BLIZN, ROZSTĘPÓW
- NICI LIFTINGUJĄCE, PEELINGI MEDYCZNE
- LECZENIE NADPOTLIWOŚCI
- I WIELE INNYCH...

KOSMETOLOGIA
- DEPILACJA LASEROWA
- ZABIEGI PIELĘGNACYJNE, ODMŁADZAJĄCE, OCZYSZCZAJĄCE
- OCZYSZCZANIE MANUALNE TWARZY
- KWASY
- MANICURE, PEDICURE
- STYLIZACJA RZĘS I BRWI

691 98 45 45
www.novenaclinica.pl
rejestracja@novenaclinica.pl
ul. Szpitalna 37
22-100 Chełm
Zapraszamy pon.- pt. 10:00 -18:00

Diagnostyka COVID-19
BEZPŁATNE badanie RT-PCR w ramach NFZ

- Namiot Luxmed - Plac kupiecki 12 (wjazd od ul. Ks. J. Popiełuszki)
- Telefoniczna rezerwacja terminu pod nr 81 473 71 20
- Godziny pobrań wymazu: pon.-pt. 7.30-12.30, sob.-niedz. 8.00-12.00
- Wynik tego samego dnia

CENTRUM LUXMED MEDYCZNE

PRACOWNIA PROTETYCZNA
tech. dent. Jadwiga Branecka-Kania
WYKONAWSTWO I NAPRAWA PROTEZ
poniedziałek – piątek 10.00 -16.00
Chełm, Plac Kupiecki 10 (II piętro)
tel. 606-902-148

DIAGNOSTYKA laboratoria medyczne ...więcej niż wynik
www.diagnostyka.pl
Największa sieć laboratoriów medycznych w Polsce ...blisko Ciebie
Zapraszamy do Punktów Pobrań w Chełmie:
Al. 3-go Maja 22 (lok. 3) godz. pracy pn-pt 7.30-11.00 sob. 8.00-11.00
ul. Lubelska 66 godz. pracy pn-pt 7.30-11 oraz 15.00-17.00

LEK. TOMASZ WOJEWODA
SPEC. GINEKOLOG - POŁOŻNIK
KOMPLEKSOWA OPIEKA POŁOŻNICZA-GINEKOLOGICZNA
USG, KTG, cytologia
Przyjmuje poniedziałek 16.00-18.00
Chełm, ul. Wołyńska 32
REJESTRACJA
tel. 82 563 13 53, 82 565 13 53

KANA Katarzyna Kołodyńska
Pobieranie badań laboratoryjnych w domu pacjenta
- podstawowe badania krwi i moczu
- hormony, markery
- autoimmunologia, testy alergiczne
tel. 607 572 909
BADANIA WYKONYWANE W LABORATORIUM LUXMED W LUBLINIE

GABINET ZDROWIA PSYCHICZNEGO
Lek. med. Piotr Skubis
Specjalista psychiatra
Specjalista terapii środowiskowej
Psychoterapeuta
Chełm, ul. Mickiewicza 41
tel. 606 255 456
przyjmuje w poniedziałki od godz. 15⁰⁰ (także wizyty domowe)

Indywidualna Specjalistyczna Praktyka Ortodontyczna
lek. stom. Paweł Maciejczak
specjalista ortodonta
Nowoczesne metody leczenia wad zgryzu
Chełm, ul. Piłsudskiego 11a
poniedziałek-środa-piątek
tel. 082 / 563 02 71

eprasa.pl 31c25aa892

Renault Clio

E-Tech 140 KM

E-Tech to odpowiedź francuskiego koncernu na klasyczne hybrydy. Tak oznaczone Clio posiada aż trzy silniki - dwa elektryczne i wolnossący motor benzynowy - oraz innowacyjną skrzynię ze sprzęgłem kłowym. Jak to dokładnie działa, wnikać nie będziemy, ale jedno jest pewne: hybrydowe Clio to świetny samochód.

Nadwozie i wnętrze

Wygląd najnowszego Clio to połączenie klasyki z nowoczesnością z przewagą tego pierwszego. W nadwoziu ujrzymy bardzo mało ostrych rantów czy krawędzi, zdecydowanie dominują łagodne przetłoczenia tu i ówdzie podkreślone przez dyskretne chromowane dodatki jak listwa przy dolnej krawędzi drzwi, czy obwódka wokół szyb. 16-calowe felgi wprawdzie nie wpisują się w obecny trend „wielkości", ale za to opony o większym profilu skuteczniej tłumią nierówności oraz pozwalają na wjazd na wysokie krawężniki bez obawy o uszkodzenie rantu. Z przodu mamy zespolone światła nieco wystające spod pokrywy silnika i wielkie logo marki na środku atrapy chłodnicy. Z tyłu wzrok przyciąga słusznych rozmiarów spojler i szyba w kształcie odwróconego trapezu. Wnętrze robi bardzo przyjemne wrażenie już na pierwszy rzut oka. To zasługa przede wszystkim kremowych wstawek na drzwiach i desce rozdzielczej, które w zestawieniu z pomarańczową obwolutą drążka zmiany biegów i takim samym akcentem biegnącym wszerz przedniej części kabiny, bardzo skutecznie ożywiają kokpit. Minusem takiego zabiegu będą zapewne większe problemy z utrzymaniem czystości, zwłaszcza na drzwiach, ale coś za coś. Centralnym punktem Clio jest oczywiście wielki ekran dotykowy, który „wystaje" z deski rozdzielczej. Wygląda i działa dobrze, ale do pełni szczęścia brakuje choćby fizycznego pokrętła do audio. Rewelacyjna jest za to obsługa nawiewów i klimatyzacji, którą można ustawiać z zamkniętymi oczami. Okrągłą kierownica fajnie leży w dłoniach, choć wielu kierowcom może wydać się nieco za duża. Zegary w Clio są oczywiście wirtualne. Po bokach wyświetlacza mamy informację o pojemności baku i akumulatora, centralnie umieszczono wskaźnik aktualnego zużycia energii, a wokół niego mamy pozostałe bieżące informacje. Wygląda to schludnie i jest czytelne. Fotele są miękkie, ale bardzo wygodne. Duży zakres ich regulacji oraz kierownicy pozwala bezproblemowo dobrać odpowiednią pozycję. Z tyłu miejsca dużo nie ma, ale pamiętajmy, że Clio to auto miejskie tego samego segmentu co np. Toyota Yaris. Bagażnik w tej wersji pomieści 300 l bagażu i jest mniejszy w stosunku do wersji niehybrydowej o ok. 90 l.

Silnik i skrzynia biegów

Clio E-Tech to klasyczna hybryda z możliwością jazdy tylko na trybie elektrycznym. Środowiskiem naturalnym jest dla niego miasto i pod ruch uliczny dobrano parametry układu napędowego. Podstawą jest wolnossący motor benzynowy o pojemności 1,6 litra Pod maską znajdziemy też dwa silniki elektryczne: większy jest odpowiedzialny za napęd, mniejszy wspomaga rozruch i skrzynię biegów. To innowacyjna konstrukcja, którą zaczerpnięto z motorsportu. Nie ma w niej klasycznego sprzęgła, zaś sama przekładnia jest bardzo skomplikowana, ale dzięki temu może bardzo efektywnie przekazywać moc na koła. I robi to doskonale. W praktyce kierowca w ogóle nie czuje zmiany przełożenia, więc wrażenie jest podobne do jazdy samochodem całkowicie elektrycznym. Zresztą przy niższych prędkościach auto porusza się tylko na prądzie. Silnik spalinowy dołącza, gdy zdecydowanie wciśniemy gaz, albo gdy skończy się prąd no i oczywiście przy wyższych prędkościach. Nie ma możliwości ładowania baterii z zewnątrz. Zasilana jest ona w czasie jazdy, głównie podczas hamowania, ale też przez silnik benzynowy. Plusem takiego rozwiązania jest normalny zasięg na trasie wynoszący ok. 650 km oraz niewielkie zapotrzebowanie na paliwo. W mieście śmiało można zejść w okolice 4 litrów benzyny na 100 km. W trasie zużycie rośnie do 5,5 - 6 litrów, jest więc bardzo dobrze.

Zestaw silników generuje w sumie 140 KM, co przekłada się na sprint do setki w 9,9 sekundy, a prędkość maksymalna to 180 km/h. Szczerze powiedziawszy, byłem nieco zdziwiony takimi parametrami, bo siedząc za kierownicą hybrydowego Clio wrażenia były dużo „szybsze". Spod świateł auto startowało błyskawicznie, a lekką zadyszkę łapało dopiero od 80 km/h w górę. Dzięki elektryce reakcja na każde wciśnięcie gazu była natychmiastowa, więc jazda w mieście tym samochodem przynosi mnóstwo frajdy.

Zawieszenie i komfort jazdy

Renault Clio, choć niewielkie gabarytowo, jest bardzo komfortowym i przyjemnie jeżdżącym samochodem. Wyciszenie kabiny, jakość i spasowanie materiałów użytych do budowy kabiny i nastawy zawieszenia dają gwarancję, że podróż upłynie cicho i przyjemnie. Clio prowadzi się bardzo pewnie, nie boi się zapadniętych studzienek, nie jest podatne na boczne podmuchy wiatru. Reasumując, kto woli komfort nad sportowe wrażenia na pewno nie będzie zawiedzony tym samochodem.

Wyposażenie i cena

Najtańsze Clio kosztuje 52400 zł. Najtańsza wersja hybrydowa, czyli E-Tech to wydatek 89900 zł. Cennik odmiany testowej otwiera kwota 93400 zł. Po jej doposażeniu m.in. w błękitny lakier, zestaw multimediów z ponad 9-calowym ekranem, podgrzewane fotele, system kamer i jeszcze kilka innych elementów zbliżamy się do kwoty ok. 105 tys. zł.

Motocyklowe atrakcje na Żółtańcach

Wielkie atrakcje czekają na miłośników jednośladów w niedzielę (30 maja). Na torze motocrossowym Automobilklubu Chełmskiego w Żółtańcach odbędzie się 1. runda widowiskowego cyklu Motocykle Lublin Enduro Race.

- Celem imprezy oprócz sportowej rywalizacji jest propagowanie bezpiecznego uprawiania sportów motocyklowych w przystosowanych do tego miejscach. A tor motocrossowy w Żółtańcach w ostatnim czasie dzięki grupce entuzjastów bardzo się zmienił. W tej chwili jest to chyba najciekawszy tor w województwie lubelskim - zachęca do udziału w wydarzeniu **Grzegorz Gorczyca** z Automobilklubu Chełmskiego.

W zawodach mogą wystartować zarówno zawodnicy z licencją, jak również amatorzy posiadający motocykle terenowe. Wymóg: motocykle muszą być sprawne technicznie, ale nie muszą posiadać dowodu rejestracyjnego ani osprzętu. Szczegółowy regulamin oraz link do zapisów dla uczestników dostępne są na profilu „Motocykle Lublin Enduro Race" na Facebooku.

Zawody rozpoczną się o godz. 8:40 wyścigami quadów. Od godz. 10:10 planowane są wyścigi juniorów, a od 12:30 - seniorów. - Organizatorzy apelują do publiczności o rozwagę i ostrożność podczas kibicowania oraz dyscyplinę i podporządkowanie się poleceniom osób funkcyjnych - podkreśla Gorczyca.

Organizatorami zawodów są firma Enduro Enjoy oraz Motocykle Lublin, a patronat nad wydarzeniem objął wójt gminy Chełm. **(opr. pc)**

DOSTAWCY PRĄDU®
www.akumulatorypolska.pl
AKUMULATORY
Doradzamy Montujemy Ładujemy
centrum akumulatorów i klimatyzacji
Chełm, ul. Kolejowa 5, tel. 797 91 00 91 Pn.-Pt. 8-17 Sob. 8-14

CHEŁM Baza OPON SERWIS
OPONY CAŁOROCZNE
82/565-18-95
Dembowskiego 1/2

Akumulatory
SPRZEDAŻ - SERWIS
Do samochodów, ciągników, motocykli, skuterów.
Montaż oraz sprawdzenie alternatora GRATIS
Chełm, ul. Spółdzielcza 17
(boczna ul. Starościńskiej)
tel. 609 844 744

eprasa.pl 31c25aa892

NIERUCHOMOŚCI

25 LAT DOŚWIADCZENIA

ZAUFANIE ⇨ WIEDZA ⇨ SKUTECZNOŚĆ

Wybrane oferty

1.Mieszkanie w kamienicy 30m2, 2 piętro, po remoncie, z meblami, Centrum, c: 130.000;

2.M-3, 37m2, 4 piętro, ciemna kuchnia, os. Dyrekcja, c: 120.000; możliwa zamiana na M-2, parter – 2 piętro

3.Niestandardowy, dwupoziomowy lokal o pow. 48m2, 3 piętro, Centrum Chełma, możliwość zaadaptowania na biura, kancelarie, c: 240.000;

4.M-3, w kamienicy bezczynszowej 49m2, po remoncie generalnym, parter, wszystkie media miejskie, Centrum Chełma, c: 215.000;

5.M-4, 56m2, wc oddzielnie, 2 piętro, balkon od południa, nowe okna, Mieszkanie wolne – do zamieszkania od zaraz, os. Dyrekcja, c: 236.000zł – do negocjacji

6.Parter domu wolno stojącego 77m2 w tym 3 pokoje, kuchnia, łazienka z wc. Lokal po generalnym remoncie, działka 320m2, doskonała alternatywa dla mieszkania w bloku, okolice Centrum Chełma, c: 240.000zł - Pełne umeblowanie i wyposażenie kuchni w cenie.

7.Dom 1/2 bliźniaka parterowy z poddaszem użytkowym, o powierzchni 165m2, podpiwniczenie mieszkalne, garaż 1-stanowiskowy w bryle budynku. Rok budowy 2000. Działka 653m2 ogrodzona, zagospodarowana, liczne nasadzenia, osiedle Cementownia, c: 465.000; - do negocjacji

8.Dom wolno stojący piętrowy 400m2, możliwość zamieszkania dwóch rodzin (dwa niezależne wejścia), doskonały na działalność, działka 1500m2, dużo nasadzeń, basen, os. Hrubieszowska, c: 495.000;

9.Dom wolno stojący parterowy z poddaszem użytkowym 165m2, garaż 1- stan w bryle budynku, rok bud. 2008, działka 750m2 zagospodarowana, kostka brukowa, okolice ul. Metalowej, c: 710.000;

10.Dom wolno stojący parterowy z poddaszem użytkowym 260m2 w pełni wykończony, rok budowy 2001, działka 3000m2 ogrodzona, komfortowo zagospodarowana, liczne nasadzenia, dzielnica willowa, c: 1.100.000;

11.Nieruchomość komercyjna: budynek mieszkalny piętrowy 224m2, budynki użytkowe, murowane o łącznej pow. 300m2, przystosowane do prowadzenia działalności gospodarczej, działka gruntu o pow. 3600m2, os. Bazylany, c: 1.250.000;

12.Lokal użytkowy 66m2, parter, szyby antywłamaniowe, alarm, Centrum handlowe, c: 365.000;

13.**Lokal usługowo-produkcyjny o powierzchni 68m2 (wysokość 3,5m) parking, os. Kościuszki, c: 150.000; możliwa zamiana na mieszkanie.**

14.Lokal handlowo-usługowy o powierzchni 192m2, położony na parterze budynku 4- piętrowego, dodatkowo do użytkowania piwnica o powierzchni 128m2, winda towarowa, duże witryny, dwa wejścia do lokalu, parking, os. Słoneczne, c: 485.000; netto

15.Lokal biurowo - usługowy 137m2 (4 pomieszczenia, wc z łazienką, odrębne wc) 1 piętro, po remoncie, pełne media (c.o. miejskie). Doskonała lokalizacja na biura, kancelarie, Centrum Chełma c: 850.000zł - możliwość wynajmu w cenie 3000zł /m-c

16.Budynek wolno stojący użytkowy 90m2 na całości podpiwniczony, działka 180m2, os. Szpitalna, c: 70.000;

17.Budynek parterowy, murowany w centrum Chełma 400m2, działka 600m2, c: 425.000;

18.Budynek komercyjny, parterowy na wysokim podpiwniczeniu mieszkalnym z możliwością adaptacji poddasza o łącznej pow. 220m2, działka 781m2, Centrum Chełma, doskonała lokalizacja - możliwość prowadzenia działalności gospodarczej, c: 540.000;

19.Budynek komercyjny parterowy, murowany z cegły o pow. 953m2, działka 4289m2, piękne starodrzewy, w cenie projekt budowlany przebudowy i zmiany sposobu użytkowania budynku na niepubliczny zakład opieki zdrowotnej, zakład odnowy biologicznej oraz mieszkania, Chełm, c: 590.000; do negocjacji

20.Budynek komercyjny, murowany składający się z 6 segmentów po 130m2 każdy, sala sprzedażowa, monitoring, działka 0,25ha. Na działce drugi budynek murowany 200m2, doskonała lokalizacja, Chełm, c: do uzgodnienia

21.Budynek handlowo-usługowy przynoszący zyski, 2 piętrowy o łącznej pow. 1660m2 (wszystkie lokale w wynajmie) działka 1175m2, własny parking ogrodzony, Centrum Chełma.

22.Budynek mieszkalno - usługowy o łącznej 780m2, 3- kondygnacyjny, położony w samym centrum Chełma, działka 550m2, doskonała oferta dla inwestorów.

23.Działka komercyjna o pow. 3000m2 położona przy głównej ulicy miasta o natężonym ruchu, zabudowana budynkami usługowo-handlowymi o łącznej pow. 456m2, doskonała lokalizacja dla potencjalnego inwestora na prowadzenie działalności gospodarczej, c: 1.230.000;

24.Dzialka budowlano-usługowa 3000m2, możliwość podziału, os. Rejowiecka, c: 115zł/m2;

Biuro Obsługi Prawnej „VETO"
Chełm, ul. Lwowska 59 (koło ChSM),
tel. 82 562 11 46, 609 44 70 80, godz. 9⁰⁰-17⁰⁰
www.nieruchomosci-veto.gratka.pl e-mail:nieruchomosci-veto_xl@wp.pl

OPINIE O WARTOŚCI – WYCENY

Lokal mieszkalny o pow. 61,20m2, III piętro, po remoncie. Meble kuchenne wraz z wyposażeniem w cenie lokalu. Balkon loggia od południa, okna 3 szybowe. Blok po termomodernizacji w 2019r. Mieszkanie do zamieszkania od września, ul. Droga Męczenników, **c: 289.000**;

25.Działka budowlana 1714m2, ul. Wygon, c: 50.000;

26.Działka budowlana 1600m2, ul. Jarzębinowa, c: 104.000;

27.Działka budowlana 1599m2, ul. Wygon, c: 36.000;

28.Działka budowalana 1434m2, ul. Wiercieńskiego, os. Bazylany, c: 85zł/m2

29.Działka usługowa 1127m2 wg planu pod składy, magazyny, hurtownie, ul. Wygon, c: 30.000;

30.Działka budowlana 1082m2, os. Prusa, c: 65.000;

Nie znasz wartości rynkowej?
ZADZWOŃ
Pomyłki są zbyt drogie!

31.Działki budowlane od 1000m2 media: woda, prąd, Wolwinów, c: 85zł/m2

32.Działka budowlana 940m2, kształt zbliżony do kwadratu, media w ulicy os. Wolwinów, c: 72.000;

33.Działka budowlana 900m2, asfalt, os. Bazylany, c: 150zł/m2

34.Działka komercyjna – pod budownictwo wielorodzinne 5200m2, media przy działce, os. Zachód, c: 550.000;

gmina Chełm

1.Dom parterowy murowany 50m2 do rozbiórki lub generalnego remontu, działka 6600m2, c: 100.000;

TŁUMACZENIA PRZYSIĘGŁE
- języki świata -

2.Dom parterowy z poddaszem, drewniany 110m2, garaż 3- bramy wjazdowe o pow. 200m2, działka 20a, c: 268.000;

3.Dom wolno stojący parterowy z poddaszem użytkowym o pow. 120m2, rok budowy 2008, działka o pow. 2065m2, ogrodzona, 13 km od Chełma, c: 398.000;

4.Dom wolno stojący, piętrowy 220m2, budynek gospodarczy 580m2 – wymieniony dach, działka 9ha, przy drodze asfaltowej, 5 km od Chełma, c: 800.000;

5.Działka komercyjna przy głównej drodze wylotowej na Lublin o pow. 1,33ha (szer. 86m) Doskonała oferta dla inwestora, c: 75zł/m2

6.Działka komercyjna, 9500m2, Janów ul. B. Prusa, c: 17zł/m2

7.Działka budowlana o powierzchni 3656, położona przy głównej drodze Chełm- Włodawa, media, Horodyszcze Kolonia, cena: 55zł/m2 – do negocjacji

8.Dwie działki usługowe o pow. po 3500m2 położone obok siebie. Trasa Chełm – Lublin, Janów, c: 75zł/m2

9.Działka gruntu 2400m2, malowniczo położona z widokiem na panoramę Chełma, możliwość rekreacji, blisko las, budynek gospodarczy, obrzeża Chełma, c: 49.000;

10.Działka budowlana 2400m2, przy lesie, Podgórze k. Janowa, c: 79.000;

11.Działka budowlana 2000m2 (szer. 30m), media, liczne nasadzenia, Srebrzyszcze, c: 60.000;

12.Działka budowlana 2000m2, asfalt, media, Janów I , c: 150.000;

13.Działka budowlana 1681m2, Horodyszcze Kolonia, c: 55zł/m2

14.Działki budowlane od 1500m2, Depułtycze Królewskie, c: 35zł/m2

15.Atrakcyjna działka budowlana 1272m2 (szer.34m) położona w doskonałej lokalizacji, na nowo powstałym osiedlu domków jednorodzinnych, Pokrówka, ul. Majowa, c: 150zł/m2

16.Dzialki budowlane po 1260m2, Strupin Duży, c: 40zł/m2

17.Działki budowlane od 1000m2, Żółtańce Kolonia, c: 75zł/m2

18.Kilkadziesiąt atrakcyjnych działek budowlanych o pow. od 1200m2 położonych przy ul. Pana Tadeusza, Adama Mickiewicza, Balladyny - Janów I, cena od 52zł/m2 brutto

19.Działki budowlane o pow. od 892m2, położone na nowo powstałym osiedlu domków jednorodzinnych, media, Okszów, c: od 60zł/m2

20.Działki budowlane od 722m2, Staw, c: 45zł/m2 brutto

gmina Dorohusk

1. Dom wolno stojący piętrowy 170m2 + piwnica + poddasze do adaptacji. Parter przystosowany do prowadzenia działalności gosp., działka 1622m2, doskonała lokalizacja, c: 229.000;

U nas kupisz
projekt budowlany
taniej niż przez internet

2. WYMARZONY DOM NA WSI:
dom drewniany 4 – izbowy o pow. 70m2, obora murowana 100m2 – możliwość przekształcenia na cele mieszkaniowe, woda, prąd, działka 2300m2, starodrzew, przepiękna okolica nadburzańska, 20min drogi od Chełma, c: 49.000;

gmina Dubienka

1. Grunt rolny 13,29ha w jednym kawałku, położony na terenie Strzeleckiego Parku Krajobrazowego, c: 15.000zł/ha - do neg.

2. Budynek wolno stojący o konstrukcji metalowej, ocieplony 40m2, z możliwością prowadzenia działalności handlowej jak i zmiany funkcji na mieszkalną, działka, c: 18.000;

Krasnystaw

1. Budynek wolno stojący o funkcji komercyjnej 350m2, parter na całości przeznaczony pod usługi i handel, na piętrze zlokalizowane są 2 lokale mieszkalne o łącznej pow. 150m2, działka gruntu z możliwością rozbudowy, Centrum Krasnegostawu, c: 1.340.000;

gmina Kamień

1. Trzy działki budowlane po 1500m2, blisko las, zalew, Natalin, c: 42.000;/ działka;

2. Działka budowlana 2909m2 z możliwością podziału na dwie działki po 1450m2, centrum, c: 40zł/m2

3. Działka rolno - budowlana 8600m2 przy drodze asfaltowej, c: 79.900;

4. Działka budowlana 1,40ha położona przy głównej drodze, wszystkie media w drodze, c: 18zł/m2 – możliwy podziału;

gmina Kraśniczyn

1. Działka komercyjna o pow. 2,16ha, w części wybetonowana, stacja trafo w odległości ok. 100m, przy drodze asfaltowej, c: 200.000;

gmina Rejowiec

1. Grunt rolny o łącznej pow. 2,94ha, w tym las o pow. 1,21ha - Wólka Kańska, Kanie, c: 35.000;

2. Działka gruntu pod zabudowę o pow. 700m2 , przy asfalcie, Wólka Kańska, c: 6.900;

gmina Ruda Huta

1. Grunt leśny 0,74ha (sosna, brzoza, olsza) wiek 55 lat, c: 25.000;

2. Grunt rolny 2,80ha, w części staw, lasek,. c: 55.000;

3. Łąka 1,22ha c: 25.000;

Siennica Różana,

1. Las mieszany o pow. 2800m2, wiek ok. 100 lat, c: 5.500;

gmina Siedliszcze

2. Dom wolno stojący piętrowy, murowany 160m2, działka 4900m2, budynki gospodarcze, doskonała lokalizacja na agroturystykę, 300m od zalewu, c: 299.000;

3. Działka budowlana 700m2, odległość 200m od zalewu, Majdan Zahorodyński, c: 20.000;

gmina Świdnik

1. Obiekt produkcyjno - magazynowy składający się z budynków o łącznej powierzchni ponad 6 000 m2. Działka gruntu 1,65ha ogrodzona, c: 3.200.000zł

Trawniki

1. Działka gruntu o łącznej pow. 1700m2, możliwość zabudowy, c: 6.000;

2. Działka gruntu 1000m2, Dorohucza, c: 3.000;

gmina Wola Uhruska

1. Działka gruntu z prawem zabudowy 3200m2 (szer. 30m), przy drodze asfaltowej, 300 do rzeki Bug, końcem dotyka ściany lasu, przepiękna okolica, Zbereże, c: 65.000

DO WYNAJĘCIA:

1.Magazyn 420m2, dzielnica przemysłowa, c: 4.000zł netto

2.Budynek użytkowy 400m2 w tym magazyn 130m2 wszelkie media, monitoring, plac ogrodzony, Chełm, c: 7.000zl netto

3.Budynek użytkowy parterowy z poddaszem 250m2, os. Dyrekcja, c: 5000zł + media

4.Lokal użytkowy 20m2, 2 piętro, winda, Centrum Chełma, c: 1000zł (czynsz najmu) w tym media

5.Lokal użytkowy 50m2, parter, Centrum Chełma, c: 1800zł + media

6.Lokal handlowy 56m2, parter, ul. Lubelska, c: 2600zł netto + media

7.Lokal użytkowy 60m2, 1 piętro, Centrum Chełma, c: 1200zł netto + media

8.Lokal użytkowy 60m2, parter, w nowo odrestaurowanej kamienicy w Centrum Chełma,

możliwość regulacji powierzchni, c: 60zł/m2

9. Lokal handlowy 70m2, wysoki parter, Centrum Chełma, c: 1500zł + media

10. Lokale użytkowe od 80m2 - 130m2 1 piętro w odrestaurowanej kamienicy, Centrum Chełma, doskonałe na działalność biurową, ul. Lubelska, c: od 20zł netto/m2 + media

11. Lokal użytkowy 128m2, parter, centrum Chełma, c: 35zł/m2

12. Lokal użytkowy na parterze kamienicy 204m2, możliwość adaptacji na gab. lekarskie, Centrum Chełma, c: 2800zł + media

13. Lokal handlowy 260m2, 1 piętro, ul. Lubelska, c: 32zł/m2

14. Mieszkanie dwupoziomowe, bezczynszowe 66m2, 2 piętro, kuchnia umeblowana, Centrum, c: 1200zł (czynsz najmu) + media

15. Mieszkanie w kamienicy bezczynszowej 34m2, 1 piętro, c.o. własne gazowe, umeblowane, Centrum Chełma, c: 800zł (czynsz najmu) + media

16.Piętro domu wolno stojącego 80m2 z oddzielnym wejściem (4 pokoje) dla pracowników firmy, możliwość parkowania na posesji, teren ogrodzony, wolne od 01 czerwca, os. Hrubieszowska, c: 1.650zł + media

Ogłoszenia drobne

WYPOŻYCZALNIA SAMOCHODÓW HIT
TEL: 505-379-192
www.hit-wypozyczalnia.pl

✓ BMW X6	✓ BMW F10	✓ RENAULT TRAFIC
M PAKIET automat	X DRIVE automat	9-OSÓB BUS
✓ JAGUAR	✓ AUDI A6	✓ FORD TRANSIT
XE automat	3.0TDi QUATTRO	8-OSÓB BUS
✓ VW ARTEON	✓ FORD FOCUS	✓ FIAT DUCATO
R-LINE autmat	1.6 Benz. automat	L4 H3 MAXI BUS

oraz 40 innych modeli w ofercie
SAMOCHODY ZASTĘPCZE BEZ OPŁAT

SAMOCHODY DO ŚLUBU

✓ LEXUS ES350
✓ LEXUS NX 360
✓ JAGUAR XE

✓ AUDI A6
✓ AUDI Q7
✓ BMW F10

SPRZEDAM AUTO-MOTO

•Audi A4, 1,9tdi 04r. kombi grafit zamiana na B7/B8, tel. 512 130 003

•Audi B4, 95r. czarny 1,9tdi, tel. 512 111 926

•BMW E46 320D 136KM 00r., 5.900zł, tel. 506 703 349

•Citroen Xsara 1,9d 00r. srebrny 5d st. bdb. bez śl. korozji hak, 2.999zł, tel. 500 433 263

•Daewoo (FSO Motor) Tico 98r. 0,9b 65KM szary opłacony sprawny 1wł., 1.100zł, tel. 780 053 558

•Fiat Seicento 0,9 st. db. 01r., 1.100zł, tel. 600 424 618

•Ford C-max 1,8tdci 08r. 212000km srebrny pdw 2 kpl. opon, nowy rozrząd i sprzęgło, tel. 607 160 180

•Ford Fiesta MK7, 04r. 1,4tdci 5d grafit przebieg tylko 140000km, tel. 511 957 999

•Ford Kuga 2,0tdi 140KM 145000km opłacony hak bogata wersja, 42.500zł, tel. 506 871 774

•Ford Mondeo MK3, 2,0d 02r. czarny kombi, 2.000zł, tel. 603 453 156

•Ford Transit 07r. 2,2d zadbany kolor żółty, 12.500zł, tel. 668 433 166

•Honda Civic 1,6, 98r. srebrny, 1.700zł, tel. 509 539 019

•Honda CRV, 14r. 1,6d suv czarny, salon Polska pełne wypos. bezwypadkowy, 49.500zł, tel. 535 177 917

•Honda frv 06r. 2,2d szary 6-os. st. tech. bdb. 11.600zł, tel. 511 957 999

•Honda Jazz 06r. 1,4b 5d pełne wyposażenie po liftingu st. bdb., 7.800zł, tel. 504 190 471

•Mercedes A160 benz 99r. st. bdb. sprawny 2 komplety kół, tel. 693 368 379

•Mercedes E270 cdi 00r. Avantgarde 303000km cz skóra 2 kpl. kół, Włodawa, 9.600zł, tel. 667 113 386

•Mercedes S420, 96r. czarny 8cyl. do jazdy benz. skóra 200000km w. ameryk., 19.500zł, tel. 608 223 515

•Motocykle zabytkowe: MZ Troph 7.000zł, Simson SR50 4.500zł, MZ TS 8.000zł, tel. 790 853 551

•Motorower Romet 777, 08r. nowy akumulator st. bdb. opłacony, 1.500zł, tel. 795 821 149

•Nissan Micra 1,2 K-12 pure drive 12r. 1wł. sprow. mały przebieg 5d srebrny, 19.200zł, tel. 507 506 152

•Nissan pixo 11r. 1,0b niebieski 5d st. bdb. 10.800zł, tel. 511 957 999

•Opel Agila B, 12r. 1,0b 5d czerwony przebieg tylko 38000km, 17.500zł, tel. 511 957 999

•Opel Antara suv 4x4 cosmo 07r. 150KM 2,0cdti cz, możliwa zamiana, 20.000zł, tel. 603 376 572

•Opel Astra 1,4b 97r. st. bdb. zielony sedan, 2.800zł, tel. 605 160 176

KUPIĘ ZABYTKOWE
MOTOCYKLE SAMOCHODY
LATA 1900-1990
SPRAWNE DO REMONTU
TEL. 505 379 192

Skup Aut
OSOBOWE - BUSY - całe, jeżdżące, uszkodzone, bez prawa rejestracji
CAŁE WOJ. LUBELSKIE
TRANSPORT - GOTÓWKA
Włodawa - tel. 727 563 368

KUPIĘ SAMOCHODY
▸ osobowe ▸ dostawcze
▸ roczniki 2010-2019
ZAPRASZAMY RÓWNIEŻ DO WSTAWIENIA W KOMIS
GOTÓWKA OD RĘKI
Chełm, ul. Chemiczna 11B
tel. 505379192, 513010121

eprasa.pl 31c25aa892

POŻYCZKA OKAY
Pierwsza pożyczka Za DARMO
Chełm, ul. Lwowska 21 A
Tel. 884-885-686

•Opel Astra H, 05r. 1,6b 105KM bezwypadkowy w ciągłej eksploatacji 164000km, tel. 797 131 036
•Opel Corsa 1,4b 05r. 230000km, super stan, bogate wyposażenie, 8.900zł, tel. 600 077 521
•Opel Corsa C, 04r. 1,0b niebieski, 3.900zł, tel. 511 957 999
•Opel Corsa D, 14r. 1,3cdti 5d kolor morski 160000km, 19.900zł, tel. 505 725 074
•Opel Meriva 1,7cdti 04r. 239000km klim. manual. sil. japoński 2 kpl. opon 2020r., 3.800zł, tel. 662 260 948
•Opel Vectra 1,8b+g 91r., 9.500zł; Zetor 6711, 75r., 17.500zł; garaż blaszak, 1.800zł, tel. 502 858 956
•Opel Vectra B, 1,6, 96r. tanio, tel. 512 545 231
•Opel Vectra C, 2,2dti 04r. kombi hak uszkodzony silnik, brak OC, odbiór lawetą, 2.100zł, tel. 577 967 757
•Opel Zafira A, 2,0dti 05r. srebrny 7os. zarej. abs cz wk k h es el rm af temp navi pp, tel. 695 645 932
•Peugeot 206, 00r. st. db. opłaty do 07, tel. 502 450 907
•Peugeot 301, 14r. 1,2b sedan grafitowy 150000km, 22.900zł, tel. 505 725 074
•Renault Laguna 1,8b+g 95r. w ciągłej eksploatacji, tel. 667 215 747
•Renault Scenic 1,5dci 09r. czarny 210000km, 13.500zł, tel. 509 392 176
•Seat Ibiza IV, 10r. 1,4tdi bordowy 5d ew. zamiana, 14.900zł, tel. 511 957 999
•Seat Leon 1,6b+g 01r. zielony st. db. sprawny, 4.200zł, tel. 514 314 907
•Seat Toledo 1,6b+g 00/01r. 2 kpl. kół 1wł. zarejestr. opłacony do X.21r. sprawny, 4.600zł, tel. 694 142 839
•Skoda Octavia kombi 04r. szary 258000km, bogata wersja 1,9tdi, 110KM, 9.900zł, tel. 501 720 365
•Skuter 125, części BMW E36, alufelgi, tel. 721 536 080
•Skuter SYM Orbit 50, 08r. zarejestrowany ubezpieczony przeb. 5800km, 1.600zł, tel. 511 808 756
•Smart Forfour 5d 1,1b 05r., 9.000zł, tel. 720 770 315
•Toyota Auris 09r. 1,4 d4d 150000km szary st. bdb., 16.900zł, tel. 511 957 999
•Toyota Avensis kombi 04r. 2,0tdi mało pali, w skórze, bogato wypos. hak i inne, 9.500zł, tel. 503 998 358
•Volvo S40, 2,0b skóra ksenony alufelgi 02r., 2.150zł, tel. 603 453 156
•VW Golf 1,6b 95r. zielony zadbany st. db., tel. 609 213 285
•VW Golf IV, 01r. 1,6b+g klimatronik srebrny, nowe opony rozrząd akumulator, 8.100zł, tel. 518 405 415
•VW Golf Plus 1,6tdi 105KM 184000km 12r. opłacony bogata wersja, 33.500zł, tel. 506 871 774
•VW Passat 1,9tdi B4 96r. kombi hak czerwony opłacony, do małych poprawek, 2.500zł, tel. 577 967 757
•VW Passat kombi czarny 1,8b+g 94r. 2 kpl. opon opłaty aktualne st. db., 2.000zł, tel. 512 396 584
•VW Touran 12r. 1,6tdi 105KM szary st. bdb. ew. zamiana, 27.500zł, tel. 511 957 999

AUTO-CZĘŚCI I AKCESORIA

2 felgi stalowe 6J15, ET50, 5x114.3, fi.60, 70zł, tel. 502 002 053

•4 koła letnie 165/60/14, 200zł, tel. 575 797 077
•Alternator Citroen, Peugeot, tel. 507 377 277
•Alufelgi 15" z oponami letnimi do Vectry (foto na telefon), 699zł, tel. 511 815 547
•Antena CB, tel. 509 945 209
•Części - zespoły używane Star 200, 660, Jelcz, MPS-2, Roman, koła kpl. Jelcz, Roman, tel. 604 318 210
•Daewoo Matiz części, od 5zł, tel. 609 905 312
•Drzwi prawe i komplet siedzeń Fiat 126p, rozrusznik T25, pompa paliwowa części T25, tel. 693 368 357
•Dużo części z Fiata Uno 1,0 z 1997r., tel. 790 682 189
•Felgi alum. VW Skoda Audi 16" 15", opony 205/55/16, 185/60/15, stalowe 14" 185/60/14, tel. 797 879 644
•Felgi aluminiowe 15" z oponami 4 otwory 4szt., 800zł, tel. 668 546 299
•Felgi stal. 15" 4 śruby st. bdb., tel. 509 945 209
•Felgi stalowe 15" nowe 2szt., 50zł, tel. 663 948 251
•Felgi stalowe 16" 4 otwory 4szt., 200zł, tel. 668 546 299
•Koła bezdętk. 22,5x10, silnik Mercedes 2,4d +skrzynia bieg., koła zimowe Sprinter, tel. 512 111 926
•Koło zapasowe dojazdówka na 4 śruby nowe, 60zł, tel. 507 066 140
•Most tył Iveco, skrzynia bieg. Audi +półosie, tel. 512 111 926
•Nowe CB radio (lokalizacja okolice Włodawy), 299zł, tel. 518 269 099
•Opona 195/60/14 letnia 2szt. bieżnik 6mm, Chełm, 15zł/szt., tel. 515 517 055
•Opony letnie 175/65/14 na felgach stalowych Peugeot Citroen st. bdb., 320zł, tel. 725 826 944
•Opony letnie Barum Bravuris 185/60/14, 2szt., 110zł, tel. 505 725 074
•Opony letnie Bridgestone 175/65/15 st. db. bieżnik 6mm 4szt., 200zł, tel. 509 100 047
•Opony letnie Hankook Ventus Prime 205/55/16, 150zł, tel. 605 282 579
•Opony letnie z felgami al. Vectra C 205/60/16, 750zł, tel. 739 505 447

KUPIĘ

* samochody ciężarowe * naczepy
DAF, MERCEDES, MAN, VOLVO
GOTÓWKA OD RĘKI tel. 505 379 192

•Opony Matador Nordicca suv 4x4, 235/60/18, tel. 504 377 961
•Opony używane bardzo duży wybór od 30zł, Żółtańce-Kolonia, tel. 663 502 292
•Opony, felgi różne marki i rozmiary, alufelgi VW, Fiat, Seat - tanio, tel. 797 879 644
•Pompa paliwowa do VW Polo 99r. benzyna st. db., 60zł, tel. 507 066 140
•Półośki do Mercedesa kołpaki niklowane 14, tel. 507 788 879
•Reflektor Passat, sprężyny Audi, pompka paliw. VW, 4 opony letnie 195/55/15, felgi stal., tel. 518 935 177
•Sprężarka do Zafiry I, 2,0tdi, tel. 507 788 879
•Sprzęgło do Citroena Peugeota, tel. 516 303 079
•Sprzęgło z dociskiem łożyskiem Citroen Peugeot, tel. 516 303 079
•Wszystkie części Audi 80 B4 B5 A6 2,5tdi, bus Iveco 35-10, koła z Jelcza, tel. 512 111 926

SPRZEDAM NIERUCHOMOŚCI

•61m2 parter 4 pok. ul. Piłsudskiego, 262.000zł, tel. 729 874 514
•6ha ziemi gm. Wierzbica, tel. 696 168 321
•74m2 Zachodnia balkon 3pok. wc oddzielnie do remontu, tel. 514 844 734
•75,5m2 mieszkanie w Cycowie 4pok. Ip. - okazja, 199.000zł, tel. 513 205 885
•9ha +zabudowania 5km od Chełma, tel. 726 383 868
•Budynek 100m2 pod działalność, produkcję i usługi, 92.000zł, tel. 605 211 221
•Budynek 80m2 na dz. 770 m2 pod działalność, usługi ul. Lubelska, tel. 605 211 221
•Budynek komercyjno-mieszkalny 350m2 ul. Powstańców W-wy, tel. 605 211 221
•Budynek usł.-prod. 250m2 dz. 700m2 Chełm, sprzedaż w ratach 2.000zł/m-c, 380.000zł, tel. 694 088 970
•Budynki drewniane przy szosie 10km od Chełma dz. 0,5ha wraz z polem uprawnym, tel. 795 911 698

Dom z bud. gosp. w stanie surowym dz. 16a Okszów ul. Chabrowa, tel. 518 938 242

•Dom - siedlisko 68m2 z dz. 6300m2, 12km od Chełma, tel. 605 211 221
•Dom 2rodz. 220m2, 2 garaże solary dz. 21a zagospodarowana Chełm Rejowiecka, tel. 509 080 877
•Dom do rem. zab. szer. 168m2 piwnica 60m2 garaż 67m2 dz. 738m2 Sawin, 220.000zł, tel. 505 280 226
•Dom do remontu 167m2 piwnica 60m2 garaż 67m2 dz. 738m2 Sawin, 220.000zł, tel. 505 280 226
•Dom do remontu na dz. 3,5a w Chełmie przy ul. Kopernika, 150.000zł, tel. 514 306 963
•Dom nowy 115m2 szeregowy, blisko centrum - lub zamiana na mieszkanie z dopłatą, tel. 605 211 221
•Dom ok. 130m2 dz. 6a +garaż Chełm ul. Hrubieszowska, tel. 607 271 280
•Dom part. podpiw. z podd. garaż w bryle domu obora mur. gosp. rolne 11ha gm. Chełm, tel. 605 490 938
•Dom part. st. sur. 110m2 obora stodoła piwnica dz. 0,5ha Bytyń gm. Wola Uhr., 280.000zł, tel. 724 520 400
•Dom piętrowy 150m2 oficyna 80m2 garaż mur. 30m2 dz. 901m2 Chełm, 340.000zł, tel. 661 780 142
•Dom siedlisko 0,83ha Olenówka gm. Dorohusk, tel. 602 353 086

Domek nad jeziorem Białym sprzedam, tel. kont. 606 945 577

Sprzedam ATRAKCYJNE DZIAŁKI w Okszowie, tel.606 945 577

Działkę nad Jeziorem Białym 20 arów w Centrum sprzedam, tel. kont. 606 945 577

•Dz. 0,96ha Pawłów nr dz. 1245 vis a vis hotelu Regent, 99.000zł, tel. 510 021 677
•Dz. 1,3ha Anusin bezpośrednio przy trasie Chełm-Lublin, 99.000zł, tel. 510 021 677
•Dz. 1700m2, 1200m2 ul. Bieławin, 40zł/m2, tel. 505 379 192
•Dz. 3ha Żółtańce gm. Chełm nr dz. 216/1 w sąsiedztwie nowa zabudowa mieszkaniowa, tel. 510 021 677
•Dz. 4327m2 z budynkami ul. Kolejowa wszystkie media, tel. 696 567 683
•Dz. 44a blisko granicy Dorohusk, tel. 669 709 337
•Dz. 44a, 800m od granicy Dorohusk, tel. 669 709 337
•Dz. 885m2 w kształcie trójkąta pod Borkiem ul. Ogrodnicza w Chełmie, 50zł/m2, tel. 504 656 157
•Dz. 9900m2 Srebrzyszcze dojazd z 2 stron bezpośr. przy trasie Chełm-Dorohusk, 25zł/m2, tel. 505 379 192
•Dz. bud. 0,28ha Nowiny media, dz. rol.-bud. rekreacyjna 0,5ha Ruda-Kol. media, tel. 501 618 453
•Dz. bud. 0,2ha Srebrzyszcze ul. Osiedlowa, 60.000zł, tel. 511 702 611
•Dz. bud. 0,5ha uzbr. szosa chodnik Kamień ul. Szlachecka, tel. 825 630 053
•Dz. bud. 1000m2, Żółtańce-Kolonia, tel. 600 505 350
•Dz. bud. 10a z mediami woda prąd Chełm ul. Diamentowa, 155.000zł, tel. 509 688 209
•Dz. bud. 18a w Świerżach za mleczarnią przy głównej drodze, 20.000zł, tel. 518 420 439
•Dz. bud. 18a Wólka Czułczycka, tel. 535 940 680
•Dz. bud. 30a Weremowice, tanio, tel. 507 581 360
•Dz. bud. 6000m2 ze stawem w Nowinach 3km od Chełma, tel. 605 211 221
•Dz. bud. narożna 16,36a Chełm ul. Klonowa wszystkie media w drodze przy działce, tel. 506 617 700
•Dz. bud. uzbr. 140a Kamień ul. Hrubieszowska, 18zł/m2, tel. 600 431 519
•Dz. bud.-rol. 0,74ha Strupin Duży gm. Chełm (wodociąg, przy szosie) +0,05ha lasu, tel. 510 122 377
•Dz. bud.-rolna 48a Strupin Łanowy, 20zł/m2, tel. 510 231 734

KUPIĘ NIERUCHOMOŚĆ W CHEŁMIE
może być z nieuregulowanym stanem prawnym
telefon: 505 379 192 513 010 121

•Dz. rolna 2ha z możliwością zabudowy w Brzeźnie 150m od DK12 dojazd drogą asf., tel. 607 678 893
•Dz. usługowo-bud. 11200m2 ze stawem Okszów ul. Kwiatowa, 120.000zł, tel. 605 211 221
•Dz. zagrodowa 16a uzbr. Józefin gm. Kamień, tel. 508 238 014
•Działka w Janowie, tel. 605 211 221
•Działki budowlane w Janowie ul. Wallenroda, niezadrzewione, od 79.000zł, tel. 729 871 068
•Działki Podgórze gm. Chełm nr dz. 152, 153 (0,47ha, 0,75ha), 99.000zł, tel. 510 021 677
•Garaż 18m2 róg Lwowska/ Wolności, 45.000zł, tel. 605 963 913
•Grunt rolny 0,51ha Mołodutyn gm. Kamień nr dz. 135/1, tel. 510 021 677
•Hala magazyn 1000m2 Okszowska puste 2 wjazdy wc biura zaplecze, tel. 511 020 508
•I AWP 2pok. 45m2 balkon puste IIIp., tel. 507 982 778
•Ip. 3pok. gaz wspólnota Mickiewicza balkon, tel. 515 959 229
•Ip. 3pok. wc oddzielnie Piłsudskiego balkon ChSM gaz, tel. 518 337 454
•Karłowicza 3pok. 59m2 czynsz 450zł gaz piwnica wc oddzielnie, tel. 511 020 508
•Kawalerka 32m2 IIp. Dyrekcja Górna ul. Słowackiego Chełm, tel. 729 482 394
•Kawalerka bezczynszowa 30m2 w centrum Ip., 160.000zł, tel. 697 497 817
•Kawalerka na parterze z ogrodem, tel. 601 916 800
•Las 1,26ha Rakołupy Duże, sosna, grab, dąb, ok. 80 lat, 52.000zł, tel. 504 375 579
•Legionów Polskich 54m2 ładne 2pok. balkon gaz meble, tel. 514 844 734
•Legionów Polskich z garażem 61m2 IIIp. balkon gaz wspólnota czynsz 450zł, tel. 502 225 587
•Lokal 50m2 ul. Wojsławicka parter, 220.000zł, tel. 605 211 221
•M-3 parter 53,88m2 Chełm, balkon, blok z 2020r. wyk. pod klucz +nowe AGD, 314.000zł, tel. 669 707 262
•M-3 ul. Sienkiewicza, w pokojach dębowy parkiet, nowe instalacje elektr. IIIp., 198.000zł, tel. 514 816 907
•M-3, 36,5m2 IVp. ul. Piotra Skargi, tel. 781 945 185
•M-3, 52m2 IVp. ul. Wolności idealne dla rodziny, w pobliżu przedszkole i szkoła, tel. 608 815 415
•M-4, 48,9m2 Ip. środkowe ul. Grota-Roweckiego, tel. 724 309 685

KUPIĘ DZIAŁKĘ W OKUNINCE
lub bliskiej okolicy - moze być z budynkiem
tel. 510 021 677

•M-4, 55m2 IIp. wolne balkon od płd. os. Dyrekcja, 236.000zł, tel. 601 169 899
•M-4, 61,20m2 IIIp. meble kuch. w zabudowie w cenie ul. Droga Męczenników, 289.000zł, tel. 605 963 913
•M-4, 65m2 IIp. gaz c.o. nowe okna KW blok ocieplony Rejowiec, 180.000zł, tel. 609 413 260 (po 17:00)
•M-4, 71m2 IVp. z wyposażeniem ul. Wolności, tel. 789 466 336
•M-4, 76m2 os. Dyrekcja IIp. wspólnota niski czynsz, 255.000zł, tel. 605 211 221
•Magazyn hala Okszowska pow. 1000m2, 2 wjazdy wc biura zaplecze, tel. 515 959 229
•Magazyn z zapleczem biurowo-socjalnym 268m2, 217.000zł, tel. 605 211 221

Mieszkanie 55m2 IIIp. Chełm Dolna Dyrekcja sprzedam, tel. 606 945 577

•Mieszkanie 29m2 Krasne, 60.000zł, tel. 518 346 980
•Mieszkanie 59,9m2 3p+k+ł+wc parter, balkon, Wolności, tel. 503 043 545

SPRZEDAM DOM PIĘTROWY o powierzchni 220 m, w Okszowie, 2 km od Chełma, na działce ponad 11 arów, ogrodzonej wraz z budynkiem gospodarczym murowanym 45 m^2 z dwoma stanowiskami garażowymi i kanałem samochodowym. Nieruchomość znajduje się przy głównej ulicy. Do budynku mieszkalnego prowadzą dwa niezależne wejścia. Dom ma podpiwniczenie: kuchnia, spiżarnia, kotłownia (piec c. o. na paliwo stałe, skład na węgiel), parter: 4 pokoje w tym jeden o powierzchni 25 m^2, łazienka, korytarz, piętro: 2 pokoje, kuchnia, łazienka. Jeden pokój ok. 25 m^2 z wyjściem na taras z zadaszeniem; na drugim tarasie znajdują się kolektory słoneczne.

Dom posiada nowe okna drewniane na piętrze, okna PCV na poddaszu oraz na parterze oprócz dużego pokoju. Wnętrze domu jest słoneczne, przestronne. Dom jest podłączony do sieci wodnokanalizacyjnej MPGK. Ogród zagospodarowany nasadzeniami, stwarzający dużo miejsca do relaksu i wypoczynku, miłe sąsiedztwo. Atrakcyjna i spokojna lokalizacja. W pobliżu znajdują się: sklepy, szkoły, przedszkole, biblioteka, przystanki autobusowe, las . **Cena 590 000 zł** . Możliwość obejrzenia po uprzednim umówieniu się. Zapraszam do kontaktu.

Tel. 506 153 968, 502 182 682

POŻYCZKI
Bez BIK, BEZ BIG, BEZ KRD
Chełm, ul. Popiełuszki 13 - tel. 508 700 247, 508 700 431

SPOŁEM CHEŁM Sp. z o.o. OFERUJE;
DO WYNAJĘCIA LOKALE
- Al. M. J. Piłsudskiego 14 - powierzchnia 95 m^2 - parter
- Al. M. J. Piłsudskiego 14 powierzchnia 510 m kw - I piętro restauracja "Lotos"
- Al. M. J. Piłsudskiego 26 - boks handlowy o powierzchni 4,4 m^2
- Al. M. J. Piłsudskiego 28 - 2 boksy ma usługi handlowe o powierzchni 22 m^2
- ul. Rejowiecka 181 - powierzchnia 80 m^2.

DO SPRZEDAŻY: nieruchomość przy ul. Rejtana 8; budynek 197m^2, działka gruntu 637 m kw.
Więcej informacji tel. 660 - 547 - 809

eprasa.pl 31c25aa892

SPRZEDAŻ
- piasek płukany do mixokreta
- piasek budowlany, podsypkowy
- kruszywa drogowe
- żwir płukany, pospółka
- ziemia czarna ogrodowa

Transport na terenie Chełma GRATIS!
AS-TRANS Chełm ul. Zielna 14 tel. 782 748 918 509 727 383

SCHODY, PODŁOGI, PARAPETY, BLATY, STOŁY, SZTACHETY, DESKI ELEWACYJNE, kantówki, listwy wykończeniowe
PRODUCENT tel. 609 413 767, 82 563 74 62

NAJTAŃSZE DREWNO OPAŁOWE I KOMINKOWE
DĄB od 110 zł/mp
DREWNO ŁUPANE: GRAB, BRZOZA, OLCHA
Dowozimy
Szeroki wybór Zapraszamy na plac
Nie przebije nikt! PALIMY CENY!
TARTAK ZOLD WOOD, Rakołupy Duże
tel. 513-303-650 514-725-380

REMONTY BIUR MIESZKAŃ LOKALI
glazura - terakota - k/g - malowanie ☎ 607 452 099

DOCIEPLENIE BUDYNKÓW
MALOWANIE ELEWACJI
☎ 607 452 099

INSTALACJE ELEKTRYCZNE
alarmowe monitoring
tel. 797-516-816

•Mieszkanie 65m2 Ip. czynsz 218zł os. Bazylany, tel. 605 211 221
•Parter 2pok. duże 66m2 nowa kuchnia Szymanowskiego ChSM nowe wc, tel. 507 982 778
•Parter 48m2 kawalerka po remoncie nowa kuchnia nowe wc pusta Szymanowskiego, tel. 511 020 508
•Parter z balkonem Andersa 59m2, 3pok. wc oddzielnie ChSM piwnica, tel. 507 982 778
•Pilnie - Połaniecka 2pok. IIp. 46m2 ChSM balkon, tel. 502 225 587
•Połaniecka 2pok. 46m2 IIp. ChSM czynsz 350zł - pilnie, tel. 515 959 229
•Posiadłość - siedlisko 1100m2 dz. 2,4ha, 555.000zł, tel. 605 211 221
•Posiadłość 40a w mi9ejsc. Kosyń, tel. 510 094 936
•Powstańców Warszawy 3pok. balkon ChSM puste wc oddzielnie, tel. 518 337 454
•Siedlisko 0,5ha dom i bud. gosp. lub całe gosp. o pow. 18ha gm. Sawin, tel. 502 405 751

SIEDLISKO, 0,5 ha, Teresin-Kolonia, c. 89.000 zł, tel. 735 532 375

•Siedlisko 0,5ha Teresin budynki mur. sad dojazd asf. 100m od trasy Chełm-Wojsławice, 89.000zł, tel. 505 379 192
•Stawy rybne zasilane ze źródeł 52ha i 4ha pod budynkami Święcica gm. Wierzbica, tel. 592 273 532
•Szymanowskiego parter kawalerka 49m2 nowa kuchnia ChSM czynsz 250zł, tel. 515 959 229

USŁUGI

KOMPLEKSOWE USŁUGI
Z.P.H.U MAREX
- siatka ogrodzeniowa
- słupki, bramy i kraty
- drut ocynkowany
Chełm, ul. Łanowa 29 (Bazylany)
tel. 082 563-82-92, 0 692 136 022

SZAMBA BETONOWE
MONTAŻ Z TRANSPORTEM
15 lat doświadczenia
tel. 609 150 543

•Alarmy, Monitoring, Kontrola dostępu, Serwis, Naprawa komputerów i laptopów, tel. 606 784 123

BHP Ppoż. SZKOLENIA USŁUGI, tel. 603 120 075

Cyklinowanie bezpyłowe, parkiety, panele, tel. 602 324 113

Cyklinowanie bezpyłowe, tel. 503 685 890

•Instalacje elektryczne, tel. 518 706 480

KOMINKI, tel. 607 924 151

MALOWANIE DACHÓW, TEL. 604 217 219

Organizacja eventów, imprez integracyjnych, przejażdżki quadem. NST Sp. z o.o., tel. 691 170 170

Posadzki mixokretem, tel. 600 120 907

•Pozycjonowanie - www.neo-seo.pl tel. 512 392 940

Pranie dywanów i tapicerek, tel. 508 511 716

Rusztowania wynajmę, tel. 795 204 150

Strony www, pozycjonowanie - dzwoń 668 548 905 (Grodzki Studio)

Szpachlowanie, malowanie, tynkowanie - prace wykończeniowe, tel. 695 512 333

Tartak przewoźny. Załadunek i obracanie kłody. Tel. 505 091 013

Tłumacz przysięgły j. niemieckiego, tel. 604 210 111

TŁUMACZENIA PRZYSIĘGŁE
jęz. francuski i włoski
tel. 511 805 187

TYNKI MASZYNOWE – gipsowe, cementowo-wapienne, elewacje, wykończenia wnętrz, posadzki mixokretem, tel. 506 396 999

BUDOWA I NAPRAWA

•2szt. drzwi wewnętrzne 70, 1szt. 80 białe, oddam gruz ok. 1 tony, tel. 512 495 004
•Betoniarka, tel. 530 791 500
•Bojler 140l wężownica grzejnik 80x60, 350zł, tel. 723 766 430
•Bojler elektryczny, tel. 512 374 275
•Brusy topolowe 6szt. dł. 6m, tel. 885 833 765
•Cegła pełna czerwona ok. 650szt. 1,10zł/szt.; ceownik „12" dł. 340, 140, 2szt., 200zł, tel. 516 592 986
•Ceownik kuty 5x5cm, kątownik 4,5x4,5, belki drewniane 10x14cm, tel. 605 963 777
•Deski, stemple budowlane, tel. 600 990 899
•Drzwi 3 lewe 80, 1 prawe 60, 1 prawe 80, st. bdb., 100zł, tel. 505 708 692
•Drzwi w kolorze plaster miodu szer. 80cm, 130zł, tel. 500 087 074
•Drzwi wewnętrzne 2szt. 70, 1szt. 80 sprzedam, gruz betonowy ok. 1 tony oddam, tel. 512 495 004
•Gruz betonowy, kruszony - sprzedam, tel. 609 150 543
•Grzejniki żeliwne używane 16 żeberek 1szt. 10 żeberek 3szt., tel. 535 940 680
•Hala stalowa 8,5x40,5m, tel. 609 150 543
•Jesion na blaty stołowe śr. 70-80cm, tel. 601 879 385
•Kabina prysznicowa 90cm półokrągła szkło głęboki brodzik, 300zł, tel. 791 450 657
•Klucz dynamiczny z nasadkami nowy 28-210 Nm, 89zł, tel. 602 703 315
•Młot pneum. nowy mały ciśnienie 6,3 b, 48zł, tel. 602 703 315
•Narzędzie wielofunkcyjne szlifierka, 99zł, tel. 602 703 315
•Oddam 4 tony gruzu, tel. 515 196 411
•Oddam gruz, tel. 795 911 698
•Okna drew. z demontażu st. db. 110x170cm i 115x200cm, 30zł/szt. tylko ilości hurtowe, tel. 505 379 192
•Palety drewniane: jednorazowe i euro wym. 120x80, tanio, tel. 505 395 211
•Panele z demontażu kolor jesion 50m st. db., 150zł, tel. 695 302 621
•Parapety z blachy zewn. brąz 87x20 szt. 1, 240x20 szt. 2, 30zł/szt., tel. 602 703 315
•Parkiet bukowy ze starych zapasów ok. 50m2 w paczkach po 0,8m2, całość 1.200zł, tel. 606 404 894
•Piec Defro i komin, mały piec, tel. 664 097 489
•Piec Defro na eko groszek z zasobnikiem 2,5kW do c.o. domu 200m2 używany, 2.100zł, tel. 535 177 917
•Piec gazowy c.o. 1-funkcyjny „Świebodziec", tel. 609 153 721
•Pistolet do malowania akrylami z agregatem, 98zł, tel. 602 703 315
•Płytki podłogowe mrozoodporne szare (gres) 33x33 ok. 17m2 nowe, 300zł, tel. 661 301 582
•Płyty drogowe - sprzedam, tel. 609 150 543
•Przęsło ogrodowe 180x180cm drewniane łukowe, 70zł, tel. 509 531 966
•Rusztowania warszawskie nowe, 57zł, tel. 825 766 825
•Rusztowanie warszawskie 11 ramek używane, 300zł, tel. 661 301 582
•Siatka leśna ocynk. zagęszcz. wys. 150 i 160cm, siatka bud ocynk. i słupki, 6,50zł/mb, tel. 501 505 044
•Słupki ogrodz. z rur 2,0mb kompletne, ocynkowane, powlekane, transport tel. 501 505 044
•Słupki żerdzie stemple deski świerk na pniu na deski krokwie szkło tafle 160x110x5mm, tel. 505 178 329
•Spawarka, gm. Wierzbica, tel. 696 168 321
•Styropian 3cm 50m2, wełna mineralna 8cm 27m2, kamień polny płaski i owalny 3,5m3, tel. 694 278 711
•Szlifierka 2-tarczowa 230W łożyska różne wyprzedaż, tel. 609 153 721
•Wiertarko-wkrętarka Makita akumulator 18V w walizce +wiertła i bity, nowa, tel. 888 705 201
•Wkrętak elektr. 6V Parkside w walizce z wypos., tel. 888 705 201
•Ziemia z wykopów 50 wywrotek, 300zł wywrotka, tel. 511 218 024

MEBLE, AGD, RTV

•2 fotele st. bdb., 440zł, tel. 514 548 110
•Biurko duże BRW, 2 fotele, komputer, rower, płyty winyl., monety srebrne stare i inne, tel. 518 935 177
•Dwie kanapy w dobrym stanie z pojemnikami na pościel w cenie 200zł, tel. 607 609 326
•Grzejnik akumulacyjny Farel Polam, tel. 504 377 961
•Kanapa, tel. 504 341 358
•Komoda narożna witryna ciemny brąz 450zł, łóżko z materacem 140x200cm 750zł, tel. 501 302 027
•Komoda z okresu międzywojennego dębowa po renowacji st. bdb., szafka RTV, tel. 509 619 839
•Konsola do gier PS4 Sony 500GB, 2 pady, nowa nieużywana pełna dok., tanio, tel. 797 879 644
•Konsola do gier PS4 Sony 500Gb, 2 pady, nowa nieużywana, pełna dokum., oryg. opak., tel. 797 879 644
•Kucheanka gazowa 4-palnikowa 200zł, lodówka Polar 150zł, tel. 504 190 470
•Kuchenka indukcyjna 2-płytowa +okap, 50zł, tel. 505 708 692
•Kuchnia gazowa Polmetal sprawna, 120zł, tel. 515 196 411
•Lodówka Rawanson 48l st. bdb., 100zł, tel. 505 708 692
•Łóżko 140x200cm z materacem 750zł, witryna narożna oszklona ciemny brąz 450zł, tel. 501 302 027
•Materac mało używany zagraniczny, tel. 516 187 049
•Meble kuchenne 8 elementów jasny brąz, 300zł, tel. 515 196 411
•Meble kuchenne sprzedam za symboliczną kwotę, tel. 724 484 428
•Meble meblościanka Kalwaria st. bdb., 150zł, tel. 510 231 734
•Meble niemieckie materace regały łóżka biurka szafy, tel. 506 094 800
•Okap kuchenny biały 50cm Amica sprawny, 85zł, tel. 696 088 122
•Opiekacz elektr. na gorące powietrze do pieczenia i smażenia bez oleju, nowy tanio, tel. 505 395 211
•Opiekacz Girosa gastronomiczny na gaz, 1.500zł, tel. 504 190 470
•Piec konwekcyjny gastronomiczny Coven szer. 60cm dł. 83cm wys. 50cm, 1.900zł, tel. 504 190 470
•Pralka automatyczna Bosch Maxx5 sprawna 100% 400zł, szafa 150zł, możl. dowozu, tel. 790 287 128
•Pralka Elektrolux sprawna, 280zł, tel. 515 196 411
•Pralko-suszarka nowa firmy Beko, tel. 694 766 170
•Regał pokojowy Morando, 300zł, tel. 536 598 250
•Sofa po renowacji z okresu międzywojennego dębowa, szafka RTV, tel. 509 619 839
•Stolik RTV, komoda, krzesło obrotowe, maszyna Singer haftuje, tel. 516 303 079
•Stolik RTV, krzesło obrotowe, szafka na bieliznę, maszyna Singer wybieranie haftów, tel. 516 303 079
•Stół dł. 140cm kolor jasny orzech +6 krzeseł tapicerowanych, 1.200zł, tel. 500 087 074
•Szafa 2drz. drew. z lat 40., szafa 3drz. jasna, kuchenka gaz., TV Thomson i Samsung, tel. 518 420 439
•Szafa 2drz. drew. z lat 40., szafa 3drz. jasna, tapczan, wersalka, TV Samsung, Thomson, tel. 518 420 439
•Telewizor 21" i magnetowid Panasonic, tel. 504 377 961
•Telewizor Samsung z dekoderem telewizji naziemnej, 150zł, tel. 517 328 909
•TV LED płaski 29 cali, tel. 507 377 277
•Wersalka +2 fotele st. bdb., tel. 698 166 546
•Wersalka z dwoma fotelami st. bdb., tel. 698 166 546
•Zamrażarka Polar 3 szuflady poj. 60l sprawna, 120zł, tel. 515 196 411
•Zmywarka Bosch srebrna szer. 60cm (grzałka do wymiany), 250zł, tel. 785 462 775
•Żelazko el. krawieckie z lat 60-tych, tel. 504 377 961
•Żelazko krawieckie el. ciężkie z lat 60-tych, tel. 504 377 961

SPORT, ZDROWIE I URODA

•Elektryczny wózek inwalidzki max udźwig 140kg +ładowarka do akumulatora, 1.500zł, tel. 600 038 914
•Masz problem z alkoholem? Chcesz przestać pić? Zadzwoń codziennie w godz. 18-21, tel. 518 757 967
•Rower dziecięcy Kross kolor czarny rozmiar kół 16, tel. 502 103 908

Rower Specialized na kołach 26" - sprzedam, tel. 500 239 180

•Rower Vegocross damka 3bieg. mało używany, 500zł, tel. 664 635 603
•Rowery górale damki i męskie składaki - tanio, tel. 515 710 661
•Rowery używane, w Żmudzi, tel. 507 788 879

ŚWIAT OKIEN I DRZWI
Chełm, ul. Okszowska 39
tel./fax 82 562 10 98
ROK ZAŁ. 1997
OKNA DRZWI
SZEROKI ASORTYMENT
ATRAKCYJNE CENY
OKNA PCV, PARAPETY
DRZWI WEWNĘTRZNE, ZEWNĘTRZNE
POMIAR • DORADZTWO • MONTAŻ

•Spotkania Dorosłych Dzieci Alkoholików, poniedziałek godz. 18:00, ul. Reformacka 24, Chełm. Zapraszamy. tel. 606 588 208
•Wózek inwalidzki do 60kg granatowo-szary, 50zł, tel. 600 038 914
•Wózek inwalidzki do 60kg, 500zł, tel. 600 038 914

SPRZEDAM INNE

•5 garniturów i 5 marynarek na 175cm wzrostu z bdb. materiałów, tel. 504 377 961
•Bieżniki obrusy chusty szydełkowe obrazy haftowane, tel. 607 569 810
•Brusy topolowe 6szt. dł. 6m, tel. 885 833 765
•Butla gazowa turystyczna, tel. 504 377 961
•Butle gazowe turyst. małe 2szt. czerwone, tel. 507 377 277
•Drewno do c.o. kominka mieszane 2 lata ok. 7m3, 120zł/m3, tel. 508 167 736
•Drewno kominkowe i c.o. transport gratis, 130zł, tel. 607 803 931

MARIUSZ USYDUS
usługi remontowo-budowlane
IZOLACJE NATRYSKOWE PIANKĄ POLIURETANOWĄ
TYNKI CEMENTOWO-WAPIENNE, GIPSOWE
PODŁOŻA Z MIXOKRETA
ELEWACJE
501 145 125 usydus@gazeta.pl www.usydusm.pl

MIELNICZENKO
TRANS-AGRO
SKUP ZŁOMU
CENA od 750 zł/t
• KONKURENCYJNE CENY
• WAGA ELEKTRONICZNA
• ODBIÓR WŁASNYM TRANSPORTEM
Chełm, ul. Kolejowa 45A
tel. 502 268 706, 82 56 55 943

OLEK TRANS
HOLANDIA - BELGIA - NIEMCY
+48 698 613 642
+48 82 575 72 69
PRZEWÓZ OSÓB i PACZEK
www.olek-trans.pl

PRZEPROWADZKI TRANSPORT
P.K.TRANS TEL: 500-152-192

eprasa.pl 31c25aa892

•Drewno opałowe c.o. kominkowe rozpałkowe transport, tel. 504 860 159
•Drewno opałowe kominkowe c.o. pocięte porąbane transport gratis, od 130zł, tel. 667 690 075
•Drewno opałowe kominkowe i c.o. pocięte i porąbane transport rozładunek od 130zł/m3, tel. 724 484 445
•Drewno sosnowe suche drobne krótko cięte w dużych workach 50kg na rozpałkę dowóz, tel. 512 358 959
•Duże używane lustro bez ramki (mogę zapewnić transport), 100zł, tel. 518 269 099
•Dwie skóry cielęce wyprawione na czarno duże, fartuch spawacza skórzany nowy, tel. 846 163 333
•Dywan 160x220 oraz 140x190, bardzo tanio, tel. 698 166 546
•Dywan 160x220, dywan 140x190, st. bdb., tel. 698 166 546
•Dywan 3x4m, tel. 799 723 393
•Garaż 15m2 z kanałem Al. 3 Maja, 200zł, tel. 516 767 517
•Grób murowany podwójny - cmentarz przy ul. Lwowskiej, tel. 510 104 200
•Gwintownica do rur, zestaw hydrauliczny, tarcza sprzęgła i pompa olejowa do C360, tel. 664 589 620
•Huśtawka 2-osobowa ze stali do zabetonowania, pojemnik plast. 1000l, lewar kolejowy, tel. 691 308 955
•Jesion na blaty stołowe śr. 70-80cm, tel. 601 879 385
•Karnisze drewniane, różne wymiary i kolory - tanio, tel. 602 671 378
•Kawalerka parter 37m2 wyposażona umeblowana ul. Połaniecka, 650zł +opłaty, tel. 505 041 782
•Koła pasowe różne rozmiary szczęki lewe do uchwytu „350", tel. 609 153 721
•Kosiarka spal. na części, rura ocynk. 1", palnik do cięcia, gwintownica do rur, zest. hydrauliczny, tel. 664 589 620
•Kosiarki spalin. elektr., elektronarzędzia, piły elektr. spalin., części BMW E36, alufelgi, tel. 721 536 080
•Krajzega samoróbka masywna +2 piły, bez silnika, 350zł, tel. 693 737 933
•Krajzega sil. siłowym 380V na podwoziu metalowa pasek klin. tarcza widia 40cm, 600zł, tel. 607 663 639
•Książki - saga „Akuszerka" 53 tomy, tanio, tel. 514 657 298
•Kupony materiałów wełnianych, tel. 504 377 961
•Kupony ogłoszeniowe 40szt. Nowy tydzień, 1zł, tel. 724 507 939
•Linka stal. 4mm, grzejnik żeliw. 15 żeber, części Star 200, pompa olej. i tarcza sprzęgła C360, tel. 664 589 620
•Lustro stylowe owalne w złotej ramie 75x40cm +10cm rama (IKEA), 250zł, tel. 722 331 139
•M-3 IVp. umeblowane, na dłuższy czas, tel. 661 381 154
•Materac mało używany zagraniczny, tanio, tel. 516 187 049
•Monety stare rosyjskie, biurko, 2 fotele, rower górski, komputer, płyty winyl. małe, inne, tel. 518 935 177
•Namiot 4-osobowy, tel. 512 374 275
•Okucie wozu żelaznego, 150zł, tel. 501 590 672
•Opony zim. z felgami 185/60/14, pralka wirnikowa nowa w opakowaniu, jesion 5mx40cm, tel. 503 312 326
•Palety drewniane: jednorazowe i euro 120x80, tanio, tel. 505 395 211
•Pianino st. bdb., wózek na kołach rowerowych do przewozu różnych rzeczy, tel. 694 521 003
•Piecyk gaz., kuchnia gaz., bojler, antena pokojowa, tel. 723 502 702
•Rolety okienne wewnętrzne nowe - tanio, tel. 602 671 378
•Rura ocynk. 1", palnik do cięcia, grzejnik żeliwny, linka stal. 4mm, części silnika Star 200, tel. 664 589 620
•Skóry baranie ciemne i jasne, skóry na płaszcz, kamizelki, kurtki czarne, tel. 504 377 961

Sprzedam firmę produkującą artykuły wędkarskie, tel. 604 11 48 71

•Stolik turystyczny rozkładany 80x60 nowy nieużywany, 90zł, tel. 696 088 122
•Stół rozkładany na 10 osób oraz obraz „Ostatnia Wieczerza" wym. 165x65cm z 1927r., tel. 796 273 327
•Strzemiona od siodła wojskowego stare, 110zł, tel. 501 380 947
•Walizki tekturowe z lat 50-tych, tel. 504 377 961
•Wózek dziecięcy gondola +spacerówka kolor szary, 300zł, tel. 697 685 783
•Wózek dziecięcy spacerowy firmowy od 1 do 4 lat, tanio, tel. 514 325 098
•Wózek Jedo FYN 2w1 +fotelik Recaro, st. bdb., fotelik ma adaptery do wózka, 600zł, tel. 503 563 569
•Wózek spacerówka brąz głęboki, fotelik samoch. do 3 lat, przewijak niemowlęcy różowy, tel. 517 748 500
•Wyprzedaż 50% taniej - zabawki, obrazy, płyty +prezent, 2.000zł, tel. 668 548 905
•Zestaw turystyczny - stolik i 4 stołki w walizce nowy, tel. 501 482 475

DO WYNAJĘCIA LOKAL W CENTRUM
93 mkw - ul. Lubelska (Pijarska)
PARTER - BARDZO DOBRA LOKALIZACJA
tel. 728 488 005

KUPIĘ

•Antyki monety banknoty militaria medale znaczki pocztówki płyty gramofony radia złoto, tel. 605 541 416
•Aparaty foto, bagnety, monety złote srebrne, obraz, medale, odznaki wojsk. inne starocia, tel. 796 273 327
•Apartament, mieszkanie (blok, kamienica) w Chełmie o dowolnej pow. może być do remontu, tel. 511 218 024
•Ciepłe, ciche mieszkanie - zakupi małżeństwo, tel. 887 814 860
•Działkę budowlaną w Chełmie, tel. 691 317 117
•Działkę ok. 5000m2 w Chełmie lub okolicy do 15km, najchętniej w pobliżu lasu, tel. 505 379 192
•Działkę Strupin Łanowy, Strupin Duży, Bazylany 1000-2000m2, tel. 505 379 192
•Kawalerkę w Chełmie do IIIp. gotówka, tel. 604 125 947

Kowadło kupię, tel. 508 983 050

Kupię książki, płyty muzyczne - dojazd, gotówka, tel. 508 245 450, 509 675 586

Kupię mieszkanie w centrum Chełma, tel. 511 218 024

•Maszynę do szycia Singer-834, prodiż prostokątny, tel. 502 104 450
•Mieszkanie 20-60m2 może być do kapit. remontu, bezpłatna wycena, aktualne cały rok, tel. 511 218 024
•Mieszkanie do 300.000zł dowolna ulica także do remontu dla rodziny, tel. 507 982 778
•Mieszkanie od 30-65m2 max 300.000zł dowolna ulica także do remontu, tel. 515 847 958
•Mieszkanie także do remontu lub nowe do kwoty 350.000zł w Chełmie, tel. 502 225 587
•Mieszkanie w Chełmie dowolna ulica max 60m2 może być do remontu, tel. 514 844 734
•Mieszkanie w Chełmie na parterze z balkonem do 200.000zł, tel. 509 856 164
•Mieszkanie w Chełmie także do remontu od 30m2 max do 300.000zł dla rodziny pilnie, tel. 514 844 734
•Mieszkanie w Chełmie, może być do remontu, również zadłużone, tel. 691 317 117
•Pilarki kosy uszkodzone Stihl Husqvarna Makita Dolpima zagęszczarki piły do betonu, tel. 785 231 548
•Rower dziecięcy na 4-5 lat, tel. 506 561 614
•Samice królika kotne pow. krasnostawski, tel. 825 775 481 (po 20:00)
•Siatkę ogrodzeniową z rozbiórki, tel. 825 645 513 (wieczorem)
•Skupujemy motocykle, antyki, starocie, pamiątki z PRL, tel. 698 693 846
•Zabytkowe samochody motocykle kupię, płatne gotówką, super ceny, własny transport, tel. 505 379 192

WYNAJMĘ

•2pok. mieszkanie os. Słoneczne, 800zł +opłaty, tel. 501 678 193
•2pok. mieszkanie os. Słoneczne, tel. 501 678 193
•58m2, 4pok. częściowo umeblowane IIIp. ul. Grota-Roweckiego, 1.200zł +czynsz, tel. 508 849 135
•Dom 3p+k+ł 85m2 w pełni wyposażony z działką Chełm os. Rejowiecka, 2.000zł +opł., tel. 606 404 894
•Działkę pod parking, skład materiałów, skład opału ul. Lubelska, 1.200zł/m-c, tel. 513 010 121
•Garaż blaszak w okolicach os. Słonecznego i os. Bazylany, tel. 693 233 157
•Garaż metalowy 5x3 ul. Obłońska przy jezdni asfaltowej, 120zł, tel. 782 673 210
•Grunt w strefie przemysłowej 8000m2, 4.000zł/m-c, tel. 513 010 121
•Kawalerka 38m2 umeblowana IIIp. +garaż, 600zł +opłaty, tel. 607 169 832
•Kawalerka Ip. z wyposażeniem ul. Kolejowa, 800zł +czynsz +kaucja 500zł +media, tel. 784 473 345
•Kawalerka parter 100% umebl. +AGD Dyrekcja Dolna, 800zł +czynsz 180zł +prąd, tel. 600 216 105
•Kawalerka parter k/ Gmachu 1/2 remontu 100% mebli AGD niski czynsz 187zł, 800zł, tel. 600 216 105
•Kawalerka w centrum Ip., 1.000zł, tel. 513 010 121

Lokal 250m2 w Chełmie, róg Kolejowa /Piłsudskiego - wynajmę, tel. 606 945 577

•Lokal 100m2 parter ścisłe centrum ul. Lubelska bdb. dojazd, na salon sprzedaży itp., 4.500zł/m-c, tel. 505 379 192
•Lokal 30m2 po zakładzie fryzjerskim ul. Lwowska wszystkie media bdb. warunki, tel. 504 020 630
•Lokal 54m2 parter SM „Demos" ul. Lutosławskiego, 1.000zł +opłaty, tel. 609 320 232
•Lokal 72m2 w ścisłym centum Ip. pod kancelarię, gabinet, po kapit. rem. wysoki standard, 3.500zł/m-c, tel. 505 379 192
•Lokal handlowy 30m2 ul. Lwowska, 1.200zł, tel. 608 457 590
•M-3 ul. Wolności po remoncie, 1.000zł, tel. 602 600 888
•M-3, 40m2 ul. Grota-Roweckiego, tel. 737 892 100
•M-4, 50m2 centrum Chełma ul. Siedlecka częściowo umeblowane, tel. 691 882 559
•M-4, 60m2 os. Słoneczne cz. umeblowane opł. +kaucja, 850zł, tel. 502 104 450
•M. 2pok. IIp. 51m2 c. Chełma częściowo umebl. bezczynszowe, 600zł +opłaty +kaucja, tel. 693 025 171
•M. 47m2, 3pok. parter po remon. AGD cz. umeblow. ul. Wołyńska czynsz 400ał, 1.000zł, tel. 519 144 769

Mieszkanie w Chełmie 39m2, tel. 606 417 507

•Mieszkanie 29m2 kawalerka przy ul. Wołyńskiej od czerwca, tel. 507 324 286
•Mieszkanie 2p+k+ł umeblowane ul. Nadrzeczna, tel. 601 271 610
•Mieszkanie 2pok. ul. Kolejowa „Demos" w bloku, tel. 516 838 189
•Mieszkanie p+k+ł+pp w domu jednorodz. 45m2 umebl. AGD oddzielne wejście, 600zł, tel. 601 659 089
•Mieszkanie umeblowane +AGD IIIp. 2pok. 52m2 ul. Wojsławicka, 800zł +opłaty, tel. 512 396 551

WYNAJMĘ LOKAL USŁUGOWO-HANDLOWY
ul. Krzywa 37, 122mkw, cena 22zł/mkw netto + media
tel. 604 770 223

•Mieszkanie umeblowane dla osoby pracującej w domu jednorodz. oddzielne wejście, tel. 608 420 470
•Mieszkanie w Chełmie dla uczących się lub pracujących przyjmę, tel. 795 846 009
•Mieszkanie w domu jednorodz. oddzielne wejście dla osoby pracującej, tel. 608 420 470
•Oficyna 30m2 p+k+ł os. Rejowiecka-Szpitalna, tel. 792 536 135
•Oficyna p+k+ł 30m2 dla osoby pracującej lub emerytki os. Rejowiecka, tel. 792 536 135
•Os. Słoneczne 3pok. mieszkanie do wynajęcia na dłuższy okres, tel. 669 709 337
•Pawilon handlowy murowany 88m2 z wyposażeniem Bukowa Wielka gm. Sawin, 1.200zł, tel. 508 366 797
•Podpiwniczenie 50m2 i IIp. 50m2, 2 pomieszcz. +łazienka parking media ul. Lwowska, tel. 513 266 255
•Pokój dla pana pracującego, emeryta, osobne wejście umebl. od sierpnia, 300zł +licznik, tel. 698 082 531
•Pokój w domu jednorodz. oddz. wejście dostęp do kuch. i łaz. bdb. warunki os. Dyrekcja, tel. 664 996 860
•Przyjmę na stancję osoby pracujące, Chełm p+k+ł umeblowane, tel. 795 846 009
•Stancja dla kobiety p+k+ł, 300zł, tel. 503 584 394

MATRYMONIALNE

•Poznam pana do 70 lat, tel. 693 743 552

TOWARZYSKIE

PRYWATNIE 603 235 522

KASIA CENTRUM 796 317 032

INNE

•AGD pralki kuchenki kosiarki narzędzia elektryczne i złom odbiorę bezpłatnie, tel. 504 530 399

Kupon ogłoszeniowy

nowy tydzień tygodnik lokalny

- ❑ SPRZEDAM AUTO-MOTO
- ❑ AUTO-CZĘŚCI I AKCESORIA
- ❑ SPRZEDAM NIERUCHOMOŚCI
- ❑ BUDOWA I NAPRAWA
- ❑ MEBLE, AGD, RTV
- ❑ SPORT, ZDROWIE I URODA
- ❑ SPRZEDAM INNE
- ❑ KUPIĘ
- ❑ WYNAJMĘ
- ❑ ZAMIENIĘ
- ❑ ROLNICTWO I OGRODNICTWO
- ❑ ZWIERZĘTA
- ❑ NAUKA
- ❑ SZUKAM PRACY
- ❑ INNE

TREŚĆ OGŁOSZENIA (należy wypełnić DRUKOWANYMI literami)

CENA TELEFON

Imię, nazwisko, adres ogłoszeniodawcy (do wiadomości redakcji):

JEDEN KUPON = JEDNA EMISJA OGŁOSZENIA

INFORMACJE dla ogłoszeniodawców!

- Ogłoszenia dotyczące usług SĄ PŁATNE
- Ogłoszenia towarzyskie są płatne.
- Ogłoszenia drobne „dam pracę" przyjmujemy w redakcji (bezpłatnie)
- Anonse matrymonialne są bezpłatne (przyjmujemy je tylko w redakcji - nie należy ich składać na kuponach).

Adresy skrzynek:

CHEŁM: · market Carrefour · targowiska przy Al. Armii Krajowej, Al. Piłsudskiego oraz Pl. Kupieckim · Dom Handlowy CRS · **w sklepie Gama przy ul. Hrubieszowskiej** · ul. Trubakowska (sklep GAZDA);
KRASNYSTAW: · ul. Zawieprze 1; Plac 3 Maja 25 (Alior Bank), sklep Gama przy ul. Królowej Sońki
REJOWIEC: · Budynek przedszkola miejskiego; sklep Gama ul. Słoneczna
WŁODAWA: · Apteka naprzeciwko Urzędu Miasta.
LEŚNIOWICE: sklep Groszek **ŻMUDŹ:** sklep Lewiatan
BIAŁOPOLE: sklep Lewiatan **KAMIEŃ:** sklep Gama
DOROHUSK: sklep Lewiatan **RUDA-HUTA:** sklep Gama
WOLA UHRUSKA: sklep ABC **WIERZBICA:** sklep ABC Basia
SIEDLISZCZE: sklep Delikatesy Centrum
SIENNICA RÓŻANA: sklep Groszek

Kupony wybieramy ze skrzynek w poniedziałki (gminy) i czwartki (Chełm).

eprasa.pl 31c25aa892

Opiekunka do osoby starszej, leżącej. Całodobowo. PILNE. tel. 603 609 603

•Odbiorę regały drzwi zbity gruz po remoncie łazienki kuchni, tel. 695 662 795
•Odbiorę złom własnym transportem, tel. 509 063 790
•Oddam 4 tony gruzu, tel. 515 196 411
•Oddam 5 telewizorów 2 komputery wiertarki kuchenki drobny złom, tel. 508 184 577
•Oddam gruz betonowy ok. 1 tony, tel. 512 495 004
•Oddam gruz, tel. 795 911 698
•Oddam wersalkę st. db., tel. 793 585 572
•Przyjmę stare niepotrzebne meble, fotel uszak, biblioteczkę, bezpłatnie lub za niewielką opłatą, tel. 692 006 675
•Radia Unitra - ocalę od zniszczenia, przyjmę do swojej kolekcji - pasjonat, tel. 887 814 860
•Stoły i krzesła - wynajem na imprezy okolicznościowe, 10zł, tel. 602 688 285

ROLNICTWO I OGRODNICTWO

Przyjmujemy zamówienia na odkłady rodzin pszczelich na ramkach: dadant, warszawski poszerzany, wielkopolski, na rok 2021, tel. 509 101 674, Pasieka u Antosia, nr ew. wet. 060371171

STACJA KONTROLI OPRYSKIWACZY
w Kamieniu, prowadzi BADANIA TECHNICZNE opryskiwaczy, na miejscu i w terenie, tel. 82 567 15 13, kom. 605 055 521

•Agregat tal. 3m, pług Rabe-Werk obrot 4S, siewnik zboż. 3m, ziemniaki jadal., jęczmień, tel. 507 312 242
•Agregat talerzowy 3m, pług Rabe-Werk, siewnik zboż. 3m, ziemniaki jadalne, jęczmień, tel. 507 312 242
•Aloes 3-letni rozrośnięty, tel. 511 401 906
•Aloes ze szczepkami porozrastany, tel. 511 401 906
•Brony 3-polowe szer. 2,7m, tel. 607 210 548
•Brony 4, pługi 3-2, opryskiwacz 300l, 2 osie przyczepy piasty felgi, rama z kołami 1oś., tel. 691 742 826
•Brony pług opielacz gruber młynek sieczkarnia kosiarki samorób-ki regał pokoj. telewizor, tel. 693 520 234

Kupię ciągniki, przyczepy, mogą być do remontu, rejestrowane bądź nie, tel. 669 681 711

•Ciągnik sam. podnośnik światła 2 siedzenia brak silnika, rozrzutnik 2oś., wóz platf. 4m, tel. 574 650 975
•Ciągnik Ursus C360P z kabiną 89r., przewracarko-zgrabiarka 5gw., rozsiewacz typu kos, tel. 509 221 072
•Działka 300m2 w ROD „Malwa" ul. Bursztynowa, tel. 515 368 899
•Działka ROD 600m2 z domkiem i oczkiem wodnym, tel. 511 545 031
•Działka ROD z domkiem i oczkiem wodnym - sprzedam, tel. 511 545 031
•Fasola Jaś karłowy, Chełm, 6zł, tel. 505 468 817
•Gniotownik do zboża i kukurydzy nowy, silnik 5,5kW 11kW 15kW, tel. 505 379 990
•Gniotownik zboż. i kukur. nowy, hebel el. ręczny 380V, silnik el. 11-15-20 kW 1420 obr., tel. 505 379 990

Grzyby marynowane i suszone - możliwość wysyłki, tel. 794 294 252

•Jęczmień, sadzeniaki ziemniaków - sprzedam, tel. 699 826 473
•Kabel siłowy 4-żyłowy w osłonie gumowej 36m st. bdb., 400zł, tel. 887 788 751
•Kombajn zbożowy Bizon Z056, 84r. st. bdb. żniwa wykonał bezawaryjnie, 27.000zł, tel. 782 387 060, 669 603 896
•Kombajn zbożowy Bizon, kombajn ziemniaczany Anna, tel. 519 382 471
•Kosiarka konna z zaczepem do ciągnika, zgrabiarka ciągnikowa 5gwiazd., tel. 727 390 795
•Kosiarki kosy piły spalin. elektr. elektronarzędzia skutery glebogryzarki traktorki koszące, tel. 721 536 080
•Krajzega płużek konny kosiarka rot. siewnik beczki 200l betoniarka przyczepka do ciąg., tel. 530 791 500
•Krokodyl euro ramka do obornika, 2.100zł, tel. 604 248 301
•Kwiaty domowe - yuki, oleander, palma, paprocie i inne, tel. 516 194 007
•Kwiaty ogrod. i doniczk., agawy, aloes, flance pomidorów i papryki, wersalka, umywalka, tel. 798 020 263
•MTZ 82, opryskiwacz 1000l, widły do tura, opony przód MTZ 82, tel. 600 990 899
•Opryskiwacz zawieszany 10m poj. 400l, 100% sprawny, 500zł, tel. 518 228 939
•Owies ok. 0,5t Macoszyn Mały, 50zł, tel. 600 754 213
•Piła tarczowa z heblarką, zgrabiarka 5gw. do siana, wózek 2 koła do ciąg., młynek el., tel. 507 240 625
•Pługi 4-skibowe, wysokie słupice grudziądzkie, tel. 825 683 216
•Pługi 5-skibowy 2015r.Stal-Tech st. db. zabezpieczenie śrubowe, 2.500zł, tel. 609 260 856
•Pojemniki 30l atestowane na miód i inne spoż. 5zł/szt., ramki typ warsz. poszerz. 1,50zł, tel. 694 729 722
•Prasa kostka Sipma PK4011 hyd. sterowana 2012r. mało używana st. bdb., 22.000zł, tel. 601 927 117
•Prasa Z224, 2.500zł; opryskiwacz Seguip 3200l, 5.000zł; ziemniaki 80zł metr, tel. 609 093 356
•Prasa Z224, siewnik lejek, pługi 4sk., gruber, agregat upraw. z wałkami, grabiarka 7gw., tel. 691 521 623
•Przyczepa 1oś. 4t, pługi 3skib. grudziądzkie, wóz konny z zaczepem do ciągnika, tel. 517 042 050
•Przyczepa 3,5t zarej., rozrzutnik ruski, wóz metalowy, motopompa zabytek, tel. 691 742 826
•Przyczepa samozbierająca T124 zgrabiarka słoneczko 7szt., tel. 504 07 7729
•Pszczoły +ule warsz. poszerzone lub dadanta, 500zł, tel. 722 275 651
•Pszenżyto owies pszenica siano i słoma w belach ze stodoły, tel. 793 851 381
•Reduktor kątowy, wózek pod silnik, wałek heblarki, pompa wody, butla na powietrze 50l, tel. 694 521 003
•Rozrzurnik obornika 1oś. Czarna Białostocka, 4.500zł, tel. 825 638 261
•Rozrzutnik nawozu 2018r. Worpol Junior 800kg st. bdb., 3.900zł, tel. 601 927 117
•Rozrzutnik obornika 1990r. z Brzegu, 4.500zł, tel. 604 248 301
•Rozrzutnik obornika Czarna Białostocka 86r. garażowany st. db., 3.600zł, tel. 692 263 661
•Rozsiewacz nawozu lejek 400kg, 650zł; prasa Z224, 2.900zł, tel. 691 521 623
•Rozsiewacz nawozu, wały uprawowo-posiewne, gruber, agregat uprawowy, talerzówka, tel. 506 291 700
•Sadzonki brzozy, bulwy topinamburu od cukrzycy, siewnik NRD 600zł, tel. 512 396 552
•Schładzalnik wannowy 1200l płuczka elekt. buraki ziemniaki wycinak tur kukurydza 1,5m, tel. 515 302 156

•Siano w belach składowane w stodole, okolice Chełma, 50zł, tel. 508 477 604
•Siewnik 3m 2012r. Warfama sterowanie hydrauliczne dużo funkcji st. bdb., 12.000zł, tel. 601 927 117
•Siewnik nawozowy lejek, tel. 505 536 190
•Siewnik zbożowy Mazur 4-metrowy, tel. 606 432 571
•Siewnik, kosiarka, przyczepa 1oś. do ciągnika, silnik 5,5kW, opielacz konny, betoniarka, tel. 530 791 500
•Słoma w belach 120x120 z pszenżyta, opielacz konny do ziemniaków z obsypnikiem, tel. 511 817 227
•Słoma w belach i kostkach, kosiarka rotacyjna Samasz, tel. 501 458 541
•Sprzedam do samodzielnego skoszenia 10ha lucerny w Uhrusku, tel. 518 904 129
•Stawy rybne zasilane ze źródeł 52ha i 4ha pod budynkami Święcica gm. Wierzbica, tel. 592 273 532
•Stertownik do słomy i siana, 1.300zł, tel. 663 185 591
•Szatkownica metalowa do kapusty na korbę st. tech. db., 250zł, tel. 501 380 947
•Świerk srebrny pospolity, tuje brabant szmaragd, sosna, jodła, juki ogrodowe, 1-15zł, tel. 511 275 733
•Tanio sprzedam - działka ogrodowa z domkiem 2 oczka wodne z rybami ROD Wygon, tel. 504 850 746
•Traktorek kosiarka MTD sprawny możliwy transport, 2.950zł, tel. 880 346 057
•Ule dadanta z pszczołami, tel. 605 647 451
•Ule składane 3szt. 250zł/szt., ule warszawskie poszerz. 2szt. 350zł/szt., Krasnystaw, tel. 508 016 260
•Ule warszawskie posz. ramki zatwory kraty ogrodowe transportówki na roje na odkłady, tel. 694 729 722
•Ule z pszczołami ramka wielkopolska, tel. 796 858 520
•Wał posiewny gładki ciągany 2m; śruba rzymska nowa 50zł; obciążniki kół C360, 70zł, tel. 888 360 129
•Wałek piły, piły spalin., okna autob., sieczkarnia ręczna, wirówka do mleka, oś Syreny, tel. 693 368 357
•Wyka gorczyca proso sorgo kukurydza, tel. 515 093 567
•Wyka jara, Wierzbica Osiedle, 2,50zł, tel. 781 279 321
•Zbiornik 1000l paleta metalowa na deszczówkę nowy kpl., tel. 516 900 592
•Zbiornik na mleko 500l, tel. 500 879 299
•Zetor Major 3011 części - do skrzyni biegów tryby wałki pompa paliwowa, tel. 517 042 050
•Ziemniaki 40zł, tel. 500 523 934
•Ziemniaki 40zł/100kg, tel. 500 523 934
•Ziemniaki bardzo smaczne bez chemii Vineta, Korona, Tajfun, tel. 697 406 653
•Ziemniaki drobne sprzedam, z dowozem, tel. 506 678 513
•Ziemniaki drobne, 0,50zł, tel. 506 678 513
•Ziemniaki jadalne Bellarosa i Lord, przetrząsacz do siana do ciągnika, silnik S320 18KM, tel. 785 010 551
•Ziemniaki jadalne z ekologicznej uprawy Korona, Vinieta, Tajfun, tel. 697 406 653
•Ziemniaki sadzeniaki, żmijka do zboża - sprzedam, tel. 33 889 056

ZWIERZĘTA

•2 klacze siwa 5l. źreb. i gniada 3l. źreb. zimnokrwiste okol. Chełma, tel. 506 486 109
•Boki i szaryki czerwone budapeszty masłowe, tel. 511 726 923
•Buda dla małego psa, tel. 511 817 227
•Cielaki byczek i jałóweczka, tucznik, tel. 505 536 190
•Drób sprzedam - kurczęta, kaczki, gęsi, brojlery, tel. 600 589 786
•Indyki odchowane, tel. 691 189 932
•Jaja lęgowe kury jersey giant 5zł/szt., kogut jersey giant, tel. 606 349 718
•Jaja lęgowe, kurczaki odchowane, koguty duże rasa jersey giant, tel. 606 349 718
•Jałówki cielne i do zacielenia, cielaki małe, prosiaki, tel. 505 536 190
•Krowa młoda 2 ciel. czerwono-biała pasiona na łańcuchu wysokocielna, cielaki jałówki, tel. 501 590 880
•Króliki dorosłe samce kalifornijskie i nowozelandzkie, od 50zł, tel. 600 267 475
•Kupię samice królika kotne pow. krasnostawski, tel. 825 775 481 (po 20:00)
•Kurczaki odchowane 7tyg. kurki kogutki, kaczki mandarynki 1 para, tel. 501 659 629
•Oddam kota w dobre ręce rasowego, Chełm, tel. 607 701 200
•Oddam szczeniaki rasy kundel, tel. 795 911 698
•Ogierek 6mies. z pochodzeniem (rodzice na miejscu) okol. Chełma Leszczany, 6.300zł, tel. 506 486 109
•Prosięta rejestrowane sprzedam - Krobonosz gm. Sawin, tel. 781 605 333
•Prosięta sprzedam 6tyg. zarejestrowane, Krasnystaw, tel. 503 085 928
•Prosięta sprzedam zarejestrowane gm. Sawin, tel. 500 515 959
•Przyjmę przepióry, kuropatwy, itp.; sprzedam stare uprzęże na konia 2szt. 50zł, tel. 577 775 818

NAUKA

•Angielski dla każdego (tych zdolnych i opornych) - nauczyciel z wielolet. dośw. 35zł/h, tel. 661 323 565
•Angielski u n-la z cert. z Cambridge w. poziomy korepetycje tłumaczenia konwersacje, 25zł/h, tel. 797 423 541
•Chemia, matematyka, fizyka - korepetycje, doświadczenie, dojazd, tel. 692 961 635
•Matematyka - matura, nauczyciel LO, egzaminator, tel. 503 029 730
•Matematyka - wszystkie poziomy, on-line lub dojazd, doświadczenie, tel. 608 658 546
•Matematyka uzupełnianie wiedzy wszystkie poziomy u nauczyciela podwójnie zaszczepionego, tel. 692 960 655

DAM PRACĘ

•Jezioro Białe sezon zakwat. wyżyw. - zmywająca, wydająca posiłki, młodzieniec do prac porządkowych, tel. 602 100 201, 602 300 401

PRACA W NIEMCZECH
DLA:
- Kierowców z C i E
- Mechanika do ciężarówek
- Lakiernika
- Budowlańca z doświadczeniem

+49 163 4338030

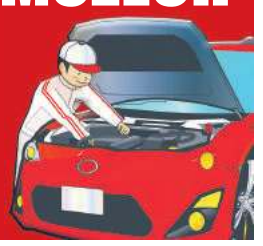

Firma Pro-Project Henryk Kartaszyński
zatrudni na stanowisku:
TOKARZ
Miejsce pracy: Okszów, tel: 668 024 874, 606 161 554

Praca w Holandii
■ PRODUKCJA ■ LOGISTYKA
■ ROLNICTWO ■ OGRODNICTWO
☎ 533 966 678
www.workcentre.com.pl

Biuro projektowe poszukuje inż. budownictwa ogólnego (studenta), wymagana biegła obsługa AutoCAD, tel. 504 710 807, studio@naff.pl

•Poszukuję osoby (emerytki) do sprzedaży mięsa i wyrobów wędliniarskich z samochodu przy ul. 3 Maja, praca na umowę zlecenie, tel. 609 116 156
•Pracowników budowlanych, tel. 609 150 543

SZUKAM PRACY

•Aktor, animator, warsztatowiec, doświadczenie w pracy z każdą grupą wiekową, na własnej działalności, tel. 781 393 047
•Cięcie drewna, wycinka krzewów, obcinanie gałęzi, koszenie, malowanie, pielęgnacja, inne, własne narzędzia, tel. 608 800 380
•Formowanie żywopłotów, leczenie drzew z jemioły, tel. 508 912 215
•Jestem po studiach muzycznych - szukam pracy, również praca biurowa, tel. 519 467 651
•Kobieta 37 l. poszukuje pracy jako pomoc domowa, opiekunka osoby starszej, tel. 537 630 388
•Malarz podejmie pracę także nakładanie gładzi, tel. 602 881 813
•Mężczyzna 40 l. szuka pracy jako pomocnik budowlany lub inne, tel. 515 122 831
•Operator wózka widłowego w Orchówku lub okolicy, ważna legit. ODT, tel. 518 269 099
•Opieka osoby starszej lub dziecka, tel. 886 302 433
•Pomocnik budowlany szuka pracy remontowo-budowlanej minimum 15zł/h, tel. 733 756 115
•Przyjmę pracę chałupniczą lub podejmę się roznoszenia ulotek, tel. 661 381 154
•Szukam prac elektryczne, montażowe, wykonam rozdzielnice mieszkaniowe przemysłowe, sterowania, automatyka, sat, fotowoltaika, kierowca, tel. 605 055 536
•Szukam pracy jako opiekunka do osoby starszej, tel. 510 455 818

Zakład Doskonalenia Zawodowego w Lublinie - Oddział w Chełmie
CENTRUM KSZTAŁCENIA
tel./fax 82 564 22 69 www.zdz.chelm.pl e-mail: ck@zdz.chelm.pl

Agent celny	maj 2021 r.
Obsługa komputera Word, Excel, Internet	maj 2021 r.
Budowlane – różne zawody (glazurnik, malarz, brukarz, itp.)	maj 2021 r.
Szkolenia okresowe dla wszystkich grup zawodowych	maj 2021 r.
Pierwsza pomoc przedmedyczna	maj 2021 r.
Fryzjerski z egzaminem czeladniczym	maj 2021 r.
Kadrowo-płacowy z obsługą sekretariatu	maj 2021 r.
Kasjer walutowy	maj 2021 r.
Kierowca wózków jezdniowych	
Kucharz małej gastronomii	maj 2021 r.
Kurs kroju i szycia	maj 2021 r.
Księgowość z obsługą komputera	maj 2021 r.
Obsługa kas fiskalnych	maj 2021 r.
Opiekunka osób starszych i niepełnosprawnych	maj 2021 r.
Obsługa pił spalinowych i kosiarek	maj 2021 r.
Palacz kotłów wodnych i parowych opalanych węglem, koksem, olejem i gazem	maj 2021 r.
Pedagogiczny dla instruktorów praktycznej nauki zawodu	maj 2021 r.
Kurs przyuczający do zawodu elektryka i przygotowujący do egzaminu na uprawnienia SEP	maj 2021 r.
Spawanie E,G, MAG, MIG,TIG	maj 2021 r.
Ślusarz/Tokarz/Frezer	maj 2021 r.
Diagnosta samochodowy	maj 2021 r.

eprasa.pl 31c25aa892

Najpierw srebro, teraz brąz

Znakomity miesiąc w wykonaniu zapaśniczki Cementu Gryf Chełm Anheliny Łysak. W ubiegłym tygodniu podopieczna trenera Dariusza Kucharskiego wywalczyła brązowy medal młodzieżowych mistrzostw Europy.

Trzy tygodnie temu **Anhelina Łysak** zdobył tytuł wicemistrzyni Europy seniorek w zapasach. Wówczas rywalizowała w kategorii wagowej do 57 kg. W minionym tygodniu w młodzieżowych mistrzostwach Europy (do lat 23), startując w wadze do 62 kg, Łysak zdobyła brązowy medal! W decydującej o medalu walce zawodniczka Cementu Gryf Chełma pokonała przez położenie na łopatki Włoszkę Elenę Esposito. **(d)**

Walczyli młodzi adepci zapasów

W hali MKS Cement-Gryf Chełm został rozegrany III rzut ligi powiatowej w zapasach w grupie dzieci i młodzików. W otwarciu zawodów i ceremonii dekoracji najlepszych zawodników i zawodniczek uczestniczyli wiceprezes MKS Cement-Gryf Chełm Mieczysław Czwaliński, mistrz świata i Europy Dariusz Jabłoński oraz wicemistrz olimpijski Andrzej Głąb.

Współzawodnictwu młodych adeptów zapasów towarzyszyła radość i pozytywne emocje. W poszczególnych kategoriach wiekowych medale zdobywali: grupa dzieci (chłopcy) – złote: **Gracjan Łobaczuk**, **Fabian Marciniak**, **Kacper Krupa**, **Salwador Harasim** i **Antoni Nawojczyk**. Srebrne medale do domu zabrali: **Mateusz Radwański**, **Dorian Bartoszuk**, **Ryszard Krawczyński**, **Ksawery Musz** i **Adam Sekrecki**. Brązowe krążki wywalczyli: **Mikołaj Andruszak**, **Miłosz Frej**, **Patryk Tabuła**. W grupie młodzików złote medale zdobyli: **Jakub Lewandowski**, **Damian Woźnicki**, **Michał Szwalikowski**, **Michał Woźniak** i **Krystian Stróżyk**. W tej grupie wiekowej drugie lokaty zajęli: **Dawid Rudy**, **Andrzej Barabas**, **Tymoteusz Kańczugowski** i **Marcel Rybołowski**. Na trzecich stopniach podium stanęli: **Mateusz Dadas**, **Joachim Kolenda**, **Noe Sekrecki**, **Kacper Jaroszyński**, **Igor Wnętrzak**, **Damian Kata** i **Damian Prus**. Piąte miejsce wywalczył **Antoni Guz**.

W grupie dzieci wśród dziewcząt na najwyższym stopniu podium stanęły: **Sylwia Kępińska**, **Gabriela Szeliga**, **Kaja Romanowska**. Na drugim miejscu zostały sklasyfikowane: **Emilia Budych**, **Natalia Tabuła** i **Wiktoria Judczyc**. Trzecie miejsca zajęły **Nicola Przyczyna** i **Maja Piotrowska**. W grupie młodziczek najwyższe trofea wywalczyły: **Karolina Mękal** i **Magdalena Matuszewska**. Na drugim stopniu podium stanęły **Zofia Trocka** i **Julia Łobaczuk**, a na trzecim - **Maja Radelczuk**. Trenerami medalistów są: **Piotr Główka** i **Alicja Piersa** (Niepubliczna Szkoła Podstawowa Arka), **Mirosław Czwaliński** (SP Ruda Huta), **Zdzisław Biały** (SP nr 1, SP nr 2, SP nr 4, SP nr 5, SP nr 8, SP nr 11, SP Żółtańce,) **Marcin Sadowski** (Zespół Szkolno-Przedszkolny nr 3 w Chełmie i Szkoła Podstawowa w Strupinie Dużym), **Andrzej Gruszkowski** (Szkoła Podstawowa w Okszowie). Czwarty podsumowujący rzut Ligi Powiatowej zostanie rozegrany pod koniec roku szkolnego. **(d)**

O finał z Tomasovią

Piłkarze Chełmianki Chełm poznali rywala w walce o wojewódzki Puchar Polski. W meczu półfinałowym zagrają ze świeżo upieczonym zwycięzcą czwartej ligi, Tomasovią Tomaszów Lubelski.

Kilkanaście dni temu Chełmianka po raz kolejny zdobyła Puchar Polski na szczeblu chełmskiego okręgu, zwyciężając 8:0 Brata Cukrownik Siennica Nadolna. Drużyna trenera **Tomasza Złomańczuka** tym samym awansowała do półfinału Pucharu Polski na szczeblu Lubelskiego Związku Piłki Nożnej. W minionym tygodniu odbyło się losowanie par. Chełmianka w meczu, którego stawką będzie awans do finału, zmierzy się z Tomasovią Tomaszów Lubelski. Pojedynek zostanie rozegrany 9 czerwca (środa) o godz. 18.00 na stadionie czwartoligowca.

Tomasovia to świeżo upieczony mistrz czwartej ligi, który w nowym sezonie zagra w III lidze. W drugim półfinale zwycięzca lubelskiego finału Wisła Puławy – Avia Świdnik zagra u siebie z triumfatorem Pucharu w bialskim okręgu, Orlętami Radzyń Podlaski, które bronią wojewódzkiego Pucharu, zdobytego w ubiegłym roku. Przypomnijmy, wówczas to Orlęta pokonały Chełmiankę 2:0.

Awans do finału Pucharu Polski jest celem minimum, jaki stawiają przed piłkarzami działacze chełmskiego klubu. Chełmianka w ostatnich sześciu sezonach aż pięciokrotnie występowała w finale. Zwyciężała czterokrotnie. **(d)**

Sukcesy przy zielonych stołach

Wola Skromowska była areną zmagań młodych tenisistów stołowych. Rozegrano tam indywidualne i drużynowe mistrzostwa województwa w kategorii skrzatów i żaków. Sporo medali przywieźli z imprezy zawodnicy Ogniwa Chełm.

Najlepiej z chełmskiej ekipy wypadł **Szymon Mróz**, który w kategorii żak zdobył złoto. Tym samym powtórzył swój wyczyn sprzed roku, gdzie okazał się najlepszy w kategorii niższej, skrzatów. Mróz okazał się nie do powstrzymania. W finale pokonał swojego największego rywala, **Olafa Cyrankiewicza** z Niedrzwicy Dużej 3:2. Udanie zaprezentował się w żakach **Damian Wituch**, który uplasował się na piątym miejscu. Trzeci z naszych zawodników, **Jonatan Piasecki** zajął dziewiątą lokatę.

W grupie żaczek **Julia Tatysiak** wspólnie z **Leną Romanowską** wywalczyły brązowe krążki w grze pojedynczej oraz okazały się najlepsze w grze podwójnej. Na miejscu piątym zawody ukończyła **Kinga Piech**, a dziewiąta była **Wiktoria Piasecka**.

Udanie zawodnicy Ogniowa zaprezentowali się w grze podwójnej chłopców. Do złota dziewcząt chłopcy dorzucili drugie miejsce **Damiana Witucha**, którzy w parze z **Tymoteuszem Królickim** z Werbkowic zostali wicemistrzami województwa. W tej samej konkurencji brązowe krążki zawisły na szyjach Mroza i Piaseckiego.

Chełmscy tenisiści stołowi zdominowali natomiast kategorię gry mieszanej. Mistrzami województwa zostali **Lena Romanowska** i **Jonatan Piasecki**, wicemistrzami Julia Tatysiak i Szymon Mróz, a trzecie miejsce wywalczyli **Kinga Piech** i **Damian Wituch**. Jedyna nasza przedstawicielka w kategorii skrzatek, Wiktoria Piasecka wywalczyła piąte miejsce.

W drużynowych mistrzostwach województwa nasze zespoły wywalczyły tytuły wicemistrzów. Srebra do domu przywiozły zespoły w składach: Wituch/Mróz /Piasek oraz Romanowska/Tatysiak/Piech. (**k**)

Chełmianin w kadrze narodowej

Duże wyróżnienie spotkało wychowanka UKS Niedźwiadek Chełm, Krystiana Derkacza. Reprezentujący do trzech sezonów barwy Polonii Warszawa obrońca wziął udział w zgrupowaniu reprezentacji Polski do lat 16.

Krystian Derkacz przygodę z piłką nożną rozpoczynał w UKS Niedźwiadek Chełm. Przez kilka lat swoje piłkarskie umiejętności szlifował pod wodzą trenera **Andrzeja Pieńkowskiego**. W wieku 13 lat utalentowanego młodego zawodnika wypatrzyła Polonia Warszawa. Krystian za zgodą rodziców przeszedł do stołecznego klubu, gdzie w swojej kategorii wiekowej należy do najlepszych zawodników. Gra w obronie i zdolnego defensora, rodem z Chełma, ostatnio wypatrzył trener piłkarskiej reprezentacji Polski do lat 16, **Dariusz Gęsior**. Krystian Derkacz wziął udział w pięciodniowym zgrupowaniu kadry, które odbyło się w Warszawie. **(d)**

Gajowniczek jedzie na mistrzostwa Europy

Marzeniem każdego sportowca jest reprezentowanie swojego kraju na zawodach najwyżej rangi. Tego zaszczytu już niebawem dostąpi zaledwie 15-letnia zapaśniczka Cementu Gryf Chełm Marta Gajowniczek.

Dzięki udanym startom w ubiegłorocznym i tegorocznym sezonie **Marta Gajowniczek** została powołana do reprezentacji Polski na zbliżające się mistrzostwa Europy młodziczek (U-15), które w dniach 27-30 maja odbędą się w Bułgarii. Marta dołączyła grupy najlepszych zawodniczek chełmskiego klubu, które w tym roku wystąpią w barwach Polski podczas najważniejszych rangą imprez. Podopieczna **Dariusza Kucharskiego** i **Igora Lobasa**, prezentując swoje nieprzeciętne umiejętności i waleczność, wypełniła kryteria kwalifikacji do jednej z najważniejszych rangą imprezy dla grupy młodziczek. Do największych osiągnięć uczennicy SP nr 1 w Chełmie można zaliczyć: zdobycie tytułu mistrzyni Polski, zajęcie pierwszego miejsca w turnieju kwalifikacyjnym do mistrzostw Europy oraz wywalczenie brązowego medalu w Pucharze Polski kadetek. Marta zapasy uprawia od 5 lat, a jej pierwszym trenerem był **Ryszard Wałachowski**. (**k**)

Marta Gajowniczek na najwyższym stopniu podium

Medale w karate

Kolejne udane stary zaliczyli zawodnicy i zawodniczki chełmskich klubów karate kyokushin Satori i Kanku. Tym razem medale przywieźli z Tomaszowa Lubelskiego z turnieju ku pamięci Sosai Masutatsu Oyama.

Saroti wywalczyła w Tomaszowie Lubelskim 20 pucharów z czego 3 za konkurencję kata i 17 za kumite. Poszczególne miejsca zajęli: kata: 1. **Oliwia Urbańska**, 3. **Rozalia Bielak** i **Dawid Wurszt**, kumite: 1. **Aleksandra Jaszczuk**, **Tycjan Bielak**, **Bartosz Pachuta**, **Mateusz Hurko**, 2. **Hanna Grochecka**, **Oliwia Urbańska**, **Wiktoria Kaniewska**, **Rozalia Bielak**, **Marcel Grabowski**, **Jan Koper**, 3. **Kinga Radzichowska**, **Zofia Wasiuk**, **Adam Torbiczuk**, **Karol Grabowski**, **Michał Babicz**, **Sebastian Kilar**, **Dawid Wurszt**.

- Turniej w Tomaszowie był możliwością do wystawienia najmłodszych zawodników, którzy mogli zaprezentować swoje umiejętności. Jesteśmy ze wszystkich bardzo zadowoleni, z każdej walki zarówno tej wygranej jak i tej, w której trzeba było pogodzić się z porażką. Ważne jest to, aby wyjść na tatami i dać z siebie jak najwięcej - mówi **Bartłomiej Zakrzewski** - trener Satori.

Chełmskie Kanku przywiozło z tej samej imprezy dwa medale. **Estera Szopa** w kategorii 2010-2011 w kata stanęła na trzecim stopniu podium, a w kumite pow. 40 kg, zdobyła złoto.

Sędziami maty byli sensei **Waldemar Kozioł** i sensei **Krzysztof Kozioł** z Kanku. (**k**)

Zwyciężył na BMX!

W Nisku zorganizowano dwie kolarskie imprezy, w których brał udział Jakub Rutkowski. Zawodnik GKK Peleton Okszów triumfował w kat. master w Pucharze Polski BMX Racing!

Pierwszym wyścigiem były mistrzostwa Polski pumptrack, czyli jazda po specjalnym torze w kształcie pętli z muldami. Podczas przejazdu zawodnik używa ciała do „pompowania", aby nabrać prędkości. Drugą dyscypliną był pierwszy Puchar Polski w jeździe na czas BMX Racing. Reprezentant GKK Peleton **Jakub Rutkowski** zajął 6. miejsce w pumptracku i pierwsze w kategorię masters w Pucharze Polski BMX Racing! Start w tej dyscyplinie był spontaniczny. W czasie przygotowań do sezonu zjazdowego przez pandemię została zamknięta Fabryka Sportu, siłownia, w której Kuba przygotowuje się co roku i musiał szukać innego rozwiązania, aby utrzymać formę. Pożyczył rower od kolegi i jeździł na najbliższy pumptrack, czyli do Lublina, gdzie są aż trzy tory tego typu. Decyzja o starcie na BMX też pojawiła się spontanicznie. - Nie jeździłem na BMX 9 lat, na szczęście udało się kupić bardzo dobry rower trzy dni przed zawodami – opowiada Jakub Rutkowski. - Specyfikacja toru w Nisku pozwoliła mi wygrać, do kolejnego pucharu potrzebuję więcej godzin na BMX. Niestety, w Chełmie nie ma obiektu, na którym mogę nadrobić braki, więc dalej pozostają wycieczki do Lublina – dodaje. (**kg**)

eprasa.pl 31c25aa892

Goście odstawili cyrk

ChKS CHEŁMIANKA – JUTRZENKA GIEBUŁTÓW mecz przerwany przy wyniku 1:0 w 90+4 min.

1:0 – **Kotowicz** (90+2).

ChKS: Ciołek – Wołos, Mazurek, Budzyński, Giletycz (53 Skoczylas), Brzozowski, Brzyski, Bednara (87 Wawryszczuk), Grądz, Prytuliak (69 Kotowicz), Kanarek (53 Myśliwiecki).

Jeszcze nigdy drużyna przeciwna podczas meczu w Chełmie nie zeszła z boiska przed ostatnim gwizdkiem sędziego. Aż do środowego popołudnia. Na minutę przed końcem spotkania trener gości, Piotr Powroźnik, który przez całe zawody dosłownie „szalał" przy ławce rezerwowych, nakazał swoim zawodnikom opuścić pole gry i udać się do szatni, bo ubzdurał sobie, że jeden z jego rezerwowych graczy został znieważony przez kibiców i opluty. W takiej sytuacji sędzia główny, widząc, że jednego zespołu nie ma na boisku, odgwizdał koniec meczu.

Chełmianka była zdecydowanym faworytem w starciu z przedostatnią drużyną ligi. Mimo to na początku spotkania groźniejsi okazali się goście. W 5 min. z 20 m przymierzył **Majcherczyk**, ale **Ciołek** był na posterunku, a minutę później z dalszej odległości uderzył Zawadzki. Piłka skozłowała przed chełmskim bramkarzem, który z trudem odbił ją do boku. Na szczęście chełmian, stojący kilka metrów od bramki zawodnik Jutrzenki nie zdążył do dobitki. Z każdą minutą rosła jednak przewaga Chełmianki. Tylko w pierwszej połowie gospodarze stworzyli sobie aż siedem dogodnych sytuacji do zdobycia gola. W 15 min. bramkarz Jutrzenki przeniósł piłkę nad poprzeczką po strzale głową **Wołosa** z 5 metrów. W 23 min. stuprocentową okazję miał **Prytuliak**. Był sam na sam z bramkarzem i strzelił prosto w niego, choć na prawej stronie stał niepilnowany **Brzozowski**, który miałby pustą bramkę. W 30 min. z 25 m bardzo groźnie uderzył Prytuliak, ale piłka o centymetry minęła prawy słupek. W 38 min. świetną okazję miał Wołos. Oddał płaski strzał z 14 m, lecz bramkarz gości intuicyjnie obronił, wybijając piłkę na rzut rożny. Tuż przed zejściem do szatni na przerwę z narożnika pola karnego huknął **Grądz** i znów golkiper Jutrzenki był w opałach.

Druga połowa była podobna. Chełmianka miała zdecydowaną przewagę i stworzyła sobie znów kilka świetnych okazji. Niestety, skuteczność nie była jej najmocniejszą stroną. W 53 min. stuprocentową sytuację miał **Budzyński**, jednak strzelił prosto w bramkarza. Dobitka Kanarka przewrotką również nie trafiła do celu. W 66 min. z 14 m uderzał **Brzozowski**, ale i on posłał piłkę obok bramki. Kolejne okazje mieli **Bednara**, trzy **Myśliwiecki**, Grądz, **Mazurek**, **Kotowicz** i ponownie Brzozowski. Jutrzenka opowiadała strzałami z dystansu, ale w 89 min. miała stuprocentową okazję. **Kubiak** z 7 m strzelił głową obok bramki. Sędzia doliczył pięć minut, choć powinien o kilka więcej, bo zawodnicy Jutrzenki kradli czas, jak tylko mogli. Niemal przy każdym faulu leżeli po kilkadziesiąt sekund na murawie, domagając się pomocy ze strony masażysty. W drugiej minucie doliczonego czasu w końcu Chełmianka osiągnęła swój cel. W zamieszaniu podbramkowym najwięcej zimnej krwi zachował Kotowicz i płaskim, mocnym strzałem zdobył upragnionego gola. Minutę później w strefie technicznej Jutrzenki doszło do przykrego incydentu, zakończonego zejściem drużyny gości z boiska przed końcowym gwizdkiem sędziego. W całym tym zamieszaniu główne role odegrali trener Powroźnik – rekordzista w III lidze wśród szkoleniowców jeśli chodzi o otrzymane żółte i czerwone kartki oraz kierownik drużyny gości, którzy zachowywali się skandalicznie i prowokacyjnie wobec kibiców. Ubzdurali sobie, że jeden z ich rezerwowych zawodników został złapany za szyję i opluty. Bzdura totalna, bo sami wywołali awanturę, ale właśnie z tego „powodu" zeszli z boiska. Trener z kierownikiem ubliżali kibicom, drwili z klubu i zawodników Chełmianki. Tak karygodnego zachowania na stadionie w Chełmie, ze strony drużyny przyjezdnej, jeszcze nie było. Niestety, uszło to uwadze sędziów, którzy przez 90 minut ani razu nie zwrócili uwagi, ani też nie napomnieli trenera z Giebułtowa.

Trener gości, Piotr Powroźnik zamiast prowadzić zespół, odstawił cyrk...

To nie wszystko. Następnego dnia trener Jutrzenki bezczelnie nakłamał krakowskim mediom, że kibice pluli na jego zawodników i rzucali w nich monetami, dlatego postanowili zejść z boiska. Zapomniał natomiast dodać, jakie „przedstawienie" urządził podczas meczu…

Ponieważ pojedynek został zakończony przed czasem, wynikiem końcowym zajmie się Komisja Dyscypliny Świętokrzyskiego Związku Piłki Nożnej w Kielcach, który prowadzi rozgrywki III ligi. Przepisy jasno mówią, jaka kara grozi drużynie, która samowolnie opuści boisko, zanim zabrzmi ostatni gwizdek sędziego. **(d)**

V LIGA

Środowa seria spotkań w lidze okręgowej przyniosła jedno zaskakujące rozstrzygnięcie. Ogniwo Wierzbica przez 90 minut nie wbiło ani jednego gola niżej notowanym zawodnikom Agrosu Suchawa. Niewiele brakowało, a byłaby jeszcze jedna niespodzianka. Kilkunastu sekund zabrakło Granicy Dorohusk, by wywieźć jeden punkt z Siennicy Nadolnej. Brat zwycięskie trafienie zaliczył w doliczonym czasie gry, w dodatku z rzutu karnego. Goniący go Hetman Żółkiewka zaaplikował natomiast Zniczowi pięć bramek i w dalszym ciągu traci do Brata trzy oczka. Coraz lepiej wiosną gra Bug Hanna. W środę Wojciech Więcaszek i spółka nie dali szans Spółdzielcy. Oto komplet wyników środowych spotkań i relacje:

Rozstrzygnął karny w 94 minucie…

BRAT CUKROWNIK SIENNICA NADOLNA - GRANICA DOROHUSK 2:1 (1:0)

1:0 – **Kniażuk** (13), 1:1 – **A. Antoniak** (82), 2:1 – **Arnold Kister** (90+4).

BRAT: K. Jopek - Kniażuk, Wójcik, Zdunek, Szczepaniuk, Witka (30 Malinowski), Płatek, Arnold Kister, Aleksander Urbański, Sawa (85 K. Szadura), Dubaj (69 Pachuta). Trener – **Andrzej Ignaciuk**.

GRANICA: Kopeć - Poznański, Słomka (46 Niemiec), P. Ruszkiewicz, Piotrowski, Swatek, L. Sokołowski, M. Antoniak, Krupa (46 Gregorczuk), Alikowski, Rondoś (60 A. Antoniak). Trener – **Marek Grzywna**.

Po dotkliwej i niespodziewanej porażce z Ogniwem Wierzbica, lider okręgówki Brat podejmował na własnym boisku niepokonaną w tej rundzie Granicę Dorohusk. Zespół z Siennicy Nadolnej wygrał, ale nie zachwycił. Dość powiedzieć, że osłabiony brakiem swoich filarów – grającego trenera **Andrzeja Ignaciuka** i **Sebastiana Sudoła**, zwycięską bramkę wbił rywalom w czwartej minucie doliczonego czasu gry. Po faulu na **Krzysztofie Szadurze** w polu karnym gości sędzia wskazał na wapno, a jedenastkę wykorzystał niezawodny **Arnold Kister**.

- W meczu z Bratem nie udało się nam podtrzymać dobrej passy, a o pierwszej przegranej zdecydował rzut karny podyktowany w ostatniej minucie doliczonego czasu gry – potwierdza **Konrad Czebiera**, wiceprezes Granicy. Gospodarze od pierwszych minut odważnie zaatakowali i już po kwadransie wyszli na prowadzenie. – Nie potrafiliśmy stworzyć składnej akcji i dłużej utrzymać się przy piłce, za to Brat z minuty na minutę zyskiwał przewagę i stwarzał kolejne groźne sytuacje. Do przerwy wynik jednak nie uległ zmianie – dodaje. Zawodnicy Brata razili nieskutecznością, poza tym dobrze bronił **Piotr Kopeć**. Na drugą połowę zawodnicy **Marka Grzywny** wyszli jednak zmotywowani. Grali lepiej, częściej gościli na połowie gospodarzy i szukali okazji do zdobycia wyrównującej bramki. - Na tę trzeba było poczekać aż do 82 minuty, kiedy to po dośrodkowaniu **Pawła Alikowskiego** w polu karnym znalazł się **Artur Antoniak** i wpakował piłkę do siatki. Zachęceni takim obrotem sprawy nasi zawodnicy coraz śmielej poczynali sobie na boisku, momentami zamykając drużynę Brata na własnej połowie. Kiedy wydawało się, że spotkanie zakończy się sprawiedliwym podziałem punktów, w ostatniej minucie meczu gracza gospodarzy w polu karnym sfaulował **Michał Niemiec**, a jedenastkę skutecznie wykonał Kister – mówi Czebiera.

Marek Grzywna, trener Granicy, dodaje, że i on, i zawodnicy czują po meczu z Bratem spory niedosyt. - Pierwsza połowa przebiegła pod dyktando gospodarzy. W drugiej zagraliśmy zdecydowanie odważniej i stworzyliśmy kilka dogodnych sytuacji do zdobycia bramki. Najbardziej boli strata bramki z karnego w ostatniej minucie meczu. W końcówce meczu zabrakło wyrachowania i dojrzałości w utrzymaniu piłki – komentuje Grzywna. (**kg**)

Piękne gole w Siennicy Różanej

ZNICZ SIENNICA RÓŻANA - HETMAN ŻÓŁKIEWKA 1:5 (0:2)

0:1 – **Małek** (18), 0:2 – **Miedźwiedź** (33), 0:3 – **Miedźwiedź** (53), 0:4 – **Wanielista** (56 karny), 0:5 – **Małek** (63), 1:5 – **D. Mazurek** (82).

ZNICZ: Knap (75 Karczmarek) - Bryda, Tywoniuk, Pylak (75 Dąbski), Żebrowski, Pieczonka (46 Żelisko), D. Mazurek, K. Mazurek, Kwietniewski (65 Kniażuk), P. Mazurek, G. Mazurek. Trener – **Jacek Radelczuk**.

HETMAN: Ścibak - Rycerz (65 T. Prus), Wanielista (60 Basiak), Widz, Miedźwiedź (70 Mielniczuk), Małek, Sawicki, Krzysztoń, Gieleta, Szymonek, Żdziebło. Trener – **Piotr Kapłon**.

Piłkarze Znicza wyszli w tym sezonie na boisko szósty raz i… szósty raz przegrali (trzy punkty zdobyli przy tzw. zielonym stoliku za walkower z Sawiną). W ostatnią środę nie mieli szans z Hetmanem Żółkiewka, który wciąż liczy się w walce o awans do IV ligi.

– Znajdujemy się w sporym kryzysie, ale na pewno się nie poddamy, będziemy walczyć do końca – powiedział po ostatnim gwizdku **Jacek Radelczuk**, trener zespołu z Siennicy Różanej. – Pewnym usprawiedliwieniem naszej słabej postawy są braki kadrowe. Kilku zawodników w przerwie zimowej wyjechało za granicę, ktoś danego dnia nie może grać bo musi iść do pracy, czasem mamy problem ze skompletowaniem składu. Do końca będziemy walczyć o utrzymanie, w końcu musimy się przełamać i zacząć punktować – dodaje Radelczuk. W środę w Siennicy Różanej Hetman dzielił i rządził, mimo że grał bez swojego asa **Damiana Kopruchy**. Już w 18 min. skrzydłowy **Rafał Małek** silnym strzałem nie dał szans **Karolowi Knapowi**. W 33 min. koronkową akcję gości pięknym strzałem zakończył **Patryk Miedźwiedź**. Po zmianie stron obraz gry nie uległ zmianie. Hetman atakował, Znicz próbował wyprowadzać kontry, szybko przerywane jednak przez pomocników i obrońców zespołu z Żółkiewki. W 53 min. kolejnego pięknego gola zdobył Miedźwiedź. Nabiegł w pole karne do piłki bitej ze skrzydła i strzałem z lewej nogi, bez przyjęcia, przelobował bramkarza Znicza (bramkę można obejrzeć na facebooku Hetmana Żółkiewka). Trzy minuty później było już 0:4 za sprawą rzutu karnego pewnie wykorzystanego przez **Kacpra Wanielistę**. Bezradnych gospodarzy dobił Małek w 63 min., kończąc strzałem z bliska kolejną koronkową akcję podopiecznych **Piotra Kapłona**. Hetman wbił Zniczowi jeszcze dwa gole (**Karol Prus** i **Paweł Szymonek**), ale w obu przypadkach sędzia dopatrzył się spalonego. Honorowym trafieniem dla gospodarzy popisał się **Daniel Mazurek** w 82 min. (**kg**)

Bramka Agrosu, jak zaczarowana

AGROS SUCHAWA – OGNIWO WIERZBICA 0:0

AGROS: Danielczuk – Kopczewski, Bylina, Węgliński, K. Staszewski, Lejko, Karczewski (69 Gruszczyński), Tomaszewski (17 Piotrowski), B. Staszewski, S. Staszewski (69 Wojtak), Boczuliński. Trener – **Robert Wójcik**.

OGNIWO: Zagraba - Kłos, Pilipczuk, Ciechoński, Siwek, Jusiuk (70 Stańczuk), Chlebiuk, Szanfisz, Knot, Klimowicz, Bąk. Trener – **Tomasz Ciechoński**.

Po czterech porażkach z rzędu Agros w końcu wywalczył punkt i to nie z byle kim, a z faworyzowanym Ogniwem. Dość powiedzieć, że trzy dni wcześniej (16 maja) zespół z Wierzbicy robił 6:1 lidera okręgówki – Brat Cukrownik Siennica Nadolna. – W Suchawie też cały mecz dominowaliśmy, ale byliśmy piekielnie nieskuteczni. My nie zdobyliśmy w tym meczu punktu, ale straciliśmy dwa – mówi **Artur Wawruszak**, kierownik drużyny Ogniwo Wierzbica. Pod polem karnym **Macieja Danielczuka** co chwila się kotłowało. W zasadzie każdy z zawodników gości mógł w tym meczu strzelić gola. – Można by tak wyliczać bez końca, doskonałe sytuacje mieli **Karol Knot**, **Jakub Chlebiuk**, **Karol Stańczuk**, **Michał Siwek** – wylicza Wawruszak. – **Patryk Bąk** trafił w słupek. Nie mogliśmy pokonać bramkarza Agrosu nawet strzałami z trzech metrów. Była jedna taka sytuacja, kiedy w ciągu minuty pięć razy uderzaliśmy na bramkę rywala, ale ta była, jak zaczarowana – dodaje.

Podopiecznym **Roberta Wójcika** należą się słowa uznania. Za ambicję, za wiarę, za to, że nie cofali nóg przed interwencją. Zdobyli punkt, w ich sytuacji bezcenny...

Bug nie zwalnia tempa

SPÓŁDZIELCA SIEDLISZCZE – BUG HANNA 3:5 (0:3)

0:1 – **Jaworski** (18), 0:2 – **Chwedoruk** (39), 0:3 – **Chwedoruk** (45), 1:3 - **Lechowski** (51), 2:3 - **Danieluk** (54), 3:3 - **Gomułka** (78), 3:4 – **Żakowski** (87), 3:5 – **Chwedoruk** (90+3).

SPÓŁDZIELCA: Pawlak - Gomułka (80 Mróz), Daniel Orłowski (63 Jarosz), Braniewski (46 Mroczek), Damian Orłowski (46 Lechowski), Borek, Karwat, Osoba, Dziewulski, Poliszuk, Pasternak (5 Danieluk). Trener – **Dariusz Kuchta**.

BUG: Żmudziński - Mikulski, Żakowski, Babkiewicz, Fedoruk (90 Konoplew), Garal (60 Trochimiuk), Kowalik (90 Onacki), Jaworski (90 Pawlik), Sthybel, Więcaszek, Chwedoruk. Trener – **Paweł Oponowicz**.

Runda rewanżowa w wykonaniu Bugu wygląda, póki co, imponująco. W środę zespół z Hanny wygrał czwarty raz rzędu. Podopieczni **Pawła Oponowicza** strzelają mnóstwo bramek (23 gole na wiosnę nie licząc trzech bramek na papierze ze walkower z Saweną). Imponuje **Mateusz Chwedoruk**, który po starciu ze Spółdzielcą miał na koncie już 27 trafień! – W środę w Siedliszczu wszystko pięknie wyglądało do końca pierwszej połowy – mówi **Hubert Kowalik**, podstawowy zawodnik Bugu. – Graliśmy bardzo dobrze, wbiliśmy rywalom trzy gole, ale po zmianie stron nasza gra na pewien czas się posypała – dodaje. Zanim do tego doszło goście grali, jak z nut. Tuż przed przerwą zrobiło się już 3:0 dla Bugu. Chwedoruk zabrał piłkę jednemu z obrońców Spółdzielcy, minął dwóch kolejnych zawodników, położył bramkarza i strzelił swoją 26 bramkę w tym sezonie. – Niestety, w przerwie chyba pomyśleliśmy sobie, że jest już po meczu, zlekceważyliśmy rywala, pozwoliliśmy gospodarzom na zbyt wiele, na dodatek zaczęliśmy popełniać indywidualne błędy i gospodarze to wykorzystali – mówi Kowalik.

Podopiecznym **Dariusza Kuchty** należą się słowa uznania. Choć do przerwy przegrywali 0:3, nie poddali się i zdołali doprowadzić do remisu! **Żmudzińskiego** pokonywali kolejno **Lechowski**, **Danieluk** i **Gomułka**. – Mimo wyniku 3:3 wciąż wierzyliśmy w wygraną i w końcówce udało się nam zdobyć dwa gole. Najpierw **Marek Żakowski** wykorzystał dośrodkowanie z rzutu rożnego i głową pokonał bramkarza Spółdzielcy, a w samej końcówce Chwedoruk po błędzie gospodarzy z bliska strzelił dla nas piątą bramkę. Niezwykle cieszymy się z tej wygranej, bo boisko w Siedliszczu jest wąskie, ciężko się tu gra. Dość powiedzieć, że Spółdzielca przed meczem z nami, stracił u siebie dotychczas tylko pięć bramek – podsumowuje Kowalik. (**kg**)

Gol w osłabieniu

RUCH IZBICA – UNIA REJOWIEC 1:0 (0:0)

1:0 – **Wlizło** (69).

RUCH: Sasim – Pawlak (76 Binek), Babiarz, Blonka, Kić, Czochrowski, P. Lewandowski, G. Lewandowski, Szymczuk (66 Kaszak), Wlizło, Frącek (67 Jaremek). Trener – **Roman Blonka**.

UNIA: Maciejewski – Kloc, Szczepanik, Czerwiński, Górny, M. Bohuniuk (36 R. Rossa), K. Bohuniuk (80 Niezbecki), Pawlicha, Paśnik, W. Rossa, Karauda (67 Sąsiadek). Trener – **Tomasz Sąsiadek**. Czerwona kartka: **Kić** (R) w 63 min. za dwie żółte.

W środę w Izbicy spotkały się zespoły ze środka tabeli, którym nie grozi ani awans, ani spadek. Mecz lepiej zaczęli gospodarze. W 4 min. wywalczyli rzut rożny, po którym **Marcin Kloc** sfaulował jednego z zawodników Ruchu we własnym polu karnym, za co obejrzał żółtą kartkę, a sędzia wskazał na „wapno". Do futbolówki podszedł skuteczny zazwyczaj w takich sytuacjach **Patryk Lewandowski**. Zawodnik z siódemką na koszulce strzelił mocno przy słupku, ale **Maciej Maciejewski** popisał się kapitalną interwencją i wybił piłkę za linię końcową. W 15 min. mogło być 0:1. Świetną akcję środkiem boiska przeprowadził **Paweł Paśnik**, do futbolówki na ok. 20 metrze dopadł **Karol Bohuniuk**, który strzelił mocno, bez zastanowienia, ale minimalnie niecelnie. Gdyby był bardziej precyzyjny padły gol (**Piotr Sasim** nawet nie interweniował tylko oprowadził piłkę wzrokiem).

Ruch odpowiedział strzałem **Gabriela Lewandowskiego** w 18 min., ale i tym razem futbolówka przeleciała tuż obok słupka. W 22 min. Sasim przeniósł nad poprzeczkę groźne dośrodkowanie **Adriana Czerwińskiego** bezpośrednio z rzutu rożnego, a minutę później piękny strzał z ok. 30 m **Wojciecha Rossy**. Ruch znów się odgryzł. W 30 min. z dystansu uderzał tym razem **Michał Wlizło**, ale Maciejewski skutecznie interweniował. Po zmianie stron mecz wciąż był wyrównany. W 60 min. powinno być 1:0, lecz Igor Pawlak przegrał pojedynek „sam na sam" z dobrze dysponowanym bramkarzem Unii. Trzy minuty później wydawało się, że los sprzyja gościom. Z boiska za drugą żółtą kartkę wyleciał **Michał Kić** i Ruch musiał kontynuować grę osłabiony. Strata zawodnika podziałała na gospodarzy pobudzająco. W 69 min. Frącek przejął piłkę na środku boiska, od razu zagrał do P. Lewandowskiego, który obsłużył jeszcze lepszą asystą **Michała Wlizło**, a ten strzałem z ok. 16 m pięknie przelobował Maciejewskiego. Stadion w Izbicy, na który w końcu mogli wejść kibice Ruchu oszalał ze szczęścia. Unia ambitnie dążyła do wyrównania, jednak jej zawodnicy w decydujących momentach pudłowali. Gola na 1:1 w 80 min., po akcji Paśnika, mógł zdobyć Czerwiński, lecz Sasim świetnie interweniował.

Bramkarz z przymusu bohaterem

START REGENT PAWŁÓW - FRASSATI FAJSŁAWICE 2:2 (1:0)

1:0 - **Kaczmarczyk** (6), 1:1 – **Kostka** (52), 1:2 – **Kostka** (53), 2:2 – **Bala** (83).

START: Kość - Błaziak (55 Socha), Terlecki, Siepsiak, Żukowski, J. Krystjańczuk, Bala, Rutkowski, P. Krystjańczuk, Mazurek (66 Karabacz), Kaczmarczyk (78 Celegrat). Trener – **Kamil Góra**

FRASSATI: Urbańczyk - K. Przebirowski, Suszek, Chruściel, T. Madeja, Kostka (87 J. Gieracz), Dunda, Robak, Gęca, Slobodyan (69 Smyk), Dobrzyński (78 Karol Błaziak). Trener – **Rafał Robak**.

Czerwona kartka: **Piotr Urbańczyk** (F) w 40 min. za zagraniem ręką przed polem karnym oraz **Kamil Rutkowski** (S) w 86 min. za drugą żółtą.

Środowy mecz lepiej zaczęli gospodarze. Już w 7 min. **Radosław Kaczmarczyk** wykończył składną akcję Startu i zrobiło się 1:0. Trzy minuty później powinno być 2:0, ale mocny strzał Kaczmarczyka kapitalnie obronił **Piotr Urbańczyk**. W 15 min. piłkę minimalnie nad bramką przeniósł Patryk Krystjańczuk. Kiedy w 40 min. Urbańczyk zatrzymał piłkę ręką przed polem karnym (bliski jej przejęcia był jeden z zawodników Start), sędzia od razu pokazał mu czerwoną kartkę. Frassati nie miało na ławce drugiego bramkarza i między słupkami musiał stanąć **Patryk Chruściel**. Gospodarze prowadzili 1:0, goście stracili jednego zawodnika – wydawało się, że Pawłów musi zgarnąć trzy punkty. Tym bardziej, że jeszcze przed przerwą Start Regent był bliski podwyższenia wyniku. W 45 min. **Rutkowski** nie wykorzystał sytuacji „sam na sam", a chwilę później **Patryk Krystjańczuk** w dogodnej sytuacji trafił we wspomnianego Chruściela. Drugą połowę gospodarze znów zaczęli od ataków. W 47 min. P. Krystjańczuk znalazł się „sam na sam" z bramkarzem Frassati, ale znów nie zdołał go pokonać. Osłabieni goście potrzebowali minuty by odwrócić losy meczu. W 52 i 53 min. wyprowadzili dwie świetne kontry, które na gole zamienił Patryk Kostka. Gospodarze odpowiedzieli dopiero w 83 min, gdy trafił Bala. W 87 min. piłkę meczową miał **Siepsiak**, lecz Chruściel znów kapitalnie interweniował.

- Dzisiejszy mecz pokazał, że musimy jeszcze ciężej pracować na swój cel, który mamy do zrealizowania. Pierwsza połowa nie ułożyła się po naszej myśli. Nie mieliśmy praktycznie żadnych sytuacji bramkowych. Na dodatek straciliśmy bramkę i od 41 minuty graliśmy w dziesiątkę. W drugiej odsłonie zaczęliśmy skutecznie atakować, co w konsekwencji przełożyło się do zdobycia dwóch bramek. Niestety po błędach indywidualnych straciliśmy bramkę w końcówce spotkania. Szanujemy punkt, lecz jest pewien niedosyt – komentuje **Rafał Robak**, trener Frassati. (**kg**)

eprasa.pl 31c25aa892

Skromne, ale zasłużone

KORONA II KIELCE – ChKS CHEŁMIANKA 0:1 (0:0)

0:1 – **Brzozowski** (62).

ChKS: Ciołek – Wołos, Budzyński, Mazurek, Brzozowski, Skoczylas (75 Kanarek), Bednara, Prytuliak (46 Kotowicz), Grądz (88 Sąsiadek), Bonin, Myśliwiecki (82 Wójcik).

Piłkarze Chełmianki odnieśli dziesiąte w obecnym sezonie wyjazdowe zwycięstwo i obok Wisły Puławy oraz Sokoła Sieniawa są najlepiej punktującym na boiskach rywali zespołem w III lidze. Do Kielc chełmianie udali się bez pauzującego za żółte kartki **Tomasza Brzyskiego**. Do pierwszej jedenastki wrócili natomiast **Grzegorz Bonin i Dawid Skoczylas**.

Kielce przywitały chełmską drużynę deszczową pogodą. Padający przed meczem i w trakcie pierwszej części spotkania deszcz spowodował, że murawa zrobiła się dość śliska i momentami trudno było rozegrać składną akcję, a nawet utrzymać równowagę. Pierwsze minuty należały do gospodarzy, którzy od razu ruszyli na bramkę **Sebastiana Ciołka**. W 2 min. bardzo dobrze zachował się **Michał Budzyński**, który przeczytał zagranie przeciwnika i w ostatniej chwili we własnym polu karnym zażegnał niebezpieczeństwo, a w 4 min. Ciołek udowodnił, że wyszedł na boisko maksymalnie skoncentrowany.

W miarę upływu czasu do głosu zaczęli dochodzić chełmianie. Obrona rezerw Korony zaczęła popełniać seryjne błędy, zostawiając zawodnikom gości sporo wolnych przestrzeni. W 10 min. bliski zdobycia gola był **Paweł Myśliwiecki**. Uderzył piłką głową, ale metr przed bramką stał obrońcą i zdołał ją wybić. Ta spadła na szesnasty metr pod nogi Budzyńskiego, lecz strzał minął prawy słupek.

Korona odpowiedziała groźnym uderzeniem **Artura Piróga** z 18 m. Piłka skozłowała przed Ciołkiem, ale bramkarz Chełmianki zdołał ją jeszcze wybić na rzut rożny. Później kilka ładnych akcji przeprowadzili chełmianie. W 21 min. Skoczylas zagrał na wolne pole do **Oleksieja Prytuliaka** i tylko odważne wyjście z bramki **Jakuba Osobińskiego** uratowało kielczan przed utratą gola. Chełmianka do przerwy stworzyła sobie jeszcze kilka dobrych okazji. W 30 min. z ostrego kąta strzelał **Michał Wołos**, lecz Osobiński stał tam, gdzie powinien i nie dał się zaskoczyć. Trzy minuty później Myśliwiecki zagrał do Skoczylasa w „uliczkę", ten strzelił na krótki słupek, jednak i tym razem Osobiński był na posterunku. W 35 min. swoją najlepszą okazję w tym meczu mieli gospodarze. W sytuacji sam na sam z Ciołkiem znalazł się Piróg, lecz chełmski bramkarz nogami obronił strzał rywala. Przed przerwą w dogodnej sytuacji z 20 m uderzył **Michał Grądz**, jednak piłka poszybowała metr nad bramką, a w doliczonym czasie na listę strzelców mógł wpisać się jeszcze Wołos. Po najładniejszej w pierwszej części spotkania akcji gości, kapitan drużyny znalazł się w dobrej sytuacji, lecz piłka po jego strzale minęła lewy słupek.

W drugiej połowie Chełmianka uzyskała dość wyraźną przewagę. Motorem napędowym większości akcji był doświadczony **Grzegorz Bonin**. W 55 min. huknął z narożnika pola karnego i bramkarz Korony z trudem wybił piłkę na rzut rożny. Minutę później groźną kontrę wyprowadzili gospodarze. W pojedynku dwóch na jednego świetnie zachował się jednak **Łukasz Mazurek**, który przeczytał zamiar przeciwnika i skutecznym wślizgiem zażegnał niebezpieczeństwo. W odpowiedzi z 8 m uderzał Bonin, ale i tym razem Osobiński dał radę wybić piłkę poza boisko. W 59 min. z 22 m z kolei strzelał Piróg, a Ciołek złapał futbolówkę na raty.

Wreszcie w 62 min. świetną akcję przeprowadził **Dawid Brzozowski**. Przejął piłkę na swojej połowie i po 30-metrowym rajdzie zagrał do boku do Skoczylasa, a sam pognał w pole karne. Skoczylas nie zastanawiając się oddał piłkę Brzozowskiemu, który strzałem z 10 m w długi róg nie dał szans Osobińskiemu. W 73 min. mogło być 2:0 dla Chełmianki. **Jakub Bednara** uderzył płasko z 17 m z rzutu wolnego, lecz trafił w słupek. Kilka minut potem obrońcy gospodarzy zablokowali groźne strzały Wołosa i Myśliwieckiego. Chełmianka mogła podwyższyć wynik, bo w samej końcówce okazję sam na sam z bramkarzem miał Bonin, jednak Osobiński nie dał się pokonać. W doliczonym czasie gry natomiast było groźnie w polu karnym gości, na szczęście zawodnik Korony fatalnie spudłował.

Chełmianka odniosła skromne, ale w pełni zasłużone zwycięstwo. Na kolejny mecz z Hetmanem Zamość straciła natomiast Brzozowskiego i Bednarę, którzy będą musieli pauzować, bo obaj mają już po osiem żółtych kartek. Do składu wróci natomiast Brzyski. Spotkanie z Hetmanem odbędzie się wyjątkowo w piątek 28 maja o godz. 18.00 na stadionie miejskim w Chełmie. **(d)**

III LIGA

Wyniki 36. kolejki:

ChKS CHEŁMIANKA – JUTRZENKA GIEBUŁTÓW mecz przerwany przy stanie 1:0 w 90+4 min (Kotowicz 90+2).

WISŁA SANDOMIERZ – AVIA ŚWIDNIK 0:1 (Kompanicki 12).

SIARKA TARNOBRZEG – PODLASIE BIAŁA PODLASKA 3:2 (Bałdyga 18, D`Apollonio 37, Szołtys 81 – Zabielski 57, Martynek 85).

LEWART LUBARTÓW – KSZO 1929 OSTROWIEC ŚWIĘTOKRZYSKI 1:1 (Fularski 30 – Mężyk 44).

WISŁOKA DĘBICA – WÓLCZANKA WÓLKA PEŁKIŃSKA 4:1 (Łanucha 43, Fedan 74 karny, Siedlik 77 karny, Kamiński 84 – Peda 5).

HETMAN ZAMOŚĆ – KORONA II KIELCE 1:0 (Pokrywka 52).

PODHALE NOWY TARG – SOKÓŁ SIENIAWA 1:2 (Burnat 19 – Ochał 23, King 49).

WISŁA PUŁAWY – ORLĘTA RADZYŃ PODLASKI 2:1 (Cheba 22, Pielach 52 – Maj 57).

ŁKS ŁAGÓW – CRACOVIA II 2:2 (Baran 12, Kolasa 62 – Jarzynka 23, Ferreira 79).

STAL KRAŚNIK – STAL STALOWA WOLA 0:2 (Grabarz 39, Mistrzyk 56).

KS WIĄZOWNICA – pauza.

Wyniki 37. kolejki:

KORONA II – CHEŁMIANKA 0:1 (Brzozowski 62).

HETMAN – PODHALE 2:1 (Chyrchała 37, Pokrywka 90 – Kobylarczyk 56).

JUTRZENKA – WISŁOKA 2:8 (Zawadzki 3, Ślaski 17 – Kamiński 19, Palonek 33, Łanucha 39, Sojda 58, Siedlik 63, 70, 81, 90).

WÓLCZANKA – LEWART 3:0 (Łazarz 3, Bała 55, Matofij 67).

KSZO 1929 – SIARKA 1:0 (Stanisławski 45).

PODLASIE – WISŁA S. 1:1 (Kocoł 19 karny – Taranek 89).

AVIA – KS WIĄZOWNICA 3:0 (Poleszak 17, Kompanicki 36, Białek 77).

CRACOVIA II – WISŁA P. 2:0 (Ferreira 60, Czelny 83 samobójcza).

ORLĘTA – SOKÓŁ 0:1 (Kapuściński 88).

STAL SW – ŁKS ŁAGÓW 3:2 (Waszkiewicz 5, Wojtak 20, Szałas 68 samobójcza – Mydlarz 27, Rogala 53 karny).

STAL K. – pauza.

TABELA

1. Wisła Puławy	36	87	27-6-3	89-27
2. Sokół Sieniawa	36	71	21-8-7	58-30
3. Stal Stalowa Wola	35	67	21-4-10	67-35
4. Avia Świdnik	35	65	19-8-8	81-34
5. Podhale Nowy Targ	35	60	17-9-9	50-38
6. CHEŁMIANKA CHEŁM	**34**	**58**	**17-7-10**	**54-40**
7. Wisłoka Dębica	35	57	16-9-10	61-40
8. KSZO 1929 Ostrowiec Św.	35	54	17-3-15	58-40
9. Wólczanka Wólka Pełkińska	35	52	15-7-13	62-49
10. Siarka Tarnobrzeg	35	50	14-8-13	51-47
11. ŁKS Łagów	36	48	13-9-14	51-53
12. Wisła Sandomierz	35	48	13-9-13	47-55
13. Cracovia II	36	47	13-8-15	49-44
14. Lewart Lubartów	35	43	10-13-12	40-40
15. Podlasie Biała Podlaska	35	42	12-6-16	53-73
16. Orlęta Radzyń Podlaski	35	40	12-4-20	51-65
17. KS Wiązownica	35	36	10-6-19	43-75
18. Stal Kraśnik	35	35	8-11-156	39-50
19. Korona II Kielce	35	32	9-5-21	43-71
20. Jutrzenka Giebułtów	34	25	6-7-21	45-97
21. Hetman Zamość	35	14	3-5-27	30-119

Sparta kontrolowała

KŁOS GMINA CHEŁM – SPARTA REJOWIEC FABRYCZNY 0:2 (0:1)

0:1 – **Kuśmierz** (28), 0:2 – **Kuśmierz** (54).

KŁOS: Wojtiuk – Fornal, Rutkowski, Kowalski, Adamski, Krawiec (64 Flis), K. Rak (85 Gierczak), Dąbrowski (75 Antoniak), J. Rak (46 Jabłoński), Wójcicki, Mazur.

SPARTA: J. Kamiński – Figura, Paździor, Huk, Martyn, Kasperek (65 Borówka), Kwiatosz (72 Bartosz), Barabasz (85 M. Kamiński), Wołos, Kuśmierz, Głowacki.

- Dla nas był to bardzo ważny mecz, niestety, to, co do tej pory sobie wypracowaliśmy w dotychczasowych spotkaniach, zaprzepaściliśmy w tym jednym sobotnim starciu ze Spartą – powiedział po ostatnim gwizdku sędziego trener Kłosa **Zbigniew Wójcik**.

Na to spotkanie szkoleniowiec gospodarzy nie mógł wystawić doświadczonych **Emila Poznańskiego** i **Łukasza Drzewickiego**, a podpora drugiej linii, **Damian Flis** był przeziębiony i wszedł na boisko w drugiej połowie, gdy mecz w zasadzie został już rozstrzygnięty.

- Szansę dostała młodzież, ale nie do końca podołała zadaniu. Nie oznacza to, że obarczam ją winą za porażkę, bo przegrywają mecz trener i drużyna – twierdzi Wójcik. – Popełniliśmy jednak bardzo proste błędy przy stracie bramek. Najpierw dostaliśmy podanie za linię obrony, po którym padła pierwsza bramka. Taki błąd nie powinien się nam przydarzyć. Drugiego gola straciliśmy po strzale z rzutu wolnego. Uderzenie nie było mocne, Kuśmierz strzelił technicznie i nasz bramkarz **Konrad Wojtiuk** mógł się lepiej zachować. Mój zespół nie stworzył sobie w tym meczu okazji z gry, mieliśmy natomiast jedną sytuację po stałym fragmencie. **Paweł Wójcicki** dośrodkował z rzutu wolnego, **Artur Rutkowski** zgrał piłkę na piąty metr do **Damiana Jabłońskiego**, ale ten nie trafił w bramkę. Gdybyśmy zdobyli kontaktowego gola, być może ten mecz potoczyłby się nieco inaczej. A tak, goście mieli jeszcze kilka dogodnych okazji. Porażka sprawiła, że mój zespół chyba do samego końca będzie walczył o utrzymanie się w czwartej lidze. Nie składamy jednak broni, walczymy dalej – dodaje trener Kłosa.

Bartosz Bodys, trener gości, był zadowolony nie tylko z wyniku, ale też z gry swoich zawodników. – Zneutralizowaliśmy dobre strony rywala, dobrze weszliśmy w ten mecz, stwarzając sobie cztery dogodne okazje do zdobycia gola. Po bramce na 1:0 w pełni kontrolowaliśmy boiskowe wydarzenia. W przerwie powiedziałem swoim zawodnikom, że musimy jak najszybciej postarać się zdobyć drugiego gola i tak też się stało. Kłos zaryzykował, próbował odrobić straty, ale nie dopuszczaliśmy przeciwnika do podbramkowych sytuacji. Miał on tylko jedną dogodnę okazję po stałym fragmencie gry. Mój zespół natomiast wykorzystał fakt, że przeciwnik odkrył się i kilka razy zagroziliśmy jego bramce. Mogliśmy pokusić się o kolejne trafienia, ale zabrakło skuteczności i dobrych decyzji pod bramką przeciwnika. Dwie okazje miał Kuśmierz, raz strzelał, raz próbował dogrywać, jedną zmarnował **Andrzej Głowacki** i jedną **Daniel Barabasz**. Ważne, że podtrzymaliśmy dobrą passę, zanotowaliśmy na swoim koncie czwartą wygraną. Cieszymy się też, bo zrewanżowaliśmy się Kłosowi za porażkę u siebie. Walczymy o jak najwyższą lokatę w grupie spadkowej, zostało pięć kolejek i w każdym meczu chcemy dać z siebie wszystko – dodaje B. Bodys.

W następnej kolejce Kłos zagra na wyjeździe z Opolaninem Opole Lubelskie (29 maja, sobota, godz. 12.00), a Sparta u siebie zmierzy się z Ładą Biłgoraj (również sobota, godz. 13.00). **(d)**

IV LIGA

GRUPA MISTRZOWSKA

Wyniki 7. kolejki: **WŁODAWIANKA WŁODAWA – VICTORIA ŻMUDŹ 0:3**, Lublinianka Lublin – Granit Bychawa 1:2, Świdniczanka Świdnik Mały – Powiślak Końskowola 4:2, Kryształ Werbkowice – Huragan Międzyrzec Podlaski 2:1, Huczwa Tyszowce – Lutnia Piszczac 3:1, POM Iskra Piotrowice – Tomasovia Tomaszów Lubelski 0:3.

TABELA

1. Tomasovia	7	85	30-1
2. VICTORIA	**7**	**59**	**12-7**
3. Świdniczanka	7	55	23-10
4. Huragan	7	55	10-16
5. Granit	7	53	17-8
6. Powiślak	7	50	10-16
7. Kryształ	7	49	6-4
8. Huczwa	7	44	16-14
9. WŁODAWIANKA	**7**	**41**	**8-15**
10. Lutnia	7	37	5-13
11. Lublinianka	7	36	5-19
12. POM Iskra	7	36	6-27

GRUPA SPADKOWA

Wyniki 7. kolejki: **KŁOS GMINA CHEŁM – SPARTA REJOWIEC FABRYCZNY 0:2**, **START KRASNYSTAW – GRYF GMINA ZAMOŚĆ 1:1**, **UNIA BIAŁOPOLE – OPOLANIN OPOLE LUBELSKIE 2:2**, Łada Biłgoraj – Górnik II Łęczna 1:0, Orlęta Łuków – Grom Różaniec 3:2, Bizon Jeleniec – Unia Hrubieszów 3:0 vo.

TABELA

1. SPARTA	**7**	**45**	**11-2**
2. Opolanin	7	44	30-10
3. Górnik II	7	42	8-7
4. Gryf	7	41	6-8
5. Orlęta	7	39	18-7
6. KŁOS	**7**	**36**	**8-5**
7. Grom	7	36	9-15
8. START	**7**	**31**	**14-3**
9. Bizon	7	25	15-6
10. Unia H.	7	24	0-33
11. Łada	7	16	6-14
12. UNIA B.	**7**	**5**	**6-21**

Dobry mecz Unii

UNIA BIAŁOPOLE – OPOLANIN OPOLE LUBELSKIE 2:2 (1:0)

1:0 – **Sz. Łukaszewski** (45), 1:1 – **Król** (46), 1:2 – **Król** (51), 2:2 – **Barszczewski** (89).

UNIA: Wójtowicz (67 Skuczyński) – M. Cor, Bureć, Ślusarz, K. Cor (59 Piekaruk), Domińczuk, Zdybel, Sz. Łukaszewski, Steciuk (80 Barszczewski), Ostrowski (53 Sarzyński), Leśnicki (67 Oleszczuk).

Skazana na pożarcie Unia Białopole, walcząc do samego końca, zdobyła punkt w starciu z faworyzowanym Opolaninem Opole Lubelskie. – Zagraliśmy najlepszy mecz, odkąd jestem trenerem Unii – mówił po ostatnim gwizdku sędziego **Robert Tarnowski**, szkoleniowiec gospodarzy. – Była walka od pierwszej do ostatniej minuty, stwarzaliśmy sobie strzeleckie okazje i dziś w niczym nie ustępowaliśmy rywalom.

Tuż przed przerwą prowadzenie Unii dał **Szymon Łukaszewski**. – W pełni na tego gola zasłużyliśmy – uważa R. Tarnowski. – Niestety, w drugiej części meczu, to, na co pracowaliśmy przez pierwsze 45 minut, straciliśmy w ciągu 5 minut. Dwukrotnie nie upilnowaliśmy **Kamila Króla**, który strzałami głową zdobył dwa gole. Można powiedzieć, że w dość prosty sposób straciliśmy dwie bramki.

Unia po stracie goli zareagowała właściwie i ruszyła odrabiać straty. – Cierpliwie dążyliśmy do zdobycia wyrównującej bramki. Mieliśmy swoje okazje, ale dopiero w 89 min. **Gabriel Barszczewski** dostał dokładne podanie od **Sarzyńskiego**, poradził sobie z bramkarzem i strzelił upragnionego gola. Z przebiegu meczu na ten jeden punkt w pełni zasłużyliśmy, remis osiągnęliśmy nie przez przypadek, a dzięki walce i dużemu zaangażowaniu – dodaje R. Tarnowski.

Unia w następnym meczu zagra w Łęcznej z rezerwami Górnika. Początek spotkania w niedzielę 30 maja o godz. 11.00. **(d)**

Pewna wygrana Victorii

WŁODAWIANKA WŁODAWA – VICTORIA ŻMUDŹ 0:3 (0:2)

0:1 – **Lecki** (21 karny), 0:2 – **Łubkowski** (38), 0:3 – **Łubkowski** (73).

WŁODAWIANKA: Polak – Kwiatkowski, Naumiuk, Błaszczuk, Borcon, Czarnota (70 Woch), Panecki, Misiura, Musz (46 Magdysh), Ilczuk, Kawalec.

VICTORIA: Perdun – Misiurek, Salewski, Brzozowski, Persona, Bartnik, K. Sawa (75 Przychodzień), Stańczykowski, Łubkowski, Warecki, Lecki.

W pierwszym meczu obu drużyn, choć Victoria była dużo lepszym zespołem, padł remis 2:2, a w samej końcówce Włodawianka mogła nawet wygrać. We Włodawie podopieczni **Piotra Molińskiego** nie pozostawili już żadnych złudzeń, kto jest lepszy.

- Z przekroju całego meczu byliśmy drużyną konkretniejszą, która grała składniej i stworzyła więcej sytuacji do zdobycia gola – mówi **Piotr Moliński**. Pierwsza bramka padła z rzutu karnego, podyktowanego za faul w szesnastce. Z jedenastu metrów pewnie strzelił **Piotr Lecki**. Drugiego gola zdobył **Karol Łubkowski**. Kopnął piłkę z narożnika pola karnego i wyglądało to tak, jakby chciał ją dośrodkować. Futbolówka spadła za plecy Daniela Polaka i nieoczekiwanie zatrzepotała w siatce. Trzeci gol to dokładne dogranie **Kamila Wareckiego** na drugi słupek, gdzie akcję zamykał Łubkowski. Zawodnik Victorii oddał strzał, Polak próbował jeszcze złapać piłkę, ale nie dał rady i ta wpadła do bramki. – Mogliśmy zdobyć więcej goli, bo sytuacji było naprawdę dużo. Włodawianka też miała swoje okazje, ale na pewno mniej od nas. Nie wykorzystała rzutu karnego, raz też po bardziej przypadkowym strzale piłka trafiła w poprzeczkę naszej bramki – dodaje P. Moliński.

Mirosław Kosowski przyznaje, że wygrała drużyna, która lepiej operowała piłką. – Trzeba przyznać, że Victoria w swoim składzie ma wielu zawodników, którzy swoją przygodę z piłką zaczynali w Motorze Lublin, gdzie szkolenie jest na właściwym poziomie. Nieprzypadkowo zajmuje drugie miejsce w tabeli. Mecz ułożył się po myśli gości, którzy zdobyli gola z rzutu karnego. Niepotrzebnego, bo dwaj zawodnicy walcząc o piłkę zderzyli się, sędzia uznał, że nasz gracz faulował. Chcieliśmy wrócić do gry i dostaliśmy drugą bramkę. Po zmianie stron mogliśmy zdobyć kontaktowego gola, ale **Jakub Kawalec** przestrzelił rzut karny. W drugiej połowie graliśmy nieco lepiej, jednak nasza gra nie przyniosła efektu w postaci bramki. W swoich poczynaniach moi zawodnicy byli zbyt nerwowi i mało dokładni. Brakowało też chłodnej głowy. Muszę jednak przyznać, że kilku zawodników nie miałem do dyspozycji, wypadli dosłownie w ostatniej chwili i też musiałem zmienić skład – dodaje M. Kosowski.

W następnej kolejce Victoria Żmudź zagra 30 maja w niedzielę o 17.00 w Piotrowicach z POM Iskra, zaś Włodawianka w sobotę 29 bm. o 17.00 zmierzy się w Bychawie z Granitem. **(d)**

eprasa.pl 31c25aa892

V LIGA. Hetman goni Brata

Lider, Brat, znów zgubił punkty, a że Hetman wygrał walkowerem z Saweną Sawin, przewaga zespołu z Siennicy Nadolnej nad drużyną z Żółkiewki stopniała do jednego punktu. Świetną passę kontynuuje Bug. Zespół z Hanny rozgromił Unię Rejowiec i spadek do „A" klasy już mu nie grozi. Zadyszkę złapało Ogniwo Wierzbica, które sensacyjnie uległo Zniczowi. Cenne trzy punkty wywalczył Ruch Izbica, a w starciach w Dorohusku Granicy z Agrosem, i Srebrzyszczu, Orła ze Spółdzielcą padły remisy, które bardziej zadowoliły gości. Oto komplet wyników niedzielnych spotkań i relacje:

Brat uratował remis

FRASSATI FAJSŁAWICE – BRAT CUKROWNIK SIENNICA NADOLNA 1:1 (0:0)

1:0 – **Chruściel** (64), 1:1 – **K. Sawa** (90 +1).

FRASSATI: Mazur - K. Przebirowski (90 T. Madeja), Suszek, P. Przebirowski, Slobodyan, Karol Błaziak (70 Gieracz), Gęca, Dunda, Chruściel (75 Dobrzyński), Robak, S. Baran (83 B. Madeja). Trener – **Rafał Robak**.

BRAT: Jopek – Zdunek, Pachuta, Kniażuk, Szczepaniuk (45 Sawa), Wójcik, Arnold Kister (7 Ignaciuk), Wędzina, Płatek (46 Korszun), Malinowski, P. Szadura. Trener – **Andrzej Ignaciuk**.

O tym, że Frassati u siebie jest bardzo groźne, w ostatnim czasie najlepiej przekonali się piłkarze Hetmana Żółkiewka, którzy na boisku w Suchodołach zostawili komplet punktów. Kibice gospodarzy po cichu liczyli, że ich drużyna zatrzyma również lidera.

Spotkanie miało wyrównany przebieg. Z obu stron sytuacji strzeleckich było bardzo mało. – Nie pamiętam, by rywal w pierwszej połowie stworzył sobie jakąś dogodną okazję do zdobycia bramki. My natomiast wypracowaliśmy sobie jedną, ale jej nie wykorzystaliśmy – mówił po meczu Andrzej Ignaciuk, trener Brata.

W drugiej połowie obraz gry nie uległ zmianie. – Żadnej z drużyn nie udało się uzyskać przewagi. W 64 min. gospodarze wyszli na prowadzenie. Piotr Chruściel oddał precyzyjny strzał z 35 m i piłka wpadła do siatki. – Gol życia – skomentował trener Ignaciuk. – Po stracie bramki przycisnęliśmy rywala, ale nic nie chciało wpaść. Dobrze bronił bramkarz gospodarzy.

W końcu w doliczonym czasie gry Brat dopiął swego. Na strzał zdecydował się Krystiana Sawa, a golkiper Frassati po rękach przepuścił piłkę, która wpadła do bramki. – Mieliśmy trochę szczęścia, bramkarz gospodarzy popełnił błąd przy tej interwencji. Wynik jednak sprawiedliwy – dodał trener Ignaciuk. Po tym meczu przewaga Brata nad Hetmanem stopniała do jednego punktu. **(d)**

Sensacja w Wierzbicy

OGNIWO WIERZBICA – ZNICZ SIENNICA RÓŻANA 1:3 (0:2)

0:1 – **P. Mazurek** (20), 0:2 – **D. Mazurek** (35), 0:3 – **D. Mazurek** (55), 1:3 – **Pilipczuk** (76 karny).

W meczu ze Zniczem, Ogniwo tylko raz cieszyło sie ze zdobytej bramki

OGNIWO: Zagraba – Siwek, Pilipczuk, Ciechoński, Sobczuk (60 Jusiuk), Jaglewicz, Chlebiuk, Klimowicz, Knot, Gałecki (65 Stańczuk), Bąk. Trener – **Tomasz Ciechoński**.

ZNICZ: Knap – Tywoniuk, G. Mazurek, Pylak (75 Dąbski), Bryda, Pieczonka (65 Żelisko), Kniażuk (60 Zając), D. Mazurek, K. Mazurek, P. Mazurek, Kwietniewski. Trener – **Jacek Radlczuk**.

Wygranej Znicza w Wierzbicy nie spodziewali się chyba nawet piłkarze z Siennicy Różanej. – Byliśmy w poważnym kryzysie, ale nie poddawaliśmy się i dziś są tego rezultaty. Strzeliliśmy trzy piękne bramki Ogniwu. Pierwszego gola zdobył **Przemek Mazurek**, piłka po jego strzale odbiła się od słupka. Dwie pozostałe bramki to trafienia **Daniela Mazurka**, oba w okienko, bramkarz gospodarzy był bez szans. Warto też dodać, że Knap obronił w końcówce rzut karny. Wracamy do domu naprawdę szczęśliwi, morale w drużynie na pewno się podniosą – mówi **Jacek Radelczuk**, trener Znicza. Ogniwo zagrało za to chyba najsłabszą połowę meczu w tym sezonie. – Chyba przed meczem poczuliśmy, że mamy wygraną w kieszeni i niestety zlekceważyliśmy rywala – mówi **Artur Wawruszak**, kierownik drużyny Ogniwo Wierzbica. – Pierwsze 45 minut nie graliśmy nic, staliśmy, dużo było niedokładności i Znicz to wykorzystał. Obudziliśmy się dopiero w 60 min. przy stanie 0:3. Zaczęliśmy atakować, wywalczyliśmy dwa rzuty karne, ale jednego z nich **Pilipczuk** nie wykorzystał. Ponadto dobre okazje zaprzepaścili: **Karol Knot**, **Jaglewicz** oraz **Patryk Bąk** – wylicza Wawruszak. **(kg)**

Sprawiedliwy podział punktów

GRANICA DOROHUSK – AGROS SUCHAWA 1:1 (0:0)

1:0 – **Antoniak** (53), 1:1 – **Boczuliński** (57).

GRANICA: P. Ruszkiewicz – Antoniak, Sokołowski, Rondoś, W. Ruszkiewicz, Kozak, Antoniak (85 Świderski), Pieczykolan, Gregorczuk, Alikowski (80 Oleszczuk), Komosa. Trener – **Marek Grzywna**.

AGROS: Danielczuk – Lejko, Węgliński, K. Staszewski, Belina, Mikulski (60 Wojtak), Kruk, Piotrowski (60 Gruszczyński), Boczuliński, S. Staszewski, B. Staszewski (82 Karczewski). Trener – **Robert Wójcik**.

Po meczu w Dorohusku i **Konrad Czebiera**, wiceprezes Granicy i **Robert Wójcik**, trener Agrosu, zgodnie przyznali, że remis nie krzywdzi żadnej ze stron.

– To był typowy mecz walki, oba zespoły miały swoje sytuacje, oba wykorzystały tylko po jednej - mówi Wójcik. Trener zespołu z Suchawy, który chyba powoli wychodzi z kryzysu, ma jednak pewien niedosyt. – W pierwszej połowie **Sebastian Staszewski** trafił w słupek, dobrą okazję miał też **Bartek Staszewski**. Gorąco było w końcówce meczu, kiedy wydaje się, że należał nam się karny. W 85 min. **Kruk** dopadł do piłki wybitej przez bramkarza Granicy, już miał strzelić gdy przewrócił go zawodnik gospodarzy. Sędzia wskazał na „wapno", ale po chwili zmienił zdanie – mówi trener Agrosu. Jedyny gol dla gości padł po pięknej indywidualnej akcji **Boczulińskiego**, który minął dwóch przeciwników i huknął nie do obrony z 25 metrów.

- Pierwsza połowa była w naszym wykonaniu niemrawa – przyznaje Konrad Czebiera. - Graliśmy jednak w mocno eksperymentalnym składzie i to było widać – dodaje. Gol dla Granicy padł po ładnej akcji. - **Rondoś** trafił w bramkarza Agrosu, dwa razy dobijaliśmy, w końcu **Antoniak** trafił do siatki – opowiada Czebiera. Warto dodać, że w 50 min. **Komosa** obił poprzeczkę. – Druga połowa była dużo lepsza, ale remis nie krzywdzi żadnej ze stron – podsumowuje Czebiera. **(kg)**

Hanna wiosną nie do zdobycia

BUG HANNA – UNIA REJOWIEC 7:1 (2:1)

0:1 – **Sąsiadek** (15), 1:1 – **Chwedoruk** (20), 2:1 – **Chwedoruk** (42), 3:1 – **Fedoruk** (55), 4:1 - **Kowalik** (65), 5:1 - **A. Jaworski** (73), 6:1 - **Więcaszek** (75), 7:1 - **Chwedoruk** (87).

BUG: Żmudziński – Mikulski (65 Ignatiuk), Więcaszek, Babkiewicz, Trochimiuk (85 Onacki), A. Jaworski (70 Pawlik), Garal, Ferdoruk (60 Kanapliou), Shtybel, Kowalik (76 J. Jaworski), Chwedoruk. Trener – **Paweł Oponowicz**.

UNIA: Terlecki – M. Kloc, Sąsiadek (71 Niezbecki), Czerwiński, Paśnik, Basiński, R. Rossa (65 Brzezicki), W. Rossa (80 Wójcik), Górny, Szczepanik (75 F. Kloc), K. Bohuniuk (68 Karauda). Trener – **Tomasz Sąsiadek**.

Według Tomasza Sąsiadka, trenera Unii, wynik nie do końca oddaje to, co działo się na boisku. – Graliśmy dziś bez nominalnego bramkarza, ani **Pastuszak**, ani **Maciejewski** nie mogli dziś przyjechać do Hanny. W bramce z przymusu stanął **Terlecki** i niestety, nie obronił kilku strzałów, które były do obrony. Oczywiście nie mamy do niego o to pretensji – komentuje Sąsiadek. Unia dobrze zaczęła, prowadziła po strzale **Sąsiadka**, miała szansę na drugą bramkę. – Strzeliliśmy nawet gola na 2:0, ale sędzia odgwizdał faul naszego zawodnika na bramkarzu – dodaje Sąsiadek. Grający trener Unii miał jeszcze dwie dobre okazje strzeleckie, ale ich nie wykorzystał. Gole dla gości mogli też zdobyć **Brzezicki**, **W. Rossa**, czy **Czerwiński**. Tymczasem Bug co strzelał to wpadało do siatki. – Zagraliśmy dziś niemal kompletny mecz. Byliśmy skuteczni w ataku i dobrze się broniliśmy – mówi **Hubert Kowalik**, zdobywca jednej z bramek dla Bugu. – Mogłem strzelić więcej goli, w pierwszej połowie trafiłem w spojenie słupka z poprzeczką – zauważa. Kolejne trzy trafienia dla gospodarzy zaliczył **Mateusz Chwedoruk**, który pewnie zmierza po koronę króla strzelców okręgówki. Pięknego gola z ok. 20 m zdobył w 75 min. **Wojciech Więcaszek**. – Cieszymy się nie tylko z kolejnych trzech punktów, jesteśmy coraz bliżej środka tabeli. Jeszcze bardziej cieszy nas jednak styl, w jakim dziś wygraliśmy – ocenia Kowalik. Bug odniósł piąte zwycięstwo z rzędu. – Mecz mógł się podobać, nie graliśmy wcale tak źle, byliśmy jednak bardzo nieskuteczni – ocenia Sąsiadek. **(kg)**

Bez goli w Srebrzyszczu

ORZEŁ SREBRZYSZCZE – SPÓŁDZIELCA SIEDLISZCZE 0:0

ORZEŁ: Wikło – Sz. Tatysiak, Kraszkiewicz (75 J. Czapla), Nazaruk, S. Tatysiak (60 Bazela), D. Trusiuk, M. Olender, Tomaszewski, Ł. Tatysiak (65 Horbatenko), A. Olender, Olęder. Trener – **Dominik Drewiecki**.

SPÓŁDZIELCA: P. Pawlak – Karwat, Borek, Damian Orłowski, Poliszuk, Lechowski (82 Mróz), Mroczek (36 Braniewski) Okoń, Gomułka (86 Jędruszak), Osoba, Dziewulski. Trener – **Dariusz Kuchta**.

Mimo, że w Srebrzyszczu nie padł żaden gol mecz mógł podobać się kibicom. – Oba zespoły grały dość otwarty futbol, oba były jednak nieskuteczne – mówi **Adam Sikorski**, prezes Orła. – Gramy naprawdę fajnie, wytrzymujemy trudy spotkania, ale razimy w ostatniej fazie danej akcji. Albo pudłujemy, albo brakuje nam nieco szczęścia – dodaje. Bramki dla gospodarzy mogli w niedzielę strzelić m.in. **Łukasz Tatysiak**, który już w 2 min. minimalnie przestrzelił, a potem kolejno **Andrzej Olender**, **Sławomir Tatysiak**, **Kamil Olęder**. – Zawsze piłka o centymetry mijała bramkę Spółdzielcy – zauważa Sikorski. W drugiej połowie **Olęder** nie wykorzystał „sytuacji sam na sam". – Minął bramkarza, ale w ostatniej chwili zatrzymał go obrońca Orła – opowiada Sikorski. W końcówce meczu dobrej okazji nie wykorzystał też **Mateusz Tomaszewski**. Spółdzielca też miał swoje szanse. – Najlepszych nie wykorzystali **Lechowski** i **Dziewulski**, a **Okoń** jeszcze w pierwszej połowie trafił w słupek. W sumie mecz mógł się podobać, remis nie krzywdzi żadnej z drużyn – ocenia **Dariusz Kuchta**, trener zespołu z Siedliszcza. **(kg)**

Zwycięstwo w 90 minucie

START REGENT PAWŁÓW – RUCH IZBICA 2:3 (0:2)

0:1 – **Jaremek** (25), 0:2 – **Jaremek** (33), 1:2 - **Dębiec** (72), 2:2 - **Siepsiak** (88), 2:3 - **Babiarz** (90).

START: Kość – Terlecki, P. Krystjańczuk, Socha (46 Studziński), Kaszczuk (58 Karabacz) Bala, Rutkowski, K. Kister, Jakóbczyk, Siepsiak, Kaczmarczyk (46 Dębiec) Trener – **Kamil Góra**.

RUCH: Pomianowski – Kalita, Blonka (55 Kaszak), Babiarz, Czochrowski, Pawlak (65 Binek), G. Lewandowski, P. Lewandowski, Wlizło (84 Witkowski), Jaremek (77 S. Swatowski), Frącek. Trener – **Roman Blonka**.

Czerwona kartka **Terlecki** (S) w 58 min. za faul.

Szalony mecz w Pawłowie. Ruch prowadził do przerwy 2:0, miał dużo więcej sytuacji strzeleckich, a do końca musiał drżeć o wynik. – Wszystko przez brak skuteczności w pierwszej połowie. Do szatni powinno być 5:0 dla nas – mówi **Roman Blonka**, trener zespołu z Izbicy. Było 2:0 po dwóch bramkach **Jaremka**. Pierwszy gol padł po tym, jak zawodnik Ruchu dostał dobre podanie ze skrzydła, drugi po świetnej akcji **Frącka** (Jaremek trafił niemal do pustej bramki z trzech metrów). – Po przerwie Start śmielej zaatakował, a my zaczęliśmy popełniać błędy. Dość powiedzieć, że gospodarze wbili nam dwie bramki grając w osłabieniu po czerwonej kartce dla jednego z zawodników – zauważa Blonka. W 58 min. Terlecki wyleciał z boiska po faulu, który zatrzymywał stuprocentową akcję Ruchu. Paradoksalnie Start zaczął wówczas grać lepiej i zdoła doprowadzić do remisu po ładnych akcjach wykończonych przez **Dębca** i **Siepsiaka**. – Gdy wydawało się, że mecz zakończy się remisem 2:2 w ostatniej minucie straciliśmy gola, jak pech to pech. Remis byłby sprawiedliwszy – uważa **Adam Mazurek**, prezes zespołu z Pawłowa. Gola na wagę trzech punktów dla Ruchu w 90 min. wbił **Babiarz** finalizując dośrodkowanie z rzutu rożnego. – Musimy popracować nad skutecznością by na przyszłość unikać takiej nerwówki, jak dziś w meczu w Pawłowie – ocenia Blonka. **(kg)**

TABELA

1. Brat Siennica Nadolna	20	51	16-3-1	89-30
2. Hetman Żółkiewka	20	50	16-2-2	75-31
3. Ogniwo Wierzbica	20	40	12-4-4	62-31
4. Orzeł Srebrzyszcze	20	35	10-5-5	43-27
5. Granica Dorohusk	20	32	9-5-6	43-35
6. Spółdzielca Siedliszcze	20	31	9-4-7	35-35
7. Unia Rejowiec	20	28	8-4-8	45-45
8. Ruch Izbica	20	28	8-4-8	44-40
9. Bug Hanna	20	25	7-4-9	55-59
10. Znicz Siennica Różana	21	21	6-3-12	25-50
11. Frassati Fajsławice	20	20	5-6-10	41-53
12. Agros Suchawa	20	16	4-4-12	39-53
13. Start Pawłów	20	15	3-6-11	39-63
14. Sawena Sawin	21	4	1-1-19	17-100

HETMAN ŻÓŁKIEWKA – SAWENA SAWIN 3:0 (walkower)

Start tylko zremisował

START KRASNYSTAW – GRYF GMINA ZAMOŚĆ 1:1 (0:0)

0:1 – **Baran** (74), 1:1 – **Witkowski** (79).

START: Krupa – Wojciechowski, Saj, Kraiko, Ciechan, J. Sołdecki, Piwko, Lenard (88 K. Kowalski), Chariasz, Szponar (74 Witkowski), Florek (90+2 Niedrowski).

Start Krasnystaw, by myśleć o pozostaniu w IV lidze, musiał pokonać zespół Gryfa Gmina Zamość. Niestety, mimo wielu okazji do zdobycia gola, podopieczni **Marka Kwietnia** jedynie zremisowali i w kolejnych pięciu meczach, jakie zostały im do rozegrania, nie mogą już pozwolić sobie na stratę punktów.

Pierwsza okazja do zdobycia bramki przez gospodarzy nadarzyła się w 8 min. Po stałym fragmencie gry głową strzelał **Karol Wojciechowski**, ale piłka minęła lewy słupek bramki gości. Przyjezdni nie zamierzali się bronić i też szukali swoich okazji pod bramką Krystiana Krupy. Zapowiadał się zatem ciekawy mecz. Obie drużyny miały jednak problem z przedarciem się pod pole karne przeciwnika, zarówno z jednej jak i drugiej strony brakowało przede wszystkim ostatniego celnego podania. W 25 min. Start stanął jednak przed wielką szansą na zdobycie gola. W polu karnym Gryfa został sfaulowany **Kryspin Florek** i sędzia wskazał na jedenasty metr. Z karnego uderzał **Daniel Chariasz**, ale strzelił lekko, sygnalizowanie i **Patryk Dobromilski** pewnie złapał piłkę. W 29 min. Start znów miał świetną okazję. W sytuacji sam na sam z bramkarzem gości znalazł się Florek. Minął przeciwnika i oddał strzał do pustej bramki. Przed samą linią bramkową dosłownie w ostatniej chwili **Łukasz Filder** ofiarnym wślizgiem zdołał zapobiec utracie gola. W 31 min. Start znów mógł objąć prowadzenie. Okazję sam na sam miał **Radosław Lenard**, ale nie trafił w bramkę. Goście natomiast zagrozili miejscowym w samej końcówce pierwszej połowy. W 45 min. stuprocentową sytuację miał **Damian Baran**. Uderzył z 8 m na wprost bramki, ale świetną paradą popisał się **Krystian Krupa**. Minutę później, już w doliczonym czasie gry, z 20 m strzelał **Maciej Markowski** i znów swoją drużynę udaną interwencją uratował Krupa.

W drugiej połowie Start atakował, ale długo nie potrafił stworzyć sobie dogodnej sytuacji. Tymczasem Gryf po jednej z nielicznych kontr wykorzystał złe ustawienie gospodarzy w obronie i Damian Baran strzałem z bliskiej odległości pokonał Krupę. Start nie poddał się i pięć minut po straconej bramce doprowadził do wyrównania. Do zagranej z głębi pola futbolówki w szesnastce dopadł wprowadzony wcześniej **Emil Witkowski** i ładnym szczupakiem nie dał żadnych szans Dobromilskiemu. W 82 min. zwycięskiego gola mógł strzelić **Jurij Kraiko**, ale piłka po jego uderzeniu głową o centymetry minęła prawy słupek bramki Gryfa. W doliczonym czasie bardzo groźnie z 16 m strzelał **Karol Kowalski**, ale piłka trafiła tylko w boczną siatkę.

W następnej kolejce Start wybiera się do Różańca na mecz z Gromem. Początek spotkania w niedzielę 30 maja o godz. 16.00. **(d)**

KLASA „A"

Zadyszka lidera?

Dość niespodziewanie w „A" klasie może być jeszcze ciekawie. Dwa tygodnie temu wydawało się, że Pławanice mają awans do okręgówki w kieszeni. Zespół z gminy Kamień przegrał jednak dwa spotkania z rzędu. Tydzień temu u siebie z Hutnikiem Ruda Huta, a w ostatnią niedzielę z innym Hutnikiem, tym z Dubeczna. Tym samym przewaga lidera nad zespołem z Rudy Huty zmalała do trzech punktów, Hutnik RH rozgromił bowiem w ostatniej kolejce Zryw Gorzków 8:1, po trzy bramki zdobyli Mężyk i Dubij. Sporo bramek padło też w Wojsławicach gdzie Vojsławia pokonała Astrę Leśniowice 5:4. Rzadko spotykany na tym szczeblu rozgrywek wynik padł w Kraśniczynie gdzie Tatran zremisował bezbramkowo z MKS Siedliska. Oto komplet wyników 14. kolejki „A" klasy i aktualna tabela:

HUTNIK DUBECZNO – PŁAWANICE KAMIEŃ 2:0 (0:0)

1:0 – **M. Stalbowski** (50), 2:0 – **P. Stalbowski** (74).

VOJSŁAWIA WOJSŁAWICE – ASTRA LEŚNIOWICE 5:4 (1:1)

1:0 – **Kliszcz** (35), 1:1 – **N. Hurko** (37), 2:1 – **Trubacz** (60), 2:2 – **Kuchta** (66), 2:3 – **P. Lipiak** (70), 3:3 – **Suszek** (75 samobójcza), 4:3 – **Olejniczak** (83), 5:3 – **Kliszcz** (85), 5:4 – **D. Bereda** (90+3).

HUTNIK RUDA HUTA – ZRYW GORZKÓW 8:1 (3:0)

1:0 – **Mężyk** (26), 2:0 – **Mężyk** (37), 3:0 – **Dubij** (42), 4:0 – **Dubij** (57), 5:0 – **Tyczyński** (70), 6:0 – **Dubij** (72), 7:0 – **Tyczyński** (75), 8:0 – **Mężyk** (81), 8:1 – **Kornaś** (86 karny).

TATRAN KRAŚNICZYN – MKS SIEDLISKA 0:0

VITRUM WOLA UHRUSKA – pauza. **(kg)**

TABELA

1. Pławanice	13	31	49-19
2. Hutnik RH	13	28	50-22
3. Hutnik D.	13	24	43-21
4. Vitrum	12	21	29-25
5. Vojsławia	12	16	31-38
6. Zryw	11	14	26-35
7. Siedliska	12	11	17-36
8. Astra	13	10	21-35
9. Tatran	12	6	23-50

eprasa.pl 31c25aa892

KRZYŻÓWKA z HASŁEM 21/2021

Litery z pól ponumerowanych od 1 do 13 utworzą rozwiązanie niniejszej krzyżówki

1 2 3 4 5 6 7 8 9 10 11 12 13

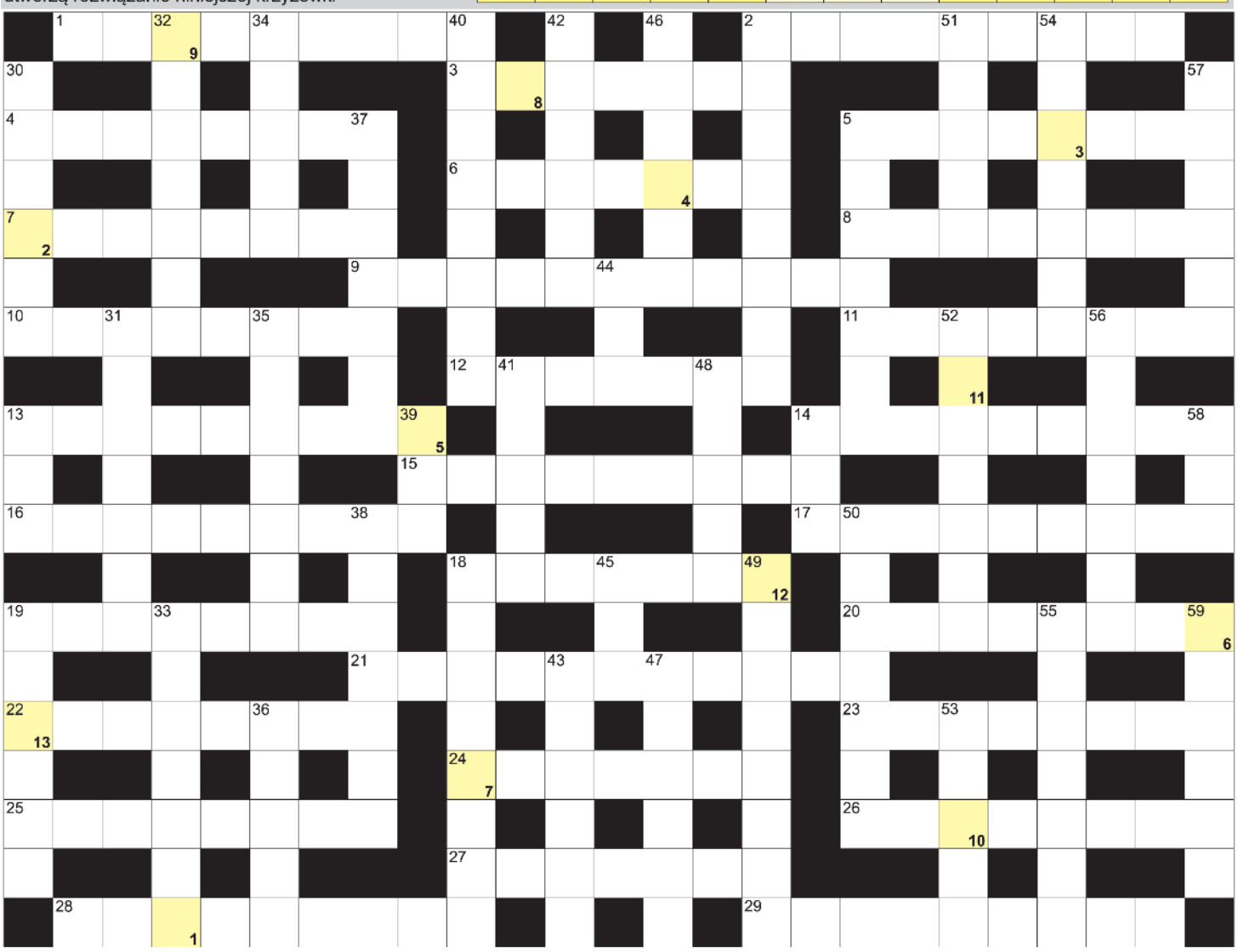

POZIOMO: 1) składnik, element całości; 2) rodzaj karety, dezobliżantka; 3) papierowy lub kąpielowy; 4) sklep z perfumami; 5) papież przed Franciszkiem; 6) rzadkie imię męskie; 7) disacharydy; 8) mieszkańcy Lwowa; 9) Talesa lub Pitagorasa; 10) potocznie o dużym sklepie samoobsługowym; 11) sąsiadka Białorusinki i Polki; 12) przyznawana zwycięzcy; 13) mówić o jakiejś historii, wydarzeniu; 14) deska zamiast nart; 15) miara siły trzęsienia Ziemi; 16) inaczej epifora, powtórzenie; 17) na listach wyborczych; 18) ptasi dom; 19) ostatni etap biegu; 20) czwarta część godziny; 21) szlak zjazdowy dla narciarzy; 22) pielęgnacja paznokci; 23) pracuje na plaży; 24) oddział chorób wewnętrznych w szpitalu; 25) siedziba gazety; 26) naboje; 27) harmonijka ustna; 28) Pa dla chemika; 29) matka Władysława I Łokietka.

PIONOWO: 2) ... biegów w samochodzie; 5) wędlina z karkówki; 13) skandynawski grosz; 14) sieć na ryby w kształcie worka; 18) stała załoga wojskowa w mieście; 19) przemysłowa lub internetowa; 30) znana marka obuwia sportowego; 31) strzela w górę z ogniska; 32) kierunkowskazy; 33) amerykańskie miasto z Jackowem; 34) pasza dla koni; 35) Jack, bohater "Piratów z Karaibów"; 36) trojańska dla jubilera; 37) niemiarowość pracy serca; 38) miękka tkanina na ciepłe koszule; 39) nocny motyl; 40) szpinak nowozelandzki inaczej; 41) Ar w chemii; 42) Aleksander ...-Rylski, reżyser; 43) Daniel, były prezydent Nikaragui; 44) wrodzony talent; 45) sztuka po łacinie; 46) bohater "Eneidy" Wergiliusza; 47) stolica Albanii; 48) starożytny kapłan celtycki; 49) obniżanie się poziomu wody; 50) mieszkanka tureckiej stolicy; 51) argentyński taniec; 52) jedna ze Skandynawek; 53) największe jezioro Nowej Zelandii; 54) może być wielodzietna; 55) obszary bez wzniesień; 56) słynny wodospad na granicy Kanady i USA; 57) władca Hunów zwany "Biczem Bożym"; 58) siedem w tygodniu; 59) krótki sztorm na jeziorze.

nowy tydzień tygodnik lokalny

stówka co tydzień!

KUPON - krzyżówki 21/2021

Rozwiązania obu krzyżówek wraz z wyciętym kuponem należy nadesłać pocztą, wrzucić do naszej skrzynki ogłoszeniowej lub przynieść do redakcji (Chełm, ul. Lwowska 14) w ciągu 10 dni od daty ukazania się tego numeru.

Wśród nadawców rozlosujemy 100 zł oraz dwie nagrody niespodzianki.

100 zł za rozwiązanie krzyżówki z wydania nr 19/2021 otrzymuje **Izabela Szewczuk** (Pławanice Kolonia), a nagrody niespodzianki - **Monika Walczuk** (Dorohusk) i **Edward Kurda** (Chełm)

KRZYŻÓWKA z HASŁEM 21/2021

Litery z pól ponumerowanych od 1 do 13 utworzą rozwiązanie niniejszej krzyżówki

1 2 3 4 5 6 7 8 9 10 11 12 13

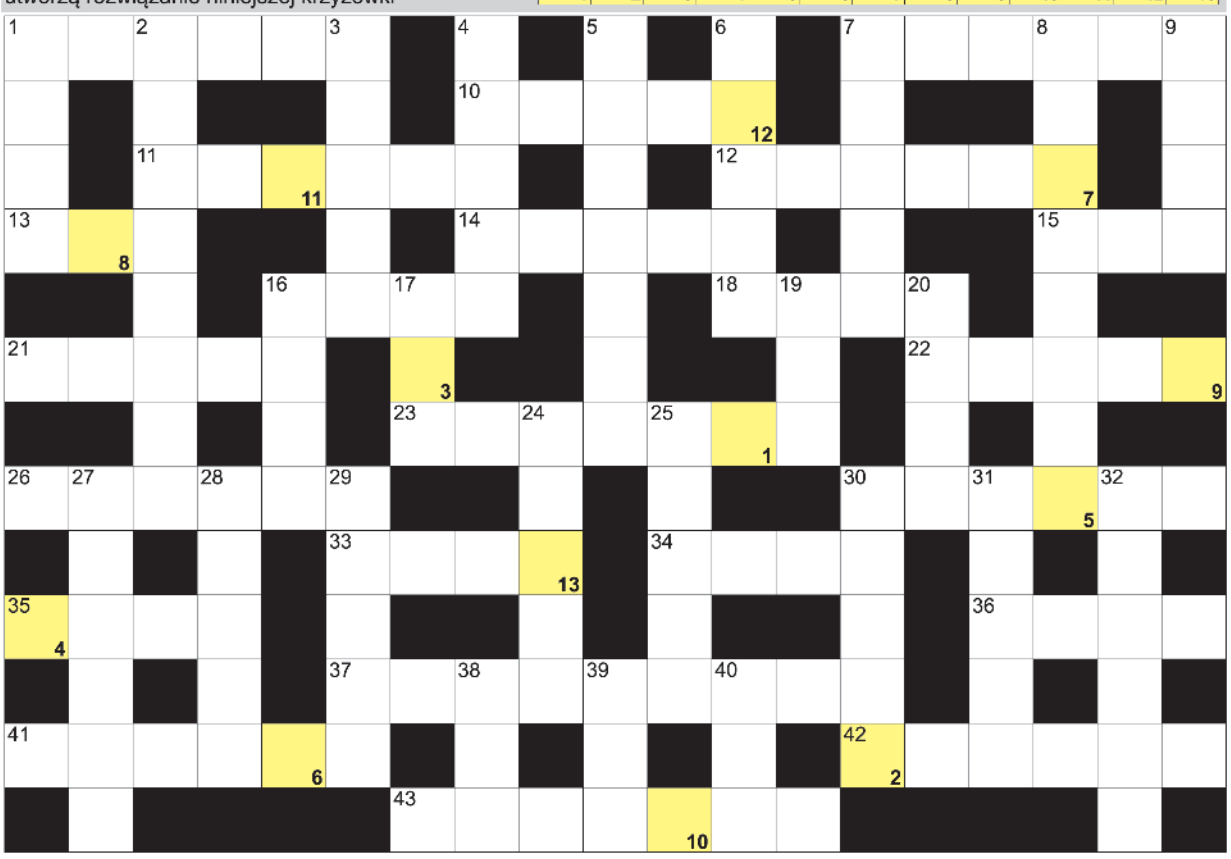

AGFA Agfa Image Center
wywołanie zdjęć cyfrowych
zdjęcia do dokumentów
zdjęcia ze slajdów
zdjęcia ze zdjęcia
skanowanie negatywów
fotogadżety
Chełm, Lwowska 8
tel. (082) 565-66-16
fototam.pl
agfachelm@fototam.pl

POZIOMO: 1) narzędzie do ścierania i gładzenia; 7) na koniu; 10) pierwiastek As; 11) stolica Libanu; 12) największe jezioro na Białorusi; 13) amerykańskie biuro śledcze; 14) autor "Dywanu z Tamarit"; 15) rezonans elektronowy; 16) między kafelkami; 18) duże, zdobione łóżko; 21) główna w komputerach; 22) pionowa część mostu; 23) świstak amerykański; 26) Harry z książek J.K. Rowling; 30) inaczej czakram; 33) większe od sokołów; 34) stadium, stopień rozwoju; 35) złota lub wodna; 36) wyciągana na zgodę; 37) szef oddziału szpitala; 41) grecki bóg i uosobienie snu; 42) największa wyspa w archipelagu Kuryli; 43) stolica stanu New Hampshire w USA.

PIONOWO: 1) Edith, francuska piosenkarka; 2) więzienie Minotaura; 3) starożytna Kerkyra dziś; 4) Renata, Miss Polonia 1986; 5) anafilaktyczny lub mózgu; 6) inaczej rocznik, spis wydarzeń; 7) dozorca, strażnik; 8) sokół królik inaczej; 9) przykry zapach, smród; 16) bałwany morskie; 17) gęgawa lub bernikla; 19) następczyni Ligi Narodów; 20) miasto Heraklita, filozofa; 24) kosaćce; 25) imię autorki "Medalionów"; 27) egipski bóg śmierci; 28) Mark, autor "Królewicza i żebraka"; 29) stolica greckiego Dodekanezu; 30) włoska wyspa z Monte Solaro; 31) stolica szwajcarskiej Argowii; 32) żołnierz przed przysięgą; 38) muzyczny duet; 39) pora dnia; 40) Th dla chemika.

HOROSKOP NA NOWY TYDZIEŃ

Baran (21.03 - 20. 04)
Wygląda na to, że najbliższy tydzień minie bezstresowo. Wszystko układać się będzie niemal idealnie. Ale uwaga! Ten luz zależy wyłącznie od Twoich działań - w myśl powiedzenia: „jak sobie pościelisz, tak się wyśpisz".

Byk (21. 04 - 20. 05)
Ktoś przygląda Ci się z lubością. Fascynujesz go i przyciągasz jego myśli. Wiosna w pełni, a więc może nowe uczucie rozkwitnie? W portfelu dość pełno, nastrój dopisze, forma też. Ciesz się życiem!

Bliźnięta (21. 05 - 21. 06)
Nowe przedsięwzięcia, nawet te trudne, ruszą z kopyta. Wprawi Cię to w dobry nastrój. Pamiętaj jednak - każdy jest kowalem swego losu, więc nie zdawaj się w pracy na przypadek. W uczuciach chwilowy zastój, ale jakieś zauroczenie jest o krok...

Rak (22. 06 - 22. 07)
Plotki, plotki... Unikaj ich, a najbliższe dni miną spokojnie i bez nerwowych spięć. Skup się raczej na zaległych sprawach - wiele nie trzeba, aby je rozwiązać. Wystarczy wstać prawą nogą i wypełnić listę zadań. Dasz radę!

Lew (23. 07 - 23. 08)
Dużo gadasz, mało robisz. Wiadomo - w pewnych sprawach jesteś niezastąpiony, ale może nie spoczywaj na laurach. Dokręć sobie śrubę. Obowiązkowość i termnowość opłacą się - pieniądz przypłynie szerokim strumieniem. Satysfakcja też się liczy!

Panna (24. 08 - 22. 09)
Teraz nie patrz wstecz! Co było, nie wróci. Życie pisze swoje plany, ale Ty możesz je zmieniać. Konsekwenwentnie zmierzaj do celu! Nikt nie da Ci nic za darmo, ale los jest szczodry dla upartych! Do przodu z uśmiechem!

Waga (23. 09 - 23. 10)
Najbliższe dni przyniosą ukojenie nerwów, wytchnienie dla ciała i spokój dla duszy. Wygrana w loterii? Jeszcze nie tym razem, ale i tak szczęście będzie dopisywać. Zdrowie w normie, ale ostrożności nigdy za wiele, wszak wirus wciąż krąży!

Skorpion (24. 10 - 22. 11)
Teraz pozałatwiasz najtrudniejsze sprawy - szybko i sprawnie. Wygląda na to, że ktoś oddany Ci w tym pomoże. Pilnuj zdrowia i pieniędzy, bo jak dbasz, tak masz. Czasem usiądź i posłuchaj ptaków. Relaks czyni cuda!

Strzelec (23. 11 - 21. 12)
Lato zbliża się szybko, a Ty bez wakacyjnych planów? Zmień to! Teraz dobry czas na wybór kierunku. Jeśli nie masz z kim jechać, to rozejrzyj się. Ktoś tylko czeka na Twój sygnał. Czasem miłość zaczyna się od uśmiechu. Działaj!

Koziorożec (22. 12 - 20. 01)
Los sprzyja teraz rozwiązywaniu problemów, podejmowaniu decyzji i planowaniu zmian na lepsze. Możesz też poznać kogoś, kto zapełni Twoje myśli i serce. Uważaj na „energetycznego wampira". Chce wyssać Twoją energię. Więcej asertywności!

Wodnik (21. 01 - 19. 02)
Ktoś szykuje „nowy ład" w Twoim życiu. Nie daj się zwieść. Proponowane zmiany mają służyć głównie temu komuś, a Ty narobisz się niemal za darmo. Przyda się zatem chwila refleksji, by nie dać się wmanewrować!

Ryby (20. 02 - 20. 03)
Nie samymi obowiązkami człowiek żyje. Daj sobie nieco luzu i zabaluj ze znajomymi, bo „społeczny dystans" uczyni z Ciebie odludka. Relaks da nową energię do skutecznego działania. Na efekty nie trzeba będzie długo czekać, a będą miały one formę banknotów.

eprasa.pl 31c25aa892