Twój powiat, Twoje sprawy - wybieraj lokalny tygodnik

SŁOWO Regionu

ISSN 1508-7603 nr 8 (1245) rok XXV niezależny tygodnik lokalny 27 lutego - 5 marca 2025 r. cena 4,00 zł (w tym 5%VAT)

Borów • Kondratowice • Przeworno • Strzelin • Wiązów • Ziębice

30 lat na straży Przeworna

str. 14

Nie chcemy robaków w żywności!

W styczniu Unia Europejska dopuściła do sprzedaży mąkę ze świerszczy. To niejedyne owady, które mogą być dodatkiem do żywności. Od 2025 roku lista dopuszczonych do spożycia owadów jeszcze się rozszerzyła. Zapytaliśmy mieszkańców naszego powiatu, co o tym myślą.

>>5

Strach przed niżem. Za mało dzieci

W Polsce rodzi się coraz mniej dzieci. Niedawno zapadła decyzja o likwidacji podstawówki w Wawrzyszowie (gmina Wiązów). Prawdopodobnie przesądzony jest także los punktów przedszkolnych w Jegłowej i Sarbach (gmina Przeworno). Co dalej?

>>5

Market na starym boisku w dużej wsi?

>>6

Kolejne kontrole w gminie Wiązów

Gmina Wiązów ogłosiła, że w lutym rozpoczną się kontrole nieruchomości, których właściciele zadeklarowali posiadanie przydomowego kompostownika i korzystają z ulgi w opłacie za gospodarowanie odpadami komunalnymi.

>>19

Coraz więcej takich przestępstw

Pojawił się problem przestępstw narkotykowych i kryminalnych, a także temat wyścigów na strzelińskim rynku. Co o tym mówi Komendant Powiatowy Policji w Strzelinie Przemysław Marut?

>>4

Pomóc osobom, które pomocy potrzebują

Zbyt wysokie krawężniki, brak windy czy nieodpowiednio wyprofilowane przejścia dla pieszych to dla osób niepełnosprawnych bariery. Co trzeba zrobić, aby ułatwić codzienne życie osobom niepełnosprawnym?

>>10

Proszą mieszkańców o cierpliwość

Kiedy zakończą się prace na strzelińskim rondzie i jakie warunki muszą być spełnione, aby wykonawca wrócił na budowę?

>>6

Market Biedronka w Przewornie?

Do naszej redakcji dotarły informacje sugerujące, że w Przewornie mogą powstać dwa nowe markety – Biedronka oraz Mrówka. Czy lokalne władze to potwierdzają?

>>3

KLINIKA STOMATOLOGICZNA w Przewornie
przyjmuje Dzieci i Dorosłych
we wtorki w godz. 10.00-17.00
dental art KRÓTKIE TERMINY
tel. 74 646 09 05

PHU BISTAND S.C.
STRZELIN, UL. TARGOWA 21 (BOCZNA UL. WROCŁAWSKIEJ)
kontakt z nami: tel. 71 39 44 112 kom. 505 056 540 biuro@bistand.pl
BHP ART. P.POŻ. - ODZIEŻ - OBUWIE - RĘKAWICE
ŚRODKI CZYSTOŚCI, CHEMIA GOSPODARCZA

Kupię GRUNTY również udziały w gruntach.
Stan Prawny Dowolny
Spłacę zadłużenie.
Tel 502 055 702

Z. Kawończyk BRUKARSTWO
Profesjonalne układanie KOSTKI
tel. 600 573 287
WŁASNA PRODUKCJA
20 lat doświadczenia
granitowej i betonowej

KOTŁY opalane:
- pelletem
- ekogroszkiem
- drewnem
- węglem
RATY
Wiosenne rabaty
GREGOR www.kotly-co.pl
Tel. 601 483 246, 62/76 17 512

9 771508 760901 08

eprasa.pl 31f981e1ce

Kronika policyjna powiatu strzelińskiego

Policja odzyskała skradzione piły spalinowe

Mundurowi poszukują sprawców kradzieży tuszów do drukarek, myszek do komputera i aparatu Fuji ze sklepu elektronicznego. Oprócz tego w tym tygodniu odnotowano wiele przestępstw przez internet.

POWIAT

Zatrzymali złodzieja komórki

W poniedziałek, 17 lutego, funkcjonariusze wydziału kryminalnego ze Strzelina zatrzymali złodzieja i odzyskali pochodzący z kradzieży telefon o wartości 2 tys. zł. Sprawca dokonał kradzieży kilka dni wcześniej w szatni na orliku w Strzelinie. Sprawę zgłosił policji jeden z mieszkańców.

Mnóstwo prób wyłudzeń

Na policję w Strzelinie wpłynęło wiele zgłoszeń od mieszkańców o próbach oszustw przez nieznanych sprawców. Chodzi o przestępstwa na wnuczka. Przestępca, podający się za członka rodziny, prosi o przekazanie znacznych kwot pieniędzy na wpłatę kaucji za rzekomo spowodowany wypadek ze skutkiem śmiertelnym. Sprawcom się nie udało, ponieważ mieszkańcy zorientowali się, że może to być oszustwo.

Wpłacił pieniądze – komórki nie otrzymał

W dniu 17 lutego na policję zgłosił się 47-letni mężczyzna, który zawiadomił, że został oszukany przez nieznanego sprawcę. Chodziło o sprzedaż komórki wystawionej na internetowej platformie sprzedażowej. Pomimo wpłaty pieniędzy – 370 zł na podane przez oszusta konto, zgłaszający telefonu nie otrzymał. Urwał się również z nim kontakt. Postępowanie prowadzi wydział kryminalny policji w Strzelinie.

Odzyskano skradzione piły

Na policję wpłynęło zgłoszenie od mieszkańców powiatu strzelińskiego o kradzieży dwóch pił spalinowych marki Stihl o łącznej wartości 1800 zł. Do kradzieży doszło w Maleszowie w gminie Kondratowice. Jednak w wyniku podjętych szybko działań przez funkcjonariuszy utracone mienie odzyskano i zwrócono pokrzywdzonym. Trwają czynności zmierzające do zatrzymania złodziei.

Dachowanie hondy i boczne zderzenie

We wtorek, 18 lutego, na odcinku drogi krajowej nr 39 (na wysokości Biedrzychowa) osiemnastoletni kierowca hondy nie dostosował prędkości do warunków na drodze, stracił panowanie nad pojazdem, zjechał z drogi i dachował. Tego samego dnia doszło do innego wypadku przy ulicy Ząbkowickiej w Strzelinie. 67-letni mężczyzna, który kierował ciężarówką marki Scania, nie zachował ostrożności podczas wyprzedzania i bocznie zderzył się z pojazdem marki Kia Sportage.

Złodziej podawał się za menadżera

Na policję w Strzelinie zgłosił się 76-letni mężczyzna, który poinformował dyżurnego, że w Gościęcicach nieznany sprawca, podając się za menadżera giełdowego, oszukał go co do inwestowania pieniędzy w internecie. 76-latek dokonał dwóch przelewów na wskazany przez sprawcę rachunek bankowy o łącznej wartości ponad 10 tys. zł. Chwilę później kontakt z oszustem się urwał. Postępowanie prowadzi wydział kryminalny.

Wpłacił pieniądze – węgla nie otrzymał

W dniu 19 lutego na policję zgłosił się 71-letni mieszkaniec, który zawiadomił, że w Górce Sobockiej nieznany sprawca oszukał go w sprawie sprzedaży trzech ton węgla w internetowym sklepie. Mężczyzna wpłacił pieniądze – prawie 3 tys. zł, ale zakupionego towaru nie otrzymał. Nie było też zwrotu pieniędzy, a kontakt ze sprzedającym się urwał.

Kradzież tuszów, myszek i aparatu fotograficznego

W czwartek, 20 lutego, na policję wpłynęło zgłoszenie od przedstawiciela sklepu z elektroniką w Strzelinie o kradzieży, której dokonał nieznany sprawca. Stwierdzono brak pięciu sztuk tuszów do drukarek, trzech sztuk myszek do komputera i aparatu Fuji, o łącznej wartości 1800 złotych. Sprawę bada policja.

Jechał bez uprawnień

W Głębokiej pod Strzelinem patrol drogówki zatrzymał do kontroli 53-letniego kierowcę. Okazało się, że mieszkaniec powiatu strzelińskiego jechał osobowym seatem mimo zabranego prawa jazdy.

Zatrzymano poszukiwanego

W Wiązowie policjanci z wydziału kryminalnego zatrzymali 37-latka, który był poszukiwany przez sąd w Strzelinie w celu odbycia kary w więzieniu. Zatrzymanego doprowadzono do Zakładu Karnego w Brzegu.

Kolejne oszustwo przez internet

Na policję zgłosiła się 29-letnia mieszkanka, która poinformowała, że w Borowie nieznany oszust wprowadzi ją w błąd, co do autentyczności oferty wynajmu mieszkania we Wrocławiu. Ogłoszenie było wystawione na internetowej platformie sprzedażowej. Zgłaszająca wykonała przelew na kwotę 3 tys. zł pod wskazany w ogłoszeniu numer rachunku. Po wykonaniu przelewu kontakt z ogłoszeniodawcą się urwał. Nie doszło też do wynajmu mieszkania, ani odzyskania wpłaconej kwoty. Postępowanie prowadzi Wydział Kryminalny Komendy Powiatowej Policji w Strzelinie.

BOM

Informujemy o dyżurach aptek od 27.02.2025r. do 05.03.2025r.

W pozostałych godzinach apteki pracują wg własnych godzin pracy.

DATA	27.02.25	28.02.25	01.03.25	02.03.25	03.03.25	04.03.25	05.03.25
DZIEŃ TYGODNIA	czwartek	piątek	sobota	niedziela	poniedziałek	wtorek	środa
GODZINY OTWARCIA	20:00-22:00	20:00-22:00	20:00-22:00	10:00-22:00	20:00-22:00	20:00-22:00	20:00-22:00
APTEKA	Apteka Pod Paprocią	Apteka Pod Paprocią	Apteka Pod Paprocią	Inter Apteka	Apteka Pod Paprocią	Inter Apteka	Inter Apteka

Karszów i Dobrogoszcz: wspólna walka o bezpieczniejsze drogi

POWIAT

W środę, 19 lutego, odbyło się spotkanie poświęcone poprawie bezpieczeństwa na drogach powiatowych w Karszowie i Dobrogoszczy. Inicjatorką tego spotkania była radna Sylwia Korczyńska, która poruszyła temat bezpieczeństwa drogowego podczas ostatniej sesji Rady Powiatu Strzelińskiego, zgłaszając wniosek o podjęcie działań w tej sprawie.

Inicjatorką spotkania była radna Sylwia Korczyńska. Fot. SP

W spotkaniu, które miało na celu analizę aktualnej sytuacji i poszukiwanie rozwiązań poprawiających bezpieczeństwo, wzięli udział przedstawiciele kluczowych instytucji. Obecni byli między innymi przedstawiciele Powiatowego Zarządu Dróg w Strzelinie, organu zarządzającego ruchem, policji oraz przedstawiciele sołectw Karszowa i Dobrogoszczy.

Podczas spotkania omówiono szereg istotnych kwestii związanych z bezpieczeństwem na drogach powiatowych, w tym identyfikację najbardziej niebezpiecznych odcinków, możliwości poprawy oznakowania drogowego, a także propozycje dotyczące rozwiązań infrastrukturalnych, które mogłyby przyczynić się do zmniejszenia liczby wypadków drogowych.

Uczestnicy spotkania wyrazili zgodę co do tego, że poprawa bezpieczeństwa na drogach jest priorytetem, który wymaga współpracy wielu stron.

Bezpieczeństwo na drogach to temat, który dotyczy każdego mieszkańca, a skuteczne zmiany w tej kwestii wymagają zaangażowania zarówno władz lokalnych, jak i samej społeczności. Spotkanie w Karszowie i Dobrogoszczy stanowi pierwszy krok w kierunku poprawy sytuacji drogowej w tych miejscowościach. Kolejne będą podejmowane w oparciu o wspólne ustalenia oraz rekomendacje wynikające z dyskusji.

IW

Przychodnia MediQ
PRYWATNA PRZYCHODNIA SPECJALISTYCZNA
Lekarze blisko Ciebie
19 poradni specjalistycznych
ul. Mickiewicza 5 w Strzelinie
(budynek Apteki "Magnolia")

Zabiegi laserem frakcyjnym w Poradni dermatologicznej - wskazania :
- Blizny (potrądzikowe, pooparzeniowe, pooperacyjne, blizny przerosłe, keloidy, rozstępy)
- Włókniaki, znamiona skórne, brodawki
- Leczenie trądziku i skóry ze skłonnością do łojotoku
- Odmłodzenie skóry (wiotkość skóry, głębokie i drobne zmarszczki, poszerzone pory, niejednolity koloryt skóry, fotostarzenie)

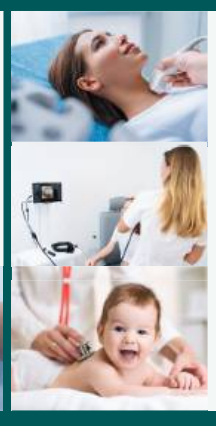
ENDOKRYNOLOGIA - konsultacje z badaniem USG tarczycy w każdy czwartek
LARYNGOLOGIA - konsultacje z badaniem endoskopowym we wtorki, środy, czwartki oraz piątki
PEDIATRIA - konsultacje w poniedziałki, wtorki oraz czwartki
Rejestracja tel. 71 780 02 07
Pracujemy od poniedziałku do piątku w godz. 8-20
więcej informacji: www.mediq-strzelin.pl

eprasa.pl 31f981e1ce

Market Biedronka w Przewornie?

Do naszej redakcji dotarły informacje sugerujące, że w Przewornie mogą powstać dwa nowe markety – Biedronka oraz Mrówka. W związku z tym zwróciliśmy się do lokalnych władz o potwierdzenie tych doniesień i uzyskanie szczegółowych informacji na temat planowanej inwestycji.

Z informacji posiadanych przez naszą redakcję wynikało, że obiekty miałyby powstać na obrzeżach miejscowości, jadąc w kierunku Cierpic

PRZEWORNO

Jak wynika z odpowiedzi przedstawicieli samorządu, na chwilę obecną brak jest formalnych potwierdzeń dotyczących budowy tych obiektów.

– *W chwili obecnej do urzędu nie wpłynęła żadna dokumentacja potwierdzająca powstanie sklepu Biedronka w miejscowości Przeworno* – poinformował wójt Jarosław Taranek.

Podobne stanowisko zajęło Starostwo Powiatowe w Strzelinie. Barbara Witkowska, naczelnik Wydziału Urbanistyki, Architektury i Budownictwa, przekazała, że wydział nie wydał żadnego pozwolenia na budowę marketów Biedronka i Mrówka w Przewornie oraz nie toczy się obecnie żadne postępowanie w tej sprawie.

Z informacji posiadanych przez naszą redakcję wynikało, że obiekty miałyby powstać na obrzeżach miejscowości, jadąc w kierunku Cierpic. Jednakże brak oficjalnych wniosków i pozwoleń wskazuje, że na ten moment inwestycja ta pozostaje jedynie w sferze spekulacji.

Będziemy na bieżąco monitorować sytuację i informować czytelników o ewentualnych zmianach.

WOC

Z głębokim żalem przyjęliśmy wiadomość o śmierci

Pana Mariana Tybińskiego,

naszego przyjaciela
i członka Rady Nadzorczej Stowarzyszenia.

W imieniu Zarządu i pracowników
Stowarzyszenia św. Celestyna w Mikoszowie
składam wyrazy współczucia
dla całej Rodziny.

Prezes Stowarzyszenia
Dr n. med. Krystyna Kobel-Buys

Jak strażacy ratują życie w ekstremalnych warunkach?

Wchodzenie na zamarzniętą wodę może skończyć się tragicznie, dlatego zawsze należy zachować ostrożność
Fot. JRG Strzelin

BIAŁY KOŚCIÓŁ

W czwartek, 20 lutego, strażacy z JRG w Strzelinie przeprowadzili intensywne ćwiczenia ratownicze na lodzie. Zajęcia odbyły się na terenie ośrodka wypoczynkowego Nad Stawami w Białym Kościele.

Podczas ćwiczeń strażacy doskonalili swoje umiejętności w zakresie obsługi specjalistycznego sprzętu ratownictwa wodnego i lodowego, ewakuacji poszkodowanych z wody, samoratowania w przypadku załamania się lodu, a także pracy zespołowej w trudnych warunkach. Wyspecjalizowane szkolenia tego typu są kluczowe, aby strażacy mogli skutecznie i szybko reagować w sytuacjach zagrożenia życia, zwłaszcza gdy chodzi o ratowanie osób, które wpadły do wody wskutek załamania się lodu.

Ważne ostrzeżenie: Lód na zbiornikach wodnych może być bardzo niebezpieczny. Jego grubość i wytrzymałość mogą się szybko zmieniać, co stanowi realne zagrożenie dla zdrowia i życia. Wchodzenie na zamarzniętą wodę może skończyć się tragicznie, dlatego zawsze należy zachować ostrożność i unikać takich miejsc w okresie zimowym.

Regularne szkolenia strażaków to gwarancja, że będą oni w stanie podjąć skuteczne i profesjonalne działania ratownicze w najbardziej krytycznych momentach.

IW

KAMIENIARSTWO
Usługi Cmentarne i Pogrzebowe
Wycena - Projekt - Doradztwo
Dojazd do Klienta
GRATIS
OFERUJEMY:
- sprzedaż nagrobków/pomników - na wymiar
- naprawa, montaż, demontaż oraz utylizacja starych nagrobków
- budowa grobowców murowanych (w tym ławki, bruki, posadzki)
- ekshumacje na terenie całej Polski
- usługi brukarskie
Te wszystkie usługi świadczymy W NAJNIŻSZYCH CENACH NA RYNKU
Tel. 602 185 982
Strzelin, ul. Wrocławska 32

KREMATORIUM
Dom Pogrzebowy
Wróbel & Syn - Firma Rodzinna, rok założenia 2007
Strzelin, ul. Wrocławska 32
FILIA Ziębice, ul. Wałowa 27 | FILIA Ząbkowice Śląskie, Rynek 25
Gwarantujemy kompleksową obsługę ceremonii pogrzebowej i pożegnania osoby zmarłej NA NAJWYŻSZYM POZIOMIE i ZA NAJNIŻSZĄ CENĘ w Strzelinie i okolicy.
CAŁODOBOWE USŁUGI POGRZEBOWE
Tel. 71/392 12 07, 602 185 982, 667 346 750
Obsługujemy wszystkie cmentarze w całej Polsce
KREMACJA
www.dompogrzebowywrobel.pl

eprasa.pl 31f981e1ce

Prawie 200 tys. zł straty po powodzi

Ile odnotowano interwencji straży pożarnej w 2024 roku? Ile było przypadków podtopień podczas wrześniowej powodzi? Które jednostki Ochotniczej Straży Pożarnej wykazały się 100% dyspozycyjnością? Te informacje przedstawił Komendant Powiatowy Państwowej Straży Pożarnej w Strzelinie Jarosław Łuczak podczas ostatniej sesji Rady Powiatu Strzelińskiego.

POWIAT

Jak poinformował komendant, w 2024 roku odnotowano 914 interwencji, w tym 75 zdarzeń poza naszym powiatem. Jeżeli chodzi o jednostki Ochotniczej Straży Pożarnej, które są włączone do Krajowego Systemu Ratowniczo-Gaśniczego, to najwięcej razy do akcji wyjechało OSP Wiązów – 149 interwencji, OSP Nowolesie – 103 interwencje i OSP Kuropatnik – 96 interwencji, natomiast spoza systemu, najwięcej razy do akcji włączyły się jednostki OSP Prusy – 64 interwencje, OSP Brożec – 59 interwencji i OSP Borów – 54 interwencje.

W ostatnim roku odnotowano także 100% dyspozycyjność niektórych jednostek, czyli wyjazdowość w odniesieniu na alarm. Były to: OSP Nowolesie, OSP Jegłowa, OSP Brożec i OSP Jagielno. Jak zaznaczył komendant Jarosław Łuczak, jest to bardzo duże osiągnięcie.

– *Najwięcej pożarów w rozbiciu na gminę i wielkość odnotowaliśmy na terenie gminy Strzelin, a najwięcej było ich w maju i lipcu. Również na terenie gminy Strzelin odnotowaliśmy najwięcej miejscowych zagrożeń, które nie były pożarami, a było ich 295* – mówił mł. bryg. Jarosław Łuczak.

Na drugim miejscu w tym zestawieniu znalazła się gmina Borów z 118 interwencjami, a na trzecim gmina Wiązów ze 111 interwencjami. Najwięcej zagrożeń odnotowano we wrześniu. Wpływ miały na to intensywne opady deszczu i podtopienia. Strażacy podczas akcji podejmują także działania medyczne, a takich w 2024 roku było 113.

Do największych interwencji, jakie miały miejsce w 2024 roku, należał pożar w budynku gospodarczym w Mikoszowie. W zdarzeniu udział wzięło 74 strażaków i 24 pojazdy jednostek z naszego powiatu i powiatu wrocławskiego. Drugim zdarzeniem był pożar zboża na pniu w Jegłowej, a w zdarzeniu udział wzięło 94 strażaków i 23 zastępy z powiatu strzelińskiego i ząbkowickiego. Kolejną trudną akcją był pożar budynku mieszkalnego w Podgaju, w którym wzięło udział 29 strażaków i 9 zastępów straży.

Ile było podtopień podczas powodzi?

Mł. bryg. Jarosław Łuczak odniósł się także do sytuacji powodziowej we wrześniu 2024 roku. W gminie Strzelin odnotowano szesnaście podtopionych miejscowości, w gminie Wiązów siedem, w gminie Borów osiem, na terenie gminy Kondratowice sześć, a w gminie Przeworno czternaście dróg i 108 budynków gospodarczych i mieszkalnych. Ucierpiał także sprzęt jednostek ochrony przeciwpożarowej powiatu strzelińskiego, a kwota strat szacowana jest na 195 tys. złotych. Na terenie powiatu podczas powodzi odnotowano łącznie 228 zgłoszeń.

Komendant Jarosław Łuczak opowiedział również o ćwiczeniach i akcjach, które odbyły się w 2024 roku. Były to przede wszystkim ćwiczenia na terenie cukrowni w Strzelinie, szkolenia dla strażaków ratowników i podstawowe szkolenia dla strażaków OSP. Komenda prowadzi też czynności kontrolno-rozpoznawcze, np. związane z oddawaniem obiektów do użytkowania oraz pogadanki edukacyjne dla osób w każdym wieku. Sprawozdawca podsumował także powiatowe zawody sportowo-pożarnicze, które odbyły się w 2024 roku w Borowie. Zapowiedział także, że w 2025 roku zawody odbędą się w gminie Wiązów lub w gminie Przeworno.

Radni mieli pytania do sprawozdania. Jednym z nich była kwestia wyposażenia jednostek straży. Chodziło konkretnie o samochody, które mają prawie czterdzieści lat. Komendant Łuczak zaznaczył, że pojazdy są stare, lecz sprawne i dysponowane do działań, a co roku przeprowadzana jest ich inspekcja. Państwowa Straż Pożarna ma zamiar w 2025 roku kupić quada do akcji ratowniczych i ewakuacji na singletrackach.

Marta Dorczyńska

Coraz więcej cyberprzestępstw

Czy w powiecie występuje dużo przestępstw narkotykowych i kryminalnych? Jakich metod najczęściej używają cyberprzestępcy? Co z tematem wyścigów na strzelińskim rynku? Mówił o tym Komendant Powiatowy Policji w Strzelinie Przemysław Marut podczas sesji Rady Powiatu Strzelińskiego.

POWIAT

W pierwszej kolejności komendant odniósł się do sytuacji kadrowej w strzelińskiej policji. Zauważył, że od trzech lat jest ona stabilna i na nieco ponad sto miejsc pracy – policjantów i pracowników cywilnych – nie ma żadnego wakatu. Dla porównania, w innych częściach Polski występują braki kadrowe. Ten problem dotyczy również sąsiadujących z powiatem strzelińskim rejonów. W Oławie jest czterdzieści wakatów na ponad dwieście etatów, a w Dzierżoniowie ponad dwadzieścia wakatów.

– *Ta sytuacja to wypadkowa wielu rzeczy, ale jestem przekonany, że również atmosfery pracy i tego, że nasi policjanci widzą po prostu pewną sprawczość. Widzą, że jak się w coś zaangażują, to udaje się to zrealizować* – mówił komendant Przemysław Marut.

Komenda Powiatowa Policji w Strzelinie mieści się w dwóch budynkach, które przysparzają wielu kłopotów. Jak zaznaczył komendant Marut, w jednym zdatnym do użytku występują problemy z ogrzewaniem, a drugi został zabezpieczony w celu doprowadzenia do stanu używalności. Padł również pomysł wybudowania nowej komendy w przyszłości.

Strzelińska policja zauważa więcej problemów z przestępczością gospodarczą i cyberprzestępczością, aniżeli kryminalną. W ubiegłym roku odnotowano wiele prób wyłudzania pieniędzy w sieci od mieszkańców powiatu. Strzelińskim policjantom w poprzednim roku udało się zatrzymać grupę przestępczą, która oszukiwała metodą „na wnuczka" na terenie całego kraju oraz zatrzymano osobę, która wyłudzała pieniądze poprzez blik. Oszustwa w sieci to najczęstsze przestępstwa, które zwalczano w poprzednim roku. Z tego względu od nowego roku komenda w Strzelinie stworzyła nową strukturę do walki z cyberprzestępczością i kładzie większy nacisk na współpracę z innymi komendami oraz z Centralnym Biurem Przeciwdziałania Cyberprzestępczości w Warszawie.

– *W 2024 roku zabezpieczyliśmy też ponad kilogram narkotyków. Zdjęliśmy je z rynku i to nasz mieszkaniec był dealerem, który takie ilości posiadał. Narkotyki są wszędzie i nie ma takiego miejsca w Polsce i na świecie, żeby tych narkotyków nie było* – zaznaczył komendant Marut.

Komendant Przemysław Marut przedstawił również potrzeby Komendy Policji w Strzelinie, do których zaliczają się wsparcie przy zakupie pojazdu i zakup drobnego sprzętu. Sprawozdawca wymienił także szereg aktywności i działań edukacyjnych, które są prowadzone przez strzelińskich policjantów.

Pod koniec komendant odniósł się do nocnych wyścigów samochodowych na strzelińskim rynku, które były często zgłaszane przez mieszkańców. Jak zaznaczył, od niedawna działają nowe przepisy, które pozwalają karać od razu tego typu incydenty, a nie tylko na drodze sądowej. Dzięki temu łatwiej będzie policjantom zajmować się tymi przypadkami.

Marta Dorczyńska

Warsztaty introligatorskie w SOK-u

STRZELIN

Strzeliński Ośrodek Kultury zaprasza na wyjątkowe warsztaty introligatorskie, które poprowadzi Ola Janik. To doskonała okazja, aby nauczyć się podstaw rzemiosła i stworzyć swój własny, unikalny notes.

Warsztaty odbędą się w dwóch etapach – 10 i 17 marca w Galerii Skalnej. Uczestnicy będą mieli okazję własnoręcznie wykonać notes, który może stać się oryginalnym dodatkiem lub wyjątkowym prezentem dla bliskiej osoby.

Koszt udziału w warsztatach wynosi 40 zł. Liczba miejsc jest ograniczona, dlatego warto jak najszybciej zarezerwować swoje miejsce pod numerem 510 744 347.

Nie przegap tej okazji, aby poznać tajniki introligatorstwa i stworzyć coś niepowtarzalnego!

Opracował AK

eprasa.pl 31f981e1ce

W Europie owady są w menu od kilku lat

Nie chcemy robaków w żywności!

W styczniu Unia Europejska dopuściła do sprzedaży mąkę ze świerszczy. To niejedyne owady, które mogą być dodatkiem do żywności. Od 2025 roku lista dopuszczonych do spożycia owadów jeszcze się rozszerzyła. Co o tym myślą Polacy?

Anna Kain

Jacek

Roman Rogowski

Anna Bul-Mucha

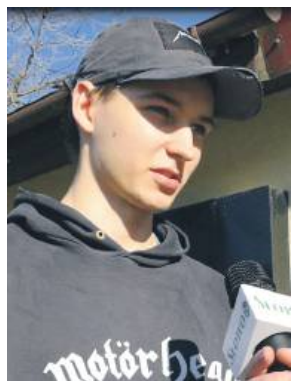
Mikołaj

Kinga

STRZELIN

W Europie owady dodaje się do żywności od 2021 roku. Wówczas UE zezwoliła na dodawanie do produktów kilku gatunków. Od 2025 roku lista dopuszczonych do spożycia owadów jeszcze się rozszerzyła. Dołączono też mąkę ze świerszcza.

– *Cechą wspólną wszystkich owadów jest duży udział wysokiej jakości białka. Ponadto uważa się, że ich hodowla jest znacznie bardziej przyjazna dla klimatu niż hodowla bydła czy świń, a także zajmuje znacznie mniej przestrzeni niż pastwiska* – tłumaczy Grażyna Jabłczyńska, ekobiolog i specjalistka żywieniowa.

Coraz więcej firm wprowadza produkty oparte na owadach, które muszą spełniać ściśle określone wymogi jakości, bezpieczeństwa i higieny. Nie wszyscy jednak wspierają zmiany zainicjowane przez ekologów.

Przeciwne są ruchy prawicowe, konserwatywne i zwykli konsumenci. Wielu pyta, czy to walka z kryzysem klimatycznym czy ograniczenie wolności?

– *To złamanie podstawowych zasad wolności. W imię ratowania planety unia nie może narzucać nam stylu życia i zmian wewnętrznych potrzeb. W menu naszych babć nie ma larw, świerszczy i innych karaluchów. To chyba jakiś żart graniczący z absurdem* – mówił w Radiu Wrocław jeden z prawicowych polityków.

W unijnym wykazie nowej żywności znajdują się aktualnie cztery rodzaje owadów. To mącznik młynarek, szarańcza wędrowna, świerszcz domowy i pleśniakowiec lśniący – wszystkie te produkty można kupić jako mrożonki, w stanie suchym lub sproszkowanym. Owady już można znaleźć w gotowych produktach mięsnych, wypiekach, mieszankach do pieczenia, makaronach, pizzy, przekąskach, chipsach lub flipsach orzechowych, czekoladzie, serze, dżemie, musli, batonach i wielu innych. W wykazie nowej żywności wskazano m.in. warunki jej stosowania i dodatkowe wymagania dotyczące etykietowania.

Co o dodawaniu owadów do żywności lub wykwintnego menu myślą mieszkańcy?

Anna Kain, mieszkanka województwa opolskiego

– Pomysł mi się nie podoba. Nie byłam nauczona jeść takich stworzonek. Są kraje, w których jedzą robaki, ale ja akurat nie byłam tego nauczona.

Jacek ze Strzelina

– Pierwszy raz o tym słyszę, ale generalnie nie mam jakichś uprzedzeń. Nigdy tego nie próbowałem. Sam fakt, że to robale, to chyba trochę nie za bardzo. Nie wiem, czy ludzie takie coś by tolerowali. Generalnie mi to nie przeszkadza, ale nigdy bym takich potraw nie kupił i nie jadł.

Roman Rogowski

– Dla mnie to bzdura. Jem bułeczki, wypiję kielicha, a świerszcze mnie nie interesują. Lubię szynkę, kiełbasę, boczek i wątpię, aby jedzenie robaków przeszło. Wszystko zależy od polskich oficjeli. Na pewno mąki ze świerszczem bym nie kupił.

Anna Bul-Mucha, mieszkanka Strzelina

– Czy jadłam mąkę ze świerszczy? Pewnie nieświadomie tak. Opakowania powinny być szczególnie oznaczone, abyśmy wiedzieli, co kupujemy. Chciałabym spożywać zdrową żywność. Do owadów jakoś przekonania nie mam, ale w Polsce wszystko przechodzi. Niestety, nie mamy wpływu na pewne rzeczy. Często to, co ludzie mówią, nie jest brane pod uwagę.

Mikołaj ze Strzelina

– Rozumiem, że ma to być obowiązkowe? Jeśli tak, to jestem przeciwny. Dlaczego ktoś ma mi mówić, co mam jeść? Nie naciskam na wegetarian, aby spożywali mięso. Więc dlaczego oni mają mi mówić, co mam spożywać?

Kinga

– Cały czas to jemy, więc bez różnicy. Ludzie o tym nie wiedzą. To trwa od lat. Przykładowo czerwony barwnik jest produkowany z robaczków, tylko że ludzie nie czytają, co jest na etykietach. Skoro barwniki produkujemy z robaków, to w czym problem, aby jeść świerszcze? Szczególnie, że mają dużo białka i witamin.

Jacek Bomersbach

Władze Strzelina: nie będzie likwidacji szkół

Strach przed niżem demograficznym

W Polsce rodzi się coraz mniej dzieci. Niedawno zapadła decyzja o likwidacji podstawówki w Wawrzyszowie (gmina Wiązów). Prawdopodobnie przesądzony jest także los punktów przedszkolnych w Jegłowej i Sarbach (gmina Przeworno). Co dalej?

POWIAT

Likwidacjom placówek towarzyszą protesty rodziców. Niż demograficzny sprawia, że sytuacja polskich szkół staje się coraz gorsza. Czy gminy mają pomysł na rozwiązanie konfliktów? W Kuratorium Oświaty we Wrocławiu poinformowano nas, że decyzję o likwidacji szkoły lub przedszkola podejmuje tzw. organ prowadzący, czyli gmina lub starostwo.

– *Obserwujemy wzrost liczby uchwał dotyczących likwidacji lub przekształcenia placówek. Trend związany z niższą liczbą uczniów jest widoczny w całym kraju. Kurator nie ma uprawnień do podejmowania decyzji, dotyczących likwidacji i przekształceń szkół* – informuje Miłosława Bożek, rzecznik wrocławskiego kuratorium.

Zgodnie z danymi Eurostatu liczba ludności Polski w 2023 roku spadła o ponad 132 tysiące. W sumie spadek odnotowano w siedmiu krajach, ale największy w Polsce.

Strzelin jest bezpieczny

Prognoza oparta na wskaźnikach Głównego Urzędu Statystycznego dla gminy Strzelin wskazuje, że liczba dzieci w latach 2029-2030 może zmniejszyć się o około dwadzieścia procent. Burmistrz Dorota Pawnuk uspokaja, że jest to tylko prognoza.

– *Na bieżąco monitorujemy potrzeby oświatowe. Mamy ustaloną sieć szkół – trzy szkoły na terenie Strzelina i dwie na terenie wiejskim – w Kuropatniku i w Białym Kościele. Nie planujemy likwidacji żadnej szkoły podstawowej. W chwili obecnej analizujemy nawet wariant rozbudowy czy znalezienia nowych pomieszczeń dla szkół na terenie miasta, żeby unikać sytuacji wprowadzenia drugiej zmiany na lekcjach* – mówi burmistrz Strzelina.

Dorota Pawnuk dodaje, że gmina zdecydowała się na budowę nowoczesnego przedszkola, które zastąpi dotychczasową siedzibę w dwóch budynkach przy ulicy Sikorskiego w Strzelinie. Budowie przyświecała idea stworzenia nowoczesnych warunków lokalowych i edukacyjnych dla najmłodszych, co jest istotne również z punktu widzenia samych rodziców. Jednak burmistrz stanowczo podkreśla, że nie planuje zamknięcia jakiejkolwiek placówki publicznej na terenie gminy.

– *Historia zmian czy też reform w oświacie pokazuje, że samorząd gminy Strzelin, przy współdziałaniu z dyrektorami szkół i przedszkola niejednokrotnie poradził sobie z trudnymi sytuacjami* – dodaje burmistrz Dorota Pawnuk.

Szefowa gminy podkreśla, że rządowy program 500 plus, a obecnie kontynuowany 800 plus, nie spowodował znaczącej poprawy w zakresie dzietności.

Trudno przewidzieć przyszłość

Dane pokazują, że już wkrótce co czwarta szkoła w Polsce może nie mieć uczniów. Zdaniem specjalistów w 2029 roku liczba pierwszoklasistów zmniejszy się o 25 procent. Ten problem jeszcze szybciej dotknie przedszkola. Czy na zmiany przygotowany jest Wiązów?

– *Tak, władze gminy Wiązów są w pełni świadome problemu, który dotyka nie tylko naszą gminę, ale również wiele innych samorządów w Polsce. To trudny temat, który wymaga podjęcia przemyślanych działań, mających na celu dostosowanie sytuacji oświatowej do realiów demograficznych. Trudno przewidzieć przyszłość, ale gmina monitoruje zmiany demograficzne i przygotowuje się na dalsze wyzwania* – uzasadnia Jerzy Krochmalny, burmistrz Wiązowa.

Rok temu Joanna Mucha, wiceszefowa MEN uspokajała, że proces likwidacji małych placówek w Polsce nie będzie przebiegać na większą skalę.

Jacek Bomersbach

Zebranie rodziców w sprawie likwidacji szkoły w Wawrzyszowie

eprasa.pl 31f981e1ce

„Nie możemy dopuścić do sytuacji, że po kilku tygodniach nawierzchnia będzie do wymiany...”

Proszą mieszkańców o cierpliwość

Kiedy zakończą się prace na strzelińskim rondzie i jakie warunki muszą być spełnione, aby wykonawca wrócił na budowę?

STRZELIN

Ostatni raz o strzelińskim rondzie pisaliśmy w styczniu. Wówczas otrzymaliśmy informację, że aby wykonawca przystąpił do ostatniego etapu prac, tj. ułożenia warstwy bitumicznej, potrzebne są sprzyjające warunki atmosferyczne – przede wszystkim dodatnie temperatury i sucha nawierzchnia. Obecnie jazda po rondzie nie należy do najprzyjemniejszych z uwagi na uskoki w jezdni, ponowiliśmy więc zapytanie o planowany termin zakończenia prac. – *Wykonawca planuje ułożyć ostatnią warstwę nawierzchni na rondzie do końca pierwszego kwartału 2025 roku* – zapewnia Magdalena Szumiata z Generalnej Dyrekcji Dróg Krajowych i Autostrad. – *Uzależnione jest to od warunków atmosferycznych, ponieważ musimy zachować rygor technologiczny. Nie możemy dopuścić do sytuacji, że po kilku tygodniach nawierzchnia będzie do wymiany. Wykonawca podejmował już próby zrealizowania tego zakresu prac wcześniej, ale oprócz braku mrozów wymagana jest określona temperatura powietrza w przeciągu kilku następujących po sobie dób oraz wilgotność. Więc prośba do mieszkańców, aby uzbroili się w cierpliwość. Zdajemy sobie sprawę, że obecna nawierzchnia powoduje dyskomfort jazdy, ale nie jest to celowy zabieg* – dodaje nasza rozmówczyni.

Kiedy zakończy się przebudowa strzelińskiego ronda?

Magdalena Ziółkowska

W gminie Strzelin powstanie spółdzielnia energetyczna?

STRZELIN

W ubiegły wtorek, 18 lutego, na wspólnym posiedzeniu komisji stałych Rady Miejskiej Strzelina radni pozytywnie zaopiniowali projekt uchwały w sprawie utworzenia na terenie gminy Strzelin spółdzielni energetycznej. W jej skład mają wejść gminne spółki, tj. Strzeliński Zakład Wodociągów i Kanalizacji, Strzelińskie Centrum Sportowo-Edukacyjne, Strzeliński Ratusz oraz gmina Strzelin. Strzelińska Spółdzielnia Energetyczna ma produkować energię elektryczną na potrzeby członków spółdzielni. W uzasadnieniu uchwały czytamy, że „dzięki specjalnemu modelowi rozliczenia i bilansowania nadwyżka energii wyprodukowanej w spółdzielni może zostać wprowadzona do sieci elektroenergetycznej, a następnie odebrana na korzystnych warunkach”.

We wtorek, 25 lutego, już po tym, kiedy oddaliśmy ten numer gazety do druku, odbyła się kolejna sesja Rady Miejskiej Strzelina. W porządku obrad znalazła się uchwała w sprawie utworzenia spółdzielni. Biorąc pod uwagę wcześniejsze głosowanie na komisji, można zakładać, że została ona przez radnych przyjęta. W kolejnym wydaniu Słowa Regionu opublikujemy rozmowę z wiceburmistrzem Mariuszem Kunyszem o Strzelińskiej Spółdzielni Energetycznej. Porozmawiamy m.in. o zaletach utworzenia spółdzielni, kosztach jej funkcjonowania i o tym, czy istnieje możliwość zwiększania liczby jej członków. Zapytamy także o to, czy sieć Tauron jest przygotowana na odbiór energii, którą wyprodukuje Strzelińska Spółdzielnia Energetyczna i na jakich zasadach ma się to odbywać.

MZ

To ważne dla kobiet

STRZELIN

W środę, 5 marca, w sali widowiskowej Strzelińskiego Ośrodka Kultury odbędzie się pierwsza strzelińska konferencja poświęcona endometriozie. W ramach wydarzenia zaplanowano prelekcję dla szkół o godzinie 12.00 i wykład dla mieszkanek o godzinie 17.00. – *Endometrioza to choroba, która wciąż jest mało znana, a wiele kobiet latami szuka odpowiedzi na swoje dolegliwości* – podkreśla Agata Bartulica, jedna z organizatorek konferencji. – *Endometrioza może objawiać się w różny sposób. Problemy z płodnością mogą być jednym z możliwych objawów endometriozy. Bardziej powszechnie występującymi objawami są migrena, nagła zmiana nastrojów, problemy ze snem oraz przejściowa utrata miesiączki. Podczas badania ginekologicznego endometriozę można wykryć za pomocą USG. Specyficzny obraz występujących torbieli jest kolejnym objawem tej choroby ginekologicznej. Endometriozie towarzyszą również bolesne objawy, a mianowicie ból w miednicy lub nawet bardzo bolesne miesiączki. Ważne jest, aby zachować ostrożność podczas diagnozowania, ponieważ objawy endometriozy są bardzo podobne do objawów zapalenia jajników. Zachęcam do udziału w konferencji, podczas której nasi eksperci postarają się odpowiedzieć na wszystkie nurtujące kobiety pytania* – dodaje nasza rozmówczyni. Organizatorami wydarzenia są Zespół Oświaty Gminnej w Strzelinie, Strzeliński Ośrodek Kultury oraz gmina Strzelin.

MZ

Market na starym boisku?

Kupnem gminnych działek zainteresowana jest polska sieć supermarketów, której sklepy w ostatnich miesiącach powstają w różnych miejscach naszego powiatu. Czy na starym boisku w Białym Kościele stanie market?

STRZELIN

Na ostatnim posiedzeniu Komisji Budżetu i Rozwoju Gospodarczego Rady Miejskiej Strzelina radni pozytywnie zaopiniowali projekt uchwały w sprawie wyrażenia zgody na sprzedaż nieruchomości gruntowych w obrębie Wąwolnicy. Aby uściślić, chodzi o teren dawnego boiska w Białym Kościele. Działki przeznaczone są pod usługi i/lub stację benzynową. – *Pierwsza próba sprzedaży tego terenu, który jest bardzo atrakcyjny i należy do gminy, a w tym momencie nie jest wykorzystany i nie przynosi żadnego dochodu, została podjęta już kilka miesięcy temu* – przypomina burmistrz Dorota Pawnuk.

– *Wówczas ze względu na interes przedsiębiorców, którzy prowadzą sklepy w Białym Kościele, odstąpiliśmy od sprzedaży* – kontynuuje nasza rozmówczyni. – *W międzyczasie pojawiła się petycja sołtysów miejscowości położonych w pobliżu Białego Kościoła, nawet z terenu gminy Kondratowice, którzy podkreślali, że brakuje sklepów w pobliżu, że mieszkańcy muszą jeździć do Strzelina na zakupy i żeby ten teren jednak sprzedać. Poprosiliśmy więc naszych sołtysów o zorganizowanie zebrań wiejskich w pobliskich miejscowościach aby zebrać opinie mieszkańców. Ze wszystkich sołectw otrzymałam praktycznie jednomyślne opinie, aby podjąć próbę sprzedaży tego terenu.*

Teren po starym boisku w Białym Kościele

Kupnem działek zainteresowana jest polska sieć supermarketów, której sklepy w ostatnich miesiącach powstają w różnych miejscach naszego powiatu. – *Nie mogę dać jednak żadnej gwarancji, że właścicielem działek zostanie akurat ten przedsiębiorca. Jeśli radni wyrażą zgodę na sprzedaż, to zostanie ogłoszony przetarg, więc będziemy czekać na najkorzystniejszą ofertę* – wyjaśnia burmistrz Dorota Pawnuk.

Magdalena Ziółkowska

eprasa.pl 31f981e1ce

strzelińskie
CENTRUM HANDLOWE
ul. Dzierżoniowska 16

SGB Bankomat GBS

NA POLNEJ
PIEKARNIA-CUKIERNIA

Oferujemy pyszną kawę i ciasto

Serdecznie Zapraszamy
do NOWO OTWARTEJ
Piekarnio-Cukierni
w Strzelinie
ul. Dzierżoniowska 16C
Strzelińskie Centrum Handlowe

Przyjmujemy zamówienia na pieczenie CIAST

Sklep Firmowy PIEKARNI NA POLNEJ
✓ Pieczywo ✓ Ciasta ✓ Torty ✓ Chleb ✓ Bułki
Codziennie 2 świeże dostawy

Jubiler
GOLDMAX
Mariusz Kaczor

- złota biżuteria renomowanych włoskich i polskich firm
- ponad 100 wzorów pierścionków z brylantami
- 450 wzorów obrączek w 3 kolorach złota
- biżuteria srebrna
- zegarki
- upominki

www.gold-max.pl

Strzelin, ul. Dzierżoniowska 16E (Strzelińskie Centrum Handlowe)

eprasa.pl 31f981e1ce

Rodzice nie zgadzają się na likwidację punktu przedszkolnego

Mówią „nie” likwidacji punktu przedszkolnego w Sarbach. Jakie argumenty przedstawiają rodzice, którzy nie chcą, aby placówka została zamknięta?

SARBY

Podczas styczniowej sesji Rady Gminy Przeworno radni podjęli uchwałę w sprawie zamiaru likwidacji punktu przedszkolnego w Sarbach. Z taką decyzją nie zgadzają się rodzice dzieci, które uczęszczają do placówki. – *Pan wójt w tym roku nie zorganizował z nami żadnego spotkania, wszystkiego dowiedzieliśmy się z gazety* – mówi jedna z matek. – *Pan wójt kontaktował się z nami w ubiegłym roku i wówczas mówił o zamiarze zamknięcia punktu, ale od tamtej pory nie było żadnego kontaktu. Na tym spotkaniu usłyszałyśmy, że mamy nie rozsiewać plotek, bo punkt przedszkolny nie będzie likwidowany, tylko przenoszony do Przeworna. Teraz dostaliśmy jedynie pismo z gminy i to już po sesji, że punkt przedszkolny będzie zamykany* – dodaje.

Rodzice podkreślają, że nie podjęto żadnych prób ratowania placówki. – *Proponowaliśmy rozwiązania, które zadowoliłyby wszystkich i byłoby więcej dzieci w przedszkolu* – podkreśla jedna z naszych rozmówczyń. – *Cały czas słyszymy, że jest tu mało dzieci, ale przedszkole jest otwarte od godziny 8 do 13. Jeżeli byłoby czynne dłużej, to jesteśmy przekonani, że rodzice zapisaliby tu więcej dzieci. Wiele dzieci z okolicznych wiosek chodzi do przedszkola w Gałązczycach czy w Przeworn ie, bo godziny otwarcia są dla rodziców bardziej komfortowe* – przekonuje. – *Najprostszym rozwiązaniem jest zamknąć przedszkole…* – mówią rodzice, załamując ręce. Dodają, że w przeszłości jako argument, który miałby uniemożliwić wydłużenie godzin otwarcia punktu, podawano brak stołówki. Zdaniem rodziców, w dzisiejszych czasach to nie problem, aby dowieźć posiłki z przedszkola w Przewornie do Sarb.

Rodzice chwalą warunki, które panują w przedszkolu, a przede wszystkim wspaniałe panie przedszkolanki. Podkreślają, że dzieci nie mają żadnych braków, kiedy opuszczają przedszkole i idą do szkoły. Opieka nad dziećmi młodszymi nie koliduje, ich zdaniem, z nauką starszaków. Podkreślają, że dzieci w grupie mieszanej uczą się od siebie nawzajem. Rodzice zaznaczają zresztą, że do punktu przedszkolnego w Sarbach od wielu lat uczęszczają dzieci w różnym wieku.

Osoby, które się z nami spotkały, obawiają się ponadto, że młodsze dzieci nie będą miały zapewnionego transportu do przedszkola w Przewornie, a także że grupy przedszkolne będą bardzo liczne. – *Oni wszyscy zasłaniają się kosztami, które podobno są horrendalne… Rozumiem: media, prąd, ogrzewanie, ale tak naprawdę my tutaj kupujemy wszystko sami – herbatę, cukier, przybory, papier. Nie wiem skąd się biorą te kwoty* – podkreśla jedna z matek. – *Mamy nadzieję, że można to odkręcić, uchwałę można uchwalić i można ją obalić* – przekonują rodzice.

O komentarz do sprawy poprosiliśmy wójta Jarosława Taranka. Odpowiedzi na pytania otrzymaliśmy drogą mailową.

Czy spotkał się Pan z rodzicami dzieci, które uczęszczają do przedszkola w Sarbach i informował Pan o planach likwidacji placówki?

– Pozwoli Pani, że sprostuję. Rozmawiamy nie o przedszkolach, tylko o punktach przedszkolnych, do których obecnie odpowiednio uczęszcza dziesiątka (Sarby) i piątka (Jegłowa) dzieci, a w przyszłym roku szkolnym uczęszczałoby odpowiednio czworo oraz troje dzieci. Koszt miesięczny funkcjonowania dziecka w Przewornie wyniósł w roku ubiegłym 1 123,02 zł, a w Sarbach już 3 846,33 zł. Wracając do pytania, tak, rozmawiałem i to już w maju zeszłego roku informując, że taka ewentualność może zaistnieć.

Podczas ostatniej sesji radni przyjęli uchwałę w sprawie zamiaru likwidacji punktu przedszkolnego w Sarbach. Czy zorganizuje Pan spotkanie z rodzicami, aby przedstawić im informacje, dotyczące tego, jak będzie wyglądała ta procedura?

– Oczywiście, rodzicom zostaną przedstawione wszystkie informacje. W każdej chwili mogą także ich zasięgnąć, dzwoniąc pod numer wskazany w zawiadomieniu, które otrzymali.

Kiedy przedszkole zostanie zamknięte? Czy wszystkie dzieci, które obecnie uczęszczają do przedszkola w Sarbach, będą miały zagwarantowane miejsce w przedszkolu w Przewornie? Czy wszystkim dzieciom zostanie zapewniony dojazd do przedszkola w Przewornie?

Rodzice dzieci, które uczęszczają do punktu przedszkolnego w Sarbach, nie chcą zamknięcia placówki

– Tak *de facto* nie będzie to zamknięcie punktu przedszkolnego, tylko przeniesienie go z dniem 1 września 2025 roku do Przeworna. Wszystkie dzieci będą miały zagwarantowane miejsce w tej placówce. Mało tego, powstanie kolejny oddział, dzięki któremu dzieci z innych miejscowości gminnych, które dotychczas z powodu braku wolnych miejsc nie były przyjmowane w Przewornie, będą mogły już także uczęszczać do tej placówki. Jeżeli chodzi o kwestie dojazdu, to odpowiada za nie dyrektor Zespołu Szkolno-Przedszkolnego w Przewornie.

Jakie są powody planowanego zamknięcia placówki?

– Już wcześniej wspomniałem o czynnikach demograficznych i ekonomicznych. Dodam tylko, że w 2023 roku koszty utrzymywania punktów przedszkolnych w Sarbach i Jegłowej wyniosły 530 936,56 zł, w tym dotacja z budżetu państwa to zaledwie 24 110 zł, pozostała część została poniesiona ze środków własnych gminy, więc solidarnie przez wszystkich nas mieszkańców gminy, a w 2024 roku aż 661 174,46 zł, w tym dotacja z budżetu państwa – 43 657 zł. Z każdym rokiem te wartości będą rosły. Nadmienić należy, że w roku bieżącym samorządy nie otrzymały z budżetu państwa dotacji na prowadzenie przedszkoli. Dla porównania koszt funkcjonowania Publicznego Przedszkola w Przewornie w 2024 roku wyniósł 1 281 013,82 zł, w tym 306 947,78 zł to dotacja z budżetu państwa. Należy zwrócić uwagę, że łącznie do punktów przedszkolnych w Sarbach i Jegłowej uczęszcza tylko 15 dzieci, natomiast do Przeworna 108 wychowanków. Ponadto w punkcie przedszkolnym w Sarbach mamy dzieci w wieku 3-7 lat. Czy taka duża rozbieżność wiekowa w jednej grupie jest wskazana? Odpowiedź pozostawiam czytelnikom.

Przedszkole w Sarbach jest czynne tylko do godziny 13. Rodzice podnoszą, że z tego powodu wielu rodziców nie zdecydowało się posłać dzieci do przedszkola w Sarbach. Wybierają Przeworno lub nawet miejscowości, znajdujące się w innych gminach. Czy rozważali Państwo wydłużenie godzin otwarcia przedszkola i wówczas podjęcie prób zachęcenia rodziców, którzy obecnie korzystają z innych przedszkoli, do tego, aby wybrali przedszkole w Sarbach?

– Wydłużenie pracy punktu przedszkolnego, nie wpłynie na to, o czym wcześniej mówiłem.

Czy istnieje szansa, że do zamknięcia placówki jednak nie dojdzie?

– Podobnie jak w przypadku obecnie likwidowanych w gminach Wiązów i Domaniów, co zaznaczę – szkół, a nie punktów przedszkolnych, decyzję czy tak się stanie podejmą odpowiednie rady gminy.

Magdalena Ziółkowska

eprasa.pl 31f981e1ce

Wiązów stawia na edukację

WIĄZÓW

Gmina Wiązów pozyskała środki na realizację projektu „Gmina Wiązów rozwija edukację szkolną!” w ramach programu „Fundusze Europejskie dla edukacji na Dolnym Śląsku”. Projekt wspiera równość dostępu do edukacji i możliwości kształcenia dla 423 uczniów i 65 nauczycieli w trzech szkołach podstawowych gminy Wiązów, tj. w Szkole Podstawowej im. Piastów Śląskich w Wiązowie, Szkole Podstawowej im. Unii Europejskiej w Wawrzyszowie oraz w Szkole Podstawowej im. Jana Pawła II w Jaworowie. Jak informuje wiązowski magistrat, planowane są m.in. zajęcia z języka angielskiego, niemieckiego, robotyki czy programowania; warsztaty z zakresu przemocy rówieśniczej, cyberprzemocy, asertywności i integracji społecznej. W ramach programu zostanie zakupione także nowoczesne wyposażenie w postaci robotów, tabletów, okularów VR, interaktywnych monitorów oraz materiałów edukacyjnych. Całkowita wartość projektu to ponad 1,5 mln zł, z czego wkład własny gminy Wiązów wynosi niespełna 320 tys. zł.

MZ

Absolwenci poszukiwani

STRZELIN

Nasz redakcyjny, emerytowany już, kolega Jacek Sobko, robiąc kwerendę w zasobach polskich archiwów na portalu polona.pl, znalazł ciekawy plakat – zaproszenie na doroczny popis uczniów Powiatowej Niższej Szkoły Muzycznej im. Ignacego Paderewskiego w Strzelinie, która jeszcze do lat 70. działała w budynku przy ul. Piłsudskiego w Strzelinie, gdzie do niedawna mieściła się prywatna przychodnia Medicus. Wydarzenie odbyło się 26 czerwca 1948 roku. Co ciekawe, koncert nie był darmowy. Czy ktoś z naszych Czytelników zna bądź znał osoby, które były absolwentami tej szkoły? Chętnie powspominalibyśmy na łamach naszej gazety jej historię. Jesteśmy także ciekawi dalszych muzycznych losów absolwentów placówki. Osoby, które mają jakąś wiedzę na ten temat, zachęcamy do kontaktu z redakcją.

MZ

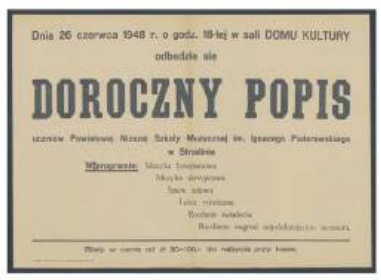
Dnia 26 czerwca 1948 r. o godz. 18-tej w sali DOMU KULTURY
odbędzie się
DOROCZNY POPIS
uczniów Powiatowej Niższej Szkoły Muzycznej im. Ignacego Paderewskiego
w Strzelinie
Wieczorem:

Zaproszenie na koncert uczniów nieistniejącej już dziś Powiatowej Niższej Szkoły Muzycznej im. Ignacego Paderewskiego w Strzelinie

Podróże ze Strzelina po Europie

Zaczęło się od prywatnych podróży i turystycznego wykształcenia, a pasja spontanicznie przerodziła się w pracę. Marcin Suchara ze Strzelina organizuje wyjątkowe wycieczki po Polsce i Europie.

Mimo że współpraca Marcina z biurem Eltur z Wrocławia rozpoczęła się stosunkowo niedawno, to wyjazdy, które współorganizuje, już cieszą się ogromną popularnością. Dwa tygodnie temu ze Strzelina na karnawał do Wenecji pojechało prawie sto osób. Na Dzień Kobiet zaplanowano z kolei wyjazd do Wiednia i już teraz na liście znajdują się 194 osoby. Potrzebne będą więc aż trzy autokary!

– *Nie sądziłem, że od razu uda nam się stworzyć tak wyjątkową społeczność* – podkreśla Marcin. – *Jest co najmniej kilkanaście osób, które zapisały się na… wszystkie wyjazdy w tym roku. Ludzie polecają sobie nawzajem te wycieczki, zapisują się grupami. Jeżdżą z nami mieszkańcy całego powiatu strzelińskiego, ludzie spod Wrocławia, z Brzegu, z Oławy. Tak jak mówią, podoba im się atmosfera, program i kontakt, jaki mamy ze sobą.*

Marcin Suchara organizuje wycieczki ze Strzelina do wielu pięknych miejsc w Polsce i Europie

W tym roku zaplanowano kilka wyjazdów ze Strzelina. – *Chciałbym razem z mieszkańcami odwiedzić wszystkie europejskie stolice* – zapowiada Marcin. – *Oczywiście w planach są także wyjazdy po Polsce. Z okazji Dnia Matki odwiedzimy Kraków, a pod koniec marca odbędzie się wycieczka do Wadowic, aby uczcić 20 rocznicę śmierci św. Jana Pawła II. Szykujemy również coś na Dzień Dziecka. Większość wycieczek to wyjazdy autokarowe, ale planujemy także jedną samolotową – śladami Harrego Pottera do Londynu* – dodaje nasz rozmówca.

Ceny wyjazdów nie są wygórowane, a harmonogram wycieczek na najbliższe miesiące pozwala praktycznie każdemu znaleźć coś dla siebie i wygospodarować potrzebne środki. – *Bardzo lubię organizować te wyjazdy* – podkreśla Marcin, który skończył studia na kierunku turystyka. – *Wspierają mnie w tym najbliżsi, którzy podrzucają pomysły na kolejne wycieczki. Ludzie, którzy z nami jeżdżą, polecają te wyjazdy. Cieszą się, że mogą zobaczyć piękne miejsca i nie muszą martwić się o organizację. To wszystko bardzo cieszy i motywuje do działania* – podsumowuje Marcin Suchara.

Zapraszamy do śledzenia profilu Marcina Suchary oraz „Podróże ze Strzelina z plecakiem” na Facebooku, gdzie znajdują się wszystkie informacje o planowanych wyjazdach. Zachęcamy też do telefonicznego kontaktu z Marcinem – tel. 533-542-044.

TS

Skarżą się na utrudniony dojazd

STRZELIN

Do naszej redakcji zatelefonowała mieszkanka bloku przy ul. Książąt Brzeskich 2. Kobieta zaalarmowała, że w związku z prowadzonymi pracami budowlanymi (budowa nowej kamienicy) mieszkańcy zostali pozbawieni drogi dojazdowej do bloku. Podkreślała, że jest to bardzo uciążliwe oraz że w tym momencie problem z dojazdem do budynku miałaby nawet karetka pogotowia, a w bloku mieszka wiele starszych osób.

Jak informuje burmistrz Dorota Pawnuk, do strzelińskiego urzędu nie wpłynęły w tej sprawie żadne skargi od mieszkańców. – *Trwa jednak procedura przeprowadzenia tymczasowego dojazdu, nie tylko do budynku ul. Książąt Brzeskich 2, ale także dla budynków położonych przy ul. Kościuszki 1-3, który odbywać się będzie od ulicy Książąt Brzeskich* – wyjaśnia szefowa gminy. –*Aby inwestor mógł wykonać tymczasowy dojazd konieczne jest m.in. przeprowadzenie postępowania administracyjnego uzyskania od Wojewódzkiego Konserwatora Zabytków zezwolenia na wycięcie dziewięciu drzew z gatunku śliwa wiśniowa. Nadmieniam, że w chwili obecnej na działce nr 47/3 i częściowo na działce nr 47/10 AM 16 trwają prace archeologiczne wynikające z nakazu od Wojewódzkiego Konserwatora Zabytków, polegające na zabezpieczeniu reliktów piwnic. Budowa nowej kamienicy będzie przeprowadzona w znacznie późniejszym czasie. Docelowo dojazd do posesji przy ul. Kościuszki nadal będzie odbywał się od strony rynku na podstawie służebności ustanowionej w 2023 roku. Mieszkańców prosimy o wyrozumiałość dla rozpoczętej inwestycji* – dodaje nasza rozmówczyni.

Magdalena Ziółkowska

eprasa.pl 31f981e1ce

Pomóc osobom niepełnosprawnym

Zbyt wysokie krawężniki, brak windy czy nieodpowiednio wyprofilowane przejścia dla pieszych to dla osób niepełnosprawnych bariery, które utrudniają samodzielne i w miarę komfortowe funkcjonowanie. W gminie Strzelin powstał więc zespół, który ma temu zaradzić. Jego wiceprzewodniczącym został radny Łukasz Sikora, z którym porozmawialiśmy o tym, co trzeba zrobić, aby ułatwić codzienne życie osobom niepełnosprawnym.

STRZELIN

Panie Łukaszu, w kampanii wyborczej dużo uwagi poświęcał Pan kwestii dostosowania przestrzeni publicznej do potrzeb osób niepełnosprawnych, co wynika zapewne z wykonywanego przez Pana zawodu. Teraz został Pan wiceprzewodniczącym zespołu ds. dostępności architektonicznej przestrzeni publicznej w gminie Strzelin. Jakie są więc najpilniejsze działania, które należy podjąć, aby ułatwić codzienne funkcjonowanie osobom niepełnosprawnym?

- Rzeczywiście jako kierownik Zakładu Aktywności Zawodowej w Mikoszowie od wielu lat mam kontakt z osobami niepełnosprawnymi i jestem wyczulony na ich potrzeby. Coraz więcej osób porusza się dziś na wózkach inwalidzkich, więc bariery architektoniczne, które napotykają, np. zbyt wysokie krawężniki, należy niwelować. W kampanii zwróciłem uwagę na kuriozum przy ul. Wolności. Na parkingu naprzeciwko Rolnika jest miejsce dla osoby niepełnosprawnej, ale nie zapewniono bezpiecznego dostępu do chodnika. W efekcie osoba na wózku bez pomocy nie jest w stanie sama się na niego dostać. Dochodziło do takich sytuacji, że osoba niepełnosprawna musiała jechać po jezdni wzdłuż parkingu za samochodami, aż do przejścia dla pieszych, żeby dostać się na chodnik. To wyklucza i zagraża bezpieczeństwu. Co warto podkreślić, osoby niepełnosprawne poruszające się na wózkach są na innej wysokości, więc kierowca, cofając, nie widzi tej osoby. Może przez to dojść do tragedii.

Po remoncie nie zostało to zmienione. Teoretycznie miejsce parkingowe dla niepełnosprawnych jest, ale w praktyce nie mogą z niego samodzielnie korzystać.

- Kontaktowałem się w tej sprawie z zarządcą drogi, czyli Dolnośląską Służbą Dróg i Kolei we Wrocławiu. Trwało to długo. Teraz na gminę scedowano to zadanie. Mamy już wszystko ustalone i kiedy będzie dobra pogoda powinny rozpocząć się prace, aby dostosować to miejsce. To bardzo ważne, żeby osoby niepełnosprawne mogły samodzielnie i bezpiecznie poruszać się po mieście. Na pewno w mieście jest więcej takich miejsc, więc sukcesywnie będę dążył do tego, aby niwelować te bariery.

Na jakie jeszcze przeszkody architektoniczne należy zwrócić uwagę?

- Strzelin to miasto granitu. Dla osób niepełnosprawnych na wózkach inwalidzkich poruszanie się po chodnikach zrobionych z kostki granitowej jest nie lada wyzwaniem. Na szczęście np. przy ostatniej inwestycji, tj. przebudowie chodnika na ul. Mickiewicza, zdecydowano się na wykorzystanie płyt granitowych pośrodku, które są gładkie i równe. To ważne dla osób na wózkach, matek z dziećmi czy tych, które poruszają się o kulach. Kolejna sprawa to barierki, których często brakuje przy schodach, a które są bardzo pomocne dla seniorów. Nasze społeczeństwo się starzeje, to fakt. Dostosowanie budynków jest więc koniecznością. Osoby niepełnosprawne chcą uczestniczyć w życiu publicznym, chcą być samodzielne, niezależne. Często jest też tak, że nie mają pomocy, więc dostępność architektoniczna jest tym bardziej ważna.

Mówił Pan o zbyt wysokich krawężnikach czy niedostosowanych chodnikach. Domyślam się, że problemem mogą być także schody, zwłaszcza w budynkach, które nie posiadają windy...

- Tak, to prawda. Tym bardziej cieszę się, bo widzę, że coraz więcej wspólnot decyduje się na montowanie windy. Niestety, mamy coraz starsze społeczeństwo, które wymaga takich ułatwień. Potrzebne są także dobrze wyprofilowane podjazdy. Jest jeszcze kwestia przejść dla pieszych. Zdarza się, że te wyniesione mają nieodpowiednie spadki czy są za wysokie dla osób na wózkach, które boją się, że mogą się wywrócić. Należy więc poprawić takie przejścia. Jednym z nich jest to obok Zespołu Szkół Zawodowych na ul. Staszica. Ma ono tę wadę, że w miejscu połączenia z chodnikiem jest za wysokie. Należy wyjść także naprzeciw potrzebom osób niedowidzącym. We Wrocławiu przy przejściach dla pieszych są sygnały dźwiękowe, u nas tego nie ma. To jest problem, bo osoba słabowidząca może nie zauważyć przejścia, więc należy dobrze je oznaczać. Mimo że wciąż jest wiele rzeczy do zrobienia to widzę, że z roku na rok tej dostępności dla osób niepełnosprawnych jest coraz więcej.

Wymienił Pan wiele barier architektonicznych, które dotyczą zarówno budynków gminnych, jak i pozostających w rękach prywatnych czy innych instytucji. Czy, Pana zdaniem, właściciele budynków użyteczności publicznej będą brali pod uwagę sugestie zespołu i poprawiali dostępność swoich obiektów, skoro nierzadko łączy się to z kosztami?

Radny Łukasz Sikora

- Jest wiele programów, z których można skorzystać i budynki przebudować czy zmodernizować pod kątem osób niepełnosprawnych, korzystając z dotacji. Właścicielom budynków, z których korzystają także osoby niepełnosprawne, powinno zależeć na tym, aby były one dostosowane do ich potrzeb. Jako zespół pełnimy, można powiedzieć, funkcję doradczą. Jego członkami są przedstawiciele gminy, Strzelińskiej Rady Seniorów czy Polskiego Związku Niewidomych. Wiemy, z jakimi problemami mierzą się osoby poruszające się na wózkach inwalidzkich, starsze czy niedowidzące. Niepełnosprawność, zwłaszcza ta, która wystąpiła nagle po jakimś zdarzeniu losowym, to dramat osobisty, więc nam zależy na tym, aby jak najbardziej ułatwić codzienne funkcjonowanie takim osobom.

Dziękuję za rozmowę!

Magdalena Ziółkowska

Pisaliśmy, że bez zabezpieczenia droga się zniszczy

Oberwana krawędź jezdni

STRZELIN

Jesienią ubiegłego roku zwracaliśmy uwagę gminie Strzelin, zarządcy ul. Sosnowej, łączącej Strzelin z Gęsińcem, na konieczność uzupełnienia wyrw na poboczu tej drogi. Ubytki powstały głównie na stromych odcinkach, co mogłoby stanowić zagrożenie dla kierowców, zwłaszcza w przypadku zasypania tych miejsc śniegiem. Na razie jednak, z uwagi na niewielką ilość opadów, do takich sytuacji nie dochodziło.

Stało się natomiast coś innego – krawędzie asfaltu przy wymytych rowach zaczęły się załamywać pod wpływem ruchu pojazdów. Kierowcy, mijając się na wąskiej drodze, byli zmuszeni jechać po krawędzi jezdni, co dodatkowo przyspieszyło jej degradację. W efekcie przyszły remont będzie musiał obejmować większe fragmenty nawierzchni niż byłoby to konieczne, gdyby pobocze zostało wcześniej utwardzone i odpowiednio zabezpieczone.

Dziś wprawdzie nie ma jeszcze tragedii, ale z każdym tygodniem ubytki z pewnością będą się powiększać.

AK

Takich uszkodzeń na części ul. Sosnowej jest więcej

eprasa.pl 31f981e1ce

Najmniej domów w gminie Kondratowice

Gdzie wybudowano najwięcej domów w 2024 roku? Czy zostały nałożone jakieś mandaty? Te informacje przedstawił Grzegorz Kulaczenko, pełniący obowiązki Powiatowego Inspektora Nadzoru Budowlanego w Strzelinie, na ostatniej sesji Rady Powiatu Strzelińskiego.

POWIAT

Powiatowy Inspektorat Nadzoru Budowlanego w Strzelinie zajmuje się kontrolowaniem przestrzegania prawa budowlanego, oddawaniem obiektów budowlanych do użytku, zmianą sposobu użytkowania i właściwym użytkowaniem oraz utrzymaniem w należytym stanie technicznym istniejących obiektów na terenie powiatu. W 2024 roku do inspektoratu wpłynęło około 2000 spraw. Przyjęto 311 zawiadomień o rozpoczęciu budowy obiektów lub robót budowlanych, a zakończono ich 251. Wszczęto 34 postępowania administracyjne, przeprowadzono 29 kontroli i nałożono cztery mandaty o łącznej sumie 800 złotych.

Najwięcej robót budowlanych zakończono w gminie Strzelin. Ze 163 zamierzeń budowlanych, osiem inwestycji zostało zakończonych przez gminę Strzelin. Oddano do użytku 80 domów mieszkalnych jednorodzinnych. Daje to 64,9% działalności powiatowego inspektoratu.

W gminie Borów zakończono 42 zamierzenia budowlane, z czego sześć inwestycji zakończonych zostało przez urząd gminy. Do użytku oddano 19 domów jednorodzinnych. Stanowi to 16,7% działalności inspektoratu.

W gminach Wiązów i Przeworno działalność inspektoratu była taka sama, na poziomie 6,3%, co daje 16 zakończonych zamierzeń budowlanych. Każda z gmin zakończyła jedną inwestycję w 2024 roku. W gminie Wiązów wybudowano siedem domów mieszkalnych jednorodzinnych, a w gminie Przeworno – dziewięć.

Najmniej robót zakończono w gminie Kondratowice – było ich 14, co daje 5,8% działalności Powiatowego Inspektoratu Budowanego. Dwie inwestycje zostały zakończone przez gminę Kondratowice oraz oddano do użytku trzy domy mieszkalne jednorodzinne.

Grzegorz Kulaczenko zauważył również, że w porównaniu z ubiegłymi latami, tj. rokiem 2022 i 2023, wyniki są bardzo zbliżone i występują niewielkie różnice. Pod koniec sprawozdania, do pełniącego obowiązki inspektora budowlanego zwróciła się przewodnicząca Komisji Skarg, Wniosków i Petycji Wanda Misiewicz i zaapelowała, aby inspektorat nie był opieszały w niektórych sprawach i żeby nie przeciągały się one miesiącami, jak było to w jednym przypadku podłączenia garażu.

Marta Dorczyńska

Zmiany we władzach OSP Jutrzyna

W sobotę, 22 lutego, odbyło się walne zebranie sprawozdawczo-wyborcze w jednostce OSP KSRG Jutrzyna. W trakcie zebrania, które zgromadziło druhów, druhny, członków MDP oraz sympatyków jednostki, doszło do kluczowych zmian w zarządzie jednostki.

JUTRZYNA

Łukasz Mazur, który przez ostatnie 14 lat był prezesem jednostki, zrezygnował z pełnienia tej funkcji i podziękował wszystkim osobom, które wspierały go w czasie jego kadencji. – *Dziękuję wszystkim druhom i druhnom, na których mogłem zawsze liczyć. Wspólną pracą udało się wiele osiągnąć na rzecz rozwoju naszej jednostki. Nowemu zarządowi gratuluję i życzę owocnej pracy* – napisał w mediach społecznościowych.

Podczas zebrania zatwierdzone zostały sprawozdania za 2024 rok, w tym raporty z działalności jednostki, sytuacji finansowej, działalności MDP oraz Komisji Rewizyjnej. Ustalono również plany jednostki na rok 2025. Obecny był na nim także przedstawiciel PSP w Strzelinie Paweł Dawidowicz.

W związku z rezygnacjami z funkcji prezesa, naczelnika, skarbnika oraz sekretarza, zebrani dokonali wyboru nowego składu zarządu OSP Jutrzyna. Nowe władze jednostki to:

Dh Mikołaj Stadnik – prezes

Dh Krzysztof Bartosz – naczelnik, wiceprezes I

Dh Magdalena Semen – wiceprezes II

Dh Kamil Zakowicz – zastępca naczelnika

Dh Magdalena Bartosz – sekretarz

Dh Tomasz Chamioło – skarbnik

W trakcie zebrania wręczono także podziękowania oraz drobne upominki druhom, którzy wykazali się szczególną dyspozycyjnością w działaniach ratowniczych.

Były prezes OSP w Jutrzynie Łukasz Mazur (z prawej) i jego następca Mikołaj Stadnik. Fot. OSP KSRG Jutrzyna

Wyróżnieni zostali: Kamil Zakowicz, Krzysztof Bartosz oraz Tomasz Chamioło.

Część oficjalną zebrania zakończył poczęstunek, a także zgłaszanie wolnych wniosków.

Nowemu zarządowi serdecznie gratulujemy i życzymy powodzenia w realizacji zadań na rzecz potrzebujących pomocy i jednostki.

AK

eprasa.pl 31f981e1ce

Seniorów coraz mniej

Ludów się wyludnia

Jeszcze w tym roku w Ludowie Polskim ma powstać świetlica przekształcona z dawnego sklepu spożywczego. Obecnie we wsi mieszka 200 osób i rodzi się coraz mniej dzieci. Niestety, nie udało się uratować przedwojennego hangaru lotniczego, który stał niedaleko wsi.

LUDÓW POLSKI

Najwięcej osób, bo aż 35, zmarło podczas pandemii. Sami mieszkańcy twierdzą, że trwa wymiana pokoleniowa, a najwięcej przyjezdnych osiedla się z Wrocławia. W okolicy jest sporo gruntów na sprzedaż. Większość ludzi pracuje we Wrocławiu. Na wiosnę ma zostać otwarta świetlica zlokalizowana przy głównej drodze wojewódzkiej.

– *To był jedyny sklep w okolicy, jednak od lat mieszkańcy robią zakupy w strzelińskich dyskontach. Świetlica pomieści kilkadziesiąt osób. Są dwa pomieszczenia, WC i spore zaplecze kuchenne* - mówi Robert Żabski, sołtys Ludowa.

Obiekt w środku jest prawie gotowy. Obecnie większość prac odbywa się na zewnątrz. Mieszkańcy zawsze chcieli mieć świetlicę, gdzie mogliby organizować imprezy. Dawniej przy placu zabaw stała wiata, jednak miejsce nie cieszyło się dobrą reputacją. Nie było chętnych do sprzątania po nocnych zabawach. Sołtys tłumaczy, że we wsi jest jeszcze sporo do zrobienia.

– *Planujemy przenieść plac zabaw obok świetlicy. Teraz znajduje się on niedaleko placu manewrowego, po którym jeździ ciężki sprzęt rolniczy. Rodzice obawiają się o dzieci. W fatalnym stanie technicznym jest też droga dojazdowa do szkoły* – opowiada Robert Żabski.

Problemem jest duży ruch na drodze wojewódzkiej nr 395. Dawniej istniały nawet plany budowy obwodnicy Ludowa, ale nie weszły w życie z powodu zbyt wysokich kosztów.

Co do zrobienia?

We wsi nie ma koła gospodyń wiejskich. Jeśli jednak znajdą się chętni, to organizacja zostanie powołana. W Ludowie nigdy nie działała drużyna pożarnicza (OSP), istnieje jednak staw przeciwpożarowy zlokalizowany obok przystanku autobusowego. Zdaniem sołtysa, nie pełni on żadnej ważnej roli i w przyszłości ma zostać zlikwidowany.

– *Jak mieszka się w Ludowie? Bardzo dobrze. Problemem jest tylko brak autobusów, które dawniej kursowały. Nie mówię o niebieskim strzelińskim transporcie, ale o autobusach PKS, które jeździły do większych miast* – opowiada pani Danuta.

Robert Żabski jest sołtysem od 10 lat. Wcześniej mieszkańcom organizował wycieczki np. do podziemi w Górach Sowich, na Ślężę, do Srebrnej Góry, Walimia i innych miejsc. Zainteresowanie było duże. Ludzie pakowali plecaki i wyjeżdżali zwiedzać Dolny Śląsk. Sołtys załatwiał transport i wszelkie formalności.

– *To niestety się skończyło po tym, jak zmieniono regulamin wydatkowania funduszu sołeckiego. Nie można już płacić za bilety, czy wejściówki lub wynajmować autokaru. Zmiana przepisów spowodowała wykluczenia* – podkreśla pan Robert.

- Mam nadzieję, że świetlica zostanie wyremontowana do wiosny - mówi sołtys

Pozostała legendarna szkoła

Dawniej we wsi stały ruiny niemieckiego hangaru lotniczego. Podobny obiekt znajdował się przy moście niedaleko szkoły. W latach 70. podczas prac ziemnych w parku odkopano broń, amunicję i niemieckie mundury. Spore ilości wojennego sprzętu znaleziono też podczas budowy kanalizacji. Koparka wydobyła karabiny mauser, hełmy i mundury. Na miejscu milicja zarekwirowała sprzęt.

– *Niestety w Ludowie nie ma już seniorów, którzy opowiedzieliby wojenne historie. Większość nie żyje. Kilka lat temu zawalił się też drewniany hangar lotniczy. Na polu pozostały jedynie fragmenty* – kończy sołtys.

Po wojnie w hangarze składowano siano. Obiekt pierwotnie miał 60 metrów długości i osiemnaście wysokości. Był jednym z dwóch hangarów stojących przy dawnym lotnisku. W latach 90. służył szkółce jeździeckiej. Runął kilka lat temu.

Dawny hangar lotniczy. Obecnie obiekt już nie istnieje

W złym stanie technicznym jest droga prowadząca do szkoły

Legendą jest szkoła – Centrum Kształcenia Zawodowego i Ustawicznego. Budynek powstał na początku lat siedemdziesiątych. Wcześniej placówka mieściła się w pałacu, który sąsiadował z obecnym budynkiem. Pierwszymi uczniami byli podobno żołnierze pracujący na terenie gospodarstwa rolnego. Przez lata profil nauczania często się zmieniał. W 1970 roku powstały nowoczesne obiekty dydaktyczne, warsztaty i internat. Przez lata szkoła była bazą kształcenia rolniczego wielu pokoleń.

Jacek Bomersbach

PRZEDWIOSENNA OBNIŻKA CEN!
TANI, DOBRY WĘGIEL NA SKŁADZIE
ZANIM KUPISZ W SKLEPIE PGG, ZADZWOŃ DO NAS!
JELCZ-LASKOWICE, ul. Wrocławska 10
Teren POLMOZBYTU (za stacją Lotos)
Tel. 607-566-802 • Tel. 607-566-803
- WĘGIEL KOSTKA 27 Mj/kg - 1350 zł/t max. 3% popiołu
- WĘGIEL ORZECH 27 Mj/kg - 1290 zł/t max. 3% popiołu
- GROSZEK 5-25 mm, 27 Mj/kg - 1290 zł/t max. 3% popiołu
- GROSZEK 5-25 mm WORKOWANY 27 Mj/kg - 1440 zł/t - max. 3% popiołu
- KOKS ORZECH 28 Mj/kg - 1590 zł/t
- PELLET PRZEMYSŁOWY - 1000 zł/t (worki 25 kg)
- PELLET OLCZYK A1 - 1300 zł/t (worek 15 kg - 19,50 zł)
- DREWNO OPAŁOWE POCIĘTE W KLOCKI BRZOZA, OLCHA, SOSNA - 250 zł m3
SPRZEDAŻ RATALNA • SZYBKA REALIZACJA ZAMÓWIEŃ

METACH®
USŁUGI SPAWALNICZE
Świadczymy usługi z zakresu: ▪ cięcia laserowego ▪ walcowania ▪ gięcia ▪ spawania ▪ lakierowania proszkowego i montażu
Strzelin, ul. FABRYCZNA 21
metach@o2.pl Tel. 604 551 055, 726 519 199
Oferujemy:
▪ OGRODZENIA ▪ BALUSTRADY
▪ BRAMY KONSTRUKCJE STALOWE
Każdy wymiar i kształt - Wszystkie kolory - Montaż

eprasa.pl 31f981e1ce

ŻYCIE Z ENDOMETRIOZĄ

05.03.2025
Strzeliński Ośrodek Kultury

Burmistrz Miasta i Gminy Strzelin
Dorota Pawnuk zaprasza na

I Strzelińską konferencję

poświęconą chorobie kobiecej ENDOMETRIOZY

Jeśli doświadczasz poniższych dolegliwości, ta konferencja jest dla Ciebie!

- **Silne bóle menstruacyjne** – wykraczające poza "normalny" dyskomfort
- **Przewlekły ból w miednicy** – niezależnie od cyklu
- **Problemy trawienne** (wzdęcia, zaparcia, biegunki, ból jelit)
- **Przewlekłe zmęczenie i osłabienie**

12:00
prelekcja dla szkół

17:00
prelekcja dla mieszkanek

🔎 **Nie ignoruj tych objawów!**
Endometrioza jest podstępną chorobą, która może prowadzić do poważnych konsekwencji zdrowotnych.

🩺 **Dowiedz się więcej na naszej konferencji – porozmawiaj ze specjalistami i znajdź rozwiązania!**

Prelegenci:

Katarzyna Banaś: dietetyk kliniczny
Anna Gromek: Prezes Fundacji EndoMama
Dr n. med. Mariusz K. Wójtowicz: specjalista z zakresu diagnostyki i leczenia endometriozy
Julia Gontek makeup&beauty: Ekspertka wizażu i stylizacji brwi

Zespół Oświaty Gminnej w Strzelinie
Strzeliński Ośrodek Kultury
Młodzieżowa Rada Gminy Strzelin
Fundacja EndoMama
Centrum Leczenia Endometriozy i Chorób Przewlekłych im. K. Wójtowicza

eprasa.pl 31f981e1ce

O zmianach, wyzwaniach i radościach – refleksje sołtysa po trzech dekadach pracy na rzecz lokalnej społeczności

30 lat na straży Przeworna

Ludwik Hrycak, były sołtys wsi Przeworno, przez 30 lat pełnił funkcję, która pozwoliła mu stać się nie tylko liderem, ale i świadkiem wielu zmian, jakie zaszły w tej malowniczej miejscowości. W rozmowie z nami opowiada o swojej długoletniej pracy na rzecz lokalnej społeczności, o pierwszych krokach jako sołtys, wyzwaniach, które stawiała przed nim ta funkcja, oraz o projektach, które zmieniły oblicze Przeworna. Zdradza również, jakie były jego najważniejsze osiągnięcia i trudności, które udało mu się przezwyciężyć. 30 lat pełnienia tej funkcji to nie tylko czas ogromnych zmian, ale także głębokie refleksje nad rolą sołtysa w życiu wsi. Zapraszamy do lektury rozmowy, która pozwala spojrzeć na działalność lokalnych liderów przez pryzmat doświadczeń i pasji do pracy na rzecz społeczności.

PRZEWORNO

Jak zaczęła się Pana przygoda z funkcją sołtysa? Co skłoniło Pana do kandydowania?

- Sołtysem zostałem wybrany w 1994 roku. Byłem wtedy pośrednikiem PZU, a biuro mieściło się w Urzędzie Gminy w Przewornie. Wcześniej (w latach 1960-70) mój ojciec przez 9 lat był sołtysem, więc znałem tę funkcję od środka.

Czy Pana bezpośredni poprzednik na stanowisku sołtysa wprowadzał Pana w nowe obowiązki?

- Przede mną sołtysem był śp. Tadeusz Góral. Nie był w stanie wprowadzić mnie w obowiązki, a dodatkowo zmiany w systemie finansowym – denominacja złotówki i wprowadzenie nowych pieniędzy – sprawiły, że złożył rezygnację.

Pamięta Pan pierwszy dzień swojego urzędowania?

- Tak, pamiętam. W pierwszym dniu spotkałem się z wójtem, którym wówczas był Aleksander Bek. Zaprosił mnie do swojego gabinetu, pogratulował i życzył sukcesów na nowym stanowisku. Następnie spotkałem się z radą sołecką, aby ustalić plan pracy na pierwszy rok. Przewodniczącą rady sołeckiej była wtedy Elżbieta Zabawa.

Jaka była pierwsza decyzja i pierwsze zadanie Pana jako sołtysa?

- Pierwszym zadaniem, które realizowaliśmy z panią przewodniczącą, była zbiórka pieniędzy na remont kopaczki do ziemniaków, która była w bardzo złym stanie. Pamiętam, że wtedy konto rady sołeckiej było puste. W tamtych czasach mieliśmy we wsi wielu działkowców, którzy uprawiali ziemniaki na powierzchni 5 arów i więcej, więc kopaczka była niezbędna.

Którą kadencję najmilej Pan wspomina?

- Wszystkie miło wspominam. Zawsze stawiałem sobie jakiś cel na każdy rok lub na całą kadencję i starałem się mobilizować mieszkańców do działania. Szczególnie miło wspominam kadencję, kiedy z pomocą księdza proboszcza Bogdana Grabowskiego wyremontowaliśmy krzyż przy przystanku. Był w bardzo złym stanie, ale ksiądz dał pieniądze na materiały, a my z Waldemarem Ginterem pojechaliśmy po nie do Ziębic. Wówczas też Jerzy Pasoń dał sprzęt z firmy RPPH Przeworno do uprzątnięcia tego miejsca. W pomoc zaangażowali się również strażacy z OSP Przeworno. Remont trwał miesiąc i udało się go zakończyć przed Bożym Ciałem.

Ludwik Hrycak pełnił funkcję sołtysa Przeworna przez 30 lat

Najbardziej zgrana i zaangażowana rada sołecka, w której była kadencji?

- Moich kadencji było siedem, ale każdą radę sołecką wspominam z sympatią. Członkowie wszystkich rad byli zaangażowani i chętni do działania na rzecz naszej wsi. Na początku stawiliśmy sobie cel, aby zadbać o czystość w Przewornie. Pamiętam, że gdy przewodniczącym rady sołeckiej był Andrzej Łuczak, zorganizowaliśmy zbiórkę śmieci, oczyszczając wszystkie drogi wjazdowe do wsi. Zebraliśmy pięć przyczep różnych odpadów i do dziś wjazdy są czyste. bo potem porozumiałem się z ówczesnym dyrektorem PZD, Leszkiem Jędrzejczukiem, aby drogi były systematycznie sprzątane. Zatrudnił pana Ryszkę w ramach stażu, który wykonywał te prace.

Z którym wójtem najlepiej się Panu współpracowało?

- Z Kazimierzem Sęgą. Wspólnie zrobiliśmy wiele inwestycji, jak np. parking koło cmentarza parafialnego w Siemisławicach, modernizację Gminnego Ośrodka Kultury, łącznik w centrum wsi, chodnik przy urzędzie gminy i parking, a także plac św. Jana Pawła II. Wykonany został też chodnik przy ul. Szkolnej. Oczyszczona została także Młynówka, z której unosił się nieprzyjemny zapach. Pozyskaliśmy na to środki zewnętrzne. Wówczas sekretarzem gminy był dzisiejszy wicemarszałek Wojciech Bochnak.

Jak się zmieniło Przeworno przez te 30 lat?

- Zdecydowanie wypiękniało. Moim największym sukcesem jest remont ulicy Siemisławickiej. Zostanie położona nowa nawierzchnia i chodnik. Żebyśmy żyli na tym świecie jak najdłużej, ale jest to droga, która będzie ostatnią dla nas wszystkich, bo prowadzi na miejsce wiecznego spoczynku - cmentarz.

Czy miał Pan jakieś sposoby na rozwiązywanie konfliktów między mieszkańcami?

- Tak, konfliktów było wiele. Zwłaszcza, gdy chodziło o sprawy sąsiedzkie. Mieszkańcy pisali do mnie o swoich problemach, ale nie chciałbym wchodzić w szczegóły. Ważne, że zawsze udawało mi się znaleźć rozwiązanie, które zadowalało obie strony.

Jakie były najważniejsze inwestycje i projekty realizowane w czasie Pana siedmiu kadencji?

- Było ich wiele i wszystkich w jednym wywiadzie nie sposób wymienić. O pierwszej inwestycji już wspomniałem – remont krzyża przy przystanku. Drugą jest modernizacja ul. Siemisławickiej, która ma zostać zakończona do 15 kwietnia br. Niestety, chodnik nie będzie wykonany z kostki brukowej, ponieważ konserwator zabytków nie wyraził na to zgody. Kolejnym projektem był remont kościoła w Siemisławicach, który rozpoczęliśmy z księdzem Markiem Kruszewskim, a kontynuuje go obecnie ksiądz proboszcz Tomasz Błaszczyk. Działania początkowe były uzgodnione z wójtem Kazimierzem Sęgą. Wyjątkowo owocna pod względem inwestycji była kadencja 2002-2006.

Największe trudności i przeszkody, które udało się przezwyciężyć?

- Mam takie usposobienie, że dla mnie przeszkody po prostu nie istnieją. Wszystkie problemy – nawet te trudne – udawało mi się rozwiązać. Zawsze starałem się patrzeć na trudności z pozytywnej strony i znaleźć najlepsze rozwiązanie.

A w jakiej dziedzinie były największe trudności?

- Najtrudniejsze były relacje międzyludzkie. Przeworno to skupisko ludzi, którzy pochodzą z różnych miejsc, szczególnie z dawnych PGR-ów. W wiosce powstały nowe osiedla przy ulicach Szkolnej, Polnej i Ogrodowej, a mieszkańcy osiedlili się tu z różnych stron. Czasami trudno było się dogadać, bo każdy miał swoje zdanie. Na przykład, jednemu przeszkadzało, że ktoś zaparkował samochód w niewłaściwym miejscu. Jednak zawsze udawało mi się tych ludzi pogodzić.

Ponieważ nie sposób opisać 30 lat pracy sołtysa w jednej publikacji, ciąg dalszy wywiadu znajdziecie w kolejnym wydaniu Słowa Regionu.

Dziękuję za rozmowę.

Wojciech Cerkowniak

Wojciech Cerkowniak

Budynek do wynajęcia

Strzelin, ul. Wolności 30, atrakcyjna lokalizacja przy węźle komunikacyjnym Wrocław, Oława, Strzelin centrum.

3 kondygnacje!
Piętro ok 400m²
Parter ok 540m²
Piwnica

W sąsiedztwie dużej inwestycji mieszkaniowej!

-Parking z 20. miejscami postojowymi.
-Podjazd dla wózków.
-Możliwość montażu windy osobowej.

-Budynek po remoncie, ocieplony.
-Niezależne ogrzewanie gazowe każdej kondygnacji.
-Winda towarowa i rampa do dostaw.

ZAPRASZAMY DO KONTAKTU:
71 377 18 66, 71 377 18 14, 502 345 638
e-mail: marketing@feniks.wroc.pl

eprasa.pl 31f981e1ce

28 lutego - 6 marca 2025

Treść programu i foto dzięki uprzejmości: Prasowej Agencji Telewizyjnej, Polsatu, TVP1, TVP2, TVN, TV4, TVN7, TV Puls, TV Trwam, TVP Kultura
INFORMUJEMY, ŻE REDAKCJA NIE PONOSI ODPOWIEDZIALNOŚCI ZA ZMIANY W PROGRAMACH TV
Wydawca: Dodatek sp. z o.o., ul. Wiatrakowa 11/3, 85-115 Bydgoszcz, tel. 516-018-821, e-mail: iwona@magraf.pl. Redaktor naczelny: Sławomir Grzmiel
ISSN 1643-2460 • Skład komputerowy: Magraf sp.j.

Piątek

03:25 TVP 2

Twardziele

Komedia kryminalna, USA, 2012

Doc jedzie odebrać swojego starego kumpla Vala, który właśnie wychodzi z więzienia po 28 latach odsiadki. Otrzymał od bossa Claphandsa rozkaz zlikwidowania Vala, o czym ten nie ma pojęcia. Doc nie spieszy się ze sprzątnięciem przyjaciela. Najpierw próbują się zabawić, a potem włamują do apteki i kradną fiolki z używkami. Val bierze viagrę i inne lekarstwa, co ma opłakane skutki. Doc decyduje się zabrać go do szpitala, gdzie pielęgniarką jest Nina Hirsch, córka ich dawnego przyjaciela, Richarda Hirscha, przebywającego teraz w domu opieki...

Sobota

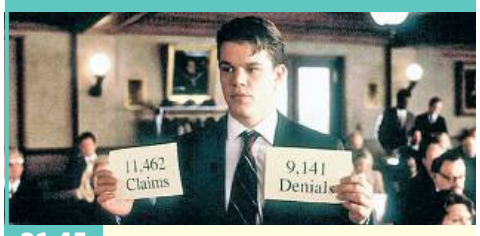

21:45 TVP KULTURA

Zaklinacz deszczu

Dramat sądowy, kryminał, USA, 1997

Rudy Baylor, świeżo upieczony prawnik, staje oko w oko z potężnym towarzystwem ubezpieczeniowym Great Benefit, które nie chce pokryć kosztów leczenia chłopca chorego na białaczkę. Kiedy jednak sprawa trafia do sądu, towarzystwo proponuje wartą 75 tys. dolarów ugodę. Intuicja Rudyego podpowiada mu jednak, aby się na to nie godzić, gdyż właśnie wpadł na trop wielkiej afery. Rozpoczyna się trudny i zawiły proces sądowy, w którym bohater musi stawić czoła rzeszy prawników wynajętych przez towarzystwo.

INNE DATY EMISJI: NIEDZIELA, 23:25

Poniedziałek

20:30 TVP 1

POGO

Teatr Telewizji, 2024

Znakomity monodram na podstawie reporterskiej książki Jakuba Sieczki, lekarza, który jako szef zespołu ratowniczego przepracował kilka lat w warszawskim pogotowiu ratunkowym. Twórcy spektaklu zabierają nas do tego właśnie świata, w którym poczucie satysfakcji z uczestnictwa w misji naprawiania „popsutej rzeczywistości" miesza się z dołującym poczuciem bezradności, zmęczenia, nieustającej presji, niezgody na bezduszne statystyki.

Wtorek

21:55 TVN

Skazani na Shawshank -

Dramat, sensacyjny, USA, 1994

Odsiadujący dożywocie Red (Freeman) i Andy Dufresne (Robbins), bankier niesłusznie skazany za morderstwo, tworzą nieprawdopodobną więź, która przetrwa ponad dwadzieścia lat. Wspólnie odkrywają, że nadzieja to ostateczny sposób na przetrwanie w przerażających warunkach i stale obecnym zagrożeniu.

Środa

21:50 POLSAT

Kiler

Komedia, Polska, 1997

Taksówkarz Jurek K. to człowiek pod wieloma względami przeciętny, mający jedynie nieprzeciętnego pecha. Zdarza się jednak coś, co zmienia całe jego życie - pewnego ranka Jurek zostaje aresztowany jako bezwzględny, profesjonalny zabójca o pseudonimie Kiler. Nieśmiały, zagubiony, wyśmiewany nieudacznik nagle zaczyna być uważany za kryminalistę o międzynarodowej sławie. Zostaje otoczony podziwem i szacunkiem nie tylko ludzi, z którymi przychodzi mu dzielić celę, ale także policjantów i więziennej służby.

REKLAMA

TOLEK®

Rehabilitacyjne Rowery Trójkołowe

Rowery mogą być z napędem elektrycznym

Rower jako wyrób medyczny jest częściowo refundowany przez Centrum Pomocy Rodzinie oraz serwis gwarancyjny i pogwarancyjny

ROWERY POLECANE SĄ:

- Osobom z niedowładem nóg z napędem ręcznym
- Nieumiejącym jeździć na rowerze dwukołowym
- Osobom Starszym mniej sprawnym ruchowo
- Dzieciom
- Osobom z zachwianiem równowagi

Więcej informacji: www.rowertolek.pl

e-mial: **biuro@rowertolek.pl**

adres: **ul. 3 Maja 2A, 87-850 Choceń k. Włocławka**

tel. 54 284 65 40 Emilia | kom. 723 881 675 Michał
kom. 600 790 138 Teofil | kom. 600 467 513 Anna

To jest wyrób medyczny.
Używaj go zgodnie z instrukcją używania lub etykietą

PIĄTEK • 28 lutego

TVP 1

05:05 Akacjowa 38 - serial
05:55 Info Poranek
07:00 Transmisja Mszy Świętej
07:30 Bursztynowe Skrzaty - rep.
08:00 Noce i dnie - serial, 1977
09:00 Ranczo - serial obycz.
09:55 Komisarz Alex - serial krym.
10:45 Ojciec Mateusz - serial
11:35 Okrasa łamie przepisy - magazyn kulinarny
12:10 Agrobiznes
12:30 Agropogoda - magazyn
12:35 Magazyn Rolniczy
12:55 Natura w Jedynce - Magiczne chwile - dok., Austria, 2021
14:00 Wichrowe wzgórze - serial obycz., Turcja, 2024
14:55 Jaka to melodia? - teleturniej muzyczny
15:35 Gra słów. Krzyżówka - teleturniej
16:05 Dziedzictwo - serial, Turcja
17:00 Teleexpress

17:15 Pogoda
17:20 Jaka to melodia? - teleturniej muzyczny
17:55 Klan - telenowela TVP
18:25 Reporterzy - magazyn
18:45 Akacjowa 38 - serial kostiumowy, 2017
19:30 Program inform. 19.30
19:55 Pytanie dnia
20:10 Sport
20:15 Pogoda
20:30 Królowie - serial historycz.
21:05 Klangor - serial
22:10 Co mi zrobisz jak mnie złapiesz - kom., Polska, 1978
00:05 Złota dama - fab., Wlk. Bryt., 2015
02:05 Wenecja - dram., Polska, 2010
04:15 Dom jak narkotyk - dok., Polska, 2018

TVP 2

05:30 M jak miłość - serial obyczajowy, 2024
06:20 Anna Dymna - spotkajmy się - rozmowa
06:55 Dla niesłyszących - Barwy szczęścia - serial obycz., 2025
07:30 Pytanie na śniadanie - magazyn poranny
11:15 Operacja zdrowie - magazyn medyczny
11:50 Tańcząca ze światem - Tunezja - Houmt Souk - magazyn
12:30 Koło fortuny - teleturniej
13:15 Miłość i nadzieja - serial obycz., Turcja, 2022
14:05 Va Banque - teleturniej
14:35 Na sygnale - Kuba i Nowy mają problem na działce, gdzie dochodzi do serii włamań i nietypowych kradzieży...

15:05 La Promesa - pałac tajemnic - serial, Hiszp., 2022
16:00 Koło fortuny - teleturniej
16:35 Familiada - teleturniej
17:20 Miłość i nadzieja - serial obycz., Turcja, 2022
18:15 Va Banque - teleturniej
18:50 Jeden z dziesięciu - telet.
19:25 Barwy szczęścia - serial obycz., 2025
20:45 Postaw na milion - teleturniej
21:45 Kino relaks - Scenariusz na miłość - kom., USA, 2014
23:40 Blue Moon - serial, Kan., 2016
01:35 Całe szczęście - kom., USA, 2006
03:25 Twardziele - kom. krym., USA, 2012

TVN

05:35 Uwaga! - program interwencyjny
05:50 Ukryta prawda - program obyczajowy
06:45 Kuchenne rewolucje - program kulinarno-rozrywkowy
07:45 Dzień Dobry TVN - magazyn poranny
11:20 Kuchenne rewolucje - program kulinarno-rozrywkowy. Dzisiaj odwiedzimy wraz z Magdą Gessler restaurację „Fyrtel smaków" w Kamionkach koło Poznania.
13:25 Ukryta prawda - program obyczajowy
16:35 Detektywi - program kryminalny
17:40 Ukryta prawda - program obyczajowy
18:40 Sport
18:50 Kroniki Pucharu Świata w skokach narciarskich
18:55 Pogoda

19:00 Fakty
19:40 Uwaga! - program interw.
20:00 Godzilla minus 1 - przyg., Japonia, 2023. W powojennej Japonii Godzilla atakuje wybrzeże kraju...
22:35 300 - przyg., USA, 2006
01:00 Kuba Wojewódzki - talk-show
02:10 CSI: Kryminalne zagadki Las Vegas - serial, USA
03:05 Szpital - program obyczajowy
03:55 Uwaga! - program interwencyjny
04:10 Jak to jest zrobione? - serial popularnonaukowy
04:35 Recepta na stary dom - program edukacyjny
04:55 Kto was tak urządził - program poradnikowy

POLSAT

06:00 Nowy dzień z Polsat News
08:00 Halo tu Polsat - poranny program informacyjno-rozrywkowy
11:25 Gliniarze - paradokument.
14:35 Dlaczego ja? - serial paradokumentalny
15:50 Wydarzenia - program informacyjny
16:15 Pogoda
16:20 Interwencja - magazyn reporterów
16:30 Na ratunek 112 - serial obyczajowy
17:00 Gliniarze - serial paradokumentalny
18:00 Pierwsza miłość - serial obyczajowy
18:50 Wydarzenia - program informacyjny
19:15 Lepsza Polska - program publicystyczny Doroty Gawryluk
19:25 Sport; Pogoda
19:40 Uroczysko - serial krym.
20:10 Farma - reality show

21:15 Gierek - obycz., Polska, 2021. Film pokazuje historię człowieka, który dziś wciąż budzi skrajne opinie.
00:30 Mumia - sens., USA, Chiny, Jap., 2017. W ukrytym grobowcu na środku pustyni od wieków spoczywa ciało starożytnej księżniczki, której w brutalny sposób odebrano władzę i wolność. Narastająca przez tysiąclecia złość kobiety, wybudza ją z wiecznego snu.
03:05 Nasz Nowy Dom - program rozrywkowy
04:05 Zjedz Kambodżę - program podróżniczo-kulinarny
04:40 Disco Gramy - program muzyczny
05:25 Telezakupy TV Okazje

TVP Kultura

07:00 Tamte lata, tamte dni - Maja Komorowska - mag.
07:40 Śląsk nieoczywisty - dokument, Polska, 2017
08:20 Mody Polskie - Łódź - rep.
09:00 Komediantka - serial, 1987
10:10 Szczęśliwy Lazzaro - fab., Szwajc., Niemcy, Włochy, Franc., 2018
12:25 KapelMistrze - Dzika Muzyka - film muzyczny
13:15 Którędy po sztukę - Tamara Łempicka - „Holenderka II" - magazyn
13:30 Dobry tytuł - magazyn literacki
14:05 Galimatias czyli Kogel-Mogel II - kom., Polska, 1989
15:55 Zagubiony diament - Andrzej Korzyński - dok., Polska, 2015
17:05 Andrzej Korzyński - muzyka filmowa - koncert, 2016

18:00 Dobre strony - Małgorzata Szumowska i Krzysztof Zalewski - reportaż
18:25 Szczęśliwy pracownik, czyli jak sabotować pracę - dok., Fin., 2022
20:00 Śmierć rewolwerowca - western, USA, 1969
21:45 Tygodnik Kulturalny
22:40 Śmierć nadejdzie jutro - sens., USA, Wlk. Bryt., 2002
01:05 Noc krótkich filmów - Królowa lisów • Ludwik I. Barani król - filmy krótkometrażowe
01:35 Kino nocne - Lombardzista - dram., USA, 1964
03:45 Dokument.pl - Dom Literatów, czyli kartoteka zebrana - dokument, Polska, 2019

TV Puls

06:00 Nash Bridges - Nash wstawia się za Caitlin, gdy ta staje się główną podejrzaną w sprawie zabójstwa agenta CIA.
08:00 Kobra - oddział specjalny - Niespodziewanie Semir znika bez śladu. Alex i Jenny za wszelką cenę próbują odnaleźć policjanta.
10:00 Unforgettable: Zapisane w pamięci - serial krym.
10:55 Kotka - serial, melodramat, Meksyk, 2014
12:55 Unforgettable: Zapisane w pamięci - serial krym.
13:50 Lombard. Życie pod zastaw - Do lombardu przychodzi 50-letni Bogdan Rak - chce sprzedać obraz, najlepiej szybko i bez rozgłosu. Lolek, który jest tego dnia w lombardzie, rozpoznaje dzieło...

15:50 Ranczo - serial kom., Polska
18:00 Lombard. Życie pod zastaw - paradokument
20:00 Demaskator - akcja, USA, 2022. Travis Block jest niezależnym agentem do zadań specjalnych, który działa w tajemnicy, ratując agentów z niebezpiecznych sytuacji...
22:05 Ultimatum - akcja, USA, 2023
00:00 Czas porachunków - akcja, USA, 2022
02:05 Lombard. Życie pod zastaw - paradokument fabularny
03:05 Menu na miarę - program kulinarny
04:05 Taki jest świat - przegląd wydarzeń z całego globu.
05:00 Dyżur - serial medyczny

TVN 7

05:15 Szkoła - Maturzystka Roksana Szwed bardzo dobrze się uczy. Wyjątkiem jest chemia, której dziewczyna nie lubi i nie rozumie...
07:00 Szpital - Pacjentem dr Michała Morawskiego jest producent filmów erotycznych, który zasłabł na planie. Jest z nim jedna z aktorek, która...
08:00 Ukryta prawda - program obyczajowy
11:10 W-11 Wydział Śledczy - W mieszkaniu została zamordowana kurator sądową. Jej sąsiadka wspomina o mężczyźnie, który...
11:55 Detektywi - program kryminalny
13:55 Szkoła - program obyczajowy
14:55 Sąd rodzinny - program sądowy

16:55 Szpital - program obycz.
19:00 Ukryta prawda - program obyczajowy
20:00 Dziewczyna moich koszmarów - kom., USA, 2007. Eddie jest wiecznym kawalerem. Kiedy wreszcie poznaje miłą dziewczynę, zostaje namówiony przez ojca do ślubu...
22:35 Nieoczekiwana zmiana miejsc - kom., USA, 1983
01:05 Królowa przetrwania - reality show
02:05 Hotel Paradise - reality show
02:55 Żyjąc z potworem - historie ludzi dzielących dom z zabójcą
03:45 Usterka 13 - program poradnikowy
04:35 Druga strona medalu

TV 4

06:00 Łowcy skarbów. Kto da więcej **08:00** Bogaty Dom - Biedny Dom - program paradok. **09:00** Dlaczego ja? - serial paradokumentalny **11:00** Trudne sprawy - program obyczajowy **14:00** Policjantki i Policjanci - serial paradok. **15:00** Na ratunek 112 - serial obyczajowy **16:00** Policjantki i Policjanci - serial paradok. **18:00** Łowcy skarbów. Kto da więcej **19:00** Policjantki i Policjanci - serial paradok. **20:00** Gwiazdy Kabaretu **22:05** Włatcy Móch: One **22:40** Gra Endera - sens., USA, 2013 **01:00** Moja Mama i Twój Tata - reality show **02:30** Hardkorowy lombard **03:10** Interwencja - magazyn reporterów **03:20** Włatcy Móch: Dojrzywanie **03:25** Lubię disco! **04:25** Top 10 - Lista Przebojów **05:25** Telezakupy TV Okazje

TV Trwam

09:35 Św. na każdy dzień **09:45** Jestem mamą **10:00** Inf. dnia **10:15** Rozmowy niedok. **11:25** Głos Polski **11:35** Natura et Homo **12:00** Anioł Pański **12:03** Inf. dnia **12:20** Głos serca **13:05** Muzeum Powstania Warszawskiego **13:30** Msza św. **14:30** Drzwi do lasu **14:55** Słowo życia **15:00** Modlitwa do Bożego Miłosierdzia **15:20** Mocni w Wierze **15:50** Ma się rozumieć **16:00** Inf. dnia **16:10** Natura Obiektywnie **16:40** Prosto o gosp. **17:00** Szkaplerz - znak Maryi **17:30** Geopolityka **17:55** Poczet Wlk. Polaków **18:00** Anioł Pański **18:05** Inf. dnia **18:15** Westerplatte Młodych **19:00** Warto zauważyć... **19:30** Brat Franciszek **20:00** Inf. dnia **20:20** Różaniec **20:50** Myśląc Ojczyzna **21:00** Apel Jasnog. **21:20** Inf. dnia **21:40** Polski Punkt Widzenia **22:00** 50 lat w Republice Konga

eprasa.pl 31f981e1ce

SOBOTA • 1 marca

TVP 1

04:50 Madison - siła przyjaźni - obycz., Austria, Niemcy, 2020
06:20 Balans bieli - magazyn
07:00 Transmisja Mszy Świętej
07:40 Rok w ogrodzie
08:05 Rok w ogrodzie Extra - magazyn
08:20 Pełnosprawni - magazyn dla niepełnosprawnych
08:50 Czarne chmury - serial przygodowy, 1973
09:55 U Pana Boga w ogródku - serial komediowy TVP, 2008
10:55 Ojciec Mateusz - serial kryminalny
11:50 Gwiazdy w południe - Pojedynek w Abilene - western, USA, 1967
13:30 Żona dla Polaka - program rozrywkowy
16:05 Dziedzictwo - serial obyczajowy, Turcja

17:00 Teleexpress
17:20 Pogoda
17:35 Pan Mama - serial komediowy, 2025
18:40 Jaka to melodia? - teleturniej muzyczny
19:30 Program inform. 19.30
19:55 Pytanie dnia
20:05 Sport; Pogoda
20:20 Krew z krwi - serial, 2024
21:25 Hit na sobotę - Wyrwa - thriller, Polska, 2023
23:10 Zatoka szpiegów - serial sensacyjny
00:10 Rocky - dramat, USA, 1976
02:20 U progu wojny - thriller, Fin., Estonia, Łotwa, 2020. Estoński oficer wywiadu Feliks Kangur ma za zadanie zdemaskować i zlikwidować podwójnego agenta.

TVP 2

05:30 Dla niesłyszących - Barwy szczęścia - serial obyczajowy, Polska, 2025
06:35 Dla niesłyszących - M jak miłość - serial obyczajowy, Polska, 2025
07:30 Pytanie na śniadanie - magazyn poranny
11:50 Dobry tytuł - magazyn literacki
12:25 Czterdziestolatek - serial, 1976
13:25 Poczet świrów polskich - Dariusz Miliński - program publicystyczny
14:00 Familiada - teleturniej
14:35 Koło fortuny - teleturniej
15:15 Szansa na sukces. Opole 2025 - Anita Lipnicka - widowisko muzyczne
16:20 Na dobre i na złe - serial
17:20 Postaw na milion - teleturniej

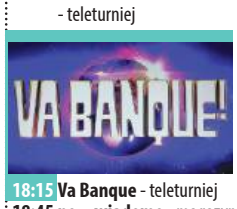

18:15 Va Banque - teleturniej
18:45 no... wiadomo - magazyn
19:15 Słowo na niedzielę - program ewangelizacyjny
19:25 Rodzinka.pl - serial kom.
20:00 The Voice Kids - Przesłuchania w ciemno - widowisko muzyczne
22:20 Za jakie grzechy - kom., Kan., USA, 2008. Lucy Hill, to kobieta sukcesu, jest gotowa iść po trupach do celu. Dla kolejnego awansu przyjmie najtrudniejsze zadanie...
00:10 Kruk - Czorny Woron nie śpi - serial krym., Polska, 2021
01:15 Scenariusz na miłość - kom., USA, 2014
03:15 Rejs - kom., Polska, 1970

TVN

05:30 Uwaga! - program interwencyjny
05:50 Ukryta prawda - program obyczajowy
06:45 Kuchenne rewolucje - program kulinarno-rozrywkowy
07:45 Dzień Dobry TVN - magazyn poranny
11:20 Na Wspólnej Omnibus 23 - serial obyczajowy, Polska, 2025
13:15 MasterChef Nastolatki - program kulinarno-rozrywkowy
14:40 Magda gotuje internet - program kulinarno-rozrywkowy. Magda Gessler wciągnie Aleksandrę Szwed do swojej magicznej kuchni w której przygotują wspólnie makaron z wędzonym sosem...
15:15 Nie kłam, kochanie - komedia, Polska, 2008

17:35 Kuchenne rewolucje - program kulinarno-rozrywkowy
18:40 Sport; Pogoda
19:00 Fakty
19:30 Mam talent - program muzyczno-rozrywkowy
21:20 Bohemian Rhapsody - obycz., USA, Wlk. Bryt., 2018
00:10 Annabelle - horror, USA, 2014
02:15 CSI: Kryminalne zagadki Las Vegas - serial, USA
03:00 Szpital - program obyczajowy
03:50 Uwaga! - program interwencyjny
04:10 Jak to jest zrobione? - serial popularnonaukowy
04:40 Recepta na stary dom - program edukacyjny

POLSAT

06:00 Nowy dzień z Polsat News
08:00 Halo tu Polsat - poranny program informacyjno-rozrywkowy
12:00 Ewa gotuje - W tym odcinku Ewa Wachowicz rozpocznie gotowanie na świeżym powietrzu. Pierwszą potrawą będzie pomidorowa i mocno paprykowa maślana zupa rybna z kociołka ustawionego nad paleniskiem.
12:30 Gliniarze - Alina ze Służby Celno-Skarbowej wraz ze swoim współpracownikiem przeprowadza kontrolę w hurtowni odzieży. Mężczyzna zostaje zaatakowany...
16:30 Nasz Nowy Dom - program rozrywkowy
17:30 Awantura o kasę - teleturniej

18:50 Wydarzenia - program informacyjny
19:20 Sport
19:30 Pogoda
20:00 Kabaret Neo-Nówka - Tradycje Polskie!
23:05 Psy 3. W imię zasad - sens., Polska, 2019. „Franz" Maurer wychodzi z więzienia i wkracza w nową Polskę, w której nic nie jest takie, jak zapamiętał. Kto i co czeka na człowieka, który przez ostatnie ćwierć wieku... nie robił nic?
01:55 Koszmar następnego lata - sens., USA, 1998
04:00 Świat według Kiepskich - serial komediowy
04:40 Disco Gramy - program muzyczny
05:25 Telezakupy TV Okazje

TVP Kultura

06:05 Galimatias czyli Kogel-Mogel II - kom., Polska, 1989
07:55 Narodziny muzyki filmowej - dok., Wlk. Bryt., 2019
08:50 Koncert Seong-Jin Cho - zwycięzcy XVII Międzynarodowego Konkursu Pianistycznego im. Fryderyka Chopina - koncert, 2015
09:50 Informacje kulturalne
10:20 Chopin. Pragnienie miłości - dram., Polska, 2002. Twórcy tej biografii główny nacisk kładą na burzliwy związek Chopina z francuską pisarką epoki romantycznej, George Sand.
12:50 Tamte lata, tamte dni - magazyn
13:25 Chopin! Nie boję się ciemności. - dok., Polska, 2022

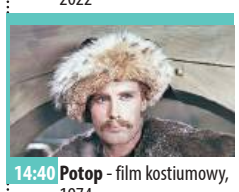

14:40 Potop - film kostiumowy, 1974
17:10 Wydarzenie aktualne - magazyn informacyjny
17:35 Retro kino - Ostatnie metro - dram., Franc., 1980
20:00 O!Lśnienia, 2025 - Nagrody Kulturalne Onetu i m.st. Warszawy - widowisko
21:45 Bilet do kina - Zaklinacz deszczu - obycz., USA, 1997 ●
00:10 Sierpień w hrabstwie Osage - obycz., USA, 2013
02:20 Kino nocne - Pociąg do Hollywood - komedia obyczajowa, Polska, 1987
04:10 Reżyserzy - Clint Eastwood - dokument, Wlk. Bryt., 2018

TV Puls

06:00 Kobra - oddział specjalny - Semir zostaje uwięziony w płomieniach na stacji benzynowej. Ratuje go jednak strażak Tommy, który jak się okazuje jest nowym chłopakiem Susanne.
09:05 Taki jest świat - przegląd wydarzeń z całego globu. Wiadomości polityczne i gospodarcze, informacje z życia gwiazd i naukowe ciekawostki.
10:00 Lombard. Życie pod zastaw - Zofia Wiśniewska wciąż mieszka razem ze swoimi dziećmi, Amelką i Dawidem, w schronisku dla bezdomnych. Chłopiec padł w szkole ofiarą kpin ze strony starszych uczniów, więc ma dość i ucieka do byłego partnera Wiśniewskiej - Olafa...

20:00 Szybki Charlie - akcja, USA, 2022. Bezwzględny płatny zabójca Charlie Swift napotyka na problem przy wykonywanym zleceniu.
21:55 Ostateczna rozgrywka - akcja, Wlk. Bryt., 2018. Mecz piłkarski zamienia się w koszmar, gdy na stadionie pojawiają się bezwzględni terroryści.
00:00 John Wick - akcja, USA, 2014. John Wick był płatnym zabójcą, ale dla ukochanej żony wycofał się z biznesu. Niestety parze nie udało długo nacieszyć się rodzinnym szczęściem...
02:05 Dyżur - serial medyczny
03:05 Taki jest świat
04:00 Menu na miarę
05:00 Dyżur - serial medyczny

TVN 7

05:25 Magda gotuje internet - program kulinarno-rozrywkowy. Magda Gessler zaprasza do swojego domu Izabelę Krzan. Panie wspólnie przygotują nietypową, ale bardzo kolorową, lunchową sałatkę z grzybów leśnych, owoców, makaronu...
05:50 New Looney Tunes III - animacja
06:50 Wiza na miłość - serial paradokumentalny
07:55 Zgłoś remont 10 - program lifestylowy
08:55 DC Liga Super-Pets - kom., USA, Australia, Kan., 2022
11:10 Mówię Wam - talk-show
11:50 Ukryta prawda - program obyczajowy
15:05 Zgłoś remont 10 - program lifestylowy
16:05 The Traitors. Zdrajcy - reality show

17:45 Starcie Tytanów - przyg., USA, 2010. Perseusz został wychowany jak człowiek, mimo że jest synem boga. Kiedy nie udaje mu się uratować swojej rodziny przed gniewem Hadesa, rusza na wyprawę by pomścić swoich bliskich
20:00 Włoska robota - sens., USA, Franc., Wlk. Bryt., 2003
22:20 300: Początek imperium - przyg., USA, 2014
00:30 Królowa przetrwania - reality show
01:35 Wszyscy moi przyjaciele nie żyją - kom., Polska, 2020
03:10 Żyjąc z potworem - historie ludzi dzielących dom z zabójcą
03:55 Usterka 13 - program
04:20 Druga strona medalu

TV 4

06:00 Łowcy skarbów. Kto da więcej **07:00** Galileo - ciekawostki popularno-naukowe, intrygujące zagadki ze świata nauki i techniki **11:05** JesteśmyDlaDzieci - program edukacyjny **11:30** Miodowe Lata - serial obyczajowy **12:20** Spider-Man: Homecoming - sensacyjny, USA, 2017 **15:00** Policjantki i Policjanci - serial paradokumentalny **20:00** Sprawiedliwi - Wydział Kryminalny - serial policyjny **00:05** Gwiazdy Kabaretu - program rozrywkowy **01:10** Hardkorowy lombard **01:40** STOP Drogówka - serial policyjny **02:45** Interwencja - magazyn reporterów **03:25** Lubię disco! - magazyn muzyczny **04:25** Top 10 - Lista Przebojów - magazyn muzyczny **05:25** Telezakupy TV Okazje

TV Trwam

09:00 Z nadmiaru Miłości **10:00** Inf. dnia **10:15** Retrospekcja **10:35** Słowo życia **10:40** Polski Punkt Widzenia **11:00** Kropelka radości **12:00** Anioł Pański **12:03** Inf. dnia **12:20** Warto zauważyć... **12:50** Natura Obiektywnie **13:20** Ocalić od zapomnienia **13:30** Msza św. **14:30** Przegląd Tyg. „Niedziela" **14:35** Słowo życia **14:40** Św. na każdy dzień **14:45** Jak wygrać małżeństwo? **15:00** Razem możemy wszystko **15:30** Wierzę w Boga **16:00** Inf. dnia **16:10** Historia PL **17:00** Ukryci w łonie Matki **17:30** Przełamując bariery **17:55** Poczet Wlk. Polaków **18:00** Anioł Pański **18:05** Inf. dnia **18:15** W naszej Rodzinie **19:25** Św. na każdy dzień **19:30** Manna z Nieba **19:45** Modlitwa z udziałem dzieci **20:00** Inf. dnia **20:20** Różaniec **20:50** Myśląc Ojczyzna **21:00** Apel Jasnog. **21:20** Informacje dnia

NIEDZIELA • 2 marca

TVP 1

04:40 Będziemy mieszkać razem - serial obycz.
05:30 Sprawa dla reportera
06:20 Słownik polsko@polski - talk-show prof. J. Miodka
06:55 Słowo na niedzielę
07:00 Transmisja Mszy Świętej
08:00 Tydzień
08:30 ZdroWY Plan - magazyn medyczny
08:45 Stawka większa niż życie - serial sensacyjny
10:55 Komisarz Alex - serial krym.
11:55 Między ziemią a niebem
12:00 Anioł Pański, Watykan
12:15 Między ziemią a niebem
12:45 Pielgrzymi Nadziei - rep.
13:05 BBC w Jedynce - Raj na Ziemi. Dziewicza planeta - dok., Wlk. Bryt., 2021
14:10 Co mi zrobisz jak mnie złapiesz - kom., Polska, 1978
16:05 Dziedzictwo - serial, Turcja
17:00 Teleexpress

17:20 Pogoda
17:35 Daję słowo - Maciej Orłoś - talk-show
18:40 Jaka to melodia? - teleturniej muzyczny
19:30 Program inform. 19.30
19:55 Pytanie dnia
20:05 Sport
20:10 Pogoda
20:20 Zatoka szpiegów - serial sensacyjny
21:20 Sanatorium miłości - reality show
22:15 Sanatorium miłości. Kulisy programu - felieton
22:25 Zakochana Jedynka - Polowanie na ćmy - dram., Polska, 2022
00:30 Wyrwa - fab., Polska, 2023
02:15 Rocky - dram., USA, 1976
04:15 Jaka to melodia?

TVP 2

04:55 Dla niesłyszących - Barwy szczęścia - serial obyczajowy, Polska, 2025
06:35 Dla niesłyszących - M jak miłość - serial obyczajowy, Polska, 2025
07:30 Pytanie na śniadanie - magazyn poranny
11:15 Jak to się mówi, czyli Kasia u Bralczyka - magazyn
11:50 The Voice Kids - Przesłuchania w ciemno - widowisko muzyczne
14:00 Familiada - teleturniej
14:35 Koło fortuny - teleturniej
15:10 Szansa na sukces. Opole 2025 - widowisko muzyczne
16:10 Cudowne lata - widowisko rozrywkowe

17:15 Tak to leciało - teleturniej muzyczny
18:15 Romuald Lipko - Niezapomniane melodie - widowisko muzyczne
19:10 Przed ekranem
19:20 Rodzinka.pl - serial kom.
20:00 W imię prawdy - fab., USA, 2016
21:45 O!Lśnienia, 2025 - Nagrody Kulturalne Onetu i m.st. Warszawy - skrót - widowisko
22:30 Jestem najlepsza. Ja, Tonya - biograficzny, sportowy, USA, 2017
00:40 Kres niewinności - serial obycz., Polska, 2022
01:40 Za jakie grzechy - kom., Kan., USA, 2008
03:30 Rodzinka.pl - serial kom.

TVN

05:15 Uwaga! - program interwencyjny
05:30 Nastolatki rządzą... kasą - program
06:20 Kuchenne rewolucje - program kulinarno-rozrywkowy
07:15 Magda gotuje internet - program kulinarno-rozrywkowy
07:45 Dzień Dobry TVN - magazyn poranny
11:20 Niezwykłe Stany Prokopa - program podróżniczo-rozrywkowy
12:20 Co za tydzień - magazyn rozrywkowy
12:50 Mam talent - program muzyczno-rozrywkowy
14:35 Historia Kopciuszka - kom., USA, Kan., 2004. Sam nie ma lekkiego życia. Los sprawił, że jej ojciec założył drugą rodzinę, w której ona jest osobą zbędną i niechcianą...

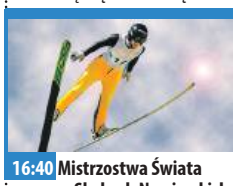

16:40 Mistrzostwa Świata w Skokach Narciarskich, Trondheim - konkurs indywidualny
19:20 Fakty
19:45 The Traitors. Zdrajcy - reality show
21:25 The Traitors. Arena
22:05 8 rzeczy, których nie wiecie o facetach - kom., Polska, 2022
00:10 Superwizjer - magazyn reporterów
00:45 Godzilla minus 1 - przyg., Jap., 2023
03:10 Szpital - program obyczajowy
04:05 Uwaga! - program interw.
04:25 Jak to jest zrobione? - serial popularnonaukowy
04:55 Recepta na stary dom - program edukacyjny

POLSAT

06:00 Nowy dzień z Polsat News
08:00 Halo tu Polsat - poranny program informacyjno-rozrywkowy
11:00 Shrek - anim., USA, 2001. Pewnego dnia do walącego się domostwa Shreka zjeżdżają przeróżne postaci z baśni i legend...
13:00 Noc w muzeum. Tajemnica grobowca - kom., USA, Wlk. Bryt., 2014. Larry orientuje się, że jego przyjaciele, czyli eksponaty nowojorskiego Muzeum Historii Naturalnej, dziwnie się zachowują. Postanawia odkryć, co jest tego przyczyną...
15:15 Jak poślubić milionera - kom., Polska, 2019
17:30 Awantura o kasę - teleturniej
18:50 Wydarzenia - program informacyjny

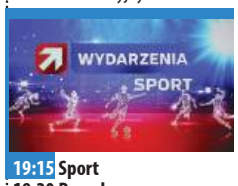

19:15 Sport
19:20 Pogoda
19:30 Państwo w Państwie - program interwencyjny
19:55 Dancing with the Stars. Taniec z Gwiazdami - prog. taneczno-rozrywkowy
22:40 Teściowie - serial obyczajowy
23:15 Wyjdź za mnie - obycz., USA, Chiny, Jap., 2022. Gwiazda muzyki Kat Valdez, która jest w związku z Bastianem, też gwiazdą muzyki. Ich wspólny, wielki hit pnie się na szczyt listy przebojów.
01:55 Zakochani - kom., Polska, 2000
04:10 Świat według Kiepskich
04:40 Disco Gramy -
05:25 Telezakupy TV Okazje

TVP Kultura

06:05 Zjechaliśmy kapelą... pieśni i piosenki Ernesta Brylla - koncert, 1996
07:05 Rozmowy (nie)wygodne - Michał Rusinek
08:00 Msza Starokatolickiego Kościoła Mariawitów w Dobrej
09:05 Dokument tygodnia - Modigliani, portrecista niekonwencjonalny - dok., Włochy, 2020
11:30 Rawhide - Incydent z setką amuletów - western, USA, 1959
12:35 Od ucha do ucha - Siostra • Wielki, ciemny las - filmy animowane
13:05 Wydarzenie aktualne
13:35 Śmierć rewolwerowca - western, USA, 1969
15:20 Portrety - reportaż
15:35 Mistrzowie muzyki filmowej - Narodziny muzyki filmowej - dok., Wlk. Bryt., 2019

16:35 Dobry tytuł - magazyn
17:15 Niedziela z... rolami Jana Himilsbacha
18:05 Wniebowzięci - kom., Polska, 1973
19:00 Dziewczyny do wzięcia - kom., Polska, 1972
20:00 Człowiek, który gapił się na kozy - kom., USA, Wlk. Bryt., 2009
21:40 Mów mi Kate - dokument, Wlk. Bryt., 2023
23:25 Zaklinacz deszczu - obycz., USA, 1997 ●
01:50 Jazz.pl - Krzysztof Herdzin i jego Chopin Quintet - koncert, 2022
03:25 Noc krótkich filmów - Wejście przez balkon
04:05 Modigliani, portrecista niekonwencjonalny - dokument, Włochy, 2020

TV Puls

06:00 Kobra - oddział specjalny - Niespodziewanie Semir znika bez śladu. Alex i Jenny za wszelką cenę próbują odnaleźć policjanta.
07:00 Taki jest świat - przegląd wydarzeń z całego globu.
07:50 Ranczo - serial kom., Polska
12:55 Trzej muszkieterowie - przyg., USA, Austria, Wlk. Bryt., 1993. Akcja filmu rozgrywa się we Francji za panowania Ludwika XIII. Młody szlachcic D'Artagnan dołącza do grupy trzech królewskich muszkieterów.
15:20 Hrabia Monte Christo - przyg., USA, 2002. Edmund Dantes na skutek wysłanego fałszywego donosu zostaje skazany na dożywocie i wtrącony do lochów. Dzięki splotowi okoliczności udaje mu się po czternastu latach zbiec z więzienia...

17:50 Był sobie pies 2 - famil., Chiny, Indie, Hongkong, USA, 2019. Wzruszająca opowieść o kochającym psie, który zrobi wszystko, by uszczęśliwić swoją właścicielkę.
20:00 Jeden gniewny człowiek - akcja, USA, Wlk. Bryt., 2021. kalifornijska firma zajmująca się transportem ogromnych sum w gotówce zatrudnia nowego ochroniarza...
22:20 Pan życia i śmierci - thriller, USA, Franc., Niemcy, 2005
00:55 Atomic Blonde - akcja, USA, 2017
03:00 Dyżur - serial medyczny
05:00 Dzielnica strachu - serial kryminalny

TVN 7

05:15 Szkoła - Zakochany Tomek pobiera lekcje podrywu u szkolnego mistrza w tym fachu - Kamila Kłosa. Ma nadzieję, że to pomoże mu umówić się z wymarzoną dziewczyną.
06:05 New Looney Tunes III - animacja
06:50 Wiza na miłość - serial paradokumentalny
07:50 Zgłoś remont - program lifestylowy
08:50 Alvin i wiewiórki - przyg., USA, 2007. Pod dach Dave'a Seville'a, autora tekstów borykającego się z niemocą twórczą i innymi problemami, trafiają trzy urocze i rozbrykane wiewiórki: Alvin, Szymon i Teodor...
10:45 Ukryta prawda - program obyczajowy
13:55 Zgłoś remont - program lifestylowy

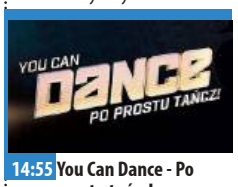

14:55 You Can Dance - Po prostu tańcz! - program rozrywkowy
15:55 Karol. Papież, który pozostał człowiekiem - miniserial obycz., Włochy, Polska, Kan.
18:00 Jak wytresować smoka - przyg., USA, 2010
20:00 Wonder Woman - przyg., USA, Chiny, Hong Kong, 2017
23:05 Gran Torino - obycz., USA, Niemcy, 2008
01:35 Drużyna potępionych - sens., USA, 2010
03:15 Żyjąc z potworem - historie ludzi mieszkających z zabójcą
04:00 Fachowcy - program paradokumentalny
04:35 Usterka 13 - program poradnikowy

TV 4

06:00 Łowcy skarbów. Kto da więcej **06:55** Jezus i jego życie **08:50** Galileo - ciekawostki popularnonaukowe, intrygujące zagadki ze świata nauki i techniki **10:50** Królewskie święta - film, USA, 2018 **12:45** Spider-Man: Homecoming - sens., USA, 2017 **15:20** Bibliotekarz: Tajemnica włóczni - film, USA, Niemcy, 2004 **17:30** Malanowski. Nowe rozdanie - serial kryminalny **19:30** Ramówka - WIOSNA TV4 **20:00** Sprawiedliwi - Wydział Kryminalny - serial policyjny **00:20** STOP Drogówka - serial policyjny **01:20** Jaś Fasola - sto lat! - dok., Wlk. Bryt., 2021 **02:20** Jaś Fasola radzi - serial kom. **02:25** Nowe wierzenia i stare sekty **03:25** Lubię disco! **04:25** Top 10 - Lista Przebojów **05:25** Telezakupy TV Okazje

TV Trwam

09:30 Msza św. **10:35** Przegląd Tyg. „Niedziela" **10:40** Na pallotyńskim wzgórzu **12:00** Anioł Pański z Ojcem Św. Franciszkiem **12:15** Papież Polak do Rodaków **13:10** Gość Oczekiwany **14:40** Mój brat papież **15:00** Wieś - to też Polska **16:00** Inf. dnia **16:10** Koncert życzeń **16:50** Credo: Wiara Kościoła **17:00** Natura et Homo **17:30** Sól ziemi **17:55** Poczet Wlk. Polaków **18:00** Anioł Pański **18:05** Inf. dnia **18:15** Rozmowy niedok. **19:25** Św. na każdy dzień **19:30** Moja katolicka rodzina **20:00** Inf. dnia **20:20** Różaniec **20:50** Myśląc Ojczyzna **21:00** Apel Jasnog. **21:20** Inf. dnia **21:40** Retrospekcja **21:45** Stan Bezp. Państwa **21:55** Św. na każdy dzień **22:00** Mocni Jego mocą **22:45** Jak wygrać małżeństwo? **23:00** Jak my to widzimy **23:30** Tam, gdzie Bóg płacze

eprasa.pl 31f981e1ce

PONIEDZIAŁEK • 3 marca

TVP 1

05:10 Akacjowa 38 - serial
05:55 Info Poranek
07:00 Transmisja Mszy Świętej
07:30 Studio Raban - magazyn
08:00 Droga - serial obycz.
09:00 Ranczo - serial obycz.
09:55 Komisarz Alex - serial krym.
10:45 Ojciec Mateusz - serial
11:35 Królowie - serial historycz.
12:10 Agrobiznes
12:30 Agropogoda - magazyn
12:35 Magazyn Rolniczy
12:55 BBC w Jedynce - Raj na Ziemi. Dziewicza planeta - dok., Wlk. Bryt., 2021
14:00 Wichrowe wzgórze - serial obycz., Turcja, 2024
14:55 Jaka to melodia? - teleturniej muzyczny
15:35 Gra słów. Krzyżówka - teleturniej
16:05 Dziedzictwo - serial, Turcja
17:00 Teleexpress
17:15 Pogoda

17:20 Jaka to melodia? - teleturniej muzyczny
17:55 Klan - telenowela TVP
18:25 Reporterzy - magazyn
18:45 Akacjowa 38 - serial kostiumowy, 2017
19:30 Program inform. 19.30
19:55 Pytanie dnia
20:10 Sport; Pogoda
20:30 Pogo - Teatr Telewizji, 2024 ●
22:00 Postscriptum - Pogo - dyskusja
22:30 Świat bez fikcji - Demoniczny uśmiech Jacka Nicholsona - dok., Franc., 2018
23:35 Balans bieli - magazyn
00:20 Sonata - biograficzny, dramat, Polska, 2021
02:30 Marysia i Napoleon - kom., Polska, 1966

TVP 2

04:35 Na dobre i na złe - serial
05:30 M jak miłość - serial, 2024
06:25 Dobre historie -pełnosprawni w pracy - mag.
06:55 Dla niesłyszących - Barwy szczęścia - serial obycz., 2025
07:30 Pytanie na śniadanie - w tym: Serwis Info i Pogoda Flesz
11:15 Dla niesłyszących - Okrasa łamie przepisy
11:50 Sprawdzamy
12:30 Koło fortuny - teleturniej
13:15 Miłość i nadzieja - serial obycz., Turcja, 2022
14:05 Va Banque - teleturniej
14:35 Na sygnale - serial fabularyzowany
15:05 La Promesa - pałac tajemnic - serial, Hiszp., 2022
16:00 Koło fortuny - teleturniej
16:35 Familiada - teleturniej

17:20 Miłość i nadzieja - serial obycz., Turcja, 2022
18:15 Va Banque - teleturniej
18:50 Jeden z dziesięciu - telet.
19:25 Barwy szczęścia - serial obycz., 2025
20:05 Barwy szczęścia - serial obycz., 2024
20:40 Kulisy serialu „M jak miłość"
20:55 M jak miłość - serial, 2025
21:55 Na sygnale - serial fabularyzowany
22:30 Glina - serial krym., Polska, 2008
23:20 Daleko od Reykjaviku - komediodramat, Niemcy, Dania, Franc., Islan., 2019
01:05 O mnie się nie martw - serial komediowy, 2020
02:05 Jestem najlepsza. Ja, Tonya - biograf., USA, 2017

TVN

05:40 Uwaga! - program interw.
05:55 Ukryta prawda - program obyczajowy
06:50 Kuchenne rewolucje - program kulinarno-rozrywkowy
07:45 Dzień Dobry TVN - magazyn poranny
11:20 Kuchenne rewolucje - program kulinarno-rozrywkowy
13:25 Ukryta prawda - program obyczajowy
16:35 Detektywi - program kryminalny
17:40 Szpital św. Anny - program obyczajowy
18:40 Sport
18:50 Kroniki Pucharu Świata w skokach narciarskich
18:55 Pogoda
19:00 Fakty
19:40 Uwaga! - program interwencyjny
20:00 Doradca smaku - program kulinarny

20:10 Na Wspólnej 23 - serial obycz., Polska
20:50 MasterChef Nastolatki - program kulinarno-rozrywkowy
22:10 Sherlock Holmes - sens., USA, Wlk. Bryt., Niemcy, 2009
00:50 CSI: Kryminalne zagadki Las Vegas - serial, USA
01:55 Co za tydzień - magazyn rozrywkowy
02:20 Szpital - program obycz.
03:10 Uwaga! - program interw.
03:25 Jak to jest zrobione? - serial popularnonaukowy
03:55 Recepta na stary dom - program edukacyjny
04:25 Nauka jazdy - reality show
04:50 Kto was tak urządził - program poradnikowy

POLSAT

06:00 Nowy dzień z Polsat News
08:30 Malanowski i Partnerzy - serial kryminalny
09:30 Policjantki i Policjanci - serial paradok.
11:30 Gliniarze - Samotny biznesmen zostaje oblany żrącą substancją. Detektywi odkrywają, że mężczyzna otrzymywał listy z pogróżkami...
14:35 Dlaczego ja? - serial paradokumentalny
15:50 Wydarzenia - program informacyjny
16:15 Pogoda
16:20 Interwencja - magazyn reporterów
16:30 Na ratunek 112 - 22-letni Tomasz Sadziak mieszka z rodzicami i 14-letnią siostrą Martą. Cztery lata wcześniej na raka zmarła ukochana dziewczyna Tomasza.

17:00 Gliniarze - paradokument.
18:00 Pierwsza miłość - serial obyczajowy
18:50 Wydarzenia - program informacyjny
19:15 Gość Wydarzeń - rozmowa dnia
19:25 Sport; Pogoda
19:40 Uroczysko - serial krym.
20:15 Czarna pantera - sens., USA, 2018. Tysiące lat temu w tym odciętym od świata zakątku Czarnego Lądu spadł meteoryt, zawierający metal o nadzwyczajnych własnościach - vibranium.
23:10 Ambulans - sens., USA, Jap., 2022
02:10 Bitwa o Ziemię - sens., USA, 2000
04:45 Disco Gramy
05:25 Telezakupy TV Okazje

TVP Kultura

06:05 Afisz kulturalny
06:10 Muzyczne poranki
06:45 Tamte lata, tamte dni - Andrzej Korzyński - mag.
07:20 Najdalsze zakątki dawnej Polski - dok., Polska, 2016
08:05 Od ucha do ucha - Siostra • Wielki, ciemny las - filmy animowane
08:35 Zagubiony diament - Andrzej Korzyński - dok., Polska, 2015
09:45 Andrzej Korzyński - muzyka filmowa - koncert, 2016
10:50 Amerykańskie śniadanie - Rawhide - Incydent z setką amuletów - western, USA, 1959
11:50 Beksińscy - album wideofoniczny - dok., Polska, 2017
13:25 Tamte lata, tamte dni - magazyn
14:05 Ostatnie metro - dramat, Francja, 1980

16:20 Polskie drogi - serial, 1977
18:05 Tygodnik Kulturalny
19:00 Tuning the Brain with Music - dokument, Kanada, 2019
20:00 Zimowi ludzie - fab., USA, 1989
22:10 XVII Konkurs Chopinowski - najlepsze wykonania poloneza, mazurków, sonaty - koncert, 2020
23:10 Młodość Astrid - fab., Szwecja, Dania, 2018
01:25 Człowiek, który gapił się na kozy - kom., USA, Wlk. Bryt., 2009
03:05 Więcej niż fikcja - Mów mi Kate - dok., Wlk. Bryt., 2023
04:50 Teledyski

TV Puls

06:00 Nash Bridges - Nash zostaje przypadkowo postrzelony przez Caitlin. W związku z tym musi na jakiś czas zrezygnować z pracy.
08:00 Kobra - oddział specjalny - W jednej z restauracji w Kolonii nieznany sprawca bierze zakładników. Swoje działania skupia przede wszystkim na Isabel Frings.
10:00 Unforgettable: Zapisane w pamięci - serial krym.
11:00 Kotka - serial, melodramat, Meksyk, 2014
12:55 Rekrut - krym., USA, 2018. John Nolan to 40-letni mężczyzna, który po traumatycznych przeżyciach opuszcza małe miasteczko i zaczyna życie od nowa. Jedzie do Los Angeles, aby spełnić marzenie o zastaniu policjantem...

13:50 Lombard. Życie pod zastaw - paradokument
15:50 Ranczo - serial kom., Polska
18:00 Lombard. Życie pod zastaw - paradokument
20:00 Najemnik - akcja, RPA, USA, 2006
22:05 Demaskator - akcja, USA, 2022
00:05 Zabójcze roboty - akcja, Australia, 2020. Firma zajmująca się robotyką wprowadza cztery uzbrojone roboty do podejrzanego obozu produkującego narkotyki.
03:00 Lombard. Życie pod zastaw - paradokument fabularny
04:05 Taki jest świat - przegląd wydarzeń z całego globu.
05:00 Dzielnica strachu - serial

TVN 7

05:15 Szkoła - Licealistka z 2a, Iwona Małkowska ma w szkole opinię groźnej i aroganckiej dziewczyny. Wszyscy boją się wchodzić jej w drogę...
07:00 Szpital - Na oddziale jest 15-latka z bardzo wysoką gorączką. Lekarze nie wiedzą, że dziewczyna od tygodnia zażywa toksyczne tabletki na odchudzanie...
08:00 Ukryta prawda - program obyczajowy
11:10 W-11 Wydział Śledczy - program kryminalny
11:55 Detektywi - program kryminalny
13:55 Szkoła - program obyczajowy
14:55 Sąd rodzinny - program sądowy
16:55 Zagadki losu - program obyczajowy
19:00 Ukryta prawda - program obyczajowy

20:00 Hotel Paradise - reality show
21:05 Król Richard: Zwycięska rodzina - obycz., USA, 2021. Opowieść o Richardzie Williamsie, niezrażającym się problemami ojcu, który wychował dwie najbardziej utalentowane sportsmenki wszechczasów - Venus i Serenę - i zmienił oblicze tenisa.
00:10 300: Początek imperium - przyg., USA, 2014
02:15 Zgłoś remont 10 - program lifestylowy
03:00 Mówię Wam - talk-show
03:30 Fachowcy - paradokument.
04:05 Osadzone. Blok F - program obyczajowy
04:35 Druga strona medalu - talk-show

TV 4

06:00 Łowcy skarbów. Kto da więcej **07:55** Bogaty Dom - Biedny Dom **08:55** Dlaczego ja? - serial paradokumentalny **10:55** Trudne sprawy - prog. obyczajowy **13:55** Na ratunek 112 - serial obyczajowy **14:25** Na Ratunek 112 **14:55** Policjantki i Policjanci **16:55** Trudne sprawy - program obyczajowy **18:00** Łowcy skarbów. Kto da więcej **19:00** Policjantki i Policjanci - serial paradok. **20:00** Malanowski. Nowe rozdanie **20:30** Sprawiedliwi - Wydział Kryminalny **21:30** Sprawiedliwi. Trójmiasto **22:35** Miłość za wszelką cenę - reality show **23:40** Ojczym - sens., USA, 2009 **01:50** Love Island. Wyspa miłości - reality show **03:20** SuperLudzie - serial o osobach z niepełnosprawnościami **05:25** Telezakupy TV Okazje

TV Trwam

09:30 Moja katolicka rodzina **09:55** Św. na każdy dzień **10:00** Inf. dnia **10:15** Rozmowy niedok. **11:20** Stan Bezp. Państwa **11:30** Warto być ojcem **12:00** Anioł Pański **12:03** Inf. dnia **12:20** Leśne rzeki **13:00** Wypłyń na głębię **13:20** Słowo życia **13:30** Msza św. **14:30** Burza w Okręgu Krakowskim **15:00** Błogosławiona, która zaufała **15:50** Ma się rozumieć **16:00** Inf. dnia **16:10** Sanktuaria polskie **16:30** Porady Medyczne Bonifratrów **17:00** Świadkowie **17:30** XX Rajd Katyński **17:55** Poczet Wlk. Polaków **18:00** Anioł Pański **18:05** Inf. dnia **18:15** Rozmowy niedok. **19:25** Św. na każdy dzień **19:30** Poznajemy Polskę **19:45** Modlitwa z udziałem dzieci **20:00** Inf. dnia **20:20** Różaniec **20:50** Myśląc Ojczyzna **21:00** Apel Jasnog. **21:20** Inf. dnia **21:40** Polski Punkt Widzenia

WTOREK • 4 marca

TVP 1

05:10 Akacjowa 38 - serial
05:55 Info Poranek
07:00 Transmisja Mszy Świętej
07:30 Kościół z bliska
08:00 Droga - serial obycz.
09:00 Ranczo - serial obycz.
09:55 Komisarz Alex - serial krym.
10:45 Ojciec Mateusz - serial
11:35 Królowie - serial historycz.
12:10 Agrobiznes; Agropogoda
12:35 Magazyn Rolniczy
12:55 Opowieści z dzikiego Madrytu - dok., Hiszp., 2023
14:00 Wichrowe wzgórze - serial obycz., Turcja, 2024
14:55 Jaka to melodia? - teleturniej muzyczny
15:35 Gra słów. Krzyżówka - teleturniej
16:05 Dziedzictwo - serial, Turcja
17:00 Teleexpress; Pogoda
17:20 Jaka to melodia? - teleturniej muzyczny
17:55 Klan - telenowela TVP

18:25 Reporterzy - magazyn
18:45 Akacjowa 38 - serial kostiumowy, 2017
19:30 Program inform. 19.30
19:55 Pytanie dnia
20:10 Sport; Pogoda
20:30 Królowie - serial historycz.
21:05 Raport specjalny - magazyn
22:05 Za horyzontem - fab., USA, 1992
00:30 Syria - kraina ruin i zgliszczy - dok., Franc., 2023
01:35 Polowanie na ćmy - dram., Polska, 2022
03:40 Ostatni dzień lata - film psych., Polska, 1958
04:45 Notacje - Krzysztof Ingarden. Tworzenie architektury to jest proces - dokument, 2024

TVP 2

04:35 Na dobre i na złe - serial obyczajowy
05:35 M jak miłość - serial obyczajowy, 2024
06:25 Duchowym szlakiem - reportaż
06:55 Dla niesłyszących - Barwy szczęścia - serial obycz., 2024
07:30 Pytanie na śniadanie - w tym: Serwis Info i Pogoda Flesz
11:15 W poszukiwaniu dobrego filmu - magazyn
11:55 ZdroWY Plan
12:30 Koło fortuny - teleturniej
13:15 Miłość i nadzieja - serial obycz., Turcja, 2022
14:05 Va Banque - teleturniej
14:35 Na sygnale - serial fabularyzowany
15:05 La Promesa - pałac tajemnic - serial, Hiszp., 2022

16:00 Koło fortuny - teleturniej
16:35 Familiada - teleturniej
17:20 Miłość i nadzieja - serial obycz., Turcja, 2022
18:15 Va Banque - teleturniej
18:50 Jeden z dziesięciu - telet.
19:25 Barwy szczęścia - serial obycz., 2024
20:40 Kulisy serialu „M jak miłość"
20:55 M jak miłość - serial, 2025
21:55 Na sygnale - serial fabularyzowany
22:30 Magazyn Ekspresu Reporterów
23:30 Święty - film kryminalny, Polska, 2023
01:25 W imię prawdy - fab., USA, 2016
03:10 Apple - zdrada za bilion dolarów - dok., Wlk. Bryt., 2022

TVN

05:40 Uwaga! - program interwencyjny
05:55 Ukryta prawda - program obyczajowy
06:50 Kuchenne rewolucje - program kulinarno-rozrywkowy
07:45 Dzień Dobry TVN - magazyn poranny
11:20 Kuchenne rewolucje - program kulinarno-rozrywkowy
13:25 Ukryta prawda - program obyczajowy
16:35 Detektywi - program kryminalny
17:40 Szpital św. Anny - program obyczajowy
18:40 Sport
18:55 Pogoda
19:00 Fakty - program informacyjny
19:40 Przepiękne - relacja z premiery
19:45 Uwaga! - program interwencyjny

20:00 Doradca smaku - program kulinarny
20:10 Na Wspólnej 23 - serial obycz., Polska
20:50 Kuba Wojewódzki - talk-show
21:55 Skazani na Shawshank - sens., USA, 1994 ●
00:50 Superwizjer - magazyn reporterów
01:25 Nastolatki rządzą... kasą
02:25 Szpital - program obyczajowy
04:00 Nauka jazdy - reality show
04:30 Uwaga! - program interwencyjny
04:45 Jak to jest zrobione? - serial popularnonaukowy, Kanada
05:10 Recepta na stary dom - program edukacyjny

POLSAT

06:00 Nowy dzień z Polsat News
08:30 Malanowski i Partnerzy - Do biura Malanowskiego zgłasza się roztrzęsiony mężczyzna, Rafał Duda, który jest zaniepokojony...
09:30 Policjantki i Policjanci - Przed służbą Szymon zauważa dziewczynkę, która kręci się w okolicach komendy. Mała nie chce powiedzieć, kim są jej rodzice. Dopiero z czasem wyjawia, że...
11:30 Gliniarze - Dwuletnia dziewczynka zostaje porwana z mieszkania pod nieobecność matki. Podejrzenia padają na ojca dziecka, któremu odebrano prawa rodzicielskie.
14:35 Dlaczego ja? - serial paradokumentalny
15:50 Wydarzenia - program informacyjny
16:15 Pogoda

16:20 Interwencja - magazyn reporterów
17:00 Gliniarze - paradokument.
18:00 Pierwsza miłość - serial obyczajowy
18:50 Wydarzenia - program informacyjny
19:15 Gość Wydarzeń - rozmowa dnia
19:25 Sport; Pogoda
19:40 Uroczysko - serial krym.
20:10 NINJA VS NINJA
22:15 Super Hit - Tożsamość Bourne'a - sens., USA, 2002
01:00 Czarna pantera - sens., USA, 2018
04:10 Zjedz Kambodżę - prog. podróżniczo-kulinarny
04:40 Disco Gramy - program muzyczny
05:25 Telezakupy TV Okazje

TVP Kultura

06:05 Afisz kulturalny
06:15 Muzyczne poranki
06:55 Tamte lata, tamte dni - Henryk Talar - magazyn
07:35 Podróże z historią - Jak smakują Kresy? - dokument, Polska, 2016
08:20 Wydarzenie aktualne - program informacyjny
08:50 Informacje kulturalne - magazyn
09:20 Człowiek na torze - dramat psychologiczny, Polska, 1956
11:00 Polskie drogi - serial, 1977
12:40 Tuning the Brain with Music - dokument, Kanada, 2019
13:45 Niedziela z...
14:40 Do widzenia, do jutra, 1960
16:15 Polskie drogi - serial, 1977
17:55 W poszukiwaniu dobrego filmu - magazyn
18:35 Stary - dok., Polska, 2023

20:00 Teatr Telewizji - Sprawa Rity G. - spektakl teatralny, 2017
21:10 Lekkie obyczaje - Blue Jasmine - komediodramat, USA, 2013
23:00 Kino Mocnych Wrażeń - Zimowi ludzie - fab., USA, 1989
01:05 Na wschód od Hollywood - Młodość Astrid - fab., Szwecja, Dania, 2018. Astrid, autorkę „Dzieci z Bullerbyn" czy „Pippi Pończoszanki", poznajemy w pierwszych scenach filmu, gdy odbiera życzenia urodzinowe, przesłane przez dzieci z całego kraju.
03:20 Tygodnik Kulturalny
04:15 Teledyski

TV Puls

06:00 Nash Bridges - Rozpoczyna się śledztwo w sprawie nieletnich uciekinierów, którzy są wykorzystywani do popełniania przestępstw.
08:00 Kobra - oddział specjalny - Podczas jednej z akcji Alex i Semir odgrywają ogromną liczbę narkotyków. Ratując przyjaciela, Semir zabija członka albańskiej mafii.
10:00 Rekrut - kryminalny, USA, 2018. John Nolan to 40-letni mężczyzna, który jedzie do Los Angeles, aby spełnić marzenie o zastaniu policjantem...
11:00 Kotka - serial, melodramat, Meksyk, 2014
12:55 Rekrut - kryminalny, USA, 2018.
13:50 Lombard. Życie pod zastaw - paradokument fabularny

15:50 Ranczo - serial kom., Polska
18:00 Lombard. Życie pod zastaw - paradokument fabularny
20:00 Instynkt pierwotny - akcja, USA, 2019. Frank jest zawodowym łowcą zwierząt. Aby przewieźć swoje zdobycze wynajmuje frachtowiec. Okazuje się jednak, że na statku znajdzie się zawodowy zabójca...
22:05 Horda - akcja, RPA, Wlk. Bryt., 2020
00:10 Traffik - akcja, USA, 2018
02:15 Dzielnica strachu - serial kryminalny
03:10 Menu na miarę - program kulinarny
05:00 Dzielnica strachu - serial kryminalny

TVN 7

05:15 Szkoła - Inga Sowińska z gimnazjalnej klasy 1a została wegetarianką i chce nakłonić innych, żeby też zrezygnowali z jedzenia mięsa. Nastolatka organizuje w szkole akcje na rzecz ochrony praw zwierząt.
07:00 Szpital - program obycz.
08:00 Ukryta prawda - program obyczajowy
11:10 W-11 Wydział Śledczy - Komisarze rozpoczynają śledztwo w sprawie zamordowania pięcioletniego chłopca.
11:55 Detektywi - program kryminalny
13:55 Szkoła - program obycz.
14:55 Sąd rodzinny - program sądowy
16:55 Zagadki losu - program obyczajowy
19:00 Ukryta prawda - program obyczajowy

20:00 Hotel Paradise - reality show
21:05 Mroczna dzielnica - sens., USA, 2001. Detroit. Tutejszy policyjny magazyn należy do najlepiej strzeżonych miejsc w mieście, a jednak właśnie stąd znika kilkadziesiąt kilogramów narkotyków...
23:15 Wonder Woman - przyg., USA, Chiny, Hong Kong, 2017
02:10 Hotel Paradise - reality show
02:55 Zgłoś remont 10 - program lifestylowy
03:40 Fachowcy - program paradokumentalny
04:15 Osadzone. Blok F - program obyczajowy
04:45 Druga strona medalu - talk-show

TV 4

06:00 Łowcy skarbów. Kto da więcej **07:55** Bogaty Dom - Biedny Dom - program paradok. **08:55** Dlaczego ja? - serial paradokumentalny **10:55** Trudne sprawy - pro. obyczajowy **13:55** Na ratunek 112 - serial obyczajowy **14:25** Na Ratunek 112 **14:55** Policjantki i Policjanci - serial paradok. **16:55** Trudne sprawy - program obyczajowy **18:00** Łowcy skarbów. Kto da więcej **19:00** Policjantki i Policjanci - serial paradok. **20:00** Malanowski. Nowe rozdanie **20:30** Sprawiedliwi - Wydział Kryminalny - serial policyjny **21:30** Sprawiedliwi. Trójmiasto **22:35** Miłość za wszelką cenę - reality show **23:40** Mściciel z Wall Street - sens., Kan., USA, 2013 **01:45** Love Island. Wyspa miłości - reality show **02:55** SuperLudzie **05:25** Telezakupy TV Okazje

TV Trwam

09:55 Słowo życia **10:00** Inf. dnia **10:15** Jak my to widzimy **10:45** Zew natury **11:05** Mocni w Wierze **11:35** Słowo życia **11:40** Ma się rozumieć **11:50** Św. na każdy dzień **12:00** Anioł Pański **12:03** Inf. dnia **12:20** Z niebem w sercu **13:20** Św. na każdy dzień **13:30** Msza św. **14:30** Czcigodna Sługa Boża Matka Teresa Kierocińska **15:00** Oddech Boga **15:50** Ma się rozumieć **16:00** Inf. dnia **16:10** Jestem mamą **16:25** Przyroda w Obiektywie **16:40** Zdrowie z Bożej Apteki **16:55** Fatima - miejsce wybrane przez Maryję **17:10** Prosto o gosp. **17:30** Zostań Żołnierzem RP **17:55** Poczet Wlk. Polaków **18:00** Anioł Pański **18:05** Inf. dnia **18:15** Rozmowy niedok. **19:25** Św. na każdy dzień **19:30** Każdy maluch to potrafi **19:45** Modlitwa z udziałem dzieci **20:00** Inf. dnia **20:20** Różaniec **20:50** Myśląc Ojczyzna **21:00** Apel Jasnog. **21:20** Inf. dnia

eprasa.pl 31f981e1ce

ŚRODA • 5 marca

TVP 1

05:05 Akacjowa 38 - serial
05:55 Info Poranek
07:00 Transmisja Mszy Świętej
07:30 Rodzina święta - Jak zadbać o zdrowie psychiczne dziecka? - mag.
08:00 Droga - serial obycz.
09:00 Ranczo - serial obycz.
09:55 Komisarz Alex - serial krym.
10:45 Ojciec Mateusz - serial
11:35 Królowie - serial historycz.
12:10 Agrobiznes; Agropogoda
12:35 Rok w ogrodzie Extra
12:55 Lodowe królestwo pantery śnieżnej - dok., Franc., Niemcy, 2020
14:00 Wichrowe wzgórze - serial obycz., Turcja, 2024
14:55 Jaka to melodia? - teleturniej muzyczny
15:35 Gra słów. Krzyżówka - teleturniej
16:05 Dziedzictwo - serial, Turcja
17:00 Teleexpress; Pogoda

17:20 Jaka to melodia? - teleturniej muzyczny
17:55 Klan - telenowela TVP
18:25 Reporterzy - magazyn
18:45 Akacjowa 38 - serial kostiumowy, 2017
19:30 Program informacyjny 19.30
19:55 Pytanie dnia
20:10 Sport
20:15 Pogoda
20:25 Królowie - serial historyczny TVP, 2024
20:55 Piłka Nożna: Liga Mistrzów - 1/8 finału
23:05 Replikant - fab., USA, 2001
00:55 Za horyzontem - fab., USA, 1992
03:20 Opowieść o Zbawicielu - serial, Kan., Wlk. Bryt., USA, 2003

TVP 2

04:35 Na dobre i na złe - serial
05:30 M jak miłość - serial, 2024
06:25 Pożyteczni.pl - magazyn
06:55 Dla niesłyszących - Barwy szczęścia - serial obycz., 2024
07:30 Pytanie na śniadanie - w tym: Serwis Info i Pogoda Flesz
11:15 Rodzina święta - magazyn
11:50 Jak to się mówi, czyli Kasia u Bralczyka - magazyn
12:30 Koło fortuny - teleturniej
13:15 Miłość i nadzieja - serial obycz., Turcja, 2022
14:05 Va Banque - teleturniej
14:35 Na sygnale - serial fabularyzowany
15:05 La Promesa - pałac tajemnic - serial, Hiszp., 2022
16:00 Koło fortuny - teleturniej

16:35 Familiada - teleturniej
17:20 Miłość i nadzieja - serial obycz., Turcja, 2022
18:15 Va Banque - teleturniej
18:45 Jeden z dziesięciu - telet.
19:20 Barwy szczęścia - serial obycz., 2024
20:35 Przepis dnia - Jola Kleser pokaże sprawdzone receptury na pyszne, proste i zdrowe dania, którymi zachwycisz rodzinę i znajomych.
20:50 Na dobre i na złe - serial
21:55 Na sygnale - serial fabularyzowany
23:00 Ślub na medal - fab., Kan., 2023
00:40 Zabójczy rejs - serial krym., Wlk. Bryt., 2023
02:30 Lynch z krainy Oz - dok., USA, 2022

TVN

05:40 Uwaga! - program interw.
05:55 Ukryta prawda - program obyczajowy
06:50 Kuchenne rewolucje - program kulinarno-rozrywkowy
07:45 Dzień Dobry TVN - magazyn poranny
11:20 Kuchenne rewolucje - program kulinarno-rozrywkowy
13:25 Ukryta prawda - program obyczajowy
16:35 Detektywi - program kryminalny
17:40 Szpital św. Anny - program obyczajowy
18:40 Sport
18:50 Kroniki Pucharu Świata w skokach narciarskich
18:55 Pogoda
19:00 Fakty
19:40 Uwaga! - program interwencyjny
20:00 Doradca smaku - program kulinarny

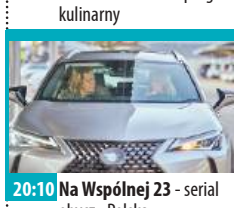

20:10 Na Wspólnej 23 - serial obycz., Polska
20:50 You Can Dance - Po prostu tańcz! 10 - program rozrywkowy
21:55 Nie martw się kochanie - sens., USA, 2022
00:25 CSI: Kryminalne zagadki Las Vegas - serial, USA
01:30 Kuchenne rewolucje - program kulinarno-rozrywkowy
02:25 Szpital - program obyczajowy
04:05 Uwaga! - program interwencyjny
04:25 Jak to jest zrobione - serial popularnonaukowy, Kanada
04:50 Recepta na stary dom - program edukacyjny
05:15 Nauka jazdy - reality show

POLSAT

06:00 Nowy dzień z Polsat News
08:30 Malanowski i Partnerzy - serial kryminalny
09:30 Policjantki i Policjanci - serial paradok.
11:30 Gliniarze - Wędkarz znajduje nad Wisłą zwęglone zwłoki mężczyzny. Detektywom udaje się ustalić, że
14:35 Dlaczego ja? - serial paradokumentalny
15:50 Wydarzenia - program informacyjny
16:15 Pogoda
16:20 Interwencja - magazyn reporterów
17:00 Gliniarze - serial paradokumentalny
18:00 Pierwsza miłość - serial obyczajowy
18:50 Wydarzenia - program informacyjny
19:15 Gość Wydarzeń - rozmowa dnia

19:25 Sport
19:30 Pogoda
19:40 Uroczysko - serial krym.
20:10 Kabaret K2 Jedziemy po bandzie
21:50 Komediowa środa - Kiler - kom., Polska, 1997 ●
00:10 Króliczek - kom., USA, 2008
02:30 Hot Shots! - kom., USA, 1991. Na Bliskim Wschodzie grupa amerykańskich zakładników oczekuje wybawienia. Oczywiście jedynie Harley jest w stanie przeprowadzić niekonwencjonalną, brawurową akcję ratowniczą
04:05 Zjedz Kambodżę - program podróżniczo-kulinarny
04:45 Disco Gramy
05:25 Telezakupy TV Okazje

TVP Kultura

06:05 Afisz kulturalny
06:15 Muzyczne poranki
07:05 Tamte lata, tamte dni - Krzesimir Dębski - magazyn
07:40 Podróże z historią - Tarcza ukryta w górach - dok., Polska, 2016
08:45 W poszukiwaniu dobrego filmu - magazyn
09:30 Do widzenia, do jutra - obycz., Polska, 1960
11:05 Polskie drogi - serial, 1977
12:45 Stary - dok., Polska, 2023
14:15 Wydarzenie aktualne
14:55 Zakaz wstępu dla psów i Włochów - anim., Franc., Włochy, Szwajc., Belgia, 2022
16:20 Polskie drogi - serial, 1977
18:00 Od ucha do ucha - Jacek i Agatka - Gąsior • Jacek i Agatka - Kiermasz

18:30 Informacje kulturalne
18:55 Reżyserzy - Ang Lee - dok., Wlk. Bryt., 2018
20:00 Panorama kina polskiego - Mistrz - dram., Polska, 2020
21:40 Profesor T - Następca tronu - serial, Niemcy, Wlk. Bryt., Belgia, 2023
22:40 Niedziela z...
23:40 Jazz Juniors - Tribute to Tomasz Stańko - koncert, 2018
00:55 Lekkie obyczaje - Blue Jasmine - komediodramat, USA, 2013
02:45 Informacje kulturalne - magazyn
03:15 Beksińscy - album wideofoniczny - dokument, Polska, 2017
04:50 Teledyski

TV Puls

06:00 Nash Bridges - Nash dostaje zadanie ochraniać piosenkarkę przed grupą współczesnych, żądnych jej krwi wampirów.
08:00 Kobra - oddział specjalny - Po zabójstwie członka albańskiej mafii, Semir i jego rodzina są w niebezpieczeństwie.
10:00 Rekrut - krym., USA, 2018
11:00 Kotka - serial, melodramat, Meksyk, 2014
12:55 Rekrut - krym., USA, 2018
13:50 Lombard. Życie pod zastaw - 18-letni Bartek Piątkowski pięć lat wcześniej był świadkiem aresztowania swojego starszego brata Mateusza „Piony", zajmującego się gangsterką. Mateusz, kiedy zabierali go z domu policjanci, nakazał Bartkowi opiekowanie się matką.

15:50 Ranczo - serial kom., Polska
18:00 Lombard. Życie pod zastaw - paradokument fabularny
20:00 Pompeje - katastroficzny, Kan., Niemcy, USA, 2014
22:05 Solomon Kane: Pogromca zła - przyg., Franc., Czechy, Wlk. Bryt., 2008
00:10 Wij: Przeklęta wioska - przyg., Rosja, Ukraina, Czechy, 2014
02:25 Dzielnica strachu - serial kryminalny
03:20 Menu na miarę - program kulinarny
04:00 Taki jest świat - przegląd wydarzeń z całego globu.
05:00 Dzielnica strachu - serial kryminalny

TVN 7

05:15 Szkoła - Licealistka z 2d, Ela Dębska, szuka sobie chłopaka i postanawia, że on musi wyglądać jak hipster...
07:00 Szpital - program obyczajowy
08:00 Ukryta prawda - program obyczajowy
11:10 W-11 Wydział Śledczy - W parku ktoś ciężko pobił boksera, który pracował jako ochroniarz w pobliskiej dyskotece.
11:55 Detektywi - program kryminalny
13:55 Szkoła - program obyczajowy
14:55 Sąd rodzinny - program sądowy
16:55 Zagadki losu - program obyczajowy
19:00 Ukryta prawda - program obyczajowy
20:00 Hotel Paradise - reality show

21:05 Miss agent - kom., USA, 2000. Gdy agent Eric Matthews dowiaduje się, że szaleniec zagroził atakiem na uczestniczki konkursu piękności, Eric postanawia zapobiec tragedii. Wśród uczestniczek konkursu umieszcza agentkę- Gracie Hart.
23:25 Wszyscy moi przyjaciele nie żyją - kom., Polska, 2020
01:35 Hotel Paradise - reality show
02:20 W sieci kłamstw 4
03:05 Osadzone. Blok F - program obyczajowy
03:55 Usterka 13 - program poradnikowy
04:20 Druga strona medalu - talk-show

TV 4

06:00 Łowcy skarbów. Kto da więcej **07:55** Bogaty Dom - Biedny Dom - prog. paradok. **08:55** Dlaczego ja? - serial paradok. **10:55** Trudne sprawy - prog. obyczajowy **13:55** Na ratunek 112 - serial obycz. **14:25** Na Ratunek 112 **14:55** Policjantki i Policjanci - serial paradok. **16:55** Trudne sprawy - program obyczajowy **18:00** Łowcy skarbów. Kto da więcej **19:00** Policjantki i Policjanci **20:00** Malanowski. Nowe rozdanie - serial kryminalny **20:30** Sprawiedliwi - Wydział Kryminalny - serial policyjny **21:30** Sprawiedliwi. Trójmiasto **22:35** Miłość za wszelką cenę - reality show **23:40** Taksówkarz - sens., USA, 1976 **02:00** Love Island. Wyspa miłości - reality show **03:10** Interwencja reporterów **03:25** Lubię disco! **04:25** Top 10 - Lista Przebojów **05:25** Telezakupy TV Okazje

TV Trwam

09:00 Mocni Jego mocą **09:30** Sanktuaria polskie **09:50** Św. na każdy dzień **10:00** Audiencja Generalna Ojca Świętego Franciszka z Watykanu **11:00** Życiu powiedzmy TAK **11:25** Jestem mamą **11:40** Prosto o gosp. **12:00** Anioł Pański **12:03** Inf. dnia **12:20** Droga Ojca Łukasza **13:00** Blask prawdy **13:30** Msza św. **14:30** Lubieszów **15:00** Na bezdrożach tożsamości. Chaco **15:50** Ma się rozumieć **16:00** Inf. dnia **16:10** Na zdrowie **16:30** Liturgia Środy Popielcowej **18:30** Rozmowy niedokończone **19:25** 40 dni z Matką Bożą Gietrzwałdzką **19:30** Opowieści biblijne - historie animowane z Nowego Testamentu **20:00** Informacje dnia **20:20** Różaniec **20:50** Myśląc Ojczyzna **21:00** Apel Jasnogórski **21:20** Informacje dnia **21:40** Polski Punkt Widzenia **22:00** Przetrwaliśmy **22:30** Więźniarki

CZWARTEK • 6 marca

TVP 1

05:10 Akacjowa 38 - serial
05:55 Info Poranek
07:00 Transmisja Mszy Świętej
07:30 Dobre historie - magazyn
08:00 Droga - serial obycz., Polska, 1973
09:00 Ranczo - serial obycz.,
09:50 Komisarz Alex - serial krym.
10:45 Ojciec Mateusz - serial
11:35 Królowie - serial historycz.
12:10 Agrobiznes; Agropogoda
12:35 Magazyn Rolniczy
12:55 Szympansy w Ugandzie - dokument, Franc., 2019
14:00 Wichrowe wzgórze - serial obycz., Turcja, 2024
14:55 Jaka to melodia? - teleturniej muzyczny
15:35 Gra słów. Krzyżówka - teleturniej
16:05 Dziedzictwo - serial, Turcja
17:00 Teleexpress; Pogoda
17:20 Jaka to melodia? - teleturniej muzyczny

17:55 Klan - telenowela TVP
18:25 Reporterzy - magazyn
18:45 Akacjowa 38 - serial kostiumowy, 2017
19:30 Program informacyjny 19.30
19:55 Pytanie dnia
20:10 Sport
20:15 Pogoda
20:30 Królowie - serial historycz.
21:05 Ojciec Mateusz - serial kryminalny
22:05 Sprawa dla reportera
23:05 Bóg i wojownicy lunaparków - dok., Polska, 2020
00:20 Ludzie i bogowie - serial, 2020
01:15 Sonata - biograficzny, dramat, Polska, 2021
03:20 Raport specjalny - magazyn

TVP 2

04:35 Na dobre i na złe - serial obyczajowy
05:30 M jak miłość - serial obyczajowy, 2024
06:20 Operacja zdrowie - magazyn medyczny
06:55 Dla niesłyszących - Barwy szczęścia - serial obycz., 2024
07:30 Pytanie na śniadanie - w tym: Serwis Info i Pogoda Flesz - magazyn poranny
11:15 Wspólny dom - magazyn
11:50 Jedzenie ma znaczenie
12:30 Koło fortuny - teleturniej
13:15 Miłość i nadzieja - serial obycz., Turcja, 2022
14:05 Va Banque - teleturniej
14:35 Na sygnale - serial fabularyzowany
15:05 La Promesa - pałac tajemnic - serial, Hiszp., 2022

16:00 Koło fortuny - teleturniej
16:35 Familiada - teleturniej
17:20 Miłość i nadzieja - serial obycz., Turcja, 2022
18:15 Va Banque - teleturniej
18:50 Jeden z dziesięciu - teleturniej
19:25 Barwy szczęścia - serial obycz., 2024
20:45 Tak to leciało - teleturniej muzyczny
21:50 Kruk - Czorny Woron nie śpi - serial krym., Polska, 2021
22:50 Informacje kulturalne
23:10 Hala odlotów - talk-show
24:00 Skarbiec - film kryminalny, USA, 2016
01:45 Zegarki diabła - serial krym., Włochy, Hiszp., 2021
03:55 Magazyn Ekspresu Reporterów

TVN

05:40 Uwaga! - program interw.
05:55 Ukryta prawda - program obyczajowy
06:50 Kuchenne rewolucje - program kulinarno-rozrywkowy
07:45 Dzień Dobry TVN - magazyn poranny
11:20 Kuchenne rewolucje - program kulinarno-rozrywkowy
13:35 Ukryta prawda - program obyczajowy
15:50 Mistrzostwa Świata w Skokach Narciarskich, Trondheim - konkurs drużynowy
18:40 Sport
18:55 Pogoda
19:00 Fakty
19:40 Uwaga! - program interwencyjny
20:00 Doradca smaku - program kulinarny
20:10 Na Wspólnej 23 - serial obycz., Polska

20:50 Kuchenne rewolucje - program kulinarno-rozrywkowy
21:55 Podejrzani zakochani - komedia, Polska, 2013
23:55 8 rzeczy, których nie wiecie o facetach - kom., Polska, 2022. Przyjazd teściowej z USA oraz zemsta odrzuconej kobiety mogą doprowadzić do prawdziwego końca świata...
02:00 Szpital - program obycz.
03:40 Uwaga! - program interw.
03:55 Jak to jest zrobione - serial popularnonaukowy
04:20 Recepta na stary dom - program edukacyjny
04:45 Kto was tak urządził - program poradnikowy
05:10 Nauka jazdy - reality show

POLSAT

06:00 Nowy dzień z Polsat News
08:30 Malanowski i Partnerzy - serial kryminalny
09:30 Policjantki i Policjanci - Lena i Asia zajmują się sprawą ataku na znachora. Ktoś najprawdopodobniej wstrzyknął mu do butelki z napojem truciznę.
11:30 Gliniarze - W pobliżu torów znaleziono ciało młodej kobiety. Danuta podejrzewa, że ta dziewczyna została okradziona i następnie wypchnięta z pędzącego pociągu.
14:35 Dlaczego ja? - serial paradokumentalny
15:50 Wydarzenia - program informacyjny
16:15 Pogoda
16:20 Interwencja - magazyn reporterów
17:00 Gliniarze - serial paradokumentalny

18:00 Pierwsza miłość - serial obyczajowy
18:50 Wydarzenia - program informacyjny
19:15 Gość Wydarzeń - rozmowa dnia
19:25 Sport
19:30 Pogoda
19:40 Uroczysko - serial krym.
20:10 Nasz Nowy Dom - program rozrywkowy
21:15 Przyjaciółki - serial obycz.
22:25 Komisarz Mama
23:35 Azyl - sens., USA, 2002
01:55 28 dni - obyczajowy., USA, 2000
04:10 Zjedz Kambodżę - program podróżniczo-kulinarny
04:45 Disco Gramy - program muzyczny
05:25 Telezakupy TV Okazje

TVP Kultura

06:05 Afisz kulturalny
06:15 Muzyczne poranki
06:55 Tamte lata, tamte dni - Joanna Żółkowska - mag.
07:35 W świecie Łemków - dokument, Polska, 2016
08:35 Dobry tytuł - magazyn literacki
09:15 Ada, to nie wypada! - kom., Polska, 1936
11:00 Polskie drogi - serial, 1977
12:45 Reżyserzy - Ang Lee - dok., Wlk. Bryt., 2018
13:45 Portrety - Jerzy Artysz - reportaż
14:05 Tygodnik Kulturalny - magazyn
15:00 Żona dla Australijczyka - kom., Polska, 1963
16:45 Polskie drogi - serial, 1977
18:15 Wydarzenie aktualne
18:50 Cinecitta, tworząc historię - dok., Franc., 2021

20:00 Hala odlotów - talk-show
21:00 Czwartkowy klub filmowy - Cały ten zgiełk - musical, USA, 1979. Tragikomiczna opowieść o show-biznesie i rządzących w nim twardych prawach. Pojawiające się na ekranie postaci mają odniesienie do autentycznych osób.
23:15 Panorama kina polskiego - Mistrz - dram., Polska, 2020
01:00 Profesor T - Następca tronu - serial, Niemcy, Wlk. Bryt., Belgia, 2023
02:00 Jazz Juniors - Tribute to Tomasz Stańko - koncert, 2018
03:15 Hala odlotów - talk-show
04:15 Teledyski

TV Puls

06:00 Nash Bridges - Harvey próbuje powstrzymać parę nastoletnich snajperów, którzy terroryzują miasto.
08:00 Kobra - oddział specjalny - Policyjna psycholog pada ofiarą zamachu i zapada w śpiączkę. Alex i Semir próbują znaleźć człowieka, który skrzywdził ich przyjaciółkę.
10:00 Rekrut - kryminalny, USA, 2018
11:00 Kotka - serial, melodramat, Meksyk, 2014
12:55 Rekrut - kryminalny, USA, 2018
13:50 Lombard. Życie pod zastaw - paradokument fabularny
15:50 Ranczo - serial kom., Polska
18:00 Lombard. Życie pod zastaw - paradokument fabularny

20:00 Taxi - kom., Franc., 1998. Daniel Morales, dostawca pizzy, jest znany z bardzo szybkiej jazdy. Postanawia spróbować swoich sił jako kierowca taksówki...
21:55 Wielki Stach - kom., USA, 2007. Stan jest agentem nieruchomości, który za przekręty trafia do więzienia...
00:05 Wyjazd integracyjny - kom., Polska, 2011
02:00 Dzielnica strachu - serial kryminalny
03:00 Lombard. Życie pod zastaw - paradokument fabularny
04:00 Taki jest świat - przegląd wydarzeń z całego globu.
05:00 Dzielnica strachu - serial kryminalny

TVN 7

05:15 Szkoła - Nowy, zamożny uczeń Radek Daszyński z licealnej 2a zakochuje się w Oliwii Gój. Dowiaduje się jednak, że dziewczyna nie chce się umawiać z bogatymi chłopakami.
07:00 Szpital - program obycz.
08:00 Ukryta prawda - program obyczajowy
11:10 W-11 Wydział Śledczy - Na obrzeżach miasta doszło do pobicia dziewięciolatka. Chłopiec w ciężkim stanie trafił do szpitala.
11:55 Detektywi - program kryminalny
13:55 Szkoła - program obyczajowy
14:55 Sąd rodzinny - program sądowy
16:55 Zagadki losu - program obyczajowy
19:00 Ukryta prawda - program obyczajowy

20:00 Hotel Paradise - reality show
21:05 Nieoczekiwana zmiana miejsc - kom., USA, 1983. Louis Winthorp zbyt rzetelnie traktuje swoje obowiązki wobec firmy i z nadgorliwości odkrywa oszustwo, którego dopuścili się jego pracodawcy...
23:35 Dziewczyna moich koszmarów - kom., USA, 2007
02:00 Hotel Paradise - reality show
02:45 W sieci kłamstw 4
03:35 Fachowcy - program paradokumentalny
04:10 Usterka 13 - program poradnikowy
04:40 Druga strona medalu - talk-show

TV 4

06:00 Łowcy skarbów. Kto da więcej **07:55** Bogaty Dom - Biedny Dom **08:55** Dlaczego ja? - serial paradokumentalny **10:55** Trudne sprawy - prog. obyczajowy **13:55** Na ratunek 112 - serial obyczajowy **14:25** Na Ratunek 112 **14:55** Policjantki i Policjanci **16:55** Trudne sprawy - program obyczajowy **18:00** Łowcy skarbów. Kto da więcej **19:00** Policjantki i Policjanci **20:00** Malanowski. Nowe rozdanie **20:30** Sprawiedliwi - Wydział Kryminalny **21:30** Sprawiedliwi. Trójmiasto **22:35** Miłość za wszelką cenę - reality show **23:40** Współlokatorka - sens., USA, 2011 **01:30** Love Island. Wyspa miłości - reality show **02:30** Interwencja - magazyn reporterów **02:55** Śmierć na 1000 sposobów **03:25** Lubię disco! **04:25** Top 10 - Lista Przebojów **05:25** Telezakupy

TV Trwam

09:20 Opowieści biblijne - historie animowane z Nowego Testamentu **09:50** Mateczniki Polskości **10:00** Inf. dnia **10:15** Rozmowy niedok. **11:25** Myśląc Ojczyzna **11:35** Przyroda i ludzie **12:00** Anioł Pański **12:03** Inf. dnia **12:20** Wykłady z konferencji „Reminiscencje śmierci ks. Jerzego Popiełuszki" **12:45** Walka o życie **13:20** Przegląd Tyg. „Niedziela" **13:30** Msza św. **14:35** Jezusie, ulituj się nad nami! **15:00** Po stronie prawdy **15:50** Ma się rozumieć **16:00** Inf. dnia **16:10** Z wędką nad wodę **16:35** Sól ziemi **17:00** Modlitwa w Sanktuarium św. Józefa w Kaliszu **19:25** Akademia pro-life **19:30** Przyjaciele i bohaterowie **20:00** Inf. dnia **20:20** Różaniec **20:50** Głos Polski **21:00** Apel Jasnog. **21:20** Inf. dnia **21:40** Polski Punkt Widzenia **22:00** Głos serca **23:00** Pani Mazowsza

eprasa.pl 31f981e1ce

Wcześniej sprawdzano oczyszczalnie i szamba, teraz pod lupę idą kompostowniki

Kolejne kontrole w gminie Wiązów

Gmina Wiązów ogłasza, że jeszcze w lutym tego roku rozpoczną się kontrole nieruchomości, których właściciele zadeklarowali posiadanie przydomowego kompostownika i korzystają z ulgi w opłacie za gospodarowanie odpadami komunalnymi. To kolejny krok sprawdzenia przestrzegania lokalnych przepisów.

WIĄZÓW

Zgodnie z uchwałą Rady Miasta i Gminy Wiązów, właściciele nieruchomości jednorodzinnych, którzy kompostują bioodpady w przydomowych kompostownikach, mogą liczyć na miesięczną ulgę w wysokości 7 zł od każdego mieszkańca. Ulga ta jest możliwa jedynie pod warunkiem rzeczywistego kompostowania bioodpadów na nieruchomości, co będzie kontrolowane przez upoważnionych urzędników.

Kontrole będą sprawdzać przede wszystkim:

Faktyczne posiadanie kompostownika – sprawdzenie, czy kompostownik rzeczywiście znajduje się na terenie nieruchomości.

Zgodność z deklaracją – kontrola, czy bioodpady są rzeczywiście kompostowane w przydomowym kompostowniku.

Warto podkreślić, że firma odbierająca odpady nie będzie odbierała odpadów BIO z nieruchomości, które zadeklarowały posiadanie kompostownika i kompostowanie wszystkich bioodpadów. Mieszkańcy powinni zachować więc szczególną ostrożność i zgodność z deklaracjami.

Co grozi za nieprzestrzeganie zasad?

Jeśli właściciele nieruchomości nie będą przestrzegać deklaracji dotyczącej kompostowania, mogą stracić prawo do ulgi. W takim przypadku zostanie nałożona pełna opłata za gospodarowanie odpadami komunalnymi.

Kontrola szamb i oczyszczalni ścieków

Warto przypomnieć, że kilka miesięcy temu w gminie Wiązów zapowiedziano przeprowadzenie podobnej akcji kontrolnej. Dotyczyć miała przydomowych szamb i oczyszczalni ścieków. Urzędnicy mieli sprawdzić stan faktyczny funkcjonowania tych systemów w gospodarstwach domowych oraz zweryfikować, czy mieszkańcy posiadają dokumenty potwierdzające odbiór nieczystości przez odpowiednie firmy. Do tej pory wyniki tych kontroli nie zostały opublikowane w mediach społecznościowych gminy.

AK

Karty Aglomeracji Wrocławskiej trafiły do mieszkańców kilku gmin naszego powiatu

Z kartą będziesz miał taniej

Mieszkańcy kilku gmin powiatu strzelińskiego otrzymali właśnie Karty Aglomeracji Wrocławskiej, które upoważniają do uzyskania zniżek w wielu popularnych obiektach rekreacyjnych i edukacyjnych. Dzięki współpracy z Aglomeracją Wrocławską, lokalne społeczności będą mogły korzystać z atrakcyjnych ofert przez cały rok.

POWIAT

Gmina Strzelin jest jednym z pierwszych samorządów w powiecie, które wprowadziły Karty Aglomeracyjne. Mieszkańcy tej gminy otrzymają aż 3900 kart, które upoważniają do uzyskania 50% zniżki w 19 popularnych obiektach rekreacyjnych i edukacyjnych, w tym m.in. wrocławskim zoo czy aquaparku. Karty będą rozdawane podczas wydarzeń i inicjatyw organizowanych przez gminę, a także w punktach dystrybucji. Karty przekazane zostały w ratuszu przez prezesa Aglomeracji Wrocławskiej, Tomasza Wiślińskiego, na ręce burmistrz Doroty Pawnuk.

Wiązów – 1200 kart dla mieszkańców

Gmina Wiązów otrzymała 1200 kart Aglomeracji Wrocławskiej, które będą dystrybuowane wśród mieszkańców. Burmistrz Jerzy Krochmalny oraz sekretarz Agnieszka Puzyniak odebrali karty osobiście od prezesa Aglomeracji Wrocławskiej, Tomasza Wiślińskiego. Karty trafią do lokalnych klubów sportowych, stowarzyszeń, przedszkoli i szkół. Dystrybucja kart rozpocznie się niebawem, a mieszkańcy będą mogli korzystać z nich w wielu obiektach na terenie Wrocławia i okolic. Szczegóły dotyczące przekazania kart będą dostępne w lokalnych komunikatach.

Borów – Karta Aglomeracyjna po raz czwarty

Mieszkańcy gminy Borów po raz czwarty będą mieli okazję skorzystać z Karty Aglomeracyjnej. W ramach tej inicjatywy, mieszkańcy gminy będą mogli uzyskać 50% zniżki w wybranych atrakcjach, takich jak wrocławskie zoo czy aquapark. W poniedziałek, 17 lutego, w Urzędzie Gminy Borów, prezes Aglomeracji Wrocławskiej, Tomasz Wiśliński, przekazał karty na ręce wójta gminy Borów, Waldemara Grochowskiego.

***

Karty Aglomeracji Wrocławskiej to wyjątkowa okazja dla mieszkańców gmin powiatu strzelińskiego, aby skorzystać z licznych zniżek na atrakcje rekreacyjne i edukacyjne. Strzelin, Wiązów i Borów to kolejne gminy, które zyskały możliwość oferowania swoim mieszkańcom takich udogodnień. Zniżki obejmują wrocławskie zoo, aquapark oraz wiele innych popularnych miejsc. Dystrybucja kart rozpocznie się wkrótce, a szczegóły będą dostępne w komunikatach lokalnych.

Karty Aglomeracyjne trafiły też do pozostałych gmin naszego powiatu.

AK

eprasa.pl 31f981e1ce

Wtargną, żeby dokonać podboju i tego podboju dokonają, zasiedlając północną przestrzeń swoimi potomkami...

Problem islamizacji Europy

W niedzielę, 16 lutego, w Gminnym Ośrodku Kultury w Przewornie odbyła się prelekcja zatytułowana „Problem islamizacji Europy", którą wygłosił prof. Tadeusz Marczak, naukowiec pochodzący ze

Profesor Tadeusz Marczak (na pierwszym planie) nie unikał trudnych tematów związanych z polityką międzynarodową. Obok ks. dr hab. Tomasz Błaszczyk

PRZEWORNO

Wydarzenie zostało zorganizowane przez Klub Piastowski „Myśląc Polska" oraz Klub Społeczno-Polityczny „Spotkanie i Dialog". Wykład zainaugurowało wystąpienie ks. dr hab. Tomasza Błaszczyka, proboszcza parafii w Przewornie, który również jest założycielem klubu „Myśląc Polska". Jego przemówienie, opublikowane w ostatnim wydaniu „Słowa Regionu", stanowiło wprowadzenie do głównego tematu spotkania. Poniżej przedstawiamy streszczenie wykładu profesora oraz relację z dyskusji, która wywiązała się po jego wystąpieniu.

Postępująca islamizacja Europy

Na początku wykładu prof. Tadeusz Marczak podziękował księdzu profesorowi Błaszczykowi za zaproszenie i za ciepłe słowa. Wspomniał, że choć nie urodził się w Strzelinie, to jego dzieciństwo i młodość związane były z tym miastem. Mówił również o swojej drodze zawodowej, zaznaczając, że mimo iż nie pchał się na świecznik, to jego życie zawodowe pełne było nieoczekiwanych zwrotów, takich jak próby wyborcze, które pozwoliły mu zrozumieć korelacje między politykami a wyborcami.

Wykład rozpoczął od stwierdzenia, że temat islamizacji Europy jest jednym z najważniejszych wyzwań współczesnych czasów. – *Mamy do czynienia z postępującą islamizacją Europy, a ostatni pakt emigracyjny przyjęty przez Unię Europejską jest milowym krokiem na tej drodze* – powiedział Marczak. Dodał, że choć pakt ten miał na celu kontrolowanie napływu imigrantów, w rzeczywistości nie jest to rozwiązanie, które mogłoby powstrzymać ten proces.

Profesor Marczak zwrócił uwagę na istotne różnice w podejściu do problemu islamizacji w różnych częściach Europy. – *Mimo iż pakt emigracyjny jest reklamowany jako środek, który miałby wyhamować ten proces, to w rzeczywistości nie jest to prawda. Jest on obecnie szeroko dyskutowany, ale z mojego punktu widzenia to tylko kolejny krok w stronę islamizacji naszego kontynentu* – podkreślił.

Następnie profesor odwołał się do literatury, polecając książkę prof. Marka Chodakiewicza zatytułowaną *„Światy islamu"*, wydaną dwa lata temu. – *Jest to niesłychanie bogata pozycja, mająca 840 stron, ale lektura nie jest wcale nużąca. Jeśli chcecie państwo zgłębić temat islamu i jego wpływu na współczesny świat, to naprawdę warto sięgnąć po tę książkę* – powiedział Marczak.

Wtargną, żeby dokonać podboju...

W trakcie wykładu, prof. Marczak przywołał również kontrowersyjne wypowiedzi przywódców państw muzułmańskich z lat 70. XX wieku, które jego zdaniem, stanowią ostrzeżenie o nadchodzącej islamizacji. W 1974 roku prezydent Algierii, Houari Boumédiène, w przemówieniu na sesji Zgromadzenia Ogólnego ONZ stwierdził: „Kiedyś miliony ludzi z półkuli południowej porzucą swoje miejsce zamieszkania i przeniosą się na północ, ale nie jako przyjaciele – wtargną, żeby dokonać podboju, i tego podboju dokonają, zasiedlając północną przestrzeń swoimi potomkami." Według profesora, słowa te mogą wydawać się ekstremalne, ale w kontekście współczesnych wydarzeń, nabierają one niezwykłej aktualności.

Wykładowca przypomniał także wypowiedź Muammara Kaddafiego, libijskiego dyktatora, który wprost stwierdził, że Europa może stać się kontynentem islamskim. Profesor Marczak zaznaczył, że choć te słowa brzmią jak scenariusz z dystopijnego filmu, to niestety, rzeczywistość może do tego zmierzać.

Zachowanie Europy i rola Polski

W dalszej części wykładu Marczak poruszył również kwestię postawy Europy wobec islamu oraz sytuacji politycznej na naszym kontynencie. Zauważył, że w Europie Zachodniej, zwłaszcza w Niemczech, rośnie liczba imigrantów, w tym muzułmanów, którzy coraz liczniej osiedlają się w państwach Unii Europejskiej. – *Europa staje się kontynentem, w którym coraz trudniej mówić o tożsamości europejskiej, ponieważ kultury muzułmańskie zaczynają mieć coraz większy wpływ na życie społeczne* – stwierdził profesor Marczak.

Podkreślił również, że nasz kraj, mimo trudności wewnętrznych, ma ogromną rolę do odegrania w tej walce. – *Polska jest jak bastion wiary i to nie tylko w sensie religijnym, ale i cywilizacyjnym. To od nas może zależeć, czy Europa zatrzyma tę falę islamizacji* – powiedział Marczak. Profesor wskazał, że Polska może pełnić kluczową rolę w obronie tradycyjnych wartości europejskich i w walce o zachowanie tożsamości kontynentu.

Polska odegrała ważną rolę

Profesor Marczak nie unikał trudnych tematów związanych z polityką międzynarodową, w tym z relacjami z Rosją. Przypomniał o ważnym momencie w historii Polski, kiedy to w 1939 roku, mimo ogromnych trudności, nasz kraj stawił czoła hitlerowskiej agresji. – *W 1939 roku postawiliśmy się Hitlerowi. Jakie były tego skutki? Po sześciu latach Berlin leżał w gruzach. Oczywiście, okupiliśmy to ogromnymi stratami, ale to my, Polacy, byliśmy tymi, którzy zatrzymali Hitlera* – mówił profesor, dodając, że choć nie udało się uniknąć okupacji sowieckiej, to i tu Polska odegrała ważną rolę w upadku ZSRR.

Zwrócił również uwagę na strategię, jaką stosowała Polska w walce o swoją suwerenność i o przyszłość Europy. – *Polska ma ogromny potencjał. To właśnie dzięki solidarności i papieżowi Janowi Pawłowi II udało nam się obalić komunizm. Teraz musimy zrobić wszystko, aby obronić naszą tożsamość przed islamizacją* – stwierdził.

Nie możemy pozwolić...

Po wykładzie odbyła się dyskusja, w której uczestnicy poruszyli kwestie związane z polityką imigracyjną i rosnącą liczbą muzułmanów w Europie. Jeden z uczestników spotkania podkreślił, że problem islamizacji jest przedstawiany w mediach w sposób bardzo pozytywny, a rzeczywistość jest znacznie bardziej złożona. – *Nie możemy pozwolić na to, aby nasze społeczeństwa zostały zdominowane przez obce kultury. To nie jest kwestia uprzedzeń, ale obrony naszych tradycji i wartości* – powiedział Marek Czerwiński, były starosta strzeliński. Profesor Marczak odpowiedział, że to właśnie Polska, dzięki tradycji katolickiej, może być ostatnim bastionem obrony przed tym zjawiskiem.

Zgodził się również z opinią, że w obliczu rosnącej liczby imigrantów, konieczne jest bardziej zdecydowane działanie ze strony państw członkowskich Unii Europejskiej. – *Nie możemy pozwolić, aby Europa stała się kontynentem islamskim. Musimy działać, zanim będzie za późno* – podsumował profesor.

Spotkanie zakończyło się podziękowaniami za aktywny udział w dyskusji oraz zaproszeniem na kolejne wydarzenie, które odbędzie się 9 marca, z udziałem płk. prof. Mieczysława Strusia, który poruszy temat sytuacji militarno-społecznej w czasach św. Andrzeja Boboli.

Niebawem na stronie internetowej sloworegionu.pl oraz kanale YouTube naszego tygodnika dostępny będzie zapis filmowy całego spotkania.

Wojciech Cerkowniak

eprasa.pl 31f981e1ce

Kolejna edycja Festiwalu Piosenki Harcerskiej i Turystycznej w Białym Kościele

Muzyczne serce harcerzy

STRZELIN

W piątek, 21 lutego, w Publicznej Szkole Podstawowej im. Aleksandra Kamińskiego w Białym Kościele odbył się III Powiatowy Festiwal Piosenki Harcerskiej i Turystycznej. Konkurs, skierowany do uczniów i harcerzy szkół podstawowych, miał na celu nie tylko rozwój aktywności twórczej młodzieży, ale także integrację oraz propagowanie muzyki harcerskiej i turystycznej.

Festiwal zainaugurowali wspólnie Halina Drozdalska, dyrektor PSP w Białym Kościele, oraz Ryszard Gacek, komendant Hufca Łagiewniki. Imprezę poprowadzili harcerze z 18 Drużyny Harcerskiej Ogniki, Weronika i Wojciech. Uczestnikami festiwalu byli uczniowie i harcerze następujących szkół z gminy Strzelin: PSP nr 3 im. Żołnierza Polskiego, PSP nr 4 im. Tadeusza Kościuszki oraz PSP nr 5 im. Bolka I Świdnickiego.

Festiwal odbył się w dwóch kategoriach: zespoły oraz soliści, a zadaniem uczestników było przygotowanie dwóch piosenek – jednej harcerskiej i jednej turystycznej. Uczestnicy zaprezentowali wysoki i wyrównany poziom, co utrudniło decyzję jury w przyznawaniu miejsc. Podczas oceny brano pod uwagę takie aspekty jak muzyczną aranżację, dykcję i ogólną prezentację sceniczną.

Laureaci III Powiatowego Festiwalu Piosenki Harcerskiej i Turystycznej:

Kategoria solistki klasy I-III:

I miejsce – Oliwia Prucnal oraz Natasza Nowicka (PSP nr 3 w Strzelinie)

Kategoria solistki klasy IV-VIII:

I miejsce – Wiktoria Staniec oraz Kornelia Kubik (PSP nr 3 w Strzelinie)

Kategoria zespół klasy I-III:

I miejsce – Zespół „Małe Bandytki" (PSP w Białym Kościele)

Kategoria zespół klasy IV-VIII:

I miejsce – Zespół Muzyczne Alfy (PSP nr 4 w Strzelinie)

II miejsce – Zespół wokalny BIM-BOM (PSP nr 3 w Strzelinie)

III miejsce – PSP nr 5 w Strzelinie oraz 18 DH OGNIKI z PSP w Białym Kościele

Nagrody zostały wręczone przez sekretarza gminy Strzelin, Kazimierza Nahajło, oraz dyrektor Halinę Drozdalską. Po ogłoszeniu wyników i rozdaniu nagród, uczestnicy wspólnie zaśpiewali tradycyjną harcerską piosenkę „Stokrotkę", co stało się już tradycją festiwalu.

Szczególne podziękowania skierowano do Burmistrz Miasta i Gminy Strzelin za ufundowanie nagród oraz do Rady Rodziców, która zadbała o przygotowanie słodkiego poczęstunku dla uczestników.

W trakcie festiwalu nie zabrakło wspólnych zabaw, pląsów i harcerskich piosenek. Uczestnicy, bawiąc się w atmosferze pełnej radości i wspólnego śpiewu, udowodnili, że muzyka ma moc łączenia i integrowania.

Gratulujemy wszystkim laureatom i zapraszamy już teraz na kolejną edycję festiwalu!

Opracował Andrzej Kaczmarek

Pamiątkowe zdjęcie uczestników festiwalu. Fot. PSP im. Aleksandra Kamińskiego w Białym Kościele

Szykuje się wielkie pompowanie i kopanie!

WIĄZÓW

Już za kilka dni na małych stawach wyrobiska Kalinowa w gminie Wiązów mogą ruszyć prace związane z pogłębianiem znajdującego się tam stawu. Prace mają dotyczyć jednego z dwóch mniejszych zbiorników, który w ostatnich latach mocno zarósł i się zamulił. Wędkarze ze stowarzyszenia „Nasza Woda" chcą, aby ten niewielki zbiornik stał się kolejnym atrakcyjnym wędkarsko akwenem, będącym w zarządzie stowarzyszenia.

Planowane prace przewidują przepompowanie wody z jednego zbiornika do stawu obok, zabezpieczenie znajdujących się w nim ryb, a następnie wyczyszczenie zbiornika przy pomocy koparek. O tej inwestycji rozmawiano na ostatnim walnym zebraniu, które odbyło się w ubiegłym roku. Na ten cel w kasie stowarzyszenia zabezpieczona jest odpowiednia kwota.

Takie prace i na taką skalę w naszym powiecie są rzadkością. Podobna, choć większa, inwestycja kilka lat temu była prowadzona na dolnym stawie w Białym Kościele.

O przebiegu prac będziemy informować na bieżąco.

AK

Staw, który ma być czyszczony, obecnie jest w znacznym stopniu zarośnięty i zamulony. Fot. Stowarzyszenie „Nasza Woda"

Tel. 604 216 159
REZYDENCJA LAWENDOWA
57-100 Strzelin
rezydencja.lawendowa@o2.pl
SZCZAWIN,
ul. Borowska 24
Witamy w
DOMU DLA SENIORÓW:
w Rezydencji Lawendowej

SZANOWNI PAŃSTWO! Zapraszamy do Rezydencji Lawendowej

Dom znajduje się w urokliwym, spokojnym miejscu, z dala od miejskiego zgiełku, w otoczeniu własnych sensorycznych ogrodów, wśród pól i zieleni. Zapraszamy osoby starsze, zarówno częściowo sprawne, jak i wszystkie osoby wymagające opieki. Naszym Mieszkańcom - w kameralnej, rodzinnej atmosferze- zapewnimy całodobową opiekę. Osobom samodzielnym, wymagającym niewielkiej pomocy **oferujemy mieszkania wspomagane.**
W naszym domu będziecie Państwo mogli skorzystać z 4-tygodniowego pobytu próbnego.
To właśnie my zaopiekujemy się Wami mocno TAK...!!!

Naszym Mieszkańcom oferujemy:
- pomieszczenia przystosowane dla osób niepełnosprawnych,
- przestronne pokoje (1-os, 2-os, 3-osobowe), wszystkie umeblowane, niektóre z balkonami oraz z wyjściem na taras, w każdym pokoju TV oraz WiFi,
- wygodne, przestronne łazienki z prysznicami i WC,
- nowoczesny system przywoławczy,
- dostęp do lekarza rodzinnego i lekarzy specjalistów,
- opiekę pielęgniarską i dietetyczną,
- rehabilitację i fizjoterapię,
- różnorodną terapię zajęciową (m.in. plastyczną, muzyczną , biblioteczną),
- spacery i wycieczki,
- udział w przedstawieniach teatralnych i wystawach,
- zajęcia w ogrodzie (możliwość uprawy własnego ogródka),
- do dyspozycji Mieszkańców - altana i grill w ogrodzie,
- kontakt ze zwierzętami,
- możliwość korzystania z usług fryzjera i kosmetyczki,
- opieka duszpasterska.

W trosce o dobrą kondycję fizyczną i psychiczną nasi Mieszkańcy mogą czerpać z natury, to co najlepsze. Dlatego w ofercie naszych Domów znajdują się także: Tężnie Solankowe, nawiązując do 300 -letniej tradycji lecznictwa z wykorzystaniem właściwości soli, pomogą naszym Mieszkańcom w walce ze schorzeniami układu oddechowego, krwionośnego i nerwowego. Roztwór soli jodowo-bromowej stosowany w naszych Tężniach będzie działał przeciwzapalnie i antyseptycznie. Dzięki terapii solankowej nasi Mieszkańcy znajdą się niezwykle blisko natury i będą mogli czerpać jej dobrą leczniczą energię! Oferujemy smaczne i zdrowe wyżywienie (5 posiłków dziennie) z uwzględnieniem indywidualnych diet.

eprasa.pl 31f981e1ce

Uwaga – cyfra w nawiasie, po ogłoszeniu, oznacza numer gazety w roku 2024, w której po raz pierwszy opublikowano jego treść. Każde ogłoszenie publikujemy w dwóch numerach gazety.

MOTORYZACJA
SAMOCHODY MOTORY

sprzedam, kupię:

*Sprzedam samochód osobowy marki ford fokus rok produkcji 2004, poj. Silnika 1,6 benzyna+gaz, stan techniczny dobry. Cena 5,5 tys. do negocjacji, tel. 609 851 223 (08-09)

*Sprzedam skuter „piaggio - x8 - 125cm3" sprawny, zarejestrowany, 4-sów, chłodzony cieczą, duża szyba. Tel. 604 522 499 (07-08)

*Sprzedam samochód skoda octavia 1.9 TDI 2006 r. 4 × 4, 6 biegów, bogato wyposażona, w moich rękach od 12 lat, regularnie serwisowana. Cena 13800 zł do negocjacji, Tel. 609 985 760 (07-08)

*Sprzedam samochód osobowo-terenowy Grand Vitara pięciodrzwiowy, diesel. Rok produkcji 2006, cena 12 tys. do uzgodnienia. Przegląd do 17.01.2026 r. ubezpieczenie do 29.08.2025 r. Kontakt po godzinie 18.00, tel. 71 39 20 074, 508 442 362 (07-08)

*Sprzedam samochód Mercedes Sprinter diesel rok 2002. Sprawny technicznie, nowy: akumulator, końcówki drążków, wentylator, hak holowniczy. Sprzedam z pełnym towarem do dalszej sprzedaży – spis towaru posiadam, co znajduje się w samochodzie. Na samochód mogę dać gwarancję, samochód jest ubezpieczony, cena 14 000 zł. Wiązów, tel. 601 878 560 (04-09)

* Sprzedam audi 80 b4, 1992 r., 2.0 benzyna, gaz, Przeworno, cena do uzgodnienia, tel. 669 091 179 (*)

CZĘŚCI SAMOCHODOWE

sprzedam, kupię:

*Sprzedam felgi stalowe do polo, skody, seata 5jx14H2 komplet 4 szt. nieużywane. Oryginalne dołożę bezpłatnie łańcuchy śniegowe. Cena do negocjacji, tel. 602 450 170 (07-08)

*Sprzedam klosze do różnych typów samochodów. Wiązów, tel. 601 878 560 (04-09)

*Sprzedam błotniki do Trabanta i wlot powietrza. Wiązów, tel.601 878 560 (04-09)

*Sprzedam lampy do fiata 126p i klosze tylne. Wiązów, tel. 601 878 560 (04-09)

SPRZĘT ROLNICZY
MASZYNY, CIĄGNIKI, PRZYCZEPY, URZĄDZENIA ITP.

sprzedam, kupię:

*Sprzedam ciągnik ursus c-360 rok 1984 pierwszy właściciel, Strzelin. Kontakt po 19.00 tel. 739 034 248 (08-09)

*Sprzedam gruber rabewerk na sprężynie dmuchawa Strzelin. Kontakt po 19.00 tel. 739 034 248 (08-09)

*Sprzedam przyczepę rolniczą wywrotka na 2 strony na niskich kołach (kaczka) w bdb. stanie. Pełna dokumentacja, rej. + ubezp. Tel. 607 802 876 (08-09)

*Sprzedam rozsiewacz kverneland exacta hl 2800 litrów, 24 metry, 2015 rok, mało używany, oświetlenie + plandeka. Wiązów, Tel. 668 111 609 (08-09)

*Strzedam przyczepę HL-8011. Ładowność 8500kg. Hamulce hydrauliczne i powietrzne. Stan dobry. Tel. 606 577 470 (07-08)

*Sprzedam przyczepę „kaczuszka" na niskich kołach. Zarejestrowana i ubezpieczona. Tel. 606 577 470 (07-08)

*Sprzedam pług obrotowy 3 skibowy. Stan dobry. Tel. 606 577 470 (07-08)

*Sprzedam graber z wałem, szer. 3 metry. Stan dobry. Tel. 606 577 470 (07-08)

* Sprzedam przyczepę „Piława", zarejestrowana, sprawna. Kultywatory 2 szt. brony 5 szt. grabiarkę konną. Tel. 604 522 499 (07-08)

*Sprzedam przyczepę Sanok D-47A wywrotka, burty z zakładkami, cena 8 tys. do uzgodnienia. Tel. 71 39 20 074, 508 442 362 (07-08)

*Sprzedam przyczepę Sanok D-46 skrzyniowa, w bardzo dobrym stanie, cena 4,5 tys. do uzgodnienia, burty z zakładkami. Tel. 71 39 20 074, 508 442 362 (07-08)

*Sprzedam oponę wraz z dętką rozmiar 320/508 do maszyn rolniczych lub kombajnu, cena 300 zł. Wiązów, tel. 601 878 560 (04-09)

* Kupię stare maszyny rolnicze, pompy wtryskowe- Ursus- Zetor, obciążniki, lampy, zegary, złom, tel. 691 521 758. (27-72)

* Kupię ciągniki, przyczepy i maszyny rolnicze, tel. 602 811 423, 71 39 26 264 (do 54*)

* Sprzedam maszyny rolnicze: ciągnik Ursus C 355, przyczepę, pług, brony, siewnik zbożowy, cyklop, kombajn do ziemniaków, Wiązów, tel. 504 242 032 (*).

BUDYNKI - LOKALE NIEMIEWSZKALNE

sprzedam, kupię:

*Sprzedam pawilon handlowo-usługowy wolnostojący o całkowitej pow. 86 m2 wszystkie media, grunt własny, położony przy stacji PKP i PKS, blisko centrum handlowego, mrówka, lok. poł. ul. Bolka I Świdnickiego 19, tel. 696 872 460 (08-09)

*Sprzedam budynek z kubaturą 100 m2, otynkowany wewnątrz i zewnątrz, działka, na której się znajduje także, garaż blaszak ocieplony, brama uchylna, wykafelkowany, światło jest w budynku i garażu. Cena 180 000 zł. Wiązów, tel. 601 878 560 (04-09)

* Kupię lokal usługowy, tel. 666 855 484 (do 54*).

NIERUCHOMOŚCI MIESZKANIA

wynajem, kupno, zamiana:

*Sprzedam mieszkanie własnościowe 67 m2, bezczynszowe, ogród 4,35ar w Strzelinie. Tel. 667 502 597 (08-09)

*Sprzedam mieszkanie ładne 2 pokojowe w Wiązowie, centrum, ogrzewanie własne gazowe, 1 piętro. Tel. 571 211 832 (08-09)

*Sprzedam kawalerkę na osiedlu w Przewornie, tel. 669 277 027 (07-08)

*Sprzedam mieszkanie w Głębokiej po remoncie, pierwsze piętro. 3 pokoje, 2 piwnice, garaż, działka. Tel. 667 195 315 (06-12)

*Sprzedam mieszkanie w Przewornie, dwa pokoje z kuchnią i łazienką, o pow. 54 metrów kwadratowych, kompletnie umeblowane – można zamieszkać natychmiast. Mieszkanie znajduje się na parterze w budynku czterorodzinnym. Centralne ogrzewanie wspólne, ciepła woda indywidualnie z bojlera elektrycznego. Do tego istnieje możliwość zakupu ogrodu przy budynku o powierzchni 2,5 ara. Tel.

SPRZEDAM
ZIEMNIAKI JADALNE
i drobne
Tel. 602 811 423

604 220 885 (04-09)

* Kupię mieszkanie w Wiązowie 40-70 m2, w stanie dobrym lub do niewielkiego remontu, tel. 665 380 304 (*)

* Kupię lokal usługowy, tel. 666 855 484 (*)

* Kupię kawalerkę w Przewornie lub w Strzelinie, tel. 668 432 077 (*)

* Kupię mieszkanie 2- lub 3-pokojowe na osiedlu w Przewornie, tel.694 043 166 (*)

BUDYNKI - DOMY

sprzedam, kupię:

*Sprzedam 1/2 domu mieszkalnego przy ul. Piłsudskiego 7/1 wraz z ogrodem 7 arów, drzewa owocowe i krzewy. Cena do negocjacji, tel. 691 289 451 (08-11)

*Sprzedam dom w Wiązowie do wykończenia, powierzchnia użytkowa 187 m2 plus poddasze 70 m2, 3 łazienki, 4 pokoje plus poddasze, garaż w bryle budynku, ogrzewanie gazowe. Tel. 667 080 945 (08-09)

*Sprzedam dom, Chociwel gmina Strzelin, 26,61 m2, pokój z aneksem kuchennym, łazienka z brodzikiem, pomieszczenie gospodarcze, wiatrołap. Tel. 606 965 163 (04-11)

*Sprzedam energooszczędny dom, 4 pokoje, ogród i garaż (96 m2) w stanie deweloperskim na pograniczu Strzelin/Szczawin ul. Turkusowa, cena 649 000 zł, tel. 884 419 487 (*)

GARAŻE

sprzedam, kupie:

*Kupię garaż w Strzelinie, tel. 691 780 759 (08-09)

Kupię garaż w Strzelinie, tel. 889 971 887 (51)

GRUNTY, DZIAŁKI

sprzedam, kupię:

*Sprzedam działkę budowlaną 0,23 ha w Gęsińcu przy ul. Stawowej, wszystkie media (uzbrojona). Tel. 607 802 876 (08-09)

*Sprzedam działkę budowlaną w Rochowicach, pow. 30 AR, zjazd z drogi asfaltowej, tel. 667 080 945 (08-09)

*Sprzedam działkę budowlaną 15 arów w Białym Kościele 178 000 zł. Tel. 607 041 079 (05-12)

*Sprzedam działkę budowlaną (dodatkowo funkcja usługowa) 3350 m2 z możliwością podziału na 3, bezpośrednio przy lesie z dwóch stron. Kuropatnik/Kaczów. Tel. 881 465 266 (03-08)

*Sprzedam działki budowlane w Jegłowej o pow. 12 ar ładnie położone. Tel 748 101 063, 734 187 882, proszę dzwonić wieczorem (02-20)

*Sprzedam działkę budowlaną 9,53 ar. Gęsiniec wzgórze parkowe, wszystkie media, droga dojazdowa. Tel. 604 479 854 (02-08)

* Kupię grunty, tel. 692 471 877 (*)

* Przyjmę w dzierżawę grunty orne na terenie Gminy Strzelin, Borów, Jordanów Śl., Kondratowice, Łagiewniki, tel. 603 197 699 (*)

* Sprzedam grunty w okolicach Piotrkowa Borowskiego. Łąki, pole i las, całość 1,86 ha, tel. 666 388 251 (*)

RÓŻNE

sprzedam, kupię:

*Kupię pnie - kłody orzecha włoskiego, akacji, dębu i cisa o długości minimum **120 cm.** Cena od 500zł za m3.

Minimalne średnic pni to:

60 cm – dąb
50 cm - akacja
40 cm – orzech
20 cm – cis
50 cm – niektóre inne twarde liściaste.

Możliwa też **wycinka** rosnących drzew w zamian za drewno wspomnianych gatunków z ewentualną dopłatą.

Materiał musi być zdrowym, bez pleśni, grzyba i próchnicy.

Lokalizacja – powiat strzeliński lub miejscowości przyległe.

Tel. 606 28 64 73 (*)

Bardzo Skuteczne
PRANIE
dywanów i kanap
z dojazdem do Klienta
tel. 789 588 802

*Sprzedam maszynkę do mięsa =32= nowa plus silnik i włącznik do złożenia. Cena 550 zł, tel. 723 620 728 (08-09)

*Sprzedam pampersy dla dorosłych tena slip rozmiar L 120 szt. 4 paczki tanio. Tel. 693 545 314 (08-09)

*Sprzedam balkonik na kółkach z funkcją toalety dwufunkcyjny chodzik składany. Cena 220 zł, tel. 667 993 510 (08-09)

*Sprzedam rower treningowy stacjonarny-orbiterek fitkraft. Cena 200 zł, tel. 667 993 510 (08-09)

*Sprzedam maszynę do szycia „łucznik" - walizkowa. Cena 350 zł, tel. 667 993 510 (08-09)

EM SKUP ZŁOMU
EWA MIRGA
Aktualne ceny zawsze sprawdzisz na stronie www.skup-zlomu.com
Metali kolorowych
Akumulatorów
Makulatury
(obok Osadkowskiego) - Tel: 509-734-083
Oławska 49 - Strzelin

Już otwarty
nowy punkt Żabki
Strzelin, ul. Wrocławska 38
DUŻY PARKING - DOGODNY DOJAZD
6-23/7
żabka
żabka café

eprasa.pl 31f981e1ce

*Sprzedam siano w kostkach, króliki, kaczki francuskie. Tel. 71 39 30 700 (08-09)
*Sprzedam drzewo rozpałkowe, duży worek 80 × 50 cm, suche, czyste, bez kory, dowozimy pod adres. Cena 20 zł worek, tel. 695 341 503 (08-09)
*Sprzedam pełną cegłę bud. Atrakcyjna cena 50% (nowa). Tel.

607 802 876 (08-09)
*Sprzedam magiel elektryczny, technicznie sprawny, cena 2800 zł. Tel. 691 289 451 (08-11)
*Sprzedam pszenicę-czystą, suchą, tel. 604 522 499 (07-08)
*Sprzedam buraki pastewne, tel. 601 619 501 (07-08)
*Sprzedam atlas z ławeczką do ćwiczeń siłowych domowych. Fotele biurowe obrotowe ze skóry naturalnej. Krzesło biurowe konferencyjne. Elektryczny podgrzewacz 5l, cena do negocjacji. Tel. 602 450 170 (07-08)
*Sprzedam piłę do cięcia drzewa poprzeczna 380 V, tarcze 30 cm, silnik 1,5 KW z kablem 16A. Cena 450 zł, stół metalowy samoróbka, tel. 530 150 526 (07-08)
*Sprzedam wersalka + 2 fotele 500 zł do negocjacji. Tel. 789 015 670 (07-08)
*Sprzedam paszę dla kur nioska 17, granulat, worki 25 kg, cena 50/worek. Tel. 691 695 560 (07-08)
*Sprzedam miód lipowy wielokwiatowy spadziowy i inne miody. Tel. 504 115 854 (07-08)
*Sprzedam ziemniaki jadalne „vineta", możliwość dowozu do Strzelina. Tel. 601 619 501 (07-08)
*Sprzedam kury rosołowe, tel. 713 942 070 (07-08)
*Sprzedam drewno kominkowe, twarde gałęziówkę albo metry, tel. 609 139 104 (45-8 2025 r.)
* Sprzedam gitary (kilka do wyboru) elektryczne, akustyczne, tel. 501 315 295 (*)
* Sprzedam sprzęt narciarski, narty, buty, gogle, kijki, pokrowiec na narty, buty rozmiar 44 i 45, tel. 721 980 387 (*)

INNE

*Oddam za darmo gruz, tel. 691 521 758. (27-76)
*Oddam za darmo mleko bebilon 4 junior po 2 roku życia w ilości 1000 g (jedno opakowanie). Tel. 888 942 019 (07-08)

OFERTY PRACY PUP

Powiatowy Urząd Pracy w Strzelinie, ul. Kamienna 10, tel. 71 3921981 w. 31 informuje o ofertach pracy:

pozostali robotnicy wykonujący prace proste w przemyśle (1 m-c doświadczenia zawodowego, zdolności manualne, praca w Strzelinie w systemie II zmianowym. Giełda Pracy w dniu 04.03.2025 r. godz. 10:00, pok. nr 9);

nauczyciel chemii na 14/18 etatu (wykształcenie wyższe magisterskie z przygotowaniem pedagogicznym, umiejętność pracy w szkole, kwalifikacje do nauki chemii, praca na czas zastępstwa);

nauczyciel matematyki na 4/18 etatu (wykształcenie wyższe magisterskie z przygotowaniem pedagogicznym, umiejętność pracy w szkole, kwalifikacje do nauki matematyki, praca na czas zastępstwa);

spedytor (wykształcenie średnie ogólnokształcące, biegła obsługa komputera w szczególności WORD, EXCEL, znajomość MS OFFICE, praca w zespole, dyspozycyjność, uczciwość, znajomość języka angielskiego w stopniu zaawansowanym, znajomość rynku transportowego w tym umiejętność obsługi giełd transportowych, mile widziane doświadczenie zawodowe na podobnym stanowisku);

żałobnik (prawo jazdy kat. B, praca w Strzelinie i wg zlecenia);

pracownik ochrony fizycznej (wykształcenie zasadnicze zawodowe, 3 miesiące doświadczenia, aktualne orzeczenie o niepełnosprawności ze stopniem znacznym lub umiarkowanym, prawo jazdy kat. B, miejsce pracy Częstocice);

kasjer-sprzedawca (orzeczenie o stopniu niepełnosprawności, praca w Przewornie);

kierowca transportu międzynarodowego pow. 3,5 T (prawo jazdy kat. C+E, karta kierowcy);

nauczyciel teoretycznych przedmiotów zawodowych – informatyki (wykształcenie wyższe informatyczne);

psycholog ½ etatu (wykształcenie wyższe magisterskie w zakresie psychologii, przygotowanie pedagogiczne, praca w Strzelinie);

psycholog (wykształcenie wyższe magisterskie w zakresie psychologii, przygotowanie pedagogiczne, praca w Skoroszowicach);

mechanik samochodowy (wymagane umiejętności techniczne);

elektryk-operator biogazowni (wykształcenie min. zawodowe – elektryk, elektronik, min. 1 rok doświadczenia w zawodzie, umiejętność czytania schematów elektrycznych, mile widziane uprawnienia SEP do 1kV);

automatyk – operator biogazowni (wykształcenie średnie techniczne – automatyka, mechatronika, min. 1 rok doświadczenia w zawodzie, umiejętność czytania rysunków technicznych, mile widziane uprawnienia SEP do 1 kV);

operator ładowarki i koparki (min. 1 rok doświadczenia zawodowego, uprawnienia na ładowarkę kl. I i koparkę kl. I);

policjant (wykształcenie średnie ogólnokształcące, prawo jazdy kat. B);

oraz wolnych miejscach pracy:

operator produkcji (doświadczenie w pracy na produkcji, dyspozycyjność do pracy zmianowej, zdolności manualne, praca w Strzelinie);

pracownik produkcji (gotowość do pracy III zmianowej, praca w Strzelinie);

Nadodrzański Oddział Straży Granicznej prowadzi nabór na terenie województwa: lubuskiego, wielkopolskiego, dolnośląskiego. Szczegółowe informacje na stronie internetowej: www.nadodrzanski.strazgraniczna.pl lub pod nr telefonu: 68 358 2204, 68 358 2326, 68 358 2261;

Zakład Karny w Strzelinie informuje o naborze kandydatów do służby więziennej na stanowisko strażnika działu ochrony, więcej informacji w ZK w Strzelinie;

Komendant Wojewódzki Policji we Wrocławiu informuje o rozpoczęciu procedury kwalifikacyjne dla kandydatów do służby w policji na terenie województwa dolnośląskiego.

Informacje dotyczące procedury kwalifikacyjnej można uzyskać na stronie internetowej

www.dolnoslaska.policja.gov.pl.

Odeszli:

+ 11 II	Tomasz Kegel	lat 62
+ 12 II	Martijn Hermans	lat 51
+ 14 II	Nadiia Zhuravlova	lat 70
+ 14 II	Danuta Dudycz	lat 74
+ 15 II	Liobov Dolna	lat 86
+ 16 II	Janusz Dudek	lat 77
+ 17 II	Józefa Dudek	lat 74
+ 17 II	Kazimierz Ciesielski	lat 86
+ 17 II	Barbara Bordowicz	lat 83
+ 18 II	Adela Terlecka	lat 75
+ 18 II	Genowefa Kubaszewicz	lat 66
+ 18 II	Irena Kaźmierska	lat 81
+ 19 II	Stanisław Ruchała	lat 74
+ 20 II	Janusz Gigiel	lat 74
+ 21 II	Krzysztof Koprzak	lat 34
+ 21 II	Krystyna Olejniczak	lat 72
+ 22 II	Ramis Osmanów	lat 70
+ 22 II	Czesława Rahl z/d Suchara	lat 81
+ 22 II	Władysław Rybarkiewicz	lat 78
+ 22 II	Stanisław Grabowicz	lat 65
+ 24 II	Zygmunt Komorowski	lat 90

SPRZEDAM MIESZKANIE
w Przewornie
Dwa pokoje z kuchnią i łazienką o pow. 54 metrów kwadratowych, kompletnie umeblowane – można zamieszkać natychmiast. Mieszkanie znajduje się na parterze w budynku czterorodzinnym. Centralne ogrzewanie wspólne; ciepła woda indywidualnie z bojlera elektrycznego. Do tego istnieje możliwość zakupu ogrodu przy budynku o powierzchni 2,5 ara.
Tel. 604 220 885

SŁOWO Regionu
KUPON OGŁOSZENIOWY
kupię | sprzedam | zamienię | wynajmę | dam pracę
Zaznacz tylko jedną z powyższych opcji - niepotrzebne skreśl
opis
Jak zamieścić ogłoszenie:
Ogłoszenia o treści reklamowej (sprzedaż produktów, świadczenie usług itp.) nie są przyjmowane na tym kuponie. W sprawie tego rodzaju ogłoszeń proszę dzwonić pod numer tel. 502 601 247
• Wszystkich zainteresowanych zamieszczeniem ogłoszenia w gazecie informujemy, że treść ogłoszenia przyjmowana jest na tym kuponie wyciętym z gazety (publikowana 2-krotnie nieodpłatnie) Ogłoszenia dostarczane nie na kuponie są płatne 4 złote (publikowane 1-krotnie). Dotyczy to tylko osób prywatnych, nie firm.
• Ogłoszenia zlecane przez podmioty gospodarcze, instytucje itp. - 6 zł netto. Osoby prywatne 4 zł
• Publikowane będą tylko te ogłoszenia, których tekst napisany będzie drukowanymi literami i w ramach jednego kuponu honorowany jest tylko jeden anons.
• Wszelkie informacje dotyczące publikacji ogłoszeń drobnych dostępne są pod numerem tel. 71/796-0-196.

eprasa.pl 31f981e1ce

Znamy rozstrzygnięcia licealiady

STRZELIN

We wtorek, 18 lutego, w sali sportowej strzelińskiego liceum odbył się powiatowy finał licealiady w piłce siatkowej. Uczniowie Centrum Kształcenia Zawodowego i Ustawicznego w Strzelinie pokonali rówieśników ze strzelińskiego ogólniaka 3:0. Siatkarze CKZiU awansowali do finału strefy wrocławskiej Licealiady Młodzieży. Spotkania tego etapu rozegrano 19 lutego w Oławie. Strzelińscy siatkarze pokonali 2:1 licealistów z Oławy i przegrali 1:2 z drużyną EZN Wrocław. Ostatecznie nasi zawodnicy odebrali puchar za drugie miejsce. Kapitanem zespołu ze Strzelina jest Patryk Charęza, siatkarz klubu Tygrysy.

Radosław Kwiatkowski

Siatkarze CKZiU ze Strzelina odnieśli sukces w Licealiadzie Młodzieży

Grali młodzicy, a w Rzeszowie weterani

STRZELIN

Tenisiści stołowi Granitu Strzelin wzięli udział w kolejnych turniejach indywidualnych. W niedzielę, 16 lutego, w Brzegu Dolnym rozegrano Dolnośląskie Grand Prix w kategorii młodzików. Do rywalizacji stanęli czołowi pingpongiści z naszego województwa. Granit Strzelin reprezentowało dwóch zawodników. Dziewiąte miejsce wywalczył Hubert Dębowicz, a na 25 miejscu znalazł się Wojciech Ostrowski. Siedmioro reprezentantów Dolnego Śląska wzięło udział w Grand Prix Polski Masters, które odbyły się w dniach 15-16 lutego w Rzeszowie. Świetnie spisali się zawodnicy Granitu. W kategorii M50 do finału dotarł Zbigniew Sobków, który ostatecznie stanął na drugim miejscu podium. W rywalizacji zawodników M60 brązowy medal wywalczył Grzegorz Jaskulski.

Radosław Kwiatkowski

Zbigniew Sobków na drugim miejscu podium

Weź udział w patriotycznym biegu

STRZELIN

XIII edycja biegu „Tropem Wilczym" w Strzelinie – dołącz do największego biegu pamięci w Polsce!

Już 2 marca (niedziela) w parku miejskim w Strzelinie odbędzie się XIII edycja Biegu Pamięci Żołnierzy Wyklętych „Tropem Wilczym". To największe wydarzenie sportowe o charakterze patriotycznym w Polsce, które co roku gromadzi tysiące uczestników w całym kraju.

Program wydarzenia:

9:00 – Otwarcie biura zawodów i rejestracja uczestników

11:35 – Powitanie zawodników i gości

11:50 – Komunikat o zasadach biegu

12:00 – Start biegu/marszu

12:45 – Podziękowania dla uczestników i wręczenie medali

13:00 – Zakończenie wydarzenia

Jak wziąć udział?

Rejestracja uczestników jest możliwa drogą mailową pod adresem: strzelin.tropemwilczym@gmail.com

Można także zapisać się osobiście w dniu biegu w biurze zawodów w parku miejskim w Strzelinie w godzinach 9:00 – 11:30.

To wydarzenie to nie tylko sportowa rywalizacja, ale także okazja do oddania hołdu Żołnierzom Wyklętym i wspólnego przeżywania historii poprzez aktywność fizyczną.

Kontakt do organizatora: 793 288 962

Nie przegap tej wyjątkowej okazji – pobiegnij razem z nami „Tropem Wilczym"!

AK

Grali rywale

STRZELIN

W sobotę, 22 lutego, rozegrano kolejne mecze Dolnośląskiej Pierwszej Ligi Piłki Siatkowej. Tym razem ekipa Tygrysów Strzelin pauzowała. Lider z Brzegu Dolnego bez problemu pokonał 3:0 Kudowiankę. To właśnie ekipa z Kudowy-Zdroju będzie kolejnym rywalem strzelińskich siatkarzy. Mecz odbędzie się 1 marca na parkiecie rywali. Tygrysy rundę zasadniczą zakończą tydzień później meczem z Faraonem Ziębice, który odbędzie się w Strzelinie. Tygrysy mają na koncie 28 punktów i zajmują trzecie miejsce w tabeli. Podopieczni trenera Roberta Wachuły tracą osiem oczek do lidera z Brzegu Dolnego. Na drugiej lokacie w tabeli znajduje się Mountpark. Cztery najlepsze drużyny rundy zasadniczej wezmą udział w turnieju, który wyłoni nowych mistrzów. Tygrysy są już o krok od tego, żeby zapewnić sobie przepustkę do wielkiego finału. Sezon 2024/2025 wielkimi krokami zbliża się do mety.

Wyniki Dolnośląskiej Pierwszej Ligi Piłki Siatkowej Mężczyzn, 22 II:

Tygrysy Strzelin – pauza

Modeko Brzeg Dolny – Kudowianka 3:0

Kąty Wrocławskie – Adrenalina Sobótka 3:1

Bolesławiec – AS Oleśnica 3:2

MUKS Milicz – Faraon Ziębice 3:0

Tabela Dolnośląskiej Pierwszej Ligi Piłki Siatkowej:

(mecze, punkty, zwycięstwa)

1. Modeko Brzeg Dolny 14 36 12
2. SPS Kąty Wrocławskie 15 35 12
3. Tygrysy Strzelin 14 28 8
4. Adrenalina Sobótka 14 25 9
5. MUKS Milicz 14 23 8
6. Kudowianka Kudowa-Zdrój 15 15 6
7. AS Oleśnica 14 15 4
8. Elektros Bolesławiec 14 14 5
9. Faraon Ziębice 14 1 0

Radosław Kwiatkowski

eprasa.pl 31f981e1ce

Rywalizowali z Zagłębiem Sosnowiec

PRZEWORNO

W sobotę, 22 lutego, w Sosnowcu odbył się VIII Halowy Turniej Oldbojów w Piłce Nożnej im. Andrzeja Jarosika. Do rywalizacji stanęły cztery ekipy: Oldboje Zagłębia Sosnowiec, Bielskie Orły, LKS Witów oraz Oldboje Przeworno. Ekipa z powiatu strzelińskiego zanotowała jedno zwycięstwo i dwie przegrane. Przeworno pokonało Bielskie Orły 6:3. LKS Witów pokonał z kolei naszych piłkarzy 1:5. Bardzo wyrównane było starcie z Zagłębiem. Kibice obejrzeli aż jedenaście goli, a zawodnicy z Sosnowca zwyciężyli 6:5. Bardzo dobrze prezentował się doświadczony bramkarz Paweł Kubat. Najlepszym strzelcem drużyny z Przeworna został Łukasz Kunderman, który zanotował dziewięć trafień.

Radosław Kwiatkowski

Drużyna oldbojów z Przeworna

Nagrodzono najlepszych

STRZELIN

We wtorek, 18 lutego, w strzelińskim urzędzie wręczono puchary i statuetki na zakończenie 18. edycji Halowej Ligi Piłki Nożnej organizowanej przez Strzelińskie Centrum Sportowo-Edukacyjne. Mistrzowski tytuł wywalczyła Strzelinianka, która na podium wyprzedziła drużynę Buła i Spóła oraz Starą Gwardię. Na czwartym miejscu znalazł się Zryw Chociwel. Piąta była Ślęza Księginice Wielkie, a ligową tabelę zamknęli zawodnicy Jubilera Goldmax. Piłkarze z naszego powiatu do rywalizacji w hali powrócili po kilku latach przerwy. Do 18. edycji rozgrywek zgłosiło się sześć ekip, które rywalizowały systemem każdy z każdym. Rozegrano także rundę rewanżową. Nagrody przedstawicielom drużyn wręczyła burmistrz Dorota Pawnuk oraz prezes Strzelińskiego Centrum Sportowo-Edukacyjnego Tomasz Charowski. W wydarzeniu udział wziął radny gminny Jerzy Wójcikiewicz, który w przeszłości również rywalizował w rozgrywkach Halowej Ligi Piłki Nożnej. Organizatorzy wręczyli także nagrody indywidualne. Statuetkę dla króla strzelców odebrał Oskar Dolech, a najlepszym zawodnikiem całej ligi został Maciej Nowak. Obaj reprezentowali Strzeliniankę. Nagrodę dla najlepszego bramkarza odebrał Tomasz Szabłowski z drużyny Buła i Spóła. Podziękowano także sędziom, którzy prowadzili rozgrywki. Arbitrami byli Piotr Bojczuk oraz Krzysztof Niedowóz. Jesienią planowana jest kolejna edycja rozgrywek.

Radosław Kwiatkowski

Piłkarze Strzelinianki zajęli pierwsze miejsce

Maciej Nowak odebrał nagrodę dla najlepszego zawodnika rozgrywek

Pamiątkowe zdjęcie zawodników, którzy otrzymali wyróżnienia

GRUPA psb MRÓWKA
www.mrowka.com.pl
PROSTO SZYBKO BLISKO WSZYSTKO
109 zł/szt.
Taniej z zarejestrowaną kartą PAYBACK
PAYBACK
Cena bez karty PAYBACK 119 zł/szt.
POMPA DO WODY BRUDNEJ SDW 400 S
moc 400 W
Oferta obowiązuje do wyczerpania zapasów. Dostępność towarów należy sprawdzić korzystając z informacji oraz danych kontaktowych sklepu dostępnych na www.mrowka.com.pl. Fotografie mogą odbiegać kolorystycznie od rzeczywistego wyglądu towarów.
Zapraszamy do naszych marketów
BRZEG Włościańska 7
OŁAWA Kutrowskiego 68
STRZELIN Dzierżoniowska 16c

eprasa.pl 31f981e1ce

Drużga w Polskiej Lidze Boksu

STRZELIN

Po 21 latach wreszcie następuje reaktywacja Polskiej Ligi Boksu! W piątek, 21 lutego, w warszawskiej hali Torwar minister sportu i turystyki Sławomir Nitras i prezes Polskiego Związku Bokserskiego Grzegorz Nowaczek oficjalnie ogłosili start rozgrywek, które rozpoczną się 15 marca. Transmisje spotkań kibice obejrzą w Telewizji Polskiej. W spotkaniu inauguracyjnym udział wzięli przedstawiciele MD Boxing Club Strzelin: trener Marcin Drużga oraz jego syn Mike. Pojawiła się także wicemistrzyni olimpijska Julia Szeremeta. Dolny Śląsk w lidze reprezentować będzie Imperium Boxing Wałbrzych. Wałbrzyski zespół wzmocnił pięściarz ze Strzelina Mike Drużga, który walczyć będzie w kategorii wagowej 70 kg. Nasz zawodnik zadebiutuje w nowych barwach w rywalizacji z Legią Warszawa. Starcie zaplanowano na 15 marca. W lidze Imperium Wałbrzych rywalizować będzie z następującymi zespołami: Boxing Team Toruń, Legia Warszawa, CKB Ciechocinek, Golden Team Nowy Sącz, Concordia Knurów, KKB Kielce oraz RKB Wisłok Rzeszów.

– *Do rywalizacji wrócą najlepsze kluby z całej Polski. To bardzo dobra decyzja Polskiego Związku Bokserskiego* – mówi trener MD Boxing Club Strzelin Marcin Drużga. – *Na pewno wpłynie to na rozwój pięściarstwa w naszym kraju, a zawodnikom otworzy drzwi do karier. Pięściarze będą mieli okazję zaprezentować się większej publiczności, dzięki transmisjom w ogólnopolskiej telewizji* – dodaje nasz rozmówca. W lidze udział weźmie osiem drużyn. W każdym meczu zaplanowano po dziewięć pojedynków w różnych kategoriach wagowych. Dzięki lidze ponad 200 zawodników, w tym Mike Drużga, będzie mogło doskonalić swoje umiejętności. Projekt da także możliwość rozwoju boksu kobiecego. Organizator każdego meczu będzie zobowiązany do przeprowadzenia dwóch walk kobiet, za co otrzyma ligowe punkty, a na koniec sezonu gratyfikację finansową.

Radosław Kwiatkowski

Reprezentanci MD Boxing Club Strzelin podczas konferencji w Warszawie. Pierwszy od prawej Marcin Drużga, a trzeci od prawej – Mike Drużga.

Kalibrowali celowniki

POWIAT

W sobotę, 22 lutego, w Kobierzycach piłkarze Strzelinianki rozegrali sparing z WKS-em Wierzbice. Rywale występują w klasie okręgowej. WKS wygrał 4:0, a jedną z bramek zdobył Brazylijczyk Felipe Gomez. W strzelińskiej drużynie zabrakło kilku kluczowych piłkarzy. Ostatnim sparingpartnerem podopiecznych trenera Krzysztofa Rogana przed startem ligi będzie Piast Lutynia. W drugi weekend marca gracze Strzelinianki rozegrają pierwszy, oficjalny mecz w roku 2025. Na boisku ze sztuczną murawą w Strzelinie UKS Karnków rywalizował z ekipą z Ludowa Śląskiego. Drużyna z gminy Borów po pierwszej połowie prowadziła 4:1, aby ostatecznie zwyciężyć efektownie 7:1. Honorowe trafienie dla klubu z gminy Przeworno zanotował Patryk Wiśniewski. UKS do rundy rewanżowej przystąpi w podobnym składzie do tego z poprzedniej rundy. Ludów Śląski ostatni sparing rozegra 2 marca z Orłem Biały Kościół. Także wynikiem 7:1 zakończył się towarzyski mecz Czarnych Kondratowice z Gromnikiem Kuropatnik. Nowym trenerem zespołu z gminy Strzelin został Damian Sobski. 22 lutego jego koledzy nie sprostali przeciwnikom z klasy A. Czarni wygrali efektownie. Była to pierwsza wygrana zespołu z Kondratowic w okresie przygotowawczym.

Radosław Kwiatkowski

Piłkarze z Kondratowic wygrali pierwszy sparing w okresie przygotowawczym

Wrócili do ligowych zmagań

STRZELIN

Po krótkiej przerwie, 22 lutego, do rywalizacji o ligowe punkty powrócili tenisiści stołowi Granitu Strzelin. Drużyna rezerw, która rywalizuje na piątym poziomie rozgrywkowym, na wyjeździe zmierzyła się z klubem Sady Wierzchowice. Strzelińska ekipa wystąpiła w składzie: Julia Zalewska, Szymon Jurek, Michał Nowakowski oraz Filip Muszyński. Grę deblową wygrała para Szymon Jurek – Filip Muszyński. Po grach podwójnych Granit prowadził w meczu 4:2, aby ostatecznie zwyciężyć 10:6. Świetne zawody rozegrał trener Filip Muszyński, który indywidualnie pokonał czterech rywali. Po dwa zwycięstwa zanotowali Szymon Jurek i Julia Zalewska, a jeden punkt dołożył Michał Nowakowski. Granit II awansował na siódme miejsce w tabeli piątej ligi. Tego samego dnia najmłodszy zespół ze Strzelina na siódmym poziomie rozgrywkowym podejmował KU AZS UE V Wrocław. W zespole gości wystąpiła pochodząca z powiatu strzelińskiego Antonina Rogan, która gry w tenisa uczyła się w Granicie. Drużynę ze Strzelina w minioną sobotę reprezentowali: Wojciech Ostrowski, Tobiasz Rozwadowski, Andrzej Ostrowski i Mateusz Stanek. Rywale wygrali 10:4. Dwa zwycięstwa indywidualne zanotował Andrzej Ostrowski, a jednego rywala pokonał Mateusz Stanek. Jeden punkt dołożyła także strzelińska para deblowa Andrzej Ostrowski – Mateusz Stanek. Granit III Strzelin zajmuje trzynaste miejsce w siódmej lidze. W grupie mistrzowskiej trzeciej ligi nasi pingpongiści 22 lutego mieli mierzyć się z Orionem Brandą Szewce, ale starcie przełożono na 3 marca.

Radosław Kwiatkowski

Zwycięski zespół Granitu II Strzelin

Co? Gdzie? Kiedy?

Dolnośląska Pierwsza Liga Piłki Siatkowej Mężczyzn, 1 III:
Kudowianka – Tygrysy Strzelin

III liga tenisa stołowego, 8 III:
Granit Strzelin – KU AZS UE II Wrocław

V liga tenisa stołowego, 1 III:
Granit II Strzelin – Odra Oława

VII liga tenisa stołowego, I III:
Rokita II Brzeg Dolny - Granit III Strzelin

Klasa A, gr. IV, kolejka 16., 8-9 III:
LKS Brożec – Sokół Marcinkowice
Kolektyw Radwanice – Czarni Kondratowice
KS Brochów (Wrocław) – Korona Osiek
Energetyk Siechnice – Sparta Wrocław
KS Żórawina – Strzelinianka Strzelin
Burza Bystrzyca – Rapid Domaniów
GKS Kobierzyce – Wicher Domasław
KP Ludów Śląski – Błękitni Pustków Wilczkowski

Radosław Kwiatkowski

Kino Grażyna repertuar

28.02 piątek	01.03 sobota	02.03 niedziela	03.03 poniedziałek	04.03 wtorek
14.00 Sonik 3. Szybki jak błyskawica 16.00 Kapitan Ameryka. Nowy wspaniały świat (dub) 18.15 Innego końca nie będzie 20.00 Nosferatu	14.00 Sonik 3. Szybki jak błyskawica 16.00 Innego końca nie będzie 17.45 Kapitan Ameryka. Nowy wspaniały świat (napisy) 20.00 Nosferatu	14.00 Sonik 3. Szybki jak błyskawica 16.00 Kapitan Ameryka. Nowy wspaniały świat (dub) 18.15 Innego końca nie będzie 20.00 Nosferatu	16.00 Innego końca nie będzie 17.45 Kapitan Ameryka. Nowy wspaniały świat (napisy) 20.00 Nosferatu	16.00 Kapitan Ameryka. Nowy wspaniały świat (dub) 18.15 Innego końca nie będzie 20.00 Nosferatu

eprasa.pl 31f981e1ce

Polecamy do przeczytania

Święto ognia

Kontynuujemy nasz nowy dział, w którym polecamy Państwu różne ciekawe książki. Dziś ciekawą książkę proponuje Barbara Antes-Skorupska, dyrektor Biblioteki Gminnej w Wiązowie. Jest to bestseler „Święto ognia" Jakuba Małeckiego.

„Święto ognia" w reżyserii Kingi Dębskiej to filmowa adaptacja bestsellera Jakuba Małeckiego, uhonorowanego Nagrodą Literacką im. Norwida. Jest to wyjątkowa i kameralna opowieść o rodzinnej bliskości i radzeniu sobie z przeszłością. Poznaj najnowszą powieść jednego z najbardziej cenionych polskich pisarzy.

Łucja i Nastka to siostry, które próbują poradzić sobie z trudnymi wspomnieniami. Ambitna Łucja ucieka w balet, a jej młodsza siostra przyjmuje rolę obserwatora świata. Kobiety różnią się przede wszystkim pod względem fizycznym. Anastazja ma porażenie mózgowe i jej sprawność jest ograniczona, natomiast Łucja całe dnie spędza na wymagających treningach, dzięki którym stara się być w jak najlepszej kondycji. Jest też Leopold - ojciec dziewczyn, który także zmaga się z przeszłością, zaszywając się w ukochanym miejscu.

Książka „Święto ognia" jest wzruszającą opowieścią o próbie pogodzenia się z przeszłością, aby móc iść naprzód. Pasje i marzenia stają się odskocznią od trudnych wspomnień, które wiszą nad życiem bohaterów, a rodzinne więzi są jedynym ocaleniem. Powieść zostanie zekranizowana przez Kingę Dębską, która będzie odpowiedzialna za reżyserię i scenariusz.

AK

Tłusty Czwartek z przymrużeniem oka

Już w tym tygodniu dzień, w którym obowiązuje jedna zasada - im więcej pączków, tym lepiej. Podobno ich jedzenie zwiastuje szczęście na cały rok. Ale oprócz słodkiego szaleństwa warto dodać do tego dnia odrobinę dobrego humoru. W końcu śmiech to zdrowie, a co więcej - spala kalorie!

"Tylko to, co gotujesz z miłością, jest naprawdę smaczne" Alison Singh Gee

Kronika kulinarna

Kochacie tradycyjną kuchnię? Wolicie innowacje? Pamiętajcie, że to Wy tworzycie tę kronikę!

LUDÓW ŚLĄSKI

Tłusty czwartek to raj dla miłośników słodkości, ale tak jest dopiero od ok. XVI w. Wcześniej w to swoiste pożegnanie zimy, a przywitanie wiosny, a później w świętowanie przed nadejściem Wielkiego Postu jedzono po prostu tłuste potrawy – mięsa, bigosy, a nawet – jak już w poprzedniej kronice wspominałam – pączki z mięsem czy słoniną. Przesąd głosi, że zjedzenie przynajmniej jednego pączka w tłusty czwartek zapewnia pomyślność na cały kolejny rok. Nie jestem przesądna, ale bardzo chętnie podzielę się przepisem, który podała mi Celina Stasienko z Ludowa Śląskiego. Jej wypieki to zawsze pewnik.

Pączki - zdjęcie poglądowe. Te Celinki znikają, zanim ktoś zdąży zrobić im zdjęcie

Pączki Celinki

Składniki: 3 szkl. mąki, 1 szkl. ciepłego mleka, 4 żółtka, 40 g cukru, 25 g drożdży, 1/4 kostki masła, szczypta soli, 2 łyżki spirytusu lub rumu, olej do smażenia.

Sposób przygotowania: Drożdże i 1 łyżkę cukru rozpuszczamy w ciepłym, ale nie gorącym mleku. Pozostały cukier miksujemy z żółtkami na puszystą masę. Do masy dodajemy masło, zaczyn z drożdży, mąkę, sól i spirytus lub rum (żeby pączki nie piły tłuszczu). Wyrabiamy ciasto. Rozwałkowujemy na ok. 1 cm. Wykrawamy szklanką.

Nadzienie tylko dla dorosłych:

Mieszamy na gładką masę 1/4 kostki masła, 0,5 szkl. cukru, 4 łyżki kakao, spirytus lub rum – można delikatnie manewrować proporcjami.

Nadzienie dla wszystkich:

Powidła z róży, marmolada lub dżem.

Na środek wyciętego kółeczka nakładamy łyżeczkę nadzienia i zawijamy brzegi tak, aby powstał pączek. Smażymy na głębokim rozgrzanym oleju aż się zarumienią z obu stron. Wyciągamy na ręcznik papierowy. Można posypać cukrem.

Przepisy od Celiny Stasienko z Ludowa Śląskiego to zawsze strzał w dziesiątkę

Celince dziękuję za przepis, zwłaszcza na nadzienie w wersji dla dorosłych, którego nie znałam.

Jeśli i Wy macie ciekawy – tradycyjny lub innowacyjny – przepis i chcecie się nim podzielić, to przyślijcie go na adres e-mail: przepis@sloworegionu.pl wraz ze zdjęciem i swoim numerem telefonu (tylko do wglądu redakcji), żebym mogła dopytać o szczegóły. Nie macie zdjęcia potrawy? Nie martwcie się – coś wymyślimy.

Sabina Zawer

*Kobieta przeglądając prasę:
- Kochanie, czy Ty wiesz ile trzeba biegać, żeby spalić jednego pączka?
Mąż zdziwiony: - A po jaką cholerę palić pączki?

*Spotykają się dwa pączki i jeden chwali się drugiemu:
- Wiesz, wczoraj zdawałem na studia.
Ten słuchający pyta:
- I co ciężkie były egzaminy?
- Oj, bardzo ciężkie, na uniwersytet, to bardzo, bardzo było trudno, uczyłem się, wiele osób odpadło.
- No, ale ciebie przyjęli?
- No co ty stary, pączka? Na studia?

*W restauracji pan prosi o pączki. Kelnerka przynosi, a facet do niej:
- Za te słodkie pączki całuje panią w rączki.
Chwile później znów woła kelnerkę i prosi o ciasteczka, kelnerka przynosi, a on do niej tak:
- Za te słodkie ciasteczka całuję panią w usteczka.
Po chwili ze stolika obok słychać:
- Panie, zamów że pan wreszcie zupę!

*Mężczyźni są jak pączki.
Jeden brzydki, ale nadziany.
Drugi piękny, lecz beznadziejny.
Trzeciego już konsumuje inna kobieta.
Na czwartego nie zasłużyłaś.
Piąty zbyt tłusty.
A cała reszta i tak wyjdzie ci bokiem.

*Blondynka dowiedziała się, że dziś Tłusty Czwartek i że można kupić trzy pączki w cenie czterech. Weszła do jednego i pyta:
- Czy to u was jest promocja „Trzy pączki w cenie czterech"?
- Niestety, nie u nas.
Po chwili wchodzi do drugiego sklepu i pyta:
- Czy to u was jest promocja „Trzy pączki w cenie czterech"?
- Niestety, nie u nas.
Wkurzona idzie do następnego sklepu i pyta:
- Czy to u was jest promocja „Trzy pączki w cenie czterech"?
- Tak, u nas. - To poproszę dwa!

*Co robi oskarżony w tłusty czwartek?
– Je pączki z adwokatem.

*Podjeżdża facet motorem pod cukiernie, wchodzi i pyta:
- Są paczki?
- Są.
- To poproszę pięć.
Babka daje pięć pączków, facet bierze każdego paczka, otwiera, wyjada dżem i wyrzuca.
- Ma pani jeszcze paczki?
- Mam.
- To poproszę jeszcze dziesięć.
Babka daje następne dziesięć, a facet wyjada z każdego dżem, resztę wyrzuca.
- Pani da jeszcze jedna blachę pączków, albo co tam jedna, pani da jeszcze trzy blachy pączków!
Babka daje trzy blachy pączków i przygląda się, jak facet wpieprza je po staremu.
- Pan to musi pewnie być z Radomia? - mówi do gościa
- Tak, a po czym pani poznała? - pyta się facet
Babka wskazuje na okno i mówi: - Po rejestracji.

Przygotowała Klaudia Laszczyk

NIEZALEŻNY TYGODNIK LOKALNY - SŁOWO REGIONU STRZELIŃSKIEGO

SŁOWO Regionu

Wydawca: Agencja Reklamowo Wydawnicza - **SŁOWO REGIONU STRZELIŃSKIEGO s.c.**
SIEDZIBA REDAKCJI: 57-100 Strzelin, ul. Mickiewicza 8, tel./fax 71/796-0-196
www.sloworegionu.pl, e-mail: redakcja@sloworegionu.pl

Redakcja: Andrzej Kaczmarek - redaktor naczelny, Wojciech Cerkowniak - zast. redaktora naczelnego, Radosław Kwiatkowski (sport), Magdalena Ziółkowska, Jacek Bomersbach, Marta Dorczyńska

Współpraca: asp. Aleksandra Bezrąk (oficer prasowy KPP w Strzelinie), mł. bryg. Jarosław Łuczak (PSP w Strzelinie), Katarzyna Olędzka, Dariusz Stępień,

Korekta: Magdalena Ziółkowska
Grafika: *Katarzyna Kaczmarek*
DZIAŁ REKLAMY: Radosław Sych, 502 601 247, e-mail: reklama@sloworegionu.pl
Dystrybucja: tel. 692 48 77 64
Nakład do 3000 sztuk
Druk: Drukarnia Polska Presse Sp. z o.o., Sosnowiec
Materiałów niezamówionych redakcja nie zwraca. Zastrzegamy sobie prawo do skracania tekstów i zmiany tytułów. Redakcja nie ponosi odpowiedzialności za treść reklam i ogłoszeń.
(TS) *- tekst sponsorowany*

eprasa.pl 31f981e1ce

Ponichtera w zarządzie DZPN!

STRZELIN

W sobotę, 22 lutego, we Wrocławiu odbyło się walne zgromadzenie sprawozdawczo-wyborcze członków Dolnośląskiego Związku Piłki Nożnej. W spotkaniu udział wzięło wielu przedstawicieli klubów z powiatu strzelińskiego. Pojawił się także wicemarszałek województwa dolnośląskiego Wojciech Bochnak. Najważniejszym punktem sobotniego spotkania były wybory nowych władz DZPN. Z ubiegania się o reelekcję zrezygnował Andrzej Padewski, który przez piętnaście lat pełnił funkcję prezesa DZPN. Namaścił on na swojego następcę Łukasza Czajkowskiego, który był wiceprezesem. Okazało się, że Czajkowski nie miał kontrkandydata, więc wybory były formalnością. W głosowaniu wzięło udział 397 delegatów, a na Czajkowskiego zagłosowało 378, przeciw było 13, a 6 wstrzymało się od głosu.

Pierwsza kadencja nowego prezesa DZPN potrwa do 2029 roku. Ponadto Andrzej Padewski, który był prezesem DZPN od 2010 roku, decyzją walnego zgromadzenia DZPN został mianowany Honorowym Prezesem Dolnośląskiego Związku Piłki Nożnej. Do zarządu DZPN powołano dwadzieścia osób. W tym gronie znalazł się prezes Strzelinianki, Grzegorz Ponichtera. – *Decyzję o starcie do zarządu podjąłem po tym, jak otrzymałem propozycję i rekomendację od prezesa Andrzeja Padewskiego oraz wiceprezesa Łukasza Czajkowskiego. To dla mnie wielkie wyróżnienie i ogromna motywacja, bo widzę, że moja praca na rzecz piłki w naszym regionie została doceniona. Ważne jest, żeby nasz region miał swojego przedstawiciela w zarządzie, bo często takie małe kluby mają inne problemy i potrzeby niż zespoły z dużych miast* – mówi Grzegorz Ponichtera.

Prezes Strzelinianki Grzegorz Ponichtera

Łukasz Czajkowski został nowym prezesem DZPN

– *Chciałbym kontynuować to, co robił poprzedni zarząd, bo uważam, że wykonał naprawdę dobrą pracę* – dodaje nasz rozmówca. – *Mam też kilka pomysłów na dalszy rozwój. Szczególnie zależy mi na promocji i rozwoju piłki dziecięcej oraz młodzieżowej. Chodzi o to, żeby jak najwięcej dzieci miało możliwość spróbowania swoich sił na boisku. Im większa liczba dzieci zaangażowanych w sport, tym większa szansa na znalezienie prawdziwych talentów. Ważne jest, żeby odciągnąć najmłodszych od ekranów i zachęcić ich do aktywności fizycznej. Jednym z projektów wspierających te działania są lekcje pokazowe piłki nożnej w szkołach podstawowych na Dolnym Śląsku. Odbyły się już pierwsze pilotażowe treningi, które spotkały się z bardzo pozytywnym odbiorem. To świetna inicjatywa, która promuje zdrowy styl życia. Zależy mi na tym, żeby DZPN był blisko klubów – zarówno tych większych, jak i mniejszych. Ważne jest, aby pomagał im w rozwiązywaniu codziennych problemów i wspierał ich rozwój na każdym poziomie. Tylko wspólnymi siłami możemy budować przyszłość piłki na Dolnym Śląsku* – podkreśla nowy członek zarządu Dolnośląskiego Związku Piłki Nożnej Grzegorz Ponichtera, który jest także prezesem Strzelinianki.

Radosław Kwiatkowski

I Strzelińska Gala Sportu

Wyróżnią gminnych sportowców w towarzystwie polskich gwiazd

STRZELIN

Już w ten czwartek, 27 lutego, Strzelin po raz pierwszy organizuje galę sportu, podczas której uhonorowani zostaną najlepsi sportowcy z gminy. Wydarzenie odbędzie się w Strzelińskim Ośrodku Kultury, w sali widowiskowej, a jego początek zaplanowano na godzinę 17:00. Wstęp na galę jest wolny, co stanowi doskonałą okazję dla mieszkańców, aby osobiście docenić osiągnięcia lokalnych sportowców.

Pływaczka Alicja Tchórz będzie gościem specjalnym Strzelińskiej Gali Sportu

Organizatorami wydarzenia są burmistrz Dorota Pawnuk oraz Strzelińskie Centrum Sportowo-Edukacyjne.

Na gali pojawią się również specjalni goście – Alicja Tchórz oraz Joanna Linkiewicz, które swoją obecnością podkreślą rangę wydarzenia.

Alicja Tchórz to utytułowana pływaczka, mistrzyni Europy i wielokrotna rekordzistka Polski, która reprezentowała kraj na igrzyskach olimpijskich w Londynie (2012) i Rio de Janeiro (2016).

Joanna Linkiewicz, lekkoatletka specjalizująca się w biegu na 400 m, jest wielokrotną mistrzynią i rekordzistką Polski. Reprezentowała Polskę na igrzyskach w Rio de Janeiro (2016) i Tokio (2021), gdzie dotarła do półfinałów.

AK

eprasa.pl 31f981e1ce