sloworegionu.pl

Słowo Regionu

ISSN 1508-7603 nr 4 (1092) rok XXII niezależny tygodnik lokalny 26 stycznia - 1 lutego 2022 r. cena 3,30 zł (w tym 5%VAT)

Borów • Kondratowice • Przeworno • Strzelin • Wiązów • Ziębice

Przebudowa świetlicy w Wyszonowicach pochłonie prawie milion złotych str. 13

Omikron paraliżuje szkoły?

Liczby dziennych zakażeń koronawirusem nie pozostawiają złudzeń, że trwa zapowiadana kolejna fala pandemii. W ostatnim tygodniu w naszym powiecie rekordowo dużo uczniów zostało wysłanych na kwarantannę.

s.12

Załatali, a po tygodniu wyszły nowe dziury

Mimo że droga powiatowa Krzywina – Samborowiczki była naprawiana dosłownie kilka miesięcy wcześniej, to dziś wygląda już tak, jak nic by nie było tu robione. Zastrzeżenia do wykonanych prac i stanu drogi mają nie tylko kierowcy, ale także jedna z gminnych radnych.

s.14

Wójt wezwał do przeprosin. Czy je otrzymał?

Podczas ostatniej sesji znowu doszło do słownego starcia między wójtem Graczem a radnym Krawczyszynem. Ponownie padły mocne słowa, a sprawa może mieć swój finał w sądzie.

s.11

Wkrótce poznamy nowego dyrektora SOK

O stanowisko dyrektora Strzelińskiego Ośrodka Kultury ubiegają się dwie kandydatki. Pozytywnie przeszły pierwszą, formalną selekcję. Mogły się też wykazać w czasie rozmów kwalifikacyjnych. Kiedy poznamy nazwisko faworytki?

s.3

Wpadł do wykopu w centrum miasta... i nasze „śledztwo”

DROGOWCY CUDEM UNIKNĘLI ŚMIERCI

Wystarczyło złamanie przepisów przez kierowcę, słońce świecące w oczy i chwila nieuwagi, by wpaść autem do wykopu tuż przy rondzie

Wszystko wydarzyło się w samo południe tuż przed strzelińskim rondem. Remontowaną ulicą Wolności zaczął jechać pod prąd osobowy samochód. Mija budowlane maszyny, po czym skręca w lewo i wpada do głębokiego, niemal na trzy metry, wykopu w drodze. Mijają długie sekundy, zanim do wszystkich dociera, co się stało.

Jak odkryliśmy w czasie prywatnego „śledztwa”, pewne zaniedbania służb drogowych mogły doprowadzić do większej ilości różnych zdarzeń na tym odcinku. Co było tego powodem?

s.5

Poszukiwanie nowych ujęć wody dla mieszkańców

Czy strzeliński Zakład Wodociągów i Kanalizacji czeka rewolucja? Jakie inwestycje zostaną zrealizowane w najbliższych miesiącach? Czy prowadzone są poszukiwania nowych ujęć wody, aby zaspokoić podstawowe potrzeby mieszkańców gminy?

s.6

Pełne ręce pracy dla policji

Miniony tydzień przyniósł niespotykaną wcześniej w naszym powiecie liczbę osób objętych kwarantanną. Czy objęci nią mieszkańcy przestrzegają narzuconych przepisów? Jak to wygląda w praktyce?

s.7

Na ryby w całym kraju za 250 zł

Wędkarzy w Polsce czeka przełomowa, wręcz historyczna zmiana. Ministerstwo Infrastruktury chce zlikwidować karty wędkarskie, egzaminy na nie, wprowadzić jedną opłatę 250 zł na cały kraj oraz kilka innych rozwiązań.

s.8

Jak z kopciucha zrobić lepszy piec?

s.9

Uwaga!
Mieszkańcy Gminy Kondratowice
Publikujemy harmonogramy odbioru odpadów
Więcej na str. 14-15

WYNAJEM KONTENERÓW
NA ODPADY:
KOMUNALNE
BUDOWLANE
PRZEMYSŁOWE
tel. 791 916 564

PHU BISTAND S.C.
STRZELIN, UL. TARGOWA 21
(BOCZNA UL. WROCŁAWSKIEJ)
kontakt z nami:
tel. 71 39 44 112
kom. 505 056 540
biuro@bistand.pl
BHP
ART. P.POŻ.
- ODZIEŻ
- OBUWIE
- RĘKAWICE
ŚRODKI CZYSTOŚCI, CHEMIA GOSPODARCZA

9 771508 760901 06

eprasa.pl 325bc79fcc

Znaleźli zaginionego 15-latka

WIĄZÓW

We wtorkową noc 18 stycznia strzelińscy dochodzeniowcy przyjęli zgłoszenie o zaginięciu nieletniego. Rodzina poinformowała mundurowych, że 15-latek nie wrócił do domu i nie ma z nim żadnego kontaktu. Ze wstępnych informacji wynikało, że nieletni przed opuszczeniem miejsca zamieszkania twierdził, że w razie potrzeby będzie dostępny pod telefonem komórkowym. Ponadto zobowiązał się, że wróci do godziny 20.00.

- Szybka i sprawna wymiana informacji oraz liczne siły i środki zaangażowane w czynności przyczyniły się do szczęśliwego zakończenia poszukiwań. W środę, 19 stycznia, wcześnie rano kryminalni strzelińskiej jednostki udali się na teren gminy Wiązów, gdzie po wcześniejszym wytypowaniu miejsca pobytu nieletniego wykonali kontrolę. Wskutek tego odnaleziono 15-latka. W związku z podjęciem poszukiwań związanych z samowolnym oddaleniem się nieletniego, o dalszych losach 15-latka zdecyduje sąd rodzinny - wyjaśnia oficer prasowy strzelińskiej policji, mł. asp. Łukasz Porębski.

(IW)

Postawa obywatelska godna podziwu

POWIAT

W trakcie codziennych kontroli drogowych policjanci Ogniwa Ruchu Drogowego sprawdzają stan trzeźwości kierowców. Pomimo działań zakrojonych na szeroką skalę, wciąż na naszych drogach zdarzają się nieodpowiedzialne osoby, które wsiadają za kierownicę na tzw. podwójnym gazie. Nieraz pisaliśmy na naszych łamach o zatrzymaniach, przy których pomagali obywatele.

W czwartek, 20 stycznia, oficer dyżurny strzelińskiej jednostki dowiedział się od zaniepokojonego kierowcy o tym, że odcinkiem drogi krajowej K-39 od strony Brzegu (woj. opolskie) jedzie samochód marki Toyota. Prowadzący miał być pod wpływem alkoholu, gdyż nie potrafił utrzymać prostego toru jazdy. Policjanci zaraz po otrzymaniu zgłoszenia spróbowali zatrzymać uczestnika ruchu. Była nim 57-latka z powiatu brzeskiego. Badanie alkomatem wykazało, że ma prawie 2,5 promila alkoholu w organizmie.

W tym miejscu należy podkreślić, że dzięki właściwej reakcji zgłaszającego interwencję kierowcy, nie dość, że nie doszło do tragedii, to policjanci mogli szybko zareagować na przestępstwo i uniemożliwić dalszą jazdę kierującej.

(IW)

Kolizja goniła kolizję

POWIAT

Ostatnie dni przyniosły sporo pracy strzelińskim policjantom. Regularnie interweniowali oni przy kolizjach drogowych na terenie całego powiatu.

15 stycznia w Kucharzowicach (gm. Wiązów) audi uderzyło w słup energetyczny. Chociaż nawierzchnia była śliska, nie uchroniło to kierującego przed otrzymaniem mandatu.

Dzień później funkcjonariusze pojechali do Chociwela (gm. Strzelin). Tam na łuku drogi wojewódzkiej nr 396 dostawczak renault jechał za szybko i uderzył w prawidłowo jadące audi. W tej sytuacji również nie obyło się bez mandatu.

Teraz przenosimy się do Zielenic (gm. Borów). 17 stycznia kobieta, która jechała toyotą, wpadła do przydrożnego rowu. Teraz musi zapłacić mandat.

18 stycznia policyjny patrol przyjechał na ul. Piłsudskiego w Strzelinie. Funkcyjni ustalili, że volkswagen nie ustąpił pierwszeństwa skodzie, która poruszała się zgodnie z przepisami.

Wracamy na drogę wojewódzką nr 396 (trasa Strzelin-Oława), a konkretnie do Brożca (gm. Strzelin). Auto dostawcze marki Ford jechało za szybko i wpadło do rowu na łuku drogi.

W czwartek, 20 stycznia, mundurowi udali się do Borka Strzelińskiego (gm. Borów). Kierujący ciągnikiem siodłowym marki Mercedes w wyniku niezachowania środków ostrożności podczas cofania uderzył w prawidłowo poruszający się pojazd marki Audi. Oczywiście nie uniknął za to mandatu.

Także 20 stycznia patrol interweniował na parkingu przy Miejscu Obsługi Podróżnych obok autostrady A4. Kierowca ciągnika siodłowego scania z naczepą nieuważnie cofał i uderzył w fiata. Policjanci nałożyli za to mandat.

(IW)

lek. med.
Paweł Jasionowicz
specjalista
KARDIOLOG
·Konsultacje
·EKG ·USG serca
· Holter EKG i RR
PRZYCHODNIA EMA-MED
Strzelin, Gęsiniec
ul. Sosnowa 4 (boczna Staromiejskiej)
tel. rejestracji: 695 683 144

Dyżury aptek

Strzelin

Od 24 do 30 stycznia dyżur pełni apteka „Pod Złotym Lwem" ul. Wolności 1. Od 31 stycznia do 6 lutego dyżur będzie pełnić apteka „Pod paprocią" ul. Rynek 8.

Przerwy w dostawach prądu:

27 stycznia, godz. 07:00-16:00, Boreczek: 4, 3, 22, 21A oraz obręb działek numer 28/2, 76.
28 stycznia, godz. 07:00-16:00, Boreczek: 4, 3, 22, 21A oraz obręb działek numer 28/2, 76.
28 stycznia, godz. 07:00-16:00, Zimnodół
28 stycznia, godz. 07:00-16:00, Nowolesie: 23, 26, 47, 48, 49, 50 i przyległe wraz z działkami.

„Można odejść na zawsze, by stale być blisko"...
Ks. Jan Twardowski

Wyrazy głębokiego współczucia

Dla Pani
Leokadii Pawliszak

Radnej Rady Powiatu Strzelińskiego III i IV kadencji z powodu śmierci

Męża

składa
Zarząd Powiatu w Strzelinie
Rada Powiatu Strzelińskiego

Wyrazy głębokiego współczucia oraz słowa otuchy dla Pana Piotra Majewskiego – Radnego Gminy i Pani Agnieszki Majewskiej – Skarbnik Gminy z powodu śmierci

TATY i TEŚCIA

Składają
Tomasz Gracz Wójt Gminy Kondratowice,
Radni Gminy Kondratowice oraz Pracownicy Urzędu Gminy

Z wielkim smutkiem przyjęliśmy wiadomość o śmierci

Pana Jana Pawliszaka

– wieloletniego lekarza praktyki weterynaryjnej w Prusach.

Wyrazy głębokiego żalu i współczucia Najbliższej Rodzinie składają
Tomasz Gracz Wójt Gminy Kondratowice,
Radni Gminy Kondratowice oraz Pracownicy Urzędu Gminy

Pani
Leokadii Pawliszak
oraz całej Rodzinie wyrazy współczucia w trudnych chwilach po śmierci Męża, Ojca, Dziadka

składają
Zarząd oraz pracownicy Stowarzyszenia Św. Celestyn w Mikoszowie

eprasa.pl 325bc79fcc

To cud, że kierowca Seata nie zginął

Salto w rowie zobaczyła cała Polska

BORÓW

W piątek, 21 stycznia, dyżurny PSP otrzymał zgłoszenie o wypadku na drodze wojewódzkiej nr 395 między Michałowicami a Borkiem Strzelińskim (gm. Borów).

Kierowca samochodu osobowego marki Renault chciał rozpocząć manewr wyprzedzania kolumny pojazdów. Skręcił częściowo na lewy pas, zajeżdżając drogę kierowcy seata, który z tyłu już wcześniej zaczął wyprzedzanie innych aut. Kierowca seata, aby uniknąć zderzenia z renówką, odbił gwałtownie w lewo i złapał grząskie pobocze. Natychmiast stracił panowanie nad pojazdem i wpadł do rowu. Wypadek wyglądał bardzo poważnie. W internecie jest filmik, w którym widać cały jego przebieg. Kierowca zrobił w powietrzu spektakularne salto. Aż dziw bierze, że nie doznał poważniejszych obrażeń. Nagranie tego zdarzenia obiegło ogólnopolskie portale internetowe.

W chwili przyjazdu na miejsce wypadku służb auto leżało w rowie, a za kierownicą seata siedział przytomny mężczyzna. Nie miał widocznych obrażeń ciała. Ruch odbywał się wahadłowo.

Poszkodowany nie był w stanie samodzielnie opuścić auta. Strażacy szybko udzielili mu pierwszej pomocy. Założyli kołnierz ortopedyczny, a także użyli koca termicznego.

Straty szacuje się na ok. 10 tys. zł, a przyczyną wypadku było zajechanie drogi przez kierowcę renault. Dokładne przyczyny zdarzenia ustali policja.

(IW)

Po groźnie wyglądającym locie w powietrzu seat zatrzymał się się w rowie. Foto: Strzelin998

Kandydaci już po pierwszej selekcji i rozmowach

Wkrótce poznamy nazwisko nowego dyrektora SOK?

STRZELIN

O stanowisko dyrektora Strzelińskiego Ośrodka Kultury ubiegają się dwie kandydatki. Pozytywnie przeszły pierwszą, formalną selekcję. Mogły się też wykazać w czasie rozmów kwalifikacyjnych. Kiedy poznamy nazwisko faworytki?

Na początku grudnia został ogłoszony konkurs na dyrektora Strzelińskiego Ośrodka Kultury. Po rezygnacji z tego stanowiska Dariusza Stępnia w jego zastępstwie obowiązki przez ostatnie miesiące pełniła Sylwia Korczyńska – wieloletni pracownik tej instytucji. Do konkursu stanęły dwie kandydatki – Monika Dzienisieńko z Grodkowa oraz Sylwia Korczyńska z Karszowa. Obie panie spełniły wymagania formalne i zostały zakwalifikowane do drugiego etapu konkursu.

– We wtorek, 18 stycznia, odbyły się rozmowy kwalifikacyjne z kandydatkami na stanowisko dyrektora Strzelińskiego Ośrodka Kultury – informuje burmistrz Dorota Pawnuk. *– Nie jest tajemnicą, że do konkursu przystąpiły dwie kandydatki, które w tym dniu miały możliwość omówienia w szczegółach przedstawionych programów działania i odpowiadały na pytania członków komisji konkursowej. Ponieważ procedura konkursowa nie została jeszcze zakończona, na chwilę obecną nie możemy podawać więcej informacji* – dodaje nasza rozmówczyni.

Do konkursu na dyrektora Strzelińskiego Ośrodka Kultury przystąpiły dwie kandydatki

Nazwisko nowego dyrektora Strzelińskiego Ośrodka Kultury poznamy najpewniej już w tym tygodniu. Powinien on rozpocząć pracę w najbliższy wtorek, 1lutego. Swoją funkcje będzie pełnił przez kolejnych siedem lat. Oczywiście, gdy tylko informacja zostanie oficjalnie podana, poinformujemy o wynikach konkursu na łamach naszej gazety.

Magdalena Ziółkowska

eprasa.pl 325bc79fcc

Noga z gazu i pamiętać, że na pasach pieszy ma pierwszeństwo

Słone mandaty za prędkość

POWIAT

Już nie w setkach złotych, a tysiącach trzeba liczyć wysokość mandatów. Policjant będzie mógł ukarać kierowcę mandatem w wysokości 6 tys. zł. Jak sprawa trafi do sądu, może być nawet kilkadziesiąt, a rozmowa prze telefon może być droższa niż telefon.

Jedną z noworocznych tradycji jest podejmowanie zobowiązań. Zwykle dotyczą one palenia papierosów lub regularnego uprawiania sportu. Proponujemy, żeby kierowcy dopisali do tej listy deklaracje, że będą przestrzegać przepisów drogowych. W realizacji tego postanowienia pomóc im może nowy taryfikator mandatów. Ustawodawca podniósł kwoty i to zdecydowanie. Przekraczanie dozwolonej prędkości, korzystanie z telefonu komórkowego jedną rękę, a drugą prowadzenie samochodu, czy pokazywanie pieszemu, kto tak naprawdę ma pierwszeństwo na pasach po prostu nie opłaca się.

- *Nowy taryfikator mandatów obowiązuje od początku roku* – powiedział asp. szt. Robert Deja, Kierownik Ogniwa Ruchu Drogowego KPP w Strzelinie. - *Kwoty mandatów wyraźnie wzrosły, zwłaszcza w przypadku wykroczeń mających największy wpływ na bezpieczeństwo innych użytkowników ruchu* – dodał nasz rozmówca. Nie 500 zł, jak było jeszcze w ubiegłym roku, a maksymalnie 6 tys. zł w przypadku mandatu nakładanego przez policjanta i nie 5 tys. zł, a 30 tys. zł maksymalnie w przypadku sądu. - *Najbardziej wzrosły kwoty mandatów w przypadku przekroczenia dozwolonej prędkości, nieprawidłowego wyprzedzania i wykroczeń wobec pieszych. Wzywając patrol policji do kolizji drogowej ,musimy liczyć się z mandatem w wysokości 1 tys. zł (wcześniej było to 200 zł – red.) i dodatkowo za wykroczenie, które było przyczyną kolizji. We wrześniu wejdą w życie kolejne regulacja prawne dotyczące kierowców. Najważniejsze z nich, o których warto powiedzieć już dzisiaj, to podwojona wysokość mandatu, kiedy wykroczenie popełniło się po raz drugi. I co ważne, nie w ciągu roku od pierwszego, a dwóch lat* – podkreślił asp. Szt. Robert Deja.

Mandaty idą w tysiące

Kierowcy zapewne zapoznali się już z nowym taryfikatorem. Na wszelki wypadek przytoczymy jednak kilka zapisów z nowego taryfikatora. I tak, za przekroczenie dozwolonej prędkości do 30 km/h zapłacimy co najmniej 400 zł, w przedziale 31 - 40 km/h – 800 zł, 41 – 50 km/h – 1 tys. zł. Kwoty mandatów rosną w przedziałach po 10 km/h, a za przekroczenie dozwolonej prędkości o 71 km/h i więcej (!?) mandat wyniesie 2,5 tys. zł.

O nowym taryfikatorze mandatów rozmawialiśmy z asp. szt. Robertem Deją

Droższe będzie również korzystanie z trzymanego w ręku telefonu komórkowego w czasie jazdy. Za tę przyjemność kierowca otrzyma mandat w wysokości 500 zł. Tyle kosztuje może nie najlepszy, ale solidny nowy telefon.

- *Podwyższone zostały również kwoty mandatów za naruszenie zakazu korzystania z drogi przejazdu uprzywilejowanego, czyli tzw. korytarza życia. W tym przypadku kierowcy blokujący przejazd np. karetki pogotowia ratunkowego muszą liczyć się z mandatem w wysokości od 500 zł do 2,5 tys. zł. Natomiast nieustąpienie pierwszeństwa pieszemu na przejściu dla pieszych grozi mandatem w wysokości 1,5 tys. zł. Objeżdżanie opuszczonych zapór na przejazdach kolejowych i wjeżdżanie na przejazd, kiedy zapory są właśnie opuszczane lub podnoszone kosztować będzie kierowcę 2 tys. zł* – przestrzegł kierowców nasz rozmówca.

Statystyki wykroczeń, jakich dopuszczają się kierowcy w powiecie strzelińskim, są jednoznaczne. Najczęstszym wykroczeniem jest przekraczanie prędkości i kierowanie po użyciu lub pod wpływem alkoholu. - *Od pewnego czasu policjanci strzelińskiej drogówki zauważyli, że kierowcy jeżdżą nieco wolniej i zdecydowanie częściej respektują prawo pierwszeństwa pieszych na pasach. Oby ten trend był kontynuowany. Będzie wtedy bezpieczniej na drogach* – uznał asp. Szt. Robert Deja.

Od siebie dodamy, że respektowanie przepisów opłaca się zwłaszcza teraz, kiedy kwoty mandatów tak wzrosły. Ale oczywiście najważniejsze jest nasze bezpieczeństwo.

Jacek Sobko

Wpadł bez uprawnień

STRZELIN

W czwartek, 20 stycznia, mundurowi strzelińskiej jednostki prowadzili wzmożone kontrole drogowe na terenie miasta. Na ul. Bolka I Świdnickiego w Strzelinie policjanci zatrzymali do kontroli kierującego samochodem osobowym marki Volkswagen. Za kierownicą siedział mężczyzna. Sprawdzenie w policyjnych systemach wykazało, że ma aktywny zakaz prowadzenia pojazdów mechanicznych. Teraz za swoje nieodpowiedzialne zachowanie mężczyzna odpowie przed sądem.

(IW)

Przywłaszczył telefon

STRZELIN

W czwartek, 20 stycznia, jeden z mieszkańców powiatu strzelińskiego złożył zawiadomienie w sprawie przywłaszczenia telefonu komórkowego wartego 1 400 zł. Pokrzywdzony powiedział, że do przywłaszczenia doszło w Strzelinie w jednym z lokali gastronomicznych. Kryminalnym udało się znaleźć sprawcę, a był nim 55-letni mieszkaniec naszego powiatu. Nie był w stanie wytłumaczyć swojego zachowania.

W toku prowadzonych czynności sprawca usłyszał zarzut z art. 284 kodeku karnego „Przywłaszczenie", za który grozi kara pozbawienia wolności do 5 lat.

(IW)

Ukradła jedzenie i alkohol

STRZELIN

20 stycznia pracownicy jednego ze strzelińskich dyskontów zatrzymali sprawcę kradzieży. Oczywiście, wezwali na miejsce policję. Mundurowi ustalili, że kobieta (mieszkanka powiatu strzelińskiego) ukradła artykuły spożywcze i alkohol na ok. 50 zł.

(IW)

Podróż rowerem z promilem

STRZELIN

We wtorek, 18 stycznia, policjanci KPP Strzelin zatrzymali rowerzystę, po czym zbadali go alkomatem. 38-latek wydmuchał prawie 0,5 promila alkoholu.

(IW)

Twierdził, że źle się czuje

STRZELIN

We wtorek, 18 stycznia, strażacy interweniowali w jednym z mieszkań na ul. Rynek w Strzelinie. Dowódca akcji zabezpieczony w maskę, ochronne gogle oraz rękawiczki wszedł do mieszkania, aby przeprowadzić rozpoznanie. W mieszkaniu znajdował się poszkodowany. Odmówił on przyjęcia pomocy, twierdząc, że czeka na karetkę. Zgłaszał dodatkowo ból głowy. Przy użyciu czujnika wielogazowego sprawdzono atmosferę pod kątem tlenku węgla. Nie stwierdzono zagrożenia.

(IW)

Kupię miejsce
na Cmentarzu Parafialnym w Strzelinie.
Tel. 602 185 982

eprasa.pl 325bc79fcc

Wpadł do wykopu w centrum miasta

Drogowcy cudem uniknęli śmierci

STRZELIN

Wszystko się wydarzyło w samo południe tuż przed strzelińskim rondem. Remontowaną ulicą Wolności zaczął jechać pod prąd osobowy samochód. Mija budowlane maszyny, po czym skręca w lewo i wpada do głębokiego, niemal na trzy metry, wykopu w drodze. Mijają długie sekundy zanim do wszystkich dociera, co się stało.

Do niebezpiecznego zdarzenia doszło w piątek około godziny 13 na fragmencie remontowanej ul. Wolności, niedaleko ronda. Do wykopu wpadła osobowa honda, którą prowadził starszy mężczyzna. Co jest wyjątkowe w tej sprawie, jechał nią pod prąd, gdyż na remontowanym odcinku ul. Wolności obowiązuje ruch jednokierunkowy, od ronda w stronę ul. Oławskiej. Z relacji świadków i słów samego sprawcy zdarzenia wynika, że oślepiło go słońce i nie zobaczył głębokiego

Kierowca jechał hondą pod prąd i wpadł do głębokiego wykopu tuż przed rondem

Białym kółkiem zaznaczone jest miejsce, w którym w piątek brakowało znaku informującego o kierunku jazdy...

...ale znak ten pojawił się na swoim miejscu już następnego dnia

Faktem jest, że w tym czasie kiedy do zdarzania doszło, słońce miał na wprost, nisko nad horyzontem, a zmienna pogoda sprawiała, że ostre słońce świeciło dokładnie od strony ronda, co mogło wpłynąć na ograniczenie widoczności.

Honda zawisła na lewym boku w wykopie o głębokości 2,5 metra. W miejscu tym chwilę wcześniej znajdowali się drogowcy. Gdyby byli w wykopie w momencie zdarzenia, mogli zginąć. Na szczęście, zarówno pracownikom, jak i kierowcy nic się nie stało, a po godzinie przy pomocy koparki i lawety pojazd został wyciągnięty z wykopu.

Pod prąd, ale winni są też drogowcy

Większość osób, które były na miejscu, zwracała uwagę, że kierujący jechał pod prąd. Jest to prawda, gdyż z posiadanych informacji wynika, że wyjechał z parkingu pod „stokrotką", na którym jest znak nakazujący jazdę w prawo. Niestety, w trakcie krótkiego „śledztwa", jakie przeprowadziliśmy, natrafiliśmy na poważne zaniedbanie drogowców, które mogło być przyczyną innych niebezpiecznych zdarzeń. Okazało się bowiem, że w ten fragment ul. Wolności można było normalnie wjechać, nie łamiąc przepisów. Wszystko za sprawą braku oznaczenie na ul. Mickiewicza, od strony ul. Pocztowej. Po prostu brakowało znaku informującego o możliwych kierunkach jazdy. Tym samym kierujący mogli jechać prosto bądź też skręcić w prawo lub lewo w stronę ronda. Wjazd ulicą Mickiewicza od strony dworca i Lidla miał znaki nakazu o konieczności jazdy w lewo (z parkingu), oraz skrętu w lewo, lub na wprost (od strony dworca).

Brak oznaczenia został naprawiony już następnego dnia i brakujący znak wrócił na swoje miejsce, z którego z nieznanych przyczyn wcześniej zniknął.

***

Całe zdarzenie wywołało w internecie ogromną falę komentarzy. Oberwało się zarówno kierowcy, jak i wykonawcy remontu. Faktem jest, że starszy pan prowadzący hondę raczej nie miał w zamiarze wpadać do ogromnego wykopu i bardzo prawdopodobne jest, że go nie zauważył. Na to też zwrócili uwagę internauci, jak i na to, że mają wiele zastrzeżeń do formy i tempa samego remontu. Były też zdania o złym zabezpieczeniu wykopów.

(AK)

Wykop, w miejscu do którego wpadł samochód miał ponad 2,5 m głębokości, a wcześniej byli tam pracownicy drogowi

Świadkowie zdarzenia zastanawiali się, jak do tego zdarzenia mogło dojść

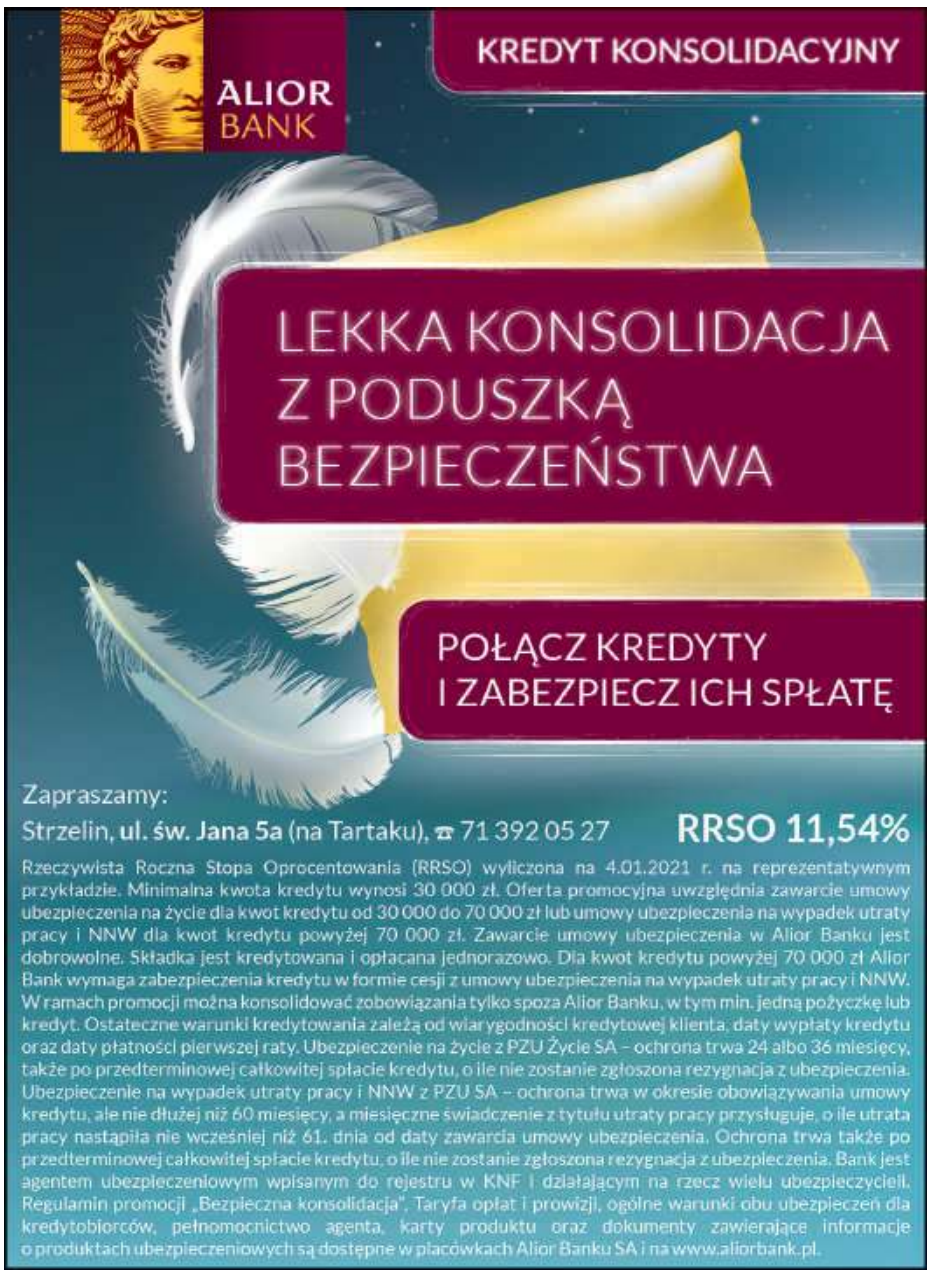

eprasa.pl 325bc79fcc

Prezes strzelińskiego ZWiK o planowanych inwestycjach i remontach...

POSZUKIWANIE NOWYCH UJĘĆ WODY I UDOGODNIENIA DLA MIESZKAŃCÓW

STRZELIN

Czy strzeliński Zakład Wodociągów i Kanalizacji czeka cyfrowa rewolucja? Jakie inwestycje zostaną zrealizowane w najbliższych miesiącach? Czy obecnie trwają poszukiwania nowych ujęć wody, aby zaspokoić podstawowe potrzeby mieszkańców gminy?

W środę, 19 stycznia, odbyło się zdalne posiedzenie Komisji Gospodarki Komunalnej, Rolnictwa i Ochrony Środowiska Rady Miejskiej Strzelina. Po przedstawieniu porządku obrad i przyjęciu protokołu z poprzedniego posiedzenia, przewodniczący Piotr Litwin oddał głos Annie Umińskiej-Woronieckiej, nowej prezes Zakładu Wodociągów i Kanalizacji w Strzelinie, która pełni tę funkcję od 1 stycznia bieżącego roku.

W ramach posiedzenia komisji prezes Umińska-Woroniecka przedstawiła informacje na temat planowanych zadań inwestycyjnych i remontowych w 2022 roku. Jednak nim to nastąpiło przedstawiła się radnym i podzieliła informacjami na temat swojego doświadczenia zawodowego. Przypomniała, że przez osiem lat do końca ubiegłego roku pełniła funkcję przewodniczącej Rady Nadzorczej ZWiK. – *Jestem z urodzenia strzelinianką. Zawodowo byłam związana zarówno z Okręgową Izbą Radców Prawnych, Uniwersytetem Wrocławskim, Wojskową Komendą Uzupełnień, jak i z wykonywaniem zadań księgowości materiałowej w jednej z prywatnych firm* – mówiła prezes Umińska-Woroniecka.

Pompownia wody na Źródlanej?

Następnie Anna Umińska-Woroniecka poinformowała radnych, że w pierwszym kwartale bieżącego roku zarząd strzelińskiego ZWiK-u zaplanował wiele zadań inwestycyjnych do realizacji lub do zakończenia. Swoje wystąpienie prezes podzieliła na pięć obszarów działalności spółki. Jak podkreśliła, kluczowym tematem jest eksploatacja istniejącej sieci wodociągowo-kanalizacyjnej oraz przyszłe i obecne inwestycje. Mówiła m.in. o zrealizowanym już pierwszym etapie budowy kanalizacji w Pławnej/Trześni. Zaznaczyła, że w pierwszych dwóch tygodniach stycznia do ZWiK wpłynęło kilkanaście wniosków mieszkańców tej miejscowości o wydanie warunków przyłączenia. – *To pokazuje, że kanalizacja była kluczowa z punktu widzenia zaspokojenia potrzeb mieszkańców* – mówiła prezes. Wśród poruszanych w czasie posiedzenia tematów znalazły się kwestie związane z trwającym remontem ulicy Wolności w Strzelinie. Umińska-Woroniecka wyjaśniła, że ZWiK buduje tam nową sieć wodociągową. Zaznaczyła, że pod ziemią zostanie stara instalacja, która będzie unieczynniona. – *To, że nie wyciągamy starego wodociągu, wynika z kosztochłonności tego działania oraz z uwarunkowań technicznych* – argumentowała prezes. Prezes ZWiK mówiła także o zleceniu opracowania koncepcji dla pompowni wody w okolicach ulicy Źródlanej w Strzelinie. Inwestycja ma na celu zaopatrzenie w wodę mieszkańców gminy, a koncepcja ma za zadanie określić niezbędne prace projektowe i inwestycyjne.

Posiedzenie komisji odbyło się w trybie zdalnym. Uczestniczyła w nim Anna Umińska-Woroniecka, nowa prezes strzelińskiego ZWiK-u. Obok radny Marek Horodyski, a u góry (od lewej) przewodniczący Piotr Litwin oraz wiceburmistrz Mariusz Kunysz

Odczyty cyfrowe zamiast wodomierzy

Kolejnym poruszonym tematem była cyfryzacja działań spółki. Prezes Umińska-Woroniecka zaznaczyła, że trwa finalizacja prac nad umową w sprawie internetowego dostępu do faktur dla wszystkich odbiorców. Dodała, że są także testowane możliwości wysyłania powiadomień SMS-owych. – *Jesteśmy też na wstępnym etapie wdrażania tzw. systemu płatności masowych, czyli zakładania indywidualnych rachunków bankowych dla naszych odbiorców* – mówiła prezes. Ponadto kontynuowane są prace nad zmianą wodomierzy na tzw. odczyty cyfrowe. Zadanie to jest wykonywane przez pracowników ZWiK.

Umińska-Woroniecka zwróciła także uwagę na fakt, że rozbudowa sieci wodociągowej i kanalizacyjnej zwiększa nie tylko obszar działalności spółki, ale także potencjalną awaryjność istniejących urządzeń. Zaznaczyła, że pojawia się bardzo dużo potrzeb w zakresie ich regeneracji i modernizacji. Kolejnym ważnym tematem jest poszukiwanie nowych ujęć wody lub wskazanie możliwości pozyskiwania większej ilości wody ze źródeł, które są już w zasobie strzelińskiego ZWiK. – *To jest zadanie tak kosztochłonne. Teraz sygnalizuję, że przynajmniej na etapie kwerendy i pozyskania dokumentacji próbujemy to jakoś zracjonalizować* – mówiła prezes Umińska-Woroniecka.

W czasie posiedzenia radni opiniowali także szereg uchwał, które pojawiły się w porządku obrad sesji Rady Miejskiej Strzelina, która odbędzie się we wtorek, 25 stycznia, już po oddaniu tego numeru gazety do druku. Wówczas też wrócimy do podejmowanych przez radnych decyzji.

Magdalena Ziółkowska

Od kogo gmina kupuje paliwo?

WIĄZÓW

Na ostatniej Sesji Rady Miasta i Gminy Wiązów burmistrz Jerzy Krochmalny informował, że gmina ogłosiła II postępowanie na zakup 2500 litrów oleju napędowego. Pierwsze nie rozstrzygnęło się, ponieważ do urzędu nie wpłynęła żadna oferta.

Krochmalny uzupełnił swoją wypowiedź stwierdzeniem, iż gmina kupuje w tym momencie paliwo z tzw. wolnej ręki.

Chcieliśmy dowiedzieć się od kogo i gdzie. W związku z tym do wiązowskiego urzędu wysłaliśmy zapytania w tej sprawie. Jak tylko otrzymamy odpowiedzi, opublikujemy je na łamach Słowa Regionu Strzelińskiego. Mamy nadzieję, że na odpowiedzi nie będziemy musieli czekać tygodniami i Czytelnicy oraz mieszkańcy poznają odpowiedzi na zadanie pytania.

Marek Rychlica

Gmina Wiązów ogłosiła postępowanie na zakup 2500 litrów paliwa. Od kogo kupuje je obecnie?

eprasa.pl 325bc79fcc

Prawie 2000 osób na kwarantannie

Pełne ręce pracy dla policji

POWIAT

Miniony tydzień przyniósł w naszym powiecie niespotykaną wcześniej liczbę osób objętych kwarantanną. Czy objęci nią mieszkańcy przestrzegają narzuconych przepisów? Ktoś to musi sprawdzić. Zadanie to przypadło policjantom. Jak sobie z tak trudnym (ilościowo) zadaniem radzą? Jak to wygląda w praktyce?

- Strzelińscy policjanci nieustannie wspierają służby sanitarne w walce z rozprzestrzenianiem się choroby zakaźnej COVID-19 m. in. poprzez kontrole sklepów wielkopowierzchniowych, lokali usługowo – handlowych oraz kontrolę osób przebywających na kwarantannie – informuje oficer prasowy KPP Strzelin mł. asp. Łukasz Porębski. - *Obecna sytuacja związana z rozprzestrzenianiem się pandemii Covid-19 wymaga od nas wszystkich podejmowania zdecydowanych działań. Najprostszymi z nich są m. in. stosowanie się do obowiązku zakrywania ust i nosa w obiektach zamkniętych oraz zachowanie dystansu społecznego.*

W ostatnim czasie na terenie powiatu odnotowano stały wzrost liczby osób zarażonych i przebywających na kwarantannie. Wobec rosnącej fali zakażeń, a także atakującej nas wszystkich kolejnej groźnej mutacji wirusa, którą medycy nazwali Omikron, wzrosła liczba osób objętych kwarantanną czy izolacją domową. Z posiadanych przez Policję danych wynika, że na dzień 21 stycznia 2022 roku na wykazie objętych kwarantanna domową jest blisko 1800 mieszkańców powiatu strzelińskiego – wyjaśnia oficer.

Policjanci z KPP Strzelin w ubiegłym tygodniu musieli codziennie skontrolować blisko 2000 osób objętych kwarantanną

Jak kontrola wygląda w praktyce?

- Funkcjonariusze, którzy sprawdzają miejsce pobytu osób przebywających na kwarantannie domowej nie mają z nimi bezpośredniego kontaktu, nie wchodzą do domów i mieszkań. Zawsze są to umundurowani policjanci, którzy nawiązują kontakt, wykorzystując dostępne urządzenia telekomunikacyjne lub przez domofon. Kontrolowane osoby wychodzą np. na balkon lub wyglądają przez okno po to, by funkcjonariusze mogli potwierdzić stosowanie się do kwarantanny. Policjanci podczas rozmowy pytają także o stan zdrowia oraz czy osoby te potrzebują pomocy. Zatem apelujemy o rozsądek. Jeśli jesteśmy objęci kwarantanną, to mamy obowiązek być w miejscu kwarantanny. Przypominamy, że kontrola przestrzegania zasad kwarantanny może odbywać się również za pomocą aplikacji „Kwarantanna domowa" – aplikacji, która ułatwia i usprawnia przeprowadzenie obowiązkowej kwarantanny w warunkach domowych – wyjaśnia funkcjonariusz.

(AK)

eprasa.pl 325bc79fcc

Koniec kart wędkarskich. Będzie jedna opłata za wędkowanie w całej Polsce!

Na ryby w całym kraju za 250zł

POLSKA

Wszystkich wędkarzy w Polsce czeka przełomowa, wręcz historyczna zmiana. Ministerstwo Infrastruktury chce w praktyce przejąć to, co do tej pory należało do Polskiego Związku Wędkarskiego i uprościć wędkowanie w Polsce. Zamierza zlikwidować karty wędkarskie, wprowadzić jedną opłatę 250 zł na cały kraj oraz przyjąć kilka innych udogodnień dla wędkarzy.

Jak rewolucję w wędkarstwie ocenią sami wędkarze? To pokażą dopiero konkrety i najbliższe lata

- poinformował wiceminister infrastruktury Marek Gróbarczyk. Informację taką usłyszeli uczestnicy konferencji prasowej Ministerstwa Infrastruktury, jaka się odbyła w miniony piątek. Padły na niej bardzo ważne deklaracje dla miłośników wędkarstwa. Ogłoszono, że powołano Departament Rybactwa, który będzie odpowiadał m.in. za wprowadzenie jednego zezwolenia na połów ryb na terenie całej Polski i jednolitą opłatę wędkarską w wysokości 250 złotych za rok.

Obowiązujące obecnie papierowe karty wędkarskie mają przejść do przeszłości. Pozwolenia będą zintegrowane z platformą mObywatel i dostępne na smartfony.

- Zasadniczą zmianą będzie jedna opłata na wszystkich akwenach będących w administracji Wód Polskich, która wyniesie 250 zł. Chcemy odejść od kart wędkarskich i wprowadzić jedną opłatę, gdyż chcemy skończyć z sytuacją, gdy wędkarz na pozwolenia wydaje tysiące złotych w skali całego kraju. Obecnie każdy okręg wędkarski, czy użytkownik wód działa na własnych zasadach i pobiera opłaty, co zniechęca do uprawiania wędkarstwa –powiedział na konferencji wiceminister.

Powiedział też, że przygotowany program i nowe rozwiązania mają na celu przede wszystkim zmniejszenie kosztów wędkowania, ułatwienie sposobu wędkowania i sposobu otrzymywania pozwoleń wędkarskich oraz popularyzację wędkowania.

Obecnie chcąc wędkować w kilku okręgach, trzeba ponosić spore opłaty (średnio za każdy dodatkowy okręg 100zł). Według nowych przepisów mają zniknąć karty wędkarskie i rejestry połowu ryb

Wiceminister poinformował także, że departament rybacki ma przygotować rozwiązania, które wyjdą naprzeciw wędkarzom i będą promować wędkarstwo. Departament, którego dyrektorem jest Janusz Wrona, będzie też zajmował się zarybianiem.

- W tym roku Wody Polskie przeznaczają 5 mln zł na dodatkowe zarybienia na akwenach i to nie tylko na naszych akwenach. Szeroko zapraszamy do współpracy użytkowników wód, którzy chcieliby się włączyć w ten program - dodał Gróbarczyk.

W planach departamentu jest również odejście od egzaminów na karty wędkarskie.

Wędkarstwo to bardzo przyjemne hobby również dla dzieci. Dotychczas w kołach PZW były młodzieżowe sekcje i opiekunowie. Kto w nowej strukturze przejmie na siebie obowiązek wychowania nowych pokoleń wędkarzy?

***

Czy zatem wszystko już wiadomo? Absolutnie nie, gdyż przepisy nie weszły w życie, a jak wiadomo, „diabeł zawsze tkwi w szczegółach". Otwarte pozostają pytania, kto zadba o ochronę wód, kto konkretnie zadba o odpowiednie zarybianie, bo kwota 5 mln zł rocznie na całą Polskę to kropla w morzu potrzeb. Czy będą organizowane zawody i kto się tym będzie zajmował? Zastrzeżeń do działalności najwyższych władz PZW było wiele, ale czy z problemami, jakie po związku zostaną, uda się uporać nowym państwowym zarządcom?

Pomysł jednej opłaty 250 zł na kraj, koniec papierowych rejestrów i inne uproszczenia na pewno wędkarzom się spodobają. Ważne, by przy realizacji pomysłu nie okazało się, że za kilka lat nasze wody staną się jednym wielkim bezrybiem, nad którym tak naprawdę nikt nie panuje.

(AK)

eprasa.pl 325bc79fcc

Zamiast kopcić i tracić, można zaoszczędzić czas i pieniądze

Jak z kopciucha w 5 minut zrobić lepszy piec

POWIAT

Czy bez jednej złotówki można zamienić tradycyjnego kopciucha na przyjazny dla środowiska piec? Okazuje się, że można i to nic nie kupując, ani nic nie modernizując. Wystarczy zmienić filozofię palenia, a zaoszczędzimy czas, spalimy dużo mniej węgla, a z komina, przy rozpalaniu, przestanie się kopcić jak z parowozu.

Tradycyjne piece węglowe, tak zwane kopciuchy, jeszcze do niedawna były najpopularniejszym źródłem ogrzewania w domach jednorodzinnych w miasteczkach, ale przede wszystkim na wsiach. Na terenach wiejskich prawdopodobnie i dziś są nadal najpopularniejszym, albo jednym z najpopularniejszych kotłów centralnego ogrzewania. Niestety, mają swoje wady, nie są ekologiczne, przez co w Polsce, jak i całej Europie, odchodzi się od tego źródła ciepła. Pominę tutaj całą politykę klimatyczną i nakazy, które się wprowadza. Wspomnę tylko, że od wielu lat przypomina się nam, że wprowadzane stopniowo kolejne europejskie przepisy będą wymuszały na członkowskich krajach zmiany w systemach energetycznych i grzewczych.

Z góry, a nie z dołu

Chciałbym przedstawić, a w zasadzie przypomnieć sposób, o którym kilka lat temu pisaliśmy. Dotyczy on palenia w tradycyjnych kopciuchach, ale sprawi, że zaoszczędzimy sporo węgla, czasu, a podczas rozpalania z komina nie będą się wydobywały wielkie kłęby śmierdzącego dymu. Cała sztuka polega na zmianie sposobu palenia z tradycyjnego na palenie od góry.

Na czym metoda ta polega? Piec przed rozpaleniem należy dokładnie wyczyścić, wybrać z niego popiół, zamknąć przy dolnych drzwiczkach kratkę, tak by węgiel nią nie wypadał. Następnie przez górne drzwiczki załadować go węglem. Węgiel powinien być średniej wielkości (unikać miału). Załadować należy prawie do pełna, pozostawiając jedynie na górze troszeczkę miejsca, by ułożyć tam drewno rozpałkowe. Następnie, właśnie na górze, zapalamy drewno i zamykamy górne drzwiczki. Dolne pozostawiamy uchylone z możliwością regulacji dostępu powietrza, by utrzymać odpowiednią temperaturę na piecu. Tak podpalony wkład zostawiamy aż do całkowitego wypalenia. Trwa to z reguły od 7 nawet do kilkunastu godzin.

Co o tej metodzie mówią osoby, które węglem zajmują się zawodowo? Zapytaliśmy Mieczysław Szczepańskiego ze Składu Opału Statkiewicz w Strzelinie.

Kilka lat temu o metodzie palenia od góry opowiadał nam Piotr Owczarek z Biedrzychowa, pokazując jednocześnie, jak to wygląda w praktyce

Mieczysław Szczepańskiego ze Składu Opału Statkiewicz w Strzelinie potwierdza, że coraz więcej osób przekonało się do palenia metodą od góry. Jednocześnie pokazuje, jaki węgiel do takiego palenia nadaje się najbardziej.

- Klienci, którzy u nas kupują węgiel, coraz częściej o tej metodzie mówią i ją stosują – informuje Mieczysław Szczepański - *Podkreślają, że jest to palenie lepsze i czyściejsze. Są zadowoleni i nie chcą wracać do starej metody. Kiedyś były takie blaszane piecyki, które się załadowywało od góry, zapalało i paliło się w nich przez całą noc. Podobnie jest w zwykłych piecach. Klienci mówią, że po rozpaleniu od góry w ich piecach pali się dłużej, jest czyściej i idzie mniej węgla. Oczywiście, w zależności od pieca różnie to wygląda* – dodaje nasz rozmówca.

Zapytaliśmy pana Mieczysława, jaki węgiel w takiej metodzie sprawdzi się najlepiej. - *Zdecydowanie orzech, bo nie zawiesza się w palenisku tak jak węgiel gruby. Poza tym dobrze wypełnia przestrzeń pieca. Jest też wyrównanej granulacji, co pozwala na duże załadunki i dłuższe palenie. Jednocześnie jest to węgiel w średniej cenie i zawsze dostępny* – podsumowuje sprzedawca.

***

Posiadaczy tradycyjnych pieców zachęcamy, by spróbowali tej metody. Nic ich to nie będzie kosztowało, a jak zobaczą ile korzyści z tego wynika, to nigdy nie wrócą do starej pracochłonnej i nieekonomicznej metody palenia. Zyskają nie tylko sami właściciele takich pieców, ale także sąsiedzi, których przestaną otaczać szare kłęby śmierdzącego dymu.

(AK)

eprasa.pl 325bc79fcc

Ostatni skończył się olbrzymią tragedią. Pamięć o tym ciągle jednak jest żywa

Czy przez Gęsiniec po latach przerwy przejedzie rajd samochodowy?

STRZELIN

Choć to dopiero za pół roku, organizatorzy Rajdu Strzelińskiego chcieli już teraz poznać opinię mieszkańców. Jeden z odcinków specjalnych ma odbyć się w Gęsińcu. Co na to miejscowa społeczność?

We wtorek, 18 stycznia, w świetlicy wiejskiej w Gęsińcu odbyło się spotkanie w sprawie organizacji rajdu samochodowego w miejscowości. Wśród zgromadzonych znaleźli się m.in.: burmistrz Dorota Pawnuk, sołtys Gęsińca Marta Brzezińska, radna Rady Miejskiej Strzelina Agnieszka Ruszek, a także organizatorzy z grupy „Walim Rajdowy".

Jest szansa, że rajd odbędzie się jeszcze w czerwcu tego roku.

- *Chcemy poznać państwa opinię, ale także opowiedzieć, jak miałoby to wyglądać pod względem organizacyjnym. Nasza grupa zajmuje się rajdami już od 8 lat. Staramy się zawsze zachować ostrożność i szacunek dla mieszkańców. (...) Mniej więcej półtora tygodnia przed samą imprezą podajemy godziny zamknięcia drogi na odcinku. Średnio przejazd trwa między 1,5 a 2 godziny. Zdarza się tak, że ktoś musi np. wyjechać o określonej godzinie do pracy podczas trwania odcinka. Mimo że odcinek jest w toku, a drogę zamknięto, to pilot podjedzie o określonej godzinie i poprowadzi mieszkańca, aby ten mógł spokojnie wyjechać* - wyjaśniał Jarosław Dyszkiewicz, dyrektor rajdu.

- Gęsiniec jest regionem nie tylko atrakcyjnym dla mieszkańców, którzy chcą się tu osiedlić, lecz także dla sportowców wszelkiej maści - mówił Zbigniew Stachowski z rady sołeckiej

Marcin Skrzyniarz z Gęsińca uważa, że drogi w miejscowości są za wąskie, aby przeprowadzić taki rajd

Dodał także, że oczywiście na trasach pojawią się kibice. Mogą zdarzyć się sytuacje, że ktoś delikatnie uszkodzi jakiś płotek bądź bramkę. Zaznaczył też, że są to sporadyczne przypadki, jednak dobrze być przygotowanym na tę okoliczność.

- *My na 30 dni przed imprezą przedstawiamy władzom gminy polisę ubezpieczeniową, która obowiązuje na takie szkody* - tłumaczył. Powiedział też, że w newralgicznych miejscach na trasie stawiane są duże baloty słomy. Wszystko po to, aby zapewnić bezpieczeństwo.

„Nie ten rajd jest najważniejszy..."

W dalszej kolejności organizator powiedział, że w sobotę kierowcy robią zapoznanie z trasą. Drogi publiczne są wtedy otwarte, a wszystkich obowiązują wówczas przepisy ruchu drogowego. Dopiero w niedzielę droga jest zamykana na czas zmagań.

- *Jak zamierzacie pilnować kierowców, którzy rajdowymi autami będą robić zapoznanie z trasą? Czy będzie to działało na zasadzie „Hulaj dusza, piekła nie ma"?* - pytał Marcin Skrzyniarz z Gęsińca.

Organizator odparł, iż rozmawiał z przedstawicielem policji w Strzelinie. Podczas zapoznania ma być postawiony dodatkowy radiowóz. Poza tym, zdaniem Dyszkiewicza, kierowcy pilnują się podczas rekonesansu trasy, gdyż ich nadmierna prędkość skutkuje późniejszym wykluczeniem z rajdu.

- *Chodzi o to, że to sobota. Będzie lato. Będą biegały dzieciaki. Starsze osoby mogą wracać z miasta* - kontynuował mieszkaniec.

Następnie Stanisław Buc z Gęsińca zapytał, na jakiej podstawie podczas organizacji rajdu zawieszone są przepisy prawa ruchu drogowego. Wspominał też o tragicznym wypadku, do którego doszło na trasie rajdu kilkanaście lat temu. Wtedy zginęła dwójka młodych kibiców.

Jarosław Dyszkiewicz z grupy „Walim Rajdowy" odpowiadał na pytania mieszkańców

- *Już panu tłumaczę. Artykuł 65 prawa o ruchu drogowym. Zgodnie z artykułem, kiedy droga jest na stałe wyłączona z ruchu, można organizować tego rodzaju imprezy* - podkreślił przedstawiciel „Walimia Rajdowego".

- *Ale tutaj ludzie mieszkają. Więc jak można wyłączyć to z przepisów?* - dopytywał mieszkaniec.

- *To już trzeba pytać ustawodawcy. Proszę zajrzeć do artykułu 65. Takie prawo obowiązuje w całej Polsce. To nie jest tak, że sobie to wymyśliliśmy. (...) Tutaj nie ten rajd jest najważniejszy, a zdrowie i bezpieczeństwo mieszkańców* - odpowiedział organizator.

- *Większość ogrodzeń idzie w granicy z asfaltem. Droga jest wąska* - stwierdził pan Marcin z Gęsińca. Organizator wyjaśniał, że tutejsze tereny są atrakcyjne, a i w całym kraju odbywają się takie imprezy.

- *Gdybyśmy mieli tak podchodzić do tematu, to w każdej gminie i na każdym odcinku znajdzie się fragment drogi, po którym nie można pojechać, bo jest za wąsko* - wyjaśniał Dyszkiewicz.

Sołtys Marta Brzezińska powiedziała potem, że wiadomo, kiedy impreza odbędzie się, a przecież ten czas może sobie każdy zorganizować. Rajd planuje się zorganizować 5-6 czerwca tego roku.

- *W tym przypadku wiemy o tym już dużo wcześniej. Można się do tego dobrze przygotować* - podkreśliła sołtys.

Zbigniew Stachowski z rady sołeckiej także podzielił się swoimi przemyśleniami ze zgromadzonymi.

- *To nie rada sołecka zdecyduje, jaki jest głos Gęsińca. Nawet w samej radzie są głosy za i przeciw. Po to pani sołtys organizuje to zebranie, żeby się państwo wypowiedzieli, zadawali pytania, a organizator rozwieje wszelkie możliwe wątpliwości. To wyraz szacunku dla mieszkańców, gdyż chcą nas o tym informować i odpowiadają na pytania. (...) Gęsiniec jest regionem nie tylko atrakcyjnym dla mieszkańców, którzy chcą się tu osiedlić, lecz także dla sportowców wszelkiej maści. Biegamy tutaj po Gęsińcu i jeździmy po Gęsińcu. Ten teren staje się bardzo atrakcyjny* - zaznaczył Stachowski.

Sołtys zarządziła więc głosowanie, w którym 19 osób opowiedziało się za organizacją rajdu, a tylko 5 było przeciwko. Dało to zielone światło dla organizatorów i prawdopodobnie już w czerwcu będzie można oglądać zmagania rajdowe kierowców w Gęsińcu.

Na tym zebranie zakończyło się.

Marek Rychlica

W zebraniu wzięło udział 24 mieszkańców

eprasa.pl 325bc79fcc

Podczas obrad było gorąco...

Wójt wezwał do przeprosin. Czy je otrzymał?

KONDRATOWICE

Podczas ostatniej sesji znowu doszło do słownego starcia między wójtem Graczem a radnym Krawczyszynem. Ponownie padły mocne słowa, a sprawa może mieć swój finał w sądzie.

XLV Sesja Rady Gminy Kondratowice odbyła się w Gminnym Ośrodku Kultury. w poniedziałek, 17 stycznia. Radni podjęli kilka istotnych z perspektywy tego samorządu uchwał.

Pierwszą z nich był projekt dopłat do taryf za odprowadzanie ścieków dla Zakładu Usług Komunalnych w Kondratowicach. Omówiła go sekretarz urzędu Magdalena Karbownik. Uchwałę przyjęto jednogłośnie, gdyż 15 osób głosowało „za".

W dalszej kolejności radni wprowadzili zmiany do gminnego budżetu na 2022 rok. Radny Czesław Krawczyszyn pytał, czy w miejscowości Kondratowice potrzebny jest trzeci już plac zabaw. Następnie chciał poznać więcej szczegółów odnośnie projektu nadzorowanego przez Gminny Ośrodek Pomocy Społecznej. Szczegółowych wyjaśnień udzieliły kierownik kondratowickiego GOPS-u Renata Borowicz i główna księgowa Anna Satyła. Potem wójt Tomasz Gracz wyjaśnił w klarowny sposób, jak wydatkowane są pieniądze na obsługę projektów zewnętrznych.

- *Być może, jakby brał pan udział w jakimś projekcie, to wiedziałby pan, jak wygląda struktura i przebieg takich projektów* - powiedziała do Krawczyszyna radna Małgorzata Krzesińska. Projekt przyjęto przy 14 głosach „za" i 1 wstrzymującym.

Powrót do przeszłości

Po części uchwałodawczej przyszedł czas na zapytania i wolne wnioski. Wójt Tomasz Gracz odniósł się do wielu zarzutów, które radny Krawczyszyn wygłaszał z mównicy pod jego adresem.

Na początku szef gminy skomentował to, jak rzekomo radny poparł Gracza w wyborach do rady powiatu w 2010 roku.

- *Nigdy nie prosiłem radnego o jakąkolwiek pomoc w wyborach. Nigdy nie spotkałem się też z nim w celu omówienia strategii wyborczej. Jeżeli radny robił to, to czynił to tylko i wyłącznie z własnej inicjatywy. (...) W roku 2010 przy pseudopomocy pana radnego oddano na mnie 476 głosów, natomiast w 2014 roku, bez pseudopomocy pana radnego, głosowało na mnie 639 osób* - mówił Gracz.

Kierownik GOPS-u Renata Borowicz dokładnie wyjaśniała szczegóły projektu, w którym wzięła udział prowadzona przez nią jednostka

Potem szef gminy nawiązał do wypowiedzi radnego, w której padło, że to wójt rozwiązał klub sportowy Olimpia Podgaj. - *Mam przed sobą uchwałę zarządu klubu. (...) Nie ma w niej najmniejszej wzmianki o tym, że powodem likwidacji i włączenia klubu w struktury Strzelinianki jest wójt* - zaznaczył Gracz.

- *Kolejny cytat. „Czym wójt się zajmował? Atakiem na Krawczyszyna i jego rodzinę wspólnie z GOPS-em". Koniec cytatu. Nigdy nie wypowiadałem się negatywnie na temat rodziny radnego z Podgaju. Jeżeli tak uważa, niech przedstawi konkretne dowody. (...) Kolejny cytat. „Pan wójt był pierwszym przeciwnikiem drogi Kondratowice-Białobrzezie. Pan zgłosił tę sprawę na prokuraturę". Koniec cytatu. (...) Nigdy nie byłem przeciwnikiem jakiejkolwiek drogi na terenie naszej gminy. Wielokrotnie mówiłem, że bezpieczeństwo jest dla mnie priorytetem, ale muszę brać pod uwagę możliwości budżetowe. (...) Do końca nie było wiadomo, czy środki z COVID-19 możemy przeznaczyć na remont tej drogi, ponieważ jest to zadanie powiatowe. (...) Jeśli chodzi zaś o rzekome zgłoszenie na prokuraturę sprawy dotyczącej drogi Kondratowice-Białobrzezie, to z całą odpowiedzialnością stwierdzam, że pan radny ma urojenia. Droga ta nigdy nie była przedmiotem zajmowania się przez organy ścigania. Jest to totalna bzdura mająca na celu dyskredytowanie mojej osoby w oczach opinii publicznej* - podkreślił Gracz.

Po chwili wójt przypomniał cytat radnego, w którym ten mówił, że Gracz jeszcze jako sekretarz zachwalał pompy, które ulegały później awariom.

- *To, czy wypowiadałem takie słowa, można łatwo sprawdzić. Należy odszukać protokół z sesji, na której rzekomo miało to miejsce. Oczywiście, powinna zrobić to osoba, która stawia mi takie zarzuty, ale pan radny tego nie zrobi. A dlaczego? Ponieważ wie, że nie znajdzie takiego protokołu, z którego wynikałoby, że w ten sposób się wypowiadałem. Problem z kanalizacją nie rozpoczął się z chwilą, kiedy zostałem wójtem. (...) Jakie posiada pan dokumenty potwierdzające moją odpowiedzialność za dobór pomp i budowę kanalizacji?* - kontynuował szef gminy.

- *Być może, jakby brał pan udział w jakimś projekcie, to wiedziałby pan, jak wygląda struktura i przebieg takich projektów* - powiedziała radna Małgorzata Krzesińska, zwracając się do radnego Czesława Krawczyszyna

Oskarżenie z niebieską kartą w tle

Następnie wójt skomentował cytat radnego, w którym powiedział, iż Gracz wyleciał z wielkim hukiem z pracy w starostwie.

- *Faktem jest, że pracowałem w Starostwie Powiatowym w Strzelinie. W roku 2004 bez żadnych nacisków ze strony przełożonych, bez żadnych „fajerwerków", złożyłem wypowiedzenie z pracy. Zaznaczam też, że podczas zatrudnienia nie otrzymałem żadnego upomnienia ani też żadnej kary. Jak radny twierdzi, że wyleciałem z wielkim hukiem, to musiała być to głośna sprawa, głośno komentowana w starostwie. Proszę przedstawić na to konkretne dowody* - zaznaczył wójt.

Potem Gracz przytoczył jeszcze kilka innych wypowiedzi Krawczyszyna.

- *Kolejny cytat. „Wynik, 6 głosami pan przegrał. Cud się stał i pani przewodnicząca gminnej komisji wyborczej zarządziła ponowne głosowanie, bez aprobaty członków komisji". Koniec cytatu. Z powyższego cytatu wynika, że pan radny wykazuje się brakiem podstawowej wiedzy dotyczącej kompetencji i uprawnień przewodniczącej gminnej komisji wyborczej. Przewodnicząca na pewno nie zarządziła ponownego głosowania, ponieważ nie miała takich kompetencji. Choć od wyborów minęły już 3 lata, na pewno pamiętają państwo, że głosowaliśmy tylko jeden raz. Kolejny cytat. „Państwo wiecie o mojej niebieskiej karcie. Pozbawiono mnie władzy rodzicielskiej nad małoletnimi, a sedno sprawy dopiął pan wójt, pozbawiając opieki mojego brata i drugiego brata". Koniec cytatu. Panie radny. O co panu chodzi? Dlaczego mówi pan o niebieskiej karcie i mówi pan o moim nazwisku? (...) Nigdy nie ingerowałem w sprawy, o których pan mówi. Jeśli jest inaczej, proszę również przedstawić konkretne dowody* - apelował wójt.

Pod koniec swojego wystąpienia Gracz wrócił jeszcze do jednego z wywiadów dla Słowa. - *Wyraziłem w nim swój stosunek do swojej żony* - stwierdził.

Powiedział też, że radny na poparcie swoich tez nie przedstawił żadnych dowodów. Następnie wezwał publicznie Krawczyszyna do przeprosin, oznajmiając, że ich brak skończy się sprawą w sądzie.

Chociaż wójt w spokojny, stonowany sposób poruszył wiele wątków, Krawczyszyn większość z nich przemilczał. - *Na pewno pana nie przeproszę, bo nie ma za co* - zaczął radny.

Stwierdził też, że był u wójta z wiceprezesem klubu (Olimpia Podgaj - red.), a Gracz miał ich wygonić. - *Zgłosił pan na prokuraturę. Postępowanie się toczyło. Wredne jakieś zarzuty były. W lipcu nie było wyjścia. Trzeba było to zawiesić. (...) Sprawa zakończyła się w 2021 roku, a prokuratura żadnych nieprawidłowości nie stwierdziła. (...) Nie odpowiedział pan na jeszcze jedno pytanie. Czy u pana siostry w domu na wybory były dopisane osoby z gminy Strzelin?* - mówił Krawczyszyn.

Po chwili powiedział, że ma dokument, w którym to wójt wzywa go, aby radny oddał 125 tys. zł GOPS-owi.

Gracz odparł, iż nawet jakby wiedział kto był dopisany do listy wyborców, to nie mógłby tego powiedzieć, gdyż stanowi to tajemnicę służbową. Dodał także, że chętnie odpowie na kwestie związane z GOPS-em pod warunkiem, że Krawczyszyn upubliczni wyrok Sądu Okręgowego w Strzelinie dotyczący radnego.

Marek Rychlica

eprasa.pl 325bc79fcc

Przegląd Tygodnia

ŚWIAT 17 - 23. 01. 2022

Została ukarana, bo pomogła rannemu mężczyźnie

Włoski sąd wymierzył 4500 euro kary kobiecie, która, przebywając na kwarantannie z powodu zakażenia koronawirusem, pomogła motocykliście rannemu w wypadku przed jej domem. Do tych wydarzeń doszło w kwietniu 2020 roku. 56-letnia mieszkanka okolic Padwy wybiegła z domu po tym, jak usłyszała potężny huk na ulicy. Następnie pomogła rannemu mężczyźnie, który stracił panowanie nad pojazdem, uderzył w znak drogowy i wpadł do rowu. Sąd nie okazał litości, mimo że w momencie zdarzenia kobieta miała negatywny wynik pierwszego z dwóch testów, które musiała zrobić po zakażeniu.

Potężna eksplozja w Ghanie

W czwartek wieczorem, 20 stycznia, na zachodzie Ghany doszło do potężnej eksplozji na skutek zderzenia ciężarówki, przewożącej materiały wybuchowe do kopalni złota, i motocykla. Do wypadku doszło w miejscowości Apiate, 140 kilometrów od wspomnianej kopalni złota Chirano. W wyniku zdarzenia zginęło co najmniej siedemnaście osób, pięćdziesiąt dziewięć zostało rannych. Ponadto całkowicie zniszczonych zostało około pięciuset budynków. Grupa policjantów i ekspertów wojskowych zabezpieczyła miejsca zdarzenia, aby nie doszło do ponownego wybuchu.

Irlandia rezygnuje z restrykcji covidowych

W ubiegłą sobotę, 22 stycznia, w Irlandii zniesiono większość obostrzeń związanych z COVID-19. Rząd uznał, że dalsze utrzymywanie restrykcji covidowych jest bezcelowe. Decyzję uzasadniono tym, że minął już szczyt zakażeń wariantem Omikron, a poziom zaszczepienia w społeczeństwie jest wysoki – pierwszą dawkę preparatu przyjęło co najmniej 80% populacji. Do normalnego funkcjonowania wracają puby i restauracje. Klienci w tych miejscach nie będą proszeni o okazanie certyfikatu covidowego. Zniesiony zostanie także wymóg zachowania dystansu społecznego oraz limit osób, mogących uczestniczyć w imprezach masowych. Przynajmniej do końca lutego obowiązywać będzie jeszcze przepis, o konieczności noszenia maseczek w zamkniętych przestrzeniach publicznych.

Skradziono relikwię Jana Pawła II

Z bazyliki Najświętszego Serca Jezusa w Paray-le-Monial w Burgundii w zachodniej Francji skradziono relikwię Jana Pawła II – kawałek tkaniny poplamiony krwią papieża w czasie zamachu na jego życie w 1981 roku. Papież-Polak osobiście odwiedził tę bazylikę w 1986 roku, gdzie odprawił Mszę Świętą w obecności około 150 tys. wiernych. Śledztwo w sprawie kradzieży relikwii prowadzi lokalna policja.

Morderca z najwyższą średnią...

Syed Naeem Shah, 35-letni Pakistańczyk, który został skazany na karę dożywotniego pozbawienia wolności za zastrzelenie kolegi, w więzieniu skorzystał z możliwości uzupełnienia edukacji. Okazało się, że mężczyzna uzyskał najlepsze wyniki na maturze w krajowym rankingu szkół prywatnych i zdobył stypendium w wysokości 1 mln rupii (ok. 23 tys. zł), umożliwiające mu dalsze studiowanie.

Obowiązkowe szczepienia w Austrii

W czwartek, 20 stycznia, austriacki parlament zdecydował o obowiązku szczepień przeciw COVID-19. Przepisy będą obejmować wszystkich obywateli tego kraju, którzy ukończyli osiemnaście lat. Ustawa ma wejść w życie na początku lutego, a egzekwowana będzie od połowy marca, aby dotychczas niezaszczepione osoby miały czas na przyjęcie preparatu. Za brak szczepienia grozić będzie kara grzywny do 3600 euro. Nowe przepisy wzbudziły kontrowersje i spotkały się z licznymi protestami.

W jednej wszyscy na zdalnym, w innych uczą się stacjonarnie

Omikron paraliżuje szkoły?

POWIAT

Liczby dziennych zakażeń koronawirusem nie pozostawiają złudzeń – trwa zapowiadana kolejna fala pandemii. W ostatnim tygodniu w naszym powiecie rekordowo dużo osób zostało wysłanych na kwarantannę, co nie pozostało bez wpływu na funkcjonowanie szkół.

Decyzję o przejściu na tryb nauki zdalnej konkretnej klasy bądź całej szkoły podejmuje dyrektor danej placówki. Najczęściej jest ona związana z dużą liczbą uczniów lub nauczycieli objętych kwarantanną bądź pozostających w izolacji. Sprawdziliśmy, jak sytuacja wygląda w szkołach podstawowych i średnich naszego powiatu w ostatnim tygodniu pracy przed feriami zimowymi.

Zarówno w Liceum Ogólnokształcącym w Strzelinie, jak i w Centrum Kształcenia Zawodowego i Ustawicznego w Ludowie Polskim wszystkie klasy uczą się stacjonarnie. Na kwarantannę zostały wysłane jedynie pojedyncze osoby po kontakcie z zakażonymi. Dyrektor strzelińskiego ogólniaka Beata Kudła podkreśla, że jest to efekt dobrego wyszczepienia uczniów tej szkoły. Inaczej sytuacja wygląda w strzelińskim Technikum, gdzie tylko cztery klasy uczą się w trybie stacjonarnym, pozostałych 27 oddziałów kontynuuje naukę w trybie zdalnym.

W dużej mierze konieczność przechodzenia na nauczanie zdalne ominęła gminę Wiązów. Wszyscy uczniowie ze Szkoły Podstawowej w Jaworowie i ze Szkoły Podstawowej w Wawrzyszowie kontynuują naukę w trybie stacjonarnym. Z kolei w Szkole Podstawowej w Wiązowie kwarantanną i nauczaniem zdalnym objęci są uczniowie trzech klas. Pozostali uczniowie w piętnastu oddziałach uczą się stacjonarnie.

W gminie Strzelin na nauczanie zdalne zostało wysłanych więcej uczniów. W Szkole Podstawowej w Kuropatniku w szkolnych murach uczą się jedynie dzieci z trzech klas. Szkoła Podstawowa nr 5 w Strzelinie przeszła na hybrydowy tryb pracy. Klasy 1-3 oraz zerówki kontynuują naukę w trybie stacjonarnym, a klasy 4-8 uczą się zdalnie. W Szkole Podstawowej nr 3 w Strzelinie sześć na szesnaście oddziałów uczy się zdalnie, a w Szkole Podstawowej nr 4 – pięć na dwadzieścia pięć klas. W Szkole Podstawowej w Białym Kościele w poniedziałek, 24 stycznia, na kwarantannie byli tylko uczniowie jednej klasy, którzy do szkolnych ławek wrócili już następnego dnia.

W wielu szkołach klasy pozostały puste, a nauczyciele pracują zdalnie

W poniedziałek, 24 stycznia, dyrektor Szkoły Podstawowej w Przewornie Mariusz Michułka zdecydował o przejściu całej szkoły na tryb nauki zdalnej. Wcześniej objętych nią było osiem z siedemnastu oddziałów. W Szkole Podstawowej w Prusach uczniowie dwóch klas uczą się zdalnie, a z pozostałych jedenastu oddziałów kontynuują naukę stacjonarnie. W Szkole Podstawowej w Borowie cztery z ośmiu klas uczą się zdalnie, a w borowskim przedszkolu – jedna z pięciu grup. Z kolei w Szkole Podstawowej w Borku Strzelińskim nauką zdalną objęci są uczniowie dwóch klas.

Podkreślamy, że powyższe dane zbieraliśmy w poniedziałek, 24 stycznia. Niektóre z nich mogą być już dziś nieaktualne, ponieważ sytuacja związana z przechodzeniem na tryb nauki zdalnej pojedynczych klas bądź całych szkół jest dynamiczna. Jak widać, skala problemu jest duża. Miejmy nadzieję, że za nieco ponad dwa tygodnie, po zimowej przerwie, wszyscy uczniowie będą mogli wrócić do swoich klas i uczyć się w towarzystwie rówieśników bez pośrednictwa szklanego ekranu.

Magdalena Ziółkowska

W strzelińskim technikum nauczaniem zdalnym objęci są uczniowie aż 27 klas

eprasa.pl 325bc79fcc

Przebudowa świetlicy wiejskiej w Wyszonowicach pochłonie prawie milion złotych

Widać już pierwsze efekty remontu

WIĄZÓW

Remont świetlicy wiejskiej w Wyszonowicach idzie pełną parą. Na zewnątrz widać już pierwsze zmiany. W środku to jednak nadal plac budowy. Jak będzie wyglądało to miejsce, kiedy wszystkie prace zostaną zakończone?

W kwietniu ubiegłego roku gmina Wiązów otrzymała dofinansowanie w wysokości 500 tysięcy złotych na przebudowę świetlicy wiejskiej w Wyszonowicach w ramach Rządowego Funduszu Inwestycji Lokalnych. Za prace budowlane odpowiedzialna jest firma „Domus" z Grodkowa, która w przetargu zaproponowała najkorzystniejszą ofertę, tj. nieco ponad 904 tys. zł brutto. Prace rozpoczęły się w listopadzie. W ramach kompleksowego remontu odnowiono już elewację zewnętrzną budynku. W środku trwają obecnie zaawansowane prace budowlane. Zdecydowano się m.in. na likwidację sceny, co pozwoliło wydzielić dodatkowe pomieszczenia na kuchnię, toalety i bibliotekę.

– *Świetlica wymagała remontu, bo była już w opłakanym stanie* – przyznaje Bogusława Cymbaluk, sołtys Wyszonowic i radna gminna. – *Bardzo brakowało nam ogrzewania. Nie mieliśmy też sprawnej wentylacji, więc na ścianach pojawiała się wilgoć i pleśń* – dodaje nasza rozmówczyni. – *Przed remontem w świetlicy mieliśmy tylko dwie toalety. Teraz będziemy mieć nawet toaletę dla niepełnosprawnych, aby ze świetlicy mogli korzystać wszyscy nasi mieszkańcy* – uzupełnia Stanisława Drozd z Rady Sołeckiej.

W budynku świetlicy obniżono sufit. Zamontowana zostanie także nowa podłoga. Ma to poprawić akustykę oraz, oczywiście, wpłynąć na estetykę tego miejsca. Po remoncie świetlica będzie dostępna dla mieszkańców Wyszonowic, którzy będą mogli organizować w niej przyjęcia rodzinne. Jak zapowiadają panie Cymbaluk i Drozd, w odremontowanej świetlicy organizowane będą także zabawy dla dzieci, imprezy dla mieszkańców czy spotkania z seniorami. Jedno z pomieszczeń ma pełnić również funkcję wiejskiej biblioteki. Przed remontem świetlica była wykorzystywana sporadycznie. Wszystko wskazuje więc na to, że za kilka miesięcy – już po zakończeniu remontu – zmieni się to diametralnie.

Magdalena Ziółkowska

Sołtys Bogusława Cymbaluk (z prawej) oraz Stanisława Drozd – członek Rady Sołeckiej przed remontowaną świetlicą wiejską w Wyszonowicach

Obecnie w świetlicy wiejskiej w Wyszonowicach trwają zaawansowane prace remontowe

Przegląd Tygodnia

POLSKA 17 - 23. 01. 2022

Testy w aptekach i krótsza kwarantanna

W piątek, 21 stycznia, premier Mateusz Morawiecki podczas wspólnej konferencji prasowej z ministrem zdrowia Adamem Niedzielskim przedstawił nowe pomysły na walkę z rosnącą liczbą zakażeń koronawirusem w Polsce. Zapowiedział m.in. dostęp do darmowych testów na koronawirusa w aptekach bez skierowania (od 27 stycznia), skrócenie kwarantanny do siedmiu dni (od 25 stycznia), a także zwiększenie bazy łóżek covidowych. Szef rządu zarekomendował także przejście na pracę zdalną. Kolejną zmianą jest wprowadzenie obowiązku zbadania pacjenta 60+ przez lekarza pierwszego kontaktu w ciągu 48 godzin po stwierdzeniu zakażenia COVID-19.

Robert Lewandowski „Piłkarzem Roku"

W ubiegłym tygodniu Robert Lewandowski otrzymał nagrodę dla najlepszego piłkarza 2021 roku w plebiscycie FIFA. W finałowej trójce Lewandowski okazał się lepszy od Argentyńczyka Lionela Messiego i Egipcjanina Mohameda Salaha. Trofeum powędrowało do Polaka po raz drugi w jego karierze. Plebiscyt FIFA organizowany jest od 1991 roku. Na zwycięzcę głosują selekcjonerzy, kapitanowie drużyn narodowych, dziennikarze, a także internauci. Każda z tych grup ma 25-procentowy udział w wyniku końcowym. Na skromnej gali w Zurychu pojawił się także Portugalczyk Cristiano Ronaldo, który otrzymał nagrodę za całokształt swojej kariery piłkarskiej.

Nie chcieli, aby biskup poświęcił pralnię

W czwartek, 20 stycznia, Towarzystwo Pomocy im Św. Brata Alberta we Wrocławiu otworzyło Pralnię Społecznie Odpowiedzialną dla osób w kryzysie bezdomności oraz dla samotnych mam z dziećmi. Na uroczystości pojawił się biskup pomocniczy archidiecezji wrocławskiej, który miał ją poświęcić. To jednak spotkało się ze sprzeciwem ze strony firmy Henkel, która podarowała Towarzystwu Pomocy im. Św. Brata Alberta pralki oraz proszek do prania. Biskup opuścił więc uroczystość, a Towarzystwo wydało komunikat w sprawie planowanego zwrotu otrzymanych od niemieckiego koncernu produktów. Ostatecznie strony doszły do porozumienia, a firma Henkel zapewniła, że całe zajście było tylko „organizacyjnym nieporozumieniem". Budynek zostanie też poświęcony w najbliższym uzgodnionym przez strony terminie.

Podwyżka dla prezydenta Warszawy

Warszawscy radni miejscy zadecydowali o podwyżce dla prezydenta Rafała Trzaskowskiego. Konieczność zmiany wynagrodzenia podyktowana była obowiązującym od 1 listopada rozporządzeniem w sprawie wynagradzania pracowników samorządowych. Włodarz stolicy będzie zarabiał ponad 18 tysięcy brutto, tj. kwotę minimalną, którą określa ustawa. Na konto prezydenta Warszawy będzie teraz wpływać prawie 6 tysięcy więcej niż dotychczas.

Piorun uderzył w polski samolot

Lecący na Dominikanę samolot Polskich Linii Lotniczych LOT, który wystartował w czwartek rano, 20 stycznia, z Okęcia musiał zawrócić i awaryjnie lądować na lotnisku w Warszawie. Kilkadziesiąt minut po starcie, gdy maszyna była na wysokości Kutna w województwie łódzkim, w samolot uderzył piorun. Na szczęście, nikomu nic się nie stało, jednak pilot podjął decyzję o przerwaniu lotu i zawrócił na Okęcie. Lądowanie odbyło się bez asysty służb, a podróżni zostali przewiezieni do terminala, gdzie oczekiwali na wyniki dokładnego sprawdzenia stanu technicznego maszyny.

eprasa.pl 325bc79fcc

„To pieniądze dosłownie w błoto wyrzucone…”

Załatali, a po tygodniu wyszły nowe dziury

PRZEWORNO

Mimo że droga powiatowa Krzywina – Samborowiczki była naprawiana dosłownie kilka miesięcy wcześniej, to dziś wygląda już tak, jakby nic nie było tu robione. Zastrzeżenia do wykonanych prac i stanu drogi mają nie tylko kierowcy, ale także jedna z gminnych radnych.

Podczas ostatniej sesji Rady Gminy Przeworno radna Zofia Świetlikowska zwróciła uwagę na zły stan drogi powiatowej Krzywina – Samborowiczki. Podkreślała, że nawierzchnia była naprawiana we wrześniu ubiegłego roku, ale już po tygodniu w tych samych miejscach pojawiły się wyrwy i nowe dziury. Na zarzuty radnej Świetlikowskiej odpowiedział obecny na posiedzeniu radny powiatowy Ludwik Hrycak. Wyjaśnił, że ubytki w nawierzchni zostały załatane tzw. paczerem, a zadanie wykonała firma zewnętrzna. Dodał, że prace te obejmuje gwarancja, więc o sytuacji poinformuje dyrektora Powiatowego Zarządu Dróg w Strzelinie.

Posiedzenie odbyło się 30 grudnia ubiegłego roku. Mija już więc prawie miesiąc, a do tej pory dziury w nawierzchni nie zostały załatane. – *We wrześniu przez krótką chwilę ładnie to wyglądało, a teraz jest tak jak poprzednio* – powiedziała nam radna Świetlikowska. – *To jest tragedia. Widziałam, jak te dziury łatali. Stały kałuże i w to była wrzucona masa... To przecież pieniądze dosłownie w błoto wyrzucone. W taki sposób to nie wiem czy powiat wyłata te dziury. Już tak było, że w ciągu dwunastu miesięcy ta droga była łatana trzy razy. Zdaję sobie sprawę z tego, że wymaga ona kapitalnego remontu, ale skoro na to nie ma pieniędzy, to chociaż niech tak załatają, aby przez rok się to utrzymało* – dodała nasza rozmówczyni.

O komentarz poprosiliśmy radnego Ludwika Hrycaka, który jest także przewodniczącym Komisji Obszarów Wiejskich i Infrastruktury Technicznej Rady Powiatu Strzelińskiego. W rozmowie poinformował nas, że niezwłocznie po sesji z 30 grudnia zgłosił sprawę do Powiatowego Zarządu Dróg w Strzelinie i razem z pracownikiem tej jednostki udał się na miejsce. Pracownik potwierdził, że dziury w nawierzchni drogi Krzywina – Samborowiczki zostaną załatane przez firmę, która wykonywała wcześniejszą naprawę, w ramach gwarancji. Nastąpi to jednak dopiero wtedy, kiedy poprawią się warunki atmosferyczna. Zimowa aura nie sprzyja bowiem pracom remontowym na drogach.

Magdalena Ziółkowska

Dziury w nawierzchni drogi powiatowej Krzywina – Samborowiczki

Radny powiatowy Ludwik Hrycak zapewnił, że dziury w drodze powiatowej Krzywina – Samborowiczki zostaną załatane

Radna Zofia Świetlikowska podczas sesji Rady Gminy Przeworno zwróciła uwagę na zły stan drogi powiatowej

WYNAJMĘ
BIURO ok. 40m²
•przy ul.Wrocławskiej
częściowo umeblowane
•media: prąd, woda, kanalizacja
cena: 15zł/m²
tel. 534 035 229

EM SKUP ZŁOMU
EWA MIRGA
Aktualne ceny zawsze sprawdzisz na stronie www.skup-zlomu.com
Złom gruby 1,20zł
Miedź od 33zł
Puszki 5 zł/kg
(obok Osadkowskiego) - Tel: 509-734-083
Oławska 49 - Strzelin

LOKAL DO WYNAJĘCIA
31m²
LOKALIZACJA PARTER
KONTAKT 602 530 919
Strzelińskie Centrum Handlowe
Doskonała lokalizacja - naprzeciwko Marketu Mrówka

eprasa.pl 325bc79fcc

28 stycznia - 3 lutego 2022

Piątek

23:10 TVP1 **Eskorta**

dramat obyczajowy, Francja, USA, 2014

XIX wiek, Nebraska. Ponadtrzydziestoletnia Mary Bee Cuddy prowadzi dużą farmę. Jest władcza, inteligentna i zaradna. Samodzielnie uprawia nieurodzajną ziemię i wykonuje prace przewidziane dla mężczyzn. Próbując zachęcić do małżeństwa okolicznych kawalerów, oferuje im połączenie gospodarstw. Potencjalni kandydaci odrzucają jednak kuszącą materialnie propozycję, czym skazują ją na trudy staropanieńskiego życia. Okolica nie jest zbyt przyjazna kobietom.

Sobota

21:35 TVP1 **Noe: Wybrany przez Boga**

dramat przygodowy, USA, 2014

Na skutek niegodziwości żyjących bez Boga potomków Kaina świat pogrąża się w zepsuciu i chyli ku upadkowi. Jedynymi ludźmi sprawiedliwymi, żyjącymi uczciwie i wykonującymi wolę Stwórcy, są przedstawiciele rodu Seta. Pewnej nocy były wojownik i uzdrowiciel Noe ma przerażający, niepokojąco realistyczny sen. Widzi w nim gigantyczną powódź, która niszczy świat. Przejęty sugestywnymi obrazami razem z żoną Naameh i trzema synami odwiedza swojego dziadka Matuzalema.

Niedziela

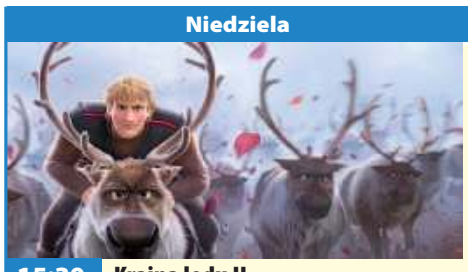

15:30 POLSAT **Kraina lodu II**

film animowany, USA, 2019

Młodą władczynię Elsę prześladuje tajemniczy głos, który wciąż ją do siebie przyzywa. Dziewczyna nie ma pojęcia, do kogo należy ani dlaczego ją niepokoi. Wkrótce dowiaduje się, że Arendelle znajduje się w olbrzymim niebezpieczeństwie. Za radą trolli Elsa postanawia razem z Anną, bałwanem Olafem, Kristoffem oraz dzielnym reniferem Svenem wyruszyć w kolejną pełną magii i przygód wyprawę. Ich celem jest Zaczarowana Puszcza, do której dostępu broni niezwykła mgła.

Poniedziałek

21:00 POLSAT **Marsjanin**

film sf, Jordania, Wielka Brytania, USA, Węgry, 2015

Komandor Lewis i jej podwładni biorą udział w pionierskiej misji na Marsie. Gwałtowna burza piaskowa zmusza astronautów do ewakuacji. Odłamki systemu satelitarnego ranią jednego z nich, Marka Watneya. Po odzyskaniu świadomości mężczyzna orientuje się, że członkowie załogi pozostawili go na obcej planecie. Byli pewni, że nie żyje. Dyrektor NASA Teddy Sanders zwołuje konferencję prasową, na której zawiadamia o zakończeniu misji i tragicznej śmierci Watneya.

Wtorek

00:00 POLSAT **Most szpiegów**

thriller, Niemcy, USA, Indie, 2015

Stosunki ZSRR z USA są coraz bardziej napięte. Aresztowany sowiecki szpieg Rudolf Abel czeka na rozprawę. Brookliński prawnik James Donovan, były oskarżyciel w procesach norymberskich, zgadza się zostać jego obrońcą. W obliczu zimnowojennej paranoi to odważna decyzja, która naraża go na krytykę. Adwokat wierzy jednak, że każdy człowiek zasługuje na rzetelny proces. Jego relacje z klientem oparte są na szacunku. Donovan podkreśla, że wykonywał on swoje obowiązki jak honorowy żołnierz.

Środa

21:00 TVP1 **Matka jest tylko jedna**

dramat obyczajowy, USA, 2016

Rigby Gray (Selma Blair) to obiecująca fotograf. Jej świetnie zapowiadającą się karierę przerywa nieplanowana ciąża. To wydarzenie całkowicie zmieni jej poukładane życie. Rigby nie chce jednak porzucać swojej pasji, dlatego postanawia przygotować związany z nią autorski projekt. Zamierza dokumentować relacje matek i córek. Rigby uwiecznia na zdjęciach swoje bohaterki, a jednocześnie poznaje ich niezwykłe historie oraz sekrety.

Czwartek

22:40 TVN **Agent i pół**

komedia, USA, 2016

W liceum Bob Stone był otyłym fajtłapą, niezbyt lubianym i często wyśmiewanym przez rówieśników. Pewnego dnia postanowił jednak zmienić swoje życie. W tym czasie Calvin Joyner był prawdziwą gwiazdą szkolnych korytarzy. Popularny wśród dziewcząt i podziwiany przez kolegów wierzył, że w przyszłości wiele osiągnie. Dawni uczniowie spotykają się dwadzieścia lat później na zjeździe absolwentów. Los okazał się przewrotny. Zakompleksiony Bob stał się doskonale wyszkolonym agentem CIA.

piątek 28 stycznia

TVP 1

05:20 **Przysięga** - serial obyczajowy
06:05 **Elif** - serial
07:00 **Transmisja Mszy Świętej z Sanktuarium Matki Bożej na Jasnej Górze**
07:30 **Agape** - magazyn
08:00 **Wiadomości**
08:10 **Pogoda poranna**
08:15 **Kwadrans polityczny**
08:35 **Ranczo** - serial
09:35 **Komisarz Alex** - serial kryminalny
10:35 **Ojciec Mateusz** - serial kryminalny
11:25 **Kasta** - serial
12:00 **Wiadomości**
12:10 **Agrobiznes**
12:30 **Agropogoda** - magazyn
12:35 **Magazyn Rolniczy**
12:50 **Natura w Jedynce** - Jedna Planeta
14:00 **Elif** - serial
15:00 **Wiadomości**
15:15 **Alarm!** - magazyn

TELETURNIEJ

15:35 **Gra słów. Krzyżówka** - teleturniej
16:05 **Przysięga** - serial obyczajowy
17:00 **Teleexpress**
17:15 **Jaka to melodia?** - teleturniej muzyczny
17:55 **Klan** - telenowela
18:20 **Kasta** - serial
18:55 **Jeden z dziesięciu**
19:30 **Wiadomości**
20:10 **Alarm!** - magazyn
20:35 **Ojciec Mateusz** - serial kryminalny
21:25 **Kulisy serialu Na sygnale** - felieton
21:35 **Na sygnale** - serial
22:15 **Zniewolona** - serial
00:15 **Chiński łącznik** - film
02:15 **SEAL Team - komando Foki** - serial

TVP 2

05:30 **M jak miłość** - serial
06:20 **Anna Dymna - spotkajmy się**
06:55 **Familiada** - teleturniej
07:30 **Pytanie na śniadanie**
10:40 **Panorama**
10:45 **Pytanie na śniadanie**
11:15 **Zacznij Od Nowa**
11:50 **Dla niesłyszących - Barwy szczęścia** - serial obyczajowy
12:30 **Koło fortuny** - teleturniej
13:15 **Zainwestuj w marzenia** - serial TVP
13:35 **Stepowa miłość** - serial kostiumowy
14:05 **Va Banque** - teleturniej
14:35 **Na sygnale** - serial
15:10 **Doktor Jan z Deekelsen** - serial obyczajowy
16:00 **Koło fortuny**
16:35 **Familiada** - teleturniej
17:15 **Miłość i przeznaczenie**
18:00 **Panorama**
18:20 **Va Banque** - teleturniej

SERIAL KOSTIUMOWY

18:45 **Stepowa miłość** - serial kostiumowy
19:20 **Barwy szczęścia** - serial obyczajowy
19:55 **Zainwestuj w marzenia** - serial
20:10 **Barwy szczęścia** - serial obyczajowy prod. Polska
20:40 **Karnawał z TVP** - koncert
22:00 **Kabaret. Super Show Dwójki** - program kabaretowy
23:10 **Eskorta** - western
01:20 **Szybki jak śmierć** - film akcji, prod. USA, 2018
03:15 **Jak urodzić i nie zwariować** - komedia
05:10 **Zakończenie**

TVN

05:40 **Uwaga!** - magazyn
06:00 **Ukryta prawda** - program obyczajowy
07:00 **Kuchenne rewolucje** - program kulinarno-rozrywkowy
08:00 **Dzień Dobry TVN**
11:35 **Doradca smaku**
11:45 **Ukryta prawda** - program obyczajowy
12:50 **Tajemnice miłości**
13:55 **Ukryta prawda** - program obyczajowy
14:55 **Kobieta na krańcu świata**
16:00 **Skoki narciarskie: Puchar Świata, Willingen** - konkurs mieszany
17:55 **Skoki narciarskie: Puchar Świata, Willingen** - studio sport
18:30 **Justyna Kowalczyk**
19:00 **Fakty**
19:35 **Kroniki Pucharu Świata w skokach narciarskich**
19:55 **Uwaga!** - magazyn

FILM PRZYGODOWY

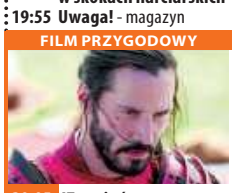

20:05 **47 roninów** - film przygodowy, Wielka Brytania, USA, Węgry, Japonia, 2013, reż. Carl Rinsch, wyk. Keanu Reeves, Hiroyuki Sanada, Tadanobu Asano, Rinko Kikuchi, Ko Shibasaki, Cary-Hiroyuki Tagawa
22:45 **Siedem** - film sensacyjny, USA, 1995, reż. David Fincher, wyk. Brad Pitt, Morgan Freeman, Richard Roundtree, Kevin Spacey, Gwyneth Paltrow, R. Lee Ermey
01:15 **MasterChef**
02:35 **Uwaga!** - magazyn
02:50 **Noc magii**
04:05 **Kto was tak urządził**

POLSAT

06:00 **Nowy dzień z Polsat News**
08:40 **Malanowski i Partnerzy**
09:40 **Sekrety rodziny**
10:40 **Dlaczego ja?**
11:40 **Gliniarze**
12:50 **Wydarzenia**
13:25 **Interwencja**
13:40 **Trudne sprawy**
14:40 **Dlaczego ja?**
15:50 **Wydarzenia**
16:10 **Pogoda**
16:15 **Interwencja**
16:30 **Na ratunek 112**
17:00 **Gliniarze**
18:00 **Pierwsza miłość**
18:50 **Wydarzenia**
19:25 **Gość wydarzeń**
19:45 **Sport**
19:55 **Pogoda**
20:00 **Farma**
21:00 **Kraina lodu II** Elsa ma wątpliwości, czy ta moc będzie wystarczająca, aby przezwyciężyć problemy, które napotka.

FILM PRZYGODOWY

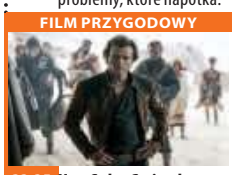

23:25 **Han Solo: Gwiezdne wojny - historie** Film opowiadający o nieznanych wcześniej przygodach najsłynniejszego przemytnika w galaktyce! W czeluściach mrocznego i groźnego przestępczego półświatka, Han Solo zaprzyjaźnia się ze swoim przyszłym drugim pilotem Chewbaccą i poznaje hazardzistę Calrissiana.
02:10 **Resident Evil: Ostatni rozdział** - horror
04:40 **Disco Gramy** - program rozrywkowy prod. Polska
05:25 **Telezakupy TV Okazje**

TVP Kultura

07:00 **Teledyski**
07:45 **Res Poloniae** - O Polsce z oddali - John Gilhooly - rozmowa, reż. Piotr Poraj - Poleski, Anna Szałańska
08:25 **Chopin W Łódzkiej Operze** - reportaż
08:55 **Kody ceramiki** - reportaż
09:30 **Buster Bokserem** - komedia, prod. USA, 1926, reż. Buster Keaton, wyk. Francis Mcdonald, Snitz Edwards
11:00 **Blisko, coraz bliżej**
12:30 **Wniebowzięci** - film TVP, reż. Andrzej Kondratiuk, wyk. Zdzisław Maklakiewicz, Jan Himilsbach, Regina Regulska, Ewa Pielach, Ryszard Narożnik, Janusz Kłosiński
13:30 **Podróż sentymentalna** - film

FILM OBYCZAJOWY

14:30 **Grający z talerza** - film obyczajowy, prod. Polska, Francja, 1995
16:30 **Przypadek dla początkującego kata** - film fabularny
18:30 **Informacje kulturalne**
19:00 **Reżyserzy** - Robert Wise - cykl dokumentalny
20:00 **Cyrano de Bergerac** - film kostiumowy
22:25 **Cena wszystkiego** - film dokumentalny
00:15 **Teraz animacje!**
00:25 **Teraz animacje!** - Xoxo Pocałunki i uściski - film
00:55 **Informacje kulturalne**
01:30 **Salto** - dramat
03:25 **Charlotte Rampling. Spojrzenie** - film dokumentalny

TV Puls

06:00 **Zbuntowany anioł** - telenowela Osierocona Milagros rozpoczyna pracę jako pokojówka rodziny DiCarlo i zakochuje się w synu pana domu.
07:00 **Nash Bridges** - serial sensacyjny
08:00 **Lombard. Życie pod zastaw** - serial obyczajowy
11:00 **Zbuntowany anioł** - telenowela
12:00 **Zaklinaczka duchów** - serial fantasy Dzięki swojemu darowi Melinda Gordon potrafi komunikować się z zagubionymi duszami zmarłych ludzi i pomaga im przejść na drugą stronę.
14:00 **Lombard. Życie pod zastaw** - serial
16:00 **Rodzinny interes** - serial obyczajowy

SERIAL OBYCZAJOWY

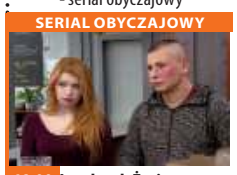

18:00 **Lombard. Życie pod zastaw** - serial obyczajowy
20:00 **Mroczna przeszłość** Zara bohatersko udaremnia napad i robi się o niej głośno w mediach oraz Internecie. Niechciany rozgłos przyciąga uwagę tajemniczej postaci z przeszłości kobiety.
21:35 **Kickboxer: Odwet**
00:00 **Escape Room**
01:50 **Castle** - serial kryminalny
02:45 **Lombard. Życie pod zastaw** - serial obyczajowy
03:45 **Reporterzy. Z życia wzięte**
04:45 **Menu na miarę** - program kulinarny

TVN 7

05:00 **Szpital**
06:00 **Rozwód. Walka o wszystko**
06:55 **Papiery na szczęście** - serial, Polska
07:30 **Ten moment**
08:10 **Ukryta prawda** - program obyczajowy
11:15 **Rozwód. Walka o wszystko**
12:15 **Szpital** - program obyczajowy
13:15 **SOS Ekipy w akcji**
14:15 **Sąd rodzinny** - program sądowy
15:15 **Sędzia Anna Maria Wesołowska**
16:15 **Ukryta prawda** - program obyczajowy
17:20 **Szpital** - program obyczajowy
18:25 **Totalne remonty Szelągowskiej**
19:30 **Akcja aranżacja**
20:00 **Żony Miami**

KOMEDIA

21:00 **Sztuka zrywania** - film komedia, USA, 2006, reż. Peyton Reed, wyk. Jennifer Aniston, Vince Vaughn, Joey Lauren Adams, Cole Hauser, Jon Favreau, Jason Bateman, Judy Davis, Justin Long, Ann-Margret
23:25 **Wakacje Jasia Fasoli** - film komedia, Wielka Brytania, Francja, Niemcy, 2007, reż. Steve Bendelack, wyk. Rowan Atkinson, Emma De Caunes, Jean Rochefort, Karl Roden, Max Baldry
01:10 **Krwawa układanka**
02:15 **Druga strona medalu** - talk show
02:55 **Noc magii**

TV 4

06:00 Flintstonowie **07:00** Strażnik Teksasu **08:05** Nasz Nowy Dom **09:05** Pierwsza miłość **09:55** Kochane Pieniądze **10:55** Zoo po godzinach **13:00** Sędzia Judy **14:00** STOP Drogówka **16:00** Strażnik Teksasu Cordell Walker (Chuck Norris) walczy ze wszystkimi formami przestępczości w stanie Teksas. **17:00** Galileo **18:00** Policjantki i Policjanci **19:00** Jaś Fasola - serial komediowy **20:05** Gwiazdy Kabaretu **22:10** Sprawiedliwi - Wydział Kryminalny **00:30** Sygnał Nic i Jonah, studenci MIT, odwożą do Kalifornii dziewczynę Nica, Haley. Po drodze odkrywają, że ich lokalizację śledzi haker, Nomada, który od dawna prowadzi z nimi dziwną grę. **02:25** Disco Polo Life **03:25** TOP 10 - Lista przebojów

TV Trwam

11:35 100 cudownych miejsc **11:45** Refleksje nad Psalmem XXIII **11:55** Prymas Stefan Wyszyński **12:00** Anioł Pański **12:03** Informacje dnia **12:20** Ziemia Obiecana **13:00** Mahajanga **13:20** Muzyczne chwile **13:30** Msza święta **14:20** 100 cudownych miejsc **14:30** Zrozumieć Antycywilizacje **14:55** Słowo życia **15:00** Modlitwa **15:20** Mocni w Wierze **15:50** Ma się rozumieć **16:00** Informacje dnia **16:10** Siódmy sakrament **16:30** Tak Go pamiętam **17:00** Filmowe życiorysy **17:30** Geopolityka **17:55** Poczet Wielkich Polaków **18:00** Anioł Pański **18:05** Informacje dnia **18:15** Westerplatte Młodych **19:00** Warto zauważyć **19:30** Opowieści Theo **19:45** Modlitwa **20:00** Informacje dnia **20:20** Różaniec **20:50** Myśląc Ojczyzna **21:00** Apel

eprasa.pl 325bc79fcc

sobota 29 stycznia

TVP 1

05:10 Klan - telenowela
06:00 Magazyn Ekspresu Reporterów
07:00 Transmisja Mszy Świętej z Sanktuarium Matki Bożej na Jasnej Górze
07:40 Rok w ogrodzie
08:05 Rok w ogrodzie Extra - magazyn
08:20 Wojsko - polskie.pl - reportaż
08:45 Pełnosprawni
09:15 Sprawa dla reportera
10:20 Fascynujący świat - Tropikalne wyspy świata
11:20 Okrasa łamie przepisy - Golonka inaczej
12:00 Kapitan Apacz - western, prod. USA, 1971
13:40 Z pamięci - felieton
13:50 Pełny obraz - Polska hub transportowy
14:50 Tajemnice miasteczka - serial kostiumowy
17:00 Teleexpress

TELETURNIEJ

17:30 Jaka to melodia? - teleturniej muzyczny
18:30 Blondynka - serial
19:25 Sport
19:30 Wiadomości
20:05 Pogoda
20:10 Alarm! - magazyn
20:35 Komisarz Alex - serial kryminalny
21:35 Hit na sobotę - Noe: Wybrany przez Boga - dramat, prod. USA
24:00 The Circle. Krąg - film fabularny
02:00 Operacja Delta Force - film akcji, prod. USA
03:40 Jaka to melodia? - teleturniej muzyczny
04:30 Z pamięci - felieton
04:35 Zakończenie

TVP 2

05:20 Dla niesłyszących - Barwy szczęścia - serial obyczajowy
07:00 Dla niesłyszących - M jak miłość - serial
07:55 Pytanie na śniadanie
11:50 Rodzinny ekspres
12:30 Karnawał z TVP - koncert
14:00 Familiada - teleturniej
14:35 Koło fortuny
15:15 Szansa na sukces. Opole - widowisko muzyczne
16:20 Na dobre i na złe - serial
17:15 Wojciech Cejrowski - boso przez świat - Peru. Sól - cykl reportaży
17:45 Słowo na niedzielę
18:00 Panorama
18:20 Pogoda
18:30 Postaw na milion
19:20 Rodzinka.pl - serial komediowy
20:00 The Voice Senior
23:00 Hity wszech czasów

KOMEDIA

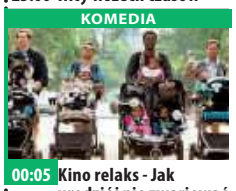

00:05 Kino relaks - Jak urodzić i nie zwariować - komedia, prod. USA, 2012, reż. Kirk Jones, wyk. Cameron Diaz, Jennifer Lopez, Elizabeth Banks, Chase Crawford
02:05 Zanim nadejdzie noc - film akcji, prod. USA
03:50 Czy ktoś mnie kocha w tym domu? - film obyczajowy, reż. Stanisaław Jędryka, wyk. Małgorzata Pieczyńska, Jan Frycz, Tadeusz Huk, Marek Kondrat, Anna Frankowska, Anna Gornostaj, Ewa Sałacka, Eliza Sroka
05:00 Rodzinka.pl - serial komediowy prod. Polska

TVN

05:40 Uwaga! - magazyn
05:55 Kuchenne rewolucje - program kulinarny
06:55 Kobieta na krańcu świata
07:30 Na Tropie Dzikich Zwierząt
08:00 Dzień Dobry TVN - magazyn
11:30 Na Wspólnej - serial, Polska
13:20 Totalne remonty Szelągowskiej
14:25 Budując marzenia - program lifestylowy
15:00 Kolekcja smaków
15:35 Skoki narciarskie: Puchar Świata, Willingen
18:30 Justyna Kowalczyk
19:00 Fakty
19:25 Sport
19:30 Kroniki Pucharu Świata w skokach narciarskich
19:40 Pogoda
19:50 Uwaga! - magazyn

KOMEDIA

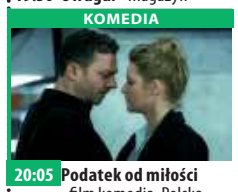

20:05 Podatek od miłości - film komedia, Polska, 2017, reż. Bartłomiej Ignaciuk, wyk. Aleksandra Domańska, Grzegorz Damięcki, Roma Gąsiorowska, Michal Czernecki, Anna Smołowik
22:15 Tłumaczka - film sensacyjny, Wielka Brytania, USA, Francja, 2005, reż. Sydney Pollack, wyk. Nicole Kidman
01:00 Intruzi - film horror, USA, Wielka Brytania, Hiszpania, 2011, reż. Juan Carlos Fresnadillo, wyk. Clive Owen
02:55 Uwaga! - magazyn
03:10 Noc magii
04:25 Kto was tak urządził

POLSAT

06:00 Nowy dzień z Polsat
08:30 Fistaszki - wersja kinowa Charlie Brown, pies Snoopy i ich przyjaciele w wracają nowym wydaniu - animowanej komedii przygodowej wyprodukowanej przez studio Blue Sky, w którym powstała słynna .
10:10 Ewa gotuje
10:40 Nasz Nowy Dom
12:40 Bogaty Dom - Biedny Dom
13:45 Drwale i inne opowieści Bieszczadu
14:40 Rolnicy. Podlasie
15:45 Więzienie
17:45 Chłopaki do wzięcia
18:50 Wydarzenia
19:25 Gość wydarzeń
20:00 Epoka lodowcowa 3: Era dinozaurów - film animowany

FILM PRZYGODOWY

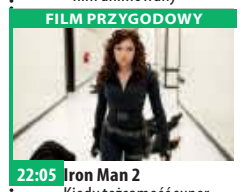

22:05 Iron Man 2 Kiedy tożsamość superbohatera przestała być sekretem, życie Tony'ego stało się jeszcze bardziej intensywne.
00:50 Wojna światów Wellsa ukazuje heroiczną walkę o przetrwanie rodzaju ludzkiego widzianą oczami przeciętnej amerykańskiej rodziny. Uciekając przed pozaziemską armią zabójczych Trójnogów, które niszczą wszelkie oznaki życia na swojej drodze, Ray Ferrier ściga się ze śmiercią.
03:20 Kabaretowa Ekstraklasa
03:35 Love Island - program rozrywkowy

TVP Kultura

07:20 Czesław Niemen i Aerolit - Sopot '74
08:00 Informacje kulturalne
08:35 Tamte lata, tamte dni - Halina Kunicka - magazyn, reż. Joanna Makowska
09:05 Portrety - Jerzy Artysz - cykl reportaży
09:20 Sztuka dokumentu - Hitchcock, Truffaut - film dokumentalny
10:50 Serialowa nostalgia
12:10 Muzeum Stanisława Wyspiańskiego w Krakowie - reportaż
12:40 Cyrano de Bergerac - film kostiumowy
15:15 Zaginione - odnalezione
15:30 Z klasyką przez Polskę - koncert
16:45 Retro kino - Stracone złudzenia - dramat
18:25 Co dalej?
19:00 Legendy Rocka

DRAMAT

20:00 Bilet do kina - Bohemian Rhapsody - film prod. USA, 2018, reż. Bryan Singer, wyk. Rami Malek, Gwilym Lee, Ben Hardy, Joseph Mazzello, Lucy Boynton
22:20 Spirit of Łódź. Music Festival - Nancy Vieira
23:25 Mocne Kino - Gangster - film sensacyjny
01:30 Co dalej? - program publicystyczny
02:10 Szpital Brytania - film obyczajowy
04:10 Zaginione - odnalezione - magazyn
04:30 Teledyski
05:50 Jeszcze więcej kultury w TVP Kultura 2 na stream.tvp.pl

TV Puls

06:00 Castle - serial Poszukujący inspiracji pisarz otrzymuje pozwolenie na przyłączenie się do jednego zespołu z wydziału zabójstw nowojorskiej policji.
07:00 Taki jest świat
08:00 Lombard. Życie pod zastaw - serial Prowadzenie lombardu to zajęcie ciekawe, momentami ekscytujące, ale często i niebezpieczne. Bohaterami serialu są: właściciel Kazimierz Barski, jego rodzina, pracownicy oraz klienci, którzy pojawiają się w lombardzie z powodu różnych życiowych zawirowań. Są to zarówno osoby starsze, potrzebujące środków do życia, jak i młode, które zastawiają na kilka dni laptop czy telefon.

FILM SENSACYJNY

20:00 Mocne sobotnie kino: Liberator 2 Casey Ryback wyrusza wraz z bratanicą na pogrzeb jej ojca do Los Angeles. Podczas podróży ich pociąg zostaje zaatakowany przez terrorystów.
22:00 Robocop
00:15 Logan Lucky
02:35 Castle - serial kryminalny
03:40 Zobacz to! Blok powtórkowy: Taki jest świat - program informacyjny
04:20 Menu na miarę - program kulinarny prod. Polska
05:00 Dyżur - serial dokumentalny prod. Polska

TVN 7

05:05 Szkoła
06:00 Wiza na miłość
06:55 Timmy i przyjaciele - animacja animowany
07:10 Akcja aranżacja
07:45 Beethoven III - film rodzinny, USA, 2000, reż. David M. Evans, wyk. Judge Reinhold, Julia Sweeney, Joe Pichler, Michaela Gallo
09:45 Ukryta prawda - program obyczajowy
13:45 Dennis rozrabiaka - film komedia, USA, 1993, reż. Nick Castle, wyk. Walter Matthau, Mason Gamble, Joan Plowright, Christopher Lloyd, Lea Thompson, Paul Winfield
15:45 Sknerus - film komedia, USA, 1994, reż. Jonathan Lynn, wyk. Michael J. Fox, Kirk Douglas, Nancy Travis, Olivia D'Abo

FILM SENSACYJNY

18:15 Jumper - film sensacyjny, USA, 2008, reż. Doug Liman, wyk. Hayden Christensen, Samuel L. Jackson, Jamie Bell, Rachel Bilson, Diane Lane, Michael Rooker, Anna Sophia Robb, Kristen Stewart
20:00 R.I.P.D.: Agenci z zaświatów - film sensacyjny, USA, 2013, reż. Robert Schwentke, wyk. Jeff Bridges, Ryan Reynolds, Kevin Bacon
22:15 Gra - film sensacyjny, USA, 1997, reż. David Fincher, wyk. Michael Douglas, Sean Penn
00:50 Krwawa układanka - serial, USA

TV 4

07:35 Galileo **11:50** Alex Rider: Misja Stormbreaker Nastoletni Alex Rider, osierocony przez rodziców, pozostaje pod opieką swojego wuja, Iana, który nie szczędzi starań i nakładów na wszechstronną edukację chłopca – od języków obcych po sztuki walki i strzelanie. **13:55** STOP Drogówka **14:55** Zagadki Starego Testamentu **16:15** Najgroźniejsi kierowcy świata **16:55** Policjantki i Policjanci **22:00** Sprawiedliwi - Wydział Kryminalny **00:05** Motel 2: Pierwsze cięcie Spodziewając się, że spędzą tylko jedną noc na twardych łóżkach w kiczowatych pokojach, Caleb, jego seksowna narzeczona Jessica i ich sarkastyczny przyjaciel Tanner meldują się w motelu Meadow **02:00** Ucho Prezesa **02:25** Disco Polo Life

TV Trwam

10:40 Polski Punkt Widzenia **11:00** Kropelka radości **12:00** Anioł Pański **12:03** Informacje dnia **12:20** Warto zauważyć... w mijającym tygodniu **12:50** Siódmy sakrament **13:20** Ocalić od zapomnienia **13:30** Msza święta z Jasnej Góry **14:20** 100 cudownych miejsc **14:35** Fatimskie orędzie nadziei **15:30** Wierzę w Boga **16:00** Informacje dnia **16:10** Historia generała „Bora" **17:00** Z Parlamentu Europejskiego **17:25** Święty na każdy dzień **17:30** Mocni Jego mocą **17:55** Poczet Wielkich Polaków **18:00** Anioł Pański **18:05** Informacje dnia **18:15** Rozmowy niedokończone **19:25** Święty na każdy dzień **19:30** Manna z Nieba **19:45** Modlitwa **20:00** Informacje **20:20** Różaniec **20:50** Myśląc Ojczyzna **21:00** Apel

niedziela 30 stycznia

TVP 1

06:00 Słownik polsko@polski - talk - show
06:25 Wojsko - polskie.pl
06:55 Słowo na niedzielę
07:00 Transmisja Mszy Świętej z Sanktuarium Bożego Miłosierdzia
08:00 Tydzień
08:30 Zakochaj się w Polsce
09:05 Weterynarze z sercem
09:35 Las bliżej nas
10:00 Dziewczyny ze Lwowa - serial obyczajowy
10:50 Słowo na niedzielę
11:00 Transmisja Mszy Świętej z Jasnej Góry
11:50 Między ziemią a niebem
12:00 Anioł Pański
12:15 Między ziemią a niebem
12:50 Życie według świętego Jana Pawła II
13:15 BBC w Jedynce
14:15 Z pamięci - felieton
14:25 Przyrodnik na tropie

KOMEDIA

15:05 Nie lubię poniedziałku - komedia, reż. Tadeusz Chmielewski, wyk. Mieczysław Czechowicz, Jerzy Turek
17:00 Teleexpress
17:20 Pogoda
17:30 Ojciec Mateusz - serial kryminalny
18:30 Jaka to melodia?
19:30 Wiadomości
20:15 Zniewolona - serial kostiumowy
22:20 Zakochana Jedynka - Lekarka z rajskiej wyspy. Decyzja - film obyczajowy
24:00 Noe: Wybrany przez Boga - dramat
02:30 The Circle. Krąg - film fabularny
04:20 Jaka to melodia?

TVP 2

05:50 Dla niesłyszących - Barwy szczęścia - serial obyczajowy
07:00 Dla niesłyszących - M jak miłość - serial
07:55 Pytanie na śniadanie
10:20 Zacznij Od Nowa - magazyn
10:55 The Voice Senior - Półfinał
14:00 Familiada - teleturniej
14:35 Koło fortuny - teleturniej
15:15 Szansa na sukces. Opole 2022 - widowisko
16:15 Big Music Quiz - teleturniej muzyczny
17:10 Wojciech Cejrowski - boso przez świat - Peru. Peru od tyłu
17:40 Lajk!
18:00 Panorama
18:20 Pogoda
18:25 Na sygnale - serial fabularyzowany
19:25 Rodzinka.pl - serial

TELETURNIEJ

20:00 Postaw na milion - teleturniej
21:00 Szybki jak śmierć - film akcji, prod. USA, 2018, reż. Jodi Scurfield, wyk. John Travolta, Matthew Modine, Jennifer Esposito, James Remar
22:55 Kino bez granic - Zagubiony czas - dramat
01:00 Człowiek na torze - dramat psychologiczny, reż. Andrzej Munk, wyk. Zygmunt Maciejewski, Zygmunt Zintel, Zygmunt Listkiewicz
02:35 Wesele - film obyczajowy
04:35 Rodzinka.pl - serial komediowy
05:05 Zakończenie

TVN

08:00 Dzień Dobry TVN
11:30 Klinika naturalnego piękna
12:05 Co za tydzień
12:35 30. Finał Wielkiej Orkiestry Świątecznej Pomocy
12:55 Kolekcja smaków
13:30 30. Finał Wielkiej Orkiestry Świątecznej Pomocy
13:50 Na Tropie Dzikich Zwierząt
14:25 30. Finał Wielkiej Orkiestry Świątecznej Pomocy
14:45 Skoki narciarskie: Puchar Świata, Willingen
17:35 Kuchenne rewolucje
18:40 30. Finał WOŚP
19:00 Fakty
19:30 Kroniki Pucharu Świata w skokach narciarskich
19:45 30. Finał Wielkiej Orkiestry Świątecznej Pomocy

FILM SENSACYJNY

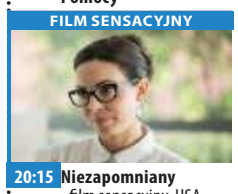

20:15 Niezapomniany - film sensacyjny, USA, 2017, reż. Denise Di Novi, wyk. Rosario Dawson, Katherine Heigl, Geoff Stults, Isabella Kai, Cheryl Ladd Rozwiedziona kobieta postanawia zmienić w piekło życie nowej wybranki swojego byłego męża.
22:25 30. Finał Wielkiej Orkiestry Świątecznej Pomocy
00:05 MasterChef - program rozrywkowy prod. Polska
01:45 Noc magii
03:00 Kto was tak urządził - program rozrywkowy prod. Polska

POLSAT

06:00 Nowy dzień z Polsat News
07:45 Sezon na misia 3
09:10 Auta 2 McQueen trzy razy wygrał wyścig Piston Cup Championship w Kalifornii. Nadal mieszka w Chłodnicy Górskiej przy autostradzie 66, przyjaźni się ze Złomkiem i pozostałymi autami.
11:40 Dragonball: Ewolucja Goku mieszka z sędziwym dziadkiem Gohanem i pod jego troskliwym okiem wytrwale trenuje sztuki walki. Tymczasem w szkole stanowi obiekt drwin kolegów, gdyż obiecał, że na co dzień nie będzie ujawniał swoich niecodziennych umiejętności. Na osiemnaste urodziny chłopak otrzymuje od dziadka Smoczą Kulę.

FILM ANIMOWANY

13:20 Epoka lodowcowa 3: Era dinozaurów - film animowany
15:30 Kraina lodu II
17:40 Nasz Nowy Dom
18:50 Wydarzenia
19:20 Sport
19:25 Pogoda
19:30 Państwo w Państwie
20:00 Kabaret na żywo - Klinika Skeczów Męczących
22:05 X-Men: Pierwsza klasa
00:55 Cenny ładunek Po nieudanym skoku Eddie, brutalny gangster, ściga piękną złodziejkę, Karen, która go wystawiła.
03:15 Love Island. Wyspa miłości
04:40 Disco Gramy
05:25 Telezakupy TV Okazje

TVP Kultura

07:00 Teledyski
07:15 Śpiewa Maria Koterbska - recital
08:00 Nabożeństwo Kościoła Ewangelicko - Reformowanego w Żychlinie
09:05 Czeskie śniadanie - Pod jednym dachem - serial komediowy
10:05 Trzeci punkt widzenia
10:45 Pan z milionami - komedia
12:50 Pod presją dźwięku i słowa - film dokumentalny, reż. Violetta Rotter-Kozera
14:00 Paddington 2 - film familijny
15:55 Philharmonic Five, Beethoven i sztuka cyfrowa - koncert
17:15 Niedziela z... twórczością Franciszka Walickiego

KOMEDIA

20:00 Monstrum - komedia, prod. Kanada, Hiszpania, USA, 2016, reż. Nacho Vigalondo, wyk. Anne Hathaway, Jason Sudeikis, Dan Stevens, Austin Stowell
22:00 Scena muzyczna - Janusz Wawrowski
23:05 Trzeci punkt widzenia - program publicystyczny
23:40 Carrington - dramat
01:55 Teraz animacje! - III - film animowany
02:05 Teraz animacje! - Xoxo Pocałunki i uściski - film animowany
02:35 Kino nocne - Bohemian Rhapsody
04:55 Legendy Rocka - Journey - cykl dokumentalny

TV Puls

06:00 Rodzinny interes - serial obyczajowy
09:50 Nic do stracenia
11:45 Wycieczka na studia
13:30 Najpiękniejsze baśnie: Mała Syrenka
14:40 Najpiękniejsze baśnie: Królewskie dzieci Królowa matka nie akceptuje związku syna z biedną dziewczyną i postanawia pozbyć się swoich wnuków. Dzieci zostają uratowane przez parę ogrodników.
15:55 Śnieżne psy
17:55 Dziewczyna z Jersey Po śmierci ukochanej Ollie samotnie wychowuje córkę. Wkrótce mężczyzna poznaje szaloną Mayę.
20:00 Niedziela z gwiazdami: Cudzoziemiec
22:10 Wojenny biznes - dramat

FILM AKCJI

00:30 Wilk wojny - film akcji Zwolniony ze służby żołnierz zostaje zwerbowany przez tajemniczą organizację. Wkrótce mężczyzna odkrywa, że jego szef jest baronem narkotykowym.
02:10 Zobacz to! Blok powtórkowy: Dyżur - serial dokumentalny
02:50 Taki jest świat - program informacyjny prod. Polska
03:30 Na jedwabnym szlaku
04:20 Menu na miarę - program kulinarny
05:00 Rodzinny interes - serial obyczajowy prod. Polska

TVN 7

05:00 Szkoła
06:00 Wiza na miłość
07:00 Timmy i przyjaciele - animacja animowany
07:20 Wiedźmy - film przygodowy, Wielka Brytania, 1990, reż. Nicolas Roeg, wyk. Anjelica Huston, Mai Zetterling, Jasen Fisher, Rowan Atkinson, Bill Paterson, Brenda Blethyn
09:10 Ukryta prawda - program obyczajowy
13:25 Dziewczyna i chłopak, wszystko na opak - film komedia, USA, 2010, reż. Rob Reiner, wyk. Madeline Carroll, Callan McAuliffe, Rebecca De Mornay, Anthony Edwards, John Mahoney, Penelope Ann Miller, Aidan Quinn
15:15 Zimowa opowieść - film melodramat, USA

FILM PRZYGODOWY

17:45 Ostatni smok - film przygodowy, USA, 1996, reż. Rob Cohen, wyk. Dennis Quaid, David Thewlis, Pete Postlethwaite, Dina Meyer, Julie ChristieJason Isaacs, Brian Thompson, Sean Connery
20:00 Wyspa - film S-F, USA, 2005, reż. Michael Bay, wyk. Ewan McGregor, Scarlett Johansson, Djimon Hounsou, Sean Bean, Steve Buscemi, Michael Clarke Duncan
23:00 Mad Max - film sensacyjny, Australia, 1979, reż. George Miller, wyk. Mel Gibson
00:55 Krwawa układanka
02:00 Druga strona medalu

TV 4

06:00 Flintstonowie **07:40** Tom i Jerry: Jak uratować smoka **08:50** Mocarna rodzinka **10:50** Galileo **12:55** Instrukcja Kochania **17:00** Gwiazdy Kabaretu **18:00** STOP Drogówka **19:05** Galileo **20:05** Wstrząsy Akcja rozgrywa się w małym miasteczku, które nawiedzają dziwaczne stwory, prawdopodobnie porywające ludzi. **22:05** Żelazny rycerz 2 Na pograniczu Anglii i Szkocji rodzina de Vesci toczy walki z celtyckimi najeźdźcami. Podczas jednej z nich ginie syn jednego ze szkockich wodzów, co wywołuje żądzę krwawego odwetu. Gilbert, patriarcha rodu Vesci, wysyła swojego syna Huberta, by sprowadził posiłki. **00:25** Kosmos - niewyjaśnione tajemnice starożytności **01:25** Anatomia głupoty

TV Trwam

09:30 Msza święta z Jasnej Góry **10:35** Przegląd Katolickiego Tygodnika „Niedziela" **10:40** Cuda Jezusa **11:30** 100 cudownych miejsc na świecie **11:40** Poznajemy Polskę **11:55** Muzyczne chwile **12:00** Anioł Pański z Ojcem Świętym Franciszkiem **12:20** Wieś - to też Polska **13:30** Papież Polak do Rodaków **14:25** Koncert Kolędowy **16:00** Informacje dnia **16:10** Koncert życzeń **17:00** 7 Kościołów Apokalipsy **17:30** Nowa Ewangelizacja **17:55** Poczet Wielkich Polaków **18:00** Anioł Pański **18:05** Informacje dnia **18:15** Rozmowy niedokończone **19:25** Święty na każdy dzień **19:30** Opowieści z Księgi Cnót **20:00** Informacje dnia **20:20** Różaniec **20:50** Święty na każdy dzień **21:00** Apel Jasnogórski **21:20** Informacje dnia **21:40** Retrospekcja

eprasa.pl 325bc79fcc

poniedziałek 31 stycznia

TVP 1

06:05 Elif - serial
07:00 Transmisja Mszy Świętej z Sanktuarium Matki Bożej
07:30 Okiem Wiary - magazyn
08:00 Wiadomości
08:10 Pogoda poranna
08:15 Kwadrans polityczny
08:35 Ranczo - serial obyczajowy
09:35 Komisarz Alex - serial kryminalny
10:35 Ojciec Mateusz - serial kryminalny
11:25 Kasta - serial
12:00 Wiadomości
12:10 Agrobiznes
12:30 Agropogoda - magazyn
12:35 Magazyn Rolniczy
12:50 Natura w Jedynce - Jedna Planeta. Siedem kontynentów
14:00 Elif - serial
15:00 Wiadomości
15:15 Alarm! - magazyn
15:35 Gra słów. Krzyżówka

SERIAL OBYCZAJOWY

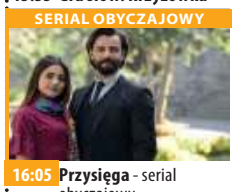

16:05 Przysięga - serial obyczajowy
17:00 Teleexpress
17:15 Jaka to melodia? - teleturniej muzyczny
17:55 Klan - telenowela
18:20 Kasta - serial paradokumentalny
18:55 Jeden z dziesięciu
19:30 Wiadomości
20:10 Alarm! - magazyn
20:30 Leśniczówka
21:00 Teatr Telewizji - Brat Elvis - spektakl teatralny
22:15 Świat bez fikcji
23:20 Dobry, zły i brzydki - film fabularny
02:20 Drogi wolności - Pojedynek
03:25 Oficerowie - serial kryminalny

TVP 2

05:35 M jak miłość - serial
06:25 Coś dobrego - reportaż
06:55 Familiada - teleturniej
07:30 Pytanie na śniadanie
10:40 Panorama
10:50 Pytanie na śniadanie
11:20 Rodzinka.pl - serial komediowy
11:50 Dla niesłyszących - Barwy szczęścia - serial obyczajowy
12:30 Koło fortuny - teleturniej
13:35 Stepowa miłość - serial kostiumowy
14:05 Va Banque - teleturniej
14:35 Na sygnale - serial fabularyzowany
15:10 Doktor Jan z Deekelsen - serial obyczajowy
16:00 Koło fortuny - teleturniej
16:35 Familiada - teleturniej
17:15 Miłość i przeznaczenie
18:00 Panorama
18:20 Va Banque - teleturniej

SERIAL KOSTIUMOWY

18:45 Stepowa miłość - serial kostiumowy
19:20 Barwy szczęścia - serial obyczajowy
20:40 Kulisy serialu „M jak miłość"
20:55 M jak miłość - serial
21:55 Serca na sprzedaż
23:00 Medyceusze Wspaniali - serial
00:15 Noc tygrysów - film fabularny, prod. Kanada, 2010, reż. Terry Miles, wyk. Jennifer Beals, Gil Bellows, Leah Gibson
02:00 O mnie się nie martw - serial komediowy
03:00 Carol - film obyczajowy
05:05 Rodzinka.pl - serial komediowy TVP
05:35 Zakończenie

TVN

05:40 Nowa Maja w ogrodzie
06:10 Akademia ogrodnika
06:15 Ukryta prawda - program obyczajowy
07:05 Kuchenne rewolucje - program kulinarno-rozrywkowy
08:00 Dzień Dobry TVN - magazyn
11:40 Ukryta prawda - program obyczajowy
12:50 Tajemnice miłości
14:00 Ukryta prawda - program obyczajowy
16:10 Kuchenne rewolucje - program kulinarno-rozrywkowy
17:20 Ukryta prawda - program obyczajowy
18:25 Bunt - serial, Polska
19:00 Fakty
19:35 Sport
19:45 Pogoda
19:55 Uwaga! - magazyn
20:10 Doradca smaku

SERIAL OBYCZAJOWY

20:15 Na Wspólnej - serial obyczajowy, Polska
20:55 Milionerzy
21:35 Gra dla dwojga - film komedia, USA, Niemcy, 2009, reż. Tony Gilroy, wyk. Clive Owen, Julia Roberts, Tom Wilkinson, Paul Giamatti, Wayne Duvall
00:05 Prawie święta - film, USA, Chiny, 2016, reż. David E. Talbert, wyk. Nicole Ari Parker, Danny Glover, Omar Epps, Mo'Nique, Kimberly Elise
02:20 Co za tydzień
02:50 Uprowadzona - serial
03:40 Uwaga! - magazyn
04:00 Noc magii
05:15 Kto was tak urządził

POLSAT

06:00 Nowy dzień z Polsat News
08:40 Malanowski i Partnerzy - serial kryminalny prod. Polska
09:40 Sekrety rodziny
10:40 Dlaczego ja?
11:40 Gliniarze - serial kryminalny prod. Polska
12:50 Wydarzenia
13:25 Interwencja
13:40 Trudne sprawy
14:40 Dlaczego ja?
15:50 Wydarzenia
16:10 Pogoda
16:15 Interwencja - magazyn
16:30 Na ratunek 112
17:00 Gliniarze
18:00 Pierwsza miłość
18:50 Wydarzenia
19:25 Gość wydarzeń
19:45 Sport
19:55 Pogoda
20:00 Farma

FILM S-F

21:00 MEGA HIT - Marsjanin Straszliwa burza piaskowa sprawia, że marsjańska ekspedycja, w której skład wchodzi Mark Watney, musi ratować się ucieczką z Czerwonej Planety.
00:05 Wojna światów Uciekając przed pozaziemską armią zabójczych Trójnogów, które niszczą wszelkie oznaki życia na swojej drodze, Ray Ferrier ściga się ze śmiercią, by ocalić własne dzieci.
02:40 Kickboxer: Zemsta
04:40 Disco Gramy - program rozrywkowy prod. Polska
05:25 Telezakupy TV Okazje

TVP Kultura

07:00 Muzyczne poranki
07:50 Ostatni swing - film
09:05 Przypadek dla początkującego kata - film fabularny
11:00 Blisko, coraz bliżej - serial
12:30 Smutne potwory - film animowany, reż. Justyna Tafel, wyk. Barbara Kubiak, Piotr Głowacki, Iwona Karlicka, Adrian Chudzik, Barbara Kończy, Wanda Łuczak, Kinga Krucz, Jerzy Matula, Stefan Rola
13:30 Przygody Gapiszona - serial animowany
14:10 Reżyserzy - Robert Wise - cykl dokumentalny
15:10 Przygoda na Mariensztacie - komedia, reż. Tadeusz Buczkowski, wyk. Lidia Korsakówna, Tadeusz Schmidt, Adam Mikołajewski, Wanda Bojarska, Tadeusz Kondrat

DRAMAT

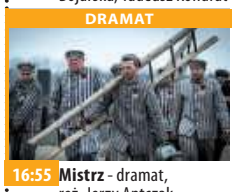

16:55 Mistrz - dramat, reż. Jerzy Antczak, wyk. Janusz Warnecki
18:30 Informacje kulturalne
18:55 Czarna żmija - serial
20:00 Kino Mocnych Wrażeń - Diamenty są wieczne - film sensacyjny
22:10 Powidoki
22:30 Panorama kina polskiego - Dzikie róże, reż. Anna Jadowska
00:20 Scena muzyczna
01:25 Monstrum - komedia
03:20 Informacje kulturalne
03:55 Za kulisami snów - film dokumentalny
05:15 Teledyski
05:35 Afisz kulturalny ekstra
05:50 Jeszcze więcej kultury w TVP Kultura 2

TV Puls

06:00 Zbuntowany anioł - telenowela
07:00 Nash Bridges - serial sensacyjny Serial sensacyjny opowiadający o walce z przestępczością na ulicach San Francisco. Głównym bohaterem jest sprytny policjant Nash Bridges (Don Johnson), który w raz ze swoim partnerem Joe Dominguez (Cheech Marin) walczy z przestępczością w mieście.
08:00 Lombard. Życie pod zastaw - serial obyczajowy
11:00 Zbuntowany anioł - telenowela
12:00 Zaklinaczka duchów - serial fantasy
14:00 Lombard. Życie pod zastaw - serial
16:00 Rodzinny interes - serial obyczajowy

SERIAL OBYCZAJOWY

18:00 Lombard. Życie pod zastaw - serial obyczajowy prod. Polska
20:00 Poniedziałkowy Hit: Champion
21:55 Champion 2
23:55 Tylko jeden
01:40 Zobacz to! Blok powtórkowy: Taki jest świat - program informacyjny
02:20 Lombard. Życie pod zastaw - serial obyczajowy
03:20 Dyżur - serial dokumentalny
04:00 Menu na miarę - program kulinarny
05:00 Rodzinny interes - serial obyczajowy prod. Polska

TVN 7

05:05 Szpital - program obyczajowy
06:05 Rozwód. Walka o wszystko - program
07:00 Papiery na szczęście - serial, Polska
07:35 Brzydula - serial, Polska
08:10 Ukryta prawda - program obyczajowy
11:15 Rozwód. Walka o wszystko - program
12:15 SOS Ekipy w akcji - program
13:15 Sąd rodzinny - program sądowy
14:15 Sędzia Anna Maria Wesołowska
15:15 Ukryta prawda - program obyczajowy
16:15 Szpital - program obyczajowy
17:20 Tajemnice miłości
18:25 Ukryta prawda - program obyczajowy
19:30 Papiery na szczęście

SERIAL OBYCZAJOWY

20:00 Brzydula - serial, Polska
20:35 Odwróceni - serial sensacyjny, Polska
23:45 Kiedy gasną światła - film horror, USA, 2016, reż. David F. Sandberg, wyk. Teresa Palmer, Gabriel Bateman, Alexander DiPersia, Billy Burke, Maria Bello Kobieta jest nawiedzana przez stwora, który pojawia się po zgaszeniu światła.
01:20 Krwawa układanka - serial, USA
02:25 Noc magii - program ezoteryczny prod. Polska

TV 4

06:00 Flintstonowie **07:00** Strażnik Teksasu **08:05** Nasz Nowy Dom **09:05** Pierwsza miłość **09:55** Kochane Pieniądze **10:55** Zoo po godzinach **13:00** Sędzia Judy **14:00** STOP Drogówka **16:00** Strażnik Teksasu **17:00** Instrukcja Kochania **18:00** Policjantki i Policjanci **19:00** Instrukcja Kochania **20:00** Sprawiedliwi - Wydział Kryminalny **21:00** Cenny ładunek Po nieudanym skoku Eddie, brutalny gangster, ściga piękną złodziejkę, Karen, która go wystawiła. Karen postanawia odzyskać zaufanie Eddiego i w tym celu zleca swojemu byłemu chłopakowi kradzież przesyłki z rzadkimi klejnotami. **23:00** Wstrząsy **01:00** Anatomia głupoty według Richarda Hammonda **01:30** Pękniesz ze śmiechu

TV Trwam

10:15 Rozmowy niedokończone **11:20** 100 cudownych miejsc **11:30** Przyroda w Obiektywie **11:50** Święty na każdy dzień **12:00** Anioł Pański **12:03** Informacje dnia **12:20** Mojżesz - 10 przykazań **13:10** Muzyczne chwile **13:30** Msza święta z Jasnej Góry **14:20** 100 cudownych miejsc na świecie **14:30** Pochodzenie świata **15:25** Kapłan pro-life **15:45** Święty na każdy dzień **15:50** Ma się rozumieć **16:00** Informacje **16:10** Sanktuaria polskie **16:30** Aktywna zima **16:55** Świadkowie **17:30** Na łowy **17:55** Poczet Wielkich Polaków **18:00** Anioł Pański **18:05** Informacje dnia **18:15** Rozmowy niedokończone **19:25** Święty na każdy dzień **19:30** Król Chwały **19:45** Modlitwa **20:00** Informacje dnia **20:20** Różaniec **20:50** Myśląc Ojczyzna **21:00** Apel

wtorek 1 lutego

TVP 1

05:15 Przysięga - serial
06:10 Elif - serial
07:00 Transmisja Mszy Świętej z Sanktuarium Matki Bożej
07:30 Kościół z bliska
08:00 Wiadomości
08:10 Pogoda poranna
08:15 Kwadrans polityczny
08:35 Ranczo - serial
09:40 Komisarz Alex - serial
10:35 Ojciec Mateusz - serial kryminalny
11:25 Kasta - serial paradokumentalny
12:00 Wiadomości
12:10 Agrobiznes
12:30 Agropogoda - magazyn
12:35 Program rolny
12:50 Sekretne życie wiejskich zwierząt - serial dokumentalny
14:00 Elif - serial
15:00 Wiadomości
15:15 Alarm! - magazyn
15:35 Gra słów. Krzyżówka

SERIAL OBYCZAJOWY

16:05 Przysięga - serial obyczajowy
17:00 Teleexpress
17:15 Jaka to melodia? - teleturniej muzyczny
17:55 Klan - telenowela
18:20 Kasta - serial
18:55 Jeden z dziesięciu
19:30 Wiadomości
20:10 Alarm! - magazyn
20:30 Leśniczówka
21:05 Portrety Wojenne - ORP Orzeł - Jan Grudziński
21:40 Magazyn Ekspresu Reporterów
22:45 Ocaleni - reality show
23:50 Magazyn śledczy Anity Gargas - magazyn
00:25 Piąta władza - dramat
02:45 Serial fabularny

TVP 2

05:40 M jak miłość - serial
06:30 Sanockie ikony - reportaż
06:55 Familiada - teleturniej
07:30 Pytanie na śniadanie
10:40 Panorama
10:50 Pytanie na śniadanie
11:20 Rodzinka.pl - serial komediowy
11:50 Dla niesłyszących - Barwy szczęścia - serial
12:30 Koło fortuny - teleturniej
13:35 Stepowa miłość - serial kostiumowy
14:05 Va Banque - teleturniej
14:35 Na sygnale - serial fabularyzowany
15:10 Doktor Jan z Deekelsen - serial obyczajowy
16:00 Koło fortuny
16:35 Familiada - teleturniej
17:15 Miłość i przeznaczenie
18:00 Panorama
18:20 Va Banque - teleturniej
18:45 Stepowa miłość - serial

SERIAL OBYCZAJOWY

19:20 Barwy szczęścia - serial obyczajowy
20:40 Kulisy serialu „M jak miłość"
20:55 M jak miłość - serial
21:55 Serca na sprzedaż
23:00 Medyceusze Wspaniali
00:15 Kalkuta Matki Teresy - film dokumentalny
01:25 Na skrzydłach orłów - dramat, prod. USA
03:10 Ukryta tożsamość - film fabularny, prod. USA, 2003, reż. Michael Haussman, wyk. Val Kilmer, Sam Shepard, Faye Dunaway, Neve Campbell
04:55 Rodzinka.pl - serial komediowy
05:20 Zakończenie

TVN

05:40 Uwaga! - magazyn
06:00 Ukryta prawda program obyczajowy
07:00 Kuchenne rewolucje - program kulinarno-rozrywkowy
08:00 Dzień Dobry TVN - magazyn
11:40 Doradca smaku
11:50 Ukryta prawda - program obyczajowy
12:55 Tajemnice miłości
14:00 Ukryta prawda - program obyczajowy
16:10 Kuchenne rewolucje - program kulinarno-rozrywkowy
17:20 Ukryta prawda - program obyczajowy
18:25 Bunt - serial, Polska
19:00 Fakty
19:35 Sport
19:45 Pogoda
19:55 Uwaga! - magazyn
20:10 Doradca smaku

SERIAL OBYCZAJOWY

20:15 Na Wspólnej - serial obyczajowy, Polska
20:55 Milionerzy
21:35 Tożsamość - film sensacyjny, USA, Kanada, Niemcy, Francja, Japonia, Wielka Brytania, 2011, reż. Jaume Collet-Serra, wyk. Liam Neeson, Diane Kruger, January Jones, Aidan Quinn, Bruno Ganz, Frank Langella
23:50 Kuba Wojewódzki
00:55 Porwani - serial, USA
01:55 Uwaga! - magazyn prod. Polska
02:15 Noc magii
03:40 Kto was tak urządził

POLSAT

06:00 Nowy dzień z Polsat News
08:40 Malanowski i Partnerzy
09:40 Sekrety rodziny
10:40 Dlaczego ja?
11:40 Gliniarze
12:50 Wydarzenia
13:25 Interwencja - magazyn
13:40 Trudne sprawy
14:40 Dlaczego ja?
15:50 Wydarzenia
16:10 Pogoda
16:15 Interwencja
16:30 Na ratunek 112 - serial obyczajowy prod. Polska
17:00 Gliniarze
18:00 Pierwsza miłość - serial obyczajowy prod. Polska
18:50 Wydarzenia
19:25 Gość wydarzeń
19:45 Sport
19:55 Pogoda
20:00 Farma

FILM PRZYGODOWY

21:05 Piraci z Karaibów: Zemsta Salazara Szczęście nie sprzyja kapitanowi Jackowi Sparrowowi, a złe wiatry pchają go coraz silniej ku kolejnej awanturze. Duchy korsarzy pod wodzą jego dawnego wroga, przerażającego kapitana Salazara, wydostają się z Devil's Triangle z zamiarem unicestwienia każdego pirata, jakiego noszą oceany.
00:00 Most szpiegów
03:00 Świat według Kiepskich
03:35 Love Island. Wyspa miłości - program rozrywkowy prod. Polska
04:40 Disco Gramy

TVP Kultura

07:00 Co się dzieje
07:25 Teledyski
08:00 Informacje kulturalne
08:30 Trzeci punkt widzenia - program publicystyczny
09:05 Powidoki - program publicystyczny
09:25 Mistrz - dramat, reż. Jerzy Antczak, wyk. Janusz Warnecki, Ignacy Gogolewski, Ryszarda Hanin, Andrzej Łapicki, Henryk Borowski, Igor Śmiałowski, Zbigniew Cybulski
11:00 Blisko, coraz bliżej
12:20 Wahadełko - film TVP, reż. Filip Bajon, wyk. Janusz Gajos, Dorota Stalińska, Mirosława Marcheluk, Zofia Tomaszewska, Małgorzata Załuska, Bogusław Sochnacki, Stanisław Jaroszyński, Janusz Dąbrowski, Jacek Odrowąż Pieniążek
13:30 Józef Maria Bocheński

KOMEDIA

14:45 Marysia i Napoleon - komedia
16:50 14 lipca - komedia
18:30 Do dzieła - magazyn, reż. Jarosław Rybicki
18:50 Czarna żmija - serial
20:00 Teatr Telewizji - Indyk - spektakl teatralny
21:40 Lekkie obyczaje - Królowie lata - film obyczajowy
23:25 Do dzieła - magazyn
23:55 Młoda Polska - Granica
00:30 Panorama kina polskiego - Dzikie róże
02:15 Kino nocne - Papusza - dramat
04:40 Teledyski
05:35 Afisz kulturalny ekstra
05:50 Zakończenie

TV Puls

06:00 Zbuntowany anioł - telenowela
07:00 Nash Bridges - serial sensacyjny
08:00 Lombard. Życie pod zastaw - serial obyczajowy
11:00 Zbuntowany anioł - telenowela
12:00 Zaklinaczka duchów - serial fantasy Dzięki swojemu darowi Melinda Gordon potrafi komunikować się z zagubionymi duszami zmarłych ludzi i pomaga im przejść na drugą stronę.
14:00 Lombard. Życie pod zastaw - serial obyczajowy
16:00 Rodzinny interes - serial obyczajowy
18:00 Lombard. Życie pod zastaw - serial obyczajowy
20:00 Nieustraszeni

THRILLER

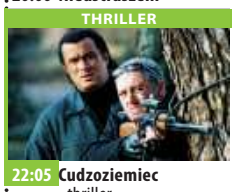

22:05 Cudzoziemiec - thriller Mężczyzna postanawia dokonać zemsty na terrorystach IRA odpowiedzialnych za śmierć jego córki. Trop wiedzie do członka brytyjskiego rządu.
00:25 Atak z nieba
02:00 Lombard. Życie pod zastaw - serial obyczajowy
02:50 Zobacz to! Blok powtórkowy: Na jedwabnym szlaku
03:30 Na jedwabnym szlaku
04:00 Menu na miarę - program kulinarny
05:00 Rodzinny interes - serial obyczajowy prod. Polska

TVN 7

05:10 Szpital - program obyczajowy
06:05 SOS Ekipy w akcji
07:00 Papiery na szczęście - serial
07:35 Brzydula - serial, Polska
08:10 Ukryta prawda - program obyczajowy
11:15 Rozwód. Walka o wszystko
12:15 Tajemnice miłości
13:15 Sąd rodzinny - program sądowy
14:15 Sędzia Anna Maria Wesołowska
15:15 Ukryta prawda - program obyczajowy
16:15 Szpital - program obyczajowy
17:20 Tajemnice miłości
18:25 Ukryta prawda - program obyczajowy
19:30 Papiery na szczęście - serial, Polska
20:00 Brzydula - serial, Polska

FILM SENSACYJNY

20:40 Zamieć - film sensacyjny, USA, Francja, Kanada, 2009, reż. Dominic Sena, wyk. Kate Beckinsale, Gabriel Macht, Tom Skerritt, Columbus Short, Alex O'Loughlin
22:50 Ucieczka z Nowego Jorku - film S-F, USA, 1981, reż. John Carpenter, wyk. Kurt Russell, Lee Van Cleef, Ernest Borgnine, Donald Pleasence, Isaac Hayes, Season Hubley, Harry Dean Stanton
00:50 Druga strona medalu - talk show prod. Polska
02:40 Noc magii

TV 4

06:00 Flintstonowie **07:00** Strażnik Teksasu **08:05** Nasz Nowy Dom **09:05** Pierwsza miłość **09:55** Kochane Pieniądze **10:55** Zoo po godzinach **13:00** Sędzia Judy **14:00** STOP Drogówka **16:00** Strażnik Teksasu **17:00** Instrukcja Kochania **18:00** Policjantki i Policjanci **19:00** Instrukcja Kochania **20:00** Sprawiedliwi - Wydział Kryminalny - serial kryminalny **21:00** Wampiry Rosja, XVIII wiek. Caryca Elżbieta wysyła swojego chrześniaka Andrieja do klasztoru w nawiedzonej górskiej okolicy, by sprowadził z powrotem na jej dwór spowiednika posiadającego tajemną wiedzę. **22:45** Ogień zwalczaj ogniem Strażak Jeremy Coleman jest świadkiem zbrodni. **00:50** Anatomia głupoty według Richarda Hammonda

TV Trwam

11:50 Słowo życia **12:00** Anioł Pański **12:03** Informacje dnia **12:20** Mojżesz **13:10** Muzyczne chwile **13:25** Słowo życia **13:30** Msza święta z Jasnej Góry **14:20** 100 cudownych miejsc na świecie **14:30** Śladami apostoła Pawła **15:20** Podobni do ewangelicznego siewcy **15:50** Ma się rozumieć **16:00** Informacje dnia **16:10** Jestem mamą **16:25** Rotmistrz Pilecki **17:00** 20 lat dla świata **17:10** Prosto o gospodarce **17:30** Zostań Żołnierzem RP **17:50** Muzyczne chwile **17:55** Poczet Wielkich Polaków **18:00** Anioł Pański **18:05** Informacje dnia **18:15** Rozmowy niedokończone **19:25** Święty na każdy dzień **19:30** Każdy maluch to potrafi **19:45** Modlitwa **20:00** Informacje dnia **20:20** Różaniec **20:50** Myśląc Ojczyzna **21:00** Apel

eprasa.pl 325bc79fcc

środa 2 lutego

TVP 1

05:15 Przysięga - serial obyczajowy
06:05 Elif - serial
07:00 Transmisja Mszy Świętej z Sanktuarium Matki Bożej na Jasnej Górze
07:30 Rodzinny ekspres
08:00 Wiadomości
08:10 Pogoda poranna
08:15 Kwadrans polityczny
08:35 Ranczo - serial
09:40 Komisarz Alex - serial
10:35 Ojciec Mateusz - serial
11:25 Kasta - serial
12:00 Wiadomości
12:10 Agrobiznes
12:30 Agropogoda - magazyn
12:35 Rok w ogrodzie Extra
12:50 Sekretne życie wiejskich zwierząt Krowy - serial dokumentalny
14:00 Elif - serial
15:00 Wiadomości
15:15 Alarm! - magazyn
15:35 Gra słów. Krzyżówka

SERIAL OBYCZAJOWY

16:05 Przysięga - serial obyczajowy
17:00 Teleexpress
17:15 Jaka to melodia?
17:55 Klan - telenowela
18:20 Kasta - serial
18:55 Jeden z dziesięciu
19:30 Wiadomości
20:10 Alarm! - magazyn
20:30 Leśniczówka
21:00 Matka jest tylko jedna - dramat
22:45 Historia bez tajemnic - Tak blisko... tak daleko...
23:50 Roznosiciel - film fabularny
01:35 Serial fabularny
02:35 Bodo - biograficzny
03:40 Wojsko - polskie.pl
04:05 Notacje
04:25 Zakończenie

TVP 2

05:30 M jak miłość - serial
06:25 Pożyteczni.pl
06:55 Familiada - teleturniej
07:30 Pytanie na śniadanie
10:35 Panorama
10:45 Pytanie na śniadanie
11:20 Rodzinka.pl - serial komediowy
11:50 Dla niesłyszących - Barwy szczęścia - serial
12:30 Koło fortuny - teleturniej
13:35 Stepowa miłość - serial kostiumowy
14:05 Va Banque - teleturniej
14:35 Na sygnale - serial fabularyzowany
15:10 Doktor Jan z Deekelsen - serial obyczajowy
16:00 Koło fortuny - teleturniej
16:35 Familiada - teleturniej
17:15 Miłość i przeznaczenie
18:00 Panorama
18:20 Va Banque - teleturniej
18:45 Stepowa miłość - serial

SERIAL OBYCZAJOWY

19:20 Barwy szczęścia - serial obyczajowy prod. Polska
20:40 Kulisy seriali Na dobre i na złe i Na sygnale
20:55 Na dobre i na złe - serial
21:55 Serca na sprzedaż
23:00 Medyceusze Wspaniali - serial
00:15 Podwójne kłopoty - komedia
01:50 McMafia - serial
03:05 Kuba Rozpruwacz: nowe śledztwo - film dokumentalny, prod. Wielka Brytania, 2019, reż. David Prof Wilson, Emilia Fox, Ashley Gething
04:15 Za marzenia - serial
05:05 Zakończenie

TVN

05:40 Uwaga! - magazyn
06:00 Ukryta prawda - program obyczajowy
07:00 Kuchenne rewolucje - program kulinarno-rozrywkowy
08:00 Dzień Dobry TVN - magazyn
11:40 Doradca smaku
11:50 Ukryta prawda - program obyczajowy
12:55 Tajemnice miłości - program
14:00 Ukryta prawda - program obyczajowy
16:10 Kuchenne rewolucje - program kulinarno-rozrywkowy
17:20 Ukryta prawda - program obyczajowy
18:25 Bunt - serial, Polska
19:00 Fakty
19:35 Sport
19:45 Pogoda
19:55 Uwaga! - magazyn
20:10 Doradca smaku

SERIAL OBYCZAJOWY

20:15 Na Wspólnej - serial obyczajowy, Polska
20:55 Milionerzy
21:35 Mumia - film przygodowy, USA, 1999, reż. Stephen Sommers, wyk. Brendan Fraser, Rachel Weisz, John Hannah, Arnold Vosloo
00:00 47 roninów - film przygodowy, Wielka Brytania, USA, Węgry, Japonia, 2013, reż. Carl Rinsch, wyk. Keanu Reeves, Hiroyuki Sanada, Tadanobu Asano, Rinko Kikuchi, Ko Shibasaki, Cary-Hiroyuki Tagawa
02:35 Uwaga! - magazyn
02:55 Noc magii
04:15 Kto was tak urządził

POLSAT

06:00 Nowy dzień z Polsat News
08:40 Malanowski i Partnerzy
09:40 Sekrety rodziny
10:40 Dlaczego ja?
11:40 Gliniarze
12:50 Wydarzenia
13:25 Interwencja
13:40 Trudne sprawy
14:40 Dlaczego ja?
15:50 Wydarzenia
16:10 Pogoda
16:15 Interwencja
16:30 Na ratunek 112
17:00 Gliniarze
18:00 Pierwsza miłość
18:50 Wydarzenia
19:25 Gość wydarzeń
19:45 Sport
19:55 Pogoda
20:00 Farma
21:05 Poznaj naszą rodzinkę - komedia
W końcu Greg zaskarbił sobie zaufanie twardego i nieufnego teścia.

KOMEDIA

23:15 Ciacho - komedia
Kiedy Basia wpadnie w tarapaty, a jej narzeczony Jan ujawni swoje prawdziwe oblicze, nieporadni, ale zdeterminowani bracia zrobią wszystko, żeby uratować ukochaną siostrę.
01:55 Jack i Jill
Bohaterem filmu jest Jack, do którego na Święto Dziękczynienia przyjeżdża siostra-bliźniaczka Jill. Po paru dniach wizyty Jill odmawia opuszczenia domu brata, wprowadzając tym samym chaos w życie domowników.
03:35 Love Island

TVP Kultura

07:00 Teledyski
08:10 Do dzieła - magazyn, reż. Jarosław Rybicki
08:35 Videofan - Portrety: Honorata Martin
08:55 Którędy po sztukę - Mieczysław Wejman - magazyn, reż. Anna Zakrzewska
09:15 14 lipca - komedia, prod. Francja, 1933, reż. Rene Clair, Rene Clair, wyk. Raymond Aimos, Pola Liiery, George Rigaud, Thomy Bourdelle
11:00 Blisko, coraz bliżej
12:25 Kratka - film TVP, reż. Paweł Łoziński, wyk. Jerzy Kamas, Michał Michalak, Jadwiga Bukowska, JOlanta Czaplińska
13:30 Artyści antagoniści - Artyści antagoniści: Turner i Constable

FILM OBYCZAJOWY

14:55 Frantz - film prod. Niemcy, Francja, 2016, reż. Francois Ozon, wyk. Pierre Niney, Paula Beer
17:00 Wrota Europy - dramat historyczny
18:30 Informacje kulturalne
18:55 Czarna żmija - serial
20:00 Na wschód od Hollywood - Zama - dramat
22:05 Więcej niż fikcja
23:15 Międzynarodowy Jazzowy Konkurs Skrzypcowy im. Zbigniewa Seiferta
00:35 Informacje kulturalne
01:05 Lekkie obyczaje - Królowie lata - film
02:55 Kino nocne - Niewinne - dramat

TV Puls

06:00 Zbuntowany anioł - telenowela
07:00 Nash Bridges - serial sensacyjny
08:00 Lombard. Życie pod zastaw - serial obyczajowy
11:00 Zbuntowany anioł - telenowela
12:00 Zaklinaczka duchów - serial fantasy
14:00 Lombard. Życie pod zastaw - serial obyczajowy prod. Polska
16:00 Rodzinny interes - serial obyczajowy
18:00 Lombard. Życie pod zastaw - serial obyczajowy prod. Polska
20:00 Gwiezdne wojny: część VIII - Ostatni Jedi
23:05 Mroczna przeszłość

SERIAL OBYCZAJOWY

00:55 Lombard. Życie pod zastaw - serial obyczajowy prod. Polska
01:55 Wojciech Cejrowski. Boso - Etiopia
02:35 Zobacz to! Blok powtórkowy: Taki jest świat - program informacyjny prod. Polska
03:35 Na jedwabnym szlaku
03:55 Menu na miarę - program kulinarny prod. Polska
04:35 Z archiwum policji - serial dokumentalny prod. Polska
05:00 Rodzinny interes - serial obyczajowy

TVN 7

05:10 Szpital - program obyczajowy
06:05 Rozwód. Walka o wszystko
07:00 Papiery na szczęście - serial, Polska
07:35 Brzydula - serial, Polska
08:10 Ukryta prawda - program obyczajowy
11:15 Rozwód. Walka o wszystko
12:15 Tajemnice miłości
13:15 Sąd rodzinny - program sądowy
14:15 Sędzia Anna Maria Wesołowska
15:15 Ukryta prawda - program obyczajowy
16:15 Szpital - program obyczajowy
17:20 Tajemnice miłości
18:25 Ukryta prawda - program obyczajowy
19:30 Papiery na szczęście - serial, Polska
20:00 Brzydula - serial, Polska

FILM OBYCZAJOWY

20:40 Czas mroku - film obyczajowy, Wielka Brytania, USA, 2017, reż. Joe Wright, wyk. Gary Oldman, Kristin Scott Thomas, Ben Mendelsohn, Lily James, Ronald Pickup, Stephen Dillane
23:15 Żelazny orzeł II - film sensacyjny, Kanada, Izrael, 1988, reż. Sidney J. Furie, wyk. Louis Gossett Jr., Mark Humphrey, Stuart Margolin, Alan Scarfe
01:20 Krwawa układanka - serial, USA
02:25 Noc magii - program ezoteryczny prod. Polska

TV 4

06:00 Flintstonowie **07:00** Strażnik Teksasu Cordell Walker (Chuck Norris) jest jednym z najlepszych Strażników Texasu. **08:05** Nasz Nowy Dom **09:05** Pierwsza miłość **09:55** Kochane Pieniądze **10:55** Zoo po godzinach **13:00** Sędzia Judy **14:00** STOP Drogówka **16:00** Strażnik Teksasu **17:00** Instrukcja Kochania **18:00** Policjantki i Policjanci **19:00** Instrukcja Kochania **20:00** Sprawiedliwi - Wydział Kryminalny **21:00** Serce do walki Niepokonany bokser Sailor O'Connor po tragicznych przejściach stał się kompletnie wypalonym, złamanym człowiekiem. **22:55** Wampiry i świry **00:35** Anatomia głupoty według Richarda Hammonda **01:35** Królowie australijskiego lombardu **02:05** Ucho Prezesa

TV Trwam

11:15 Misyjna Eucharystia w Gahunga, Rwanda **11:25** Jestem mamą **11:40** Prosto o gospodarce **12:00** Anioł Pański **12:03** Informacje dnia **12:20** Mojżesz - 10 przykazań **13:10** Muzyczne chwile **13:30** Msza święta z Jasnej Góry **14:20** 100 cudownych miejsc na świecie **14:30** Siewca nadziei **15:10** Pocztówka z Indii - Chennai **15:20** Podobni do ewangelicznego siewcy **15:50** Ma się rozumieć **16:00** Informacje **16:10** Na zdrowie **16:30** Wyszyński **17:00** Po stronie prawdy **17:30** Msza Święta z Bazyliki św. Piotra w Watykanie **18:55** Poczet Wielkich Polaków **19:00** Narodzenie Chrystusa **19:25** Brat Franciszek **20:00** Informacje **20:20** Różaniec **20:50** Myśląc Ojczyzna **21:00** Apel

czwartek 3 lutego

TVP 1

05:15 Przysięga - serial
06:05 Elif - serial
07:00 Transmisja Mszy Świętej z Sanktuarium Matki Bożej
07:30 Program katolicki
08:00 Wiadomości
08:10 Pogoda poranna
08:15 Kwadrans polityczny
08:35 Ranczo - serial
09:35 Komisarz Alex - serial
10:35 Ojciec Mateusz - serial
11:25 Kasta - serial
12:00 Wiadomości
12:10 Agrobiznes
12:30 Agropogoda - magazyn
12:35 Program rolny
12:55 Sekretne życie wiejskich zwierząt Świnie
14:00 Elif - serial
15:00 Wiadomości
15:15 Alarm! - magazyn
15:35 Gra słów. Krzyżówka
16:05 Przysięga - serial
17:00 Teleexpress
17:15 Jaka to melodia?

TELENOWELA

17:55 Klan - telenowela
18:20 Kasta - serial paradokumentalny
18:55 Jeden z dziesięciu - teleturniej
19:30 Wiadomości
20:10 Alarm! - magazyn
20:30 Leśniczówka
21:00 Na sygnale - serial fabularyzowany
21:35 Sprawa dla reportera
22:35 Magazyn śledczy Anity Gargas - magazyn
23:15 Magazyn kryminalny 997 - magazyn
00:10 Magazyn Ekspresu Reporterów
01:10 Tanie Dranie
01:55 Nowa - serial TVP
02:50 Ocaleni - reality show

TVP 2

05:30 M jak miłość - serial
06:20 Zacznij Od Nowa - magazyn
06:55 Familiada - teleturniej
07:30 Pytanie na śniadanie
10:35 Panorama
10:45 Pytanie na śniadanie
11:20 Nabożeństwo Kościoła Chrześcijan Baptystów w Głogowie
12:15 Dla niesłyszących - Barwy szczęścia - serial
12:50 Koło fortuny - teleturniej
13:35 Stepowa miłość - serial kostiumowy
14:05 Va Banque - teleturniej
14:35 Na sygnale - serial fabularyzowany
15:10 Doktor Jan z Deekelsen - serial obyczajowy
16:00 Koło fortuny
16:35 Familiada - teleturniej
17:15 Miłość i przeznaczenie
18:00 Panorama
18:20 Va Banque - teleturniej

SERIAL KOSTIUMOWY

18:45 Stepowa miłość - serial kostiumowy
19:20 Barwy szczęścia - serial
20:40 Kulisy serialu Ojciec Mateusz - felieton
20:55 Ojciec Mateusz - serial kryminalny prod. Polska
21:55 Serca na sprzedaż
23:00 Medyceusze Wspaniali - serial
00:10 Niewidzialny wróg - film akcji prod. Wielka Brytania, 2015, reż. Gavin Hood, wyk. Alan Rickman, Helen Mirren, Aaron Paul
02:00 Zemsta o jasnych oczach - serial
03:55 Jedyny świadek - serial kryminalny
04:55 Zakończenie

TVN

05:40 Uwaga! - magazyn
06:00 Ukryta prawda - program obyczajowy
07:00 Kuchenne rewolucje - program kulinarno-rozrywkowy
08:00 Dzień Dobry TVN - magazyn
11:40 Doradca smaku
11:50 Ukryta prawda - program obyczajowy
12:55 Tajemnice miłości
14:00 Ukryta prawda - program obyczajowy
16:10 Kuchenne rewolucje - program kulinarno-rozrywkowy
17:20 Ukryta prawda - program obyczajowy
18:25 Bunt - serial, Polska
19:00 Fakty
19:35 Sport
19:45 Pogoda
19:55 Uwaga! - magazyn
20:10 Doradca smaku

SERIAL OBYCZAJOWY

20:15 Na Wspólnej - serial obyczajowy, Polska
20:55 Milionerzy - program rozrywkowy
21:35 Kuchenne rewolucje - program kulinarno-rozrywkowy
22:40 Agent i pół - film komedia, USA, Chiny, 2016, reż. Rawson Marshall Thurber, wyk. Dwayne Johnson, Kevin Hart, Amy Ryan, Danielle Nicolet, Jason Bateman
00:50 Kuba Wojewódzki
01:55 Uwaga! - magazyn
02:15 Noc magii
03:40 Kto was tak urządził

POLSAT

06:00 Nowy dzień z Polsat News
08:40 Malanowski i Partnerzy
09:40 Sekrety rodziny
10:40 Dlaczego ja?
11:40 Gliniarze
12:50 Wydarzenia
13:25 Interwencja - magazyn prod. Polska
13:40 Trudne sprawy
14:40 Dlaczego ja?
15:50 Wydarzenia
16:10 Pogoda
16:15 Interwencja
16:30 Na ratunek 112
17:00 Gliniarze
18:00 Pierwsza miłość
18:50 Wydarzenia
19:25 Gość wydarzeń
19:45 Sport
19:50 Pogoda
19:55 Safety Lab bezpieczeństwo ma pierwszeństwo
20:05 Farma

FILM OBYCZAJOWY

21:10 Serce nie sługa
Daria i Filip - główni bohaterowie filmu znają się od lat i są najlepszymi przyjaciółmi. Filip to klasyczny „Piotruś Pan" i łamacz damskich serc. Po kolejnej, upojnej nocy, gdy obudzi się obok nowo poznanej dziewczyny, poczuje, że chce zmienić swoje życie i nadać mu sens.
23:15 Mój chłopak się żeni
01:45 Koszmar następnego lata
03:50 Świat według Kiepskich
04:40 Disco Gramy - program rozrywkowy
05:25 Telezakupy TV Okazje

TVP Kultura

07:00 Teledyski
08:00 Informacje kulturalne
08:35 Niedziela z...
09:30 Wrota Europy - dramat historyczny, reż. Jerzy Wójcik, wyk. Alicja Bachleda-Curuś, Kinga Preis, Agnieszka Sitek, Agata Buzek, Piotr Szwedes, Tersa Wójcik, Katarzyna Groniec
11:00 Blisko, coraz bliżej
12:35 Przygoda Stasia - film
13:30 Marcel Duchamp. Sztuka bez granic - film dokumentalny
15:15 Pociągi pod specjalnym nadzorem - film fabularny, prod. Czechosłowacja, 1966, reż. Jiri Menzel, wyk. A Prazak, D Zikova, Vaclav Neckar, Josef Somr, Vlastimil Brodsky, Vladimir Valenta, Alois Vachek, Ferdinand Kruta, Jitka Bendova

FILM OBYCZAJOWY

17:00 Duże zwierzę - film obyczajowy
18:25 Res Poloniae - O Polsce z oddali - Lady Roxana Panufnik
18:55 Sanditon
20:00 Czwartkowy klub filmowy
20:05 Czwartkowy klub filmowy - Czarny Piotruś - komedia
21:45 Odkrywając Beethovena - V symfonia c - moll op. 67 - film
23:00 Res Poloniae - O Polsce z oddali - Lady Roxana Panufnik
23:40 Na wschód od Hollywood - Zama
01:45 Kino nocne - Autoportret - Xavier Dolan

TV Puls

06:00 Zbuntowany anioł - telenowela
07:00 Nash Bridges - serial sensacyjny
08:00 Lombard. Życie pod zastaw - serial obyczajowy
11:00 Zbuntowany anioł - telenowela
12:00 Zaklinaczka duchów - serial fantasy
Dzięki swojemu darowi Melinda Gordon potrafi komunikować się z zagubionymi duszami zmarłych ludzi i pomaga im przejść na drugą stronę.
14:00 Lombard. Życie pod zastaw - serial obyczajowy
16:00 Rodzinny interes - serial obyczajowy
18:00 Lombard. Życie pod zastaw - serial obyczajowy

KOMEDIA SENSACYJNA

20:00 Pan i Pani Kiler - komedia sensacyjny
Atrakcyjna Jen spotyka przystojnego Spencera, z którym wkrótce potem bierze ślub. Nie wie, że jej ukochany to były płatny zabójca i za niedługo będzie zmuszony rozliczyć się ze swojej przeszłości.
22:00 Latynoski ogier
00:20 Gwiezdne wojny: część VIII - Ostatni Jedi
03:20 Lombard. Życie pod zastaw - serial obyczajowy
04:15 Zobacz to! Blok powtórkowy: Menu na miarę - program kulinarny
05:00 Rodzinny interes - serial obyczajowy

TVN 7

05:10 Szpital - program obyczajowy
06:05 Rozwód. Walka o wszystko
07:00 Papiery na szczęście - serial, Polska
07:35 Brzydula - serial, Polska
08:10 Ukryta prawda - program obyczajowy
11:15 Rozwód. Walka o wszystko
12:15 Tajemnice miłości
13:15 Sąd rodzinny - program sądowy
14:15 Sędzia Anna Maria Wesołowska
15:15 Ukryta prawda - program obyczajowy
16:15 Szpital - program obyczajowy
17:20 Tajemnice miłości
18:25 Ukryta prawda - program obyczajowy
19:30 Papiery na szczęście - serial, Polska
20:00 Żony Miami

KOMEDIA

21:00 Ogłaszam was Chuckiem i Larrym - film komedia, USA, 2007, reż. Dennis Dugan, wyk. Adam Sandler, Kevin James, Jessica Biel, Dan Aykroyd, Ving Rhames, Steve Buscemi, Richard Chamberlain
23:30 Artysta do bólu - film komedia, USA, 2017, reż. James Franco, wyk. James Franco, Dave Franco, Seth Rogen, Zac Efron, Ari Graynor
01:35 Śmierć przychodzi nocą
02:45 Noc magii - program ezoteryczny prod. Polska

TV 4

06:00 Flintstonowie **07:00** Strażnik Teksasu **08:05** Nasz Nowy Dom - magazyn **09:05** Pierwsza miłość **09:55** Kochane Pieniądze **10:55** Zoo po godzinach **13:00** Sędzia Judy **14:00** STOP Drogówka **16:00** Strażnik Teksasu **17:00** Instrukcja Kochania **18:00** Policjantki i Policjanci **19:00** Instrukcja Kochania **20:00** Sprawiedliwi - Wydział Kryminalny **21:00** Pacjent zero **22:50** Zombiebobry - thriller, USA, 2014, reż. Rubin Jordan, wyk. Atkins Lexi, Melvin Rachel, Palm Cortney Trzy przyjaciółki z college'u wyjeżdżają za miasto, gdzie zatrzymują się w domku położonym nad rzeką. Wkrótce dołączają do nich ich koledzy, mając nadzieję na rozrywkowy weekend. **00:30** Anatomia głupoty

TV Trwam

08:55 Kabwe **09:00** Na zdrowie **09:25** Brat Franciszek **10:00** Informacje dnia **10:15** Rozmowy niedokończone **11:25** Myśląc Ojczyzna **11:35** Przyroda i ludzie **12:00** Anioł Pański **12:03** Informacje dnia **12:20** Ziemia Obiecana **13:15** Muzyczne chwile **13:20** Przegląd katolickiego tygodnika „Niedziela" **13:30** Msza święta z Jasnej Góry **14:20** 100 cudownych miejsc na świecie **14:30** Kosmos **15:30** Danuta Siedzikówna „Inka" **15:50** Ma się rozumieć **16:00** Informacje dnia **16:10** Z wędką nad wodę w Polskę i Świat **16:35** Porady Medyczne Bonifratrów **17:00** Modlitwa w Sanktuarium św. Józefa w Kaliszu **19:25** Akademia pro-life **19:30** Przyjaciele i bohaterowie **20:00** Informacje dnia **20:20** Różaniec **20:50** Głos Polski **21:00** Apel Jasnogórski

eprasa.pl 325bc79fcc

Między obietnicą a rzeczywistością, czyli samorządowcy o szpitalu

Szpital do likwidacji?

POWIAT

Miał być ośrodek (prawie?) akademicki ze studentami i czterema oddziałami szpitalnymi. Czas i COVID-19 zweryfikował deklaracje nabywcy masy upadłościowej po SCM sp. z o.o. Kogo satysfakcjonują działania USK w lokalizacji Strzelin?

Relacjonowaliśmy na naszych łamach działania powiatowych samorządowców w związku z upadłością Strzelińskiego Centrum Medycznego. Po ogłoszeniu upadłości spółki powiat stracił kontrolę nad szpitalem. Rządy przejął syndyk, a ostateczną decyzję o losie pracowników i infrastruktury podjął sąd. Raz nawet zmienił się układ sił politycznych w radzie powiatu. Kolejna próba restrukturyzacji większości nie powiodła się. Starostą pozostała Anna Horodyska, a nowej większości udało się skompletować zarząd. Sąd wyraził zgodę na sprzedaż SCM sp. z o.o. w upadłości Uniwersyteckiemu Szpitalowi Klinicznemu we Wrocławiu. USK zobowiązało się do zachowania dotychczasowej struktury strzelińskiego szpitala. Chodziło o oddziały: dziecięcy, ginekologiczno-położniczy i neonatologiczny, chirurgię i oddział wewnętrzny. Tak w dużym skrócie wyglądały okoliczności zmiany właściciela strzelińskiego szpitala.

- *Czekaliśmy rok, żeby strzeliński szpital, zgodnie ze składanymi deklaracjami, był placówką czterooddziałową* – powiedziała starosta Anna Horodyska. Słowa te padły na początku telekonferencji, jaka odbyła się w ubiegły piątek. Tematem spotkania była „aktualna sytuacja SCM sp. z o.o. w upadłości oraz USK we Wrocławiu w lokalizacji Strzelin". W konferencji wzięło udział ok. 30 uczestników. Byli wśród nich samorządowcy powiatowi, włodarze gmin, wojewoda dolnośląski, wicemarszałek Marcin Krzyżanowski, dyrektor Barbara Korzeniowska, reprezentująca USK, Zbigniew Mlądzki, dyrektor Pogotowia Ratunkowego we Wrocławiu i dziennikarz naszej redakcji.

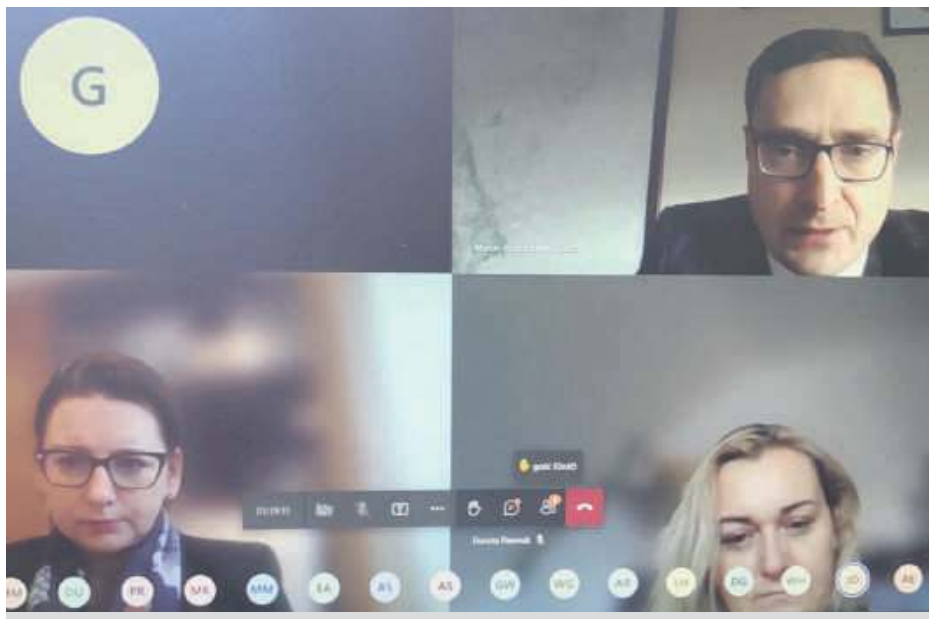

Konferencja odbywała się w trybie zdalnym. Na zdjęciu od lewej starosta Anna Horodyska, burmistrz Dorota Pawnuk i wicemarszałek Marcin Krzyżanowski

Oczekiwania samorządowców

Po tym koniecznym wstępie wróćmy do przebiegu konferencji. - *Oczekiwania mieszkańców naszego powiatu i ościennych miejscowości są jasne (strzeliński szpital powinien być placówką czterooddziałową – red.). Chodzi o respektowanie (przez USK – red.) zobowiązań, które znalazły się w decyzji sądu. Uważam, że potrzebna jest wspólna (powiat – USK – red.) akcja informacyjna. Przyszli pacjenci muszą wiedzieć, na co mogą liczyć, zgłaszając się do szpitala w Strzelinie. Można do tego celu wykorzystać media społecznościowe, a także prasę* – powiedziała starosta. - *Wspieraliśmy przejęcie strzelińskiego szpitala przez USK. Uważaliśmy, że takie rozwiązanie doprowadzi do rozwoju strzelińskiego szpitala, że działalność szpitala nie będzie ograniczana. Taka była umowa* – potwierdził wicemarszałek Krzyżanowski. - *Funkcjonujemy w nadzwyczajnym czasie* – dodał wojewoda Jarosław Obremski. - *USK jest na pierwszej linii walki z COVID-19. Jesteśmy na początku procesu transformacji szpitali „po covidzie". Trwa dyskusja o nowej sieci szpitali. Szukamy najlepszego rozwiązania dla szpitali w powiatach. Uważam, że dużym podmiotom łatwiej będzie znaleźć się na rynku „po covidzie"* – oświadczył wojewoda.

W dalszej kolejności głos zabrał Paweł Miłek, syndyk SCM sp. z o.o. w upadłości. Mecenas potwierdził, że USK wywiązywało się z kontraktu z NFZ. Jest w stałym kontakcie z zarządem powiatu, skąd również czerpie wiedzę o obecnej sytuacji w szpitalu. - *Ewentualne rozwiązanie umowy (kupna-sprzedaży masy upadłościowej po SCM – red.) byłoby złym rozwiązaniem, na którym straciliby wszyscy (najwięcej mieszkańcy – red.). Skończyłoby się to brakiem bezpieczeństwa medycznego mieszkańców, pacjentów* – powiedział syndyk.

Stanowisko USK

- *Rozmawiajmy o faktach, a nie o plotkach* – włączyła się do dyskusji Barbara Korzeniowska, po. dyrektora USK. Po czym przedstawiła liczby świadczące, jej zdaniem, że USK w lokalizacji Strzelin dobrze wypełnia swoje zadanie. Wymieniła jakie przychodnie i jakie oddziały szpitalne działają w Strzelinie, wraz z liczbą udzielonych porad (do tej części dyskusji wrócimy w ramach informowania Czytelników o działaniach USK w Strzelinie, w rozmowie z przedstawicielem USK – red). - *Jesteśmy na etapie konsultowania kolejnego planu transformacji lecznictwa zamkniętego i projektu ustawy o modernizacji opieki zdrowotnej* – wyjaśniła dyrektor Korzeniowska. Wyjaśniła później, że najpierw powstanie plan dla kraju, a dopiero później powstanie plan potrzeb opieki zdrowotnej dla województwa dolnośląskiego. - *Uważam, że najważniejsze jest dobro pacjenta, dlatego warto rozmawiać i dążyć do porozumienia (USK z powiatem strzelińskim – red.)* - powiedziała dyrektor Korzeniowska. Zadeklarowała jednocześnie konsultacje z zarządem powiatu i burmistrz Dorotą Pawnuk. - *Gdyby szpital w Strzelinie działał tak dobrze, jak mówi pani dyrektor, to nie spotykalibyśmy się na dzisiejszej konferencji* – odpowiedziała starosta Horodyska.

Burmistrz Pawnuk była kolejną osobą zabierającą głos. - *Mówmy o faktach ,a nie plotkach* – powiedziała burmistrz, po czym zacytowała fragment z załącznika do decyzji sądu. Chodziło o sformułowanie, że USK będzie prowadziło działalność w zakresie „nie mniejszym" niż SCM. Po czym zapytała o oddziały dziecięcy i chirurgiczny. Inny wątek poruszył radny Aleksander Skorupski. - *To ja najwięcej czasu poświęciłem temu szpitalowi, co w konsekwencji doprowadziło do przejęcia szpitala (przez USK – red.). W decyzji sądu były konkretne warunki* – stwierdził radny powiatowy. W dalszej części dyskusji domagał się zdementowania przez przedstawiciela USK plotki o likwidacji oddziału ginekologicznego. Dyrektor Korzeniowska odniosła się do obecnej covidowej sytuacji i niepewności co do otoczenia prawnego, w jakim niebawem przyjdzie działać wszystkim placówkom ochrony zdrowia. - *Będę w kontakcie ze starostą i burmistrz* – powiedziała dyrektor Korzeniowska.

W dyskusji zabierali jeszcze głos wicestarosta Marek Mierzwiński, a także radni Marek Warcholiński i Zbigniew Michułka.

Pod koniec spotkania pojawił się jeszcze inny wątek. Rozmawiano mianowicie o trzeciej karetce pogotowia w powiecie strzelińskim. Do tego tematu wrócimy w kolejnym wydaniu „Słowa Regionu".

Jacek Sobko

eprasa.pl 325bc79fcc

Historia z kuchnią i „Biedronką" w tle

STRZELIN

Do redakcji Słowa Regionu zgłosił się pan Leszek Górnikiewicz z Pławnej. Opowiedział o swoim problemie z marketem sieci „Biedronka" w Strzelinie. Historia miała związek z promocją, która obowiązywała od 3 do 19 stycznia.

W tym terminie wystarczyło zrobić zakupy cztery razy (każdorazowo w inny dzień) na kwotę minimum 49 zł. Wymogiem było też posiadanie karty „Moja Biedronka". Po spełnieniu wszystkich kryteriów nagrodą była książka „Kuchnia śródziemnopolska".

Pan Leszek powiedział nam, że mimo iż spełnił każde z wymagań, sklep nie miał na stanie książki.

- *Pani kasjerka oznajmiła, że muszę wypełnić jakieś zgłoszenie i wysłać je mailem. Ja mam 71 lat i nie znam się na tych sprawach. Chyba książka, która jest w promocji, powinna znajdować się w sklepie* - zaznaczył Czytelnik.

Niezwłocznie skontaktowaliśmy się z biurem prasowym sieci „Biedronka", aby wyjaśnić tę sprawę. Odpowiedź otrzymaliśmy w tym samym dniu, w którym wysłaliśmy zapytanie.

- *W związku z dużym zainteresowaniem akcją promocyjną umożliwiającą otrzymanie za darmo książki „Kuchnia Śródziemnopolska", informujemy, że sieć „Biedronka", wychodząc naprzeciw oczekiwaniom klientów, prowadzi obecnie dodruk książki. Zgodnie z regulaminem, promocja prowadzona była w dniach od 3 do 19 stycznia br. lub do wyczerpania zapasów. Pragniemy jednak, by każdy, kto w odpowiednim czasie zebrał wymaganą liczbę punktów na karcie „Moja Biedronka", mógł otrzymać swój gratisowy egzemplarz książki. Osoby, które spełniły warunki promocji, prosimy o wysłanie wiadomości e-mail na adres książka@biedronka.pl o tytule „Książka Kuchnia Śródziemnopolska". W treści wiadomości należy podać numer telefonu, do którego przypisana jest karta Moja Biedronka oraz adres korespondencyjny, na który książka ma zostać wysłana. Informujemy, że zgłoszenia e-mailowe przyjmowane będą do 31 stycznia 2022, a książki wysłane będą nie później niż do końca marca 2022 roku* - poinformowało biuro prasowe sieci „Biedronka".

Wygląda na to, że sprawa zakończy się pozytywnie dla klienta. Wystarczy tylko, aby spełnił kilka niezbyt czasochłonnych warunków.

Leszek Górnikiewicz z Pławnej opowiedział nam o problemie, który spotkał go w sieci sklepów „Biedronka"

Marek Rychlica

Urząd Gminy w Kondratowicach
ul. Nowa 1, 57-150 Prusy
tel. 71 392 76 81, e-mail: sekretariat@kondratowice.pl

Przedsiębiorstwo Handlowo-Usługowe „NATURA" Grzegorz Płoszajski
ul. Nowe Osiedle 1, 57-150 Prusy
tel. 664 062 927

HARMONOGRAM ODBIORU ODPADÓW KOMUNALNYCH W MIEJSCOWOŚCIACH

Górka Sobocka, Gołostowice, Skała, Lipowa, Sadowice, Komorowice, Stachów, Czerwieniec

	Styczeń	Luty	Marzec	Kwiecień	Maj	Czerwiec	Lipiec	Sierpień	Wrzesień	Październik	Listopad	Grudzień
ODPADY KOMUNALNE ZMIESZANE POZOSTAŁE PO SEGREGACJI	12 i 26	9 i 23	9 i 23	6 i 21	6 i 20	1 i 14 i 29	13 i 27	10 i 24	7 i 21	5 i 19	4 i 18	7 i 21
Selektywna zbiórka workowa - -worek żółty – butelka PET, inne tworzywa i metale -worek zielony – szkło -worek niebieski – makulatura -worek brązowy – odpady biodegradowalne	19	16	16	14	12	22	21	18	15	12	9	15
Odpady Biodegradowalne Bio, trawa, gałęzie itp.	31	28	29	11 i 26	17 i 26	7 i 24	18 i 29	5 i 30	12 i 27	25	23	12
Odpady wielkogabarytowe	5 LIPIEC											

Kosze i worki z selektywnej zbiórki, należy wystawić nie później jak w dniu odbioru do godz. 7:00. Kosze i worki wystawione po tej godzinie nie zostaną odebrane.

UWAGA!!! Opakowania po środkach ochrony roślin i nawozach należy przekazać do odpowiednich zakładów utylizacji we własnym zakresie.

Popiół po wcześniejszym wystudzeniu należy wsypać do pojemnika na odpady komunalne zmieszane, pozostałe po segregacji.

Przypominamy: Od 1 sierpnia 2020 roku wszyscy mieszkańcy są zobowiązani do segregacji odpadów, bez względu na wcześniej złożoną deklarację. Wobec osób u których zostanie stwierdzony brak, bądź niewłaściwa segregacja, będą wyciągnięte konsekwencje poprzez naliczenie podwyższonej opłaty, wykonawca jest upoważniony do wykonywania dokumentacji fotograficznej zebranych odpadów.

Odpady wielkogabarytowe można przywozić na PSZOK. Adres: ul. Nowe Osiedle 1, 57-150 Prusy, tel. 664 062 927

Urząd Gminy w Kondratowicach
ul. Nowa 1, 57-150 Prusy
tel. 71 392 76 81, e-mail: sekretariat@kondratowice.pl

Przedsiębiorstwo Handlowo-Usługowe „NATURA" Grzegorz Płoszajski
ul. Nowe Osiedle 1, 57-150 Prusy
tel. 664 062 927

HARMONOGRAM ODBIORU ODPADÓW KOMUNALNYCH W MIEJSCOWOŚCIACH

Janowiczki, Kowalskie, Zarzyca, Wójcin, Błotnica, Żelowice, Strachów, Maleszów

	Styczeń	Luty	Marzec	Kwiecień	Maj	Czerwiec	Lipiec	Sierpień	Wrzesień	Październik	Listopad	Grudzień
ODPADY KOMUNALNE ZMIESZANE POZOSTAŁE PO SEGREGACJI	13 i 27	10 i 24	10 i 24	7 i 22	9 i 23	2 i 15 i 30	14 i 28	11 i 25	8 i 22	6 i 20	7 i 21	8 i 22
Selektywna zbiórka workowa - -worek żółty – butelka PET, inne tworzywa i metale -worek zielony – szkło -worek niebieski – makulatura -worek brązowy – odpady biodegradowalne	20	17	17	15	13	23	22	19	16	13	10	16
Odpady Biodegradowalne Bio, trawa, gałęzie itp.	31	28	29	11 i 26	17 i 26	7 i 24	18 i 29	5 i 30	12 i 27	25	23	12
Odpady wielkogabarytowe	6 LIPIEC											

Kosze i worki z selektywnej zbiórki, należy wystawić nie później jak w dniu odbioru do godz. 7:00. Kosze i worki wystawione po tej godzinie nie zostaną odebrane.

UWAGA!!! Opakowania po środkach ochrony roślin i nawozach należy przekazać do odpowiednich zakładów utylizacji we własnym zakresie.

Popiół po wcześniejszym wystudzeniu należy wsypać do pojemnika na odpady komunalne zmieszane, pozostałe po segregacji.

Przypominamy: Od 1 sierpnia 2020 roku wszyscy mieszkańcy są zobowiązani do segregacji odpadów, bez względu na wcześniej złożoną deklarację. Wobec osób u których zostanie stwierdzony brak, bądź niewłaściwa segregacja, będą wyciągnięte konsekwencje poprzez naliczenie podwyższonej opłaty, wykonawca jest upoważniony do wykonywania dokumentacji fotograficznej zebranych odpadów.

Odpady wielkogabarytowe można przywozić na PSZOK. Adres: ul. Nowe Osiedle 1, 57-150 Prusy, tel. 664 062 927

Zamów reklamę

Zadzwoń

502 601 247

eprasa.pl 325bc79fcc

Środki z dolnośląskiego RPO trafią do szkół w gminie Borów

Na naukę i wycieczki

BORÓW

W sumie będzie to prawie 200 tys. zł. Beneficjentami będą uczniowie szkół podstawowych w Borku Strzelińskim, Borowie i Zielenicach. Więcej kontaktów z rówieśnikami, mniej smartfonów i ekranów komputerów.

Panująca pandemia sprawiła, że coraz rzadziej spotykamy się i dotyczy to również uczniów. Szkoły przechodzą na nauczanie zdalne, a co za tym idzie, uczniowie zamiast rozmawiać w przerwie między lekcjami siedzą w domach. Odpowiedzią na związane z tym wyzwania jest realne wsparcie, na jakie mogą liczyć uczniowie szkół podstawowych w gminie Borów. - *Zgłosiliśmy do Regionalnego Programu Operacyjnego Województwa Dolnośląskiego 2014-2020 projekt pn. Gmina Borów wspiera uczniów szkół podstawowych* - powiedział wójt Waldemar Grochowski. - *W ramach projektu uczniowie będą mogli skorzystać z zajęć dydaktyczno-wyrównawczych i zająć rozwijających uzdolnienia. Pozyskaliśmy na ten cel prawie 185 tys. zł, co z ok. 32 tys. zł z budżetu gminy daje kwotę prawie 220 tys. zł* – wyjaśnił nasz rozmówca.

Zaplanowano, że zajęcia będą prowadzone z matematyki, nauk przyrodniczych, języka angielskiego i szeroko rozumiane zajęcia komputerowe. Cel, jaki chcą osiągnąć nauczyciele, to rozwijanie kompetencji i umiejętności uczniów przydatnych na rynku pracy. Ponadto wspólne zajęcia i wyjazdy edukacyjne pomogą dzieciom rozwijać kontakty z rówieśnikami nadwyrężone izolacją związaną z pandemią. Uczniowie będą mogli pożytecznie i miło spędzić czas w gronie rówieśników. Oczywiście, o ile kolejna fala COVID-19 nie przesunie w czasie realizacji projektu.

(EK - JS)

Już po świętach

STRZELIN

Nawiedzające Polskę wichury przyśpieszyły demontaż dekoracji świątecznych w Strzelinie. Ekipa pracowników CUKiT z wysięgnikiem we wtorek pracowała w Rynku. Zachowując wszystkie środki bezpieczeństwa obowiązujące przy pracach na wysokości, z latarni zniknęła świąteczna iluminacja. Zdemontowane instalacje trafiły do magazynu, gdzie będą czekały na kolejne Boże Narodzenie i Nowy Rok.

(JS)

Pracownicy CUKiT zdemontowali już świąteczną iluminację w Rynku

Urząd Gminy w Kondratowicach
ul. Nowa 1, 57-150 Prusy
tel. 71 392 76 81, e-mail: sekretariat@kondratowice.pl

Przedsiębiorstwo Handlowo-Usługowe „NATURA" Grzegorz Płoszajski
ul. Nowe Osiedle 1, 57-150 Prusy
tel. 664 062 927

HARMONOGRAM ODBIORU ODPADÓW KOMUNALNYCH W MIEJSCOWOŚCIACH

Kondratowice, Białobrzezie, Edwardów, Brochocinek, Grzegorzów, Podgaj, Jezierzyce Małe, Karczyn

	Styczeń	Luty	Marzec	Kwiecień	Maj	Czerwiec	Lipiec	Sierpień	Wrzesień	Październik	Listopad	Grudzień
ODPADY KOMUNALNE ZMIESZANE POZOSTAŁE PO SEGREGACJI	11 i 25	8 i 22	8 i 22	5 i 20	5 i 19 i 31	13 i 28	12 i 26	9 i 23	6 i 20	4 i 18	3 i 17	6 i 20
Selektywna zbiórka workowa - -worek żółty – butelka PET, inne tworzywa i metale -worek zielony – szkło -worek niebieski – makulatura -worek brązowy – odpady biodegradowalne	18	15	15	13	11	21	20	17	14	11	8	14
Odpady Biodegradowalne Bio, trawa, gałęzie itp.	28	25	28	8 i 25	16 i 25	6 i 23	15 i 28	4 i 29	9 i 26	24	22	9
Odpady wielkogabarytowe	4 LIPIEC											

Kosze i worki z selektywnej zbiórki, należy wystawić nie później jak w dniu odbioru do godz. 7:00. Kosze i worki wystawione po tej godzinie nie zostaną odebrane.

UWAGA!!! Opakowania po środkach ochrony roślin i nawozach należy przekazać do odpowiednich zakładów utylizacji we własnym zakresie.

Popiół po wcześniejszym wystudzeniu należy wsypać do pojemnika na odpady komunalne zmieszane, pozostałe po segregacji.

Przypominamy: Od 1 sierpnia 2020 roku wszyscy mieszkańcy są zobowiązani do segregacji odpadów, bez względu na wcześniej złożoną deklarację. Wobec osób u których zostanie stwierdzony brak, bądź niewłaściwa segregacja, będą wyciągnięte konsekwencje poprzez naliczenie podwyższonej opłaty, wykonawca jest upoważniony do wykonywania dokumentacji fotograficznej zebranych odpadów.

Odpady wielkogabarytowe można przywozić na PSZOK. Adres: ul. Nowe Osiedle 1, 57-150 Prusy, tel. 664 062 927

Urząd Gminy w Kondratowicach
ul. Nowa 1, 57-150 Prusy
tel. 71 392 76 81, e-mail: sekretariat@kondratowice.pl

Przedsiębiorstwo Handlowo-Usługowe „NATURA" Grzegorz Płoszajski
ul. Nowe Osiedle 1, 57-150 Prusy
tel. 664 062 927

HARMONOGRAM ODBIORU ODPADÓW KOMUNALNYCH W MIEJSCOWOŚCIACH

Prusy, Rakowice i Księginice Wielkie

	Styczeń	Luty	Marzec	Kwiecień	Maj	Czerwiec	Lipiec	Sierpień	Wrzesień	Październik	Listopad	Grudzień
ODPADY KOMUNALNE ZMIESZANE POZOSTAŁE PO SEGREGACJI	10 i 24	7 i 21	7 i 21	4 i 19	4 i 18 i 30	10 i 27	11 i 25	8 i 22	5 i 19	3 i 17	2 i 16	5 i 19
Selektywna zbiórka workowa - -worek żółty – butelka PET, inne tworzywa i metale -worek zielony – szkło -worek niebieski – makulatura -worek brązowy – odpady biodegradowalne	17	14	14	12	10	20	19	16	13	10	7	13
Odpady Biodegradowalne Bio, trawa, gałęzie itp.	28	25	28	8 i 25	16 i 25	6 i 23	15 i 28	4 i 29	9 i 26	24	22	9
Odpady wielkogabarytowe	1 LIPIEC											

Kosze i worki z selektywnej zbiórki, należy wystawić nie później jak w dniu odbioru do godz. 7:00. Kosze i worki wystawione po tej godzinie nie zostaną odebrane.

UWAGA!!! Opakowania po środkach ochrony roślin i nawozach należy przekazać do odpowiednich zakładów utylizacji we własnym zakresie.

Popiół po wcześniejszym wystudzeniu należy wsypać do pojemnika na odpady komunalne zmieszane, pozostałe po segregacji.

Przypominamy: Od 1 sierpnia 2020 roku wszyscy mieszkańcy są zobowiązani do segregacji odpadów, bez względu na wcześniej złożoną deklarację. Wobec osób u których zostanie stwierdzony brak, bądź niewłaściwa segregacja, będą wyciągnięte konsekwencje poprzez naliczenie podwyższonej opłaty, wykonawca jest upoważniony do wykonywania dokumentacji fotograficznej zebranych odpadów.

Odpady wielkogabarytowe można przywozić na PSZOK. Adres: ul. Nowe Osiedle 1, 57-150 Prusy, tel. 664 062 927

eprasa.pl 325bc79fcc

Miniprzedsiębiorstwo jest „mini” tylko z nazwy…

Uczniowie założyli firmę i produkują własne świece

STRZELIN

Wiktoria, Ola, Bernard i Miłosz to czwórka niezwykle ambitnych uczniów strzelińskiego Technikum. W październiku ubiegłego roku rozpoczęli produkcję własnych świec w ramach programu Młodzieżowe Miniprzedsiębiorstwo. „Mini” jest ono jednak tylko z nazwy, bo uczniowie prowadzą realnie działającą firmę. Zajmują się zarówno produkcją, jak i sprzedażą swoich towarów, logistyką, marketingiem, promocją i wszystkimi kwestiami związanymi z rozliczaniem finansów.

Dyrektorem naczelnym firmy jest Wiktoria Nowakowska. – *Z jakiegoś plakatu dowiedziałam się, że istnieje możliwość, aby w szkole stworzyć taką mini firmę* – opowiada Wiktoria. – *Razem z Olą zapytałyśmy panią Henrykę (Bilską-Mroczkę – opiekuna grupy – red.) o szczegóły. Od razu nam się to spodobało, zebrałyśmy naszą grupę i zaczęłyśmy planowanie. Zanim jednak zarejestrowaliśmy miniprzediębiorstwo pani Bilska-Mroczka pytała, czy jesteśmy pewni, że tego chcemy, bo projekt jest mocno angażujący. My jednak byliśmy w stu procentach przekonani do tego pomysłu* – dodaje nasza rozmówczyni. Kapitałem założycielskim było 100 złotych od każdego z uczestników projektu. Młodzieżowe Miniprzedsiębiorstwo pozyskuje pieniądze na dalsze funkcjonowanie ze sprzedaży świec oraz z darowizn od zainteresowanych firm.

Młodzież nie od razu wiedziała, co będzie produkować w ramach swojej działalności. Jednak po burzy mózgów i odrzuceniu innych pomysłów, wybór padł na tworzenie ekologicznych świec zapachowych z wosku sojowego. Następnym ważnym krokiem był wybór nazwy. Stanęło na anglojęzycznym słowie bloom – czyli kwiat, który z zapachami ma sporo wspólnego. Etykietę przygotował zawodowy grafik komputerowy – Klaudia Shiller. – *To moja kuzynka, co nam oczywiście pomogło, bo nie musieliśmy płacić za usługę. W ramach rozliczenia dostała od nas dwie świece. Etykieta miała być kwintesencją spójnego wizerunku naszej firmy* – wyjaśnia Aleksandra Nych, dyrektor ds. marketingu.

Ostatnim etapem była nauka tworzenia własnych świec. – *Patentów nie chcemy oczywiście zdradzać, żeby ktoś nie podłapał naszych pomysłów* – mówi z uśmiechem Wiktoria. – *Mogę jednak powiedzieć, że wszystkiego nauczyliśmy się sami metodą prób i błędów. Najpierw szukaliśmy wosku, który będzie ekologiczny i spełni nasze oczekiwania, a także olejów zapachowych. Później łączymy to ze sobą w odpowiednich proporcjach i tak powstaje nasza świeca. Wszystkie produkty potrzebne do jej zrobienia można kupić w sklepach internetowych* – dodaje Wiktoria.

Firma w komplecie. Od lewej: Miłosz Nowakowski, Wiktoria Nowakowska, Aleksandra Nych, opiekun grupy – pani Henryka Bilska-Mroczka oraz Bernard Paszkowski

Rzemieślnicy – samouki

W ofercie firmy znajduje się obecnie kilka zapachów – „Irys”, „Zimowy poncz”, „Szarlotka z kruszonką”, „Wanilia”, a także „Burbon z wanilią”. – *Szukając inspiracji, zastanawiamy się, co spodoba się naszym klientom. Na przykład my sami nie do końca lubimy słodkie zapachy, ale wiemy, że są osoby, które takie zapachy cenią szczególnie, więc mamy „Wanilię” w swojej kolekcji. Na samym początku zamówiłyśmy serię próbek zapachowych. Wszystko testowałyśmy, sprawdzałyśmy i pytałyśmy wielu osób o opinię. Nasz „Irys” pachnie na przykład jak jedne ze znanych na całym świecie perfum. Inspiracji szukamy wszędzie* – uzupełnia swoją wypowiedź Wiktoria. – *Na początku było przy tym dużo zabawy i… matematyki* – dodaje Aleksandra. – *Mieliśmy na przykład przepis na 200 ml świecy. Musieliśmy to proporcjonalnie pozmieniać, bo nasze świeczki mają 180 ml. Raz jednak świeczka nam kompletnie nie wyszła. Mimo że dodałyśmy olejek zapachowy, to w ogóle tego zapachu nie było czuć* – wspomina z uśmiechem nasza rozmówczyni.

Aby firma dobrze funkcjonowała, młodzież musi poświęcić sporo czasu i energii. Każdy z uczestników projektu ma przydzielone konkretne zadanie i odpowiada za ściśle określone kwestie. Praktyczne umiejętności, których się przy okazji uczą, z pewnością zaprocentują w przyszłości, gdy po zakończeniu edukacji będą decydować o swojej ścieżce zawodowej. – *Jako dyrektor ds. finansów odpowiadam za nasze rozliczenia* – mówi Bernard Paszkowski. – *Wdrożenie się w obsługę platformy sprzedażowej, na której księgowane są wszystkie faktury, nie było takie proste. Jednak po dwóch tygodniach zacząłem pewne rzeczy robić automatycznie. Teraz wszystko jest przyjemne, łatwe i jest to super doświadczenie na przyszłość* – dodaje Bernard.

Ola Nych i Wiktoria Nowakowska w trakcie pracy nad świecami zapachowymi w swoim warsztacie

Miłosz Nowakowski, który odpowiada za kwestie związane z logistyką, przyznaje, że wiedział wcześniej, jak wygląda prowadzenie własnej firmy. – *Nie byłem jakoś bardzo zaskoczony, ale muszę podkreślić, że u nas to wszystko naprawdę dobrze prosperuje. Ja zajmuję się wożeniem, dostarczaniem, co jest to dla mnie bardzo przyjemne, bo lubię kontakt z ludźmi* – opowiada Miłosz. – *Jako dyrektor naczelny mam wiele obowiązków i terminów, które mnie gonią* – przyznaje Wiktoria. – *Robienie świec jest dla mnie jednak tylko przyjemnością. Kocham świece i piękne zapachy. Poza tym praca w przedsiębiorstwie wiele nas uczy, np. umiejętności znajdowania kompromisu, bo wszystkie decyzje podejmujemy wspólnie* – podkreśla Wiktoria. – *Byłam zaskoczona tym, jak wygląda prowadzenie własnej firmy. Zdobywam tu jednak bardzo cenne doświadczenia. Uczę się samodyscypliny i współpracy w grupie* – przyznaje Aleksandra.

„To bardzo kreatywny zespół…”

Opiekunem grupy jest pani Henryka Bilska-Mroczka, która – jak sama przyznaje – towarzyszy młodzieży i obserwuje z boku ich działania. Służy też zawsze pomocą i dobrą radą. – *Cały projekt przerósł moje najśmielsze oczekiwania* – przyznaje pani Henryka. – *Nie wiedziałam, że aż tak to się rozkręci. Firma bardzo dobrze funkcjonuje od strony sprzedażowej i finansowej. Młodzież pilnuje terminów i o wszystko dba. Poza tym sama świeczka jest bardzo dobrym produktem – długo się pali i ma bardzo ładne zapachy. Chciałabym też podkreślić, że pomysł stworzenia miniprzedsiębiorstwa jest w całości inicjatywą młodzieży. To bardzo kreatywny zespół. Widać, że mają ogromny potencjał, a umiejętności, które teraz zdobywają, będą widoczne w działalności, jaką podejmą w przyszłości* – dodaje nasza rozmówczyni.

Świece zapachowe bloom. można kupić w Internecie na platformie sprzedażowej. Kosztują obecnie 25 złotych. Firma udostępnia dwie formy dostawy – paczkomat lub odbiór osobisty w szkole albo w jednym ze sklepów meblowych na terenie Strzelina. Wpisując hasło: „teraz bloom” w przeglądarkę Facebooka, znajdziecie wszystkie informacje o ofercie przedsiębiorstwa. Można także złożyć zamówienie i skontaktować się z firmą, wysyłając maila na adres teraz.bloom@gmail.com. Serdecznie zachęcamy do sięgnięcia po świece produkowane przez naszą zdolną młodzież.

Magdalena Ziółkowska

Świece zapachowe tworzone przez młodzież ze strzelińskiego Technikum

eprasa.pl 325bc79fcc

Bożonarodzeniowa tradycja w nowej odsłonie

STRZELIN

W środowe popołudnie, 19 stycznia, na scenie Strzelińskiego Ośrodka Kultury pojawili się uczniowie Publicznej Szkoły Podstawowej nr 4 w Strzelinie, którzy zaprezentowali społeczności lokalnej jasełka. Bożonarodzeniowe widowiska wzorowane są na średniowiecznych misteriach franciszkańskich. Czerpiąc wiele z tradycji, ale i dodając coś od siebie mali aktorzy przypomnieli, co wydarzyło się w Betlejem ponad dwa tysiące lat temu.

Oczywiście na scenie nie zabrakło szopki i Świętej Rodziny. U żłóbka pojawili się również aniołowie, mędrcy ze Wschodu, pasterze, a także baranki, owieczki i osiołek. W tradycyjnej opowieści pojawiły się jednak nowe wątki, wróbelki witające jako pierwsze swoje potomstwo w stajence czy król Herod skupiony na brodzie, której pozbawiły go diabły. Widowiskowym elementem był taniec aniołów, które „własnym światłem" rozświetliły panujący mrok.

W trakcie przedstawienia nie zabrakło piosenek, kolęd i wesołych tańców przy akompaniamencie pianina elektrycznego, trąbki, klarnetu i skrzypiec. Pięknym uzupełnieniem występu młodych artystów były efekty świetlne i dźwiękowe. – *Serdecznie gratulujemy naszym młodym artystom wybitnych zdolności oraz – pomimo tremy – swobody i żywiołowości na scenie. Rodzicom dziękujemy za przygotowanie pięknych strojów oraz wszelką pomoc, a publiczności za udział w naszym przedstawieniu oraz aplauz, z jakim zostało ono przyjęte* – mówi Jolanta Pawluczuk, nauczycielka odpowiedzialna za przygotowanie widowiska. Oprócz niej w organizację jasełek zaangażowali się: Agnieszka Czyrska, Jolanta Romańczukiewicz, Ewa Płusa, Justyna Gawron oraz Edwin Krzesaj.

Tradycyjna szopka i Święta Rodzina na scenie Strzelińskiego Ośrodka Kultury

Wesołe tańce młodych aktorów na cześć Nowonarodzonego Pana Jezusa

Oprac. Magdalena Ziółkowska

Ponad 600 tys. złotych do budżetu?

PRZEWORNO

Podczas ostatniej sesji Rady Gminy Przeworno skarbnik Zbigniew Szul przedstawił projekt zmian w budżecie gminy jeszcze na 2021 rok. Konieczność przyjęcia uchwały podyktowana była otrzymanymi środkami od Polskich Kolei Państwowych za nieuregulowane wcześniej płatności z tytułu podatku od nieruchomości. Mowa o dużych pieniądzach, bo do budżetu gminy wpłynęło aż 619 tys. 66 złotych.

– *W 2020 roku organ podatkowy zlecił kancelarii doradztwa podatkowego przeprowadzenie weryfikacji świadczeń z tytułu podatku od nieruchomości w zakresie linii kolejowych, położonych na terenie gminy Przeworno. W wyniku przeprowadzonych postępowań, Samorządowe Kolegium Odwoławcze we Wrocławiu utrzymało w mocy wydaną przez wójta gminy decyzję wymiarową na 2016 rok, na podstawie której podatnik uiścił należny podatek w kwocie 432 tys. 316 zł plus wymagane odsetki, tj. 186 tys. 750 zł* – wyjaśnił skarbnik Szul.

Pieniądze wpłynęły już na konto urzędu w Przeworniu, jednak PKP złożyło skargę na tę decyzję do Wojewódzkiego Sądu Administracyjnego we Wrocławiu. W związku z tym, do czasu ostatecznego zakończenia postępowania pieniądze zostały przekazane na lokatę terminową. Jeżeli gmina Przeworno wygra sprawę, środki zostaną wprowadzone do budżetu gminy, jeżeli nie – będą musiały zostać zwrócone.

(MZ)

eprasa.pl 325bc79fcc

Tysiąc lat historii i przykład prawdziwego geniusza strzelińskich skalników

Rotunda św. Gotarda i „coś”

STRZELIN

Kontynuujemy poznawanie Strzelina szlakiem atrakcji turystycznych. Kilka dni temu wybraliśmy się na zwiedzanie najstarszej z zachowanych świątyń chrześcijańskich. Tym razem nie była to daleka wycieczka.

W ubiegłym tygodniu penetrowaliśmy okolice Wieży Widokowej na Wichrowych Wzgórzach w Strzelinie. Tylko otoczenie wieży, bo wejście na taras widokowy było zamknięte. Teraz, podobnie jak wtedy, wyruszyliśmy z Rynku z miejsca, gdzie stoi armata.

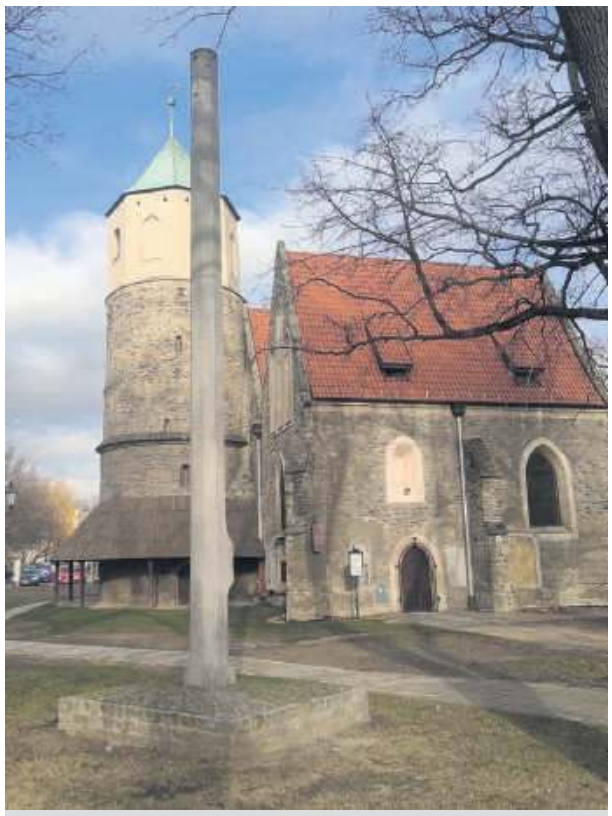

Granitowe „coś” stoi w bezpośrednim otoczeniu Rotundy św. Gotarda

Próbując znaleźć cel naszej wycieczki, skazani jesteśmy na internet i dostępne tam mapy lub na przechodniów, którzy chętnie służą pomocą. Okazało się, że Rotunda św. Gotarda znajduje się zaledwie 240 m dalej. Dojście do kościoła zajęło nam 4 minuty. Pokonaliśmy po drodze kilka schodków, co złożyło się na 13 m marszu pod górę. Trasa jest więc bardzo łatwa i można ją pokonać nawet z małymi dziećmi.

Żeby zobaczyć zabytkowy kościół w całej okazałości, musimy przejść „tunelem” pierzei wschodniej rynku. Powojenna odbudowa rynku zniszczyła przedwojenne założenie pl. Kościelnego z rotundą i widokiem na kościół pw. Św. Michała, największy kościół Strzelina. Świątynia w prawie nienaruszonym stanie przetrwała wojenną zawieruchę, ale przegrała w konfrontacji z powojennym „założeniem urbanistycznym”. Kościół źle się komponował z politycznym założeniami nowego, komunistycznego, ładu.

Teren wokół rotundy jest uporządkowany, co sprawia, że świątynię można podziwiać z każdej strony. Przed wejściem znajduje się tablica informująca w skrócie o losach kościoła na przestrzeni prawie tysiąca (!) lat. Pierwsze założenie datowane jest na 1150 r. Później była na przemian świątynią katolicką i protestancką. Obecnie, od 1992 r., Rotunda św. Gotarda jest świątynią katolicką. W każdą niedzielę i święto kościelne odprawiane są nabożeństwa. Na co dzień kościół jest zamknięty, co z uwagi na unikatowy, historyczny charakter budowli jest jak najbardziej zrozumiałe.

Podziwiając architekturę rotundy, warto zwrócić uwagę na wmurowane w ściany płyty nagrobne. Płyty są o kilkaset lat młodsze od pierwszego założenia kościoła. Pochodzą z XVI, XVII i XVIII wieku. W bezpośrednim otoczeniu budowli stoi „coś”, co również przykuwa uwagę. To „coś” stało wcześniej na ul. Jana Pawła II, naprzeciw liceum. Później przez jakiś czas leżało pod kościelnym murem, żeby kilka lat temu stanąć tam, gdzie stoi dziś. Zagadką pozostaje, czym to „coś” było (jest?) i dlaczego powstało. Od skalników pracujących w strzelińskim kamieniołomie dowiedzieliśmy się, że jest to przykład wirtuozerii ówczesnych mistrzów kamieniarskich. Wykonanie z jednego bloku granitu tak wysokiego słupa jest ewenementem na europejską skalę, przekonywał nas skalnik.

Żeby dotrzeć do celu wycieczki, idąc od rynku, trzeba przejść tunelem między blokami.

Odkrycie przeznaczenia słupa pozwoliłoby dopisać do historii Strzelina kolejny rozdział. Może nie najdłuższy, ale na pewno ciekawy. Przy okazji remontu rynku w Wiązowie jeden z mieszkańców zaproponował, żeby w widocznym miejscu stanęła tablica informacyjna. Mogłyby się na niej znaleźć informacje o lokalizacji odkrytych artefaktów i atrakcji turystycznych. Pisaliśmy o tym na łamach „Słowa Regionu”. Autor pomysłu nie miałby zapewne nic przeciwko, gdyby taka tablica stanęła i w strzelińskim Rynku.

Jacek Sobko

Skarbówka służy pomocą

STRZELIN

Polski Ład to między innymi nowe rozwiązania podatkowe dla Polaków. W gąszczu tych wszystkich przepisów trudno jest się połapać zwykłemu zjadaczowi chleba. Tutaj z pomocą przychodzą urzędy skarbowe, które uruchomiły specjalne wizyty dla osób, które mają wątpliwości w tej niełatwej materii, jaką są podatki.

W poniedziałki od godz. 8.00 do 18.00 oraz od wtorku do piątku w godzinach od 8.00 do 15.00 pracownicy urzędów skarbowych udzielają informacji o nowych rozwiązaniach podatkowych zawartych w Polskim Ładzie. Na taką bezpośrednią wizytę trzeba się jednak zarejestrować za pomocą strony wizyta.podatki.gov.pl.

Do dyspozycji są także numery Krajowej Informacji Skarbowej (801 055 055 i 22 330 03 30). Można na nie dzwonić od poniedziałku do piątku od godz. 8.00 do godz. 18.00.

Trzecią formą pomocy jest dyżur telefoniczny Polski Ład. Od poniedziałku do piątku od godz. 8.00 do godz. 15.00 można dzwonić pod jeden z dwóch numerów Urzędu Skarbowego w Strzelinie - (71) 3927263, lub (71) 3927264. Od godz. 15.00 do godz. 19.00 można zaś uzyskać informacje pod następującymi numerami: 71 36 52 794, 71 36 52 795, 71 36 52 796, 71 36 52 797, 71 36 52 798.

Marek Rychlica

eprasa.pl 325bc79fcc

Zwykli przechodnie to, póki co, najpewniejsza informacja turystyczna w Rynku

Którędy do rotundy?

STRZELIN

Kiedyś mówiło się, że najlepszym przewodnikiem po obcym mieście jest „koniec języka". Trzeba po prostu zapytać jedną z napotkanych osób. Czy strzelinianie chętnie pomagają przyjezdnym?

Odbudowany ratusz przywróci strzelińskiemu rynkowi jego pierwotną funkcję, czyli centrum miasta. Z uwagi na przeniesienie tam magistratu więcej osób będzie się tu pojawiało. Z dużą dozą prawdopodobieństwa można powiedzieć, że pojawiać się będą również turyści skuszeni informacją, że Strzelin ma zupełnie nowy, a jednak historyczny ratusz. Wiemy, że z rynku o przysłowiowy rzut beretem stoi Rotunda św. Gotarda. Więcej o świątyni piszemy obok. Obecnie miejska informacja turystyczna znajduje się na stacji kolejowej. Turyści poruszający się samochodami mogą o tym nie wiedzieć i na próżno szukają jakiejkolwiek wskazówki w rynku.

Zwróciliśmy się do przypadkowo spotkanych przechodniów, czy pomogliby turystom znaleźć Rotundę św. Gotarda. - *Oczywiście* – powiedział pan Mariusz. - *Zwłaszcza, że to naprawdę blisko (od rynku – red.), a miejsce jest warte odwiedzenia* – dodał nasz rozmówca. Mały Filip na naszą prośbę bez wahania wskazał rączką, którędy do rotundy. O to samo zapytaliśmy uczniów technikum, którzy po lekcjach wracali do domu.

Ci uczniowie technikum też chętnie powiedzą zainteresowanym, jak dojść do rotundy. Na zdjęciu od lewej: Alan, Kacper, Krzysiek i Haim

Również oni zadeklarowali, że chętnie wskażą turystom drogę. - *Uczę się w technikum i stąd wiem, gdzie jest rotunda. Wcześniej, żeby znaleźć rotundę, musiałbym sięgnąć po mapę* – przyznał jeden z uczniów. - *Wskazałbym drogę, ale nie do końca jestem przekonany, że otoczenie rotundy jest wizytówką miasta. Trochę tam bałaganu i śmieci* – dodał inny uczeń.

Jak by nie było, rotundę warto odwiedzić a drogę wskażą uczynni mieszkańcy.

Z kronikarskiego obowiązku dodajmy, że wykopaliska archeologiczne prowadzone w obrębie rotundy pozwoliły ustalić, że jej najstarsza część powstała jeszcze w XII w. Pierwsza wzmianka o kościele pochodzi z 1264 r. i dotyczy podziału dóbr strzelińskiej parafii i nowo powstałej parafii w Białym Kościele. Ciekawego odkrycia dokonano w 1978 r., kiedy znaleziono ossuarium, czyli miejsce, gdzie przechowywano kości. Było to niewielkie okrągłe naczynie. Inne zachowane zapiski dotyczą utraty przez Rotundę św. Gotarda rangi kościoła parafialnego. Miało to miejsce na przełomie XIII i XIV w. Funkcje tę przejął nieistniejący obecnie kościół pw. Św. Marcina. Ten z kolei w czasach reformacji był jednym z największych na Śląsku.

Od 1992 roku pieczę nad rotundą przejęła parafia pw. Podwyższenia Krzyża Św. W kolejnych latach świątynia przeszła gruntowny remont. Prace nadzorował Wojewódzki Konserwator Zabytków we Wrocławiu. Od 1994 r. rotunda pełni funkcje liturgiczne, w niedziele i święta odprawiane są Msze św. Dzieje Rotundy św. Gotarda pokrywają się z burzliwą historią najpierw Śląska, a później Dolnego Śląska.

Jacek Sobko

Turyści mogą też liczyć na pomoc pana Mariusza i małego Filipa

Tam ograniczona, a tu zawieszona

KONDRATOWICE

W związku z pogarszającą się sytuacją epidemiczną oraz z wydanym Rozporządzeniem Rady Ministrów z dnia 21 stycznia 2022 roku, w trosce o zdrowie publiczne klientów, mieszkańców oraz pracowników Urzędu Gminy w Kondratowicach, decyzją wójta gminy wprowadzane zostają nowe zasady obsługi petenta.

Obsługa klientów, mieszkańców odbywać się będzie w ograniczonym stopniu na parterze urzędu z zachowaniem reżimu sanitarnego.

- *Jednocześnie informuję, iż bezpośrednia obsługa interesantów dotycząca programu „Czyste Powietrze" zostaje zawieszona do dnia 28 lutego 2022 r. W pilnych sprawach proszę o kontakt telefoniczny 71 39 27 699 lub e-mailowy inwestycje@kondratowice.pl. W związku z tą sytuacją, proszę państwa o wyrozumiałość i jednocześnie zachęcam do korzystania z możliwości załatwiania spraw telefonicznie lub mailowo* - apeluje wójt Kondratowic Tomasz Gracz.

Marek Rychlica

eprasa.pl 325bc79fcc

SKUP AUT
531 865 810

Uwaga – cyfra w nawiasie, po ogłoszeniu, oznacza numer gazety w roku 2022, w której po raz pierwszy opublikowano jego treść. Każde ogłoszenie publikujemy w dwóch numerach gazety.

MOTORYZACJA
SAMOCHODY MOTOCYKLE

sprzedam, kupię:

* Sprzedam Volkswagena Polo 2003r., poj. 1,2. Auto bezwypadkowe, najbogatsza wersja, stan idealny, tel. 736 858 688 (3-4)

* Kupię samochód Audi i innej marki do 20 000zł, tel. 668 002 191 (2-3)

* Kupię samochód używany każdej marki, płacę gotówką, tel. 668 002 191 (2-3)

* Sprzedam Mercedesa C – 180, rok produkcji 1995 benzyna, 1799 cm3, kolor granatowy, stan bardzo dobry, 9900 zł, tel. 783 697 801 (*)

* Sprzedam Mercedesa 124, rok produkcji 1993, E – 2000 cm3, benzyna, kolor kawowy, stan bardzo dobry, 19 900 zł, tel. 783 697 801 (*)

* Sprzedam Kawasaki ZXR 600, rok 1999, do rejestracji, stan bardzo dobry, po lekkim szlifie, cena 4000 zł, tel. 535 270 827 (11*)

* Sprzedam Volkswagena Golfa II, Turbo Diesel, rocznik 91, stan techniczny bardzo dobry, samochód w ciągłej eksploatacji, kolor biały, oryginalny lakier (bez rdzy), cena do negocjacji, tel. 504 829 161 (*)

* Sprzedam samochód osobowy Skoda Felicja, 1,3, 1999 r. stan dobry, aktualne OC, przegląd, więcej informacji tel. 730 855 983 (*)

Bardzo Skuteczne
PRANIE
dywanów
WYKŁADZIN
tel. 535 679 346

* Sprzedam Forda Mondeo Kombi 1,8 diesel, rok 1995, granat, metal, opłacony, cena 2450 zł do uzgodnienia, tel. 668 424 541 (*)

* Sprzedam Peugeota 307 SW, 1,6 16 V, 2003/2004 rok, benzyna, 110 km, 180 tys. przebiegu, klima tronik, pełna elektryka, parko tronik tył, alarm, panoramiczny dach, kolor piaskowy metalic, ABS, fotochromatyczne lusterko, 2 kpl. opon, o wym. rozrządu, zadbany, cena: 10500 zł, tel. 609 594 034 lub 667 937 632 (2*)

* Sprzedam Forda Mondeo Kombi, 1.8 T DI 1999 r, cena 2500 zł do negocjacji, tel. 609 166 476 (*)

* Kupię stare motocykle oraz części, koła, ramy silniki itp. tel. 604 217 764 (26*)

CZĘŚCI SAMOCHODOWE, PRZYCZEPY

sprzedam, kupię:

* Sprzedam opony zimowe 16" i 15" 195,65 oraz 205/55, stan bdb, tel. 695 543 510 (3-4)

* Sprzedam opony zimowe 13" 155/80/15 do Fiata Pandy i innych, nowe, 2 szt., tel. 695 543 510 (3-4)

* Sprzedam oponę, dętkę, felgę rozmiar 10/80 – 12. Sprzedam oponę, dętkę, felgę 1000/20 na 8 śrub, tel. 723 371 427 (3-4)

przyjmę w dzierżawę
GRUNTY ORNE
na terenie gmin
Strzelin, Borów,
Kondratowice,
Łagiewniki, Jordanów Śl.
TEL. 603 197 699

TAXI
Rydz
STRZELIN
Zapłacisz Kartą
24/h
Profesjonalnie
Dyskretnie - Tanio
Tel. 691 392 907

SPRZĘT ROLNICZY
MASZYNY, CIĄGNIKI, PRZYCZEPY, URZĄDZENIA ITP.

sprzedam, kupię, wynajmę:

* Kupię pług 5-skibowy, tel. 500 879 528 (3-4)

* Sprzedam chłodnicę nową, nieużywaną, firmy AG Tech do ciągnika Ursus, Zetor, sześcio cylindrowy, tel. 661 986 494, Wiązów (3-4)

* Kupię ciągniki, przyczepy i maszyny rolnicze Tel. 602 811 423, lub 71 39 26 264 (48-12)

* Sprzedam maszyny rolnicze: ciągnik Ursus C 355, przyczepę, pług, brony, siewnik zbożowy, cyklop, kombajn do ziemniaków, Wiązów, tel. 504 242 032 (*)

NIERUCHOMOŚCI
MIESZKANIA

sprzedam:

* Sprzedam mieszkanie własnościowe 47m2, wieś Komorowice, tel. 785 618 151 (4-5)

* Sprzedam mieszkanie w Przewornie na ul. Okrężnej 16b, o pow. 49m2, po remoncie, ocieplone wraz z umeblowaniem, mieszkanie składa się z 2 pokoi, kuchni, łazienki oraz piwnica, garaż, komórka, jest również ogródek przydomowy o pow. 4 ary, mieszkanie bezczynszowe, cena 215 000zł, tel. 730 592 266 (4-5)

Pianina
STROJENIE
NAPRAWA
TEL. 662-046-560

* Sprzedam nowe mieszkanie z balkonem i roletami zewnętrznymi w Wiązowie, bez czynszowe, niezależne ogrzewanie na ekogroszek, w stanie deweloperskim, o powierzchni 61 m², bez prowizyjna pomoc w sprawie kredytu, cena 3000 zł/m², tel. 607 033 436 (49*)

wynajem, kupno, zamiana:

*Kupię kawalerkę w Przewornie lub w Strzelinie, tel. 668 432 077 (*)

* Kupię mieszkanie 2- lub 3-pokojowe na osiedlu w Przewornie, tel.694 043 166 (*)

* Zamienię mieszkanie w miejscowości Dobrogoszcz 5 km od Strzelina, 80 m², I piętro, piwnica, pomieszczenie gospodarcze, ogród, na mniejsze w Strzelinie, tel. 662 348 233 (14*)

* Mieszkania do wynajęcia, hala 135 m² i 350 m², tel. 722 295 099 (8*)

* Wynajmę mieszkanie we Wrocławiu, preferowani studenci, najlepiej dwie osoby, pow. 47 m², ul. Wesoła przy Aqua Parku na Borowskiej, tel. 727 400 690 (24*)

* Wynajmę mieszkanie dla studentów lub osób pracujących, o pow. 47 m², we Wrocławiu, tel. 71 795 17 79, 727 400 690 (35*)

BUDYNKI - DOMY

* Sprzedam dom, ogród, budynki gospodarcze, cena do uzgodnienia, tanio, tel. 607 187 053 (21*)

* Sprzedam część budynku mieszkalnego w centrum Przeworna, ok. 160 m² + zabudowania gospodarcze i garaż, woda, C. O, nowa inst. elektryczna, atrakcyjna niska cena, tel. 668 780 953 (*)

* Sprzedam część domu, parter w Łojowicach (na trasie Grodków – Strzelin), pow. mieszkania 79,20 m², w tym dwa pokoje o pow. 24, 42 i 21,64 m², kuchnia 21,53 m² oraz łazienka 11,60 m², część niemieszkalna to dwie piwnice 38 m², ½ części strychu nad budynkiem, ½ części podwórka, możliwością zamiany na małe mieszkanie do 40 m², tel. 536 896 453 (29*)

Serwis i naprawa
laptopów • komputerów • kas fiskalnych
JWJ
Sklep Komputerowy JWJ Sp. Jawna
Strzelin, Rynek 8, tel. 71 392 32 32

* Sprzedam dom jednorodzinny z działkę i garażem – Osiedle domków jednorodzinnych w Wiązowie (kuchnia, salon, 3 pokoje, kotłownia, spiżarnia), cena 259 tys. zł, tel. 605 681 070 lub 605 682 080 (7*)

BUDYNKI - LOKALE NIEMIEWSZKALNE

kupno, sprzedaż, wynajem:

* Wynajmę lokal użytkowy o pow. 60m2, doskonała lokalizacja – blisko dworzec i centrum handlowe w Strzelinie, po remoncie, wszystkie media, tel, 667 901 540 (4-5)

ul.Wrocławska 57 Strzelin
Auto-Szyby
Strzelin
•Sprzedaż •Montaż
•Naprawa
Tel: 662-565-316

* Sprzedam lokal, 21m2, Wiązów, energia elektr., woda, kanał kominowy, tel. 662 632 924 (3-4)

GARAŻE

* Mam do wynajęcia garaż w centrum Strzelina, tel. 609 959 825 (3-4)

* Kupię garaż w Strzelinie, tel. 889 971 887 (51*)

* Wynajmę garaż w Strzelinie, tel. 530 765 370 (10*)

GRUNTY, DZIAŁKI

* Przyjmę w dzierżawę grunty orne na terenie Gminy Strzelin, Borów, Jordanów Śl., Kondratowice, Łagiewniki, tel. 603 197 699 (*)

* Sprzedam działkę budowlaną, uzbrojoną, o powierzchni 17,5 ar w miejscowości Szczawin, 500m od Strzelina, cena 85 tys zł, tel. 883 275 379 (2-4)

* Sprzedam grunty w okolicach Piotrkowa Borowskiego. Łąki, pole i las, całość 1,86 ha, tel. 666 388 251 (*)

* Sprzedam działkę budowlaną miasto Strzelin, dobra lokalizacja, wszystkie media, prąd gaz, kanalizacja, 32 ary, cena do negocjacji, tel. 668 384 040 (*)

* Sprzedam 2 działki budowlane w centrum Przeworna o pow. 1180 m2 każda, cena 55 zł/m2, media w sąsiedztwie, tel. 604 584 702 lub 508 103 985 (*)

* Sprzedam działkę budowlaną, 15 ar, Kuropatnik, cena do negocjacji, tel. 603 184 706 (25*)

* Sprzedam działkę w Kondratowicach z możliwość budowy, o pow. 6 ar, 11 km od Strzelina, 40 km od Wrocławia, cena 12 000 zł do negocjacji, tel. 669 404 251 lub 725 127 122 (19*)

* Kupię grunty, tel. 692 471 877 (4*)

RÓŻNE

sprzedam, kupię:

* Sprzedam pszenicę, siano w kostkach, króliki, tel. 71 393 07 00 (4-5)

* Sprzedam dwa rowery młodzieżowe na kołach 25 cali, stan dobry, w cenie 200zł za sztukę, do negocjacji, nr tel. 690 009 410 (4-5)

* Sprzedam pralkę wirnikową firmy Światowid w cenie 250 zł, do negocjacji, więcej informacji pod nr tel. 690 009 410 (4-5)

* Sprzedam lustro do łazienki z oświetleniem (dwie lampki) LED, wys. 70cm,

eprasa.pl 325bc79fcc

TANIO
Remonty
gładzie (na mokro)
regipsy (ścianki, sufity)
malowanie tapetowanie
struktura panele
Tel. 660 674 072

szer. 50cm. W dobrym stanie – 30 zł. Sprzedam wieszak ubraniowy, metalowy, wielopoziomowy, szer. 80cm, wys. 90-160cm – 20zł, tel. 663 20 60 70 (3-4)

* Sprzedam wersalkę i dwa fotele, prawie nowe, stan idealny, tel. 509 130 377 (3-4)

* Sprzedam beczkę 600L z zaworem spustowym, ocynk i 2 beczki 200L na paliwo, tel. 723 371 4427 (3-4)

* Sprzedam gitary (kilka do wybory) elektryczne, akustyczne, tel. 501 315 295 (*)

* * Sprzedam rowery górskie – rowery od 100 do 390 zł Strzelin, tel. 695 574 423 proszę dzwonić od godz. 14 do 22 (19*)

* Sprzedam sprzęt narciarski, narty, buty, gogle,

Kupię
DOM
MIESZKANIE
LOKAL
Stan Prawny Dowolny
Spłacę zadłużenie.
Kupię udziały.
Tel 502 055 702

kijki, pokrowiec na narty, buty rozmiar 44 i 45, tel. 721 980 387 (*)

* Nowy szor dla konia, tel. 748 103 530 (48*)

INNE

* Oddam materiał z rozbiórki stodoły (kamień), w zamian za rozbiórkę, okolice Strzelina, tel. 739 265 628 (29*)

PRACA

* Praca Niemcy dla szwaczek i tapicerów, tel. 00 49 152 02 884 143 (2-4)

* Praca Niemcy na magazynie, tel. 00 49 152 02 884 143 (2-4)

Powiatowy Urząd Pracy w Strzelinie, ul. Kamienna 10, tel. 71 3921981 w. 31 informuje o ofertach pracy:

kierowca samochodu ciężarowego (prawo jazdy kat. C+E);

pracownik budowlany (doświadczenie w pracy na budowie, praca w Przewornie);

kasjer-sprzedawca (wykształcenie min. podstawowe, praca w Borowie);

kierowca samochodu osobowego (wykształcenie min. zawodowe, prawo jazdy kat. B, praca w Strzelinie);

pomoc kuchenna (wykształcenie min. zawodowe, praca w Strzelinie);

stażysta w służbie przygotowawczej (wykształcenie średnie, wymagania zgodnie z art.28 ust.1 ustawy o PSP, szczegółowe informacje na stronie internetowej pracodawcy);

doradca rolniczy/stażysta rolniczy (wykształcenie wyższe-kierunek rolnictwo, zootechnika, technika rolnicza, leśna, ogrodnictwo, ekonomia rolnicza, obsługa komputera, prawo jazdy kat. B, doświadczenie w pracy z rolnikami, umiejętność samodzielnego planowania i organizacji pracy, praca w Strzelinie);

oraz wolnych miejscach pracy:

asystent sędziego (szczegółowe informacje o naborze znajdują się na stronie internetowej www.strzelin.sr.gov.pl, dokumenty należy składać do 14 lutego do godz. 15:00) Sąd Rejonowy w Strzelinie, ul. Bolka I Świdnickiego 7, 57-100 Strzelin;

księgowy (wykształcenie średnie zawodowe, umiejętność obsługi biura z elementami księgowości i kadr, certyfikat księgowy stwierdzający uprawnienie do usługowego prowadzenia ksiąg rachunkowych, praca w Brzegu);

opiekun (praca we Wrocławiu, sprawowanie opieki nad pensjonariuszami);

pielęgniarka/pielęgniarz/ratownik medyczny (wykształcenie min. średnie w zawodzie pielęgniarki, prawo wykonywania zawodu, praca w bezpośrednim kontakcie z osobami pozbawionymi wolności).

Wymagane dokumenty należy składać w terminie do dnia 28.01.2022r. za pomocą przesyłki pocztowej na adres Zakład Karny w Strzelinie, ul. Ząbkowicka 68, 57-100 Strzelin. Dodatkowe informacje można uzyskać pod nr tel. 713939500.

PRACA
Zatrudnię do Baru
Fantazja do pracy
za barem
(obsługa klientów)
tel. 696 612 154

Na drogach ślisko, a policja apeluje

Aby nie wpaść w poślizg...

POWIAT

Tej zimy, chociaż nie jest ona, jak na razie, mroźna i śnieżna, strzelińska policja dysponowana była do wielu zdarzeń spowodowanych przez nadmierną śliskość dróg. Na aurę wpływu nie mamy, na drogowców już bardziej. A co o zachowaniu w takich warunkach mówi policja?

Oficer prasowy KPP Strzelin mł. asp. Łukasz Porębski przypomina, że przestrzeganie przepisów ruchu drogowego oraz stosowanie się do znaków to warunek bezpiecznej jazdy.

- W obecnym czasie kierowcy muszą wykazać się jeszcze większą czujnością i koncentracją. Nie tylko prędkość, ale i sposób wykonywania manewrów musi być dostosowana do warunków drogowych i atmosferycznych. Z reguły oznacza to znaczne zredukowanie szybkości, z jaką się poruszamy lub rezygnacja z wyprzedzania. W tym przypadku zasadne jest stosować zasadę ograniczonego zaufania, gdyż nigdy nie możemy mieć pewności, w jaki sposób zareaguje inni uczestnik ruchu. Pamiętajmy też, że w takich warunkach znacznie wydłuża się droga hamowania pojazdu, a nawierzchnia nie zawsze dobrze rokuje. Czasem niewielka ilość zamarzniętego deszczu lub śniegu może spowodować poślizg pojazdu - apeluje Porębski.

Policja zwraca też uwagę, że samochód musi być również przygotowany do zimy. Aktualny przegląd techniczny, prawidłowe oświetlenie, odpowiedni płyn do spryskiwaczy, sprawne wycieraczki czy dokładnie odśnieżone szyby, to podstawowe elementy, na które musimy zwrócić uwagę.

- Apelujemy również do kierowców samochodów ciężarowych, aby pamiętali o odśnieżaniu naczep i plandek gdyż spadający śnieg może być przyczyną bardzo niebezpiecznych zdarzeń na drogach. Będąc już w trasie, dostosujmy prędkość do warunków, włączmy wymagane światła i przede wszystkim zachowajmy bezpieczną odległość od poprzedzającego nas samochodu. Przypominamy również, że piesi i rowerzyści muszą pamiętać o swoim bezpieczeństwie. W tym celu powinni zadbać o to, aby być widocznym. Kamizelka odblaskowa, opaska, czy nawet zwykła latarka sprawią, że, poruszając się po słabo oświetlonej drodze będziemy lepiej widoczni.

(MR)

Za nami już kolejny udany konkurs

W styczniu odbyło się losowanie pierścionka z brylantem w naszym X Mikołajkowym Konkursie Gold-max.

Wygrał go pan Radek. Na zdjęciu wraz z żoną Dorotą.

Gratulujemy - firma Gold Max

W tym roku nagrodę losował nasz redakcyjny kolega Marek Rychlica

Firma Drewnex
w Przewornie
zatrudni
pracowników na tartaku ze znajomością obsługi maszyn tartacznych
kierowcę z uprawnieniami na HDS
sekretarkę ze znajomością języka angielskiego
ATRAKCYJNE ZAROBKI
Kontakt 504 22 38 40 lub 502 412 208

SŁOWO Regionu
KUPON OGŁOSZENIOWY
kupię | sprzedam | zamienię | wynajmę | dam pracę
Zaznacz tylko jedną z powyższych opcji - niepotrzebne skreśl
opis
Jak zamieścić ogłoszenie:
Ogłoszenia o treści reklamowej (sprzedaż produktów, świadczenie usług itp.) nie są przyjmowane na tym kuponie. W sprawie tego rodzaju ogłoszeń proszę dzwonić pod numer tel. 502 601 247
• Wszystkich zainteresowanych zamieszczeniem ogłoszenia w gazecie informujemy, że treść ogłoszenia przyjmowana jest na tym kuponie wyciętym z gazety (publikowana 2-krotnie nieodpłatnie)
Ogłoszenie dostarczane na kuponie są płatne 4 złote (publikowane 1-krotnie). Dotyczy to tylko osób prywatnych, nie firm.
• Ogłoszenia zlecone przez podmioty gospodarcze, instytucje itp. - 6 zł netto. Osoby prywatne 4 zł
• Publikowane będą tylko te ogłoszenia, których tekst napisany będzie drukowanymi literami i w ramach jednego kuponu honorowany jest tylko jeden anons.
• Wszelkie informacje dotyczące publikacji ogłoszeń drobnych dostępne są pod numerem tel. 71/796-0-196.

eprasa.pl 325bc79fcc

Pierwsza taka impreza w historii Strzelina

STRZELIN

W niedzielę, 23 stycznia, w Strzelinie odbyły się zawody z cyklu Pucharu Świata Freestyle Slalom, Strzelin Freestyle Cup! Była to pierwsza taka impreza sportowa w naszym powiecie. Do rywalizacji stanęli zawodnicy z kilku krajów, w tym pochodzący ze Strzelina Jacek Skorupski.

Impreza odbyła się w hali sportowej przy Szkole Podstawowej nr 3 w Strzelinie. – *Wszyscy zawodnicy podkreślają, że sala jest rewelacyjna do jazdy na rolkach. Jest dużo miejsca, nawierzchnia jest bardzo szybka i równa. Można tu jeździć na bardzo wysokim poziomie technicznym* – mówi główny organizator wydarzenia Jacek Skorupski z Wrocław Rolkuje. Zawody zorganizowane zostały dzięki patronatowi gminy Strzelin i Strzelińskiego Centrum Sportowo-Edukacyjnego. – *Jestem bardzo zadowolony ze współpracy z prezesem SCS-E panem Tomaszem Charowskim oraz z panią burmistrz Dorotą Pawnuk. Dziękuję za otwartość i entuzjazm przy organizacji wydarzenia. Trzeba podkreślić, że w Strzelinie nie ma szkółki rolkarskiej i nasza impreza jest pierwszą w tej dyscyplinie w powiecie strzelińskim* – dodaje Jacek Skorupski. Organizatorami wydarzenia byli: Polski Związek Sportów Wrotkarskich oraz Wrocław Rolkuje. Gościem honorowym był mistrz Europy, Hiszpan Pau Bosch. – *Pau przyjechał specjalnie na nasze zaproszenie. Pierwszy raz jest w Polsce. Nocował w ośrodku „Nad stawami" w Białym Kościele, który bardzo mu się podobał. Dla moich wrocławskich zawodników zorganizował także warsztaty* – mówił o gościu specjalnym Jacek Skorupski. Z Warszawy przyjechał także prezes Polskiego Związku Sportów Wrotkarskich Bartosz Pisarek. Rozegrane zostały dwie kategorie: battle and speed. Zawodnicy rywalizowali w dwóch kategoriach wiekowych z podziałem na płeć.

Rywalizowano w dwóch konkurencjach

W Strzelinie odbył się Puchar Świata

Pierwszy od prawej Jacek Skorupski. W środku mistrz Europy Pau Bosch

Freestyle to widowiskowa konkurencja wrotkarska, która łączy w sobie elementy artystyczne (taniec, jazda figurowa) z wykonywaniem jak najtrudniejszych tricków slalomowych. Zawodnicy wykonują ewolucje w rzędzie kubeczków, rozłożonych od siebie równo o 50, 80 lub 120cm. Wygrywa ten zawodnik, który przejedzie najtrudniejsze tricki, najlepiej komponując je z muzyką oraz elementami artystycznymi i postrąca jak najmniej przeszkód.

Skorupski reprezentował gospodarzy

W Strzelinie rywalizowali najlepsi zawodnicy z Polski, a także goście z Hiszpanii, Czech oraz Rosji. Łącznie ok. 60 osób. Do rywalizacji przystąpił też Jacek Skorupski ze Strzelina, który w ostatnich Mistrzostwach Polski wywalczył aż dwa, srebrne medale. Nasz zawodnik jest także instruktorem jazdy na rolkach. Pierwszy raz miał okazję wystąpić przed własną publicznością. – *Moja pasja do rolek zaczęła się siedem lat temu, na studiach. Zainspirowały mnie koleżanki z Czapla Team. Pomimo że zacząłem ćwiczyć jako dorosły facet, to udało mi się już uzyskać ciekawe wyniki* – mówi Jacek Skorupski, który był siedemnasty podczas Mistrzostw Świata w 2019 roku w Hiszpanii. – *Moja pasja przerodziła się w sposób na życie. Jestem założycielem szkółki Wrocław Rolkuje. Jestem trenerem, a także organizatorem wydarzeń sportowych. Trenuję obecnie we Wrocławiu kilkadziesiąt osób. 12 reprezentantów mojego klubu wystartowało w zawodach w Strzelinie* – dodaje Jacek Skorupski. Nasz zawodnik w niedzielę zajął czwarte miejsce w kategorii speed. W tej samej konkurencji trzeci był Pau Bosch. Hiszpan zwyciężył w battle, a brązowy medal odebrał Jacek Skorupski.

Czy będą kolejne zawody?

- *Już kiedyś skontaktował się ze mną prezes Strzelińskiego Centrum Sportowo-Edukacyjnego pan Tomasz Charowski. Zorganizowaliśmy dwukrotnie warsztaty dla dzieci i młodzieży w Strzelinie. Miałem też okazję jeździć po strzelińskim rolkowisku. To obiekt z naprawdę ogromnym potencjałem. Są bandy, obiekt jest profesjonalnie przygotowany. Mam nadzieję, że może w przyszłości na strzelińskim rolkowisku uda się stworzyć grupę trenującą freestyle. Być może w przyszłości zorganizowane zostaną w Strzelinie kolejne imprezy. Mamy potencjał, żeby organizować wydarzenia międzynarodowe wysokiej rangi, jak Puchar Świata* – dodaje organizator Jacek Skorupski.

Radosław Kwiatkowski

Zawodniczki zaprezentowały wysokie umiejętności

eprasa.pl 325bc79fcc

Pojedzie na Mistrzostwa Europy

STRZELIN

W niedzielę, 16 stycznia, odbył się Puchar Małopolski w Łukach Gołych połączony z eliminacjami do Halowych Mistrzostw Europy. Strzelińską sekcję Granit reprezentowało pięć osób. Wspaniale spisała się Irmina Małyszek, która odebrała puchar za drugie miejsce. Łuczniczka ze Strzelina zakwalifikowała się także do udziału w Halowych Mistrzostwach Europy w Łukach Gołych! Blisko uzyskania prawa startu w mistrzostwach Starego Kontynentu był trener strzelińskiej sekcji Łukasz Cisek. Szkoleniowiec ze Strzelina uplasował się tuż za podium, a prawo startu uzyskało trzech najlepszych łuczników. W Pucharze Małopolski dobrze zaprezentowała się Wiktoria Rogowska, która była piąta. Na ósmym miejscu rywalizację zakończył Patryk Chamuczyński, a piętnasty był Zenon Smolak. Irmina Małyszek już może szykować formę na prestiżowy turniej, w którym reprezentować będzie Polskę.

Irmina Małyszek (po lewej) reprezentować będzie Polskę podczas mistrzostw Europy

Radosław Kwiatkowski

Marcel w kadrze

STRZELIN

Młody piłkarz Strzelinianki Marcel Półchłopek otrzymał powołanie do kadry Dolnego Śląska do lat 10. W przeszłości nasze województwo reprezentował jego ojciec Arkadiusz, który z dolnośląską drużyną wywalczył UEFA Regions Cup. Marcel pojedzie na zgrupowanie do Jagniątkowa. Najlepsi piłkarze z naszego regionu trenować będą wspólnie w dniach 30 stycznia – 4 lutego. To ogromne wyróżnienie dla młodego gracza. Powołanie otrzymało także m.in. jedenastu piłkarzy Śląska Wrocław oraz trzech z Zagłębia Lubin. Półchłopek będzie miał okazję sprawdzić się na tle wymagających przeciwników oraz trenować pod okiem trenerów kadry. Wiosną będzie miał szansę reprezentować nasze województwo w meczach i turniejach towarzyskich.

Marcel Półchłopek otrzymał powołanie do wojewódzkiej kadry

Radosław Kwiatkowski

Zostań sędzią przez internet

POWIAT

Zarząd Kolegium Sędziów Wrocław informuje, że trwają zapisy na kurs na sędziego piłkarskiego. Tegoroczny kurs będzie zupełnie inny niż poprzednie. W związku z obecną sytuacją, szkolenia odbędą się w formie online oraz w ramach zajęć praktycznych na boisku. Zajęcia prowadzić będą m.in. arbitrzy z Ekstraklasy. Kurs kosztuje 100 zł, a mogą wziąć w nim udział osoby od 16. roku życia, niekarane, bez przeciwwskazań zdrowotnych. Zajęcia rozpoczną się 5 lutego, a zakończą 5 marca. Zapisy trwają do końca stycznia. Osoby, które ukończą kurs, już w rundzie wiosennej będą mogły sędziować pojedynki ligowe. Więcej informacji uzyskać można na stronie internetowej www.dolzpn.pl.

Radosław Kwiatkowski

Kurs sędziowski odbywać będzie się w formie online

eprasa.pl 325bc79fcc

Winnica nadal na czele

STRZELIN

W miniony weekend rozegrano aż dwie serie spotkań Zimowej Ligi Orlika organizowanej przez Strzelińskie Centrum Sportowo-Edukacyjne. Tradycyjnie mecze odbyły się na boiskach orlik przy ul. Okulickiego oraz Sienkiewicza w Strzelinie. Samotnym liderem ligowej stawki pozostaje Winnica Niewinne Pole, która zmierza po mistrzowski tytuł. Niemal połowa drużyn nadal liczy się w walce o podium. W dniach 22-23 stycznia kibice obejrzeli festiwal goli. Tylko w meczu Orła ze Zrywem padło ponad 20 bramek.

Mecze 9. kolejki rozegrano w sobotę, 22 stycznia. FMS prowadził ze Zjednoczonymi już 3:0, by później przegrywać 4:3. W samej końcówce pojedynku Fundacja Młodzi Sportowcy strzeliła bramkę na wagę punktu. Ostatecznie starcie zakończyło się remisem 5:5. Hat-tricka skompletował Łukasz Chałubek. Stara Gwardia rozgromiła piłkarzy z Pławnej 14:4. Aż po cztery razy golkipera Feniksa pokonali Łukasz Korkuś oraz Krzysztof Szczepański. 22 gole padły w starciu Zrywu z Orłem. Ekipa z Chociwela wygrała zasłużenie 18:4. Połowę goli dla zwycięzców strzelił lider klasyfikacji snajperów Tobiasz Kurowski. Winnica Niewinne Pole odprawiła z kwitkiem kolejnego rywala. Tym razem lider rozgromił 14:1 Księginice Wielkie. Honorowe trafienie dla klubu z gminy Kondratowice strzelił doświadczony Robert Morka. Winnicę do wygranej poprowadził Krzysztof Burtan. Skuteczny snajper zanotował pięć trafień. Jubiler Goldmax zremisował z Koroną 6:6. Po pierwszej połowie więcej powodów do radości mieli kibice z Pęcza, ponieważ ich ulubieńcy prowadzili 3:1. Jubiler odrobił stratę dzięki skutecznej grze Grzegorza Rogotowicza. Piłkarz UKS-u Karnków skompletował hat-tricka. Czarni Kondratowice przegrali 3:6 z Piłkarskimi Parodystami i tym samym oddalili się od marzeń o mistrzowskim pucharze. Parodyści są rewelacją rozgrywek. Trzy bramki Daniela Kożuchowskiego nie wystarczyły nawet na zdobycie punktu, ponieważ Czarni przegrali 3:6. W sobotę pauzował Kwarcyt.

Grzegorz Legan reprezentuje Jubilera

Zryw wygrał walkowerem

W niedzielę rozegrano mecze 10. kolejki. Tym razem pauzowali Zjednoczeni. Udało się rozegrać pięć z sześciu spotkań, ponieważ Feniks nie stawił się na mecz ze Zrywem. Ekipa z Chociwela wygrała walkowerem 3:0. Aż sześć goli strzelił Oskar Tomera w starciu Kwarcytu z Księginicami Wielkimi. Ekipa z Jegłowej zwyciężyła 13:4. Młodzi piłkarze FMS-u pokonali bardziej doświadczonych kolegów z Jubilera 4:2. Połowę goli dla zwycięzców strzelił junior Jakub Siwek. W najciekawszym pojedynku Winnica Niewinne Pole mierzyła się z Czarnymi. Po pierwszej połowie lider prowadził 4:3, by ostatecznie wygrać 8:6. To było starcie dwóch snajperów, Miłosza Bandury z Winnicy z Maksymilianem Gralcem z Kondratowic. Obaj strzelili po trzy bramki. Piłkarscy Parodyści rozgromili 19:4 Starą Gwardię. Młody zespół złożony z graczy Strzelinianki nadal liczy się w walce o mistrzowski tytuł. Cztery trafienia zanotował Michał Wojtowicz. Jacek Dubaniowski strzelił sześć bramek i poprowadził Koronę do zwycięstwa 14:5 nad Orłem Biały Kościół. Ekipa z Pęcza pozostaje na ligowym podium. Kolejne mecze Zimowej Ligi Orlika odbędą się w sobotę, 29 stycznia.

Radosław Kwiatkowski

Maciej Nowak jest piłkarzem FMS-u

Zespół FMS Strzelin

Zimowa Liga Orlika, kolejka 9. 22 I:
Jubiler Goldmax – Korona Pęcz 6:6
FMS Strzelin – Zjednoczeni Krapkowice 5:5
Księginice Wielkie – Winnica Niewinne Pole 1:14
Czarni Kondratowice – Piłkarscy Parodyści 3:6
Stara Gwardia – Feniks Pławna 14:4
Zryw Chociwel – Orzeł Biały Kościół 18:4
Kwarcyt Jegłowa – pauza

Zimowa Liga Orlika, kolejka 10. 23 I:
Korona Pęcz – Orzeł Biały Kościół 14:5
Feniks Pławna – Zryw Chociwel 0:3 (walkower)
Piłkarscy Parodyści – Stara Gwardia 19:4
Jubiler Goldmax – FMS Strzelin 2:4
Kwarcyt Jegłowa – Księginice Wielkie 13:4
Winnica Niewinne Pole – Czarni Kondratowice 8:6
Zjednoczeni Krapkowice - pauza

Tabela Zimowej Ligi Orlika SCS-E:

	(mecze,	punkty,	bramki)
1. Winnica Niewinne Pole	10	27	86-40
2. Piłkarscy Parodyści	10	24	97-37
3. Korona Pęcz	9	22	87-48
4. Zjednoczeni Krapkowice	9	19	77-37
5. FMS Strzelin	9	19	68-33
6. Czarni Kondratowice	9	18	71-38
7. Jubiler Goldmax	9	16	55-38
8. Kwarcyt Jegłowa	9	10	60-73
9. Stara Gwardia	9	9	41-71
10. Zryw Chociwel	9	9	60-57
11. Orzeł Biały Kościół	9	2	32-97
12. Księginice Wielkie	9	1	28-88
13. Feniks Pławna	9	0	16-112

Co? Gdzie? Kiedy?

III liga piłki siatkowej mężczyzn, zaległe spotkanie, 30 I:
Tygrysy Strzelin – Chełmiec II Wałbrzych (godz. 13)

III liga piłki siatkowej mężczyzn, kolejka 16. 29 I:
Spartakus Jawor – Tygrysy Strzelin

III liga piłki siatkowej kobiet, kolejka 14. 28 I:
Olimpia Jawor – Tygrysy Strzelin

II liga tenisa stołowego, kolejka 12. 19 II:
Granit Strzelin – STS Słubice

IV liga tenisa stołowego, kolejka 12. 19 II:
Granit II Strzelin – Wolavia II Wołów

Zimowa Liga Orlika SCS-E, kolejka 11. 29 I:
FMS Strzelin – Korona Pęcz (godz. 15, orlik SP4)
Księginice Wielkie – Zjednoczeni Krapkowice (godz. 16:15, orlik SP4)
Stara Gwardia – Winnica Niewinne Pole (godz. 17:30, orlik SP4)
Orzeł Biały Kościół – Feniks Pławna (godz. 15, orlik aquapark)
Czarni Kondratowice – Kwarcyt Jegłowa (godz. 16:15, orlik aquapark)
Zryw Chociwel – Piłkarscy Parodyści (godz. 17:30, orlik aquapark)
Jubiler Goldmax – pauza

Radosław Kwiatkowski

Kino
repertuar
KINO Grażyna Strzelin
Kino Grażyna - Strzelin
ul. Mickiewicza 2
tel. 575 519 155
www.kinostrzelin.pl
biuro@kinostrzelin.pl
www.facebook.com/kinostrzelin

28.01. piątek	29.01. sobota	30.01. niedziela	31.01. poniedziałek	1.02. wtorek	2.02. środa	3.02. czwartek
13.30 Sing 2 15.30 Sing 2 17.45 Gierek 20.15 Gierek	13.30 Sing 2 15.45 Sing 2	Final WOŚP Kino Nieczynne	13.30 Sing 2 15.30 Sing 2 17.45 Gierek 20.15 Gierek	10.00 Sing 2 13.30 Sing 2 15.30 Sing 2 17.45 Gierek 20.15 Gierek	13.30 Sing 2 15.30 Sing 2 17.45 Gierek 20.15 Gierek	13.30 Sing 2 15.30 Sing 2 17.45 Gierek 20.15 Gierek

eprasa.pl 325bc79fcc

Indywidualne sukcesy tenisistów

STRZELIN/MIĘKINIA

Kacper Głazowski (po lewej) z pucharem za drugie miejsce

W niedzielę, 16 stycznia, w Miękini odbył się III Wojewódzki Turniej Kwalifikacyjny Seniorek i Seniorów w Tenisie Stołowym. Udział wzięło 19 kobiet i 59 mężczyzn. W gronie seniorek najlepsza okazała się Paula Krysińska (KU AZS UE Wrocław), natomiast rozgrywki seniorów zdominował Krzysztof Kaczmarek (LZS Tęcza Pisarzowice). Bardzo dobrze zaprezentowali się reprezentanci strzelińskiego Granitu. Kacper Głazowski dotarł aż do finału, gdzie przegrał z Krzysztofem Kaczmarkiem. Tylko dwie przegrane zanotował inny gracz Granitu – Piotr Bereziuk. Nasz tenisista w meczu o brąz przegrał z Maciej Łuczykiem z KTS-u Wolbromek, przez co sklasyfikowany został tuż za podium. Pozostali pingpongiści z naszego regionu znaleźli się poza najlepszą ósemką turnieju. Liczne grono dolnośląskich weteranów, bo aż 33, wystartowało w dniach 15-16 stycznia w 5. Grand Prix Polski Weteranów, które rozegrano w Zielonej Górze. W kategorii K40 trzecie miejsce zajęła strzelińska trenerka Anna Wnęk. Brązowy medal odebrał też były gracz Granitu Bogusław Szandała, który rywalizował w kategorii M40.

Radosław Kwiatkowski

Anna Wnęk (po prawej) zajęła trzecie miejsce Grand Prix

Tygrysy odpoczywały

STRZELIN

W miniony weekend odpoczywały zarówno siatkarki, jak i siatkarze z klubu Tygrysy Strzelin. Klub poinformował, że za porozumieniem stron rozwiązał umowę z Filipem Krasińskim. Zawodnik ten w lecie trafił do drużyny z Gwardii Wrocław i miał pomóc zespołowi ze Strzelina w walce o mistrzostwo trzeciej ligi. Trener Piotr Borkowski ma do dyspozycji szeroką kadrę i z pewnością uda mu się zapełnić lukę po odejściu Krasińskiego. W sobotę, 22 stycznia, rozegrano mecze 15. kolejki III ligi piłki siatkowej mężczyzn. Tygrysy miały podejmować lidera, Chełmiec II Wałbrzych, ale pojedynek przełożono na 30 stycznia. To bardzo ważne starcie odbędzie się w hali sportowej przy Szkole Podstawowej nr 3 w Strzelinie. Początek zaplanowano na godz. 13. Pauzę Tygrysów wykorzystała ekipa z Obornik Śląskich, która awansowała na drugą lokatę. Rywale mają sześć punktów więcej od zespołu ze Strzelina, ale rozegrali więcej spotkań. Po dłuższej przerwie teraz naszych siatkarzy czeka siatkarski maraton. Podopieczni trenera Piotra Borkowskiego 29 stycznia w Jaworze rywalizować będą ze Spartakusem, a następnego dnia podejmować będą lidera z Wałbrzycha. W miniony weekend pauzowały także siatkarki z klubu Tygrysy, które rywalizują w trzeciej lidze kobiet. Nasz zespół miał podejmować UKS 13 z Zielonej Góry, ale starcie przełożono. Siatkarki na parkiet wrócą 28 stycznia, gdy w Jaworze zmierzą się z tamtejszą Olimpią. Liderem trzeciej ligi kobiet, z kompletem trzynastu zwycięstw, pozostaje wrocławski Volley. Kolejne miejsca na podium zajmują kluby z Nowej Soli oraz Złotoryi. Tygrysy znajdują się w połowie stawki, na szóstej lokacie, z 16 punktami.

Radosław Kwiatkowski

Filip Krasiński opuścił strzelińskie Tygrysy

Wyniki 13. kolejki III ligi piłki siatkowej kobiet, 22 I:
Tygrysy Strzelin – UKS 13 Zielona Góra (przełożony)
Zbąszynek – Empiria Zielona Góra (przełożony)
Złotoryja – Olimpia Jawor 2:3
Volley Wrocław – Ares Nowa Sól 3:0

Wyniki 15. kolejki III ligi piłki siatkowej mężczyzn, 22 I:
Tygrysy Strzelin – Chełmiec II Wałbrzych (przełożony)
Oborniki Śląskie – Faraon Ziębice 3:0
Kudowa Zdrój – Spartakus Jawor 3:2
Gwardia Wrocław – Wilczyce 0:3
Namysłów – Bolesławiec (przełożony)

Tabela III ligi piłki siatkowej mężczyzn:

(mecze, punkty, zwycięstwa, sety, małe punkty)

1. Chełmiec II Wałbrzych	13	31	12	37:17	1214:1110
2. KP Oborniki Śląskie	14	31	9	35:18	1197:1086
3. Tygrysy Strzelin	12	25	8	28:18	1038:983
4. Volley Wilczyce	12	24	9	29:15	1013:910
5. START Namysłów	12	23	8	28:16	989:887
6. LZS Środa Śląska	12	19	6	21:21	941:931
7. Gwardia Wrocław	13	18	6	24:27	1135:1126
8. Elektros Bolesławiec	12	17	6	25:25	1045:1050
9. Faraon Ziębice	13	8	2	14:33	924:1105
10. Spartakus Jawor	14	8	2	15:39	1100:1254
11. Kudowianka Kudowa Zdrój	13	6	2	10:37	946:1100

NIEZALEŻNY TYGODNIK LOKALNY - SŁOWO REGIONU STRZELIŃSKIEGO

Wydawca: Agencja Reklamowo Wydawnicza - **SŁOWO REGIONU STRZELIŃSKIEGO s.c.**
SIEDZIBA REDAKCJI: 57-100 Strzelin, ul. Mickiewicza 8, tel./fax 71/796-0-196
www.sloworegionu.pl, e-mail: redakcja@sloworegionu.pl

Redakcja: Andrzej Kaczmarek - redaktor naczelny, Wojciech Cerkowniak - zast. redaktora naczelnego, Marek Rychlica - sekretarz redakcji, Jacek Sobko, Magdalena Ziółkowska, Radosław Kwiatkowski (sport)

Współpraca: mł. asp. Łukasz Porębski (oficer prasowy KPP w Strzelinie), kpt. Jarosław Łuczak (PSP w Strzelinie), Katarzyna Olędzka, Anna Łuczak, Janusz Czachorowski

Korekta: *Teresa Malczyk-Rozenek*
Grafika: *Katarzyna Kaczmarek*
DZIAŁ REKLAMY: Radosław Sych, tel./fax 71/796-0-196, 502 601 247, e-mail: reklama@sloworegionu.pl
Dystrybucja: tel. 692 48 77 64
Nakład: 3000 sztuk
Druk: Drukarnia Polska Presse Sp. z o.o., Sosnowiec
Materiałów niezamówionych redakcja nie zwraca. Zastrzegamy sobie prawo do skracania tekstów i zmiany tytułów. Redakcja nie ponosi odpowiedzialności za treść reklam i ogłoszeń.
(TS) *- tekst sponsorowany*

eprasa.pl 325bc79fcc

Ognisko już po pierwszych sparingach

PRZEWORNO

Z końcem rundy jesiennej funkcję trenera seniorów Ogniska Przeworno przestał pełnić Piotr Koch. Zastąpił go młody szkoleniowiec Tomasz Mak. Zawodnicy z Przeworna przygotowania do rundy wiosennej rozpoczęli 11 stycznia, a pięć dni później rozegrali pierwszy sparing z Zorzą Wilkszyn. Mecz zakończył się remisem 1:1. Bramkę zdobył Błażej Pudłowski. Do Ogniska wracają dwaj piłkarze, którzy jesienią byli wypożyczeni do Victorii Dębiec. Przemysław Góral oraz Artur Lorens. W sobotę, 22 stycznia, klub z Przeworna kontrolnie zmierzył się z Deltą Słupice. Ognisko wygrało 7:5. Po dwa gole

Piotr Koch nie jest już trenerem seniorów z Przeworna

strzelili Norbert Gryf oraz Maciej Kania, a po razie na listę strzelców wpisywali się Damian Głowaczewski, Błażej Pudłowski oraz Szymon Kania. Listę sparingpartnerów poznali już gracze Świtezi Wiązów. Ekipa trenera Arkadiusza Półchłopka pierwszy sparing rozegra 29 stycznia z LZS-em Skarbimierz. Świteź towarzysko zagra także ze Starowicami, Kwarcytem Jegłowa, Chrząstawą oraz Victorią Dobrzyń. Piłkarze Strzelinianki trenują trzy razy w tygodniu na obiek-

Przemysław Góral wraca do Ogniska

tach w Strzelinie, a dodatkowo rozegrają całą serię sparingów z wymagającymi rywalami. Pierwszy mecz kontrolny odbędzie się już 26 stycznia, a rywalem będzie Orzeł Ząbkowice Śląskie. Strzelinianka towarzysko zmierzy się także z Mechanikiem Brzezina, FC Wrocław Academy (Centralna Liga Juniorów), Polonią Wrocław, Długołęką 2000, Skalnikiem Gracze, Rapidem Domaniów, Orłem Marszowice oraz Roztocznikiem.

Radosław Kwiatkowski

Punktował tylko Wnęk

STRZELIN

W minionym tygodniu tenisiści stołowi Granitu Strzelin rozegrali dwa mecze ligowe w ramach rozgrywek drugiej ligi. 19 stycznia nasz zespół podejmował LZS Raszówka. Spotkanie dobrze rozpoczęło się dla gospodarzy, ponieważ 13-letni Krzysztof Wnęk pokonał doświadczonego, 62-letniego Leszka Golińskiego. Nasz zawodnik przegrał pierwsze dwa sety, by później cieszyć się z wygranej 3:2. Niestety, później zwyciężali już tylko goście. Raszówka pokonała Granit efektownie 9:1. Strzeliński zespół wystąpił w składzie: Krzysztof Wnęk, Cezary Pudlis, Zbigniew Sobków, Paweł Borszowski. Zaledwie trzy dni później Granit rywalizował w Jelczu-Laskowicach z tamtejszą Victorią. Drużyna ze Strzelina wystąpiła w takim samym składzie, jak w starciu z Raszówką. Faworyzowani gospodarze od samego początku wypracowali sobie wysokie prowadzenie. Dopiero przy stanie 0:8 honorowy

Krzysztof Wnęk (po lewej) wywalczył honorowe punkty

punkt wywalczył Krzysztof Wnęk. Ostatecznie Victoria cieszyła się z wygranej 9:1. W zwycięskiej drużynie wystąpił starszy brat Krzysztofa, Stanisław Wnęk. On także jest wychowankiem Granitu, a teraz reprezentuje Victorię. W sobotnim spotkaniu wygrał dwie gry indywidualne i jedną deblową. W bratobójczym pojedynku, otwierającym starcie, Stanisław Wnęk pokonał młodszego brata 3:2. Granit zajmuje jedenaste miejsce w tabeli drugiej ligi. Liderem pozostaje ZKS III Zielona Góra. Kolejny mecz w drugiej lidze Granit rozegra dopiero 19 lutego, gdy podejmować będzie STS Słubice. W miniony weekend pauzowała druga drużyna ze Strzelina, która walczy w czwartej lidze. Rezerwy Granitu 19 lutego podejmować będą Wolovię II Wołów. Nasza drużyna znajduje się na szóstej lokacie w czwartej lidze.

Radosław Kwiatkowski

Zamów reklamę

Zadzwoń

502 601 247

Ferie na sportowo

STRZELIN

Wielkimi krokami zbliżają się ferie. Strzelińskie Centrum Sportowo-Edukacyjne przygotowało wiele atrakcji dla mieszkańców. 5 lutego odbędzie się pierwsza edycja Zimowego Rodzinnego Rajdu Rowerowego. Rowerzyści wystartują o godz. 12 ze Strzelina i przejadą do ośrodka „Nad stawami" w Białym Kościele. Na mecie na czestników czekać będzie ognisko. Udział w wydarzeniu jest bezpłatny. Nie będzie prowadzona klasyfikacja, liczyć będzie się dobra zabawa. Zapisać można się przez stronę internetową www.ultimasport.pl. Podobne przejazdy rowerowe organizowane były w lecie i cieszyły się dużym zainteresowaniem mieszkańców. Podczas ferii odbędą się także turnieje piłki nożnej w sali sportowej przy ul. Staromiejskiej. 31 stycznia rywalizować będą zawodnicy z roczników 2014-2015, a dwa dni

Letnie edycje rodzinnego rajdu rowerowego cieszyły się dużym zainteresowaniem mieszkańców

później roczniki 2012-2013. Starsi piłkarze grać będą na orliku przy ul. Okulickiego w Strzelinie. 1 lutego odbękdzie się turniej dla zawodników z rocznika 2011 i młodszych, a tydzień później dla graczy z rocznika 2007 i młodszych. Dodatkowo 7 lutego na orliku o dyplomy walczyć będą zawodnicy z rocznika 2009. Podczas ferii będzie można spróbować swoich sił w łucznictwie, ponieważ 9 lutego w sali sportowej przy ul. Staromiejskiej odbędzie się Otwarty Dzień Łuczniczy. W godz. 9-11 zorganizowany zostanie trening pokazowy dla wszystkich chętnych, a od godz. 12 rozpocznie się turniej dla łuczników z sekcji Granit. 10 lutego o godz. 9 w sali Strzelińskiego Ośrodka Kultury zorganizowany zostanie turniej szachowy „Pierwszy krok po kategorie". Zachęcamy do udziału w wydarzeniach organizowanych przez Strzelińskie Centrum Sportowo-Edukacyjne.

Radosław Kwiatkowski

eprasa.pl 325bc79fcc