ZAMOŚĆ TOMASZÓW LUB. HRUBIESZÓW BIŁGORAJ

kronika TYGODNIA

nr 17 (1770)
29 kwietnia 2025 r.
4,80 zł
PL ISSN 1232-2652
Nr indeksu 373516 (5% VAT)

ZRABOWALI

MAŁŻEŃSTWO MOŻE TRAFIĆ ZA KRATY NA DŁUGIE LATA

PÓŁ MILIONA ZŁOTYCH!

39-latek po zatrzymaniu przyznał policjantom, że planował napad przez pół roku. Zrealizował plan kilka miesięcy temu. Zagroził mężczyźnie, który podjechał pod swój dom, by ten wydał mu pieniądze. Zaraz potem wyciągnął go siłą na zewnątrz, a sam wsiadł do auta i zwiał. W samochodzie było pół miliona złotych. 39-latek z 52-letnią żoną uciekli za granicę. str. 3

ZAMKNĄ GINEKOLOGIĘ, ŻEBY RATOWAĆ SZPITAL

SZCZEBRZESZYN Szpital w Szczebrzeszynie znalazł się w trudnej sytuacji finansowej. – Jeżeli nie przeprowadzimy reorganizacji szpitala, to skończy się na jego zamknięciu – nie owija w bawełnę starosta zamojski Stanisław Grześko. Na pierwszy rzut pójdzie oddział ginekologiczny. Jego zamknięcie jest już przesądzone. Czy na tym się skończy? str. 7

CZY „HETMAN" ZAMIENI SIĘ W „CZERWONĄ STRZAŁĘ"?

POWIAT HRUBIESZWSKI Wszystko wskazuje na to, że jeszcze przed wakacjami pociąg z Hrubieszowa do Krakowa o standardzie wagonów InterCity zniknie z torów na Zamojszczyźnie. Dotarliśmy do informacji, z której wynika, że pod koniec maja składy gwarantujące wygodną podróż zostaną zamienione na szynobusy sprzed kilkudziesięciu lat. str. 8

POWIAT PRZECIWKO UMOWIE UE–MERCOSUR

TOMASZÓW LUBELSKI Zdecydowane „nie" dla umowy o wolnym handlu pomiędzy Unią Europejską a krajami Ameryki Południowej. Radni powiatowi jednogłośnie sprzeciwili się porozumieniu z Mercosurem. Według nich to zagrożenie nie tylko dla lokalnych gospodarstw, ale dla całego polskiego rolnictwa. str. 11

W KOLEJCE DO SPECJALISTY

ZAMOŚĆ Średni czas oczekiwania na wizytę u specjalisty wynosi w województwie lubelskim od dwóch tygodni do ponad trzech miesięcy. Konieczne są rozwiązania systemowe, ale NFZ zwraca uwagę, że pacjenci też nie są bez winy. str. 14

REKLAMA
TOBACCO OF POLAND -PREMIUM QUALITY-
TWORZY NOWY ZESPÓŁ!
Jeśli jesteś zainteresowany dołączeniem do naszej firmy, prześlij swoje zgłoszenie na adres e-mail: rekrutacja@tobaccoofpoland.com
Szukamy osób zmotywowanych, gotowych na nowe wyzwania i chcących rozwijać się razem z nami.
Dołącz do Tobacco of Poland i twórz z nami przyszłość!
0586

REKLAMA
AGRO RADEK
www.agroradek.eu
Kompleksowe zaopatrzenie
UPRAWY DYNI
NASIONA MASZYNY
SKUP SPRZEDAŻ
667 306 679
798 323 525
SPRZEDAŻ:
NASION KUKURYDZY, SOI, WARZYW
MIESZANKI POPLONOWE I TRAWY
NAWOZY DOLISTNE, PIELNIKI, SUSZARNIE
0590

REKLAMA
KMS OCZYSZCZALNIE ŚCIEKÓW
PROJEKT
SPRZEDAŻ
MONTAŻ
Biuro: Sitaniec Kolonia 190B, 22-400 Zamość
tel. 793 911 201, 793 911 200
www.kmsenergia.pl
0331

REKLAMA
PÓŁNOC NIERUCHOMOŚCI
Sprzedaż | Kupno | Wynajem
Darmowa konsultacja
+500 zł
rabatu na prowizję
Odwiedź nasze biuro lub zadzwoń: 885 851 147

eprasa.pl 32728d684b

Ściągawka na długi weekend

ZAMOŚĆ, KRASNOBRÓD

Przed nami długi weekend majowy. Podpowiadamy, gdzie można się wybrać i co zobaczyć w Zamościu i Krasnobrodzie.

1 maja w Parku Miejskim w Zamościu odbędzie się Festiwal Baniek Mydlanych (godz. 12-15), a po nim wystartuje Holi – Święto Kolorów (godz. 15-17). To ogólnopolski festiwal z kolorowymi proszkami Holi. Wstęp jest bezpłatny, ale trzeba mieć pieniądze na zakup kolorowych proszków, którymi obsypują się uczestnicy wydarzenia (organizatorzy zapewniają, że wszystkie wyprodukowane są z talku, mąki kukurydzianej i naturalnych barwników spożywczych, a także łatwo je zmyć).

Majowa Strefa Sportu – to propozycja Ośrodka Sportu i Rekreacji na 2 maja. Tego dnia w godz. 12-15 nad zalewem miejskim odbędzie się cykl wydarzeń sportowo-rekreacyjnych. W planach są m.in. turniej siatkówki plażowej, modelowanie balonów, zabawy ruchowe, tańce i animacje, bańki mydlane oraz dmuchańce.

Cyrkowcy, jazz, zabawa

Na Majówkę ze Sztukmistrzami zaprasza Zamojski Dom Kultury. Wydarzenie odbędzie się 2 i 3 maja w godz. 15-20 na Rynku Wodnym. W plenerze wystawiony zostanie m.in. interaktywny spektakl, który kładzie nacisk na wartości takie jak współpraca, kreatywność i otwartość, a jego forma zachęca do spontanicznego udziału i integracji. Swoje umiejętności prezentować będą m.in. znani z programu „Mam Talent" **Sebastian Frodyma** i **Łukasz Wójcik** (Otto). W programie znajdzie się również spektakl cyrkowy „Variete" oraz uliczne widowisko „Szafa show".

Fani jazzu będą mogli 2 i 3 maja wybrać się na Rynek Wielki, gdzie o godz. 20.30 rozpoczną się koncerty **Jazz Brothers** i **Jazzy Ladies**.

3 maja zaplanowano uroczystą sesję Rady Miasta Zamość (godz. 9.45), mszę świętą za ojczyznę w kościele Ojców Franciszkanów (godz. 10.30) oraz obchody Święta Narodowego Trzeciego Maja (godz. 12, Rynek Wielki). O godz. 16 na Rynku Wielkim rozpocznie się koncert uczniów Państwowej Szkoły Muzycznej I i II st. im. Karola Szymanowskiego w Zamościu, a następnie wystąpi zespół Kameralni (godz. 18).

4 maja Zamojski Dom Kultury zaprasza na Giełdę Kolekcjonerską (godz. 8-12), a przy Parku Miejskim zorganizowany zostanie Pchli Targ (godz. 10-14).

Ponadto w dniach 1-5 maja w mobilnym muzeum na Rynku Wielkim będzie można obejrzeć widowisko multimedialne „Iskry Niepodległej", 2-4 maja zaplanowano Fun and Drive Dzieciom, czyli przejazdy charytatywne sportowymi samochodami (Rynek Solny), 3 maja odbędzie się zlot fanów Fiata Multipli (Amfiteatr), 2-4 maja organizowany będzie Kiermasz Książki Już Czytanej oraz nowości (Rynek Wielki), a 1-4 maja Spacery Biura Informacji Turystycznej i Promocji Miasta „Spacerkiem po Zamościu" (start o godz. 12).

Krasnobród czeka

Już po raz 20. Krasnobród zaprasza na Roztoczańską Majówkę. 1 maja na stadionie Igrosu Krasnobród (godz. 8) zaplanowano Uzdrowiskowy Rajd Nordic Walking. 3 maja nad zalewem odbędą się zawody wędkarskie (godz. 6). O godz. 9 rozpoczną się uroczystości patriotyczno-religijne z okazji rocznicy Uchwalenia Konstytucji 3 Maja. O godz. 12 na placu przy remizie ruszy Dzień Otwarty OSP Krasnobród.

4 maja w samo południe rozpoczną się obchody dnia św. Floriana, patrona strażaków, natomiast o godz. 15 na Placu Siekluckiego odbędzie się Krasnobrodzki Piknik Kulinarny. W trakcie imprezy będą występy lokalnych artystów i konkursy. Na godz. 16.30 i 17 przewidziano koncerty zespołu Odysseya, a na finał wystąpi gwiazda wieczoru, **Maciej Miecznikowski**, znany m.in. z występów w zespole Leszcze (godz. 20).

lew

Ecstasy w domu 27-latka

GM. KRYNICE

27-latek z gminy Krynice miał w domu substancje psychoaktywne. Mężczyzna został zatrzymany przez tomaszowskich kryminalnych. Później usłyszał zarzuty z ustawy o przeciwdziałaniu narkomanii. Za posiadanie narkotyków grozi mu do 3 lat pozbawienia wolności.

27-latek z gm. Krynice miał ponad 200 tabletek ecstasy.

Jak przekazuje młodszy aspirant **Aneta Brzykcy**, rzecznik prasowy Komendy Powiatowej Policji w Tomaszowie Lubelskim, funkcjonariusze z Zespołu Operacyjno-Rozpoznawczego oraz zajmujący się zwalczaniem przestępczości narkotykowej w minionym tygodniu ustalili, że 27-letni mieszkaniec gminy Krynice może posiadać przy sobie środki odurzające. Udali się na miejsce, by sprawdzić informację.

– Podczas przeszukania ujawnili substancje psychoaktywne – ponad 200 sztuk tabletek „ecstasy". Mężczyzna trzymał tabletki razem z dokumentami w saszetce – podaje mł. asp. Aneta Brzykcy.

27-latek usłyszał zarzuty z ustawy o przeciwdziałaniu narkomanii. Sąd Rejonowy w Tomaszowie Lubelskim zadecydował o środku zapobiegawczym w postaci dozoru policji z nakazem opuszczenia miejsca pobytu.

Za posiadanie narkotyków grozi mu kara do 3 lat pozbawienia wolności.

wd

Pożar kamienicy

ZAMOŚĆ

Mieszkanie, w którym doszło do pożaru, zajmowała siedmioosobowa rodzina. Nikomu na szczęście nic się nie stało, ale lokal uległ zniszczeniu. A wszystko prawdopodobnie przez niewyłączoną suszarkę do włosów.

Na szczęście nikt z mieszkańców nie ucierpiał.
Fot. mł. asp. Łukasz Perzyński

W poniedziałek (28 kwietnia) o godz. 2.39 w nocy zamojscy strażacy zostali powiadomieni o pożarze mieszkania w kamienicy przy ul. Staszica. Mieszkająca tam matka z sześciorgiem dzieci oraz sąsiedzi (9 osób) ewakuowali się z kamienicy przed przybyciem straży pożarnej. – Dzieci z mamą schroniły się w radiowozie policyjnym. Poszkodowanymi zaopiekowali się ratownicy medyczni – relacjonuje mł. bryg. **Marcin Żulewski**, oficer prasowy Komendy Miejskiej PSP w Zamościu.

Pożarem objęte były dwa pomieszczenia na piętrze kamienicy. Po ugaszeniu pożaru strażacy sprawdzili wszystkie lokale na obecność tlenku węgla.

Z uwagi na zniszczenia (spaleniu uległo wyposażenie dwóch pokoi, uszkodzone zostały tynki i podłogi) matka z dziećmi nie wróciła do mieszkania, tylko udała się do rodziny. Jej sąsiedzi mogli wrócić do swoich mieszkań. Na miejsce przybyli przedstawiciele Wydziału Spraw Obywatelskich i Zarządzania Kryzysowego Urzędu Miasta Zamość, a także pracownice Miejskiego Centrum Pomocy Rodzinie w Zamościu. – Prawdopodobnie do tego pożaru doszło w wyniku pozostawionej niewyłączonej suszarki do włosów – informuje Marcin Żulewski. – Mając na uwadze ten pożar, zwracamy się z apelem o wyposażenie domów i mieszkań w autonomiczną czujkę dymu i czujnik tlenku węgla. Zadbajcie o bezpieczeństwo swoje i waszych bliskich i wyposażcie wasze domy w te urządzenia, które po wykryciu zagrożenia głośnym sygnałem poinformują was o niebezpieczeństwie.

lew

Uczcimy ten dzień gestem i piosenką

TOMASZÓW LUB.

Tomaszów Lubelski zaprasza mieszkańców na bogaty program uroczystości z okazji 234. rocznicy uchwalenia Konstytucji 3 Maja oraz wydarzeń towarzyszących.

Główne obchody

Uroczystości z okazji Święta Konstytucji 3 Maja odbędą się 3 maja 2025 roku o godzinie 11.30 w Kościele pw. Zwiastowania Najświętszej Maryi Panny. W programie przewidziano występ słowno-muzyczny w wykonaniu uczniów Szkoły Podstawowej nr 3 im. doktora Janusza Petera, a także okolicznościowe przemówienie Burmistrza Miasta Tomaszowa Lubelskiego **Wojciecha Żukowskiego**. Następnie zostanie odprawiona Msza Święta w intencji Ojczyzny, po której uczestnicy przejdą w marszu przed pomnik Konstytucji 3 Maja na Rynku Miejskim oraz przed pomnik Tadeusza Kościuszki.

Imprezy towarzyszące

1 maja 2025 r. – godz. 10:00

W Parku Miejskim im. Augusta Krzyżanowskiego odbędzie się XX Kiermasz Ekologiczny. W programie przewidziano: przegląd dorobku artystycznego tomaszowskich przedszkoli, konkurs piosenki ekologicznej, turystycznej i harcerskiej, kiermasz sadzonek, atrakcje dla dzieci, konkurs ekologiczny organizowany przez PGKiM, znakowanie rowerów przez Policję oraz pokaz wyposażenia Straży Pożarnej.

2 maja 2025 r. – godz. 11:00

W ramach obchodów Dnia Flagi Rzeczypospolitej Polskiej odbędzie się uroczyste podniesienie flagi RP na maszt przed Urzędem Miasta przy ul. Lwowskiej 53. Wydarzenie uświetni okolicznościowe przemówienie burmistrza Wojciecha Żukowskiego oraz pokaz tańców narodowych „Polonez" w wykonaniu Zespołu Folklorystycznego „Roztocze".

2 maja 2025 r. – godz. 9:00-14:00

Na torze RSS Arena Roztocze odbędą się Mistrzostwa w jeździe szybkiej na rolkach Krajowego Zrzeszenia LZS o Puchar Polski „Dzieciaki na Medal".

3 maja 2025 r. – godz. 13:00-20:00

Kontynuacja Mistrzostw w jeździe szybkiej na rolkach na torze RSS Arena Roztocze w ramach Krajowego Zrzeszenia LZS - Puchar Polski „Dzieciaki na Medal".

3 maja 2025 r. – godz. 14:00

Na boisku OSiR „Tomasovia" rozegrany zostanie mecz piłki nożnej III Ligi pomiędzy drużynami AVIA II Świdnik a TKS Tomasovia.

3 maja 2025 r. – godz. 17:00

W Parku Miejskim im. Augusta Krzyżanowskiego odbędzie się koncert Zespołu Folklorystycznego „Roztocze".

4 maja 2025 r. – godz. 10:00-13:00

Na starcie przy parkingu Tomaszowskiego Domu Kultury rozpocznie się gra miejska promująca Miasto Tomaszów Lubelski, organizowana z okazji 60-lecia Tomaszowskiego Domu Kultury.

wd

eprasa.pl 32728d684b

Ciągnik poszedł z dymem

Prawdopodobną przyczyną pożaru ciągnika marki Case było zwarcie instalacji elektrycznej w maszynie. Fot. OSP w Trzeszczanach

GMINA TRZESZCZANY

Podczas prac polowych w Majdanie Wielkim (gmina Trzeszczany) doszczętnie spalił się ciągnik rolniczy marki Case. Strażacy wstępnie ustalili, że prawdopodobną przyczyną pożaru ciągnika, wartego około 150 tys. zł, było zwarcie instalacji elektrycznej.

W środę, 23 kwietnia, straż pożarna w Hrubieszowie została powiadomiona o pożarze ciągnika rolniczego na polu w Majdanie Wielkim w gminie Trzeszczany. Maszyna spłonęła w trakcie prac polowych. Ocalał tylko podczepiony do traktora kultywator. Traktorzyście nic się nie stało.

– Ciągnik rolniczy spalił się w całości. Jego wartość oszacowano na około 150 tys. zł. Z wstępnych ustaleń strażaków wynika, że prawdopodobną przyczyną pożaru ciągnika było zwarcie instalacji elektrycznej w maszynie. Dokładne przyczyny pożaru ciągnika ustali policja na podstawie opinii biegłego – poinformował nas starszy kapitan **Marcin Lebiedowicz**, rzecznik prasowy komendanta powiatowego Państwowej Straży Pożarnej w Hrubieszowie.

Na miejscu interweniowało 13 strażaków z OSP KSRG Trzeszczany, OSP Mołodiatycze oraz z Jednostki Ratowniczo-Gaśniczej w Hrubieszowie.

par

Zuchwały napad zakończy się pobytem za kratami

Małżeństwo zrabowało pół miliona złotych!

POW. TOMASZOWSKI

39-latek po zatrzymaniu przyznał policjantom, że planował napad przez pół roku. Zrealizował plan kilka miesięcy temu. Zagroził mężczyźnie, który podjechał pod swój dom, by ten wydał mu pieniądze. Zaraz potem wyciągnął go siłą na zewnątrz, a sam wsiadł do auta i zwiał. W samochodzie było pół miliona złotych. 39-latek z 52-letnią żoną uciekli za granicę.

52-latka 16 kwietnia wróciła z Niemiec i została zatrzymana. Fot. KPP Tomaszów Lub.

Do rozboju doszło na początku bieżącego roku na terenie powiatu tomaszowskiego.

W samochodzie była gruba kasa

– Mieszkaniec powiatu, wracając do domu, zatrzymał się przed swoją posesją. Wtedy do jego samochodu podszedł mężczyzna w kominiarce, który otworzył drzwi od kierowcy i zażądał wydania pieniędzy. Kiedy pokrzywdzony odmówił, napastnik uderzył go przedmiotem przypominającym broń, a następnie wyciągnął pokrzywdzonego z samochodu, rzucił na jezdnię i odjechał jego pojazdem, w którym znajdowały się pieniądze w kwocie około pół miliona złotych – informuje młodszy aspirant **Aneta Brzykcy**, rzecznik prasowy KPP Tomaszów Lubelski.

O całej sytuacji pokrzywdzony poinformował tomaszowskich policjantów. Jeszcze tego samego dnia skradzione auto zostało odnalezione. Samochód został zabezpieczony celem wykonania czynności procesowych. Kryminalni przez trzy miesiące pracowali nad ustaleniem sprawców rozboju i zbierali materiał dowodowy. Dzięki zaangażowaniu funkcjonariuszy dokonano szczegółowych ustaleń dotyczących przebiegu tego rozboju oraz na podstawie zgromadzonych materiałów w tej sprawie wytypowano dwoje podejrzanych.

Z pieniędzmi uciekli za granicę

– Jak się okazało, sprawcy opuścili teren naszego kraju już na drugi dzień po dokonanym rozboju, wyjechali do Niemiec, gdzie mieszkali. Zabrali ze sobą zrabowane pieniądze, a pojazd, którym się poruszali w dniu rozboju, ukryli w garażu w powiecie tomaszowskim, w miejscowości, z której pochodzi kobieta – uzupełnia młodszy aspirant Aneta Brzykcy.

Jej mąż wpadł w ręce policjantów 21 kwietnia.

W wyniku wykonanych przeszukań zatrzymana została 52-latka, która 16 kwietnia wróciła z Niemiec. W niedzielę (20 kwietnia) tomaszowscy policjanci pojechali do Warszawy na Lotnisko Chopina. Tam na pokładzie samolotu z Hamburga do Warszawy, przy wsparciu Straży Granicznej, zatrzymali drugiego sprawcę rozboju – 39-latka, męża kobiety, pochodzącego z okolic Bydgoszczy. Tomaszowscy kryminalni byli również wspierani przez policjantów pracujących na Lotnisku Chopina.

Planował napad pół roku

Sprawcy rozboju zostali doprowadzeni do Prokuratury Okręgowej w Zamościu, gdzie usłyszeli zarzuty. Przyznali się do nich. Jak informuje policja, 39-latek oświadczył, iż napad planował przez pół roku. Sąd Rejonowy w Zamościu przychylił się do wniosku Policji i Prokuratury i zastosował środek zapobiegawczy w postaci tymczasowego aresztowania sprawców na trzy miesiące. Za rozbój grozi im do 15 lat więzienia.

– W toku prowadzonego postępowania udowodniono 39-latkowi jeszcze dwa popełnione przez niego przestępstwa – usiłowanie rozboju oraz zmuszanie do określonego zachowania – dodaje młodszy aspirant Brzykcy.

Zrabowane pieniądze zostały w części odzyskane.

wd

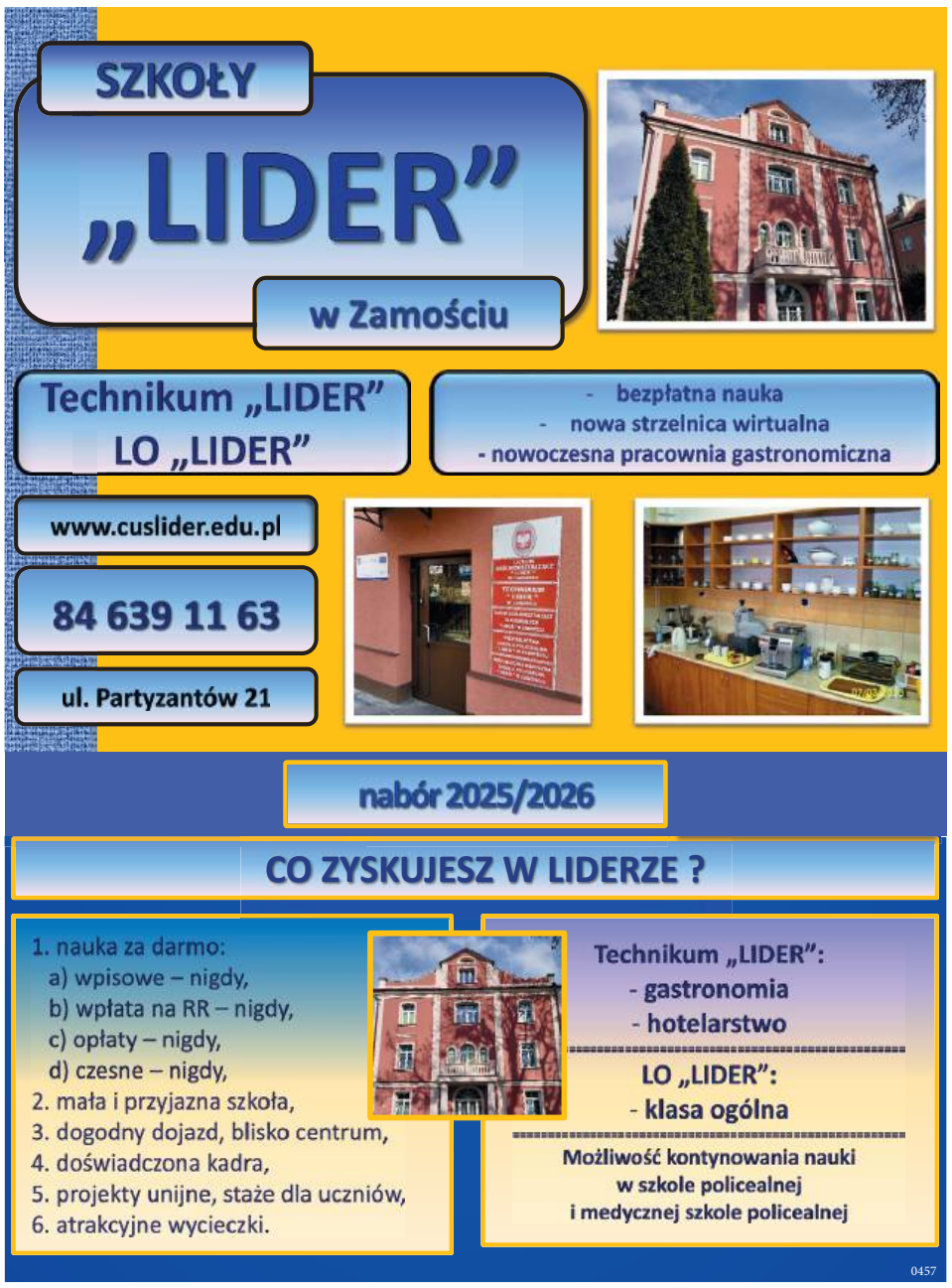

eprasa.pl 32728d684b

Cudzoziemcy oskarżeni o organizowanie migrantom przekroczenia granicy na „szlaku białoruskim”

Gang przemytników ludzi stanie przed sądem

POZA PRAWEM

Prokuratura Okręgowa w Zamościu skierowała do Sądu Okręgowego w Lublinie akt oskarżenia wobec 11 cudzoziemców – członków zorganizowanej grupy przestępczej, którzy zajmowali się procederem organizowania cudzoziemcom przekroczenia granicy Rzeczypospolitej Polskiej wbrew przepisom.

Śledztwo funkcjonariuszy NOSG znajdzie swój finał w sądzie.

Podstawą wszczęcia niniejszego postępowania przygotowawczego były materiały procesowe, pozyskane przez Nadbużański Oddział Straży Granicznej – Placówkę Straży Granicznej w Sławatyczach. Wskazują one na uzasadnione podejrzenie funkcjonowania zorganizowanej grupy przestępczej zajmującej się procederem organizowania cudzoziemcom przekraczania, wbrew przepisom, granicy Rzeczypospolitej Polskiej, z zamiarem dotarcia docelowo do innych krajów Europy Zachodniej – informuje kpt. **Dariusz Sienicki**, rzecznik prasowy Komendanta Nadbużańskiego Oddziału Straży Granicznej.

Kanał przerzutowy

Postępowanie objęło łącznie 11 osób, którym przedstawiono zarzuty udziału w zorganizowanej grupie przestępczej działającej na terenie różnych miejscowości Polski oraz terytorium Republiki Białorusi.

– Celem działalności tej grupy była organizacja, wbrew obowiązującym przepisom i poza wyznaczonymi punktami kontrolnymi, przekraczania granicy Rzeczypospolitej Polskiej przez migrantów nieposiadających dokumentów uprawniających do przekroczenia granicy oraz pobytu na terytorium Polski. Następny etap tego nielegalnego procederu polegał na koordynowaniu ich transportu przez terytorium Polski do granicy z Republiką Federalną Niemiec. Przestępcza działalność tej grupy obejmowała okres od marca do kwietnia 2024 r. Działalność grupy była prowadzona na kierunku przerzutowym zwanym „szlakiem białoruskim” – uzupełnia kpt. **Dariusz Sienicki**.

Z Polski do Niemiec

Wyjaśnia, że migranci byli dowożeni w rejon granicy polsko-białoruskiej, którą następnie pieszo przekraczali nielegalnie, poza terenem przejść granicznych. Następnie byli odbierani po stronie polskiej przez organizatorów procederu lub osoby z nimi współpracujące i transportowani samochodami do granicy z Niemcami, gdzie również dochodziło do nielegalnego jej przekroczenia.

Większość podejrzanych, w toku przeprowadzonych przesłuchań, przyznała się do popełnienia zarzucanych im czynów i złożyła wyjaśnienia, w których opisała swój udział w przestępczym procederze.

W toku śledztwa wobec 8 osób zastosowano środki zapobiegawcze w postaci tymczasowego aresztowania. Wobec 8 podejrzanych wykonano już decyzje o zobowiązaniu ich do opuszczenia terytorium RP i powrócili oni do państw swojego pochodzenia.

Oprac. wd

Kraksa na krajówce

GM. ZAMOŚĆ

Na drodze krajowej nr 17 we wsi Krasne doszło do wypadku z udziałem czterech pojazdów. Dwaj kierowcy w wieku 34 i 57 lat odnieśli obrażenia i zostali przewiezieni do szpitala. Prawdopodobnie przyczyną wypadku było niezachowanie bezpiecznej odległości przez kierowcę skody, który uderzył w jadącego przed nim volkswagena.

Dwóch kierowców trafiło do szpitala.

Do groźnego wypadku z udziałem czterech pojazdów doszło w środę 23 kwietnia około godziny 15. Podkomisarz **Dorota Krukowska-Bubiło** przekazuje, że ze wstępnych ustaleń zamojskich policjantów wynika, iż drogą krajową numer 17 od Zamościa w kierunku Lublina jechał kierujący volkswagenem polo. W miejscowości Krasne chciał skręcić w lewo na teren parkingu. Zwolnił więc, sygnalizując jednocześnie zamiar wykonania manewru. Jadący za nim kierujący skodą nie zachował bezpiecznej odległości, nie zdążył zahamować i uderzył w tył volkswagena. Siła uderzenia przemieściła polo na przeciwny pas ruchu, gdzie doszło do zderzenia volkswagena z jadącym od strony Zamościa mercedesem.

W wypadku uczestniczył również kierowca opla, który jechał za skodą, i widząc sytuację na drodze, próbował uniknąć zderzenia z innymi samochodami. Niefortunnie skręcił na pobocze, wjeżdżając do przydrożnego rowu.

– Volkswagenem kierował 34-letni mieszkaniec gminy Skierbieszów, skodą – 26-latek z Lublina, mercedesem 49-letni mieszkaniec Zamościa, a oplem – 57-latek ze Świdnika. Kierujący tymi pojazdami nie przewozili pasażerów, podróżowali sami. Załoga Lotniczego Pogotowia Ratunkowego przetransportowała do szpitala 34-latka. Obrażeń ciała doznał również kierowca opla, którego do placówki medycznej przewiozła załoga karetki pogotowia – wylicza podkomisarz Dorota Krukowska-Bubiło, oficer prasowy KMP Zamość.

Policyjne badanie trzeźwości wykazało, że wszyscy kierowcy biorący udział w wypadku byli trzeźwi.

Na miejscu zdarzenia przez kilka godzin pracowały służby ratunkowe. Wówczas droga w tym miejscu była nieprzejezdna, policjanci zorganizowali objazdy. Później ruch odbywał się wahadłowo.

Policjanci grupy dochodzeniowo-śledczej wykonali oględziny miejsca i pojazdów, zabezpieczyli ślady, przesłuchali uczestników, a technik kryminalistyki wykonał dokumentację fotograficzną. Na podstawie zgromadzonych dowodów oraz dalszych czynności w tej sprawie ustalane są szczegóły wypadku.

wd

W wypadku uczestniczyły 4 pojazdy.

Nawałnica zniszczyła uprawy

TARNOGRÓD

Wystarczyło kilkanaście minut gradobicia, by zniszczyć uprawy rzepaku i porzeczki w okolicach Tarnogrodu. Rolnicy mówią o kataklizmie i szacują straty.

W moment zrobiło się biało.

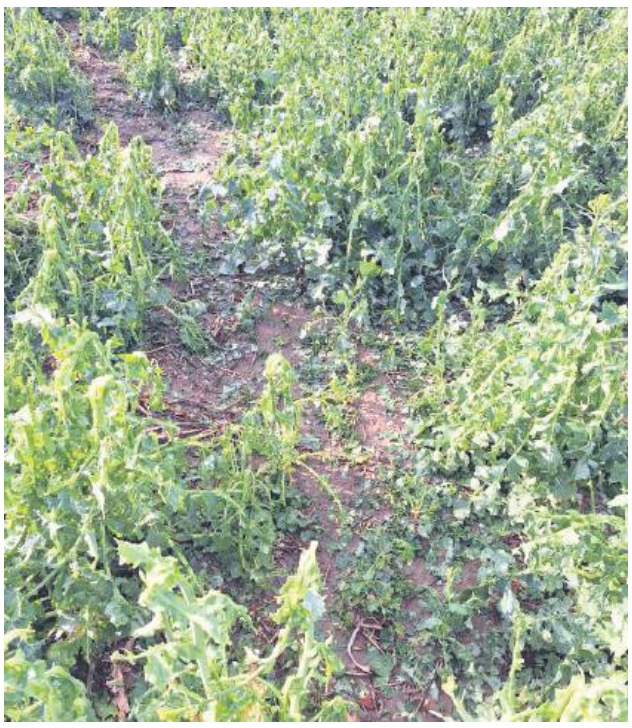
Ucierpiał m.in. rzepak.

18 kwietnia w godzinach popołudniowych przez gminę Tarnogród, a szczególnie przez miejscowości Luchów Górny i Tarnogród, przeszły intensywne opady deszczu połączone z silnym gradobiciem. Ucierpiały szczególnie uprawy rzepaku, czarnej porzeczki, truskawki, świeże zasiewy, ale również zboża. Już tego samego dnia do późnych godzin nocnych prowadzony był monitoring poziomu wezbranych lokalnych rzek i potoków. Skalę zjawiska obrazuje również fakt, iż w zagłębieniach jeszcze kolejnego dnia leżał grad.

Dzień później, od wczesnych godzin rannych, burmistrz Tarnogrodu **Paweł Dec** zwołał sztab kryzysowy w zakresie wstępnego określenia wielkości wyrządzonych przez żywioł strat. W pracach sztabu wziął również udział poseł na Sejm RP **Wiesław Różyński**, **Paweł Turczyn** – dyrektor Wydziału Środowiska i Rolnictwa Lubelskiego Urzędu Wojewódzkiego, zastępca dyrektora ARiMR w Lublinie **Jarosław Lipiec** oraz zastępca burmistrza Tarnogrodu **Tomasz Legieć**. Został również powiadomiony Wydział Zarządzania Kryzysowego w Lublinie.

Gradobicie rozpoczęło się około godziny 16.30, a całe zdarzenie trwało zaledwie 20 minut. To wystarczyło, aby rolnicy ponieśli niebywałe straty. Skutkami nawałnicy objęta była niemal cała gmina, a w szczególności tereny miejscowości Luchów Górny, Tarnogród i Wola Różaniecka. Na terenie gminy występuje urozmaicona produkcja rolna, a wiele gospodarstw specjalizuje się w uprawach owoców (porzeczki, truskawki, maliny), warzyw i tytoniu. Grad obił m.in. zawiązki kwiatów, których rośliny ponownie w tym sezonie już nie wytworzą, a niektóre uprawy uszkodzone są w 100%. Plantacje truskawek, pomimo tego, iż są w początkowej fazie wzrostu, zostały bardzo mocno obite, a zalążki młodych zniszczone. Wielu rolników nie zdążyło ubezpieczyć swoich upraw.

ez

eprasa.pl 32728d684b

Uciekli z płonącego bmw

Pasażerka bmw pomogła wydostać się znajomym z płonącego auta.

GM. TOMASZÓW LUB.

Bmw zapaliło się po tym, jak 25-letni kierowca uderzył w przepust i dachował. W samochodzie znajdowały się dwie pasażerki. 21-latka, która najmniej ucierpiała w wypadku, pomogła znajomym opuścić płonący samochód. Kierowcy zatrzymano prawo jazdy, może grozić mu do 3 lat więzienia.

W sobotę po godzinie 19 policja dostała zgłoszenie, że na trasie Podhorce – Pawłówka samochód osobowy dachował i zapalił się. Tomaszowscy policjanci wstępnie ustalili, że 25-letni mężczyzna, kierując bmw, na zakręcie zjechał na przeciwległy pas ruchu, następnie na pobocze, uderzył w betonowy przepust, dachował i zatrzymał się na polu. Pojazd od razu stanął w ogniu.

– Autem podróżowały także dwie pasażerki: 21-latka z Zamościa oraz 18-latka z gminy Rachanie. 21-latka pomogła znajomym wydostać się z płonącego auta – opisuje młodszy aspirant **Aneta Brzykcy**, rzecznik prasowy KPP Tomaszów Lubelski.

Dodaje, że w trakcie wykonywanych czynności z kierującym okazało się, iż mężczyzna przed podróżą spożywał alkohol, dlatego wykonane zostało badanie retrospektywne, które określi, czy kierował on pojazdem pod działaniem alkoholu.

W wyniku zdarzenia kierujący i pasażerki odnieśli obrażenia ciała.

– Policjanci zatrzymali kierującemu prawo jazdy. Sprawca zdarzenia odpowie za swoje czyny przed sądem. Grozi mu do 3 lat pozbawienia wolności – uzupełnia młodszy aspirant Aneta Brzykcy. **wd**

Nie zarobiła, tylko straciła

POW. ZAMOJSKI

Ponad 8 tysięcy złotych 39-latka z powiatu zamojskiego straciła na sprzedaży dziecięcego łóżeczka i krzesełka, ponieważ kupił je oszust.

Tak wyglądała korespondencja oszukanej mieszkanki powiatu zamojskiego z oszustem.

We wtorek 23 kwietnia do zamojskiej komendy policji przyszła 39-letnia mieszkanka powiatu zamojskiego i poinformowała, że została oszukana podczas sprzedaży dziecięcego łóżeczka-gondoli oraz krzesełka 5 w 1. Wyjaśniła, że ofertę umieściła na popularnym portalu społecznościowym, wyceniając towar na 600 zł.

– Tego samego dnia skontaktowała się z nią osoba zainteresowana zakupem. Rozmawiały za pośrednictwem komunikatora. Kupująca napisała, aby nadać paczkę przez kuriera, wskazała adres wysyłki i poinformowała, że opłaci przesyłkę. Sprzedająca, na prośbę kupującej, podała swój adres zamieszkania oraz e-mail, numer telefonu i numer konta – opisuje podkomisarz **Dorota Krukowska-Bubiło**, rzecznik prasowy KMP Zamość.

Policjantka relacjonuje, że następnie 39-latka otrzymała link, który otworzyła i przy pomocy wirtualnego pomocnika wykonywała kolejne kroki – wybrała bank, w którym ma rachunek, i próbowała się zalogować, jednak wystąpił błąd. – Po chwili otrzymała telefon, rzekomo od pracownika banku. Fałszywa konsultantka wyjaśniła, że na koncie 39-latki założone są blokady na transakcje wychodzące i przychodzące z portalu, na którym umieściła ofertę sprzedaży. W celu odblokowania rachunku poprosiła o wygenerowanie i przekazanie jej kodów Blik. Takich kodów 39-latka przekazała kilka na łączną kwotę 8400 złotych. Przez cały czas rzekoma konsultantka zapewniała, że jest to standardowa procedura do usuwania blokad. Mówiła też, że pieniądze wrócą na rachunek bezpośrednio po wylogowaniu z konta. Po tym kobieta rozłączyła połączenie. Po kilku chwilach 39-latka ponownie zalogowała się na swój rachunek, niestety nie było tam jej oszczędności. Wtedy zrozumiała, że padła ofiarą oszustów – kontynuuje rzeczniczka zamojskiej policji.

Kobieta zadzwoniła jeszcze na infolinię banku, zablokowała dostęp do kart płatniczych i złożyła w tej sprawie reklamację. Dowiedziała się, że autoryzowane przez nią transakcje zostały już zrealizowane. Oszuści wypłacili pieniądze w bankomatach na terenie kraju.

– Apelujemy o rozsądne użytkowanie Internetu. Sprzedając online, zachowajmy czujność. Nie korzystajmy z linków, które przesyłają nam nieznajome osoby. Chrońmy też swoje dane oraz dane kart płatniczych. Dzięki temu nie stracimy oszczędności – poucza podkom. Dorota Krukowska-Bubiło. **wd**

Z promilami i na zakazie

Kierowca tego pojazdu miał zakaz kierowania i był pijany.

GM. ULHÓWEK

Policjanci z Posterunku Policji w Łaszczowie zatrzymali na gorącym uczynku 42-latka z gminy Ulhówek. Mężczyzna kierował motocyklem, mając 2,5 promila alkoholu w wydychanym powietrzu oraz orzeczony zakaz prowadzenia wszelkich pojazdów mechanicznych.

Czy święta miały z tym coś wspólnego? Być może... W Poniedziałek Wielkanocny (21 kwietnia) przed południem policjanci z posterunku w Łaszczowie zatrzymali kierującego motocyklem marki Suzuki, który znajdował się w stanie nietrzeźwości. Mężczyzna miał 2,5 promila alkoholu w wydychanym powietrzu.

Po sprawdzeniu kierującego w policyjnych systemach okazało się, iż posiada on aktywny zakaz prowadzenia wszelkich pojazdów mechanicznych.

– 42-latek odpowie za swoje czyny przed sądem. Grozi mu do 5 lat pozbawienia wolności – informuje młodszy aspirant **Aneta Brzykcy**, rzecznik prasowy Komendy Powiatowej Policji w Tomaszowie Lub. **wd**

eprasa.pl 32728d684b

fleszem ZAMOŚĆ

■ **PRZYJEDZIE GRZEGORZ BRAUN.** Kandydat na Prezydenta RP **Grzegorz Braun** spotka się 1 maja z mieszkańcami Zamościa. Spotkanie otwarte ma rozpocząć się o godz. 15.30 na Rynku Wielkim. Grzegorz Braun jest czwartą osobą ubiegającą się o urząd Prezydenta RP, która odwiedzi Zamość. Wcześniej z mieszkańcami spotykali się popierany przez PiS **Karol Nawrocki**, **Szymon Hołownia** (Polska 2050) oraz **Marek Woch** (Bezpartyjni Samorządowcy). 58-letni Braun jest posłem Parlamentu Europejskiego. W ostatnich wyborach startował z list Konfederacji. W styczniu został usunięty z list partyjnych za ogłoszenie startu w wyborach prezydenckich wbrew partyjnej rekomendacji dla **Sławomira Mentzena**.

■ **DROGI I BEZDROŻA.** To tytuł wystawy Zamojskiej Grupy Fotograficznej – Grupy Twórczej, która zostanie otwarta 30 kwietnia o godz. 17 w Zamojskim Domu Kultury. „Droga, prosta bądź krzywa, łącząca dwa miejsca. Drogi i bezdroża istniały zawsze, zmieniała się tylko ich technika budowy, nawierzchnia. Droga to też jej otoczenie, krajobraz, infrastruktura. Często zachwyca swoim pięknem, prostotą i duchem. Jest też wdzięcznym tematem fotografii" – czytamy w zaproszeniu na wystawę. Jak do tego tematu podeszło 21 członków ZGF? O tym można przekonać się, odwiedzając wystawę w ZDK, która ma być czynna do końca maja.

■ **ZAMOŚĆ MAJĄ NA UWADZE.** Prezydent Zamościa przyznał stypendia po 6 tys. zł brutto trzem osobom zajmującym się twórczością artystyczną, upowszechnianiem kultury i opieką nad zabytkami. Otrzymają je **Adam Kamieniecki** (na przygotowanie i realizację opery „Przyjemność Wersalu" Marca-Antoine'a Charpentiera z towarzyszeniem orkiestry barokowej w ramach V Wschodniego Festiwalu Muzyki Barokowej Musica Dell'Anima w Zamościu), **Paulina Wujec** (na wykonanie 12 prac graficznych „Zamojskie na wzór. Moda na historię") oraz **Kacper Ksykiewicz** (na realizację i udostępnienie 8 odcinków podcastu o ciekawych osobach związanych z Zamościem).

■ **PIEKUTA WĘDRÓWKI.** BWA -Galeria Zamojska zaprasza do odwiedzenia i obejrzenia wystawy rysunku i malarstwa **Dariusza Piekuta** „Wędrówki po krainach". Ekspozycję zorganizowano z okazji 40-lecia pracy twórczej artysty. Dariusz Piekut ukończył Państwowe Liceum Sztuk Plastycznych w Zamościu, a w latach 1980-1984 studiował w Instytucie Wychowania Artystycznego UMCS w Lublinie. Dyplom z grafiki z wyróżnieniem w pracowni druku płaskiego (litografia) u prof. **Danuty Kołwzan-Nowickiej**. Obecnie zajmuje się rysunkiem i malarstwem. Uczestnik kilkudziesięciu wystaw indywidualnych i zbiorowych rysunku i malarstwa w Polsce, Niemczech, Litwie, Włoszech, Czechach, Słowacji, Ukrainie, Australii i Tajlandii. Wystawa będzie czynna do 25 maja.

Gmina Skierbieszów

■ **JUBILEUSZ PARKU.** Skierbieszowski Park Krajobrazowy został

Janina Gąsiorowska otrzymała tytuł Honorowego Obywatela Miasta Zamość

Łączy miłość do miasta z miłością do morza

ZAMOŚĆ

Pierwszy był Lech Wałęsa, a później tytuły nadano m.in. ostatniemu ordynatowi Janowi Zamoyskiemu, papieżowi Janowi Pawłowi II, liderowi grupy VOX Witoldowi Pasztowi, a kilka miesięcy temu Stanisławowi Orłowskiemu, zasłużonemu artyście fotografowi. Janina Gąsiorowska zostanie 23. honorowym obywatelem.

Janina Gąsiorowska z dziećmi z Przedszkola Miejskiego nr 15 w Zamościu.

W niespełna 60-tysięcznym Zamościu trudno znaleźć kogoś, kto by nie znał **Janiny Gąsiorowskiej**. Pani Janina jest nie tylko aktywną społeczniczką, byłą radną miejską i wieloletnią przewodniczącą Zarządu Osiedla Orzeszkowej-Reymonta, ale dla wielu zamościan matką chrzestną statku „Ziemia Zamojska", która od wielu lat promuje w mieście i poza miastem wiedzę o morzu.

Nasza matka chrzestna

Na matkę chrzestną nowo budowanego statku „Ziemia Zamojska" została wybrana w 1984 r. Od tamtej pory jest główną propagatorką problematyki morskiej na Zamojszczyźnie. To właśnie z jej inicjatywy na Rynku Solnym stanęła w 2013 r. potężna, 7 tonowa, kotwica – dar dla miasta od Polskiej Żeglugi Morskiej ze Szczecina.

Janina Gąsiorowska współpracuje z zamojskimi placówkami oświatowymi, w tym m.in. Przedszkolem Miejskim nr 15, Szkołą Podstawową nr 3 i Bursą Międzyszkolną nr 2, gdzie wraz z Zamojską Grupą Morską prowadzi aktywną działalność edukacyjną.

To dzięki jej zaangażowaniu Zamość otrzymał trzy kotwice, bo obok największej ze statku „Ziemia Zamojska", która zakotwiczyła się na Rynku Solnym, są dwie mniejsze – na terenie SP 3 przy ul. Orzeszkowej oraz Bursy Międzyszkolnej nr 2 przy ul. Szczebrzeskiej.

Kilka lat temu przekazała do Książnicy Zamojskiej kolekcję albumów, książek żeglarskich, publikacji o ludziach morza, statkach i podróżach morskich. – Zorganizowany w książnicy dział książki morskiej cały czas się rozbudowuje, a pani Janina jest częstym gościem biblioteki. Na bazie jej spotkań z zamojskimi przedszkolakami powstała publikacja „O morzu i nie tylko z przedszkolakami" – opowiada Janina Gąsiorowska.

To nie koniec, bo w podziemiach zamojskiego ratusza znajduje się małe muzeum morskie, patronem ronda u zbiegu ul. Lubelskiej, Wojska Polskiego i Piłsudskiego został gen. Józef Haller, który w 1920 r. dokonał symbolicznego aktu zaślubin Polski z morzem, a miasto Zamość otrzymało Pierścień Generała Józefa Hallera, najwyższe odznaczenie Ligi Morskiej i Rzecznej. Zamojska młodzież, która połknęła morskiego bakcyla, pływa zawodowo po morzach i oceanach na statkach i promach. To m.in. **Patrycja Kierepka**, **Mateusz Pietrzyk** i **Kamila Bochenek**.

Zamość wciąż morski…

Janina Gąsiorowska urodziła się w 1936 r. w Lipsku k. Zamościa. Po maturze w LO w Zamościu rozpoczęła studia na UMCS w Lublinie. W 1960 r. została magistrem mikrobiologii przemysłu rolno-spożywczego. Pracowała w Zakładach Mięsnych w Zamościu, gdzie kierowała laboratorium i produkcją eksportową, w Wojewódzkim Ośrodku Doradztwa Rolniczego w Sitnie, była też nauczycielką w zamojskich szkołach podstawowych. W latach 1998-2002 zasiadała w Radzie Miasta Zamość, ponadto przez 3 kadencje pełniła funkcję przewodniczącej Zarządu Osiedla Orzeszkowej-Reymonta. Cały czas angażuje się w działalność społeczną, kulturalną i oświatową. Jest oddana miastu i morzu.

– Przyjeżdżający do miasta przyjaciele ze Szczecina witali nas zawsze słowami: „Ahoj, zamojskie szczury lądowe" – wspomina pani Janina. – Powiadali: „Zakotwiczyliśmy u was", a my odpowiadaliśmy: „A my u was w Szczecinie". I było pełne porozumienie. Narzekali tylko, że tak długo jechali do tego Zamościa, mówili: „Już zajechalibyśmy na Kamczatkę, a Zamościa jeszcze nie widać." W końcu wszystko skończyło się dobrze. Nasi goście odwiedzali szkoły, przedszkola, często z cukierkami, zwiedzali miasto i okolice. Były też wyjazdy do Lwowa. Mundury marynarskie w każdym przypadku i w każdym zakątku naszego regionu wzbudzały ogromne zainteresowanie. Teraz przygotowujemy się do otwarcia Sali Morskiej w Archiwum Państwowym w Zamościu, gdzie złożyliśmy wszystkie nasze morskie zbiory z ostatnich 40 lat, w tym 14 tomów kronik.

Uroczystość zaplanowano na 9 maja. To będzie jednocześnie kulminacja obchodów 40-lecia działalności morskiej w Zamościu i na Zamojszczyźnie. – Przyjadą do nas goście z całej Polski, w tym przedstawiciele Polskiej Żeglugi Morskiej – powiedziała nam pani Janina, która zaszczytny tytuł Honorowego Obywatela Miasta Zamość – na wniosek prezydenta Zamościa – miała otrzymać w poniedziałek (28 kwietnia) podczas sesji Rady Miasta Zamość.

Leszek Wójtowicz

Złote pary, złote gody

ZAMOŚĆ

Razem przeżyli pół wieku – na dobre i na złe. Mowa o dziewięciu parach z Zamościa, które 23 kwietnia świętowały jubileusz złotych godów.

Były kwiaty, życzenia, lampka szampana oraz pamiątkowe zdjęcie.

Złote gody to wyjątkowe święto par małżeńskich, które pomimo wielu przeciwności losu, wspierając się wzajemnie i przezwyciężając trudy życia, przeżyły razem pół wieku.

Prezydent RP przyznał dziewięciu parom medale za Długoletnie Pożycie Małżeńskie, które 23 kwietnia w Sali Ślubów zamojskiego Ratusza wręczył małżonkom prezydent Zamościa **Rafał Zwolak**. Otrzymali je: **Krystyna i Waldemar Bajwolukowie**, **Grażyna i Ryszard Czajkowie**, **Jadwiga i Marian Dąbrowscy**, **Maria i Piotr Lechowiczowie**, **Teresa i Czesław Mrozowie**, **Danuta i Grzegorz Pestrakiewiczowie**, **Maria i Stanisław Rypulakowie**, **Zofia i Jan Smykowie** oraz **Elżbieta i Ryszard Węcławikowie**.

Podczas jubileuszu podkreślono, że wspólne przeżycie tak długich lat to symbol wierności i miłości rodzinnej, a także wzajemnego zrozumienia. Były kwiaty, życzenia oraz lampka szampana.

lew

Oddaj krew w hołdzie bohaterom

ZAMOŚĆ/NASZ PATRONAT

4 maja szykuje się wyjątkowa akcja na Rynku Wielkim w Zamościu. W godz. 9-12.30 będzie można oddać krew w hołdzie bohaterom Powstania Zamojskiego.

Na akcję krwiodawstwa zapraszają Fundacja Societas Vitae (SoVi) oraz Światowy Związek Żołnierzy Armii Krajowej Okręg Zamość. – Nie każdy z nas może być bohaterem wojennym, ale każdy może być bohaterem dla drugiego człowieka – zauważa **Patrycja Zwolan**, prezes Fundacji SoVi. – Oddając krew, dajemy życie i dajemy świadectwo. Że pamiętamy. Że potrafimy się zatrzymać i zrobić coś naprawdę ważnego.

Powstanie Zamojskie to jeden z najważniejszych, a często zapomnianych epizodów naszej historii. – Poprzez tę akcję chcemy przypomnieć o ofierze, jaką ponieśli mieszkańcy Zamojszczyzny, oddając często życie za wolność ojczyzny – mówi poseł **Sławomir Zawiślak**, prezes ŚZŻAK Okręg Zamość. – Dziś każdy z nas może symbolicznie stanąć obok nich, oddając cząstkę siebie, by ratować życie innych.

Nad prawidłowym przebiegiem akcji czuwać będzie zamojski oddział terenowy Regionalnego Centrum Krwiodawstwa i Krwiolecznictwa w Lublinie. Krew będzie mogła oddać każda zdrowa osoba w wieku 18-65 lat. Należy wziąć ze sobą dokument tożsamości ze zdjęciem, numerem PESEL i adresem.

Przed zgłoszeniem do punktu pobrań trzeba być wypoczętym i wyspanym, wcześniej zjeść lekki, beztłuszczowy posiłek. Przynajmniej na dobę przed oddaniem krwi nie można pić alkoholu. Każdy, kto tego dnia odda krew w hołdzie bohaterom, którzy przelewali ją po to, byśmy mogli żyć w wolnej Polsce, otrzyma limitowaną, pamiątkową koszulkę zaprojektowaną specjalnie na to wydarzenie i weźmie udział w losowaniu wyjątkowych voucherów od partnerów wydarzenia.

W programie znajdzie się też koncert pieśni z czasów Powstania Zamojskiego w wykonaniu dzieci i młodzieży z Akademii Wokalnej **Magdaleny Stopy**.

Patronat medialny nad wydarzeniem sprawować będzie „Kronika Tygodnia".

lew

eprasa.pl 32728d684b

Na funkcjonowanie oddziału powiat zamojski dokładał rocznie 1,6 mln zł

Zamkną ginekologię, żeby ratować szpital

SZCZEBRZESZYN

Szpital w Szczebrzeszynie znalazł się w trudnej sytuacji finansowej. W podobnej jest wiele placówek medycznych w kraju. – Jeżeli nie przeprowadzimy racjonalnej reorganizacji pracy i struktury szpitala, to skończy się na jego zamknięciu – nie owija w bawełnę starosta zamojski Stanisław Grześko. Na pierwszy rzut pójdzie oddział ginekologiczny. Jego zamknięcie jest już przesądzone. Czy na tym się skończy?

W szpitalu w Szczebrzeszynie leczą się m.in. mieszkańcy gm. Szczebrzeszyn, Zwierzyniec i Sułów. Fot. Szpital

Zanim doszło do zwołanej na 16 kwietnia sesji Rady Miejskiej w Szczebrzeszynie, podczas której omawiano sytuację miejscowego szpitala, kontaktowali się z nami pacjenci zaniepokojeni wizją likwidacji dwóch szpitalnych oddziałów. To byli mieszkańcy zarówno gminy Szczebrzeszyn, jak i sąsiedniej gminy Zwierzyniec. – Szpital jest pięknie odnowiony, dużo specjalistycznego sprzętu w ostatnich latach zakupiono – powiedziała nam jedna z Czytelniczek. – Po co zamykać oddziały? Zamknie się jeden, drugi, a w końcu trzeba będzie cały szpital zamknąć.

Nie zamykamy szpitala

Mieszkaniec gminy Szczebrzeszyn poinformował nas, że na terenie obu gmin zbierane są podpisy pod petycją przeciw likwidacji oddziałów chirurgii i ginekologii i w ciągu 2 dni zebrano ich ponad 2 000. – Mieszkańcy gminy Radecznica skutecznie protestowali przeciw połączeniu szpitala psychiatrycznego z Abramowicami, my też powinniśmy powiedzieć „NIE" likwidacji oddziałów – powiedział nasz Czytelnik.

Wzmiankowana petycja ma być dołączona do apelu Starostów Konwentu Powiatów Województwa Lubelskiego, którzy 21 marca zwrócili się do Ministerstwa Zdrowia o natychmiastowe działania w sprawie dramatycznej sytuacji finansowej podległych im szpitali.

Organem prowadzącym szpital w Szczebrzeszynie jest Starostwo Powiatowe w Zamościu. Starosta **Stanisław Grześko** pojawił się 16 kwietnia na sesji Rady Miejskiej w Szczebrzeszynie i ogłosił, że powiat ma w planach reorganizację pracy i struktury szpitala. – Jeżeli tego nie zrobimy, to dojdzie do likwidacji szpitala, a my chcemy, żeby szpital w Szczebrzeszynie działał – powiedział nam już po obradach starosta zamojski.

Na czym ma polegać reorganizacja? – Chirurgię trzeba zawiesić na 2-3 miesiące, natomiast oddział ginekologiczny zamknąć – wyjaśnia Stanisław Grześko. – Obecnie powiat dokłada rocznie do funkcjonowania oddziału chirurgicznego ok. 2,5 mln zł, a do ginekologii – 1,6 mln zł. Tak dalej się nie da, zwłaszcza że od lipca musimy zabezpieczyć dla pracowników kolejną, ustawową podwyżkę wynagrodzeń.

Na ginekologii jest 9 łóżek, a obecnie zajęte są tylko 2. Jeśli chodzi o chirurgię, to zabiegi wykonywane są tam tylko jednego dnia. Potrzebna jest reorganizacja, którą trzeba poprowadzić tak, żeby nie krzywdzić pacjentów. Jeżeli nic nie zrobimy, to szpital pójdzie do likwidacji albo stanie się filią zamojskiego szpitala „papieskiego". Z ginekologią temat jest już niemal przesądzony, trwają natomiast rozmowy z lekarzami, żeby chirurgia się utrzymała.

Stanisław Grześko przypomina, że w przyszłym roku planowane jest otwarcie oddziału opieki długoterminowej na 30 łóżek, na co powiat otrzymał 16 mln zł.

Oddział zamknięty

Jak nam powiedział dyrektor szpitala **Janusz Oś**, na oddziale ginekologicznym pracuje 3 lekarzy ginekologów, z czego na umowie o pracę na pełny etat tylko jeden. Na umowę o pracę pracują tam również 4 położne, które są w wieku przedemerytalnym. – Jeżeli nie będzie innego wyjścia, to z bólem serca będę musiał podjąć decyzję o ich zwolnieniu, a później szukać wraz ze starostą dla tych pań różnych rozwiązań, aby im pomóc – nie kryje emocji Janusz Oś. – Trzeba będzie poświęcić 4 osoby, aby mogło pracować 200, bo tyle osób ma pracę w szpitalu. Musimy robić wszystko, by doprowadzić do sytuacji, żeby koszty i wydatki się bilansowały. Wiem, że w podobnej sytuacji jest wiele szpitali, i to w miastach powiatowych, na przykład w Rykach. Ja wierzę, że chirurgię uda się uratować.

Na sesji Rady Powiatu w Zamościu, która odbyła się 23 kwietnia, podjęto decyzję o likwidacji oddziału ginekologicznego (radni podjęli uchwałę w sprawie zmiany statutu Samodzielnego Publicznego ZOZ w Szczebrzeszynie – przyp. red.). Za było 16 radnych, 3 wstrzymało się od głosu, a jedynie **Konrad Dziuba** zagłosował przeciw.

Likwidacja oddziału pozwoli powiatowi na zmniejszenie strat finansowych. Pomieszczenia po ginekologii zostaną od lipca zagospodarowane przez znajdujący się na tym samym poziomie szpitala oddział chorób wewnętrznych, na którym stale brakuje wolnych miejsc. Dojdzie minimum 5 łóżek.

Decyzja o zawieszeniu działalności oddziału chirurgicznego jeszcze nie zapadła. – Błagamy, żeby chirurgia została – apeluje pacjentka z gm. Zwierzyniec. – Większość osób korzystających z pomocy w szpitalu w Szczebrzeszynie to emeryci, których nie stać na dojazd i leczenie w Zamościu czy Biłgoraju.

Leszek Wójtowicz

Kłopoty z pulmonologią

Z końcem roku pulmonolodzy z zamojskiego szpitala „starego" złożyli wypowiedzenia, motywowane głównie natłokiem pracy przy małej obsadzie kadrowej. Choć prezes Zamojskiego Szpitala Niepublicznego **Mariusz Paszko** zredukował liczbę łóżek, to dwóch lekarzy już odeszło, a do końca maja ma pracować ordynator, wspierany przez lekarkę z Ukrainy oraz internistów. Szpital cały czas szuka pulmonologów. Jeżeli nic się nie zmieni, trzeba będzie zawiesić funkcjonowanie oddziału chorób płuc. – A później odwiesić, bo nie wyobrażam sobie funkcjonowania szpitala bez świetnie wyposażonego oddziału pulmonologii – mówi prezes Paszko.

Wieża ma nowego dzierżawcę

SZCZEBRZESZYN

Nie 1 200 zł, ale prawie 4 000 zł brutto będzie co miesiąc wpływać na konto miasta za dzierżawę wieży widokowej w Szczebrzeszynie. Przetarg ustny nieograniczony wygrał mąż poprzedniej najemczyni lokalu. Wieża ma być dostępna dla gości od 1 maja.

17 kwietnia podpisana została umowa na wydzierżawienie wieży widokowej. Fot. Fb Rafał Kowalik

O burzy wokół wieży widokowej pisaliśmy na łamach „Kroniki Tygodnia" kilka razy. Przypomnijmy. Obiekt na wzgórzu zamkowym w Szczebrzeszynie otwarto pod koniec 2023 r. Kilka miesięcy później ówczesny burmistrz **Henryk Matej** podpisał umowę na dzierżawę lokalu na parterze o powierzchni prawie 160 mkw. Najemczyni otworzyła tam „Kawiarnię na Wzgórzu". Umowa kończyła się 31 grudnia 2024 r., ale najemczyni, która zainwestowała niemałe środki w rozwój lokalu, była przekonana, że zostanie przedłużona, zwłaszcza że pod koniec listopada szczebrzeszyńscy radni wyrazili zgodę na zawarcie umowy najmu lokalu na kolejne 4 lata. W międzyczasie dzierżawą wzmiankowanego lokalu zainteresował się jeszcze jeden przedsiębiorca.

– W sytuacji, gdy istnieje więcej niż jeden zainteresowany przedsiębiorca, przyznanie dzierżawy bez przetargu byłoby niesprawiedliwe, dlatego przed podjęciem uchwały informowałem radnych o konieczności przeprowadzenia otwartego postępowania. Moje uwagi zostały jednak zignorowane i dzisiaj mamy to, co mamy, czyli internetową falę hejtu – przekazał nam przed sylwestrem obecny burmistrz Szczebrzeszyna **Rafał Kowalik**.

Wojewoda lubelski wydał rozstrzygniecie nadzorcze stwierdzające nieważność listopadowej uchwały w sprawie wyrażenia zgody na zawarcie umowy najmu opisywanego lokalu. Według niego, uchwała została podjęta z istotnym naruszeniem przepisów ustawy o gospodarce nieruchomościami poprzez „zaniechanie sporządzenia i podania do publicznej wiadomości wykazu nieruchomości do oddania w najem dotyczącego nieruchomości będącej przedmiotem uchwały przed jej podjęciem". Nie pomogła petycja w sprawie utrzymania „Kawiarni na Wzgórzu", pod którą podpisało się w ciągu kilku dni ponad 1 200 osób. Uchwała trafiła do kosza, najemczyni musiała opuścić lokal, a burmistrz ogłosił przetarg ustny nieograniczony na dzierżawę lokalu o powierzchni 151 mkw na 4 lata.

Do przetargu dopuszczono 5 przedsiębiorców. Wygrał mąż poprzedniej najemczyni, który zaoferował czynsz w kwocie 3 997,50 zł brutto miesięcznie. – Przed świętami wielkanocnymi podpisaliśmy umowę, a lokal powinien być otwarty 1 maja – mówi burmistrz Szczebrzeszyna. – Mnie zależało na tym, żeby było uczciwie i transparentnie – zapewnia burmistrz Kowalik. – Gmina będzie miała większe wpływy i nadal będzie pomagać w organizacji koncertów, festiwali filmowych i innych wydarzeń kulturalnych na wieży widokowej.

lew

fleszem ZAMOŚĆ

powołany 30 lat temu w celu ochrony unikalnych walorów Działów Grabowieckich, muraw kserotermicznych oraz lasów bukowych. Pragnąc upamiętnić ten wyjątkowy jubileusz, Zespół Lubelskich Parków Krajobrazowych Oddział w Zamościu zaplanował akcję edukacyjną połączoną z sadzeniem „symbolicznego buka". Wydarzenie odbędzie się 30 kwietnia o godz. 10 w Gminnym Ośrodku Kultury w Skierbieszowie. Po krótkiej prelekcji wspólnie z dziećmi i młodzieżą posadzone zostaną jubileuszowe buki na terenie przedszkola i GOK.

Gmina Szczebrzeszyn

ZAPROSZENIE NA WERNISAŻ. Miejski Dom Kultury w Szczebrzeszynie zaprasza 2 maja na wernisaż wystawy malarstwa **Piotra Kołodziejczyka**. Autor jest mieszkańcem Szczebrzeszyna, a malarstwem zajmuje się od 1990 r. Tworzy w Szczebrzeszynie i Krakowie. Od 1997 r. posiada własną pracownię (obok MDK). Tematem jego prac są przyroda Szczebrzeszyna i okolic, martwa natura, architektura, akty oraz portrety. W zeszłym roku jego prace można było zobaczyć na wystawie towarzyszącej Festiwalowi Stolica Języka Polskiego w Szczebrzeszynie. Wernisaż zaplanowano w sali widowiskowej MDK w Szczebrzeszynie, początek o godz. 17. Wystawa będzie czynna do końca czerwca.

Gmina Zamość

GOŚCIE Z GRECJI. Szkoła Podstawowa w Borowinie Sitanieckiej przez tydzień gościła uczniów i nauczycieli z Gimnazjum we Vrontados w Grecji w ramach projektu eTwinning „Tre(e) mendous Tales". W ramach wizyty zorganizowano wycieczki do Warszawy, Zamościa i Zwierzyńca, a na miejscu, czyli w SP w Borowinie Sitanieckiej, też dużo się działo. Były warsztaty z Dixit, zajęcia z robotyki oraz tworzenie polsko-greckich kolaży, gry i zabawy ruchowe, a także tańce oraz wspólne posadzenie drzewa przyjaźni. Uczniowie z obu krajów porozumiewali się po angielsku, choć trzeba przyznać, że Grecy zmierzyli się z polskimi łamańcami językowymi, które „łamali" z szerokim uśmiechem na twarzy. Jeśli chodzi o menu, to goście próbowali wszystkiego, co polskie. Były więc pierogi, rosół, kotlety schabowe, cebularze, a na deser sernik i szarlotka.

Gmina Zwierzyniec

DOKOŃCZYĆ BUDOWĘ DROGI. Do 28 kwietnia był czas na złożenie ofert, a teraz się okaże, która firma przedstawiła najkorzystniejszą ofertę na budowę ostatniego odcinka ul. majora Tadeusza Kuncewicza „Podkowy" w Zwierzyńcu. Nowy odcinek połączy wykonany wcześniej fragment ul. mjr Kuncewicza z ul. Kolejową. Na obecnej drodze gruntowej zaplanowano wykonanie podbudowy i nawierzchni z kostki, a także miejsc postojowych i ścieżki rowerowej. Prace powinny być wykonane do jesieni, a część pieniędzy na ten cel będzie pochodzić z Rządowego Funduszu Rozwoju Dróg.

lew

eprasa.pl 32728d684b

fleszem HRUBIESZÓW

Powiat hrubieszowski

WOLNE W ZAMIAN ZA SOBOTNIE ŚWIĘTO. W dniu 2 maja Urzędy Gmin w Mirczu i Werbkowicach będą nieczynne. Zarządzenie w tej sprawie wydali wójtowie tych gmin. Z uwagi na to, że w tym roku Święto Uchwalenia Konstytucji 3 Maja przypada w sobotę 3 maja, urzędnikom należy się dzień wolny od pracy w innym terminie. Dlatego piątek 2 maja wyznaczono jako dzień wolny od pracy. Ponadto, we wtorek 29 kwietnia Urząd Gminy w Werbkowicach będzie czynny w godz. 7.30-15.30. Ta zmiana czasu pracy wynika z konieczności zachowania obowiązującego wymiaru czasu pracy w danym miesiącu.

Hrubieszów

DRZEWKA DLA NAJMŁODSZYCH. Aż 55 najmłodszych mieszkańców Hrubieszowa razem z rodzicami wzięło udział w tegorocznej akcji „Wrastaj w Hrubieszów", która odbyła się 12 kwietnia w Parku Miejskim Solidarności. To absolutny rekord uczestników tego wydarzenia! Wspólne sadzenie drzew stało się nie tylko symbolem troski o środowisko, ale również wzruszającym aktem budowania więzi z lokalną społecznością. Każde z dzieci urodzonych i mieszkających w Hrubieszowie zasadziło swoje pierwsze drzewko, stawiając tym samym ważny krok w stronę świadomej i odpowiedzialnej przyszłości blisko natury. Kulminacyjnym momentem było wręczenie pamiątkowych certyfikatów przez burmistrz Hrubieszowa, **Martę Majewską**. „Niech drzewa rosną razem z naszymi dziećmi – silne, piękne i zakorzenione w Hrubieszowie" – mówiła burmistrz. To dopiero początek zazieleniania Hrubieszowa. W tegorocznych planach jest posadzenie 625 nowych drzew. Władze miasta apelują do mieszkańców o wspólną dbałość o środowisko i budowanie silnej, zielonej wspólnoty.

NOWOCZESNE PRZEDSZKOLE W BUDOWIE. Dobre wieści dla najmłodszych mieszkańców Hrubieszowa i ich rodziców! Rozpoczęła się budowa nowoczesnego przedszkola przy ul. Gródeckiej. Powstanie ono w miejscu dawnej placówki przedszkolnej, która przez wiele lat funkcjonowała jako filia Miejskiego Przedszkola nr 1 im. Małego Księcia w Hrubieszowie. Projekt budowy nowej placówki powstał w hrubieszowskiej pracowni Wilgos Architektura – Biuro Projektowe. Przed rozpoczęciem budowy nowego przedszkola rozebrano budynek dawnej placówki przedszkolnej, która funkcjonowała przez wiele lat przy ul. Gródeckiej jako filia przedszkola przy ul. Piłsudskiego. To kolejna znacząca inwestycja w Hrubieszowie, która przyczyni się do poprawy warunków edukacji i opieki nad najmłodszym pokoleniem.

par

Wszystkie wagony w pociągach nazywanych „Czerwoną strzałą" są bezprzedziałowe, nie mają wygodnych i regulowanych foteli, jest też mniej miejsca na bagaż i nie ma przedziałów dla rodziców z małymi dziećmi...

Czy Intercity „Hetman" zamieni się w „Czerwoną strzałę"?

POWIAT HRUBIESZWSKI

Wszystko wskazuje na to, że jeszcze przed wakacjami pociąg z Hrubieszowa do Krakowa o standardzie wagonów InterCity zniknie z torów na Zamojszczyźnie. Dotarliśmy do informacji, z której wynika, że pod koniec maja składy o standardzie Intercity, gwarantujące wygodną podróż na tej trasie, zostaną zamienione na spalinowe pociągi SD85, a w zasadzie na szynobusy sprzed kilkudziesięciu lat.

Od czerwca podróżni z Hrubieszowa wybierający się w podróż do Krakowa nie pojadą już w wagonach o standardzie InterCity, a w wagonach, które wycofano z eksploatacji w Holandii, gdzie zdecydowana większość tras kolejowych jest zelektryfikowana.

Dotarliśmy do planów, z których wynika, że jeszcze przed rozpoczęciem wakacji podróżujących koleją pasażerów z naszego regionu czeka drastyczne pogorszenie komfortu podróży pociągiem IC z Hrubieszowa do Krakowa. Lokalni aktywiści, specjalizujący się w stałej obserwacji ruchu kolejowego, nie tylko w naszym regionie, alarmują, że od 28 maja PKP Intercity planuje wycofać wagonowy skład standardu Intercity z popularnego pociągu IC Hetman relacji Hrubieszów – Kraków.

„Decyzja ta budzi tym większe zdziwienie, że zaledwie w październiku 2024 roku wiceminister infrastruktury **Piotr Malepszak** zapewniał o utrzymaniu tego połączenia w standardzie Intercity. Tymczasem okazuje się, że zamiast nowoczesnych wagonów pasażerowie mają być skazani na podróż używanymi szynobusami sprowadzonymi z Holandii, co oznacza nie tylko znaczące obniżenie komfortu podróży, ale także redukcję o jedną trzecią dostępnych miejsc do podróżowania" – alarmują na Facebooku wolontariusze ze społeczności „Pociągiem do Hrubieszowa".

Intercity stawia na „Czerwoną strzałę", a co na to podróżni?

Maszyny SD85 kilka lat temu opuściły tabor holenderskiego przewoźnika. Zostały wycofane z eksploatacji, ponieważ zdecydowana większość linii kolejowych w Niderlandach została zelektryfikowana. Wycofanym taborem zainteresowała się polska spółka SKPL Cargo, która nabyła w Holandii spalinowe zespoły trakcyjne wyprodukowane pod koniec lat 90. XX wieku. Poza naprawami konieczne było dostosowanie pojazdów do polskich standardów. SKPL Cargo dzierżawi tabor spalinowy dla PKP Intercity na Podkarpaciu, przez które „Hetman" jeździ w kierunku Małopolski i Krakowa.

Na początku kwietnia tego roku Portal Kolejowy opublikował informację pt. „PKP Intercity stawia na SD85. „Czerwoną strzałą" w Bieszczady i Sudety". Na wstępie tej informacji czytamy: „Wszystkie planowane połączenia PKP Intercity z Krakowa na wschód i na zachód są już obsługiwane przez pojazdy SD85. Składy zastąpiły starsze jednostki SN84, pochodzące z lat 70. ubiegłego wieku".

– To wyjątkowo absurdalna sytuacja... Zwłaszcza w obliczu zbliżających się wakacji, gdy zainteresowanie dalekobieżnymi podróżami osiąga szczyt – komentuje jeden z zaniepokojonych mieszkańców powiatu hrubieszowskiego. – Pociąg wyruszający rano w kierunku Krakowa jest kluczowy dla wielu podróżnych planujących dalsze wyjazdy. Wygląda na to, że przewoźnikowi od dawna chodziło o zabranie taboru gwarantującego wygodną podróż z Hrubieszowa do Krakowa, po tym jak trasę IC Hetman skrócono o odcinek Kraków-Wrocław, i zastąpienie go zmodernizowanymi szynobusami. Takimi pociągami można jeździć z Hrubieszowa do Zamościa czy Lublina, a nie przez ćwierć Polski – do Krakowa – uważa mieszkaniec powiatu hrubieszowskiego.

Standard podróży oddali się od komfortu

Wolontariusze z Grupy „Pociągiem do Hrubieszowa" przypominają, że mieszkańcy Zamojszczyzny niedawno stracili bezpośrednie pasażerskie połączenie kolejowe Hrubieszowa z Wrocławiem.A teraz obawiają się pogorszenia standardu podróży na południe Polski – do Krakowa.

„Kolejnym niepokojącym sygnałem jest planowane na 15 czerwca uruchomienie drugiego połączenia na trasie Kraków – Hrubieszów przez Mielec. Niepokojącym ponieważ, nie będzie to pociąg kategorii Intercity. Według aktualnych informacji, do jego obsługi mają zostać skierowane kilkudziesięcioletnie pociągi spalinowe, których PKP Intercity zamierzało się pozbyć jeszcze w pierwszym kwartale tego roku. To właśnie te składy „bisowały" niedawno pociąg Intercity na odcinku Kraków – Zamość Wschód podczas Świąt Wielkanocnych. Było to konieczne ze względu na ogromne zainteresowanie podróżnych na trasie Dębica – Hrubieszów – czytamy we wpisie na profilu społeczności „Pociągiem do Hrubieszowa" na Facebooku.

– Czy na trasie obsługującej tak wielu pasażerów nie powinno się wykorzystywać nowoczesnych składów wagonowych? – retorycznie pytają mieszkańcy Zamojszczyzny.

W kontekście szykowanych zmian, aktywiści ze społeczności „Pociągiem do Hrubieszowa" zwracają uwagę na otrzymane z Ministerstwa Infrastruktury odpowiedzi w sprawie odwołań pociągów na początku marca, a także dotyczące planów na rozkład jazdy pociągów na przełomie 2025/2026.

– Zapowiedzi dalszych analiz nie przekładają się na realną poprawę sytuacji pasażerów z Zamojszczyzny, którzy już teraz odczuwają negatywne skutki podejmowanych decyzji. Czas na działanie, a nie na puste słowa! – apelują wolontariusze ze społeczności fejsbukowej „Pociągiem do Hrubieszowa".

– No i jakby nie patrzeć, zastosowanie tych ex-holenderskich SD85 zamyka całkowicie temat powrotu pociągu relacji z Hrubieszowa do Wrocławia - zaznacza **Bartosz Sojda** ze społeczności „Pociągiem do Hrubieszowa" na Facebooku.

Mariusz Parol

Na Sycylię z Erasmusem

HRUBIESZÓW

Kilkanaścioro uczniów z hrubieszowskiego „Staszica" było z wizytą na Sycylii. Wyprawę na włoską wyspę zorganizowano w ramach europejskiego programu edukacyjnego Erasmus+.

Uczniowie hrubieszowskiego „Staszica" zwiedzili m.in. Palermo, Syrakuzy, wulkan Etna, malowniczą Taorminę oraz historyczną Ortygię.

Grupa kilkunastu uczniów i nauczycieli z Liceum Ogólnokształcącego im. Stanisława Staszica w Hrubieszowie wzięła udział w edukacyjnej wyprawie na Sycylię. To największa wyspa na Morzu Śródziemnym, administracyjnie położona we Włoszech na południu tego kraju. Od Półwyspu Apenińskiego oddziela ją wąska Cieśnina Mesyńska, natomiast od południa Cieśnina Maltańska oddziela Sycylię od Malty.

Erasmus+ jest unijnym programem wspierającym kształcenie, szkolenie, młodzież i sport w Europie. Młodzieży z Hrubieszowa umożliwił on ostatnio zapoznanie się z różnymi przejawami kultury włoskiej wyspy, jak również nawiązanie międzynarodowych przyjaźni.

Podczas pobytu hrubieszowscy uczniowie uczestniczyli w zajęciach w Liceo Artistico „Filippo Juvara" w San Cataldo, gdzie zostali ciepło przyjęci przez tamtejszych rówieśników i nauczycieli. – Wspólna nauka, wymiana doświadczeń artystycznych i możliwość pracy w nowym środowisku pozwoliły nam rozwinąć umiejętności twórcze oraz poszerzyć horyzonty – relacjonuje **Gabriela Krystkowiak**, uczestniczka wizyty na włoskiej Sycylii.

Wyjazd obfitował również w liczne wycieczki kulturowe. Uczniowie zwiedzili m.in. Palermo, Syrakuzy, wulkan Etna, malowniczą Taorminę oraz historyczną Ortygię. Każde z tych miejsc dostarczyło wielu wrażeń, a także wzbogaciło wiedzę młodzieży o historii i kulturze tego regionu Włoch. Podczas pobytu na Sycylii było również wiele okazji do poznania tamtejszej kuchni, która zachwyciła uczestników wyprawy bogactwem smaków i aromatów.

– Wyjazd umożliwił również nawiązanie wielu międzynarodowych znajomości, doskonalenie języka angielskiego oraz podstaw języka włoskiego, a także rozwój osobisty. Dla nas wszystkich był to zarówno czas nauki, jak również odpoczynku, integracji i inspiracji – podkreśla Gabriela Krystkowiak, uczennica kl. III Liceum Ogólnokształcącego im. Stanisława Staszica w Hrubieszowie.

par

eprasa.pl 32728d684b

STANOWISKO RADNYCH RADY MIEJSKIEJ W HRUBIESZOWIE I BURMISTRZA MIASTA HRUBIESZOWA

z dnia 24 kwietnia 2025 r.

w sprawie „Informacji o zamiarze przeprowadzenia referendum gminnego, którego przedmiotem jest odwołanie Burmistrza Hrubieszowa i Rady Miejskiej w Hrubieszowie przed upływem kadencji"

W związku z działaniami grupy inicjatywnej mieszkańców Miasta Hrubieszowa, której pełnomocnikiem jest Pani Angelika Kuczeruk, zam. Hrubieszów, dotyczącymi zawiadomienia i informacji o zamiarze przeprowadzenia referendum, którego przedmiotem jest odwołanie Burmistrza Miasta Hrubieszowa i Rady Miejskiej w Hrubieszowie **przedstawiamy wspólne stanowisko w tej sprawie.**

Wszystkie podane przez Inicjatorów argumenty są bezpodstawne.

Zgodnie z naszym obowiązkiem wobec mieszkańców, prezentujemy odniesienie się do każdej z poruszonych kwestii:

1. *„Nie do zaakceptowania przez mieszkańców Miasta Hrubieszowa jest zmiana rozliczania opłat za śmieci na podstawie zużytej wody za 2024 r. bez konsultacji społecznych."*

Odnosząc się do powyższego zarzutu należy zauważyć, że trudno dziś znaleźć w Polsce samorząd, który nie zmaga się z kosztami zagospodarowania odpadów. Zgodnie z ustawą o utrzymaniu czystości i porządku w gminach samorządy są zobowiązane do prowadzenia gospodarki odpadami komunalnymi w systemie samobilansującym się, co oznacza że pobrana opłata powinna pokryć całkowite koszty odbioru odpadów, które w 2024 r. wyniosły 6 milionów zł. Wpływy od mieszkańców wyniosły ok. 3,2 miliona zł, a więc pozostałą część kosztów w kwocie ok. 2,8 miliona zł. wydatkowano ze środków budżetu miasta, które są środkami wszystkich mieszkańców. Na wzrastające koszty odbioru i zagospodarowania odpadów ma wpływ wiele czynników m.in. wzrost kosztów energii elektrycznej, wzrost cen paliw przedkładających się na wzrost kosztów transportu odpadów oraz rosnąca płaca minimalna. Od 2019 r. opłata za odpady nie była zmieniana, a był to czas nieprzewidzianych zdarzeń kryzysowych: pandemia, kryzys gospodarczy, wysoka inflacja. Ta decyzja, czyli dopłata do systemu, kosztowała budżet miasta 8 milionów zł. Wybór metody naliczania opłat za gospodarowanie odpadami komunalnymi na podstawie zużycia wody jest zgodny z prawem i został podyktowany koniecznością zapewnienia sprawiedliwego i efektywnego systemu opłat. Dotychczasowa metoda, oparta na zadeklarowanej liczbie osób zamieszkujących daną nieruchomość, nie daje możliwości skutecznej weryfikacji tych danych, szczególnie w budynkach wielorodzinnych, co prowadzi do istotnych ubytków w systemie opłat. Zmiana ta jest zgodna z praktykami innych samorządów w Polsce i pozwoli znacząco poprawić szczelność systemu – przykładem z terenu województwa lubelskiego są m.in. Zamość i Świdnik. System oparty na zużyciu wody stanowi najbardziej obiektywny wskaźnik, ponieważ bezpośrednio odzwierciedla liczbą użytkowników gospodarstwa domowego.

2. „Nie możemy dalej tolerować zatrudniania członków rodziny i znajomych Burmistrza Miasta (Fatalna polityka kadrowa)."

Rekrutacja do Urzędu Miasta oraz jednostek organizacyjnych prowadzona jest zgodnie z obowiązującymi przepisami prawa. Każde zatrudnienie jest poprzedzone analizą potrzeb kadrowych oraz uwzględnia wymagane kwalifikacje kandydatów.

3. „Niczym nie uzasadniona tak drastyczna podwyżka opłat za wodę i ścieki."

Taryfy oraz stawki w niej zawarte za wodę i ścieki NIE ustala burmistrz i NIE ustala Rada Miejska. Rada Miejska oraz Burmistrz nie mają wpływu i nie decydują o wysokości stawek. To w aktualnym stanie prawnym wyłączna kompetencja Państwowego Gospodarstwa Wodnego Wody Polskie, zatwierdzającego taryfy. Niezależnie od tego, taryfy zatwierdzane przez Wody Polskie muszą być zgodne z rzeczywistymi kosztami funkcjonowania przedsiębiorstwa. Przedsiębiorstwo wodociągowe nie może realizować zadania zaopatrzenia w wodę i odprowadzania ścieków poniżej ponoszonych kosztów, bo tak stanowi prawo. Na koszty te składają się m.in. ceny energii elektrycznej, które wzrosły w ostatnich latach o ponad 60%, a koszty usług związanych z odbiorem osadów ściekowych wzrosły o ponad 80%. Znacząco wzrosło także w ostatnich latach najniższe wynagrodzenie oraz cena paliw. Do stycznia 2025 r. obowiązywała taryfa zatwierdzona jeszcze w 2021 r. Przedsiębiorstwo kładzie duży nacisk na działania związane z pozyskiwaniem dotacji zewnętrznych na realizowane inwestycje, w tym ograniczające koszty stałe – np. budowa farm fotowoltaicznych, modernizacja sieci wodociągowej i kanalizacyjnej.

4. „Kolejna z rzędu podwyżka podatków od nieruchomości dla mieszkańców o ok. 10%."

Wzrost podatku od nieruchomości wynika z potrzeby utrzymania i modernizacji infrastruktury miejskiej, która jest intensywnie eksploatowana. Szkoły, przedszkola, drogi, oświetlenie uliczne, parki i place zabaw generują coraz wyższe koszty utrzymania w związku z inflacją i wzrostem cen materiałów oraz usług. Inwestycje w infrastrukturę lokalną, które są odpowiedzią na potrzeby zgłaszane przez mieszkańców wymagają zapewnienia środków finansowych, których źródłem jest m.in. podatek od nieruchomości. Ponadto, podatek lokalny jest podstawowym źródłem środków własnych gminy, niezbędnych do zabezpieczenia wkładu własnego przy aplikowaniu o środki z funduszy unijnych, czy programów krajowych. Dzięki temu od 2019 r. miasto Hrubieszów pozyskało ponad 100 milionów zł na zrealizowane i trwające inwestycje. Wzrost podatku w stosunku do roku 2024 r. to realna podwyżka dla mieszkańca o 8 groszy za m^2 powierzchni budynku mieszkalnego.

5. „Niczym nie uzasadnione podwyżki diet radnych i podwyżka pensji Burmistrza Miasta, przy tak katastrofalnym zadłużeniu miasta."

W obecnej kadencji nie miała miejsca żadna podwyżka wynagrodzenia Burmistrza Miasta oraz diet Radnych. Wynagrodzenia Burmistrza Miasta Hrubieszowa oraz diety Radnych Rady Miejskiej zostały ustalane zgodnie z obowiązującymi przepisami prawa, na początku bieżącej kadencji tj. w maju/czerwcu 2024 r. W obu wypadkach wysokości, dostosowane są do możliwości budżetowych miasta i specyfiki jego funkcjonowania. Nie odbiegają od wysokości poziomu wynagrodzeń i diet w sąsiednich miastach województwa lubelskiego. Wynagrodzenie burmistrza miasta Hrubieszowa jest na poziomie wynagrodzeń wójtów gmin wiejskich z terenu powiatu hrubieszowskiego. Jest wyższe o ok. 500 zł brutto od wynagrodzeń np. wójta gminy Mircze i Dołhobyczowa.

6. „Nie wyrażamy zgody na obniżenie dodatku motywacyjnego nauczycielom, co automatycznie skutkuje obniżeniem zarobków nauczycieli."

Uchwała Rady Miejskiej określająca regulamin i warunki przyznawania m.in. dodatku motywacyjnego obowiązuje od 2019 roku. W 2023 r. regulamin został znowelizowany i minimalna stawka dodatku została zwiększona o 100%. Niezależnie od powyższego decyzje o przyznaniu dodatku motywacyjnego podejmują wyłącznie dyrektorzy szkół posiadający wyłączną kompetencję w w/w zakresie.

7. „Zadłużenie miasta przekroczyło czerwoną linię, dalsze rządy tej ekipy doprowadzą do nieuchronnego bankructwa Miasta Hrubieszowa."

Twierdzenia o rzekomym zagrożeniu „bankructwem miasta" z powodu poziomu zadłużenia są całkowicie nieuzasadnione i niepoparte żadnymi wiarygodnymi danymi. Gospodarka finansowa Miasta Hrubieszowa prowadzona jest zgodnie z ustawą o finansach publicznych, a wszystkie działania w zakresie planowania i realizacji budżetu podlegają bieżącej i obowiązkowej kontroli Regionalnej Izby Obrachunkowej. Instytucja ta, jako niezależny organ nadzoru, corocznie pozytywnie opiniuje zarówno projekt budżetu, jak i sprawozdania z jego wykonania, potwierdzając tym samym prawidłowość i stabilność finansową samorządu Hrubieszowa. Wszystkie opinie RIO są jawne i zamieszczane w Biuletynie Informacji Publicznej. Środki własne, pozyskiwane m.in. poprzez kredyty, pożyczki lub emisję obligacji, stanowią niezbędny wkład własny w realizację inwestycji, bez którego miasto nie mogłoby ubiegać się np. o dotacje zewnętrzne ze środków Unii Europejskiej lub funduszy krajowych co pozwala nam na rozwój i zmiany. Inwestycje realizowane dzięki tym środkom mają charakter długofalowy i wpływają na podniesienie jakości życia mieszkańców, zwiększenie atrakcyjności inwestycyjnej Hrubieszowa oraz obniżenie kosztów funkcjonowania samorządu.

8. „Brak sprzeciwu Rady Miejskiej wobec wielu wątpliwych decyzji Burmistrza Marty Majewskiej."

Radni Rady Miejskiej w Hrubieszowie pełnią swój mandat reprezentując zarówno interesy mieszkańców swoich okręgów, jak i podejmując działania na rzecz dobra wspólnego całej wspólnoty samorządowej. Każda decyzja podejmowana przez Radę Miejską poprzedzana jest analizą merytoryczną oraz wymianą opinii i informacji z organem wykonawczym – Burmistrzem Miasta Hrubieszowa. Fundamentem trwającej kadencji jest przejrzystość, planowość i gotowość do podejmowania trudnych, lecz koniecznych decyzji, służących rozwojowi miasta i poprawie jakości życia mieszkańców. Radni są świadomi odpowiedzialności spoczywającej na nich nie tylko tu i teraz, ale także w kontekście przyszłych pokoleń oraz długoterminowego kształtu polityki rozwoju lokalnego.

9. „Brak kompleksowego wsparcia młodzieży zachęcającego do pozostania w mieście."

Gmina Miejska Hrubieszów prowadzi konsekwentną i wieloaspektową politykę wsparcia młodego pokolenia, traktując rozwój młodzieży jako strategiczny cel lokalnej wspólnoty. Władze samorządowe podejmują liczne inicjatywy, które odpowiadają na rzeczywiste potrzeby dzieci i młodzieży – zarówno w zakresie oferty edukacyjno-kulturalnej, jak i modernizacji infrastruktury sportowej przy szkołach podstawowych i HOSiR, co znacząco podniosło standard i dostępność zajęć wychowania fizycznego oraz zajęć pozalekcyjnych. Ponadto uruchomienie nowoczesnej pracowni robotyki daje naszej młodzieży możliwość nabycia unikalnych kompetencji, które mogą wykorzystać w dalszej ścieżce edukacyjnej i zawodowej. Mamy jednocześnie świadomość, że należy stale wsłuchiwać się w głos młodzieży, co czynimy współpracując m.in. z Młodzieżową Radą Miejską i innymi młodzieżowymi grupami nieformalnymi.

10. „Brak kompleksowego wsparcia dla osób starszych, samotnych, schorowanych i niepełnosprawnych."

Samorząd Miasta Hrubieszowa od wielu lat prowadzi konsekwentną i kompleksową politykę społeczną ukierunkowaną na wspieranie osób starszych – jednej z kluczowych grup społecznych w strukturze demograficznej miasta. Działania podejmowane przez władze lokalne mają na celu nie tylko zapewnienie seniorom niezbędnych usług opiekuńczych i socjalnych, ale również aktywizację społeczną, edukacyjną i kulturalną. Władze miasta stale współpracują z Hrubieszowską Radą Seniorów. W ramach realizowanej strategii senioralnej funkcjonują m.in. instytucje takie jak Kluby Seniora, Dzienny Dom Pobytu dla Seniorów, Środowiskowy Dom Samopomocy, Hrubieszowskie Centrum Dziedzictwa oraz realizowane są programy krajowe i lokalne, m.in.: Usługi opiekuńcze, „Opieka wytchnieniowa", „Korpus Wsparcia Seniorów", „Polityka senioralna EFS+", „Asystent osobisty osoby z niepełnosprawnością". Podkreślić należy, że działania miasta w tym zakresie nie mają charakteru incydentalnego, lecz są częścią trwałej strategii rozwoju społecznego Hrubieszowa, uwzględniającej zmieniające się wyzwania demograficzne i konieczność odpowiedzialnego reagowania na nie w duchu solidarności międzypokoleniowej.

11. „Konflikty i procesy sądowe (wysokie koszty procesów sądowych)."

To zarzut nie mający odzwierciedlenia w rzeczywistości. Miasto Hrubieszów nie poniosło dotychczas żadnych kosztów procesów sądowych zarówno z wykonawcą krytej pływalni, jak i pierwszym wykonawcą budowy monitoringu. To aktualnie spory sądowe oddane do rozstrzygnięcia sądowi, których stroną jest Gmina Miejska Hrubieszów. Obowiązkiem jednostki samorządu terytorialnego jest dochodzenie swoich roszczeń – zarówno w zakresie odszkodowania, jak i egzekwowania należytego wykonania zadań wynikających z zawartych umów. Każde postępowanie sądowe poprzedzane jest analizą zasadności roszczenia, opiniami prawnymi oraz próbami polubownego załatwienia sprawy. W sytuacji, gdy wykonawca odmawia wykonania obowiązków, miasto ma nie tylko prawo, ale i obowiązek wystąpić na drogę sądową w celu zabezpieczenia interesów samorządu. Należy podkreślić, że rezygnacja z egzekwowania należności lub bezczynność w przypadku szkód finansowych wyrządzonych przez podmioty zewnętrzne mogłaby zostać potraktowana jako działanie na szkodę gminy i naruszenie dyscypliny finansów publicznych.

12. „Wykorzystywanie zajmowanego stanowiska do rozgrywek osobistych."

Zarzut, jakoby Burmistrz Miasta bądź przedstawiciele Rady Miejskiej mieli wykorzystywać swoje stanowiska do prowadzenia tzw. „rozgrywek osobistych" jest całkowicie bezpodstawny i nie znajduje potwierdzenia w żadnych faktach. Tego rodzaju zarzuty – niepoparte dowodami – traktujemy jako element dezinformacji lub próbę dyskredytacji osób publicznych. Władze Miasta Hrubieszowa są otwarte na dialog społeczny, merytoryczną dyskusję i ocenę działalności samorządu, jednak sprzeciwiają się wykorzystywaniu nieprawdziwych oskarżeń jako narzędzia presji politycznej. Funkcje publiczne w samorządzie są służbą na rzecz wspólnoty lokalnej. To właśnie z tą odpowiedzialnością radni i burmistrz pełnią swoje obowiązki.

Apelujemy do mieszkańców – o współpracę, dialog i nieuleganie dezinformacji!

Zapraszamy do rzeczowego dialogu. Jesteśmy otwarci na rozmowy, konsultacje społeczne i współpracę z każdą grupą, której leży na sercu dobro Hrubieszowa. Nie uciekamy od uzasadnionej krytyki, ale jednocześnie zamiast podziałów oczekujemy zrozumienia i współpracy do wspólnego działania. Jesteśmy jednym miastem. Jedną wspólnotą. I tylko razem mamy szansę uczynić Hrubieszów miejscem dobrym do życia.

Burmistrz Miasta Hrubieszowa
Marta Majewska

Radni Rady Miejskiej w Hrubieszowie:
Wiesław Bańka
Józef Bojarczuk
Mateusz Drejs
Jerzy Flisiuk
Marian Cisło
Emilia Feliksiak
Andrzej Guz
Leszek Kryszczuk
Marta Mielniczek
Agnieszka Mięczak
Alicja Najczuk
Czesława Nowak
Zdzisław Szczęk
Leszek Tarnawski
Barbara Wierzchowska

eprasa.pl 32728d684b

fleszem TOMASZÓW LUB.

TWOJE ZDANIE SIĘ LICZY. Weź udział w konsultacjach. Roztoczański Związek Powiatowo-Gminny zaprasza wszystkich zainteresowanych do udziału w konsultacjach społecznych projektu Strategii Rozwoju Mobilności Roztocza do roku 2030 wraz z Prognozą oddziaływania na środowisko. Konsultacje zaczęły się 17 kwietnia i potrwają do 23 maja. Są prowadzone w formie pisemnej oraz ustnej. Uwagi i opinie można zgłaszać na adres mejlowy roztoczanskizpg@gmail.com, pisemnie na adres ul. Lwowska 80, 22-600 Tomaszów Lubelski lub ustnie do protokołu w siedzibie Związku (po wcześniejszym uzgodnieniu terminu, tel. 84 543 20 80). Dokumenty oraz formularz konsultacyjny dostępne są na stronie internetowej www.roztoczanskizpg.pl, w siedzibie Związku przy ul. Lwowskiej 80 oraz na stronie BIP (sptomaszowlubelski.bip.lubelskie.pl). Spotkanie otwarte w ramach konsultacji odbędzie się w Urzędzie Miasta Tomaszów Lubelski 15 maja o godz. 14.

ZAKĄTKI TOMASZOWSKIEGO DOMU KULTURY. Tomaszowski Dom Kultury ogłosił wyjątkowy konkurs plastyczny adresowany do dzieci i młodzieży. To z okazji sześćdziesiątych urodzin placówki kultury. Celem konkursu jest promowanie piękna lokalnej twórczości artystycznej, rozwijanie kreatywności młodych artystów oraz umożliwienie im konfrontacji swoich umiejętności z rówieśnikami. Tematyka prac konkursowych powinna nawiązywać do sztuki i działalności artystycznej realizowanej w TDK. Uczestnicy mogą zainspirować się m.in.: spektaklami teatralnymi, tańcem (np. Ludowego Zespołu Roztocze), śpiewem i zajęciami wokalnymi, warsztatami plastycznymi, wystawami i obrazami, filmami oraz wydarzeniami kinowymi, ulubionymi artystami występującymi w TDK, wyjątkowymi miejscami w TDK, które mają szczególny klimat. Organizatorzy podkreślają, że najważniejsze jest, aby dziecko wyraziło swoje emocje i osobiste inspiracje związane z Tomaszowskim Domem Kultury – poprzez formę plastyczną, technikę oraz własną interpretację tematu. Dopuszczalna technika prac to rysunek, malarstwo, grafika, bez form przestrzennych. Format – A3. Zgłoszenia będą przyjmowane do 4 maja. Prace należy opatrzyć metryczką. Szczegółowych informacji udziela instruktor **Marzena Mazurek** (tel. 607 668 246) oraz TDK (tel. 84 664 44 51).

WYWIEŚ FLAGĘ NARODOWĄ! 2 maja jest Dniem Flagi Rzeczypospolitej Polskiej. To doskonała okazja, by wywiesić flagę przed swoim domem i dumnie zaprezentować polskie barwy narodowe. Mieszkańcy Tomaszowa Lubelskiego, którzy nie posiadają flag narodowych, mogą je otrzymać za darmo w Wydziale Oświaty, Kultury, Sportu i Spraw Społecznych Urzędu Miasta Tomaszów Lubelski (w budynku dawnego Sejmiku Powiatowego przy ul. Lwowskiej 53, w pokoju nr 2). Flagi są rozdawane od środy 23 kwietnia i będą wydawane przez tydzień do

To będzie jedyna taka okazja, by poznać okres wczesnego średniowiecza „od podszewki”

Rok Bolesława Chrobrego czas zacząć

POWIAT TOMASZOWSKI

Rada Powiatu w Tomaszowie Lubelskim jednogłośnie zdecydowała o ustanowieniu roku 2025 Rokiem Bolesława Chrobrego. To symboliczne nawiązanie do 1000. rocznicy koronacji pierwszego króla Polski oraz rocznicy jego śmierci. Ma upamiętnić zasługi władcy, który odegrał kluczową rolę w kształtowaniu państwowości i tożsamości narodowej naszej Ojczyzny. Program wydarzeń na tę okoliczność jest już gotowy i bardzo interesujący.

Rada Powiatu w Tomaszowie Lubelskim ogłosiła rok 2025 Rokiem Bolesława Chrobrego, oddając hołd jego historycznemu dziedzictwu.

Bolesław Chrobry, syn Mieszka I i Dobrawy, objął władzę w 992 roku, mając zaledwie 25 lat. Jego panowanie przyniosło Polsce polityczną konsolidację, rozwój terytorialny oraz znaczące wzmocnienie pozycji na arenie międzynarodowej. Dzięki jego staraniom w 1000 roku odbył się Zjazd Gnieźnieński, który przyczynił się do utworzenia niezależnego polskiego Kościoła. Wydarzenie to miało ogromne znaczenie zarówno dla religijnej, jak i politycznej suwerenności młodego państwa.

Kulminacyjnym punktem panowania Bolesława Chrobrego była koronacja królewska, która odbyła się 18 kwietnia 1025 roku w Gnieźnie. Ten akt nie tylko wzmacniał autorytet władcy, ale przede wszystkim stanowił wyraz uznania dla polskiej niezależności i suwerenności. Od tego momentu Polska oficjalnie stała się królestwem, co miało doniosłe znaczenie dla dalszego rozwoju jej tożsamości narodowej.

Bo historia to nasza tożsamość

W uznaniu dla historycznych zasług pierwszego króla Polski, powiat tomaszowski ogłosił ten rok Rokiem Bolesława Chrobrego. Władzom powiatu historia leży na sercu. Jak wielokrotnie podkreślano przy organizacji rekonstrukcji historycznych oraz wydarzeń patriotycznych, bez niej nie ma tożsamości. Dlatego takie inicjatywy dążą do tego, by w sposób przystępny i atrakcyjny uczyć historii, z której wyrastamy. Szczególnie młode pokolenie ma na tym skorzystać.

Starostwo Powiatowe wspólnie z Muzeum Regionalnym imienia dra Janusza Petera w Tomaszowie Lubelskim zaplanowało szereg wydarzeń kulturalnych i edukacyjnych. Zostaną zorganizowane wystawy, konkursy dla dzieci i młodzieży oraz inne inicjatywy, które przybliżą postaci wybitnego władcy i jego epoki.

Obchody Roku Bolesława Chrobrego w powiecie wpiszą się w szersze ogólnopolskie inicjatywy upamiętniające ten historyczny jubileusz, podkreślając lokalny wkład w pielęgnowanie pamięci o najważniejszych momentach dziejów Polski.

Jak się żyło w średniowieczu?

Muzeum Regionalne rozpoczęło realizację programu w ramach obchodów 1000-lecia koronacji Bolesława Chrobrego w kończącym się właśnie miesiącu.

– Zaplanowaliśmy cykl działań edukacyjnych w dwóch blokach. Od kwietnia do grudnia w naszym muzeum prowadzone są różne warsztaty, w tym archeologiczne pod nazwą „Dawne metody obróbki gliny”. W ich trakcie uczestnicy zapoznają się z metodami obróbki gliny i wykonywania naczyń bez użycia koła garncarskiego oraz plastyki figuralnej – mówi **Robert Czyż**, dyrektor Muzeum Regionalnego w Tomaszowie Lubelskim.

Szkoły mają teraz niepowtarzalną okazję, by zaprosić muzeum do siebie i tam zorganizować warsztaty dla uczniów.

W muzeum do końca roku będą prowadzone również lekcje muzealne pokazujące „Jak zostać wczesnośredniowiecznym wojem” (taki też noszą tytuł). Będzie okazja do zobaczenia uzbrojenia i oporządzenia jeździeckiego stosowanego w okresie wczesnego średniowiecza na terenie Lubelszczyzny południowo-wschodniej; pokaz replik uzbrojenia z czasów wczesnopiastowskich. Co ciekawe, prowadzący lekcje będzie ubrany w replikę stroju z epoki, a więc hełm, kolczugę itd.

Już teraz warto zarezerwować czas, aby móc uczestniczyć w prelekcji połączonej z prezentacją multimedialną „Wyprawa kijowska Bolesława Chrobrego w kontekście tzw. Grodów Czerwieńskich”.

– Będzie to cykl prelekcji poświęconych wiktorii oręża polskiego w roku 1018. W trakcie spotkania zostanie omówiona kwestia tzw. Grodów Czerwieńskich i ich stolicy, która znajduje się w naszym Czermnie. Zaprezentowane zostaną wyniki badań oraz zabytki znajdujące się w zbiorach naszego Muzeum, pochodzące z okresu panowania pierwszych Piastów – uzupełnia dyrektor Czyż.

Kolejne warsztaty godne polecenia będą dotyczyły wczesnośredniowiecznych technik szycia. Uczestnicy doświadczą trudności krawieckiego rzemiosła, używając... kościanych igieł i lnianych nici!

Łatwo nie będzie, ale każdy, kto przejdzie te warsztaty, będzie wiedział, z czym na co dzień borykali się ludzie żyjący setki lat temu i jak dekorowali swoje stroje. Na tych warsztatach wartością dodaną będzie prowadzący je w replice stroju z epoki (innym niż w już wspomnianym).

Jeszcze jedna wystawa, która jest aktywna od kwietnia do grudnia, to „Pradzieje ziemi tomaszowskiej”, z częścią poświęconą wczesnemu średniowieczu oraz latom panowania Bolesława Chrobrego, grodzisku w Czerwieniu i wystawie z elementami grodu w Czerwieniu. Muzeum pokaże specjalnie przygotowaną chatę z wyposażeniem i otoczeniem, w którym będą depozyty z Muzeum Wsi Lubelskiej w Lublinie, takie jak socha, sieć rybacka, oścień oraz z Muzeum Narodowego. Podczas wybranych wydarzeń oprowadzający będzie prezentował na sobie trzeci strój z czasów Chrobrego. Wszystkie stroje zakupiło Starostwo Powiatowe w Tomaszowie Lubelskim.

Dioramy, wykłady

Robert Czyż zapowiada, że Muzeum szykuje ponadto cykl dioram wczesnośredniowiecznego obozowiska. Pierwsza diorama jest planowana na Noc Muzeów 17 maja. Kolejne mają się odbywać raz w miesiącu do końca roku.

W dioramie wezmą udział pracownicy Muzeum i zaprezentują uzbrojenie wczesnośredniowiecznego woja, sposoby walki oraz życie i zajęcia codzienne, takie jak przyrządzanie potraw, przygotowanie naczyń z gliny, ubrań itp. Zwiedzający będą mogli samodzielnie doświadczyć, dotknąć, spróbować i wykonać historię.

W maju odbędzie się także wykład **Ewy Waszkiewicz** z Narodowego Banku Polskiego Oddział w Lublinie, poświęcony mennictwu pierwszych Piastów oraz symbolice monet piastowskich. Wykład będzie zapowiedzią planowanych na jesień działań edukacyjnych, skupionych wokół mennictwa i handlu w okresie wczesnopiastowskim.

Od września do grudnia w programie roku jubileuszowego są kolejne działania edukacyjne poświęcone mennictwu pierwszych Piastów (jak informuje dyrektor Czyż, zakres realizacji uzależniony będzie od przyznanego dofinansowania zewnętrznego – wniosek został już złożony).

W planach są lekcje muzealne „Chodźcie, opowiem Wam o bardzo starej monecie!” – opowieść i prezentacja najstarszych piastowskich monet, które, co pewnie dla wielu osób jest ciekawostką, znajdują się akurat w zbiorach Muzeum Regionalnego. Chodzi o denar **Bolesława Krzywoustego** i półgrosz **Kazimierza Wielkiego**.

Następną okazją do przyjemnej nauki historii będą warsztaty „W warsztacie średniowiecznego mincerza”, które zapoznają uczestników z narzędziami i technikami mincerskimi wykorzystywanymi we wczesnym średniowieczu. Będzie wówczas okazja do wybicia własnej monety. Na warsztatach „Denar Princes Polonie – zaprojektuj swoją odznakę” będzie można wykonać własną przypinkę inspirowaną monetą Bolesława Chrobrego.

Uzupełnieniem tematyki menniczej ma być wystawa pn.: „Mennictwo pierwszych Piastów – w 1000. rocznicę koronacji Bolesława Chrobrego” oraz konkurs plastyczny dla szkół podstawowych „Zaprojektuj monetę dla króla!”.

Nietuzinkowe publikacje

Organizatorzy Roku Chrobrego zapraszają już teraz na listopadową promocję publikacji wydanej przez Stowarzyszenie Samorządów Powiatu Tomaszowskiego – „Znad Warty nad Bug. Czermno/Czerwień w dobie koronacji Bolesława Chrobrego”. A potem na grudniową promocję publikacji „Czerwień/Czermno – złote jabłko polskiej archeologii” tom III, poświęcony pieczęciom książęcym znalezionym na stanowisku w Czermnie. Wydarzenie będzie podsumowaniem dwuletniego projektu dofinansowanego przez Ministra Kultury i Dziedzictwa Narodowego. Tom trzeci serii poświęconej zabytkom z Czermna prezentować będzie pieczęcie książęce, w tym także z rodziny Piastów, znalezione na terenie grodu, świadczące o jego ważnej funkcji dla terytorium współczesnego pogranicza.

Te dwa wydarzenia będą bardzo ważne, jak zapewnia dyrektor Muzeum, na skalę ogólnokrajową. Do Tomaszowa przyjadą wybitne osobistości: naukowcy, profesorowie, archeolodzy i nie tylko.

Zakończenie Roku Bolesława Chrobrego powiat tomaszowski zamierza obchodzić w 2026 roku w kwietniu. Na ten czas szykuje coś równie wyjątkowego i interesującego, ale poinformujemy o tym w odpowiednim czasie.

wd

eprasa.pl 32728d684b

Radni zgodzili się, że sprawa ma charakter ponadpolityczny

Powiat przeciwko umowie UE–Mercosur

TOMASZÓW LUBELSKI

Zdecydowane „nie” dla umowy o wolnym handlu pomiędzy Unią Europejską a krajami Ameryki Południowej. Podczas ostatniej sesji Rady Powiatu Tomaszowskiego radni jednogłośnie sprzeciwili się porozumieniu z Mercosurem. Według nich to zagrożenie nie tylko dla lokalnych gospodarstw, ale dla całego polskiego rolnictwa.

W ocenie radnych powiatu tomaszowskiego podpisanie umowy z Mercosurem może doprowadzić do upadku wielu rodzinnych gospodarstw rolnych w Polsce, które nie będą w stanie konkurować z tańszymi produktami importowanymi z krajów spoza UE.

Na ostatniej sesji Rady Powiatu Tomaszowskiego, która odbyła się 18 kwietnia, radni jednogłośnie przyjęli stanowisko sprzeciwiające się planowanej umowie o wolnym handlu pomiędzy Unią Europejską a państwami Mercosur, czyli Argentyną, Brazylią, Paragwajem i Urugwajem. Jak podkreślili, umowa zagraża polskiemu rolnictwu, a jej skutki mogą być szczególnie dotkliwe dla rolniczych regionów, takich jak powiat tomaszowski.

Inicjatorem podjęcia stanowiska był radny **Robert Kuźniarz** z klubu „Samorządowcy”.

– Jesteśmy powiatem typowo rolniczym i wszelkie działania, które pozwalają bez słowa wprowadzać na teren Unii Europejskiej, tym również na teren Polski, produkty rolno-spożywcze, mogą być dla nas bardzo konkurencyjne – powiedział radny. Zaznaczył, że zdaje sobie sprawę z tego, że to „tylko” stanowisko, jednak jego zdaniem warto sygnalizować problem i obawy.

– Tym bardziej, że jeszcze jest możliwość zbierania krajów wspólnie, żeby renegocjować tę umowę, tzw. mniejszości blokującej, czyli 35 proc. ogółu społeczeństwa Unii Europejskiej może to zablokować – mówił radny.

Mercosur to śmierć polskiego rolnictwa

Następnie przedstawił proponowane stanowisko pozostałym radnym: „Polski rolnik gwarantuje bezpieczeństwo żywnościowe, będące jednym z filarów bezpieczeństwa Polski. Dlatego państwo powinno konsekwentnie stać na straży interesów polskiego rolnictwa, w tym opłacalności i bezpieczeństwa produkcji.

(…) Należy podkreślić, że w krajach Ameryki Południowej są odmienne standardy produkcji żywności niż w Unii Europejskiej. Regulacje dotyczące produkcji rolniczej są o wiele mniej rygorystyczne niż w Polsce. (...)

Rolnicy obawiają się, że konsekwencją umowy o wolnym handlu będzie zalew polskiego i europejskiego rynku przez tańszą i gorszej jakości żywność, która nie podlega rygorom narzucanym rolnictwu w Unii Europejskiej. Umowa ma doprowadzić do znacznego wzrostu eksportu płodów rolnych z Argentyny i Brazylii do państw członkowskich Unii Europejskiej, w tym także do Polski. Przewiduje się, że rolnicy będą mieli trudności z konkurowaniem cenowym. Dotyczy to wielu gałęzi rolnictwa. Polski rolnik odczuje negatywne skutki w wielu obszarach rolnictwa, w tym w hodowli zwierząt, na rynku miodu, w produkcji mleka oraz innych. Realizacja umowy będzie miała szkodliwy wpływ na krajowych producentów płodów rolnych oraz hodowców bydła, trzody chlewnej i drobiu. Trzeba zauważyć, że w tej chwili istnieje ogromne zagrożenie importem towarów rolnych z Ukrainy, a w przypadku realizacji umowy z krajami Mercosur, polscy rolnicy narazili się na nieuczciwą konkurencję ze strony krajów trzecich, które nie spełniają rygorystycznych norm środowiskowych i społecznych, takich, jakie obowiązują w Unii Europejskiej. Skutkiem tego będzie znaczące ograniczenie obecnego areału upraw oraz hodowli w Polsce.

Napływ towarów rolnych importowanych z krajów Mercosur zakłóci rynek, zmniejszy produkcję i doprowadzi do utraty wielu miejsc pracy związanych z polskim przemysłem rolno-spożywczym, co w rezultacie może doprowadzić do ich bankructwa”.

Radni apelują do rządzących

Dokument kończył apel do rządu Rzeczypospolitej Polskiej o prowadzenie działań na arenie europejskiej w celu stworzenia grupy państw, by odrzucić ratyfikację umowy w jej obecnej formie. Oraz apel do polskich posłów Parlamentu Europejskiego, aby skutecznie zablokowali wejście w życie umowy.

Stanowisko spotkało się z poparciem radnych.

– Jestem rolnikiem i znam głos rolników także z terenu naszego powiatu. Czynnie uczestniczyłam w strajkach w Hrebennem, który trwał kilka miesięcy oraz w jednodniowym strajku w Tarnawatce, który odbył się 3 grudnia 2024 roku. I tam również jednym z postulatów strajkujących rolników była m.in. szkodliwa dla polskiego rolnictwa umowa o wolnym handlu pomiędzy Unią Europejską a krajami Mercosur – powiedziała **Aleksandra Wołoszyn-Banaś**, wiceprzewodnicząca Rady, dodając, że ma nadzieję, że głos radnych dotrze do osób decydujących o losach polskich rolników.

Są ponad podziałami

Podczas dyskusji przed głosowaniem nad stanowiskiem wicestarosta tomaszowski **Jarosław Korzeń** wtrącił, że cieszy go inicjatywa Klubu Samorządowców. Nie omieszkał dodać jednak, że to oni muszą „porozmawiać ze swoimi europarlamentarzystami z PSL-u, z Platformy Obywatelskiej, z Lewicy”.

– Już raz wyzbyliśmy się bezpieczeństwa, oddając swoje bezpieczeństwo, wyzbywając się prawa weta, i teraz będą to Niemcy i Francuzi zarządzać polskim bezpieczeństwem. Więc ja życzę, żeby ta mniejszość blokująca się znalazła i to bezpieczeństwo żywnościowe zostało obronione – skwitował Jarosław Korzeń.

Radny Robert Kuźniarz wspomniał, że poseł **Krzysztof Hetman** podnosił ten temat na posiedzeniach Parlamentu Europejskiego. Radny **Wiesław Cielica** skomentował to słowami: „Nie wiadomo, jak radny europoseł Hetman głosuje, bo to, co mówi, to jedno, a z głosowaniami w tej opcji politycznej jest różnie, jak mogliśmy się przekonać”.

Podsumowując dyskusję na sesji, przewodniczący rady **Witold Pitura** stwierdził, że abstrahując od polityki, proponowane stanowisko będzie ważnym przekazem do wszystkich europarlamentarzystów, nie tylko z województwa lubelskiego.

Podczas głosowania radni, pomimo różnych poglądów politycznych, byli jednomyślni i zagłosowali „za”.

Pracują w niepewności

Stanowisko miało zostać przesłane do Kancelarii Prezesa Rady Ministrów i europarlamentarzystów z województwa lubelskiego. Czy coś zmieni, czas pokaże. **Mateusz Berbecki**, rolnik i współorganizator rolniczych protestów, m.in. w Tarnawatce, mówi jednak, że wciąż rolnicy nie mogą spokojnie pracować i żyć bez stresu o swoją przyszłość.

– Rząd mówi, że jest przeciwko handlowi, ale tylko tak mówi. Przed wyborami tym bardziej nic się nie wydarzy – nic przeciwko nam nie zrobią. Podobnie nic nie dzieje się w sprawie umowy o handlu z Ukrainą. Twierdzą, że to „ciężkie negocjacje” – komentuje Berbecki. W piątek 25 kwietnia z grupą rolników z powiatu tomaszowskiego wybierał się na protest leśników przed Ministerstwem Klimatu i Środowiska.

Tłumaczy, że na protesty rolników to nie jest odpowiedni czas, bo każdy ma mnóstwo pracy w polu. Biorąc udział w proteście leśników, rolnicy chcą przypomnieć o swoich postulatach.

– Rolnicy dołączają, bo chcemy powiedzieć, że wszelkie utrudnienia dla rolników pochodzą właśnie z Ministerstwa Klimatu – dodaje Mateusz Berbecki.

wd

Młodzież uczciła rocznicę powstania

TOMASZÓW LUBELSKI

23 kwietnia w Bibliotece Pedagogicznej w Zamościu, Filii w Tomaszowie Lubelskim, odbyło się spotkanie upamiętniające 82. rocznicę wybuchu Powstania w Getcie Warszawskim. Wydarzenie zorganizowano w ramach ogólnopolskiej akcji społeczno-edukacyjnej „Żonkile”, prowadzonej przez Muzeum Historii Żydów Polskich POLIN.

Młodzież uczciła rocznicę Powstania w Getcie Warszawskim.

Partnerem wydarzenia było Muzeum – Miejsce Pamięci w Bełżcu. Zajęcia dla młodzieży z I Liceum im. Bartosza Głowackiego w Tomaszowie Lubelskim poprowadziła dr **Ewa Koper**, kierownik Sekcji ds. Obsługi Zwiedzających i Edukacji w bełżeckim muzeum.

W programie znalazł się wykład dotyczący historii powstania, projekcja filmu oraz warsztaty, podczas których uczniowie wykonali papierowe żonkile – symbol pamięci o ofiarach i bohaterach tamtych wydarzeń.

Na zakończenie uczestnicy spotkania zapalili znicze przy pomniku upamiętniającym tomaszowskich Żydów zamordowanych przez nazistowskich okupantów w czasie II wojny światowej.

wd

fleszem TOMASZÓW LUB.

30 kwietnia w godzinach od 8 do 15 lub do wyczerpania zapasów.

Gmina Tomaszów Lub.

DOŁĄCZ DO DRUŻYNY! Pogoń 96 Łaszczówka prowadzi nabór uzupełniający do grup młodzieżowych i zaprasza chłopców urodzonych w latach 2010-2018 do wzięcia udziału w rekrutacji. To doskonała okazja dla młodych miłośników piłki nożnej, którzy chcą rozwijać swoje umiejętności pod okiem doświadczonych trenerów i zdobywać cenne doświadczenie sportowe. W klubie piłkarskim z Łaszczówki mogą liczyć na naukę pod okiem profesjonalnej i doświadczonej kadry trenerskiej, udział w turniejach na terenie całej Polski, możliwość gry w turniejach i ligach młodzieżowych, wsparcie oraz motywację ze strony klubu, a przede wszystkim przyjazne środowisko wspierające rozwój osobisty i sportowy. Warto pamiętać, że piłka nożna to nie tylko sport – to również nauka pracy zespołowej, dyscypliny i konsekwencji. Zainteresowani rodzice mogą skontaktować się z **Jackiem Paszkiewiczem** (nr tel. 793 747 075).

SZKOŁA I UCZEŃ INNOWACJI. 15 kwietnia podczas gali projektu „Szkoła Innowacji” organizowanego przez Wyższą Szkołę Ekonomii i Innowacji w Lublinie wyróżniono m.in. szkołę z Tomaszowa Lubelskiego. Chodzi o I Liceum Ogólnokształcące im. Bartosza Głowackiego w Tomaszowie Lubelskim, które otrzymało prestiżowe wyróżnienie w kategorii „Szkoła – Lider Innowacji”. Gratulacje dyrektorowi liceum **Leszkowi Boberowi** przekazali: wicestarosta tomaszowski **Jarosław Korzeń** oraz **Dominika Janicka** – dyrektor Wydziału Oświaty, Kultury i Kultury Fizycznej Starostwa Powiatowego w Tomaszowie Lubelskim. Podczas gali uhonorowano również uczennicę tej placówki – **Emanuela Stępora**, która otrzymała tytuł „Uczeń – Lider Innowacji” za swoje zaangażowanie, kreatywność i otwartość na nowe wyzwania.

Gmina Ulhówek

WARSZTATY KAMIENIARSKIE. W dniach 26 kwietnia – 4 maja na cmentarzu w Oserdowie (gmina Ulhówek, powiat tomaszowski, województwo lubelskie) odbędą się warsztaty kamieniarskie „Tłoka w Oserdowie 2025” pod intrygującym hasłem „Głowa wroga?”. Organizatorzy zapraszają do udziału wolontariuszy oraz osoby zainteresowane praktycznym poznaniem zagadnień związanych z opieką nad zabytkami sztuki sepulkralnej. Uczestnicy będą mieli okazję zdobyć wiedzę i doświadczenie w pracy przy kamieniu, pod okiem specjalistów i pasjonatów. To wyjątkowe wydarzenie jest szansą, by włączyć się w działania konserwatorskie i ochrony dziedzictwa kulturowego regionu. Organizatorzy (Grupa Kamieniarzy Magurycz, Centrum Kultury w Ulhówku, Gmina Ulhówek, Stowarzyszenie Leopolis Archives oraz inicjatywa „Robim co możem”) zapewniają uczestnikom nocleg w świetlicach wiejskich, co dodatkowo ułatwi zaangażowanie się w projekt.

wd

eprasa.pl 32728d684b

fleszem BIŁGORAJ

SZKOŁY LIDERAMI. 15 kwietnia odbyła się 13. edycja Konkursu „Szkoła Innowacji", skierowanego do szkół ponadpodstawowych, które wyróżniają się innowacyjnym podejściem do nauczania oraz aktywną współpracą z otoczeniem społeczno-gospodarczym. Celem konkursu jest promowanie placówek edukacyjnych, które kształcą kreatywnych i przedsiębiorczych absolwentów, gotowych do podejmowania wyzwań współczesnego rynku pracy. W ramach konkursu szkoły mają szansę zdobyć prestiżowy certyfikat „Szkoła Innowacji", który przyznawany jest za wysoką jakość nauczania oraz kształtowanie postaw społecznej odpowiedzialności. Dodatkowo, tytuł „Lider innowacji" jest przyznawany najlepszym szkołom, dyrektorom, nauczycielom oraz bibliotekom, które wyróżniają się szczególnymi osiągnięciami w zakresie innowacji edukacyjnych. W tym roku wyróżnienia w Konkursie „Szkoła Innowacji" zdobyły również placówki z Biłgoraja. Tytuł ten uzyskał Zespół Szkół Zawodowych i Ogólnokształcących w Biłgoraju. Dyrektor **Adam Balicki** został uhonorowany tytułem „Dyrektor innowacji", a szkoła zdobyła również nagrody za „Innowacyjną bibliotekę" oraz za organizację pomocy psychologiczno-pedagogicznej. Również I LO im. ONZ zyskało uznanie, otrzymując wyróżnienie w kategorii „Nauczyciel – Lider innowacji", które przypadło **Alinie Dzido**. Szkoła została także laureatem nagrody za „Innowacyjną inicjatywę", co dowodzi, że placówki aktywnie dążą do podnoszenia standardów edukacyjnych.

NAJPIĘKNIEJSZE PISANKI. W Filii Nr 1 dla Dzieci i Młodzieży Miejskiej i Powiatowej Biblioteki Publicznej w Biłgoraju rozstrzygnięto konkurs plastyczny „Stroik wielkanocny". Głównym celem konkursu było propagowanie tradycji związanej z tematyką Świąt Wielkanocnych oraz rozwijanie i pobudzanie aktywności twórczej dzieci. Nagrodzono: **Zuzannę Barej**, **Emilię Kulik**, **Lenę Paluch**, **Karolinę Rozmarynowską**, **Melanię Sobaszek**, **Sarę Wardach**.

Księżpol

WYSOKIE KOMPETENCJE SZKÓŁ. Gmina Księżpol realizuje projekt „Włączająca, wysokiej jakości edukacja na terenie Gminy Księżpol", którego głównym celem jest wsparcie równego dostępu do wysokiej jakości, włączającego kształcenia, dostosowania do specjalnych potrzeb edukacyjnych uczniów, rozwijanie kompetencji społeczno-emocjonalnych, umiejętności podstawowych, przekrojowych i zawodowych niezbędnych na rynku pracy. Projekt jest współfinansowany ze środków Unii Europejskiej. W ramach projektu zrealizowano m.in. działania mające na celu dostosowanie szkół i realizowanego nauczania do specjalnych potrzeb edukacyjnych uczniów, w tym upowszechnienie modelu dostępnej szkoły oraz rozwój umiejętności uczniów poprzez wsparcie potencjału dydaktycznego szkół. Efektem jest doposażenie szkół podstawowych w pomoce dydaktyczne oraz wyposażenie pracowni i sal terapeutycznych, co

Powołanie komendanta straży pożarnej i dyrektora zarządu dróg

Nowi na stanowiskach

BIŁGORAJ

23 kwietnia Zarząd Powiatu w Biłgoraju powołał Mirosława Daniłowicza na stanowisko dyrektora Zarządu Dróg Powiatowych. Komenda Powiatowa Państwowej Straży Pożarnej w Biłgoraju ma natomiast nowego komendanta. Został nim bryg. Tomasz Taradyś. Obaj dotychczas pełnili obowiązki na tych stanowiskach.

Powołanie komendanta PSP w Biłgoraju.

Starosta Andrzej Szarlip składa gratulacje nowemu dyrektorowi.

23 kwietnia w Komendzie Powiatowej Państwowej Straży Pożarnej w Biłgoraju odbyła się uroczysta zbiórka z okazji powołania Komendanta Powiatowego Państwowej Straży Pożarnej w Biłgoraju.

Będzie zarządzał strażą

Uroczystość rozpoczęła się od złożenia meldunku st. bryg. **Zenonowi Pisiewiczowi**, Lubelskiemu Komendantowi Wojewódzkiemu PSP w Lublinie. Następnie wprowadzono sztandar Komendy Powiatowej PSP w Biłgoraju i odczytano akt powołania na stanowisko Komendanta Powiatowego PSP w Biłgoraju. Kolejno bryg. **Tomasz Taradyś** przywitał się ze sztandarem Komendy i złożył meldunek o przyjęciu obowiązków komendanta powiatowego.

– Ten dzień jest dla mnie szczególny i zawsze pozostanie w mojej pamięci. Zarządzanie strukturami komendy jako jednostki Państwowej Straży Pożarnej jest marzeniem każdego oficera i to marzenie zostało spełnione. Jestem pewien, że cel, który został przede mną postawiony, będę realizował w całkowitym oddaniu i zaangażowaniu. Mam świadomość odpowiedzialności, jaką przyjmuję na siebie poprzez objęcie tego stanowiska – mówił.

Podziękował za obdarzenie go zaufaniem i zadeklarował pełną gotowość do służby. Zwrócił się do strażaków i pracowników komendy. – Jako komendant jestem siłą swoich podkomendnych. Liczę na zaangażowanie i profesjonalizm. Dowodzenie takimi ludźmi i kierowanie waszą pracą daje podstawy do pozytywnego patrzenia w przyszłość. Obiecuję, że będę stał na straży bezpieczeństwa wszystkich obywateli – mówił.

W uroczystej zbiórce uczestniczyli m.in. starosta biłgorajski **Andrzej Szarlip**, Komendant Powiatowy Policji w Biłgoraju insp. **Artur Deryło**, Nadleśniczy Nadleśnictwa Biłgoraj **Lesław Rawiak**, Prezes Zarządu Oddziału Powiatowego ZOSP RP w Biłgoraju dh **Jan Małysza**, kapelan powiatowy strażaków ks. **Krzysztof Maj**, burmistrzowie i wójtowie oraz przedstawiciele gmin powiatu biłgorajskiego, a także funkcjonariusze, pracownicy cywilni i emerytowani strażacy Komendy Powiatowej PSP w Biłgoraju.

Komendant wojewódzki podkreślił, że zależy mu na dobrej współpracy. – Zakres kompetencji i działalności PSP jest coraz szerszy i nie ukrywam, że będzie się rozszerzał – mówił. Podkreślił, że zdarzenia, na które straż musi reagować, są dynamiczne. Tylko współpraca wielu instytucji pozwoli skutecznie i sprawnie działać. Nowemu komendantowi życzył wielu sukcesów. – Kierowanie komendą to przywilej i zaszczyt, ale też ciężka praca – mówił.

Życzenia i gratulacje przekazał również starosta biłgorajski. – Miałem okazję poznać pracę komendanta. Odznaczył się wielkim profesjonalizmem i dużymi kompetencjami – mówił Andrzej Szarlip.

Szef drogowców

Natomiast nowym dyrektorem Zarządu Dróg Powiatowych w Biłgoraju został **Mirosław Daniłowicz**. Dotychczas pełnił on obowiązki na tym stanowisku. Nowy dyrektor wyraża nadzieję, że posiadane kwalifikacje i zdobyte doświadczenie będą kluczowe w realizacji celów związanych z rozwojem infrastruktury drogowej. – Głęboko ufam, że moja praca przyczyni się do poprawy stanu dróg w powiecie biłgorajskim i lepszego zaspokojenia potrzeb lokalnej społeczności. Zobowiązuję się do sumiennej służby i współpracy z samorządami – podkreślił Mirosław Daniłowicz.

Dyrektor aktywnie uczestniczył także w procesach inwestycyjnych, takich jak budowa dróg, przygotowywanie dokumentacji przetargowej, pozyskiwanie zewnętrznych środków na realizację projektów drogowych, a także w nabywaniu nieruchomości pod nowe inwestycje. Współpraca z samorządami lokalnymi i instytucjami była ważnym elementem jego pracy, co świadczy o jego dużym doświadczeniu w zakresie zarządzania infrastrukturą drogową w powiecie biłgorajskim.

Profesjonalizm i doświadczenie

Bryg. Tomasz Taradyś jest absolwentem Szkoły Głównej Służby Pożarniczej w Warszawie. Służbę jako słuchacz podchorąży rozpoczął 30 września 2000 r. Po ukończeniu służby kandydackiej w 2004 r. oraz uzyskaniu tytułu inżyniera pożarnictwa został skierowany do pełnienia służby w Komendzie Powiatowej PSP w Janowie Lubelskim jako dowódca zastępu. Niespełna trzy lata później, w marcu, został mianowany na stanowisko starszego inspektora w sekcji kwatermistrzowsko-technicznej. Następnie zajmował stanowiska: dyżurny operacyjny od stycznia 2009 r., zastępca dowódcy zmiany od września 2014 r., dowódca zmiany od stycznia 2016 r., p.o. Komendanta Powiatowego PSP w Janowie Lubelskim od 31 marca 2024 r., p.o. zastępcy Komendanta Powiatowego PSP w Janowie Lubelskim. 23 sierpnia 2024 r. został powołany na stanowisko zastępcy Komendanta Powiatowego PSP w Janowie Lubelskim, a od 27 lutego 2025 r. powierzono mu pełnienie obowiązków Komendanta Powiatowego PSP w Biłgoraju. W czasie służby ukończył studia niestacjonarne drugiego stopnia w Szkole Głównej Służby Pożarniczej na wydziale inżynieria bezpieczeństwa pożarowego, studia podyplomowe w zakresie zarządzania BHP, studia podyplomowe z zakresu zarządzania w administracji i samorządzie terytorialnym oraz studia podyplomowe dla osób ubiegających się o wykonywanie zawodu rzeczoznawcy ds. zabezpieczeń przeciwpożarowych.

Natomiast Mirosław Daniłowicz z powiatowym Zarządem Dróg w Biłgoraju związany jest od 2001 roku. W trakcie swojej kariery pełnił funkcje głównego specjalisty ds. geodezyjnych oraz kierownika Działu Utrzymania Dróg i Mostów. Jego obowiązki obejmowały nadzorowanie prac związanych z bieżącym utrzymaniem dróg, opiniowanie inwestycji przyległych do pasa drogowego oraz uczestnictwo w naradach koordynacyjnych dotyczących sieci uzbrojenia terenu. Ukończył studia techniczne na Uniwersytecie Przyrodniczym w Lublinie oraz Policealne Studium Geodezyjno-Drogowe w Lublinie, co zapewnia mu solidne podstawy teoretyczne i praktyczne w dziedzinie inżynierii drogowej i geodezji.

ez

Bohaterskie małżeństwo

BIŁGORAJ

Podziękowania z rąk komendanta biłgorajskich policjantów otrzymali Sylwia i Jerzy Odrzywolscy, którzy pomogli służbom w poszukiwaniach zaginionego 81-latka. Małżonkowie, korzystając z drona, zauważyli w kompleksie leśnym samochód, który wyglądem odpowiadał pojazdowi zaginionego, i o swoim odkryciu powiadomili policjantów.

Sylwia i Jerzy Odrzywolscy.

Samochód mężczyzny znajdował się w kompleksie leśnym.

Biłgorajscy policjanci, inne służby, a także okoliczni mieszkańcy poszukiwali zaginionego seniora. 81-latek 16 kwietnia wyjechał z miejsca zamieszkania swoim samochodem i nie wrócił do domu.

Do poszukiwań, na prośbę rodziny, dołączyli także **Sylwia** i **Jerzy Odrzywolscy**, którzy postanowili pomóc w działaniach. Małżonkowie w kompleksie leśnym w okolicach Edwardowa, korzystając z drona, zauważyli samochód, który wyglądem odpowiadał pojazdowi zaginionego. Obok pojazdu na ziemi leżał 81-latek. O swoim odkryciu małżonkowie natychmiast poinformowali służby.

To właśnie dzięki ich zaangażowaniu i czujności senior został odnaleziony w niespełna dobę od zaginięcia. Po przybyciu na miejsce policjanci wspólnie ze strażakami udzielili 81-latkowi pierwszej pomocy przedmedycznej. Następnie senior został przewieziony przez załogę karetki pogotowia do szpitala.

23 kwietnia małżeństwo spotkało się z Komendantem Powiatowym Policji w Biłgoraju. Otrzymali oni od insp. **Artura Deryło** podziękowania i słowa uznania za godną naśladowania postawę. Na ręce małżonków komendant przekazał list gratulacyjny. Podkreślił również, że postawa, jaką się wykazali, zasługuje na najwyższe uznanie. Ich empatia, wrażliwość na los innych i gotowość do niesienia pomocy jest przykładem i wzorem dla innych. To właśnie dzięki ich czujności i zaangażowaniu zdrowie i życie seniora zostało uratowane.

ez

eprasa.pl 32728d684b

Powiat biłgorajski pamięta o ważnych rocznicach

Pamięć o przeszłości

BIŁGORAJ

24 kwietnia przed wejściem do budynku Starostwa Powiatowego odsłonięto tablicę pamiątkową dotyczącą 1000-lecia Królestwa Polskiego i 500-lecia Hołdu Pruskiego. Wydarzenie było inauguracją tych ważnych wydarzeń w historii kraju.

Modlitwie przewodniczył ks. Roman Sawic.

Tablicę ufundował lokalny przedsiębiorca.

W 1000-lecie Królestwa Polskiego i 500-lecie hołdu pruskiego, wdzięczni minionym Pokoleniom Polek i Polaków za budowanie silnej i niepodległej Ojczyzny – taki napis widnieje na pamiątkowej tablicy, która zamontowana została na frontonie budynku Starostwa Powiatowego w Biłgoraju. Napis na górze opatrzony jest godłem Piastów, godłem Rzeczypospolitej Polskiej oraz herbem powiatu biłgorajskiego.

Czym jest wolność i ojczyzna

Odsłonięcie pamiątkowej tablicy było pierwszym elementem powiatowych obchodów 1000-lecia Królestwa Polskiego oraz 500-lecia Hołdu Pruskiego, które z inicjatywy Zarządu Powiatu i Rady Powiatu odbyły się 24 kwietnia.

Tablicę poświęcił ks. **Roman Sawic**, proboszcz parafii św. Jerzego w Biłgoraju. – Nasze spotkanie odbywa się w dniu zmartwychwstania, bo ten dzień świętujemy przez osiem dni. Jest wypowiedzeniem naszej wdzięczności za orędownictwo nad narodem polskim. Zewnętrznym znakiem jest pokropienie wodą święconą tej tablicy, ale tym Bogu chwały nie dodajemy. My sami wzrastamy, dziękując za orędownictwo i zarazem świadomi wielkiej historii chcemy prosić o pełne zrozumienie tego, czym jest naród, czym jest wolność i ojczyzna, jak wiele przelanej krwi było potrzeba, aby Polska stała się autonomiczna, a to dokonało się w 1025 roku – mówił kapłan.

Bóg, Honor, Ojczyzna

Jak podkreślił starosta **Andrzej Szarlip**, tym symbolicznym gestem władze powiatu chcą rozpocząć powiatowe uroczystości, które mają na celu upamiętnienie tych ważnych historycznych rocznic. – Państwo Polskie trwa od tysiąca lat, oparte jest na wartościach chrześcijańskich, katolickich. Jest silne siłą swoich mieszkańców, Polaków, którzy zawsze za dewizę obierali hasło: Bóg, Honor, Ojczyzna. W wielu zrywach narodowych Polska zawsze walczyła pod tymi sztandarami i zawsze naczelną wartością, o jaką walczyła, była wolność. To wolność jest wyznacznikiem naszych wartości i za wolność umierały nasze pokolenia, które opierały się na tradycji przodków, na braterstwie i miłości do Ojczyzny – mówił starosta.

Andrzej Szarlip wyjaśnił, że tablica została bezpłatnie i bezinteresownie przekazana przez Firmę Surma z Biłgoraja. – Pan Surma z własnej woli ufundował tę tablicę. Jest to realny przykład włączania się społeczeństwa ziemi biłgorajskiej w patriotyczne obchody. Jest to namacalnym przykładem tego, że powiat biłgorajski jest patriotyczny i pamięta o ważnych rocznicach – mówił.

ez

Złote pary świętowały

GM. BIŁGORAJ

25 kwietnia w sali konferencyjnej Urzędu Gminy Biłgoraj świętowały pary, które pół wieku temu powiedziały sobie sakramentalne „tak".

Pary odebrały medale przyznane przez prezydenta.

Uroczystość była okazją do podziękowania jubilatom za ich przykład oddania i stworzenia rodziny, który inspiruje młodsze pokolenia. – Wasze życie to najpiękniejszy dowód na to, że miłość i wzajemny szacunek są fundamentem trwałego związku. Jesteście wzorem dla nas wszystkich. Małżeństwo jest jak podróż: czasem są dni słoneczne, czasem pada deszcz, ale patrząc na was, jestem pełen podziwu, że w tych wszystkich chwilach znaleźliście w waszym małżeństwie wspólne schronienie, parasol waszej miłości, który was otacza. Gratuluję wam tego pięknego jubileuszu i życzę na dalsze lata, żeby wasza miłość była taka sama, jak na początku, w chwili, kiedy się pobieraliście – powiedział **Dariusz Świerczyński**, wójt gminy Biłgoraj, wręczając odznaczenia jubilatom.

50-lecie pożycia małżeńskiego obchodziło aż trzydzieści par, które w obecności swoich najbliższych oraz władz gminy Biłgoraj odebrały medale za długoletnie pożycie małżeńskie przyznawane przez Prezydenta Rzeczypospolitej Polskiej. Medale wręczał wójt oraz Przewodniczący Rady Gminy **Dariusz Chojna**. Wśród małżeństw, którym zostały przyznane medale, znaleźli się: **Barbara i Edward Blachowie, Maria i Jan Burowie, Anna i Henryk Cielicowie, Maria i Stanisław Dziurowie, Anna i Stanisław Kaczorowie, Teresa i Czesław Kowalowie, Teresa i Roman Kołodziejowie, Barbara i Kazimierz Książkowie, Henryka i Stanisław Kubikowie, Helena i Jan Lekanowie, Teresa i Stanisław Lelonkowie, Grażyna i Jan Małyszowie, Leokadia i Stanisław Myszakowie, Zofia i Czesław Niziowie, Maria i Edward Niziowie, Kazimiera i Antonii Oleszkowie, Zofia i Jan Paluchowie, Maria i Henryk Pyciowie, Zofia i Stanisław Pyciowie, Irena i Jerzy Rocheccy, Teresa i Mieczysław Sawowie, Janina i Walerian Skibowie, Janina i Kazimierz Szabatowie, Zofia i Augustyn Tarkotowie, Maria i Hieronim Wardachowie, Czesława i Roman Więcławowie, Wanda i Stefan Wójcikowie, Helena i Zdzisław Zabłotnowie, Maria i Franciszek Żerebcowie** oraz **Krystyna i Tadeusz Żerebcowie**.

Po części oficjalnej wystąpiły przedszkolaki ze Szkoły Podstawowej w Gromadzie z widowiskiem „Cudowne życie babci i dziadka na emeryturze".

ez

Uczeń na medal

Marcin Kusz (w środku) z dyrektor szkoły oraz starostą biłgorajskim.

BIŁGORAJ

Marcin Kusz to tegoroczny maturzysta I Liceum Ogólnokształcącego im. ONZ w Biłgoraju. Poza olbrzymimi sukcesami może pochwalić się również stuprocentową frekwencją.

Marcin Kusz może pochwalić się wyjątkowym osiągnięciem. Uzyskał 100% frekwencję w ciągu czterech lat nauki w liceum. To jednak nie wszystko. Nie opuścił on również ani jednego dnia nauki w szkole podstawowej. Dodatkowo posiada wysokie wyniki w nauce, osiągnięcia w konkursach i olimpiadach przedmiotowych oraz w sporcie. Jest m.in. podwójnym finalistą Ogólnopolskiej Olimpiady Przedmiotowej „Losy żołnierza i dzieje oręża polskiego", uczestnikiem etapu centralnego 66. Olimpiady Wiedzy o Polsce i Świecie Współczesnym oraz złotym medalistą Mistrzostw Polski Juniorów w biegach przełajowych.

25 kwietnia podczas uroczystości pożegnania maturzystów Marcin został wyróżniony listem gratulacyjnym przez starostę biłgorajskiego **Andrzeja Szarlipa** za szczególne osiągnięcia, pracowitość, determinację i zaangażowanie, które mogą być przykładem dla innych. Gratulacje i podziękowania za trud włożony w wychowanie syna otrzymali od starosty także rodzice Marcina.

ez

fleszem BIŁGORAJ

wzbogaci ofertę edukacyjną dla uczniów. Całkowita wartość projektu wynosi 855 tys. 397 zł.

Tarnogród

DRZEWORYTY W TOK. Tarnogrodzki Ośrodek Kultury wzbogacił się o 14 reprodukcji drzeworytu płazowskiego, wykonanych i podarowanych instytucji przez **Józefa Lewkowicza** – artystę ludowego z ziemi lubaczowskiej. Polska sztuka ludowa pełna jest zapomnianych artystów i ich dzieł, które dopiero po przeminięciu wielu pokoleń, często zupełnym przypadkiem, zostają na nowo odkryte przez jakiegoś zapalonego regionalistę. Tak też było z drzeworytem płazowskim, który przebył niesamowitą, krętą drogę, zanim po latach znowu zagościł w miejscu swojego pochodzenia.

Frampol

NOWA DROGA. Mieszkańcy części Radzięcina, tzw. Zakościela, mogą już korzystać z nowo wybudowanej drogi. Poprawi ona bezpieczeństwo mieszkańców oraz komfort dojazdu z budynków mieszkalnych do drogi powiatowej Frampol-Latyczyn. Zadanie było dofinansowane ze środków Rządowego Funduszu Rozwoju Dróg. Wybudowano drogę asfaltową o szerokości 3,5 metra z poszerzeniem jezdni do 5 metrów w obrębie skrzyżowania z drogą powiatową. Zadanie obejmowało także obustronne utwardzenie poboczy kruszywem oraz wprowadzenie stałej organizacji ruchu. Całkowita wartość wykonania zadania to 285 tys. 364 zł, natomiast dofinansowanie wyniosło 142 tys. 682 zł.

Józefów

BĘDĄ REMONTY ŚWIETLIC. Kilka świetlic wiejskich w gminie Józefów zostanie odnowionych i lepiej wyposażonych. W dwóch obiektach są planowane remonty, a do kolejnych trzech zostaną kupione nowe meble i sprzęt. Na razie gmina ogłosiła przetarg na wykonanie prac remontowych w świetlicy w Górnikach. – W dużej sali trzeba wymienić podłogę, pomalować ściany, wykonać podwieszany sufit i nowe ogrzewanie, rozbudować łazienkę oraz wymienić drzwi – zapowiada burmistrz **Roman Dziura**. Podobne prace, choć w nieco mniejszym zakresie, są planowane w świetlicy w Borowinie. W tym obiekcie samorząd chce wyremontować kuchnię, wycyklinować i polakierować podłogę, odświeżyć ściany i sufit oraz wykonać ogrzewanie. Przetarg na realizację tej inwestycji jeszcze nie jest ogłoszony. W kolejnych trzech świetlicach – w Stanisławowie, Józefowie tzw. Pardysówce i w Długim Kącie – mieszkańcy będą mieć nowe meble i sprzęt AGD. Do Stanisławowa i „Pardysówki" zostanie zakupionych po 6 stołów i 60 krzeseł, a budynek w Długim Kącie, oprócz AGD, zostanie doposażony w meble kuchenne. Stoły już są w świetlicach, krzesła powinny się pojawić w najbliższych dniach, a meble kuchenne są zamówione i mają być dostarczone najpóźniej w maju. Wszystkie koszty remontów i zakupów gmina pokryje z własnego budżetu.

ez

eprasa.pl 32728d684b

Kluczowe jest nieodwoływanie przez pacjentów umówionych wizyt, a wystarczyłby jeden telefon

W kolejce do specjalisty i na badania

ZAMOŚĆ

Średni czas oczekiwania na wizytę u specjalisty wynosi w województwie lubelskim od dwóch tygodni do ponad trzech miesięcy. Ponad miesiąc trzeba czekać na rezonans magnetyczny i tomografię komputerową. Konieczne są rozwiązania systemowe, ale NFZ zwraca uwagę, że pacjenci też nie są bez winy. W zeszłym roku aż 84,5 tys. osób na Lubelszczyźnie nie zgłosiło się na umówioną wizytę lub badanie.

Średni czas oczekiwania na wizytę u specjalisty wynosi w województwie lubelskim od dwóch tygodni do ponad trzech miesięcy. Fot. Onkofundacja Alivia

Lubelski NFZ porównał średni czas oczekiwania do 10 wybranych poradni specjalistycznych w naszym województwie za luty 2024 r. i 2025 r. (pacjenci w stanie stabilnym). W lutym br. średni czas oczekiwania wynosił od 14 do 32 dni w przypadku poradni: chirurgii ogólnej (14), położniczo-ginekologicznej (22) oraz dermatologicznej (32) oraz od 46 do 97 dni w przypadku poradni: neurologicznej (46), urazowo-ortopedycznej (48), urologicznej (49), diabetologicznej (53), okulistycznej (54), kardiologicznej (64) i endokrynologicznej (97).

Porównując luty 2025 i 2024 r., średni czas oczekiwania skrócił się w przypadku poradni diabetologicznej i urologicznej o 1 dzień, natomiast czas oczekiwania do poradni dermatologicznej i neurologicznej pozostał na tym samym poziomie. W przypadku 6 poradni czas oczekiwania na wizytę wydłużył się średnio o 2 dni w przypadku poradni położniczo-ginekologicznej, 3 dni (poradnia chirurgii ogólnej), 7 dni (poradnie urazowo-ortopedyczna i kardiologiczna), 8 dni (okulistyczna) i o 10 dni w przypadku poradni endokrynologicznej.

W kolejce do lekarza

Jak informuje **Małgorzata Bartoszek**, rzecznik prasowy Oddziału Wojewódzkiego NFZ w Lublinie, na wydłużenie kolejek może mieć wpływ wiele czynników. To m.in. zmiany demograficzne (społeczeństwo się starzeje, co przekłada się na zwiększone zapotrzebowanie na wizytę u specjalisty), niewystarczająca w stosunku do zapotrzebowania liczba lekarzy określonych specjalności, np. endokrynologów, którzy często – z uwagi na lepsze wynagrodzenie – wybierają pracę w sektorze prywatnym, brak zainteresowania ze strony lekarzy zawarciem umów z NFZ, szczególnie w mniejszych miejscowościach, wybieranie przez pacjentów określonych placówek, kierując się ich renomą, w sytuacji możliwości uzyskania tego samego świadczenia wcześniej w innym miejscu (np. we Włodawie na wizytę u kardiologa trzeba czekać dwa tygodnie, ale w większych ośrodkach nawet rok) oraz nieodwoływanie przez pacjentów umówionych wizyt. Tylko w ub. roku 84,5 tys. osób nie przyszło na umówione wizyty lub badania. To o prawie 12 tys. więcej niż rok wcześniej. Najwięcej, bo prawie 23 tys. przypadków nieodwołanych wizyt dotyczyło świadczeń z zakresu ortopedii i traumatologii narządu ruchu, blisko 20,5 tys. z kardiologii, a ponad 13 tys. z endokrynologii. W przypadku poradni onkologicznej odnotowano 5,1 tys. nieodwołanych wizyt.

– Nieodwołana wizyta to stracony termin dla innego pacjenta – zauważa Małgorzata Bartoszek. – Bądźmy odpowiedzialni i jeśli wiemy, że nie pojawimy się na badaniu, odwołajmy je, dzięki temu termin wizyty nie przepadnie, bo zostanie wykorzystany przez inną osobę z listy oczekujących.

Rak nie czeka

W styczniu Onkofundacja Alivia opublikowała raport „Potrzeby i doświadczenia pacjentów onkologicznych", z którego wynikało, że ponad jedna trzecia wszystkich uczestników badania (38 proc.) musiała czekać na postawienie diagnozy nowotworu dłużej niż 3 miesiące, licząc od momentu zgłoszenia lekarzowi pierwszych objawów.

Jednym z głównych powodów długiego oczekiwania na badania obrazowe wraz z opisem jest niedobór radiologów. W niektórych województwach pacjenci zapisani w trybie normalnym muszą czekać ponad 120 dni na rezonans magnetyczny oraz ponad 90 dni na tomografię komputerową. A jak wygląda sytuacja na Lubelszczyźnie? Na terenie województwa badania diagnostyczne dla pacjentów ambulatoryjnych w ramach umowy z NFZ realizuje 36 pracowni rezonansu magnetycznego (MRI) i 38 pracowni tomografii komputerowej (CT).

Średni czas oczekiwania na rezonans magnetyczny w województwie lubelskim wynosi dla pacjentów pilnych od 0 (na bieżąco) do 2 miesięcy, a dla pacjentów stabilnych od 6 dni do ponad 2,5 miesiąca. W Zamościu na wykonanie rezonansu magnetycznego w trybie pilnym czeka się 14 dni („Voxel" przy ul. Peowiaków 1) albo 17 dni (szpital „papieski"), a w trybie zwykłym – odpowiednio – 29 i 38 dni.

Średni czas oczekiwania na tomografię komputerową w województwie lubelskim dla pacjentów ze skierowaniem „na cito" wynosi od 0 (na bieżąco) do 2 miesięcy, a dla pacjentów stabilnych od 2 dni do 5 miesięcy. W Zamościu na to badanie krócej się czeka w szpitalu „papieskim" (22 dni w trybie pilnym i 49 w trybie zwykłym). W „starym" szpitalu czas oczekiwania to 25 i 55 dni.

W zeszłym roku na umówione badania rezonansu magnetycznego w całym województwie nie zgłosiło się 3 291 osób, a w przypadku tomografii komputerowej – 3 613.

Leszek Wójtowicz

„Trzynastki" na finiszu

RAPORT

Do końca kwietnia Zakład Ubezpieczeń Społecznych zakończy wypłatę tegorocznych „trzynastek" dla emerytów i rencistów.

Do 25 kwietnia tzw. „trzynastki" miały dotrzeć do ostatniej grupy emerytów i rencistów. Jeszcze przed majówką ZUS wypłaci dodatkowe świadczenia osobom, które pobierają świadczenia przedemerytalne i zasiłki przedemerytalne. – W tym roku „trzynastki" otrzyma w sumie ponad 428 tys. klientów ZUS z województwa lubelskiego na łączną kwotę ponad 805 mln zł – informuje **Małgorzata Korba**, rzecznik ZUS w województwie lubelskim.

W tym roku dodatkowe świadczenie wynosi 1 878,91 zł brutto, czyli tyle co emerytura minimalna. Kwoty „na rękę" nie są jednakowe dla każdego z powodu różnic w zaliczkach na podatek dochodowy i składce zdrowotnej. „Trzynastki" nie podlegają egzekucjom, więc nie może ich zająć komornik.

lew

O rencie „alkoholowej"

RAPORT

Kluczowe są dodatkowe schorzenia wynikające z uzależnienia, które ograniczają zdolność do pracy. ZUS podkreśla, że choroba alkoholowa sama w sobie nie jest wystarczającym powodem do przyznania renty z tytułu niezdolności do pracy.

Choroba alkoholowa sama w sobie nie jest wystarczającym powodem do przyznania renty z tytułu niezdolności do pracy. Fot. pixabay

W orzecznictwie lekarskim nie istnieje pojęcie „renty alkoholowej" – mówi **Małgorzata Korba**, regionalny rzecznik ZUS w woj. lubelskim. – Nie ma renty „alkoholowej", tak jak nie ma renty „cukrzycowej", „otyłościowej" czy „tytoniowej" z prostego powodu: renta nie przysługuje za schorzenie.

Choroba alkoholowa może prowadzić do powikłań, takich jak marskość wątroby czy zaburzenia psychiczne, które mogą być podstawą do przyznania renty. Jednak sama choroba alkoholowa nie jest wystarczającym powodem do uzyskania świadczenia.

Jak wyjaśnia pani rzecznik, renta jest skutkiem niezdolności do pracy, na którą składa się wiele różnych czynników, nie tylko stan zdrowia. Są to ogólny stan psychofizyczny, wiek ubezpieczonego, wykształcenie, doświadczenie zawodowe, możliwość przekwalifikowania zawodowego oraz rokowania co do rehabilitacji. – Dopiero wszystkie te czynniki łącznie pozwalają na ustalenie, czy ktoś jest niezdolny do pracy, a jeśli tak, to w jakim stopniu – wyjaśnia Małgorzata Korba.

Sama niezdolność do pracy to jeden z kilku warunków do uzyskania renty. Renta z tytułu niezdolności do pracy przysługuje osobie, która co do zasady miała co najmniej 5 lat stażu ubezpieczeniowego w ostatnim dziesięcioleciu. Poza tym niezdolność do pracy musiała powstać w określonym czasie: w trakcie okresu składkowego, nieskładkowego albo maksymalnie do 18 miesięcy po ich ustaniu.

Eksperci podkreślają, że uzależnienie od alkoholu wpływa nie tylko na osoby uzależnione, ale także na ich otoczenie. Dr hab. **Iwona Sierpowska** z Uniwersytetu SWPS w Warszawie zaznacza, że używanie terminu „renta alkoholowa" jest nieuprawnione i może prowadzić do nieporozumień.

Zgodnie z raportem Eurostatu z końca 2023 roku, Polska plasuje się w czołówce krajów Unii Europejskiej pod względem liczby zgonów związanych z nadużywaniem alkoholu, ustępując jedynie Słowenii.

Temat stał się nośny po oświadczeniu wiceministra spraw zagranicznych **Andrzeja Szejny** z Lewicy, który w marcu w wydanym oświadczeniu poinformował, że „zmierzył się z problemem nadużywania alkoholu" i odzyskał kontrolę nad zdrowiem.

Minimalna renta z tytułu częściowej niezdolności do pracy wynosi 1 409,18 zł brutto, a z tytułu całkowitej niezdolności do pracy: 1 878,91 zł brutto.

lew

eprasa.pl 32728d684b

TV PROGRAM

29.04 – 5.05.2025

kronika TYGODNIA — piszemy lepiej dajemy więcej

Skyfall

TVP 1, sobota 3.05, godz. 21.20

Stambuł. James Bond realizuje misję wytropienia najemnika Patrice'a, który ukradł dysk z informacjami o osobach infiltrujących organizacje terrorystyczne. Dopada wroga na dachu rozpędzonego pociągu. Współpracująca z brytyjskim szpiegiem Moneypenny przypadkowo trafia go z broni palnej w ramię. 007 zostaje uznany za zmarłego. Zdarzenia te mają poważne konsekwencje dla M. Gareth Mallory, przewodniczący Komitetu Wywiadu i Bezpieczeństwa, chce, aby przeszła ona na emeryturę. Tymczasem kobieta otrzymuje anonim, po którym dochodzi do krwawego zamachu w budynku tajnych służb w Londynie. Doniesienia o eksplozji docierają do Bonda. Chociaż nie zdaje testów sprawnościowych oraz psychologicznych, szefowa pozwala mu kontynuować służbę. Gdy udaje się namierzyć Patrice'a, 007 otrzymuje zadanie ustalenia, kto jest mocodawcą przestępcy. W tym celu wyrusza do Szanghaju. Wszystko wskazuje na byłego pracownika MI6, cyberterrorystę Raoula Silvę. Komputerowy geniusz, który ma z M. osobiste rachunki do wyrównania, szybko okazuje się godnym przeciwnikiem dla Bonda.

Bez litości 3: Ostatni rozdział

Polsat, sobota 3.05, godz. 22.00

Denzel Washington im starszy, tym lepszy. Jak wino. Po raz kolejny i najwyraźniej ostatni wcielił się w Roberta McCalla, byłego tajnego agenta, człowieka o żelaznych zasadach, silnym kręgosłupie moralnym, niosącego pomoc potrzebującym, nawet jeśli o taką nie proszą wprost. Jest tam, gdzie go potrzebują. Bezszelestnie podkrada się do swoich przeciwników, aby w pojedynkę, z zegarkiem w ręku, pokazać im, gdzie jest miejsce dla przestępczego elementu zatruwającego lokalną społeczność. Tak jest i tym razem, gdy po jednej z akcji ranny McCall trafia do urokliwej miejscowości Altamonte na Sycylii. Tutaj odnajduje wewnętrzny spokój, a lokalni mieszkańcy przyjmują go jak swojego. Dobra okazja do przejścia na emeryturę i rozkoszowania się śródziemnomorskim klimatem. Niestety, nawet w tej sielskiej okolicy panoszy się mafia uprzykrzająca życie ciężko harującym na wikt i opierunek ludziom, a przy okazji terroryzująca lokalną społeczność. McCall nie może siedzieć z założonymi rękami...

Vinci

TVN, niedziela 4.05, godz. 21.50

Złodziej Cuma wychodzi warunkowo z więzienia ze względu na zły stan zdrowia. Za jego zwolnieniem stoi wpływowy paser Gruby, który wiąże z nim własne plany. Zleca mu kradzież obrazu „Dama z łasiczką" Leonarda da Vinci, który ma w swoich zbiorach Muzeum Czartoryskich w Krakowie. Bezcenne dzieło jest doskonale strzeżone. Cuma wierzy jednak, że da sobie radę. Chce zaangażować do współpracy swojego byłego wspólnika - Juliana Wolniewicza zwanego Szerszeniem. Nie wie jednak, że dawny kompan jakiś czas temu porzucił złodziejski fach i teraz jest... policjantem. Julian, który ma dług wdzięczności wobec Cumy, ale nie chce, aby obraz został skradziony. Zgadza się na współpracę, lecz realizuje swój własny plan. Zwraca się do starego fałszerza Hagena z prośbą o wykonanie kopii dzieła. Ten kieruje go do studentki Magdy, zdolnej kopistki...

Między oczy

TVP 1, niedziela 4.05, godz. 22.25

Dwa małżeństwa, Beata i Olek oraz Gosia i Tomek spotykają się po piętnastu latach, by spędzić wspólnie weekend nad jeziorem. Cała czwórka zna się jeszcze ze studiów. Liczą, że czas upłynie im w sielskiej atmosferze na wspomnieniach z czasów młodości. Szybko przekonują się jednak, jak wiele teraz ich dzieli. Jako dorośli, doświadczeni życiowo ludzie mają odmienne światopoglądy. Zupełnie inaczej patrzą na kwestie społeczne, religijne czy cywilizacyjne. Wywiązuje się burzliwa, pełna emocji dyskusja. Gdy w końcu pojawia się szansa na zażegnania konfliktu, niespodziewane wydarzenie zaostrza go jeszcze bardziej. Współczesna Polska w krzywym zwierciadle satyry.

Tylko dla odważnych

TVP 2, niedziela 4.05, godz. 23.00

Praca w straży pożarnej jest pasją i powołaniem Erica Marsha, który służy w niej od ponad dwóch dekad. Żona strażaka, Amanda, każdego dnia mierzy się z lękiem o jego życie. Mężczyzna stoi na czele ekipy Granite Mountain Hotshots, która zdobyła certyfikat superjednostki i specjalizuje się w gaszeniu pożarów lasów. Do grupy dołącza zmagający się z uzależnieniem od narkotyków Brendan, który podjął decyzję o zmianie swojego życia po narodzinach córki. Eric, który sam w przeszłości miał problemy z używkami, postanawia dać mu szansę.

© www.telepress24.com ✉telepress24@gmail.com

TVP 1

7.00 Transmisja Mszy Świętej
7.30 Kościół z bliska
8.00 Kapitan Sowa na tropie (5 – 6) – serial
9.00 Ranczo s.VIII (98) – serial
9.55 Komisarz Alex (41) – serial
10.45 Ojciec Mateusz (251) – serial
11.35 Królowie (64) – serial
12.10 Agrobiznes
12.35 Magazyn Rolniczy
12.55 Ukryte cuda europejskiej przyrody – Niemcy
14.00 Wichrowe wzgórze (160) – serial
14.55 Jaka to melodia?
15.35 Gra słów. Krzyżówka
16.05 Dziedzictwo (556) – serial
17.00 Teleexpress, Pogoda
17.20 Jaka to melodia?
17.55 Klan (4516) – telenowela
18.25 Reporterzy – magazyn
18.45 Akacjowa 38 (608) – serial
19.30 Program informacyjny 19.30
19.55 Pytanie dnia
20.10 Sport, Pogoda
20.30 Królowie (64) – serial
21.05 Raport specjalny – magazyn
22.05 Ronin – film sensacyjny, USA, reż. John Frankenheimer, wyk. Robert De Niro, Natasha McElhone, Jean Reno, Sean Bean (HIT)
0.15 Szczęśliwy Lazzaro – film fabularny, Niemcy, Włochy, Francja, reż. Alice Rohrwacher, wyk. Adriano Tardiolo, Agnese Graziani, Luca Chikovani
2.30 Złote runo – komedia, reż. Janusz Kondratiuk, wyk. Zbigniew Buczkowski, Zbigniew Mazurek, Sylwia Ross
3.55 Jaka to melodia?

TVP 2

5.00 Rodzinka.pl – Manipulować ale z uwagą – serial
5.35 M jak miłość (1811) – serial
6.25 Od ciszy do dźwięku
6.55 Barwy szczęścia (3179) – serial
7.30 Pytanie na śniadanie
11.15 W poszukiwaniu dobrego filmu – magazyn
11.55 Moje zdrowie – Papierosy
12.30 Koło fortuny – teleturniej
13.15 Miłość i nadzieja (181) – serial
14.05 Va Banque (906) – teleturniej
14.35 Na sygnale (713) – Proszę wyjść – serial
15.05 La Promesa – pałac tajemnic (132) – serial
16.00 Koło fortuny – teleturniej
16.35 Familiada – teleturniej
17.20 Miłość i nadzieja (182) – serial
18.15 Va Banque (907) – teleturniej
18.50 Jeden z dziesięciu – teleturniej
19.25 Barwy szczęścia (3179) – serial
20.00 Barwy szczęścia (3180) – serial
20.35 Kulisy serialu
20.50 M jak miłość (1869) – serial
21.55 Na sygnale (714) – Dom otwarty – serial
22.30 Magazyn Ekspresu Reporterów
23.25 Show – komedia sensacyjna, reż. Maciej Ślesicki, wyk. Cezary Pazura, Joanna Pietrzak, Dorota Segda, Marian Dziędziel, Sonia Bohosiewicz, Piotr Zelt, Jerzy Stuhr (HIT)
1.40 Układ – film fabularny, Wielka Brytania, USA, reż. John Crowley, wyk. Eric Bana, Rebecca Hall, Jim Broadbent, Ciarán Hinds
3.20 Vasa. Okręt widmo (1) – serial
4.20 Zakończenie dnia

POLSAT

6.00 Nowy dzień z Polsat News
8.30 Malanowski i Partnerzy
9.30 Sekrety rodziny
10.30 Trudne sprawy
11.30 Gliniarze
14.35 Dlaczego ja?
15.50 Wydarzenia, Pogoda
16.20 Interwencja
16.30 Na ratunek 112
17.00 Gliniarze
18.00 Pierwsza miłość
18.50 Wydarzenia, Sport, Pogoda
19.20 Gość Wydarzeń
19.40 Uroczysko

20.15 Bad Boys – film sensacyjny, USA, 1995, reż. Michael Bay, wyk. Martin Lawrence, Will Smith, Tea Leoni, Tchéky Karyo, Joe Pantoliano (HIT)
22.55 Po katastrofie – dramat, USA, Wielka Brytania, 2017, reż. Elliott Lester, wyk. Arnold Schwarzenegger, Scoot McNairy, Maggie Grace, Judah Nelson
1.00 Sekcja 8 – thriller, USA, 2022, reż. Christian Sesma, wyk. Ryan Kwanten, Dolph Lundgren, Dermot Mulroney, Mickey Rourke, Scott Adkins
3.05 Nasz nowy dom
4.05 Ewa gotuje
4.45 Disco Gramy

TVN

5.40 Uwaga!
5.55 Ukryta prawda
6.50 Kuchenne rewolucje – program kulinarno - rozrywkowy
7.45 Dzień Dobry TVN
11.30 Kuchenne rewolucje – program kulinarno - rozrywkowy
12.35 Ukryta prawda
13.35 Ukryta prawda
14.40 Ukryta prawda
15.45 Kuchenne rewolucje – program kulinarno - rozrywkowy
16.50 Detektywi
19.00 Fakty, Sport, Pogoda
19.55 Uwaga!
20.10 Doradca smaku
20.15 Na Wspólnej – serial
20.55 Kuba Wojewódzki

22.10 Dar – film sensacyjny, USA, Australia, Chiny 2015, reż. Joel Edgerton, wyk. Jason Bateman, Rebecca Hall, Joel Edgerton, Allison Tolman, Tim Griffin (HIT)
0.25 Superwizjer
1.00 CSI: Kryminalne zagadki Las Vegas – serial
2.05 Największe polskie katastrofy – program dok.
3.10 Szpital – program obyczajowy
4.10 Uwaga!
4.25 Jak to jest zrobione – serial
5.05 Recepta na stary dom

SUPER POLSAT

6.45 SuperLudzie Extra **7.00** Na ratunek 112 **8.00** 48H. Zaginieni **10.00** Wydarzenia 24 **10.30** SuperLudzie **11.30** Świat według Kiepskich **14.05** Twoja Twarz Brzmi Znajomo **16.00** TOP CHEF **17.30** Świat według Kiepskich **20.05** Boski żigolo w Europie - komedia, USA, 2005, reż. Mike Bigelow, wyk. Rob Schneider, Eddie Griffin, Jeroen Krabbé, Til Schweiger, Douglas Sills, Carlos Ponce, Hanna Verboom **21.50** Zgon na pogrzebie - komedia, USA, 2010, reż. Neil LaBute, wyk. Chris Rock, Martin Lawrence, Keith David, Loretta Devine, Peter Dinklage **23.50** Świat według Kiepskich **4.00** Nasz nowy dom

TVP SPORT

6.15 Strongman - Liga Mistrzów - Dubaj **7.15** Pływanie - Mistrzostwa Polski, basen 50 m, Lublin **9.10** Niezwykłe historie Biało - Czerwonych - Waldemar Baszanowski **9.35** Betclic 1. liga magazyn **10.50** Piłka nożna: Wisła Płock - Znicz Pruszków **12.55** Betclic 1. liga magazyn **13.15** Piłka nożna: Radomiak Radom - Lech Poznań **15.30** GOL - magazyn **16.55** Pływanie - Mistrzostwa Polski, basen 50 m, Lublin **19.45** Piłka nożna, eliminacje MŚ 1980 roku mecz. Polska - Holandia **22.05** Boks - Gala w Las Vegas: G. Vianello - R. Torrez Jr. **23.00** Sportowy Wieczór **23.45** Boks - Polska Liga Boksu, 2. kolejka

TTV

5.20 Dobra robota **56.15** Express **6.35** Diabelnie boskie - serial **7.00** Szkoła - program obyczajowy **9.00** Szpital - program obyczajowy **10.00** Detektywi **11.00** Zakup w ciemno **12.00** Zakup w ciemno **13.00** Życie na kredycie **13.35** Gogglebox. Przed telewizorem **14.40** Detektywi **15.45** Express **16.05** Zakup w ciemno **17.05** Usterka **17.45** Express **18.00** Sport **18.05** Ciężarówką przez Australię **19.05** Dobra robota **19.45** Express **20.05** Zakup w ciemno **21.05** Życie na kredycie **21.45** Express **22.00** Kanapowcy **23.00** Damy i wieśniaczki. PL **0.00** Back to school. Prawdziwy egzamin **1.00** Witaj w klubie

STOPKLATKA

7.55 Polak potrafi - serial **8.45** Celnicy - serial **9.40** Wielkie wynalazki - serial **12.00** Katastrofy w przestworzach **16.00** Kojak - serial **18.05** Komisarz Rex - serial **19.05** Hudson i Rex - serial **20.00** Snajper - thriller **22.05** Zaraz wracam - thriller **23.50** Tajemnica Westerplatte - dramat wojenny

TV 4

11.55 Trudne sprawy **14.55** Policjantki i Policjanci **16.55** Trudne sprawy **18.00** Łowcy Skarbów **19.00** Policjantki i Policjanci **20.00** Malanowski. Nowe rozdanie **20.30** Sprawiedliwi - Wydział Kryminalny **21.30** Sprawiedliwi. Trójmiasto **22.35** Miłość za wszelką cenę **23.40** Dzień Bastylii - dramat sensacyjny

TV6

7.55 Policjantki i Policjanci **8.55** Kobra - oddział specjalny **10.55** 48H. Zaginieni **12.55** Septagon **14.00** Policjantki i Policjanci **15.00** Kobra - oddział specjalny **17.05** Magnum: Detektyw z Hawajów **18.05** Strażnik Teksasu **20.00** CSI: Kryminalne zagadki Nowego Jorku **22.55** Sprawiedliwi - Wydział Kryminalny

Wtorek, 29.04

TVN 7

5.05 Ten moment
5.30 Szkoła – program obyczajowy
7.15 Szpital – program obyczajowy
8.15 Ukryta prawda
11.25 W – 11 Wydział Śledczy – program kryminalny
12.55 Detektywi
13.55 Szkoła – program obyczajowy
14.55 Sędzia Anna Maria Wesołowska
16.55 Szpital – program obyczajowy
17.55 Zagadki losu
19.00 Ukryta prawda
20.00 Księgowy – film sensacyjny, USA 2016, reż. Gavin O'Connor, wyk. Ben Affleck, Anna Kendrick, J.K. Simmons, Jon Bernthal, John Lithgow (HIT)
22.50 Inni – horror, USA, Hiszpania, Francja 2001, reż. Alejandro Amenábar, wyk. Nicole Kidman, Fionnula Flanagan, Christopher Eccleston
0.55 Reich – film sensacyjny, Polska 2001, reż. Władysław Pasikowski
2.45 Murder Comes to Town
3.30 Usterka
4.05 Fachowcy
4.40 Druga strona medalu

TV PULS

6.00 Nash Bridges – serial
8.00 Kobra – oddział specjalny – serial
10.00 Rekrut – serial
11.00 Kotka – serial
12.55 Rekrut – serial
13.50 Lombard: Życie pod zastaw
15.50 Ranczo – serial
18.00 Lombard: Życie pod zastaw
20.00 Pomścić córkę – film sensacyjny, USA 2022, reż. Jared Cohn, wyk. Bruce Willis, Clive Standen, Mike Tyson, Theo Rossi, Thomas Jane (HIT)
21.55 Książę – thriller, USA, Wielka Brytania 2014, wyk. Bruce Willis, Gia Mantegna, Jason Patric, Jessica Lowndes, John Cusack
23.35 Sin City 2: Damulka warta grzechu – film kryminalny, USA 2014, reż. Frank Miller, Robert Rodriguez, wyk. Bruce Willis, Christopher Lloyd, Eva Green, Jessica Alba, Mickey Rourke, Powers Boothe
1.35 Dzielnica strachu – serial
2.35 Lombard: Życie pod zastaw
3.35 Menu na miarę
5.00 Dzielnica strachu – serial

TRWAM

16.00 Informacje dnia **16.10** Jestem mamą **16.25** Przyroda w Obiektywie **16.40** Zdrowie z Bożej Apteki **16.55** Sursum Corda **17.10** Prosto o gospodarce **17.30** XX Rajd Katyński **17.55** Poczet Wielkich Polaków **18.00** Regina Coeli **18.05** Informacje dnia **18.15** Rozmowy niedokończone **19.25** Święty na każdy dzień **19.30** Każdy maluch to potrafi **19.45** Modlitwa z telefonicznym udziałem dzieci **20.00** Informacje dnia **20.20** Różaniec **20.50** Myśląc Ojczyzna **21.00** Apel Jasnogórski **21.20** Informacje dnia **21.40** Polski Punkt Widzenia **22.00** Błogosławiona **23.30** Podobni do ewangelicznego siewcy

eprasa.pl 32728d684b

TVP 1

7.00 Transmisja Mszy Świętej
7.30 Rodzina święta – Małżeństwo. finanse wspólne czy osobne?
8.00 Kapitan Sowa na tropie (7 – 8) – serial
9.00 Ranczo s.VIII (99) – serial
9.50 Komisarz Alex (42) – serial
10.45 Ojciec Mateusz (252) – serial
11.35 Królowie (65) – serial
12.10 Agrobiznes
12.35 Rok w ogrodzie Extra
12.55 Ukryte cuda europejskiej przyrody – Półwysep Iberyjski
14.00 Wichrowe wzgórze (161) – serial
14.55 Jaka to melodia?
15.35 Gra słów. Krzyżówka
16.05 Dziedzictwo (557) – serial
17.00 Teleexpress, Pogoda
17.20 Jaka to melodia?
17.55 Klan (4517) – telenowela
18.25 Reporterzy – magazyn
18.45 Akacjowa 38 (609) – serial
19.30 Program informacyjny 19.30
19.55 Pytanie dnia
20.10 Sport, Pogoda
20.25 Królowie (65) – serial
20.55 Piłka Nożna. Liga Mistrzów
23.05 Niewierny – film fabularny, USA, reż. Cyrus Nowrasteh, wyk. Jim Caviezel, Claudia Karvan, Hal Ozsan, Stelio Savante (HIT)
1.05 Obywatel Jones – dramat, Wielka Brytania, Polska, Ukraina, reż. Agnieszka Holland
3.05 Drzazgi – film obyczajowy, reż. Maciej Pieprzyca
4.55 Zakończenie dnia

TVP 2

4.35 Na dobre i na złe (843) – serial
5.30 M jak miłość (1812) – serial
6.20 Pożyteczni.pl – magazyn
6.50 Barwy szczęścia (3180) – serial
7.30 Pytanie na śniadanie
11.15 Rodzina święta – Czy dzieci powinny mieć obowiązki domowe?
11.50 Jak to się mówi, czyli Kasia u Bralczyka
12.30 Koło fortuny – teleturniej
13.15 Miłość i nadzieja (182) – serial
14.05 Va Banque (907) – teleturniej
14.35 Na sygnale (714) – serial
15.05 La Promesa – pałac tajemnic (133) – serial
16.00 Koło fortuny – teleturniej
16.35 Familiada – teleturniej
17.20 Miłość i nadzieja (183) – serial
18.15 Va Banque (908) – teleturniej
18.50 Jeden z dziesięciu – teleturniej
19.25 Barwy szczęścia (3180) – serial
20.00 Barwy szczęścia (3181) – serial
20.35 Przepis dnia
20.50 Na dobre i na złe (955) – serial
21.50 Na sygnale (715 – 716) – serial
22.55 W poszukiwaniu dobrego filmu – magazyn
23.30 Przepis na miłość – komedia, Belgia, Francja, reż. Jean - Pierre Ameris, wyk. Isabelle Carre, Benoit Poelvoorde, Lorella Cravotta, Swann Arlaud, Pierre Niney (HIT)
1.00 Podwójna tożsamość (5 – 6) – serial
3.10 Vasa. Okręt widmo (2) – serial
4.10 Jańcio Wodnik – film obyczajowy, reż. Jan Jakub Kolski, wyk. Franciszek Pieczka, Grażyna Błęcka Kolska

POLSAT

6.00 Nowy dzień z Polsat News
8.30 Malanowski i Partnerzy
9.30 Sekrety rodziny
10.30 Trudne sprawy
11.30 Gliniarze
14.35 Dlaczego ja?
15.50 Wydarzenia, Pogoda
16.20 Interwencja
16.30 Na ratunek 112
17.00 Gliniarze
18.00 Pierwsza miłość
18.50 Wydarzenia, Sport, Pogoda
19.20 Gość Wydarzeń
19.40 Uroczysko

20.10 Książę w Nowym Jorku 2 – komedia, USA, 2021, reż. Craig Brewer, wyk. Eddie Murphy, Arsenio Hall, Bella Murphy, Wesley Snipes, James Earl Jones, Jermaine Fowler (HIT)
22.30 Gruby i chudszy – komedia, USA, 1996, reż. Tom Shadyac, wyk. Eddie Murphy, Jada Pinkett Smith, James Coburn, Larry Miller, Dave Chappelle, John Ales
0.50 Wykolejona – komedia obyczajowa, USA, 2015, reż. Judd Apatow, wyk. Amy Schumer, Brie Larson, Bill Hader, John Cena, Colin Quinn, Tilda Swinton
3.30 Nasz nowy dom
4.40 Disco Gramy

TVN

5.40 Uwaga!
5.55 Ukryta prawda
6.50 Kuchenne rewolucje – program kulinarno - rozrywkowy
7.45 Dzień Dobry TVN
11.30 Kuchenne rewolucje – program kulinarno - rozrywkowy
12.35 Ukryta prawda
15.45 Kuchenne rewolucje – program kulinarno - rozrywkowy
16.50 Detektywi
19.00 Fakty, Sport, Pogoda
19.55 Uwaga!
20.10 Doradca smaku
20.15 Na Wspólnej – serial

20.55 Podwójne ryzyko – film sensacyjny, USA, Niemcy, Kanada 1999, reż. Bruce Beresford, wyk. Tommy Lee Jones, Ashley Judd, Bruce Greenwood, Annabeth Gish, Roma Maffia (HIT)
23.10 Plan B – film obyczajowy, Polska 2018, reż. Kinga Dębska, wyk. Kinga Preis, Edyta Olszówka, Małgorzata Gorol, Roma Gąsiorowska, Marcin Dorociński
0.55 CSI: Kryminalne zagadki Las Vegas – serial
1.55 Kuchenne rewolucje
2.55 Szpital – program obyczajowy
3.55 Uwaga!

SUPER POLSAT

6.45 SuperLudzie Extra **7.00** Na ratunek 112 **8.00** 48H. Zaginieni **10.00** Wydarzenia 24 **10.30** SuperLudzie **11.30** Świat według Kiepskich **14.05** Twoja Twarz Brzmi Znajomo **16.00** TOP CHEF **17.30** Świat według Kiepskich **20.05** Łzy słońca - dramat wojenny, USA, 2003, reż. Antoine Fuqua, wyk. Bruce Willis, Cole Hauser, Monica Bellucci, Eamonn Walker, Johnny Messner, Tom Skerritt, Nick Chinlund **22.35** Siedmiu wspaniałych - western, USA, Australia, 2016, reż. Antoine Fuqua, wyk. Denzel Washington, Chris Pratt, Ethan Hawke **1.30** Świat według Kiepskich **4.00** Nasz nowy dom **5.00** Nasz nowy dom

TVP SPORT

.15 Strongman - Liga Mistrzów - Dubaj **7.15** Pływanie - Mistrzostwa Polski, basen 50 m, Lublin **8.30** Piłka nożna - kobiet: Górnik Łęczna - GKS Katowice **10.35** To zależy - Oswald Pereira **11.15** Piłka nożna - Puchar Hiszpanii 2024/25 - Finał: FC Barcelona - Real Madryt **13.30** Kamerą TVP Sport - Kinga Szemik **13.55** Pełnosprawni (597) **14.25** Turniej szachowy **16.55** Pływanie - Mistrzostwa Polski, basen 50 m, Lublin - Dzień 3. **19.45** Piłka nożna. Liga Mistrzów - 1/2 finału - studio **20.55** Piłka nożna. Liga Mistrzów - 1/2 finału **23.30** Piłka nożna. Liga Mistrzów - skróty meczów 1/2 finału

STOPKLATKA

6.50 To nie ze mną - serial **7.55** Polak potrafi - serial **8.45** Celnicy - serial **9.40** Wielkie wynalazki - serial **12.00** Katastrofy w przestworzach **16.00** Kojak - serial **18.05** Komisarz Rex - serial **19.05** Hudson i Rex - serial **20.00** Ognisty podmuch - dramat **22.50** Operacja Samum - film sensacyjny

TV 4

11.55 Trudne sprawy **14.55** Policjantki i Policjanci **16.55** Trudne sprawy **18.00** Łowcy Skarbów **19.00** Policjantki i Policjanci **20.00** Malanowski. Nowe rozdanie **20.30** Sprawiedliwi - Wydział Kryminalny **21.30** Sprawiedliwi. Trójmiasto **22.30** Miłość za wszelką cenę **23.35** Niewidzialny wróg - thriller

Środa, 30.04

TVN 7

5.05 Ten moment
5.30 Szkoła – program obyczajow
7.15 Szpital – program obyczajowy
8.15 Ukryta prawda
11.25 W – 11 Wydział Śledczy – program kryminalny
12.55 Detektywi
13.55 Szkoła – program obyczajowy
14.55 Sędzia Anna Maria Wesołowska
16.55 Szpital – program obyczajowy
17.55 Zagadki losu
19.00 Ukryta prawda
20.00 Pan Church – film, USA 2016, reż. Bruce Beresford, wyk. Eddie Murphy, Britt Robertson, Natascha McElhone (HIT)
22.20 Pokój – dramat obyczajowy, Irlandia, Kanada, Wielka Brytania, USA 2015, reż. Lenny Abrahamson, wyk. Brie Larson, Jacob Tremblay, Joan Allen, Sean Bridgers, William H. Macy
0.45 Dziewiąty legion – film przygodowy, USA, Wielka Brytania 2011, reż. Kevin Macdonald, wyk. Channing Tatum, Jamie Bell, Donald Sutherland
2.55 Murder Comes to Town

TV PULS

6.00 Nash Bridges – serial
8.00 Kobra – oddział specjalny – serial
10.00 Rekrut – serial
11.00 Kotka – serial
12.55 Rekrut – serial
13.50 Lombard: Życie pod zastaw
15.50 Ranczo – serial
16.55 Ranczo – serial
18.00 Lombard: Życie pod zastaw
20.00 Łowcy burz – film katastroficzny, USA 2023, reż. Herbert James Winterstern, wyk. Alec Baldwin, Anne Heche, Daniel Diemer, Skeet Ulrich (HIT)
22.05 Na krawędzi – film sensacyjny, USA 1993, reż. Renny Harlin, wyk. John Lithgow, Michael Rooker, Rex Linn, Sylvester Stallone
0.15 Zejście – horror, Wielka Brytania 2005, reż. Neil Marshall, wyk. Shauna Macdonald, Natalie Mendoza, Alex Reid, Saskia Mulder
2.15 Dzielnica strachu – serial
3.15 Lombard: Życie pod zastaw
4.30 Taki jest świat

TRWAM

13.30 Msza święta **14.20** Muzyczne chwile **14.30** Dom w serce wpisany **15.00** Testament Miłości Jana Pawła II w Ełku **15.50** Ma się rozumieć **16.00** Informacje dnia **16.10** Na zdrowie **16.30** Mała Nellie od Świętego Boga **17.00** Po stronie prawdy **17.50** Muzyczne chwile **17.55** Poczet Wielkich Polaków **18.00** Regina Coeli **18.05** Informacje dnia **18.15** Rozmowy niedokończone **19.25** Święty na każdy dzień **19.30** Opowieści biblijne **20.00** Informacje dnia **20.20** Różaniec **20.50** Myśląc Ojczyzna **21.00** Apel Jasnogórski **21.20** Informacje dnia **21.40** Polski Punkt Widzenia **22.00** Przetrwaliśmy **22.30** Gość Oczekiwany

TTV

5.20 Dobra robota **6.15** Express **6.35** Diabelnie boskie - serial **7.00** Szkoła - program obyczajowy **9.00** Szpital - program obyczajowy **10.00** Detektywi **11.00** Zakup w ciemno **12.00** Zakup w ciemno **13.00** Życie na kredycie **13.35** Gogglebox. Przed telewizorem **14.40** Detektywi **15.45** Express **16.05** Zakup w ciemno **17.05** Usterka **17.45** Express **18.00** Sport **18.05** Gogglebox. Przed telewizorem **19.05** Dobra robota **19.45** Express **20.05** Zakup w ciemno **21.05** Życie na kredycie **21.45** Express **22.00** Back to school. Prawdziwy egzamin **23.00** Gogglebox. Przed telewizorem **0.00** Życie na kredycie

TV6

7.55 Policjantki i Policjanci **8.55** Kobra - oddział specjalny **10.55** 48H. Zaginieni **13.00** Septagon **14.00** Policjantki i Policjanci **15.00** Kobra - oddział specjalny **17.05** Magnum: Detektyw z Hawajów **18.00** Strażnik Teksasu **20.00** Agenci NCIS: Los Angeles **22.55** Sprawiedliwi - Wydział Kryminalny **1.05** Więzienie

TVP 1

7.00 Transmisja Mszy Świętej
7.30 Matka Papieża – reportaż
8.00 Komediantka (1) – serial
9.00 Ranczo s.VIII (100) – W blasku fleszy – serial
9.55 Komisarz Alex (43) – Człowiek bez twarzy – serial
10.50 Ojciec Mateusz s.XX (253) – Ufo – serial
11.50 Miś – komedia, reż. Stanisław Bareja, wyk. Stanisław Tym, Barbara Burska, Christine Paul, Krzysztof Kowalewski, Bronisław Pawlik, Zenon Wiktorczyk, Janusz Zakrzeński, Wojciech Pokora
14.00 Wichrowe wzgórze (162) – serial
14.55 Jaka to melodia?
15.35 Gra słów. Krzyżówka
16.05 Dziedzictwo (558) – serial
17.00 Teleexpress
17.35 Jaka to melodia?
18.45 Akacjowa 38 (610) – serial
19.30 Program informacyjny 19.30
19.55 Pytanie dnia
20.10 Sport, Pogoda
20.30 Królowie (66) – serial
21.05 Ojciec Mateusz (422) – Prognoza pogody – serial
22.05 Sprawa dla reportera
23.05 Tajemnice wraku Titanica
0.10 Ludzie i bogowie (9) – Dopaść generała – serial
1.10 Ronin – film sensacyjny, USA, reż. John Frankenheimer, wyk. Robert De Niro, Natasha McElhone, Jean Reno, Sean Bean, Skipp Sudduth
3.20 Raport specjalny – magazyn
4.15 Zakończenie dnia

TVP 2

6.05 Film dla kosmitów – film fabularny, reż. Piotr Stasik
7.30 Pytanie na śniadanie
11.55 Tylko ty – komedia, USA, reż. Norman Jewison, wyk. Marisa Tomei, Robert Downey Junior, Billy Zane
14.00 Familiada – teleturniej
14.40 Koło fortuny – teleturniej
15.25 Falowanie i spadanie – pamięci Kory – koncert
17.15 Postaw na milion – teleturniej
18.15 Sami swoi – komedia, reż. Sylwester Chęciński, wyk. Wacław Kowalski, Władysław Hańcza, Zdzisław Karczewski, Ilona Kuśmierska, Jerzy Janeczek, Aleksander Fogiel, Maria Zbyszewska, Halina Buyno, Witold Pyrkosz
20.00 The Voice Kids s. VIII – Bitwa
21.30 The Voice Kids – Bitwa Sing Off
22.20 Jerzy Duduś Matuszkiewicz – wspomnienie
23.30 Ślady zbrodni – thriller, USA, reż. Renny Harlin, wyk. Samuel L. Jackson, Ed Harris, Eva Mendes, Luis Guzman (HIT)
1.10 Boisko bezdomnych – film obyczajowy, reż. Kasia Adamik, wyk. Marcin Dorociński, Rafał Fudalej, Piotr Jagielski, Marek Kalita, Krzysztof Kiersznowski, Eryk Lubos, Maciej Nowak, Dmitrij Piersin, Jacek Poniedziałek, Dariusz Toczek
3.20 Magazyn Ekspresu Reporterów
4.10 Zakończenie dnia

POLSAT

6.00 Nowy dzień z Polsat News
7.30 Karate Kid 2 – film familijny
9.50 Epoka lodowcowa 2: Odwilż – film anim.
11.50 Sing – film anim.
14.05 Sam w domu – po raz trzeci – komedia familijna, USA
16.20 Narzeczony na niby – komedia
18.50 Wydarzenia, Sport, Pogoda
19.20 Gość Wydarzeń
19.40 Uroczysko
20.10 Nasz nowy dom
21.15 Przyjaciółki
22.25 Komisarz Mama

23.35 Searching – thriller, USA, Rosja, 2018, reż. Aneesh Chaganty, wyk. John Cho, Debra Messing, Joseph Lee, Michelle La, Dominic Hoffman, Connor McRaith - Szesnastoletnia córka Davida Kima znika w tajemniczych okolicznościach. Lokalna policja rozpoczyna dochodzenie. Niestety w przeciągu 37 godzin w sprawie nie dzieje się nic. (HIT)
2.00 Przyjaciele z kasą – komediodramat, USA, 2006, reż. Nicole Holofcener, wyk. Jennifer Aniston, Frances McDormand, Catherine Keener, Joan Cusack
3.45 Świat według Kiepskich

TVN

5.35 Uwaga!
5.50 Ukryta prawda
6.50 Kuchenne rewolucje – program kulinarno - rozrywkowy
7.45 Dzień Dobry TVN
11.35 Psy i koty – film familijny, USA
13.15 Przygoda na Alasce – film przygodowy, USA 1995
15.40 Harry Potter i Komnata Tajemnic – film przygodowy, USA, Wielka Brytania 2002
19.00 Fakty, Sport , Pogoda
19.55 Uwaga!
20.10 Doradca smaku
20.15 Na Wspólnej – serial
20.55 Kuchenne rewolucje – program kulinarno - rozrywkowy

21.55 Podatek od miłości – komedia romantycza, Polska 2017, reż. Bartłomiej Ignaciuk, wyk. Aleksandra Domańska, Grzegorz Damięcki, Roma Gąsiorowska, Michal Czernecki (HIT)
0.00 Heaven in Hell – film obyczajowy, Polska 2023, reż. Tomasz Mandes, wyk. Magdalena Boczarska, Simone Susinna, Katarzyna Sawczuk, Sebastian Fabijański, Janusz Chabior
2.25 Bitwa o gości
3.35 Szpital – program obyczajowy
4.25 Uwaga!
4.40 Kto was tak urządził

SUPER POLSAT

6.45 SuperLudzie Extra **7.00** Na ratunek 112 **8.00** 48H. Zaginieni **10.00** Wydarzenia 24 **10.30** Małe Wielkie Marzenia **11.30** Świat według Kiepskich **14.05** Twoja Twarz Brzmi Znajomo **16.00** TOP CHEF **17.30** Świat według Kiepskich **20.05** Prawo ojca - dramat sensacyjny, Polska, 1999, reż. Marek Kondrat, wyk. Marek Kondrat, Nina Roguż, Szymon Bobrowski, Łukasz Nowicki, Jeremi Jemiołowicz, Piotr Machalica, Dorota Landowska, Małgorzata Foremniak, Wojciech Duryasz, Marek Barbasiewicz **22.10** W stronę słońca - thriller **0.15** Świat według Kiepskich **4.00** Nasz nowy dom **5.00** Nasz nowy dom

TVP SPORT

9.25 Piłka nożna - Beach Soccer - MŚ, Dubaj. Finał. Brazylia - Włochy **10.45** Urodzone by grać **11.55** Piłka nożna - Liga hiszpańska kobiet - 27. kolejka: FC Levante Badalona - FC Barcelona **14.00** Kamerą TVP SPORT. Kinga Szemik **14.25** Piłka nożna - Beach Soccer - MŚ, Seszele: Mauretania - Iran **15.55** Strongman - Liga Mistrzów 2024 **16.55** Pływanie - Mistrzostwa Polski, basen 50 m, Lublin - Dzień 4. **19.55** Piłka nożna. Liga Mistrzów - 1/2 finału **22.05** Ring TVP Sport **23.00** Sportowy Wieczór **23.45** Piłka nożna - Liga hiszpańska kobiet - 27. kolejka: FC Levante Badalona - FC Barcelona

STOPKLATKA

9.30 Beethoven 2, USA **11.20** Mistrz kierownicy ucieka, USA **13.15** 1920 Bitwa Warszawska, Polska **15.30** Twister, USA **17.50** Wciąż ją kocham, USA **20.00** Mumia - film przygodowy, USA **22.30** Escobar: Historia nieznana - dramat kryminalny, Francja, Hiszpania, Belgia **0.55** Dublerzy film - komedia kryminalna, Polska

TV 4

14.35 Mission: Impossible 2 - film sensacyjny **17.00** Mroczna wieża - film fantasy **19.00** Policjantki i Policjanci **20.00** Malanowski. Nowe rozdanie **20.30** Sprawiedliwi - Wydział Kryminalny **21.30** Sprawiedliwi. Trójmiasto **22.35** Miłość za wszelką cenę **23.40** Mściciel z Wall Street - film sensacyjny

Czwartek, 1.05

TVN 7

5.30 Ten moment
6.00 Szkoła – program obyczajowy
7.50 Szpital – program obyczajowy
8.50 Ukryta prawda
11.45 W – 11 Wydział Śledczy – program kryminalny
12.30 Tylko dla orłów – film wojenny, Wielka Brytania
15.30 Atramentowe serce – film przygodowy, USA, W.Brytania
17.40 Bajecznie bogaci Azjaci – komedia, USA 2018
20.00 Pieniądze to nie wszystko – komedia, Polska 2001, reż. Juliusz Machulski, wyk. Marek Kondrat, Stanisława Celińska, Sylwester Maciejewski, Cezary Kosiński, Hanna Mikuć (HIT)
22.15 Zostańmy przyjaciółmi – komedia, USA, Kanada, Niemcy 2005, reż. Roger Kumble, wyk. Ryan Reynolds, Amy Smart, Anna Faris, Chris Klein
0.15 Judasz i Czarny Mesjasz – dramat biograficzny, USA 2021, reż. Shaka King
2.30 Murder Comes to Town
3.20 Fachowcy
3.55 Druga strona medalu

TV PULS

5.35 Rekrut – serial
6.30 Zwariowany weekend – komedia, Francja 1968
8.15 Igrając z ogniem – komedia, USA 2019, reż. Andy Fickman
10.25 Złote dziecko – komedia, USA 1986, reż. Michael Ritchie
12.10 Zakonnica w przebraniu 2 – komedia, USA 1993
14.25 Cast Away – Poza światem – film przygodowy, USA 2000
17.40 Asterix na olimpiadzie – komedia, Francja, Niemcy
20.00 Za jakie grzechy, dobry Boże? – komedia, Francja 2014, reż. Philippe de Chauveron, wyk. Ary Abittan, Chantal Lauby, Christian Clavier, Elodie Fontan, Emilie Caen, Frédéric Chau (HIT)
22.00 Wilk z Wall Street – film biograficzny, USA 2013, reż. Martin Scorsese, wyk. Jonah Hill, Kyle Chandler, Leonardo DiCaprio, Margot Robbie, Matthew McConaughey, Rob Reiner
1.30 Dzielnica strachu – serial
2.30 Lombard: Życie pod zastaw
3.25 Menu na miarę
4.45 Dzielnica strachu – serial

TRWAM

13.20 Przegląd katolickiego tygodnika "Niedziela" **13.30** Msza święta **14.20** Muzyczne chwile **14.35** Pradawne **15.00** Po stronie prawdy **15.50** Ma się rozumieć **16.00** Informacje dnia **16.10** Z wędką nad wodę **16.35** Sól ziemi **17.00** Modlitwa w Sanktuarium św. Józefa w Kaliszu **19.25** Akademia pro - life **19.30** Każdy maluch to potrafi **19.45** Modlitwa z telefonicznym udziałem dzieci **20.00** Informacje dnia **20.20** Różaniec **20.50** Głos Polski **21.00** Apel Jasnogórski **21.20** Informacje dnia **21.40** Polski Punkt Widzenia **22.00** Głos serca **22.45** Muzyczne chwile **23.00** Telewizyjny Uniwersytet Biblijny

TTV

5.25 Dobra robota **6.15** Express **6.35** Diabelnie boskie - serial **7.00** Życie na kredycie **8.00** Damy i wieśniaczki. PL **8.55** Gogglebox. Przed telewizorem **9.50** Zakup w ciemno **10.50** Zakup w ciemno **11.50** Damy i wieśniaczki. PL **12.45** Back to school. Prawdziwy egzamin **13.45** Gogglebox. Przed telewizorem **15.45** Express **16.05** Zakup w ciemno **17.00** Ciężarówką przez Stany **17.45** Express **18.00** Sport **18.05** Gogglebox. Przed telewizorem **19.05** Dobra robota **19.45** Express **20.05** Zakup w ciemno **21.05** Życie na kredycie **21.45** Express **22.00** Życie na kredycie **22.30** Życie na kredycie **23.05** Kanapowcy

TV6

9.40 Czasy ostateczne: Pozostawieni - film sensacyjny **11.55** Dwóch gniewnych ludzi - komediodramat **14.00** Policjantki i Policjanci **15.00** Kobra - oddział specjalny **17.05** Magnum: Detektyw z Hawajów **18.05** Strażnik Teksasu **20.05** Agenci NCIS: Los Angeles **23.00** Dzień Bastylii - dramat sensacyjny

eprasa.pl 32728d684b

TVP 1

7.00 Transmisja Mszy Świętej
7.30 Agape Blisko Ciebie
8.00 Komediantka (2) - serial
9.00 Ranczo s.VIII (101) - serial
9.55 Komisarz Alex (44) - serial
10.50 Ojciec Mateusz (254) - serial
11.35 Okrasa łamie przepisy - Wiosenne sałatki z grilla
12.10 Agrobiznes
12.35 Magazyn Rolniczy
12.55 Ukryte cuda europejskiej przyrody - Grecja
14.00 Wichrowe wzgórze (163) - serial
14.55 Jaka to melodia?
15.55 Piłka nożna - Puchar Polski - Finał. - Pogoń Szczecin - Legia Warszawa
18.45 Akacjowa 38 (611) - serial
19.30 Program informacyjny 19.30
19.55 Pytanie dnia
20.10 Sport
20.15 Pogoda
20.30 Królowie (67) - serial
21.05 Komisarz Alex (287) - Spotkanie - serial
22.05 Quantum of Solace - film
HIT sensacyjny, USA, reż. Marc Forster, wyk. Daniel Craig, Olga Kurylenko, Judi Dench, Mathieu Amalric, Giancarlo Giannini
0.00 Krew z krwi (8) - serial
1.00 Niewierny - film fabularny, USA, reż. Cyrus Nowrasteh, wyk. Jim Caviezel, Claudia Karvan, Hal Ozsan, Stelio Savante
2.55 Sprawa dla reportera
3.50 Zakończenie dnia

POLSAT

6.00 Nowy dzień z Polsat News
8.00 halo tu polsat
11.25 Gliniarze
14.35 Dlaczego ja?
15.50 Wydarzenia
16.15 Pogoda
16.20 Interwencja
16.30 Na ratunek 112
17.00 Gliniarze
18.00 Pierwsza miłość
18.50 Wydarzenia, Sport, Pogoda
19.15 Lepsza Polska
19.55 Must Be The Music

22.05 Pacific Rim: Rebelia - film
HIT sci - fi, USA, Chiny, Japonia, 2018, reż. Steven S. DeKnight, wyk. John Boyega, Scott Eastwood, Rinko Kikuchi, Cailee Spaeny, Burn Gorman, Charlie Day, Tian Jing, Jin Zhang, Adria Arjona - Globalny konflikt między pozaziemskimi potworami masowej zagłady a sterowanymi przez człowieka supermaszynami zbudowanymi, by je unicestwić, nadciąga i zagraża cywilizacji ludzi.
0.40 Superfly - thriller, USA, 2018, reż. Director X, wyk. Trevor Jackson, Jason Mitchell, Lex Scott Davis, Michael Kenneth Williams, Jennifer Morrison,
3.05 Nasz nowy dom

SUPER POLSAT

6.45 SuperLudzie Extra **7.00** Na ratunek 112 **7.30** Na ratunek 112 **8.00** 48H. Zaginieni **9.00** 48H. Zaginieni **10.00** Wydarzenia 24 **10.30** Bitwa o palety **11.30** Świat według Kiepskich **14.05** Twoja Twarz Brzmi Znajomo **16.00** TOP CHEF **17.30** Świat według Kiepskich **20.05** Rycerze z Szanghaju - komedia przygodowa, USA, 2003, reż. David Dobkin, wyk. Jackie Chan, Owen Wilson, Fann Wong, Aaron Taylor - Johnson, Aidan Gillen **22.30** Bloodshot - film sci - fi **0.45** Linia życia - horror sci - fi, USA, Kanada **3.05** Backdoor - wyjście awaryjne **3.30** Świat według Kiepskich **4.00** Nasz nowy dom

STOPKLATKA

9.05 Dary anioła: miasto kości, USA **11.50** Szkoła stewardess, USA **13.45** Ulubieńcy Ameryki, USA **16.00** Mistrz kierownicy ucieka, USA **17.50** Ucieczka z Pretorii, Niemcy, Australia, RPA, USA, Wlk. Brytania **20.00** Jak ugryźć 10 milionów - komedia, USA **22.05** Mgła - horror sci - fi, USA **0.45** Zbaw nas ode złego - horror, USA

TVP 2

4.20 Na dobre i na złe (844) - serial
5.15 M jak miłość (1813) - serial
6.05 Wstęp Wolny
6.20 Anna Dymna - spotkajmy się
6.55 Barwy szczęścia (3181) - serial
7.30 Pytanie na śniadanie
11.15 Operacja Zdrowie
11.50 Tańcząca ze światem - Maroko
12.30 Koło fortuny - teleturniej
13.15 Miłość i nadzieja (183) - serial
14.05 Va Banque (908) - teleturniej
14.35 Na sygnale (715) - serial
15.05 La Promesa - pałac tajemnic (134) - serial
16.00 Koło fortuny - teleturniej
16.35 Familiada - teleturniej
17.20 Miłość i nadzieja (184) - serial
18.15 Va Banque (909) - teleturniej
18.50 Jeden z dziesięciu - teleturniej
19.25 Barwy szczęścia (3181) - serial
20.05 Barwy szczęścia (3182) - serial
20.45 Postaw na milion - teleturniej
21.45 Cudowne lata
22.45 To jest grane
23.25 Szpieg, który mnie rzucił
HIT - komedia, USA, reż. Susanna Fogel, wyk. Kate Mckinnon, Sam Heughan, Mila Kunis, Gillian Anderson, Justin Theroux
1.30 Przepis na miłość - komedia, Belgia, Francja, reż. Jean - Pierre Ameris, wyk. Isabelle Carre, Benoit Poelvoorde, Lorella Cravotta, Swann Arlaud, Pierre Niney
3.00 Tylko ty - komedia, USA, reż. Norman Jewison, wyk. Marisa Tomei, Robert Downey Junior, Billy Zane
4.50 Zakończenie dnia

TVN

5.35 Uwaga!
5.50 Ukryta prawda
6.50 Kuchenne rewolucje - program kulinarno - rozrywkowy
7.45 Dzień Dobry TVN
11.30 Kuchenne rewolucje - program kulinarno - rozrywkowy
12.35 Ukryta prawda
15.45 Kuchenne rewolucje - program kulinarno - rozrywkowy
16.55 Detektywi
19.00 Fakty, Sport , Pogoda
19.50 Uwaga!

20.00 Harry Potter i więzień Azkabanu - film przygodowy,
HIT USA, Wielka Brytania 2004, reż. Alfonso Cuarón, wyk. Daniel Radcliffe, Rupert Grint, Emma Watson, David Thewlis, Michael Gambon
23.00 Dom w głębi lasu - horror, USA, Kanada 2011, reż. Drew Goddard, wyk. Kristen Connoly, Chris Hemsworth, Anna Hutchison, Fran Kranz
1.05 Kuba Wojewódzki
2.10 CSI: Kryminalne zagadki Las Vegas - serial
3.00 Szpital - program obyczajowy
3.50 Uwaga!
4.05 Kto was tak urządził
4.30 Nauka jazdy

TVP SPORT

6.20 Strongman - Liga Mistrzów 2024 **7.25** Pływanie - Mistrzostwa Polski, basen 50 m, Lublin **8.35** Niezwykłe historie. Halina Konopacka **9.05** Piłka nożna - Puchar Polski - 1/4F **12.55** Piłka nożna - Beach Soccer - MŚ: Włochy - Oman **14.25** Piłka nożna - Puchar Polski - Finał: Pogoń Szczecin - Legia Warszawa **19.30** Niezwykłe historie. Kazimierz Górski **20.00** Piłka nożna: Wisła Kraków - Wisła Płock **23.00** Sportowy Wieczór **23.30** Piłka nożna - Puchar Polski - Warszawa, Stadion Narodowy - Finał: Pogoń Szczecin - Legia Warszawa **1.50** Boks - Gala w Dublinie - podsumowanie **3.55** Boks - Gala w Norfolk

TV 4

7.55 Bogaty Dom - Biedny Dom **8.55** Dlaczego ja? **10.55** Na ratunek 112 **11.55** Trudne sprawy **14.55** Policjantki i Policjanci **16.55** Trudne sprawy **18.00** Łowcy Skarbów **19.00** Policjantki i Policjanci **20.00** Gwiazdy Kabaretu **21.00** Gwiazdy Kabaretu **22.00** Terminator: Ocalenie - thriller sci - fi

Piątek, 2.05

TVN 7

5.05 Ten moment
5.30 Szkoła - program obyczajowy
7.15 Szpital - program obyczajowy
8.15 Ukryta prawda
11.25 W - 11 Wydział Śledczy - program kryminalny
12.55 Detektywi
13.55 Szkoła - program obyczajowy
14.55 Sędzia Anna Maria Wesołowska
16.55 Szpital - program obyczajowy
17.55 Zagadki losu
19.00 Ukryta prawda
20.00 Noce w Rodanthe - melodramat, USA, Australia 2008, reż.
HIT George C. Wolfe, wyk. Richard Gere, Diane Lane, Christopher Meloni, Viola Davis
22.05 Każdy twój oddech - film sensacyjny, USA 2021, reż. Vaughn Stein, wyk. Casey Affleck, Michelle Monaghan, Sam Claflin, Veronica Ferres
0.20 Ponad horyzont - film przygodowy, USA 2021
2.05 Murder Comes to Town
2.55 Fachowcy
3.35 Usterka
4.05 Druga strona medalu

TV PULS

5.45 Nash Bridges - serial
7.25 Kobra - oddział specjalny - serial
9.25 Rekrut - serial
10.20 Kotka - serial
12.30 Latynoski ogier - komedia
14.45 Na pewno, być może - komediodramat, USA 2008
17.00 Złap mnie, jeśli potrafisz - komedia kryminalna, USA
20.00 Eskorta - film sensacyjny, USA
HIT 2018, reż. Peter Berg, wyk. Iko Uwais, John Malkovich, Lauren Cohan, Mark Wahlberg
22.00 Non stop - thriller, USA, Francja 2014, reż. Jaume Collet - Serra, wyk. Corey Stoll, Julianne Moore, Liam Neeson, Michelle Dockery
0.05 Pomścić córkę - film sensacyjny, USA 2022, reż. Jared Cohn, wyk. Bruce Willis, Clive Standen, Mike Tyson, Theo Rossi, Thomas Jane
2.10 Menu na miarę
3.00 Lombard: Życie pod zastaw
4.00 Menu na miarę
4.35 Menu na miarę
5.00 Dyżur

TRWAM

15.50 Ma się rozumieć **16.00** Informacje dnia **16.10** Natura Obiektywnie **16.30** Mateczniki Polskości **16.40** Prosto o gospodarce **17.00** Ojcostwo polecam **17.30** Geopolityka **17.55** Poczet Wielkich Polaków **18.00** Regina Coeli **18.05** Informacje dnia **18.15** Westerplatte Młodych **19.00** Warto zauważyć... **19.30** Brat Franciszek **20.00** Informacje dnia **20.20** Różaniec **20.50** Myśląc Ojczyzna **21.00** Apel Jasnogórski **21.20** Informacje dnia **21.40** Polski Punkt Widzenia **22.00** Fatima. Ostatnia tajemnica **23.20** Przegląd Katolickiego Tygodnika "Niedziela" **23.25** Święty na każdy dzień **23.30** Regał

TTV

5.25 Dobra robota **6.15** Express **6.35** Diabelnie boskie - serial **7.00** Życie na kredycie **8.00** Damy i wieśniaczki. PL **8.55** Gogglebox. Przed telewizorem **9.50** Zakup w ciemno **10.50** Zakup w ciemno **11.50** Damy i wieśniaczki. PL **12.45** Kanapowcy **13.45** Gogglebox. Przed telewizorem **15.45** Express **16.05** Zakup w ciemno **17.00** Ciężarówką przez Stany **17.45** Express **18.00** Sport **18.05** Gogglebox. Przed telewizorem **19.05** Życie na kredycie **19.45** Express **20.05** Życie na kredycie **20.40** Gogglebox. Przed telewizorem **21.45** Express **22.00** Damy i wieśniaczki. PL **23.00** Gogglebox. Przed telewizorem

TVP 1

7.00 Transmisja Mszy Świętej
8.00 Rok w ogrodzie
8.40 Pełnosprawni - magazyn
9.10 Pan Tadeusz - dramat historyczny, Polska, Francja
11.45 Święto Konstytucji 3 Maja
13.25 Ukryte cuda europejskiej przyrody - Polska
14.25 Okrasa łamie przepisy
14.55 Sanatorium miłości (9) - reality show
15.55 Dziedzictwo (559) - serial
16.45 Audycje Komitetów Wyborczych
17.00 Teleexpress, Pogoda
17.35 Pan Mama (19 - 20) - serial
18.40 Jaka to melodia?
19.30 Program informacyjny 19.30
20.05 Sport, Pogoda
20.20 Krew z krwi (9) - serial
21.20 Hit na sobotę - Skyfall - film
HIT sensacyjny, Wielka Brytania, USA, reż. Sam Mendes, wyk. Daniel Craig, Judi Dench, Javier Bardem, Ralph Fiennes
23.55 Zatoka szpiegów (18) - serial
0.50 Zabić, jak to łatwo powiedzieć - film akcji, USA, reż. Andrew Dominik, wyk. Brad Pitt, Scoot McNairy, Ben Mendelsohn, James Gandolfini
2.40 E = MC2 - komedia, reż. Olaf Lubaszenko, wyk. Agnieszka Włodarczyk, Olaf Lubaszenko, Cezary Pazura, Renata Dancewicz, Edward Linde, Jan Nowicki
4.25 Jaka to melodia?
5.15 Zakończenie dnia

POLSAT

6.05 Nowy dzień z Polsat News
8.00 halo tu polsat
10.55 Ewa gotuje
11.35 Karate Kid - film familijny, USA, Chiny, 2010, reż. Harald Zwart, wyk. Jaden Smith, Jackie Chan, Taraji P. Henson, Wenwen Han, Rongguang Yu
16.30 Nasz nowy dom
17.30 Awantura o kasę
18.50 Wydarzenia, Sport, Pogoda
19.15 Prezydenci i Premierzy
19.55 Kabaret na żywo. Chyba Czesuaf

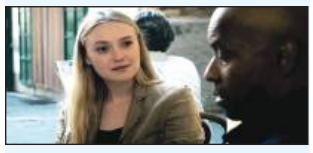

22.00 Bez litości 3. Ostatni rozdział
HIT - thriller, USA, Włochy, 2023, reż. Antoine Fuqua, wyk. Denzel Washington, Dakota Fanning, Eugenio Mastrandrea, David Denman, Gaia Scodellaro, Remo Girone, Andrea Scarduzio, Daniele Perrone - Denzel Washington jako Robert McCall znajduje dom w południowych Włoszech i staje w obronie swoich nowych przyjaciół, walcząc z mafią.
0.20 Bad Boys - film sensacyjny, USA, 1995, reż. Michael Bay, wyk. Martin Lawrence, Will Smith, Tea Leoni, Tchéky Karyo, Joe Pantoliano
3.05 Świat według Kiepskich

SUPER POLSAT

6.45 SuperLudzie Extra **7.05** Był sobie człowiek **7.40** Był sobie człowiek **8.15** Był sobie człowiek **8.50** Był sobie człowiek **9.25** Był sobie człowiek **10.00** Czarownica - komedia romantyczna **12.10** Świat według Kiepskich **15.00** Złomiarze **17.00** Bitwa o palety **19.00** Świat według Kiepskich **20.00** Sprawiedliwość ulicy - film sensacyjny, USA, 2007, reż. Don E. FauntLeRoy, wyk. Steven Seagal, Eddie Griffin, Carmen Serano **22.05** Linia życia - horror sci - fi **0.25** W stronę słońca - thriller **2.30** Backdoor - wyjście awaryjne **3.00** Świat według Kiepskich **4.00** Nasz nowy dom **5.00** Nasz nowy dom

STOPKLATKA

7.00 Komisarz Rex - serial **9.00** Komisarz Rex - serial **10.00** Hudson i Rex - serial **11.55** Doc - w twoich rękach - serial **14.15** C.K. Dezerterzy - komedia wojenna **17.30** Gotuj z Sową **17.40** Twister - film akcji **20.00** Patriota - thriller **21.50** To ja, złodziej - film sensacyjny **23.55** Bałkańska vendetta - film kryminalny

TVP 2

6.35 M jak miłość (1868) - serial
7.30 Pytanie na śniadanie
10.45 Górna półka smaku
11.20 The Voice Kids s. VIII - Bitwa
12.45 The Voice Kids s. VIII - Bitwa Sing Off
13.25 Rosół polski
14.00 Familiada - teleturniej
14.35 Koło fortuny - teleturniej
15.15 Szansa na sukces. Opole 2025 - Finał
17.10 Przepis dnia
17.15 Audycje Komitetów Wyborczych
17.40 Na sygnale (716) - Gdzie dwóch się bije - serial
18.05 Słowo na niedzielę - Trudne pytania o świcie
18.15 Nie ma mocnych - komedia, reż. Sylwester Chęciński, wyk. Wacław Kowalski, Władysław Hańcza, Anna Dymna, Andrzej Wasilewski, Maria Zbyszewska
20.00 The Voice Kids s. VIII - Finał
22.10 The Voice Kids s. VIII - Finał Wyniki
23.15 Porady na zdrady - komedia,
HIT reż. Ryszard Zatorski, wyk. Anna Dereszowska, Mikołaj Roznerski, Magdalena Lamparska Weronika Rosati, Tomasz Karolak
1.05 Ślady zbrodni - thriller, USA, reż. Renny Harlin, wyk. Samuel L. Jackson, Ed Harris, Eva Mendes, Luis Guzman
2.45 Szpieg, który mnie rzucił - komedia, USA, reż. Susanna Fogel, wyk. Kate Mckinnon, Sam Heughan, Mila Kunis

TVN

5.30 Uwaga!
5.45 Ukryta prawda
6.45 Kuchenne rewolucje - program kulinarno - rozrywkowy
7.45 Dzień Dobry TVN
11.35 Na Wspólnej Omnibus - serial
13.30 Zróbmy sobie dom
14.35 Wyobraź sobie - komedia, USA, Niemcy 2009
16.50 Nigdy w życiu! - komedia romantyczna, Polska 2004
19.00 Fakty, Sport, Pogoda
19.35 Raport Speedway Grand Prix
19.45 Mam talent

21.55 Witamy na Hawajach
HIT - komedia, USA 2015, reż. Cameron Crowe, wyk. Bradley Cooper, Emma Stone, Rachel McAdams, Bill Murray, John Krasinski, Alec Baldwin
0.10 Podwójne ryzyko - film sensacyjny, USA, Niemcy, Kanada 1999, reż. Bruce Beresford, wyk. Tommy Lee Jones, Ashley Judd, Bruce Greenwood, Annabeth Gish, Roma Maffia
2.15 CSI: Kryminalne zagadki Las Vegas - serial
3.05 Szpital - program obyczajowy
3.55 Uwaga!
4.15 Jak to jest zrobione - serial
4.40 Nauka jazdy

TVP SPORT

6.25 Piłka nożna: Wisła Kraków - Wisła Płock **8.25** Piłka nożna - Puchar Polski Finał: Pogoń Szczecin - Legia Warszawa **10.40** Piłka nożna kobiet: GKS Katowice - Pogoń Tczew **12.55** Beach Soccer - MŚ: Japonia - Białoruś **14.25** Reportaż **15.10** Piłka nożna: Warta Poznań - Ruch Chorzów **17.25** Piłka nożna: KKS 1925 Kalisz - Polonia Bytom **19.35** Piłka nożna. Liga Mistrzów - skróty meczów 1/2 finału **20.55** Piłka nożna **23.00** Sportowy Wieczór **23.30** Beach Soccer - MŚ: Japonia - Białoruś **0.50** Boks - Gala w Newark, walka wieczoru: S. Stevenson - A. Harutyunyan

TV 4

6.00 Łowcy Skarbów **7.00** Galileo **11.05** JesteśmyDlaDzieci **11.25** Miodowe lata **13.00** Ace Ventura Junior - film przygodowy **15.00** Policjantki i Policjanci **20.00** Sprawiedliwi - Wydział Kryminalny **0.00** Nagła śmierć - thriller **2.25** STOP Drogówka **3.25** LUBIĘ DISCO! **4.25** Top 10 - Lista Przebojów

Sobota, 3.05

TVN 7

5.10 Szkoła - program obyczajowy
6.05 Wiza na miłość: pierwsze spotkanie
7.05 New Looney Tunes III - anim.
7.50 Scooby - Doo - film przygodowy, USA, Australia 2002
9.35 Ukryta prawda
13.35 Detektywi
15.35 The Traitors. Zdrajcy
17.15 Player One - film przygodowy, USA, Indie 2018
20.00 Wyścig o złoto - film
HIT wojenny, Norwegia 2022, reż. Hallvard Braein, wyk. Jon Oigarden, Ida Elise Broch, Sven Nordin, Eivind Sander
22.35 Kod Merkury - film sensacyjny, USA 1998, reż. Harold Becker, wyk. Bruce Willis, Alec Baldwin, Miko Hughes, Chi McBride, Kim Dickens
0.50 Piekielna zemsta - film sensacyjny, USA 2011, reż. Patrick Lussier, wyk. Nicolas Cage, Amber Heard, William Fichtner, Billy Burke, David Morse
2.45 Murder Comes to Town
3.35 Fachowcy
4.10 Druga strona medalu

TV PULS

6.00 Kobra - oddział specjalny - serial
8.00 Wojciech Cejrowski. Boso
9.00 Taki jest świat
9.50 Lombard: Życie pod zastaw
11.50 Lombard: Życie pod zastaw
13.50 Lombard: Życie pod zastaw
15.50 Goście, goście 3: Rewolucja - komedia fantasy, Francja
18.00 Bracia przyrodni - komedia
20.00 Pasażer - thriller, USA, Wielka
HIT Brytania, Francja, Chiny, Kanada 2018, reż. Jaume Collet - Serra, wyk. Florence Pugh, Jonathan Banks, Liam Neeson, Patrick Wilson, Sam Neill
22.00 Uprowadzona 3 - film sensacyjny, Francja, USA, Hiszpania 2014, reż. Olivier Megaton, wyk. Dougray Scott, Famke Janssen, Forest Whitaker, Liam Neeson, Maggie Grace
0.15 Czarny lotos - film sensacyjny, USA 2023, reż. Todor Chapkanov, wyk. Frank Grillo, Marie Dompnier, Peter Franzen
2.10 Dyżur
3.05 Taki jest świat
4.00 Menu na miarę

TRWAM

15.00 Słudzy Boga i człowieka. Aniołowie **15.30** Wierzę w Boga **16.00** Informacje dnia **16.10** Historia PL **16.30** Z nadmiaru Miłości **17.30** Przełamując bariery **17.55** Poczet Wielkich Polaków **18.00** Regina Coeli **18.05** Informacje dnia **18.15** Rozmowy niedokończone **19.25** Święty na każdy dzień **19.30** Manna z Nieba **19.45** Modlitwa z telefonicznym udziałem dzieci **20.00** Informacje dnia **20.20** Różaniec **20.50** Myśląc Ojczyzna **21.00** Apel Jasnogórski **21.20** Informacje dnia **21.40** Polski Punkt Widzenia **22.00** Warto być ojcem **22.15** Uwięziony Prymas **23.00** Odpowiedzialni za Kościół **23.30** Powołani

TTV

5.20 Zapukaj do moich drzwi - telenowela **6.05** Express **6.25** Diabelnie boskie - serial **6.50** Damy i wieśniaczki. PL **8.45** Gogglebox. Przed telewizorem **9.45** Express **10.05** Gogglebox. Przed telewizorem **11.05** Nic do ukrycia **12.05** Dobra robota **12.45** Zakup w ciemno **14.45** Kanapowcy **15.45** Express **16.05** Gogglebox. Przed telewizorem **17.00** Ciężarówką przez Stany **17.45** Express **18.05** Damy i wieśniaczki. PL **19.00** Dobra robota **19.45** Express **20.00** Zakup w ciemno **21.00** Damy i wieśniaczki. PL **22.00** Boys, boys, boys **23.00** Gogglebox. Przed telewizorem **1.00** Diabelnie boskie - serial **1.25** Diabelnie boskie - serial

TV6

6.00 Benny Hill **7.10** Jeźdźcy smoków: Załoga ratunkowa **9.15** Emotki. Film - film anim. **10.55** Mission: Impossible 2 - film sensacyjny **13.30** Magnum: Detektyw z Hawajów **16.20** Columbo **20.00** Kryminalne zagadki Miami **22.00** Niewidzialny wróg - thriller **0.05** Lęk wysokości - thriller

eprasa.pl 32728d684b

TVP 1

7.00 Transmisja Mszy Świętej
8.00 Tydzień
8.30 Moje zdrowie - Alkohol
8.45 Zmiennicy (14 - 15) - serial
11.05 Komisarz Alex (287) - serial
11.55 Między ziemią a niebem
12.00 Regina Coeli
12.15 Między ziemią a niebem
12.45 Pielgrzymi Nadziei
13.05 Co mi zrobisz jak mnie złapiesz - komedia, reż. Stanisław Bareja, wyk. Krzysztof Kowalewski, Bronisław Pawlik, Stanisław Tym, Ewa Wiśniewska, Ewa Ziętek
14.55 Rolnik szuka żony - /0/ - reality show
15.55 Dziedzictwo (560) - serial
16.45 Audycje Komitetów Wyborczych
17.00 Teleexpress, Pogoda
17.35 Daję słowo - Maciej Orłoś - Anna Seniuk - talk - show
18.40 Jaka to melodia?
19.30 Program informacyjny 19.30
20.05 Sport, Pogoda
20.20 Zatoka szpiegów (19) - serial
21.20 Sanatorium miłości (10) - reality show
22.25 Między oczy - film fabularny, reż. Piotr Wereśniak, wyk. Dominika Kluźniak, Bartosz Opania, Tamara Arciuch
0.15 Quantum of Solace - film sensacyjny, USA, reż. Marc Forster, wyk. Daniel Craig, Olga Kurylenko, Judi Dench
2.10 Zabić, jak to łatwo powiedzieć - film akcji, USA, reż. Andrew Dominik
4.00 Jaka to melodia?

TVP 2

4.55 Barwy szczęścia (3181 - 3182) - serial
6.00 Audycje Komitetów Wyborczych
6.35 M jak miłość (1869) - serial
7.30 Pytanie na śniadanie
10.30 Jak to się mówi, czyli Kasia u Bralczyka - magazyn
11.00 The Voice Kids s. VIII - Finał
13.05 The Voice Kids s. VIII - Finał Wyniki
14.00 Familiada - teleturniej
14.35 Koło fortuny - teleturniej
15.10 Szansa na sukces. Opole 2025 - Kayah
16.10 Cudowne lata
17.05 Przepis dnia
17.15 Audycje Komitetów Wyborczych
17.35 Niepewne sytuacje (5)
17.50 Kochaj albo rzuć - komedia, reż. Sylwester Chęciński
20.05 Gorący pościg - komedia, USA, reż. Anne Fletscher, wyk. Reese Witherspoon, Sofia Vergara, Matthew Del Negro
21.45 Kwiatki polskie w niedzielę
23.00 Tylko dla odważnych - film akcji, USA, reż. Joseph Kosinski, wyk. Josh Brolin, Miles Teller, Jeff Bridges
1.20 Wojenne dziewczyny (57) - serial
2.20 Porady na zdrady - komedia, reż. Ryszard Zatorski, wyk. Anna Dereszowska, Mikołaj Roznerski, Magdalena Lamparska, Krzysztof Czeczot, Weronika Rosati, Tomasz Karolak

POLSAT

6.00 Nowy dzień z Polsat News
8.00 halo tu polsat
11.05 Jak wytresować smoka 3 - film anim.
13.15 Must Be The Music
15.30 Mastercard Off Camera 2025 - Gala Wręczenia Nagród
16.00 Mastercard Off Camera 2025 - Gala Wręczenia Nagród
16.30 Nasz nowy dom
17.30 Awantura o kasę
18.50 Wydarzenia, Sport, Pogoda
19.30 Państwo w Państwie
19.55 Dancing with the Stars. Taniec z Gwiazdami
22.25 Teściowie

22.55 Książę w Nowym Jorku 2 - komedia, USA, 2021, reż. Craig Brewer, wyk. Eddie Murphy, Arsenio Hall, Bella Murphy, Wesley Snipes, James Earl Jones, Jermaine Fowler - W królestwie Zamunda rozpoczęło się wielkie świętowanie, bo trzy dekady minęły od ślubu księcia Akeema i Lisy McDowell...
1.15 Szefowa - komedia, USA, 2016, reż. Ben Falcone, wyk. Melissa McCarthy, Kristen Bell, Peter Dinklage, Ella Anderson, Tyler Labine, Kathy Bates
3.30 Świat według Kiepskich

TVN

5.20 Uwaga!
5.35 Batwheels - animacja
5.50 Bitwa o gości
6.45 Kuchenne rewolucje - program kulinarno - rozrywkowy
7.45 Dzień Dobry TVN
11.30 Co za tydzień
12.00 Autentyczni
12.45 Kuchenne rewolucje - program kulinarno - rozrywkowy
13.50 Mam talent
16.00 Harry Potter i więzień Azkabanu - film przygodowy
19.00 Fakty, Sport, Pogoda
19.35 Kronika Speedway Grand Prix
19.45 The Traitors. Zdrajcy
21.20 The Traitors. Arena

21.50 Vinci - komedia kryminalna, Polska 2004, reż. Juliusz Machulski, wyk. Robert Więckiewicz, Borys Szyc, Jan Machulski, Kamilla Baar
0.10 Ścigane - film sensacyjny, Wielka Brytania, USA 2019, reż. Vicky Jewson, wyk. Noomi Rapace, Eoin Macken, Indira Varma, Sophie Nélisse
2.00 Superwizjer
2.30 Największe polskie katastrofy - program dok.
3.20 Uwaga!
3.40 Szpital - program obyczajowy
4.30 Jak to jest zrobione - serial

SUPER POLSAT

6.45 SuperLudzie Extra **7.05** Był sobie człowiek **10.05** JesteśmyDlaDzieci **10.35** Ania z Zielonego Wzgórza - nowy początek, cz. 1 - film obyczajowy **12.05** Spider - Man Uniwersum - film anim. **14.35** Rycerze z Szanghaju - komedia przygodowa **17.00** Bitwa o palety **18.00** Bitwa o palety **19.00** Świat według Kiepskich **20.00** Dzień kobiet - dramat obyczajowy **22.05** Geneza planety małp - film sci - fi, USA **0.20** Szkoła uwodzenia 2 - komediodramat, USA, 2000, reż. Roger Kumble **2.10** Backdoor - wyjście awaryjne **2.35** Świat według Kiepskich **4.00** Nasz nowy dom **5.00** Nasz nowy dom

TVP SPORT

6.45 Piłka nożna: Znicz Pruszków - GKS Tychy **8.55** Lekkoatletyka - Maraton Praga **11.30** Niezwykłe historie Biało - Czerwonych - Adam Królikiewicz - reportaż **11.55** Piłka nożna **14.00** Piłka nożna: Arka Gdynia - Bruk - Bet Termalica **17.00** Piłka nożna: Jagiellonia Białystok - Górnik Zabrze **17.25** Piłka nożna: Jagiellonia Białystok - Górnik Zabrze **20.15** Beach Soccer - MŚ: Brazylia - Włochy **21.35** Magazyn 2. ligi piłkarskiej (27) **22.15** Sportowy Wieczór **22.55** Piłka nożna - Liga hiszpańska kobiet: FC Barcelona - Deportivo Abanca, Hiszpania **1.00** Piłka nożna: Jagiellonia Białystok - Górnik Zabrze

STOPKLATKA

6.00 Miasta rytm - serial **7.00** Komisarz Rex - serial **10.00** Hudson i Rex - serial **13.00** Beethoven 2 - komedia familijna **14.50** 1920 Bitwa Warszawska - dramat historyczny **17.15** Gotuj z Sową **17.30** Mumia - film fantasy **20.00** Rebeliant - dramat biograficzny **22.45** Ognisty podmuch - film akcji

TV 4

6.00 Łowcy Skarbów **7.00** Wielkie tajemnice historii **8.55** Galileo **10.55** Ewa gotuje **11.25** Malanowski. Nowe rozdanie **13.35** Dick i Jane: Niezły ubaw - komedia **15.30** Mission: Impossible 2 - film sensacyjny **18.00** Mroczna wieża - film fantasy **20.00** Sprawiedliwi. Trójmiasto **0.00** STOP Drogówk

Niedziela, 4.05

TVN 7

5.20 Szkoła - program obyczajowy
6.20 Wiza na miłość: pierwsze spotkanie
7.20 New Looney Tunes III - anim.
8.05 Atramentowe serce - film przygodowy, USA, W. Brytania
10.15 Ukryta prawda
13.20 Detektywi
15.25 Pieniądze to nie wszystko - komedia, Polska 2001
17.40 Kong: Wyspa czaszki - film przygodowy, USA, Chiny 2017
20.00 Godzilla kontra Kong - film przygodowy, USA 2021, reż. Adam Wingard, wyk. Alexander Skarsgard, Millie Bobby Brown, Rebecca Hall, Brian Tyree Henry, Kyle Chandler
22.20 Dziewiąty legion - film przygodowy, USA, Wielka Brytania 2011, reż. Kevin Macdonald, wyk. Channing Tatum, Jamie Bell, Donald Sutherland, Mark Strong, Tahar Rahim
0.40 Cry Macho - dramat, USA 2021, reż. Clint Eastwood
2.35 Murder Comes to Town
3.25 Fachowcy
4.00 Druga strona medalu

TV PULS

5.45 Kobra - oddział specjalny - serial
6.45 Wojciech Cejrowski. Boso
8.00 Taki jest świat
8.50 Ranczo - serial
13.25 Zakonnica w przebraniu 2 - komedia, USA 1993
15.35 Asterix na olimpiadzie - komedia, Francja, Niemcy
18.00 Za jakie grzechy, dobry Boże? - komedia, Francja
20.00 Wybuchowa para - komedia sensacyjna, USA 2010, reż. James Mangold, wyk. Cameron Diaz, Celia Weston, Paul Dano, Peter Sarsgaard, Tom Cruise
22.10 Łowcy burz - film katastroficzny, USA 2023, reż. Herbert James Winterstern, wyk. Alec Baldwin, Anne Heche, Daniel Diemer, Skeet Ulrich
0.35 Książę - thriller, USA, Wielka Brytania 2014, wyk. Bruce Willis, Gia Mantegna, Jason Patric
2.15 Dyżur
3.00 Taki jest świat
4.00 Dyżur
5.00 Dzielnica strachu - serial

TRWAM

16.10 Koncert życzeń **16.50** Credo. Wiara Kościoła **17.00** Natura et Homo **17.30** Sól ziemi **17.55** Poczet Wielkich Polaków **18.00** Regina Coeli **18.05** Informacje dnia **18.15** Rozmowy niedokończone **19.25** Święty na każdy dzień **19.30** Moja katolicka rodzina **20.00** Informacje dnia **20.20** Różaniec **20.50** Myśląc Ojczyzna **21.00** Apel Jasnogórski **21.20** Informacje dnia **21.40** Retrospekcja **21.45** Stan Bezpieczeństwa Państwa **21.55** Święty na każdy dzień **22.00** Mocni Jego mocą **22.20** Puszcza Białowieska - leśny cmentarz **22.45** Jak wygrać małżeństwo? **23.00** Jak my to widzimy **23.30** Tam, gdzie Bóg płacze

TTV

5.10 Ciężarówką przez Stany **5.45** Usterka **6.20** Express **6.40** DeFacto **7.35** Życie na kredycie **8.40** Lotnisko **9.45** Express **10.05** Ciężarówką przez Stany **10.45** Gogglebox. Przed telewizorem **11.45** Kanapowcy **12.45** Zakup w ciemno **13.45** Gogglebox. Przed telewizorem **14.45** Boys, boys, boys **15.45** Express **16.05** Back to school. Prawdziwy egzamin **17.05** Życie na kredycie **17.45** Express **18.05** Życie na kredycie **18.40** Damy i wieśniaczki. PL **19.45** Express **20.00** Zakup w ciemno **21.00** Gogglebox. Przed telewizorem **22.00** Witaj w klubie **22.30** Żony Podlasia **23.30** Back to school. Prawdziwy egzamin

TV6

6.00 Benny Hill **7.10** Miodowe Lata **8.00** Columbo **11.45** Czasy ostateczne: Pozostawieni - film sensacyjny **14.00** Policjantki i Policjanci **20.00** Kryminalne zagadki Miami **22.00** Kości **23.00** Kości **23.55** Ostatni bastion - film sensacyjny **3.10** Włatcy móch **3.40** Sekrety sąsiadów **4.40** Kochane pieniądze

TVP 1

7.00 Transmisja Mszy Świętej
7.30 Studio Raban - magazyn
8.00 Komediantka (3) - serial
9.00 Ranczo s.VIII (102) - serial
9.55 Komisarz Alex (45) - serial
10.45 Ojciec Mateusz (255) - serial
11.35 Królowie (65) - serial
12.10 Agrobiznes
12.35 Magazyn Rolniczy
12.55 Lodowe królestwo pantery śnieżnej - film dok.
14.00 Wichrowe wzgórze (164) - serial
15.05 Misja. Ratunek. Służby w akcji (4) - serial
15.40 Dziedzictwo (561) - serial
16.35 Audycje Komitetów Wyborczych
17.00 Teleexpress
17.55 Klan (4518) - telenowela
18.25 Reporterzy - magazyn
18.45 Akacjowa 38 (612) - serial
19.30 Program informacyjny 19.30
19.55 Pytanie dnia
20.10 Sport, Pogoda
20.30 Teatr Telewizji - W imię Jakuba S - spetakl
22.25 Świat bez fikcji - Mel Gibson, portret ekscentryka
23.30 Balans bieli - magazyn
0.15 Skyfall - film sensacyjny, Wielka Brytania, USA, reż. Sam Mendes, wyk. Daniel Craig, Judi Dench, Javier Bardem
2.50 Co mi zrobisz jak mnie złapiesz - komedia, reż. Stanisław Bareja
4.40 Notacje - Andrzej Zydorowicz. Nie naśladowałem nikogo - cykl dok.
4.55 Zakończenie dnia

POLSAT

6.00 Nowy dzień z Polsat News
8.30 Malanowski i Partnerzy
9.30 Sekrety rodziny
10.30 Trudne sprawy
11.30 Gliniarze
14.35 Dlaczego ja?
15.50 Wydarzenia, Pogoda
16.20 Interwencja
16.30 Na ratunek 112
17.00 Gliniarze
18.00 Pierwsza miłość
18.50 Wydarzenia, Sport, Pogoda
19.18 Gość Wydarzeń
19.40 Uroczysko

20.10 MEGA HIT - Samarytanin - film sci - fi, USA, 2022, reż. Julius Avery, wyk. Sylvester Stallone, Javon "Wanna" Walton, Pilou Asbaek, Dascha Polanco, Sophia Tatum, Moises Arias, Martin Starr **22.20** Salt - thriller, USA, 2010, reż. Phillip Noyce, wyk. Angelina Jolie, Liev Schreiber, Chiwetel Ejiofor, Daniel Olbrychski
0.45 Ida Red - thriller, USA, 2021, reż. John Swab, wyk. Josh Hartnett, Melissa Leo, Frank Grillo, Sofia Hublitz, William Forsythe, Deborah Ann Woll
3.15 Ewa gotuje
4.40 Disco Gramy

SUPER POLSAT

6.45 SuperLudzie Extra **7.00** Na ratunek 112 **7.30** Na ratunek 112 **8.00** 48H. Zaginieni **9.00** 48H. Zaginieni **10.00** Wydarzenia 24 **10.30** SuperLudzie **11.00** SuperLudzie **11.30** Świat według Kiepskich **14.05** Twoja Twarz Brzmi Znajomo **16.00** TOP CHEF **17.30** Świat według Kiepskich **20.00** Agenci bardzo specjalni - komedia kryminalna, USA, 2004, reż. Keenen Ivory Wayans, wyk. Marlon Wayans, Shawn Wayans, Busy Philipps, Jaime King, Frankie Faison, Crews Terry **22.20** Dzień kobiet - dramat obyczajowy **0.20** Świat według Kiepskich **4.00** Nasz nowy dom **5.00** Nasz nowy dom

STOPKLATKA

6.50 Matki, żony i kochanki - serial **8.30** Polak potrafi **9.25** Celnicy - serial **9.55** Wielkie wynalazki - serial - serial **12.00** Katastrofy w przestworzach **16.00** Kojak - serial **18.05** Komisarz Rex - serial **19.05** Hudson i Rex - serial **20.00** Strzelec wyborowy - dramat kryminalny **22.10** Ucieczka z Pretorii - thriller

TVP 2

4.10 Na dobre i na złe (845) - serial
5.05 M jak miłość (1814) - serial
6.00 Audycje Komitetów Wyborczych
6.25 Dobre historie - Małopolskie Hospicjum dla Dzieci
6.55 Barwy szczęścia (3182) - serial
7.30 Pytanie na śniadanie
11.15 Okrasa łamie przepisy - Wiosenne sałatki z grilla
11.50 Sprawdzamy - magazyn
12.30 Koło fortuny - teleturniej
13.10 Miłość i nadzieja (184) - serial
14.00 Va Banque (909) - teleturniej
14.30 Audycje Komitetów Wyborczych
14.55 La Promesa - pałac tajemnic (135) - serial
16.00 Koło fortuny - teleturniej
16.35 Familiada - teleturniej
17.20 Miłość i nadzieja (185) - serial
18.15 Va Banque (910) - teleturniej
18.50 Jeden z dziesięciu - teleturniej
19.25 Barwy szczęścia (3182) - serial
20.05 Barwy szczęścia (3183) - serial
20.40 Kulisy serialu
20.55 M jak miłość (1870) - serial
21.55 Na sygnale (717) - Serce przyjaźni - serial
22.30 Glina (21) - serial
23.20 Wojna o prąd - film fabularny, USA, reż. Alfonso Gomez - Rejon, wyk. Benedict Cumberbatch, Michael Shannon
1.20 Stulecie Winnych (3) - serial
2.15 Tylko dla odważnych - film akcji, USA, reż. Joseph Kosinski, wyk. Josh Brolin, Miles Teller, Jeff Bridges
4.20 Zakończenie dnia

TVN

5.40 Uwaga!
5.55 Ukryta prawda
6.50 Kuchenne rewolucje - program kulinarno - rozrywkowy
7.45 Dzień Dobry TVN
11.30 Kuchenne rewolucje - program kulinarno - rozrywkowy
12.35 Ukryta prawda
15.45 Kuchenne rewolucje - program kulinarno - rozrywkowy
16.55 Detektywi
19.00 Fakty, Sport, Pogoda
19.55 Uwaga!
20.10 Doradca smaku
20.15 Na Wspólnej - serial
20.55 Zróbmy sobie dom

22.05 Batman: Początek - film przygodowy, USA 2005, reż. Christopher Nolan, wyk. Michael Caine, Liam Neeson, Katie Holmes, Christian Bale, Gary Oldman, Cillian Murphy, Tom Wilkinson, Morgan Freeman, Ken Watanabe, Rutger Hauer, Linus Roache
0.55 CSI: Kryminalne zagadki Las Vegas - serial
2.00 Co za tydzień
2.35 Szpital - program obyczajowy
3.35 Szpital - program obyczajowy
4.35 Uwaga!
4.55 Jak to jest zrobione - serial

TVP SPORT

6.10 Beach Soccer - MŚ: Brazylia - Włochy **7.30** Piłka nożna: Warta Poznań - Ruch Chorzów **9.35** Piłka nożna: Jagiellonia Białystok - Górnik Zabrze **11.45** Piłka nożna: Resovia - Pogoń Grodzisk Mazowiecki **13.45** Magazyn 2. ligi piłkarskiej **14.25** Beach Soccer - MŚ: Paragwaj - Mauretania **15.50** Lekkoatletyka - Maraton Praga **16.55** Beach Soccer - MŚ: Japonia - Seszele **18.20** Kamerą TVP Sport - Natalia Padilla - Bidas **18.50** Piłka nożna - Mistrzostwa Europy do lat 17 kobiet: Polska - Włochy **21.05** GOL **22.25** Sportowy Wieczór **22.50** Piłka nożna - Liga hiszpańska kobiet: FC Barcelona - Deportivo Abanca

TV 4

11.55 Trudne sprawy **14.55** Policjantki i Policjanci **16.55** Trudne sprawy **18.00** Łowcy Skarbów **19.00** Policjantki i Policjanci **20.00** Malanowski. Nowe rozdanie **20.30** Sprawiedliwi - Wydział Kryminalny **21.30** Sprawiedliwi. Trójmiasto **22.35** Miłość za wszelką cenę **23.40** Sztos 2 - komedia sensacyjna

Poniedziałek, 5.05

TVN 7

4.50 Ten moment
5.25 Szkoła - program obyczajowy
8.15 Ukryta prawda
11.25 W - 11 Wydział Śledczy - program kryminalny
12.55 Detektywi
13.55 Szkoła - program obyczajowy
14.55 Sędzia Anna Maria Wesołowska
16.55 Szpital - program obyczajowy
17.55 Zagadki losu
19.00 Ukryta prawda
20.00 Każdy twój oddech - film sensacyjny, USA 2021, reż. Vaughn Stein, wyk. Casey Affleck, Michelle Monaghan, Sam Claflin, Veronica Ferres
22.20 Judasz i Czarny Mesjasz - dramat biograficzny, USA 2021, reż. Shaka King, wyk. Daniel Kaluuya, LaKeith Stanfield, Jesse Plemons, Dominique Fishback, Martin Sheen
0.55 Pokój - dramat obyczajowy, Irlandia, Kanada, Wielka Brytania, USA 2015, reż. Lenny Abrahamson
3.25 Murder Comes to Town
4.25 Fachowcy

TV PULS

6.00 Nash Bridges - serial
8.00 Kobra - oddział specjalny - serial
10.00 Rekrut - serial
11.00 Kotka - serial
12.55 Rekrut - serial
13.50 Lombard: Życie pod zastaw
16.55 Ranczo - serial
18.00 Lombard: Życie pod zastaw
20.00 Inferno: Piekielna walka - film sensacyjny, USA 1999, reż. John G. Avildsen, wyk. Jean - Claude Van Damme, Pat Morita, Danny Trejo, Larry Drake
22.00 Eskorta - film sensacyjny, USA 2018, reż. Peter Berg, wyk. Iko Uwais, John Malkovich, Lauren Cohan, Mark Wahlberg
0.00 Universal Soldier III. Reaktywacja - film sci - fi, Kanada 2009, reż. John Hyams, wyk. Jean - Claude Van Damme, Dolph Lundgren, Andrei Arlovski, Mike Pyle
2.00 Dzielnica strachu - serial
3.00 Lombard: Życie pod zastaw
4.00 Taki jest świat
5.00 Dzielnica strachu - serial

TRWAM

12.00 Regina Coeli **12.03** Informacje dnia **12.20** Życie lasu. Storczyki **13.00** Dom Paderewskiego w Ojczyźnie **13.30** Msza święta **14.20** Muzyczne chwile **14.30** Republika Pawłowska **15.00** Polskie ślady w Ziemi Świętej **15.50** Ma się rozumieć **16.00** Informacje dnia **16.10** Sanktuaria polskie **16.30** Porady Medyczne Bonifratrów **17.00** Świadkowie **17.30** Spotkanie Rodziny Radia Maryja **20.00** Informacje dnia **20.20** Różaniec **20.50** Myśląc Ojczyzna **21.00** Apel Jasnogórski **21.20** Informacje dnia **21.40** Polski Punkt Widzenia **22.00** Z wędką nad wodę **22.30** Filmowe Życiorysy PL **23.35** Komarowska Wiktoria

TTV

4.55 Dobra robota **5.55** Express **6.15** Diabelnie boskie - serial **6.40** Ukryta prawda **7.35** Szpital - program obyczajowy **9.35** Detektywi **11.35** Zakup w ciemno **12.35** Zakup w ciemno **13.40** Życie na kredycie **14.10** Życie na kredycie **14.45** Damy i wieśniaczki. PL **15.45** Express **16.05** Zakup w ciemno **17.05** Usterka **17.45** Express **18.00** Sport **18.05** Gogglebox. Przed telewizorem **19.05** Dobra robota **19.45** Express **20.05** Zakup w ciemno **21.05** Życie na kredycie **21.45** Express **22.00** Gogglebox. Przed telewizorem **0.00** Boys, boys, boys **1.00** Damy i wieśniaczki. PL **2.00** Sędzia Anna Maria Wesołowska

TV6

8.55 Kobra - oddział specjalny **11.00** 48H. Zaginieni **13.00** Septagon **14.00** Policjantki i Policjanci **15.00** Kobra - oddział specjalny **17.05** Magnum: Detektyw z Hawajów **18.00** Strażnik Teksasu **20.00** CSI: Kryminalne zagadki Nowego Jorku **22.55** Tajemnicze zaginięcia kobiet **23.55** Rasa - horror, USA

eprasa.pl 32728d684b

Rowerem na litanię

TARNAWATKA

Plan na maj jest taki: w każdą środę miesiąca o ustalonej godzinie kto może i chce, wsiada na rower i rusza na rajd. Jego trasa będzie wiodła urokliwymi drogami gminy Tarnawatka. Po drodze będzie jeden przystanek na modlitwę. Przy wybranej kapliczce uczestnicy rajdu zaśpiewają Litanię Loretańską. Ksiądz Witold Bednarz zaprasza całe rodziny.

Ubiegłoroczny rajd organizowany przez ks. Witolda Bednarza i Parafię w Tarnawatce cieszył się ogromną popularnością wśród młodych ludzi.

Rok temu ksiądz **Witold Bednarz** z parafii pw. Świętych Apostołów Piotra i Pawła w Tarnawatce zorganizował w kwietniu, na otwarcie sezonu turystycznego, rodzinny rajd rowerowy dla mieszkańców Tarnawatki. Frekwencja przerosła jego najśmielsze oczekiwania. Razem z nim na przejażdżkę wybrało się kilkadziesiąt osób.

Ksiądz uczy w szkole w Tarnawatce. Przyznaje, że od tamtej pory co jakiś czas uczniowie na lekcji pytają go, kiedy znowu zorganizuje rajd.

Nic w tym dziwnego, wiadomo przecież, że gdy znajdzie się ktoś charyzmatyczny, to zwykła wyprawa może stać się bardzo ciekawą przygodą. Wikariusz postanowił wyjść naprzeciw oczekiwaniom młodych ludzi, ale też nadać spotkaniom większą wartość.

– W tym roku przychodzę z inną propozycją. Nie rajd, a RoweroweMajowe. Cztery spotkania przy kapliczkach w różnych miejscach naszej parafii. Wspólna jazda, wspólna modlitwa, wspólne jedzenie. Nic wielkiego, a jednak wierzę, że coś bardzo naszego, tarnawackiego – proponuje ksiądz Witold Bednarz.

RoweroweMajowe ma być rajdem połączonym z majówką. Bo przecież maj to miesiąc maryjny, podczas którego w Kościele katolickim odbywają się nabożeństwa ku czci Matki Bożej. Kto nie może być w kościele, modli się sam. Na wsiach codziennie przy przydrożnych kapliczkach spotykają się o ustalonej godzinie osoby, które chcą odmówić Litanię Loretańską wspólnie.

Wikariusz zaprasza dzieci, młodzież i dorosłych, aby wzięli udział w rajdach.

– W każdą środę miesiąca spotykamy się o godz. 17.30 przy kościele i ruszamy w trasę liczącą od 8 do 18 kilometrów. Na trasie znajdują się kapliczki i krzyże. Przy którejś z kapliczek zatrzymamy się, by zaśpiewać maryjną pieśń i odmówić Litanię Loretańską. Potem wracamy do kościoła, by poczęstować się czymś słodkim – przedstawia program wikariusz.

Ostatni rajd zakończy wspólne ognisko.

– Myślę też o zadaniach związanych z majem, żeby te środkowe spotkania miały jakąś kontynuację na tygodniu – zdradza nieco ksiądz Witold.

Jeśli RoweroweMajowe spodoba się mieszkańcom i parafianom, to może ksiądz zorganizuje też RoweroweCzerwcowe.

Można by było wątek pociągnąć. W czerwcu odmawiamy przecież Litanię do Najświętszego Serca Pana Jezusa – dodaje.

Na rajd nie obowiązują żadne formalne zgłoszenia. Dzieci, które mają karty rowerowe, muszą jedynie przynieść zgodę rodziców na udział w rajdzie. A te młodsze bez kart muszą zmobilizować kogoś dorosłego, by się z nimi wybrał. Uczestnicy rajdu powinni zabrać ze sobą kamizelki odblaskowe. Ksiądz mówi, że ma pewien zapas kamizelek podarowanych przez Fundację Parasol Roztocza na nocną Drogę Krzyżową, którą organizował w jeden z piątków Wielkiego Postu. Ale nigdy nie zaszkodzi, jeśli ktoś weźmie własną.

I jeszcze jedno: gdyby ktoś chciał się wybrać na rajd na rolkach, to ksiądz odpowiada, że też jest mile widziany.

wd

RoweroweMajowe będzie rajdem, na trasie którego uczestnicy zatrzymają się na majówkę przy kapliczce.

Niezwykła lekcja historii

GOK w Bełżcu wziął udział w ogólnopolskiej akcji społeczno-edukacyjnej Żonkile.

BEŁŻEC

Gminny Ośrodek Kultury w Bełżcu we współpracy z Muzeum i Miejscem Pamięci w Bełżcu również włączył się w ogólnopolską akcję społeczno-edukacyjną „Żonkile", organizowaną przez Muzeum Historii Żydów Polskich POLIN.

W wydarzeniu, które odbyło się 23 kwietnia, wzięli udział uczniowie klas I-III ze Szkoły Podstawowej im. Ordynacji Zamoyskiej z Sabaudii, Szkoły Podstawowej im. Papieża Jana Pawła II w Bełżcu oraz uczniowie klas VII-VIII ze Szkoły Podstawowej w Obszy, Szkoły Podstawowej im. Marii Curie-Skłodowskiej w Tarnogrodzie i Szkoły Podstawowej im. Papieża Jana Pawła II w Bełżcu.

Młodsze dzieci uczestniczyły w słuchowisku, prezentacjach multimedialnych, warsztatach historycznych i plastycznych. W ramach zajęć każdy zrobił papierowe żonkile – te kwiaty to symbol pamięci o ofiarach i bohaterach powstania.

Dla starszej młodzieży przygotowano wystawę plakatową „Dodajemy odwagi", zawierającą biografie uczestników powstania w getcie warszawskim. Uczniowie obejrzeli prezentację multimedialną na temat wydarzeń z 1943 roku, a następnie wykonali własne plakaty z wizerunkami bohaterów zrywu. Ich historie stały się inspiracją do rozmowy o odwadze – zarówno tej sprzed lat, jak i tej potrzebnej we współczesnym świecie, ukrytej w codziennych gestach ratowania życia, dokumentowania historii i twórczości artystycznej. Takie spotkanie było dla uczestników wyjątkową lekcją historii i życia, którą na pewno na długo zapamiętają.

wd

Dostali dyplomy i wyróżnienia

POW. TOMASZOWSKI

Palmy i pisanki na powiatowy konkurs dzieci i młodzieży zrobili sporo przed świętami. Ich prace oceniła wewnętrzna komisja, która wyłoniła te najlepsze na eliminacje na wyższym szczeblu. W ten sposób z każdej gminy w powiecie tomaszowskim w finale znalazły się same wyjątkowe prace. Jurorzy musieli wybrać te najpiękniejsze z najpiękniejszych. Nagrody laureatom konkursu wręczono w ubiegłym tygodniu.

Laureaci Powiatowego Konkursu „Najpiękniejsze palmy i pisanki wielkanocne".

XXIV Powiatowy Konkurs „Najpiękniejsze palmy i pisanki wielkanocne", organizowany przez Miejską Bibliotekę Publiczną w Tomaszowie Lubelskim, został podsumowany w czwartek 24 kwietnia. W wydarzeniu uczestniczyła m.in. **Renata Miziuk** – zastępca burmistrza Tomaszowa i **Dominika Janicka** – dyrektor Wydziału Oświaty, Kultury i Sportu Starostwa Powiatowego.

Na konkurs powiatowy (po eliminacjach gminnych) wpłynęło 308 prac dzieci i młodzieży. Komisja powołana przez organizatora postanowiła nagrodzić i wyróżnić uczestników w kilku kategoriach wiekowych. Za prace grupowe pierwszym miejscem nagrodzono przedszkolaków z grupy „Skrzaty" w Przedszkolu Samorządowym nr 5 w Tomaszowie Lubelskim.

Najpiękniejsze palmy, które zasługiwały na pierwsze miejsca, zrobili: **Tymoteusz Wójcik** (Przedszkole nr 1 w Tomaszowie Lubelskim), **Michał Gałan** (Szkoła Podstawowa nr 3 w Tomaszowie Lubelskim), **Dawid Mączka** (Szkoła Podstawowa w Jarczowie) oraz **Weronika Pitura** (SP nr 3 w Tomaszowie).

Za stroiki pierwsze miejsca otrzymali: **Alicja Zawadzka** (Zespół Szkolno-Przedszkolny w Tyszowcach), **Marcelina Wawrzusiszyn** (Szkoła Podstawowa nr 2 w Tomaszowie Lubelskim), **Mateusz Pitura** (SP nr 3 w Tomaszowie) oraz **Maciej Wolanin** (Szkoła Podstawowa w Bełżcu).

W kategorii pisanki najwyżej ocenieni zostali: **Berenika Kogut** (Przedszkole Samorządowe nr 2 w Tomaszowie Lubelskim) oraz **Rita Cienkusz** (Szkoła Podstawowa w Tarnawatce).

W każdej kategorii przyznano również drugie i trzecie miejsca oraz wyróżnienia. Pełną listę laureatów publikujemy na naszej stronie internetowej www.kronikatygodnia.pl.

Nagrody zostały ufundowane przez Starostwo Powiatowe, Urząd Miasta oraz Miejską Bibliotekę Publiczną w Tomaszowie Lubelskim.

wd

eprasa.pl 32728d684b

Skromny za życia, wrażliwy na krzywdę najbiedniejszych i odrzuconych, papież Franciszek odszedł do domu Ojca

Grazie Papa Franciscus!

ŚWIAT

W sobotę 26 kwietnia wierni pożegnali papieża Franciszka. „Ze smutkiem, ale pokrzepieni wiarą, że egzystencja człowieka nie kończy się w grobie, lecz trwa w domu Ojca" – jak powiedział podczas homilii kardynał Giovanni Battista Re. Papież spoczął poza Watykanem, w świątyni Santa Maria Maggiore, tak jak tego pragnął.

Papież Franciszek zmarł w wieku 88 lat. Do ostatnich dni wypełniał swoją posługę.
Fot. Wikimedia Commons (Lula Oficial)

Tak nagłego odejścia papieża Franciszka nikt się nie spodziewał. Choć wiadomo było, że cierpiał na ostrą niewydolność oddechową z powodu obustronnego multimikrobiotycznego zapalenia płuc, rozstrzelenie oskrzeli, nadciśnienie tętnicze i cukrzycę typu II, to po rekonwalescencji w szpitalu znów wrócił do pełnienia swojej posługi.

Przeżył z wiernymi dni Wielkiego Tygodnia. W Niedzielę Wielkanocną udzielił jeszcze błogosławieństwa Urbi et Orbi z balkonu Bazyliki św. Piotra, a później pojawił się na placu i tam błogosławił tłumy ludzi. W Poniedziałek Wielkanocy świat obiegła wiadomość, że o 7.35 papież zmarł. Watykan przekazał, że przyczyną śmierci były: udar mózgu, śpiączka i nieodwracalna zapaść kardiologiczna.

Papież miał 88 lat. Jego pontyfikat trwał 12 lat i 4 miesiące. Na placu świętego Piotra w Watykanie kardynał **Giovanni Battista Re** wspominał papieża jako człowieka, który do końca życia wybierał poświęcenie.

Ojciec Święty z końca świata

Jorge Mario Bergoglio urodził się 17 grudnia 1936 roku w Buenos Aires. Był synem włoskiego imigranta i Argentynki o włoskich korzeniach. Miał czworo rodzeństwa. Z wykształcenia był technikiem chemikiem. 21-letni Jorge rozpoczął studia w seminarium w Villa Devoto koło Buenos Aires, a 11 marca 1958 roku wstąpił do zakonu jezuitów i kontynuował naukę w domach zakonnych. Święcenia kapłańskie przyjął 9 lat później. Stał się „głową Kościoła argentyńskiego". 13 marca 2013 roku, 76-letni wówczas argentyński kardynał Bergoglio został przez konklawe wybrany na następcę Benedykta XVI. Był 266. biskupem Rzymu, a przy tym pierwszym jezuitą, który nim został, i pierwszym od ponad tysiąca trzystu lat, który pochodził spoza starego kontynentu.

Pierwszy raz jako papież pokazał się w loggii bazyliki św. Piotra, tak jak ośmiu innych papieży (Pius XI, Pius XII, św. Jan XXIII, św. Paweł VI, bł. Jan Paweł I, św. Jan Paweł II i Benedykt XVI). Wcześniejsi papieże pozdrawiali wiernych z loggii bazyliki św. Jana na Lateranie albo z bazyliki św. Pawła za Murami, ale czasami kazali na siebie czekać dzień albo nawet kilka dni.

Bergoglio jako pierwszy z papieży przybrał imię Franciszek. W swoim pontyfikacie wzorował się na duchu św. Franciszka z Asyżu.

Pielgrzym Maryi

Gdy był jeszcze arcybiskupem Buenos Aires, mówił, że cały czas uczy się miłości do Matki Jezusa. Modlitwa różańcowa do Niej przyszła do niego stosunkowo późno. Wyznał kiedyś, że nie wyniósł z domu rodzinnego ani też z zakonu miłości do różańca. Nauczył się jej od **Jana Pawła II**. A wszystko zaczęło się od spotkania z papieżem-Polakiem w Watykanie w 1985 roku na wspólnej modlitwie różańcowej.

„Jego świadectwo pobożności zrobiło na mnie wielkie wrażenie. Zdałem sobie sprawę z prawdziwego znaczenia słów, jakie Matka Boża z Guadalupe skierowała do św. Juana Diego: «Nie lękaj się, czyż nie jestem twoją Matką?» Zrozumiałem obecność Maryi w życiu Jana Pawła II. Od tej chwili i ja odmawiam codziennie cały różaniec" – mówił kard. Bergoglio. Nie krył się z tym, że codzienna modlitwa różańcowa czyni go mocniejszym. Zrozumiał i przekazywał to innym, że do „Chrystusa zbliżamy się także modląc się do Maryi i prosząc, by jak mama nas umacniała. Takie jest moje doświadczenie kruchości wiary" – mówił.

Nazajutrz po wyborze na papieża, Franciszek skierował się z maleńkim bukietem biało-żółtych kwiatów do świątyni Santa Maria Maggiore (czyli bazyliki Matki Bożej Większej), leżącej na Eskwilinie – jednym z siedmiu wzgórz, na których rozciąga się Rzym. Udał się tam, by pomodlić się u stóp cudami słynącej ikony Maryi Salus Populi Romani (ikona Ocalenia Ludu Rzymskiego). Ta ikona przez Rzymian jest otaczana szczególnym kultem, bowiem modlitwa do Maryi wielokrotnie miała ratować Wieczne Miasto od epidemii, najazdów, klęsk. Gest nowego papieża podbił serca Rzymian. W ciągu całego pontyfikatu najmniejszą bazylikę maryjną Rzymu papież Franciszek odwiedzał aż 126 razy.

Papież pośród ludzi

Franciszek przez 12 lat zmieniał Kościół. Przede wszystkim kierował go do źródeł. Powtarzał wielokrotnie „Czytajcie Biblię". Zachęcał, żeby nosić ją w kieszeni spodni, w torebce, czytać w tramwaju. Bo w Biblii są odpowiedzi na wszystko. Mówił, że Ewangelia jest prosta i żeby człowiek jej nie komplikował.

Ojciec Święty chciał, by Kościół był bardziej dostępny dla ludzi, by wyszedł na ulicę. Chciał mniej tytułów, a więcej bliskości. Powtarzał, że świętość jest we wspólnocie i że nikt nie zbawi się sam. Zwykł mawiać, że „Bóg nie męczy się przebaczaniem człowiekowi".

Ten papież przywracał chrześcijanom radość i godność dziecka Bożego. Uczył, żeby stawiać na pierwszym miejscu potrzeby, a nie pragnienia. Troszczył się o cały świat, również o Ziemię. 18 czerwca 2015 roku ukazała się pierwsza w dziejach Kościoła encyklika całkowicie poświęcona ochronie naturalnego środowiska człowieka – „Laudato si'", w której to Franciszek przypomniał, że człowiek jest częścią przyrody i od niej zależy. Apelował też o „nawrócenie ekologiczne".

Zrobił krok w kierunku poprawy relacji między chrześcijaństwem i islamem, gdy z wielkim imamem Al-Azharu w Kairze podpisał dokument „Braterstwo między ludźmi dla pokoju na świecie i wspólnej koegzystencji".

Franciszek dawał przykład chrześcijanina, który nigdy nie potępia człowieka jako takiego. Tłumaczył, że można potępić czyjś grzech, zachowanie, ale nie może to przekreślić człowieka. Niektóre jego decyzje czy działania budziły zaskoczenie (np. to, że papież dzwonił do wiernych z jakiegoś ważnego powodu; ludzie najpierw nie dowierzali, gdy odbierali telefon) czy kontrowersje (gdy po ataku Rosji na Ukrainę mówił o „szczekaniu NATO pod drzwiami Rosji" – niektórzy uważają, że nie rozumiał Europy).

W obliczu wojen nawoływał do pokoju. Modlił się o zakończenie wojny, która, jak podkreślał, zawsze zostawia świat gorszym. Powtarzał „budujcie mosty, a nie mury".

Wstawiał się za uchodźcami. – Domagał się też działań na rzecz ubogich. Znamienna była jego pierwsza podróż do Lampedusy – wyspy, która stała się dramatycznym symbolem migracji – przypomniał główny celebrans na pogrzebie Franciszka.

Od wiernych papież nigdy nie stronił. Wręcz przeciwnie, z każdym chciał zamienić słowo, każdemu chciał dać siłę i nadzieję. Każdego chciał wyleczyć w kościele, który porównywał do szpitala polowego. O nadziei mówił, że jest jak kotwica. Trzymając rękoma sznur przywiązany do niej, można nim poranić ręce. Tak samo jest z nadzieją – ona nie zawsze jest przyjemna, czasem wiąże się z bólem, z trudnościami, z poranioną duszą i ciałem, ale ona daje szansę przetrwania.

Błogosławieni miłosierni

Kardynał Re, podsumowując pontyfikat Franciszka, zwrócił też uwagę na to, że papież Franciszek zachował swój temperament, mówił prosto, językiem bogatym w obrazy i metafory. Był spontaniczny, serdeczny, bezpośredni i bardzo wrażliwy. Był też skromny. Zrezygnował z pensji. Jako pierwszy papież nie mieszkał w Pałacu Apostolskim, ale w Casa Santa Marta (Domu św. Marty), postanowił nie wyrabiać sobie nowego Pierścienia Rybaka i używał pierścienia poprzednika. W ostatniej woli zapisał, że chce mieć skromną trumnę i pogrzeb. Miał franciszkańską wizję ubogiego Kościoła i ubogich ludzi mocnych w wierze, szczęśliwych, bo z nadzieją na zbawienie, bo żyjących w zgodzie i miłości, a nie pędzących za doczesnością i oddalonych od Boga.

W centrum stawiał Ewangelię Miłosierdzia.

Papież Franciszek zmarł na tydzień przed Niedzielą Miłosierdzia Bożego. Został pochowany w przeddzień święta.

20 lat temu, 2 kwietnia, w wigilię Niedzieli Miłosierdzia zmarł św. Jan Paweł II, który to święto wprowadził najpierw dla wszystkich diecezji w Polsce, a za kilka lat, dokładnie 30 kwietnia 2000 roku – w dniu kanonizacji siostry Faustyny – ogłosił je dla całego Kościoła. Warto jeszcze przypomnieć, że Jan Paweł II został beatyfikowany 1 maja 2011 roku w Niedzielę Miłosierdzia Bożego. A 27 kwietnia 2014 roku (ponownie w to święto) równocześnie z papieżem Janem XXIII został w obecności urzędującego papieża Franciszka i papieża emeryta Benedykta XVI ogłoszony świętym.

Spoczął w ukochanym miejscu

Pontyfikat Franciszka zamyka się w maryjnym kluczu. Tak jak po raz pierwszy po wyborze na Stolicę Piotrową Franciszek skierował swoje kroki do Matki Bożej, tak jego ziemska droga skończyła się w tym samym miejscu. Taka była jego ostatnia wola.

„Moje życie oraz posługę kapłańską i biskupią zawsze powierzałem Matce naszego Pana, Najświętszej Maryi Pannie. Dlatego proszę, aby moje doczesne szczątki spoczęły – oczekując dnia zmartwychwstania – w Bazylice Papieskiej Matki Bożej Większej. Proszę, aby mój grób został przygotowany w niszy w nawie bocznej, pomiędzy Kaplicą Paulińską (Kaplicą Salus Populi Romani) a Kaplicą Sforzów we wspomnianej Bazylice Papieskiej, zgodnie z załączonym dokumentem. Mój grób winien być w ziemi, prosty, bez szczególnego zdobienia, z jedynym napisem: Franciscus. Koszty przygotowania mojego pochówku zostaną pokryte z kwoty od dobroczyńcy" – napisał w testamencie.

„Niech Pan obdarzy zasłużoną nagrodą tych, którzy mnie kochali i będą się modlić za mój wieczny odpoczynek. Cierpienie, które towarzyszyło mi w ostatnich latach, ofiaruję Panu dla pokoju na świecie i braterstwa między ludźmi" – zakończył Franciszek.

Papieża Franciszka pożegnano w sobotę 26 kwietnia. Pogrzeb rozpoczął się o godz. 10 na placu św. Piotra. W uroczystościach wzięły udział delegacje z państw świata, w tym prezydenci i koronowane głowy. Mszę żałobną odprawił dziekan Kolegium Kardynalskiego Giovanni Battista Re.

Najpierw trumna z ciałem papieża została wniesiona do Bazyliki św. Piotra, a potem w papamobile opuściła Watykan. Żałobny kondukt przebył ok. 6-kilometrową trasę ulicami historycznego miasta: przejeżdżając ulicą Wiktora Emanuela, przez Piazza Venezia (Plac Wenecki), następnie aleją Fori Imperiali (Fora cesarskie – centrum życia politycznego, społecznego i religijnego starożytnego Rzymu) wzdłuż Koloseum, gdzie co roku odbywa się Droga Krzyżowa w Wielki Piątek, po czym wjechał w Via Merulana – ulicę procesji w Boże Ciało, mijając w pobliżu bazylikę św. Jana na Lateranie – katedrę biskupa Rzymu i dotarł na plac przed bazyliką Matki Bożej Większej.

Taki orszak to nadzwyczajne wydarzenie papieskiego pogrzebu w ciągu ostatnich ponad 100 lat. W tej drodze na miejscu towarzyszyło Franciszkowi blisko pół miliona ludzi. Krzyczeli „Grazie Francesco" i rzucali kwiaty. Ostatni pożegnali go, składając białe róże ci, których najbardziej umiłował – bezdomni, ubodzy, osoby transseksualne, uchodźcy, więźniowie.

Pochowanie ciała do grobu było ceremonią prywatną. Następnego dnia grób mogli odwiedzać już wierni.

Po śmierci Franciszka jego następcę wybierze zgromadzenie kardynałów, zwane konklawe, które odbędzie się między 5 a 10 maja.

W gronie uprawnionych do udziału w konklawe są czterej Polacy: dwaj kardynałowie kurialni – **Konrad Krajewski** i **Stanisław Ryłko** oraz dwaj z Polski – **Kazimierz Nycz** i **Grzegorz Ryś**.

wd

eprasa.pl 32728d684b

Trwa zbiórka na leczenie i rehabilitację 34-latki z Tomaszowa Lub.

„Diana, wróć do nas!”

TOMASZÓW LUBELSKI

Trwa walka o zdrowie Diany Kot, 34-letniej mieszkanki Tomaszowa Lubelskiego, która 2 marca została ciężko ranna w wypadku na drodze krajowej nr 17 w miejscowości Jeziernia. Teraz bliscy apelują o pomoc. Na platformie Siepomaga ruszyła zbiórka na jej leczenie i rehabilitację.

Diana pochodzi z Łabuń. Od lat była sercem swojej rodziny – ciepła, troskliwa, zawsze gotowa pomagać innym. Dziś sama potrzebuje wsparcia.

Dziękujemy za każdą złotówkę, każdą dobrą myśl, każde wsparcie. Z całego serca wierzymy, że dzięki Wam Diana znów będzie mogła żyć, jak wcześniej! Jesteśmy wdzięczni za Waszą pomoc! – piszą bliscy kobiety.

W ciężkim stanie

Po wypadku kobieta trafiła do szpitala w bardzo ciężkim stanie. Doznała rozległych obrażeń czaszkowo-mózgowych, złamań żeber, odmę opłucnową oraz złamania kręgu L4. Przez trzy dni przebywała w śpiączce farmakologicznej.

Po wypadku samochód był doszczętnie zniszczony.

Choć lekarzom udało się uratować jej życie, Diana zmaga się z poważnymi następstwami wypadku. Nie mówi i ma niedowład prawej strony ciała. Powolna rehabilitacja przynosi pierwsze efekty – prawa noga zaczyna reagować – ale ręka pozostaje bezwładna, a walka o odzyskanie mowy trwa.

Powrót do normalnego życia

„Wciąż czekamy na ten dzień, kiedy znów usłyszymy jej głos, kiedy po prostu do nas powie: „jestem”... – piszą jej bliscy. – Diana to wojowniczka. Zawsze była uparta i zawzięta, a teraz te cechy pomagają jej stawiać czoła trudnościom. Ale sama nie da rady... Aby odzyskała sprawność, potrzebna jest intensywna i kosztowna rehabilitacja w specjalistycznym ośrodku. To dla niej jedyna szansa na powrót do życia, jakie znała i kochała.

Zbiórkę na leczenie organizuje Fundacja Siepomaga. Potrwa ona do 26 czerwca. Każda wpłata ma ogromne znaczenie.

Więcej informacji o możliwości wsparcia znajduje się na stronie www.siepomaga.pl/diana-kot.

Katarzyna Zezula

Mistrzyni z Miączyna

Ewa Kozłowska

MIĄCZYN

Uczennica Szkoły Podstawowej w Miączynie Ewa Kozłowska wygrała etap wojewódzki Ogólnopolskiego Turnieju Wiedzy Pożarniczej „Młodzież Zapobiega Pożarom” i będzie reprezentować województwo lubelskie w finale centralnym, który odbędzie się w dniach 6-8 czerwca w Załęczu Wielkim w województwie łódzkim.

Eliminacje wojewódzkie Ogólnopolskiego Turnieju Wiedzy Pożarniczej „Młodzież Zapobiega Pożarom” odbyły się 24 kwietnia w Ośrodku Szkolenia Komendy Wojewódzkiej PSP w Lublinie. Do turnieju przystąpiło 60 uczestników w trzech grupach wiekowych.

Pierwszy etap eliminacji polegał na rozwiązaniu testu jednokrotnego wyboru. Najlepsze osoby z każdej grupy wiekowej zakwalifikowały się do ścisłego finału, gdzie należało wylosować zestaw pytań i ustnie na nie odpowiedzieć. Uczennica SP w Miączynie **Ewa Kozłowska** okazała się najlepsza w kategorii klas 5-8 i będzie reprezentować województwo lubelskie w finale centralnym, który odbędzie się w dniach 6-8 czerwca w miejscowości Załęcze Wielkie w województwie łódzkim.

Ewa Kozłowska przygotowywała się do turnieju pod okiem **Sylwestra Dominy**.

lew

Czujny nawet na urlopie

HRUBIESZÓW

Policjant z hrubieszowskiej drogówki w okolicach Garwolina zatrzymał po obywatelsku pijanego kierowcę dostawczego citroena. Funkcjonariusz był wtedy na urlopie i razem z rodziną jechał swoim samochodem. Gdy dostrzegł, że citroen jedzie zygzakiem, a przy wyprzedzaniu omal nie zahaczył o barierki i inne auta, zadzwonił pod numer alarmowy, a potem zatrzymał pijanego kierowcę, który prowadził auto, mimo że miał sądownie odebrane prawo jazdy.

Kierowca dostawczaka miał w sobie 1 promil alkoholu oraz sądowy zakaz kierowania pojazdami, gdy w okolicach Garwolina zatrzymał go policjant z Hrubieszowa.

Policjant z Wydziału Ruchu Drogowego w Komendzie Powiatowej w Hrubieszowie był na urlopie. Razem z rodziną jechał autem przez powiat garwoliński. Podczas tej podróży zauważył dostawczego citroena, którego tor jazdy wskazywał, że kierowca może być pod wpływem alkoholu.

– Samochód poruszał się całą szerokością jezdni – relacjonuje asp. szt. **Edyta Krystkowiak**, oficer prasowy Komendy Powiatowej Policji w Hrubieszowie. – Kierowca citroena podczas wykonywania manewru wyprzedzania o mały włos nie doprowadził do zderzenia z barierami energochłonnymi i innymi pojazdami. Kierowca najpierw bezpodstawnie zwalniał, a następnie przyspieszał. Stwarzał realne zagrożenie w ruchu drogowym. Policjant, widząc takie nietypowe zachowanie kierującego, zadzwonił pod numer alarmowy 112, podał swoje położenie i opisał całą sytuację. Funkcjonariusz z Hrubieszowa przez jakiś czas jechał za kierowcą citroena, aż zajechał mu drogę, po czym go zatrzymał. Poinformował, że jest policjantem, a kiedy na miejsce przyjechali umundurowani policjanci z patrolu KPP w Garwolinie, oni przeprowadzili dalsze czynności – poinformowała nas rzeczniczka prasowa hrubieszowskich policjantów.

Okazało się, że citroenem kierował 30-letni mieszkaniec województwa podkarpackiego. Był nietrzeźwy. Miał w sobie 1 promil alkoholu. A na dodatek nie posiadał uprawnień do kierowania pojazdami i złamał sądowy zakaz kierowania pojazdami.

par

E-faktury za wodę i ścieki

GMINA WERBKOWICE

Od 1 maja br. Komunalny Zakład Oczyszczania w Werbkowicach wprowadza możliwość otrzymywania w formie elektronicznej faktur (e-faktury) za dostawę wody i odprowadzanie ścieków. Będą mogli z niej skorzystać chętni, którzy wcześniej wyrażą zgodę na otrzymywanie takich e-rozliczeń.

Jak informuje Komunalny Zakład Oczyszczania w Werbkowicach, zmiana ta ma usprawnić dostarczanie dokumentów, ułatwić ich archiwizację, zwiększyć pewność terminowego doręczenia, a także umożliwić dostęp do rachunków online oraz poprawić dbałość o środowisko poprzez ograniczenie zużycia papieru.

Aby korzystać z e-faktur, odbiorcy usług KZO w Werbkowicach powinni wcześniej zapoznać się z regulaminem dostępnym na stronie internetowej https://kanalizacja.werbkowice.pl oraz www.werbkowice.pl lub w biurze KZO w Werbkowicach przy ul. 3 Maja 3A. Następnie należy wypełnić i podpisać stosowny formularz zgody oraz przesłać go pocztą lub dostarczyć osobiście do siedziby Komunalnego Zakładu Oczyszczania w Werbkowicach.

Na internetowej stronie tego zakładu do pobrania są również: zarządzenie dotyczące e-faktur za dostarczanie wody i odprowadzanie ścieków, regulamin, formularz zgody, formularz wycofania zgody oraz oświadczenie w sprawie zmiany adresu e-mail dotyczące e-faktur.

par

eprasa.pl 32728d684b

PÓŁNOC NIERUCHOMOŚCI
NAJNOWSZE OFERTY
na facebook i www.polnoc.pl/oddzialy/zamosc-zeromskiego/

Kopciuchy trują na potęgę?

NIERUCHOMOŚCI

Gospodarstwa domowe są odpowiedzialne aż za 85 proc. emisji pyłów PM2.5 – bardzo szkodliwego składnika smogu. Głównym źródłem są stare piece węglowe i opalane drewnem, zwane potocznie „kopciuchami”. W Polsce nadal działa ponad 1,3 mln takich urządzeń. Rozwiązaniem problemu ma być wymiana pieców na nowoczesne i ekologiczne źródła ogrzewania. Trwa nabór wniosków w ramach „Czystego powietrza” w nowej odsłonie.

Smog bije rekordy w sezonie grzewczym. Dane z Centralnej Ewidencji Emisyjności Budynków są alarmujące: z blisko 3,4 mln źródeł ogrzewania na paliwa stałe aż 22 proc. to tzw. urządzenia pozaklasowe – najgorsze pod względem emisji. Światowa Organizacja Zdrowia zaleca, żeby roczne średnie stężenie PM2.5 nie przekraczało 5 µg/m^3. Tymczasem zimą 2023 roku południowa Polska doświadczyła wyjątkowo wysokich stężeń smogu. W Opolu poziom pyłów PM2.5 przekroczył dopuszczalne normy o ponad 1800 proc., a we Wrocławiu – o ponad 900 proc.

A jak było w okolicach stolicy?

– W szerokim obwarzanku Warszawy, w dziewięciu powiatach, dymi aż 87 tysięcy wysokoemisyjnych kotłów na węgiel i drewno. Rekordzistką jest gmina Wołomin, gdzie dymi prawie 4800 kopciuchów i kotłów klasy 3 i 4. Podobnie jest w Mińsku Mazowieckim, tam takich urządzeń jest prawie 4500 – tłumaczył niedawno w TVP **Piotr Siergiej**, rzecznik Polskiego Alarmu Smogowego.

Stawką zdrowie i pieniądze

Zanieczyszczenia powietrza mają ogromny wpływ na zdrowie publiczne. Smog zwiększa ryzyko zachorowania na astmę, przewlekłe choroby płuc, udary oraz nowotwory. Szacuje się, że co roku z powodu zanieczyszczonego powietrza w Polsce umiera przedwcześnie ponad 40 tys. osób. Według Europejskiej Koalicji na rzecz Zdrowia Publicznego koszty zdrowotne wynikające z zanieczyszczeń powietrza w Polsce sięgają ponad 15 mld zł rocznie. Z tej kwoty lwia część to skutek spalania węgla.

Niskoemisyjne ogrzewanie

Droga do poprawy jakości powietrza prowadzi przez wymianę źródeł ogrzewania. Coraz większa liczba gospodarstw domowych decyduje się na instalacje hybrydowe, które łączą gaz płynny, pompy ciepła oraz panele fotowoltaiczne. Tego rodzaju rozwiązania są bardziej ekologiczne i pozwalają mocno zmniejszyć emisję pyłów, tlenków azotu i siarki.

Przypomnijmy, 31 marca 2025 r. ruszy nabór wniosków w nowej odsłonie programu „Czyste Powietrze”. Budżet programu został zasilony 10 mld zł bezzwrotnych dotacji ze środków Funduszu Modernizacyjnego. Co nowego w programie? Obowiązkowe potwierdzenie standardu energetycznego przed i po inwestycji. Warunki najwyższego dofinansowania uzależnione od kryterium dochodowego i standardu energetycznego budynku. Ogólnopolski system operatorów – bezpłatne wsparcie dla beneficjentów najwyższego i podwyższonego poziomu dofinansowania. Operatorzy programu bezpłatnie pomogą osobom o najniższych dochodach na ścieżce dofinansowania, realizacji przedsięwzięcia i jego rozliczenia. Operatorami w pierwszej kolejności będą gminy i wojewódzkie fundusze ochrony środowiska i gospodarki wodnej (WFOŚiGW). Racjonalizacja wydatków – maksymalne kwoty dotacji w poszczególnych rodzajach kosztów kwalifikowanych, w tym limity dotacji jednostkowych na m^2 powierzchni ocieplenia.

Justyna Lesiuk-Klujewska/News4Media

REKLAMA
PÓŁNOC NIERUCHOMOŚCI
SPRZEDAŻ MIESZKAŃ
504 288 990

Prestiżowa lokalizacja!
Mieszkania od 38 m²
ZAMOŚĆ, ul. Koszary 16

REKLAMA
ELEGANCKI DOM
5 pokoi, 188 m²
Działka 0,10 ha
PÓŁNOC NIERUCHOMOŚCI
Wólka Panieńska
504 288 990

REKLAMA
DOMEK REKREACYJNY NA ROZTOCZU
powierzchnia 35 m² + poddasze działka 0,25 ha
PÓŁNOC NIERUCHOMOŚCI
WYCHODY
665 750 080

REKLAMA
PÓŁNOC NIERUCHOMOŚCI
PROFESJONALIŚCI W NIERUCHOMOŚCIACH
ZAMOŚĆ, UL. ŻEROMSKIEGO 3
Chcesz SPRZEDAĆ lub KUPIĆ MIESZKANIE, DOM, a może DZIAŁKĘ?
ZRÓB TO Z NAMI!
Zadzwoń aby dowiedzieć się więcej!
Monika Sosna
msosna@polnoc.pl
665 752 210
Tomasz Juszczak
tjuszczak@polnoc.pl
504 288 990
Justyna Łagoda
jlagoda@polnoc.pl
665 750 080

DARMOWA KONSULTACJA na temat twojej nieruchomości

eprasa.pl 32728d684b

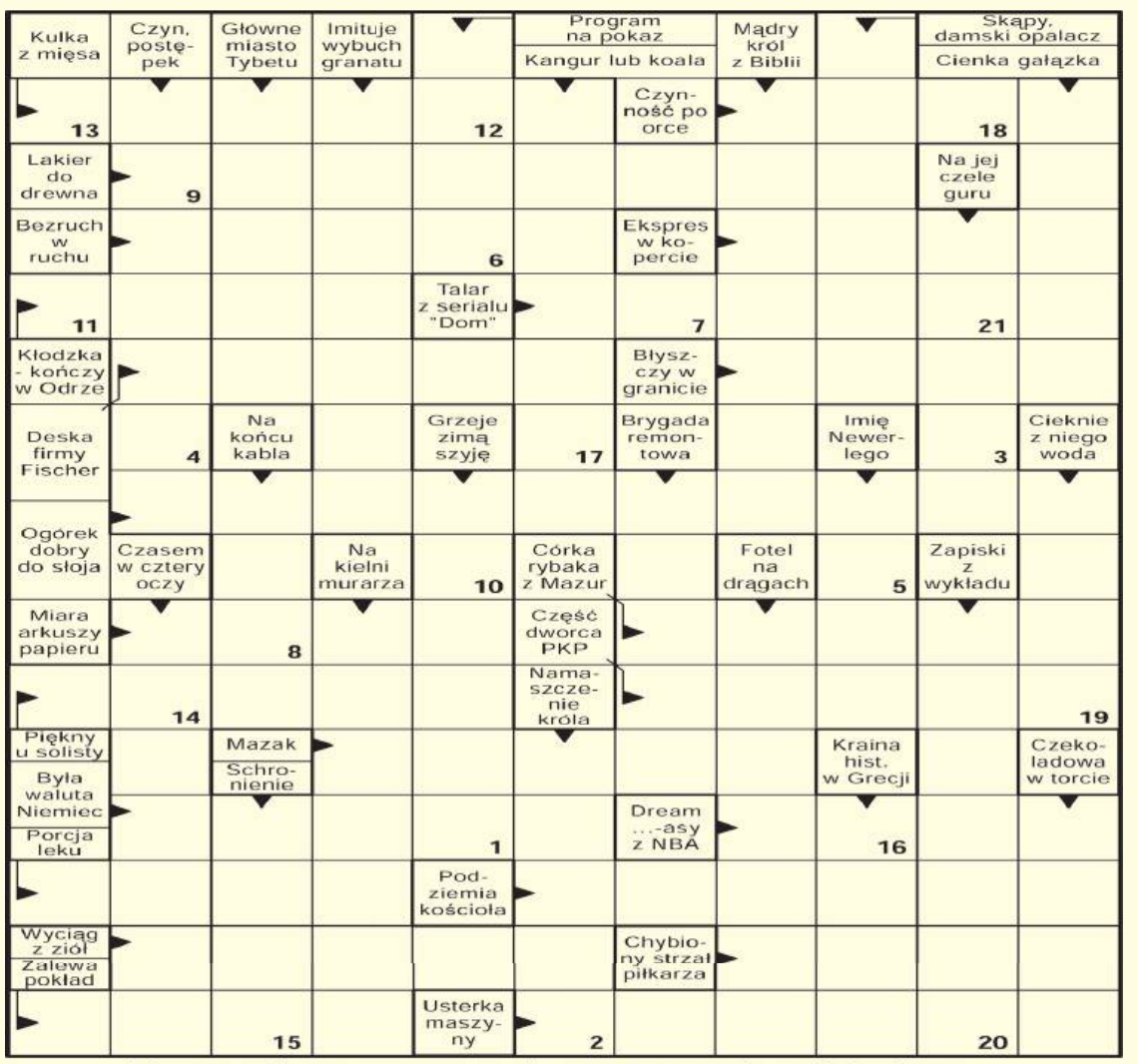

Litery z pól ponumerowanych utworzą rozwiązanie końcowe.

1	2	3	4	5	6	7	8	9	10	11	12	13	14	15	16	17	18	19	20	21

NAGRODA NR 17/2025
za rozwiązanie krzyżówki

Tomasz Kruczek

BITWA O SŁOWIAŃSKI GRÓD

Przygoda i historia w czasach wczesnopiastowskich

Troje młodych ludzi – Dis, Leszek i Janek – zostaje wplątanych w spisek, który ma nie dopuścić do Zjazdu Gnieźnieńskiego.

Czy wikińskiej księżniczce, synowi zaginionego woja oraz zbiegłemu niewolnikowi z Niemiec uda się pokrzyżować podstępne plany grafa Ulricha?

Fascynująca opowieść sprzed tysiąca lat o wartości męstwa, przyjaźni i rodziny, która pochłonie młodego czytelnika.

Tomasz Kruczek – autor książek dla dzieci i młodzieży publikowanych w Polsce, USA, RPA i Brazylii. Bard, poeta, twórca piosenek i tekstów satyrycznych. Z wykształcenia i powołania pedagog mediów. Od lat zajmuje się nauczaniem alternatywnym. Pasjonat historii. Wieloletnia przygoda z rekonstrukcją historyczną w grupie ,,Jaźwiec" stała się inspiracją do powstania serii ,,Młodzi Wojowie".

Widoczną na zdjęciu nagrodę otrzyma jedna z osób, które do piątku 8 maja 2025r., dostarczą do naszej redakcji krzyżówkowy kupon konkursowy wycięty z tego wydania „Kroniki Tygodnia" wraz z prawidłowym rozwiązaniem znajdującej się obok krzyżówki. Rozwiązania wysłane pocztą prosimy kierować na adres: Redakcja „Kroniki Tygodnia", ul. Żeromskiego 3, 22-400 Zamość z dopiskiem „Chwila dla Ciebie". Po odbiór nagrody prosimy zgłosić się do redakcji w ciągu 30 dni od daty ukazania się rozwiązania.

Rozwiązanie krzyżówki nr 15/2025 brzmi: „Kategoryczne polecenie". Nagrodę otrzymuje **Teresa Marmucka** z Zamościa. Gratulujemy!!!

Wykreślanka

Ś	K	Z	Z	A	E	N	D	B	L	L	J	K	Ó	Ś	Ą	I	Ł	W	B	Ź	W
T	N	A	N	C	K	I	Ą	K	Ź	B	R	W	D	W	N	K	L	Y	I	Z	M
Y	E	P	A	M	Ł	F	N	Ź	B	A	P	T	Y	S	T	A	Y	Ż	U	Ć	S
P	O	O	P	E	X	A	Ę	A	K	U	P	W	E	C	K	B	Ł	L	R	Ś	O
O	F	W	M	J	G	W	M	S	N	N	P	M	I	R	I	F	Ę	I	E	O	L
W	A	I	Y	A	J	T	A	L	Ż	O	I	I	Y	T	K	N	M	N	T	R	N
O	S	E	T	N	Ź	E	O	A	I	N	K	P	Ó	P	U	E	A	P	A	D	I
Ś	Z	D	U	D	K	W	N	K	A	W	T	Y	B	R	A	N	I	N	Ż	Ą	C
Ć	Y	Ź	J	O	Ź	D	D	C	D	A	O	Ś	W	E	Y	D	R	J	K	M	T
Y	S	Ą	W	P	A	O	J	I	Ł	Ś	Ż	Ś	E	A	J	Z	Ę	J	P	A	W
U	T	Ś	Ś	R	Ą	A	N	A	I	M	Y	W	Ć	C	R	Ę	X	Y	Ł	B	O
E	A	J	M	S	H	Ł	I	K	R	E	C	I	F	O	J	P	Z	Z	R	D	D

Słowa do odnalezienia:

baptysta, biureta, inseminacja, kraksa, krypta, mądrość, neofaszysta, oficerki, podnajemca, prawykonanie, solnictwo, tympan, typowość, upiór, wycinanka, wymiana, wyżlin, zapowiedź, łamliwość, żandarm

SUDOKU

3	1			9				
2	9				7			5
	8		3	1		2		6
		2						4
	6	9			4	1		2
8			1	3				9
	5		6			7	4	
	2		7			9	5	3
	4			5				1

horoskop

Baran (21 marca – 20 kwietnia)
We wtorek ambitne plany zawieś na kołku, zrób tylko tyle, ile trzeba - i zajmij się uczuciami oraz rozwojem duchowym. Naprawdę warto. W środę i czwartek załatwisz, co zechcesz. W piątek współpraca, która zapowiadała się na dorywczą, okaże się trwała i ważna. Weekend to wymarzony czas na dobre zmiany.

Byk (21 kwietnia – 20 maja)
Początek tygodnia każe ci wznieść się ponad chęć poprzestania na małym i pewnym. W środę i czwartek zadziwisz nie tylko siebie. Praca i pieniądze zejdą na dalszy plan, warunki będą sprzyjać miłosnym przygodom. Powiedz te słowa! W piątek nadrób zaległości w pracy. Weekend dość niespokojny i ciekawy.

Bliźnięta (21 maja – 21 czerwca)
W poniedziałek i wtorek zrozumiesz, co jest dla ciebie bardzo ważne. W środę tak oczekiwane słowa jednak cię nie tyle zachwycą, ile zaskoczą. Przygotuj mądrą odpowiedź. W czwartek i piątek ciesz się przyjaciółmi, nie rezygnuj z wyjść. W weekend dużo zajęć, ważne spotkania, relaks.

Rak (22 czerwca – 22 lipca)
W poniedziałek i wtorek czeka cię dobra zabawa. W środę i czwartek nie bierz na siebie dodatkowych obowiązków, nie lituj się nad kolegami. W piątek miłość cię otoczy, usłyszysz miłe, nieoczekiwane wyznania. W weekend przełom w wielu sprawach i nowa przyjaźń.

Lew (23 lipca – 23 sierpnia)
W poniedziałek ważną sprawę zawodową załatwisz nie w pracy, a na luźnym spotkaniu. We wtorek i środę los sprzyja szerokim kontaktom ze światem, nauce, awansom. W czwartek i piątek ruch i zamieszanie - przyłóż się do zadań, nie pożałujesz. W weekend napracujesz się, ale pieniądze też napłyną.

Panna (24 sierpnia – 23 września)
W poniedziałek i wtorek przy podejmowaniu decyzji zważaj nie tylko na to, co się opłaca, ale i na swoje przyjemności. W środę i czwartek nawiążesz przydatne znajomości, kupisz coś ciekawego, zyskasz uznanie. W piątek i sobotę świat należy do ciebie, doceń to, skorzystaj. W niedzielę zajmą cię obowiązki rodzinne.

Waga (24 września – 23 października)
W poniedziałek i wtorek dobry czas dla wykazania się swoimi zdolnościami. W środę i czwartek zadbaj o porządki w dokumentach. W piątek i sobotę gorączka działania, bieganina za sprawami swoimi i bliskich zajmą cię bez reszty. Sprawi ci to prawdziwą przyjemność. Niedziela to czas cudów i miłości.

Skorpion (24 października – 22 listopada)
W poniedziałek i wtorek, jeśli myślisz o awansie, masz na to dobrą porę. W środę i czwartek pozwól sobie na drobne przyjemności. W piątek w pracy i w domu nadchodzi czas na realizacją nawet bardzo zwariowanych pomysłów. Nie bój się marzyć. Weekend spędzisz ciekawie i na wysokich obrotach.

Strzelec (23 listopada – 21 grudnia)
W poniedziałek trzeba dać z siebie wszystko w pracy. Trudno też będzie oczekiwać na ciekawe wydarzenia. We wtorek i środę trzeba rozmawiać o pieniądzach, pomyśleć o zmianach w pracy. W czwartek i piątek wpadniesz w wir wydarzeń. Ktoś cię zaskoczy, ktoś zachwyci... W weekend odpocznij i przemyśl te sprawy.

Koziorożec (22 grudnia – 20 stycznia)
W poniedziałek i wtorek zajmij się sprawami ducha, to nieoczekiwanie ci się spodoba. W środę i czwartek porozmawiaj z przyjaciółmi, poradź się co do pracy. Znajdziesz się też w centrum wydarzeń. W piątek z horyzontu znikną wszelkie kłopoty. Weekend bardzo udany.

Wodnik (21 stycznia – 19 lutego)
W poniedziałek i wtorek dostrzeż okazje, usłysz to, co się do ciebie mówi, a możesz się wzbogacić. W środę i czwartek masz szansę zaciekawić sobą kogoś wyjątkowego i poprawić układy domowe. W piątek - mnóstwo pracy. Weekend to czas na szalone eksperymenty w gronie przyjaciół. Ale też trochę odpocznij.

Ryby (20 lutego – 20 marca)
W poniedziałek i wtorek doskonały czas, by powiedzieć sobie - i komuś jeszcze - o tym, co ci w sercu gra. W środę i czwartek praca będzie najważniejsza. W finansach wskazana ostrożność. W piątek możliwe rewolucyjne zmiany w domu i pracy. Weekend spokojny, pełen miłości.

eprasa.pl 32728d684b

WÓJT GMINY HRUBIESZÓW

ogłasza, **że w dniu 5 czerwca 2025 r. o godz. 9⁰⁰** w siedzibie Urzędu Gminy Hrubieszów, ul. Bolesława Prusa 8, odbędzie się pierwszy przetarg ustny nieograniczony na sprzedaż nieruchomości niezabudowanej, położonej w miejscowości Moroczyn, oznaczonej jako działka nr 324 o pow. 1,23 ha, położonej w terenach produkcji rolnej, KW ZA1H/00071004/7.
Cena wywoławcza **80 460,00** zł. Warunkiem przystąpienia do przetargu jest wpłacenie do dnia **30.05.2025 r. wadium w wysokości 8 100,00 zł.**
Pełna treść ogłoszenia znajduje się na tablicy ogłoszeń Urzędu Gminy Hrubieszów, na stronie internetowej www.gminahrubieszow.pl, w BIP oraz na tablicach ogłoszeń w wymienionej w ogłoszeniu miejscowości.
Szczegółowe informacje można uzyskać w Urzędzie Gminy Hrubieszów, pok. nr 8, tel. **84 696 26 81 wew. 22** w godzinach pracy urzędu.
0583

BURMISTRZ KRASNOBRODU

ogłasza drugi przetarg ustny nieograniczony na sprzedaż nieruchomości gruntowej niezabudowanej, położonej w miejscowości Grabnik, stanowiącej własność Gminy Krasnobród.

Nieruchomość gruntowa oznaczona numerem ewidencyjnym **647** (stary numer 196/1) o powierzchni 0,30 ha. Cena wywoławcza netto wynosi **158 840,00 zł.** Przeznaczenie gruntu w planie zagospodarowania przestrzennego: *Tereny upraw polowych 19%, tereny zabudowy letniskowej oraz jednorodzinnej 81%.* Zgodnie z treścią księgi wieczystej Nr ZA1Z/00110584/7 nieruchomość gruntowa przeznaczona do sprzedaży nie jest obciążona ograniczonymi prawami rzeczowymi i nie istnieją żadne przeszkody prawne w jej rozporządzaniu.

Przetarg odbędzie się w dniu 04.06.2025 r. o godz. 11⁰⁰ w Sali Krasnobrodzkiego Domu Kultury w Krasnobrodzie przy ul. 3 Maja 26. Pierwszy przetarg odbył się 05.03.2025 r. i zakończył wynikiem negatywnym z powodu braku ofert.

Ustala się wadium w wysokości 20% ceny wywoławczej za jedną nieruchomość, które należy wpłacić na konto Urzędu Miejskiego w Krasnobrodzie o nr 38 9639 0009 2002 0057 6879 0003 Bank Spółdzielczy w Tomaszowie Lubelskim Oddział w Krasnobrodzie. Za prawidłowo wniesione uznaje się wadium, które zostanie zaksięgowane na rachunku bankowym Urzędu Miejskiego do dnia **29.05.2025 r.**

Pełna treść ogłoszenia znajduje się na tablicy ogłoszeń Urzędu Miejskiego w Krasnobrodzie, na stronie internetowej www.krasnobrod.pl oraz w Biuletynie Informacji Publicznej.

Więcej informacji można uzyskać w Urzędzie Miejskim w Krasnobrodzie, pokój nr 9 lub telefonicznie (84) 6607691 wew.38. Zastrzega się możliwość odwołania przetargu z uzasadnionej przyczyny.
0585

Obwodnica na wyciągnięcie ręki

TARNOGRÓD

Długo wyczekiwana obwodnica Tarnogrodu powstanie już niebawem. Umowa na jej dofinansowanie została podpisana w 2023 roku, a coraz więcej formalności dopinanych jest na ostatni guzik. Pozostaje tylko czekać na wbicie pierwszej łopaty.

Nowa droga ma wyprowadzić z Tarnogrodu ruch na trasie wojewódzkiej z Lublina w stronę autostrady A4. Będzie przebiegać przez teren gminy Księżpol oraz miasta i gminy Tarnogród.

Wojewoda Lubelski **Krzysztof Komorski** wydał Zezwolenie na Realizację Inwestycji Drogowej (ZRiD) dla budowy obwodnicy Tarnogrodu, w ciągu drogi wojewódzkiej nr 835: Lublin – Wysokie – Sieniawa – Przeworsk – Kańczuga – Dynów – Grabownica Starzeńska. Nowa droga ma wyprowadzić z Tarnogrodu ruch na trasie wojewódzkiej z Lublina w stronę autostrady A4. Będzie przebiegać przez teren gminy Księżpol oraz miasta i gminy Tarnogród.

Wzdłuż obwodnicy powstaną dodatkowe jezdnie obsługujące ruch lokalny. W planach jest również przebudowa systemu odwodnienia oraz oświetlenia. Budowa obwodnicy ma kosztować 85 mln zł, przy dofinansowaniu w wysokości 59,5 mln zł. Obwodnica będzie miała 6 km długości, 5 nowych skrzyżowań (ronda), ścieżki rowerowe, ciągi pieszo-rowerowe oraz chodniki w okolicach skrzyżowań.

Starania o budowę obwodnicy trwały blisko czterdzieści lat. Dzięki inwestycji ruch samochodów ciężarowych zostanie wyprowadzony z centrum miasta, co sprawi, że mieszkańcom będzie żyło się ciszej, wygodniej i bezpieczniej. Nowa droga to także perspektywa rozwoju gminy Tarnogród poprzez powstanie terenów pod inwestycje i budownictwo mieszkaniowe.

ez

Zarząd Powiatu w Hrubieszowie

Ogłasza VI przetarg ustny nieograniczony na sprzedaż nieruchomości stanowiącej własność Powiatu Hrubieszowskiego oznaczonej jako działka nr 434 o pow. 0,7900 ha położonej w obrębie Stara Wieś jednostka ewidencyjna Mircze, dla której Sąd Rejonowy w Hrubieszowie V Wydział Ksiąg Wieczystych prowadzi księgę wieczystą nr ZA1H/00063698/9.

Cena wywoławcza wynosi 120 000 zł. Cena nie zawiera podatku VAT.

Wadium w wysokości 10 000 zł należy wpłacić do dnia **2 czerwca 2025 r.**

Przetarg odbędzie się w dniu 6 czerwca 2025 r. o godz. 10:00 w sali konferencyjnej Starostwa Powiatowego w Hrubieszowie.

Ogłoszenie o sprzedaży zostało również zamieszczone na tablicy ogłoszeń Starostwa, na stronie internetowej www.starostwo.hrubieszow.pl oraz w Biuletynie Informacji Publicznej www.bip.starostwo.hrubieszow.pl.

Dodatkowe informacje można uzyskać w Wydziale Geodezji, Kartografii, Katastru i Nieruchomości w Hrubieszowie ul. mjr. Dobrzańskiego „Hubala" 1, tel. 84 696 50 68 wew. 62.
0577

OGŁOSZENIE

o przystąpieniu do sporządzenia Planu ogólnego Gminy Sitno

Na podstawie art. 13i ust. 3 pkt 1 ustawy z dnia 27 marca 2003 r. o planowaniu i zagospodarowaniu przestrzennym (t.j. Dz. U. z 2024 r., poz. 1130) oraz art. 39 ust. 1 pkt 1 w związku z art. 46 ust. 1 pkt 1 i art. 54 ust. 2 i 3 ustawy z dnia 3 października 2008 r. o udostępnianiu informacji o środowisku i jego ochronie, udziale społeczeństwa w ochronie środowiska oraz o ocenach oddziaływania na środowisko (t.j. Dz. U. z 2024 r., poz. 1112), zawiadamiam o podjęciu przez Radę Gminy Sitno uchwały Nr VIII/49/2024 z dnia 30 grudnia 2024 r. w sprawie przystąpienia do sporządzenia planu ogólnego gminy Sitno, wraz z przystąpieniem do przeprowadzenia strategicznej oceny oddziaływania na środowisko.

Granicami obszaru objętego Planem Ogólnym Gminy są granice Gminy Sitno.

Zgodnie z art. 8g ustawy o planowaniu i zagospodarowaniu przestrzennym wniosek do projektu aktu planowania przestrzennego składa się na piśmie utrwalonym w postaci papierowej lub elektronicznej, w tym za pomocą środków komunikacji elektronicznej, w szczególności poczty elektronicznej, na formularzu w postaci papierowej udostępnionym pod adresem https://sitno.bip.net.pl/ (zakładka „Plany zagospodarowania przestrzennego") lub w formie dokumentu elektronicznego. Składający wniosek podaje swoje imię i nazwisko albo nazwę oraz adres zamieszkania albo siedziby oraz adres poczty elektronicznej, o ile taki posiada, a także wskazuje, czy jest właścicielem lub użytkownikiem wieczystym nieruchomości objętej wnioskiem, oraz może podać dodatkowe dane do kontaktu. Wnioski należy składać na adres: Urząd Gminy Sitno, Sitno 73, 22-424 Sitno, lub za pomocą środków komunikacji elektronicznej bez konieczności opatrzenia ich bezpiecznym podpisem elektronicznym na adres e-mailowy: ugsitno@sitno.gmina.pl bądź za pośrednictwem Elektronicznej Skrzynki Podawczej (ePUAP) /ugsitno/SkrytkaESP w terminie **21 dni od dnia ukazania się ogłoszenia**. Organem właściwym do rozpatrzenia złożonych wniosków jest Wójt Gminy Sitno.

Informacja o przetwarzaniu danych osobowych znajduje się na stronie internetowej Biuletynu Informacji Publicznej Gminy Sitno: www.sitno.bip.net.pl

Wójt Gminy Sitno

9250

BURMISTRZ MIASTA HRUBIESZOWA

informuje, że na tablicy ogłoszeń w Urzędzie Miasta Hrubieszów oraz na stronie internetowej (BIP), został zamieszczony na okres 21 dni od 28.04.2025 r. do 19.05.2025 r. wykaz dot. nieruchomości gruntowej oznaczonej nr działki 1164/24 przy ul. Listopadowej w Hrubieszowie przeznaczonej do oddania w użyczenie na okres do 3 lat.
0584

BURMISTRZ ZWIERZYŃCA INFORMUJE

że na tablicy ogłoszeń Urzędu Miejskiego w Zwierzyńcu oraz na BIP Urzędu wywieszono ogłoszenie o przetargu, na dzierżawę miejsca handlowego pod ustawienie Food Tracka lub kontenerowego pawilonu handlowego.
0581

ZAMOŚĆ TOMASZÓW LUB. HRUBIESZÓW BIŁGORAJ
kronika TYGODNIA
SPECJALIŚCI DS. REKLAMY
Jowita Chmiel 885 851 150
j.chmiel@kronikatygodnia.pl
Aneta Szpinda 665 751 702
a.szpinda@kronikatygodnia.pl
Katarzyna Zezula 669 494 080
k.zezula@kronikatygodnia.pl

OGŁOSZENIE WÓJTA GMINY TRZESZCZANY

o przystąpieniu do sporządzenia planu ogólnego gminy Trzeszczany

Na podstawie art. 8g ust. 1 i 2 oraz art. 13i ust. 3 pkt 1 ustawy z dnia 27 marca 2003 r. o planowaniu i zagospodarowaniu przestrzennym (Dz. U. z 2024 r. poz. 1130 t.j.) oraz art. 39 ust. 1 w związku z art. 46 ust. 1 pkt 1 i art. 54 ust. 2 i 3 ustawy z dnia 3 października 2008 r. o udostępnianiu informacji o środowisku i jego ochronie, udziale społeczeństwa w ochronie środowiska oraz o ocenach oddziaływania na środowisko (Dz. U. z 2024 r. poz. 1112 t.j.) informuję:

o podjęciu przez Radę Gminy Trzeszczany uchwały Nr VI/39/2024 z dnia 30 października 2024 r. w sprawie przystąpienia do sporządzenia planu ogólnego gminy Trzeszczany.

Granicami obszaru objętego planem ogólnym są granice administracyjne gminy Trzeszczany.

Wnioski do projektów planu ogólnego oraz do prognozy oddziaływania na środowisko w ramach strategicznej oceny odziaływania na środowisko w/w projektu należy składać na piśmie lub drogą elektroniczną **(na formularzu)** do Urzędu Gminy Trzeszczany, Trzeszczany Pierwsze 194., 22-554 Trzeszczany, ePUAP: /7785fgsgb2/skrytkaESP, na adres email: gmina@trzeszczany.pl w **nieprzekraczalnym terminie do dnia 16 maja 2025 r.**

Składający wniosek podaje swoje imię i nazwisko albo nazwę oraz adres zamieszkania albo siedziby oraz adres poczty elektronicznej, o ile taki posiada, a także wskazuje, czy jest właścicielem lub użytkownikiem wieczystym nieruchomości objętej wnioskiem, oraz może podać dodatkowe dane do kontaktu takie jak adres do korespondencji lub numer telefonu.

Formularz dostępny jest w Biuletynie Informacji Publicznej Urzędu Gminy Trzeszczany pod adresem: https://www.bip.trzeszczany.roztocze.pl/page/719/plan-ogolny.html

Zgodnie z art. 8a ust. 1 oraz art. 17a ustawy o planowaniu i zagospodarowaniu przestrzennym w związku z przetwarzaniem przez Wójta Gminy Trzeszczany, danych osobowych, uzyskanych w toku prowadzenia postępowań dotyczących sporządzania aktów planistycznych, prawo, o którym mowa w art. 15 ust. 1 lit. g rozporządzenia Parlamentu Europejskiego i Rady (UE) 2016/679 z dnia 27 kwietnia 2016 r. w sprawie ochrony osób fizycznych w związku z przetwarzaniem danych osobowych i w sprawie swobodnego przepływu takich danych oraz uchylenia dyrektywy 95/46/WE (ogólne rozporządzenie o ochronie danych), przysługuje, jeżeli nie wpływa na ochronę praw i wolności osoby, od której dane te pozyskano.

WÓJT GMINY TRZESZCZANY
/-/ mgr Aneta Karpiuk

0579

OGŁOSZENIE BURMISTRZA MIASTA TOMASZÓW LUBELSKI

o rozpoczęciu ponownych konsultacji społecznych projektu miejscowego planu zagospodarowania przestrzennego w rejonie ulic Majdańskiej i Wiejskiej w Tomaszowie Lubelskim

Na podstawie art. 17 pkt 11 ustawy z dnia 27 marca 2003 r. o planowaniu i zagospodarowaniu przestrzennym (Dz. U. z 2024 r. poz. 1130 ze zm.), art. 39 ust. 1 i art. 54 ust. 2 ustawy z dnia 3 października 2008 r. o udostępnianiu informacji o środowisku i jego ochronie, udziale społeczeństwa w ochronie środowiska oraz o ocenach oddziaływania na środowisko (Dz. U. z 2024 r. poz. 1112 ze zm.) oraz Uchwały Nr LXX/749/2024 Rady Miasta Tomaszów Lubelski z dnia 22 marca 2024 r. w sprawie przystąpienia do sporządzenia miejscowego planu zagospodarowania przestrzennego w rejonie ulic Majdańskiej i Wiejskiej w Tomaszowie Lubelskim, **informuję o rozpoczęciu konsultacji społecznych dotyczących** projektu miejscowego planu zagospodarowania przestrzennego w rejonie ulic Majdańskiej i Wiejskiej w Tomaszowie Lubelskim wraz z prognozą oddziaływania na środowisko.

Konsultacje społeczne prowadzone będą w następujących formach:

- zbieranie uwag do projektu planu w terminie **od 29 kwietnia 2025 r. do 3 czerwca 2025 r.**
- spotkanie otwarte, które odbędzie się **20 maja 2025 r. o godzinie 16:00**, w siedzibie Urzędu Miasta Tomaszów Lubelski, ul. Lwowska 57, 22-600 Tomaszów Lubelski, pok. nr 1;
- dyżur projektanta planu w dniu **14 maja 2025 r. w godzinach 16:00 – 17:00** pod numerem telefonu 22 870 42 74.

Projekt planu miejscowego wraz z prognozą oddziaływania na środowisko został udostępniony w siedzibie Urzędu Miasta Tomaszów Lubelski, ul. Lwowska 57, 22-600 Tomaszów Lubelski, pokój nr 28, w godzinach pracy Urzędu oraz w Biuletynie Informacji Publicznej i na stronie internetowej Urzędu Miasta Tomaszów Lubelski (w zakładce „Procedury planistyczne w toku") - https://umtomaszowlubelski.bip.lubelskie.pl/index.php?id=671

Uwagi do projektu planu miejscowego należy składać do Burmistrza Miasta Tomaszów Lubelski:

- na piśmie utrwalonym w postaci papierowej, w siedzibie Urzędu Miasta Tomaszów Lubelski, ul. Lwowska 57, 22-600 Tomaszów Lubelski lub na adres Urzędu, na formularzu w postaci papierowej,
- na piśmie utrwalonym w postaci elektronicznej, za pomocą środków komunikacji elektronicznej w szczególności poczty elektronicznej na adres: umtomaszow@tomaszow-lubelski.pl lub za pomocą platformy ePUAP na adres skrzynki podawczej: /0544axffa5/SkrytkaESP, na formularzu w formie dokumentu elektronicznego.

Formularz pisma dotyczącego aktu planowania przestrzennego, na którym należy składać uwagi, dostępny jest na stronie Biuletynu Informacji Publicznej - https://umtomaszowlubelski.bip.lubelskie.pl/upload/pliki/formularz-wniosku-pisma-dotyczacego-aktu-planowania-przestrzennego.pdf lub w siedzibie Urzędu.

Uwaga powinna zawierać imię i nazwisko albo nazwę oraz adres zamieszkania albo siedziby oraz adres poczty elektronicznej, o ile składający wniosek taki posiada, a także wskazanie, czy jest właścicielem lub użytkownikiem wieczystym nieruchomości objętej wnioskiem. Można podać dodatkowe dane do kontaktu takie jak adres do korespondencji lub numer telefonu.

Równocześnie, zgodnie z art. 39 ust. 1 ustawy z dnia 3 października 2008 r. o udostępnianiu informacji o środowisku i jego ochronie, udziale społeczeństwa w ochronie środowiska oraz o ocenach oddziaływania na środowisko (Dz. U. z 2024 r. poz. 1112 ze zm.), informuję o możliwości składania uwag i wniosków do prognozy oddziaływania na środowisko w nieprzekraczalnym terminie **od 29 kwietnia 2025 r. do 3 czerwca 2025 r.** w formie pisemnej lub ustnie do protokołu w siedzibie Urzędu Miasta Tomaszów Lubelski ul. Lwowska 57, 22-600 Tomaszów Lubelski albo za pomocą środków komunikacji elektronicznej na adres: umtomaszow@tomaszow-lubelski.pl bez konieczności opatrywania ich kwalifikowanym podpisem elektronicznym.

Organem właściwym do rozpatrzenia uwag i wniosków jest Burmistrz Miasta Tomaszów Lubelski.

Administratorem danych osobowych przetwarzanych w związku z realizacją zadań w zakresie planowania przestrzennego jest Miasto Tomaszów Lubelski, ul. Lwowska 57, 22-600 Tomaszów Lubelski, reprezentowane przez Burmistrza Miasta Tomaszów Lubelski (dane kontaktowe: tel. (84) 664-37-40, fax. (84) 664-22-43, email: umtomaszow@tomaszow-lubelski.pl). Klauzula informacyjna dotycząca przetwarzania danych osobowych dostępna jest w Biuletynie Informacji Publicznej, na stronie internetowej Urzędu Miasta Tomaszów Lubelski.

Zgodnie z art. 8a ust. 1 oraz art. 17a ustawy z dnia 27 marca 2003 r. o planowaniu i zagospodarowaniu przestrzennym, w związku z przetwarzaniem przez Burmistrza Miasta Tomaszów Lubelski danych osobowych, uzyskanych w toku prowadzenia postępowań dotyczących sporządzania aktów planistycznych, prawo, o którym mowa w art. 15 ust. 1 lit. g rozporządzenia Parlamentu Europejskiego i Rady (UE) 2016/679 z dnia 27 kwietnia 2016 r. w sprawie ochrony osób fizycznych w związku z przetwarzaniem danych osobowych i w sprawie swobodnego przepływu takich danych oraz uchylenia dyrektywy 95/46/WE (ogólne rozporządzenie o ochronie danych) (Dz. Urz. UE L 119 z 04.05.2016, str. 1, ze zm.), przysługuje, jeżeli nie wpływa na ochronę praw i wolności osoby, od której dane te pozyskano

0588

eprasa.pl 32728d684b

SPRZEDAŻ PASZY
PROWADZIMY ZAPISY NA
✓ kurki, kogutki odchowane
✓ kurczęta brojlery
✓ pisklęta 1-dniowe
Zamość, ul. Lwowska 11
tel. 537 811 896 (sklep)
510 232 163
0320

FERMY DROBIU SOŁODUCHA
PUNKT SPRZEDAŻY DROBIU
Łabuńki Pierwsze 182
SPRZEDAŻ
Możliwość dowozu
✓ kurka nioska, pisklęta
✓ kurczęta brojlery
tel. 502 679 718
504 050 709

SKUP FASOLI
LUCJAN HOJDA
– WOLICA K. HRUBIESZOWA
NEGOCJACJA CENY
KRÓTKIE TERMINY PŁATNOŚCI
604 125 143

BeanPol®
SKUP FASOLI
ODDZIAŁ CENTRALNY:
Hostynne-Kolonia 23 – tel. 693 458 129
Ulhówek – tel. 694 894 234
Posadów – tel. 696 226 660
Nabróż – tel. 600 295 537
DOGODNE WARUNKI
SZYBKIE PŁATNOŚCI

SZYBKO
POŻYCZKA, KREDYT
BEZPIECZNIE do 25 tys. zł na 42 miesiące
882-546-412

Motoryzacja

SAMOCHODY - SPRZEDAŻ

- Mercedes 124, 2,0 D, 1987, stan bardzo dobry, koła komplet 175/70/R13, szt. 5. Tel. 692 308 976.
- Samochód VW Passat B+G. Tel. 665 760 561.
- Audi A6 (2021). Tel. 732 808 900.

INNE MOTORYZACYJNE

- Sprzedam felgi aluminiowe szt. 4 5 x 112, 16", opony, lato 205 x 55 x 17, szt. 4. Tel. 519 172 497.
- Sprzedam rower elektryczny nowy. Mało używany. 3300 zł. Tel. 537 275 663.
- Felgi stalowe, opony zimowe 16 x 60 x 225, używane jeden sezon. Cena: 1200 zł. Tel. 603 353 466.

Nieruchomości

DOMY

- Sprzedam dom w Skokówce, 6 pokoi, kuchnia, 2 łazienki, oddzielne WC. Tel. 602 708 216.
- Zwierzyniec centrum, 3 pokoje, kuchnia, wszystkie media, działka 9 a. Tel. 503 003 523.

DZIAŁKI

- Działka 0,34 ha, dom mieszkalny, dwa budynki gospodarcze, c. 440 000 zł. Tel. 699 652 237.
- Do sprzedania działka przy ulicy w Żdanowie. Tel. 792 724 178.

GÓRSKI
NIERUCHOMOŚCI

GÓRSKI NIERUCHOMOŚCI, Zamość, Rynek Solny 1. Tel. 84 -639 -10 -59, www.kgorski.pl. SPRAWDZONE NIERUCHOMOŚCI z adresami. Tel. 511 685 188.

DOMena
NIERUCHOMOŚCI

DOMena Nieruchomości Budownictwo, ul. Grecka 6, Zamość. Hotel Renesans, www.domenazam.pl. Tel. 84 638 40 87. Tel. 603 470 683.

- Oferujemy adaptację projektów, uzyskanie pozwolenia na budowę oraz pełnienie funkcji kierownika budowy.
- Ciekawe działki inwestycyjne z budynkiem po remoncie o pow. uż. 420 mkw., z wagą przemysłową, ul. Błonie-Zamość.
- Działki w bardzo atrakcyjnej lokalizacji, blisko Starówki na zadbanym os. Św. Piątka.
- Działka o pow. 0,18 ha położona przy ul. Janowickiej w Zamościu, c. 75 tys. zł.
- Działka o pow. 0,38 ha w miejscowości Stara Huta, c. 110 tys. zł oraz działka o pow. 1,56 ha w miejscowości Hucisko, c. 100 tys. zł.
- Działki o pow. 750, 816, 1113, 1244 mkw., położone przy ul. Krasińskiego, os. Karolówka, c. 150 zł/1 mkw.
- Działki budowlane o pow. około 0,30 ha położone w miejscowości Tarnawatka, c. 120 tys. zł.
- Wykonujemy szybko i tanio audyty energetyczne wszelkich budynków w ramach projektu CZYSTE POWIETRZE.
- Dom w stanie surowym otwartym na działce o pow. 1248 mkw., położony przy ul. Pszenicznej w Zamościu, c. 425 tys. zł.
- Murowany budynek handlowo-usługowy o pow. 206 mkw. w konstrukcji hali stalowej., działka o pow. 1550 mkw., ul. Krasnobrodzka, Zamość.
- Dom w zabudowie siedliskowej położony na działce o pow. 0,22 ha, usytuowany na ładnym, lekko pofalowanym terenie w miejscowości Zaburze. Cena: 180 tys. zł.
- Dom w zabudowie bliźniaczej, dwukondygnacyjny na działce o pow. 3 ar, położony przy ul. Bukowej w Zamościu. Cena: 630 tys. zł.
- Zadbany dom w zabudowie bliźniaczej o pow. ok. 120 mkw., położony w bezpośrednim sąsiedztwie parku z widokiem na Stare Maisto, ul. Sadowa. Cena: 650 tys. zł.
- Mieszkanie na parterze o pow. 57,18 mkw., w niskim bloku, ul. Zamoyskiego (Zakole). Cena: 399 tys. zł.
- Działki budowlane przy ul. Szafirowej, c. 180 zł/mkw.
- Działka z wydanymi warunkami zabudowy o pow. 843 mkw. położona w Szopinku, c. 145 tys. zł.

BIURO PÓŁNOC
NIERUCHOMOŚCI

Biuro PÓŁNOC Nieruchomości, ul. Żeromskiego 3, 22-400 Zamość. Zapraszamy do kontaktu! Tomasz Juszczak, e-mail: tjuszczak@polnoc.pl. Tel. 504 288 990. Monika Sosna, e-mail: msosna@polnoc.pl. Tel. 665 752 210. Justyna Łagoda, e-mail: jlagoda@polnoc.pl. Tel. 665 750 080.

- Do sprzedania mieszkanie 56 mkw., ul. Peowiaków, Zamość. 3 pokoje, kuchnia, łazienka, piwnica. Tel. 665 752 210.

- Duże, rozkładowe, umeblowane mieszkanie do remontu, Nowe Miasto, Zamość. 77 mkw. 7 piętro. Tel. 665 750 080.

- Atrakcyjny apartament 45 mkw. z tarasem 40 mkw. Garaż podziemny, komórka. Hrubieszów ulica Różana. Tel. 665 750 080.

- Na sprzedaż budynek gastronomiczny, duży parking. Teren zagospodarowany pod usługi restauracyjno-hotelarskie. Wielącza gmina Szczebrzeszyn. Tel. 665 750 080.

- Ogrodzona, atrakcyjna działka przy ul. Nowowiejskiej w Rabinówce. Media. 0,27 ha. Tel. 665 750 080.
- Na sprzedaż działka rekreacyjna ze starym domem 80 mkw., nad Bugiem. Tanio. Horodło. Tel. 665 750 080.
- Działka budowlana ze starym domem drewnianym i budynkami gospodarczymi na sprzedaż. 0,10 ha. Wielącza Poduchowna. Tel. 504 288 990.

- Na sprzedaż duża działka 0,83 ha. Inwestycyjna z pozwoleniem na halę. Dąbrowa Tomaszowska. Bezpośredni zjazd z krajowej 17, obok S17. Media w drodze. Tel. 665 750 080.

- Na sprzedaż mieszkanie przy zamojskiej „Twierdzy". 56 mkw., 3 pokoje, piętro 4/4. Dobry standard. Tel. 665 752 210.

- Na sprzedaż działka budowlana z przyłączami. Ul. Myśliwska w Zamościu. Inwestycja. 4617 mkw. Tel. 665 750 080.
- Mieszkanie w bloku 55 mkw., 1 piętro, do kapitalnego remontu, ul. Piłsudskiego, tanio, Zamość. Tel. 665 750 080.

- Na sprzedaż mieszkanie w Wasylowie Wielkim gmina Ulhówek. 1 piętro, 55 mkw., 2 pokoje, pole, sad i budynki gospodarcze. Tanio. Tel. 665 750 080.

- Na sprzedaż mieszkanie 49 mkw., 3 piętro, 2 pokoje, piwnica. ul. Piłsudskiego w Zamościu. Tel. 665 752 210.
- Sprzedam działkę budowlaną. Jatutów. 29 arów. Tel. 665 752 210.
- Mieszkanie w bloku 55 mkw., 1 piętro, do kapitalnego remontu, ul. Piłsudskiego, tanio, Zamość. Tel. 665 750 080.
- Siedlisko z polem 0,88 ha. Tanio. Telatyn. Tel. 665 750 080.

- Wygodny dom jednorodzinny z pomieszczeniami usługowymi na parterze. Dom 223 mkw. + garaż. Działka zagospodarowana, ogrodzona, utwardzone wjazdy, powierzchnia 8,5 ara. Ul. Lipska, Zamość. Tel. 665 750 080.

- Mieszkanie 53 mkw. na II piętrze z balkonem i piwnicą, spokojna okolica, niskie opłaty, ul. Marii Skłodowskiej, Tomaszów Lubelski. Tel. 665 750 080.

- Warsztat samochodów ciężarowych z dużą działką 0,30 ha, w pełni przygotowany do prowadzenia działalności. Moroczyn koło Hrubieszowa. Tel. 665 750 080.

- Na sprzedaż działka z domem i budynkiem gospodarczym w centrum Krasnobrodu. Tel. 665 750 080.
- Na sprzedaż kompleks restauracyjny z salą imprez „Leśna" w Stabrowie, gm. Sitno. 589 mkw. powierzchni lokalu. Sala weselna, restauracja, pokoje gościnne. Tel. 504 288 990.
- Na sprzedaż piękna działka rekreacyjna na Roztoczu w miejscowości Nowiny. Ogrodzona, zalesiona. Media. 850 mkw. Tel. 665 750 080.
- Działka budowlana na sprzedaż. Zamość ulica Myśliwska. 10 arów, media, spokojna okolica. Tel. 604 494 482.

- Na sprzedaż piękny, nowoczesny dom 188 mkw. w Wólce Panieńskiej. Działka 0,10 ha. Tel. 504 288 990.

- Na sprzedaż dom 120 mkw., 3 pokoje, piwnica, działka 0,07 ha. Ulica Sadowa, Zamość. Tel. 665 750 080.

ZAMOŚĆ TOMASZÓW LUB. HRUBIESZÓW BIŁGORAJ
kronika TYGODNIA
22-400 Zamość, ul. Żeromskiego 3
tel. 84 627 00 11, 638 99 93
fax 84 638 99 93
redakcja@kronikatygodnia.pl

KODEKS WYDAWNICZY

WYDAWCA
Grupa Wydawnicza Słowo sp. z o.o.
ul. Domaniewska 17/19
lok. 133
02-672 Warszawa

KOLPORTAŻ
Press-Trans
tel. 604 494 479

REDAKTOR NACZELNY
DYREKTOR DS. WYDAWNICZYCH
Piotr Pyrkosz

REDAGUJE ZESPÓŁ W SKŁADZIE
Konrad Sinica – z-ca redaktora naczelnego
Wioletta Dudek-Ruszel – redaktor online
Mariusz Parol, Leszek Wójtowicz

WSPÓŁPRACOWNICY
Adam Gąsianowski, Marek Sztochel
Tomasz Tomczewski, Ewa Zajmała

DZIAŁ REKLAM I OGŁOSZEŃ
Jowita Chmiel – Specjalista ds. reklamy
tel. 885 851 150
j.chmiel@kronikatygodnia.pl
Aneta Szpinda – Specjalista ds. reklamy
tel. 665 751 702
a.szpinda@kronikatygodnia.pl
Katarzyna Zezula – Specjalista ds. reklamy
tel. 669 494 080
k.zezula@kronikatygodnia.pl

OGŁOSZENIA DROBNE
Zapraszamy w godz. 8-16
Zamość, ul. Żeromskiego 3
reklama@kronikatygodnia.pl
tel./fax 84 638 43 93

Kupony na bezpłatne ogłoszenia można wrzucać do specjalnych skrzynek (adresy na str. 26).

Skrzynki opróżniane są w czwartki.

SKŁAD I ŁAMANIE
Piotr Aurzecki
Wojciech Kopczyński

KOREKTA
Jowita Chmiel

DRUK
Polska Press
Drukarnia Białystok

Materiałów niezamówionych redakcja nie zwraca.

Zastrzega się prawo skrótów i zmian tytułów.

Redakcja nie odpowiada za treść zamieszczanych reklam i ogłoszeń.

eprasa.pl 32728d684b

ZACISZE CENTRUM MEDYCZNE
Zamość, Al. Jana Pawła II 8
PRZYJMUJĄ SPECJALIŚCI
OKULISTA
lek. med. Emanuela Bętkowska
lek. med. Tomasz Bentkowski
NEUROCHIRURG
lek. med. Adam Harasimiuk
lek. med. Tomasz Szymański
NEUROLOG
dr n. med. Beata Szajnoga
CHIRURG ONKOLOG
lek. med. Andrzej Traczyk
PULMONOLOG
lek. med. E. Poniatowska-Kubina
lek. med. Ewa Lipska
ORTOPEDA
dr n. med. Paweł Sokołowicz
GASTROENTEROLOG
lek. med. Katarzyna Wójcik
HEMATOLOG
lek. med. Elżbieta Tatarska
PRACOWNIA USG
SALON OPTYCZNY
Rejestracja tel. 602 450 762
www.centrummedycznezacisze.pl

PORADNIA OKULISTYCZNA DLA DZIECI
CENTRUM MEDYCZNE ZACISZE
Zamość, Al. Jana Pawła II 8
REJESTRACJA NFZ
+48 602 450 762
Placówka przystosowana dla pacjentów niepełnosprawnych
Rejestracja telefoniczna czynna od poniedziałku do piątku od godziny 8:00 do 18:00
e-mail: rejestracja@centrummedycznezacisze.pl

SANMED
Zamość, ul. Szwedzka 20
tel. 84 627 15 87, kom. 507 019 524
lek. med. Specjalista Ginekolog-Położnik MAREK LIPIEC
- Badania prenatalne USG I-ego trymestru ciąży
- Badania w kierunku wykrywania zahamowania wzrostu płodu
- Badania w I trymestrze w kierunku wykrywania nadciśnienia
- Badania USG ciąży
- Badania USG ginekologiczne
- Wizyty ginekologiczne i położnicze

EL-DENT Od 1984 roku
NZOZ EL-DENT Elżbieta Kornet
Zamość ul. Szwedzka 15
rejestracja tel. 84 639 48 08
rejestracja online www.el-dent.eu
pon.-pt. 8⁰⁰-20⁰⁰, sob. 8⁰⁰-14⁰⁰
- wybielanie, leczenie kanałowe
- RTG zębów, pantomogram, cefalometria
- mosty, korony porcelanowe
- implanty, usuwanie ósemek
- protezy NFZ, protezy szkieletowe
- stomatologia dziecięca do 18 r.ż. NFZ

- Stylowy dom przy ul. Reymonta w Zamościu. 120 mkw., działka 982 mkw., stan surowy otwarty. Tel. 504 288 990.

- Na sprzedaż eleganckie i przestronne mieszkanie 3 pokojowe w nowym budownictwie. 1 piętro, 71 mkw., 2 balkony, piwnica. ul. Gen. Lisa-Kuli, Zamość. Tel. 504 288 990.

- Na sprzedaż siedlisko z domem do kapitalnego remontu. Sitaniec Kolonia, działka 0,17 ha. Dom drewniany i budynek gospodarczy murowany. Wszystkie media na działce. Tel. 665 750 080.
- W sprzedaży działki budowlane z przyłączami w Rudzie Wołoskiej koło Tomaszowa Lubelskiego. 0,10 ha. Tel. 665 750 080.

- Na sprzedaż dom 120 mkw. Działka 0,45 ha. Budynek gospodarczy. Tarnawatka. Tel. 665 750 080.
- Na sprzedaż duża działka rolno-budowlana w Łabuniach. 0,77 ha przy drodze asfaltowej. Tel. 504 288 990.
- Na sprzedaż ustawne mieszkanie do remontu. Krasnystaw ul. CPK, 57 mkw. 4 piętro. Tanio. Tel. 665 750 080.

- Na sprzedaż nowoczesny, doskonale wyposażony dom w centrum Zamościa. 120 mkw. na pięknej działce 7 arów. Tel. 665 750 080.
- Obiekt usługowy w Nabrożu-Kolonii na sprzedaż. 290 mkw do swobodnej adaptacji - na sklep, salę imprez, przedszkole, pensjonat. Tel. 665 752 210.
- Do wynajęcia lokale usługowe przy ul. Kilińskiego w Zamościu. 200 mkw., 80 mkw., 330 mkw. z indywidualnymi wejściami. Tel. 504 288 990.

Usługi

MALOWANIE DACHÓW. Tel. 604 217 219.

Usługi remontowo-wykończeniowe. Tel. 884 609 403.

KRYCIE DACHÓW. TEL. 607 190 455.

Rębakowanie gałęzi, koszenie trawników, przycinka żywopłotów, prace porządkowe i wynajem sprzętu. Tel. 511 259 666.

- Docieplenia, czyste powietrze, tanio projekt. Tel. 790 373 628.

- Frezowanie ogrzewania podłogowego w gotowych wylewkach. Tel. 607 693 842.
- Krycie dachów, malowanie dachów papą termozgrzewalną, rynny. Tel. 608 866 213.

Tynki maszynowe - cementowo-wapienne, gipsowe. Posadzki miksokretem. Tel. 603 866 053.

Posadzki miksokretem - profesjonalnie. Tel. 603 276 486.

Posadzki miksokretem - solidnie. Tel. 605 997 267.

Pomoc drogowa - przewóz aut, motocykli, maszyn, towarów. Tel. 536 157 824.

Rolnictwo

MASZYNY

- Zgrabiarka na 7 gwiazd, stan dobry. C. 600 zł, Tel. 609 581 749.
- Sprzedam: rozrzutnik jednoosiowy do obornika, opryskiwacz, cena do uzgodnienia, Tel. 517 302 465.
- Sprzedam MF 255 z kabiną, tur, przyczepa jednoosiowa. Tel. 692 170 035.

ZWIERZĘTA

Kurczęta odchowane, kurki, kogutki, brojlery, kaczki, gęsi, indyki, perliczki, Sitaniec. Zapisy i sprzedaż (możliwość dowozu). Tel. 504 411 349.

- Klaczki jednoroczne hucuły, pełne pochodzenie, dopłatowe. Cena: 3000 zł/szt. Tel. 500 088 661.

INNE

- Sprzedam gorczycę. Tel. 798 037 791.
- Sprzedam grykę, gołębie zamojskie, altankę, WC. Tel. 796 237 835.

Praca

DAM PRACĘ

Zatrudnimy pracowników na sprzęt rolniczy i do obsługi silosów zbożowych, Gospodarstwo Rolne Wasylów Wielki. Tel.608 468 414.

Murarze, tynkarze, stolarze – praca UE. Tel. 602 471 977.

Zatrudnimy magazynierów na skup zboża w firmie: Lipsko, Zimno i Wasylów. Tel. 601 699 804.

- Zatrudnię kierowcę C+E Europa. Tel. 535 222 555.

Dom i ogród

POZOSTAŁE

- Alcatel, Nokia, słuchawki na uszy. Tel. 665 760 561.
- Likwidacja sklepu - porcelana, szkło, kryształy, garnki - wyposażenie sklepu. Tel. 501 747 484.

Zdrowie i uroda

- Prof. Andrzej Prystupa, gastrolog. Tel. 602 397 755.

Budowlane

- Beton, pompa, wyburzenia, usługi sprzętem budowlanym, piasek. Tel. 603 989 798.
- Kamień budowlany z kopalni do murowania i fundamentów, niesort, piasek, transport, murowanie ogrodzeń. Tel. 783 208 297.

Matrymonialne

- Poznam Panią do 50-tki z Zamościa lub okolic. Do stałego związku. 798 037 791.

Turystyka

- Bilety autokarowe, lotnicze, ubezpieczenia wszystkie - Hrubieszów. Tel. 510 028 908, 605 101 402.

Różne

- Akordeon Victoria, 80 basów, sprzedam. Cena: 500 zł. Tel. 510 948 230.

Sprzedam inne

- Sprzedam grobowiec 2-osobowy, cmentarz na ul. Peowiaków w Zamościu Tel. 730 004 404.
- Krowa 5-letnia, samochód Mazda II, burty do przyczep używane. Tel. 662 930 520.

Kupię inne

- Kupię łąkę 0,5-1.0 ha przy rzece, strumieniu w Zamościu lub blisko. Tel. 601 096 083.

UWAGA czytelnicy

Kupony na bezpłatne ogłoszenia drobne można wrzucać do skrzynek:

w Biłgoraju ● Salonik prasowy „Damian", ul. gen. Komorowskiego 2
w Tomaszowie Lub. ● Galeria Rynek, ul. Traugutta 1
w Tyszowcach ● Santander Bank Polska Placówka Partnerska, ul. Kilińskiego 2
w Ulhówku ● Budynek Urzędu Gminy, ul. Kościelna 1/1
w Zamościu ● PSS „Społem" ul. Monte Cassino 6 ● PSS „Społem" ul. Traugutta-Karolówka ● PSS „Społem" ul. Wojska Polskiego ● DT Tomasz (przy wejściu od ul. Reja) ● ul. Kilińskiego 1B (na tablicy ogłoszeń budynku zarządu osiedla Kilińskiego)

Daj ogłoszenie w gazecie i zobacz je w internecie

KUPON na bezpłatne ogłoszenie drobne

ZAMOŚĆ TOMASZÓW LUB. HRUBIESZÓW BIŁGORAJ kronika TYGODNIA

kategoria

MOTORYZACJA	NIERUCHOMOŚCI	ROLNICTWO	PRACA	DOM I OGRÓD
☐ Samochody kupno	☐ Domy	☐ Maszyny	☐ Dam pracę	☐ AGD/RTV
☐ Samochody sprzedaż	☐ Mieszkania	☐ Zwierzęta	☐ Szukam pracy	☐ Meble
☐ Motocykle i quady	☐ Lokale	☐ Inne		☐ Ogród
☐ Inne Motoryzacyjne	☐ Działki			☐ Pozostałe

☐ USŁUGI ☐ ZDROWIE I URODA ☐ BUDOWLANE ☐ MATRYMONIALNE
☐ TURYSTYKA ☐ RÓŻNE ☐ SPRZEDAM INNE ☐ KUPIĘ INNE

treść (maksymalnie do 50 znaków)

cena: **telefon:**

Dane ogłoszeniodawcy (do wiadomości redakcji)

imię i nazwisko: .....

adres i tel.: .....

❍ **Ogłoszenia o liczbie przekraczającej 50 znaków i nieczytelne nie będą drukowane**
❍ **Twoje ogłoszenie trafi także na portal www.kronikatygodnia.pl/ogloszenia**
❍ **Skrzynki opróżniane są we czwartki**

1 KUPON = 1 EMISJA

eprasa.pl 32728d684b

W Wielką Sobotę rozegranych zostało osiem meczów w lubelskiej IV lidze i pięć w zamojskiej klasie okręgowej

Trudne do przełknięcia

PIŁKARSKA IV LIGA

To nie był sen, to nie był też film. To wydarzyło się w świecie rzeczywistym. Tomasovia Tomaszów Lubelski przegrała na wyjeździe ze Startem 1944 Krasnystaw 2:3 (0:0), choć w 64 minucie zawodów wygrywała 2:0, od początku meczu dominowała nad rywalem, stwarzała groźne sytuacje podbramkowe, nic nie wskazywało na to, że miejscowi będą w stanie odebrać jej trzy punkty, a do tego krasnostawianie w rundzie wiosennej mieli dotąd problemy nie tylko ze zdobywaniem punktów, ale też bramek (w sześciu dotychczasowych wiosennych spotkaniach strzelili tylko jednego gola, z rzutu karnego). – Do dziś nie wiem, co się stało. Wydawało się, że wygramy. Że nasza porażka będzie niemożliwa, a jednak przegraliśmy. Chyba zbyt pewnie się poczuliśmy. Z pewnością zlekceważyliśmy rywala. Utraciliśmy koncentrację. Ta porażka była dla mnie bardzo trudna do przełknięcia. Odczuwałem ogromnego „moralniaka". Święta miałem ciężkie. Bolało mnie tym bardziej, iż byliśmy zespołem dużo lepszym niż Start – mówi **Paweł Babiarz**, szkoleniowiec Tomasovii.

Fot. Kamil Gac

Po pierwszej połowie był bezbramkowy remis. Tomasovia miała kilka wybornych okazji do objęcia prowadzenia. Najbliższy powodzenia był **Mikołaj Grzęda**. Po jego strzale z dystansu piłka obiła poprzeczkę bramki gospodarzy. Gdy po przerwie najpierw **Michał Wojtowicz**, a później **Damian Szuta** posłali piłkę do siatki, wydawało się, że jest już „po meczu". Ale tak nie było dla Dawida Sołdeckiego. Grający trener Startu przeprowadził indywidualną akcję, którą zakończył zdobyciem bramki. Kontaktowy gol napędził miejscowych. Do remisu strzałem z rzutu wolnego doprowadził **Daniel Chariasz**, a w trzeciej minucie czasu doliczonego do drugiej połowy skuteczną „główką" po kontrataku gospodarzy popisał się **Łukasz Strug**. – Do momentu, gdy zdobyłem kontaktową bramkę, Tomasovia miała nad nami przewagę. Po moim golu zaczęliśmy dominować na boisku. Gdy doprowadziliśmy do remisu, gra się wyrównała. Do końca meczu trwała wymiana ciosów, który my lepiej zakończyliśmy. Byliśmy bardzo zmotywowani, żeby wygrać, chociaż mieliśmy więcej „w nogach" niż Tomasovia, bo trzy dni wcześniej rozgrywaliśmy mecz zaległy, a zespół z Tomaszowa miał wolną środę – mówi **Dawid Sołdecki**.

Dla Tomasovii była to pierwsza porażka w rundzie rewanżowej. Natomiast Hetman Zamość przegrał wiosną po raz trzeci. W przedświąteczną sobotę piłkarze szkoleni przez trenera Roberta Wieczerzaka musieli uznać wyższość Lublinianki. Zamościanie nie strzelili ani jednego gola, choć okazji do zmiany wyniku w pierwszej połowie meczu im nie brakowało. Za to dali sobie wbić dwie bramki, po strzałach dwóch byłych „hetmanowców" – **Anesa Kheroufa** i **Jakuba Bednary**. – Przegraliśmy, bo jakość zawodników Lublinianki była dużo wyższa niż naszych. Mieliśmy swoje okazje strzeleckie, ale nie potrafiliśmy ich wykorzystać. W drugiej połowie Lublinianka cofnęła się i „pilnowała" wyniku, próbowała kontratakować, a my w ataku pozycyjnym nie mogliśmy nic zrobić – mówi **Robert Wieczerzak**.

Po przerwie Lublinianka bliska była podwyższenia prowadzenia. Piłka po strzale **Bartłomieja Skrzyckiego** trafiła w poprzeczkę bramki Hetmana. – Nie był to wielki mecz w naszym wykonaniu, bo sztuczne boisko wybitnie nam nie odpowiadało. Jak nasi piłkarze schodzili na przerwę do szatni, to narzekali na odparzenia stóp. Życzę Hetmanowi, by jak najszybciej wrócił do gry w Zamościu na boisku trawiastym, bo na tym „sztucznym" cierpią i zamojscy piłkarze, i kibice. A jeśli chodzi o mecz, to pierwsza połowa przebiegła pod nasze dyktando. Utrzymaliśmy korzystny wynik do przerwy, bo na wysokości zadania stanął nasz bramkarz **Sebastian Ciołek**, który w trudnych dla nas chwilach wykazał się skutecznymi interwencjami. W drugiej połowie Hetman próbował złapać z nami kontakt bramkowy, jednak akcje tego zespołu kończyły się najczęściej w odległości trzydziestu metrów od naszej bramki – komentuje **Daniel Koczon**, szkoleniowiec zespołu z Lublina.

W Rożdżałowie Gryf Gmina Zamość wygrał z Kłosem Gmina Chełm 1:0 (0:0), a zwycięską bramkę dla naszego zespołu pod koniec zawodów zdobył strzałem głową **Oleksandr Kuszcz-Wasyliszyn**. – To był bardzo słaby mecz. Widać było, że mierzyły się ze sobą dwa najsłabsze w IV lidze zespoły. Nie pamiętam, jak dawno oglądałem tak beznadziejne spotkanie. Nawet jak prowadziłem zespoły z klasy okręgowej, to nie widziałem takiej karykatury piłki nożnej. Oglądanie tego meczu było dla mnie gehenną. W tej kopaninie chodziło chyba tylko o to, kto kopnie piłkę dalej, mocniej i wyżej. Na niesprzyjającym dobrej grze boisku rządził przypadek. Obie drużyny miały po dwie dogodne okazje strzeleckie. My jedną wykorzystaliśmy. Obyśmy jak najszybciej zapomnieli o tym meczu – narzeka trener Gryfa **Krzysztof Krupa**.

Wyniki pozostałych meczów 24. kolejki: Orlęta Radzyń Podlaski – Stal Kraśnik 2:3, Janowianka Janów Lubelski – Motor II Lublin 0:1, Sygnał Lublin – Granit Bychawa 1:2, Avia II Świdnik – Opolanin Opole Lubelskie 3:0, Górnik II Łęczna – Huragan Międzyrzec Podlaski 1:3. Łada 1945 Biłgoraj pauzowała.

MaSzt

Start 1944 Krasnystaw – Tomasovia Tomaszów Lub. 3:2 (0:0)

Start 1944 Krasnystaw – Tomasovia Tomaszów Lub. 3:2 (0:0)
Gole: 0:1 Wojtowicz 54, 0:2 D. Szuta 64, 1:2 D. Sołdecki 69, 2:2 Chariasz 76, 3:2 Strug 90.
Start: Bartoszek – Bronowicki, Saj, Więczkowski (65 Czochrowski), D. Pachuta – Lenard (59 Bałaszek), Chariasz, D. Sołdecki, Jabłoński (62 Brzyski), Florek – Strug (90 Buk); trener D. Sołdecki.
Tomasovia: Kamiński – Pleskacz (55 Płocki), Łuczkowski, Williams, Orzechowski – J. Szuta (88 Mieszczakowski), Smoła, Słotwiński (80 M. Szuta), Miszczenko (80 Bis), Wojtowicz (55 D. Szuta) – Grzęda (60 Żerucha); trener Babiarz.
Żółte kartki: Brzyski (Start), Słotwiński, Pleskacz, Smoła, D. Szuta, J. Szuta (Tomasovia). **Sędziował:** Złomańczuk (Lublin).

Hetman Zamość – Lublinianka 0:2 (0:2)

Gole: 0:1 Kherouf 22, 0:2 Bednara 37.
Hetman: P. Dobromilski – Myszka, D. Dobromilski, Serdiuk, Wołoch – Ibanez (46 Bryk), Tomasiak, Chodacki, Baran (60 Miedźwiedź), Wistowski (25 Gierała) – Skiba; trener Wieczerzak.
Lublinianka: Ciołek – Misiurek, Kanarek, Gede, Misztal – Pacek (62 Knapp), Kherouf (70 J. Wadowski), Bednara (78 Kołacz), Sobstyl, Koneczny (59 Skrzycki) – Milcz (90 K. Wadowski); trener Koczon.
Żółte kartki: Chodacki, Serdiuk, Skiba (Hetman), Milcz (Lublinianka). **Sędziował:** Harko (Chełm).

Kłos Gmina Chełm – Gryf Gmina Zamość 0:1 (0:0)

Gol: 0:1 Kuszcz-Wasyliszyn 83.
Kłos: Wojtiuk – Marczuk, Kowalski, Kudłaj, Rutkowski (78 J. Rak) – Gierczak, Ł. Wójcicki (46 K. Rak), Żwirbla, Dyński, P. Wójcicki (64 Siatka) – Mazur (81 Mróz); trener Miazga.
Gryf: Roczniak – Cieśliński (51 Posikata), Zieliński, Pupeć, Łapiński (84 Poździk) – Niderla, Sałamacha (60 Małecki), Kierepka, Łazar, Sienkiewicz (81 Zawadzki) – Kuszcz-Wasyliszyn; trener Krupa.
Żółte kartki: Kowalski, Kudłaj, K. Rak (Kłos), Cieśliński, Kuszcz-Wasyliszyn, Zawadzki, Roczniak (Gryf). **Sędziował:** Ścioch (Łuków).

Damian Buczek show

KLASA OKRĘGOWA

Pierwsza w sezonie domowa strata punktów Gromu Różaniec, piąte w rundzie wiosennej zwycięstwo Tanwi Majdan Stary i piąta w drugiej części sezonu porażka Grafa Chodywańce, wysoka wygrana Victorii Łukowa z Olimpiakosem Tarnogród, osiem bramek w zakończonej wynikiem nierozstrzygniętym potyczce Pogoni 96 Łaszczówka z Błękitnymi Obsza, a także snajperskie popisy **Damiana Buczka** z Omegi Stary Zamość w wyjazdowym meczu z Andorią Mircze – tak w skrócie przebiegła rywalizacja w „najciekawszej lidze świata" w przededniu świąt wielkanocnych.

Pierwszym w rozgrywkach zdobywcą Twierdzy Różaniec okazała się Korona Łaszczów. Zespół prowadzony przez trenera Bartosza Stefanika wygrał na wyjeździe z Gromem 3:2 (1:1). – Pokonaliśmy drużynę z Różańca, bo graliśmy „swoje". Nie zmieniliśmy taktyki tylko dlatego, że mierzyliśmy się z liderem rozgrywek na jego boisku. Od początku rundy wiosennej preferujemy uważną grę w defensywie i szybkie kontrataki. Tak też zagraliśmy z Gromem. Być może nasi rywale dłużej utrzymywali się przy piłce, ale to my wypracowaliśmy więcej dogodnych sytuacji strzeleckich – mówi **Bartosz Stefanik**.

W ostatnim kwadransie zawodów Grom miał w składzie dziesięciu zawodników, gdyż czerwoną kartką, w konsekwencji dwóch żółtych, ukarany został **Akaki Shamatava**. – Wiedzieliśmy, że jeśli wyłączymy Shamatavę z gry, to Grom straci wiele na wartości. Dlatego do indywidualnego krycia Gruzina wyznaczony został **Alessandro Matterazzo**. Alek świetnie wywiązał się z tego zadania. Nie dał pograć rywalowi. Shamatava dwa razy dostał żółtą kartkę, bo nie mógł sobie poradzić z Alkiem, więc go faulował – komentuje trener Stefanik.

Bohaterem Wielkiej Soboty w zamojskiej „okręgówce" był Damian Buczek. Piłkarz Omegi Stary Zamość w wygranym przez tę drużynę 5:2 (4:0) wyjazdowym meczu z Andorią Mircze strzelił cztery gole, a po jego dośrodkowaniu z rzutu rożnego samobójczą bramkę zdobył **Michał Herda**. Buczek zakończyłby mecz z nieco większym dorobkiem bramkowym, gdyby był precyzyjniejszy podczas wykonywania rzutu wolnego. Ładnie uderzył, jednak strzelił w poprzeczkę. – Byłem pod wrażeniem gry swojego zespołu w pierwszej połowie meczu, za to po przerwie pozwoliliśmy sobie na chaos – mówi trener Omegi **Paweł Lewandowski**.

MaSzt

Grom Różaniec – Korona Łaszczów 2:3 (1:1)
Gole: 1:0 Padiasek 25, 1:1 Wasyl 36, 1:2 Matterazzo 54, 1:3 Anioł 61, 2:3 Kwiatkowski 66.
Grom: Szawara – W. Lis (64 Hanas), Kupiec (82 P. Konopka), D. Konopka, Kozyra – Marzec (85 D. Lis), Paćkowski (56 Salik), Shamatava, Halicz, Padiasek (74 Bukowiński) – Kwiatkowski; trener Sawczuk.
Korona: K. Krawczyk – Kramarczuk, W. Krawczyk, Szewc, Kłos (70 Jamroż) – Bodeńko (70 K. Żurawski), Piatnoczka, Anioł (85 Sawka), Matterazzo, Zawiślak (90 Szyper) – Wasyl (62 Przemysław Krawczyk); trener Stefanik.
Żółte kartki: Shamatava – dwie (Grom), Zawiślak, Anioł, Piatnoczka, Przemysław Krawczyk (Korona). **Czerwona kartka:** Shamatava 75 (Grom). **Sędziował:** Wróbel (Zwierzyniec).

******

Graf Chodywańce – Tanew Majdan Stary 0:2 (0:2)
Gole: 0:1 Maciocha 29, 0:2 A. Kusiak 41.
Graf: Waśkiewicz – D. Perec (73 Frykowski), Bartecki, Wereszczak (46 Marcos Vinicius) – Dźwierzyński (46 Tyrka), Ligęza, Dżus (63 Surmacz), Grzelak, Ciećko – Korbecki, Bobyliak (63 Murjas); trener Bławacki.
Tanew: Kniaź – Gajór (65 Papierz), Legieć, Ł. Kusiak, Dziura (70 K. Blicharz) – Skubis (73 M. Kiełbasa), Kubik, Maciocha (85 Rymarz), Skwarek – Dziurdza, A. Kusiak (89 B. Blicharz); trener Antolak.
Żółte kartki: Grzelak, Marcos Vinicius (Graf), Dziura, Legieć, Skubis (Tanew).
Czerwona kartka: Korbecki 19 (Graf).
Sędziował: Teterycz (Tomaszów Lubelski).

******

Victoria Łukowa – Olimpiakos Tarnogród 4:0 (1:0)
Gole: 1:0 Pędlowski 14, 2:0 Pędlowski 50, 3:0 Futyma 67, 4:0 Welman 85.
Victoria: J. Hyz – Węgrzyn, Maciej Ostrowski, Marcin Ostrowski – Sz. Świerszcz, Wójcik, Buczek (24 Rybak, 46 Leżański, 78 Zagrodny), Futyma (82 B. Świerszcz) – Welman, Pędlowski, Marzęda; trener J. Stępień.
Olimpiakos: Szponar – Kruk (84 Niedzielski), Gancarz, Cios (71 Szymanik), Kaczor – Bodek, Klecha, Steckiw (55 M. Grabowski), Gierula (69 Wiciejowski), Nawrocki (80 Noble) – Sergiej Olech (80 M. Hyz); trener T. Mazurek.
Żółte kartki: Wójcik (Victoria), Gierula, Cios, Steckiw, M. Grabowski (Olimpiakos). **Sędziował:** H. Chmura (Zamość).

******

Pogoń 96 Łaszczówka – Błękitni Obsza 4:4 (3:1)
Gole: 1:0 Droździel 14, 2:0 Ozkavak 19, 2:1 Wasong 33, 3:1 Ozkavak 41, 3:2 K. Strug 58, 4:2 Lis 72, 4:3 A. Przytuła 75, 4:4 Budzyński 79 (z karnego).
Pogoń: Kostrubiec – Jędrzejewski, Chromiec (30 Krawczyk), Stępniak, Nizio – Żurawski, Kłos, Towbin, Lis (75 Dudziński) – Droździel, Ozkavak (75 S. Kuks); trener Margol.
Błękitni: Jaśkowiak – Larwa, Tadra (55 Nazarowicz), P. Mazurek, Marzec – Wasong (75 Strus), Kulpa (65 D'Elia), Budzyński, K. Strug, A. Przytuła – M. Strug (90 Krzemiendak); trener Paluch.
Żółte kartki: Droździel (Pogoń), Wasong, Marzec (Błękitni). **Sędziował:** Słoboda (Tomaszów Lubelski).

******

Andoria Mircze – Omega Stary Zamość 2:5 (0:4)
Gole: 0:1 Buczek 19, 0:2 Herda 31 (samobójczy), 0:3 Buczek 40, 0:4 Buczek 42, 1:4 Hoszko 64, 2:4 Herda 67, 2:5 Buczek 74
Andoria: Pędzich – Herda, Lizun (72 Mac), W. Baran, Sitarz (85 Stankiewicz) – Wróbel (63 Tracz), Wójcik (46 Hoszko), Huryn (85 Makara), Matysiak, Barszczewski (82 Łukaszczyk) – Turewicz (4 Kondrat); trener Wójtowicz.
Omega: Wołoszyn – Wasiura (85 Antoszek), J. Baran (78 Leśniak), Pieczykolan, Fidler – Bochniak (66 Janda), Dyrkacz, Ciurysek – Pawelec (82 Lichota), Krukowski (67 Tucki), Buczek; trener Lewandowski.
Żółte kartki: Herda – dwie, Kondrat, Huryn, Hoszko, Sitarz (Andoria), Buczek, Ciurysek, Janda (Omega). **Czerwona kartka:** Herda 84 (Andoria). **Sędziował:** Pyda (Zamość).

eprasa.pl 32728d684b

Nadrabiali twardą walką

KLASA OKRĘGOWA

W Wielką Sobotę Victoria Łukowa rozegrała kolejny dobry mecz. Na własnym stadionie wygrała z Olimpiakosem Tarnogród 4:0 (1:0). Dwa gole strzelił **Marcel Pędlowski**, a po bramce dołożyli **Robert Futyma** i **Maciej Welman**. – Pod względem piłkarskim zaprezentowaliśmy się naprawdę nieźle. Byłem bardzo zadowolony z postawy swojego zespołu w tym meczu – mówi **Jarosław Stępień**, szkoleniowiec Victorii.

Trener Stępień zmuszony był przeprowadzić nietypową sztafetę zmian. A wszystko przez kolejne kontuzje. W 24 minucie boisko opuścił **Jakub Buczek**, a jego miejsce w składzie zajął **Krzysztof Rybak**. Na drugą połowę zawodów Rybak jednak nie wyszedł. Na boisku pojawił się **Jakub Leżański**. Ten też nie pograł długo, bo w 78 minucie wszedł za niego **Jakub Zagrodny**. – Olimpiakos grał bardzo brutalnie. Zespół z Tarnogrodu przesadził z bezpardonową walką. My graliśmy tak dobrze, że wytrąciliśmy rywalom wszelkie argumenty. Chyba jedynym dla nich sposobem, by nam się przeciwstawić, była ostra walka. W efekcie Buczek zszedł z boiska z podejrzeniem złamania żebra. Rybak miał wybity bark, natomiast Leżański skręcił kostkę – informuje trener Stępień.

Mecz Victorii Łukowa z Olimpiakosem Tarnogród w Wielką Sobotę sędziowali Hubert Chmura (główny), Marcel Bosowski (asystent numer jeden) i Andrzej Swacha (asystent numer dwa). Drużyny zostały poprowadzone do boju przez swoich kapitanów – Jacka Wójcika i Roberta Klechę.

Tych trzech piłkarzy zabraknie w kolejnym meczu Victorii. Prawdopodobnie każdego z nich czeka dłuższy rozbrat z piłką nożną. – Taki był nasz zamysł, żeby grać twardo i nieustępliwie, ale nie brutalnie. Zdawaliśmy sobie sprawę z tego, że Victoria będzie nad nami górowała pod względem umiejętności piłkarskich, dlatego nastawiliśmy się na walkę. Liczyliśmy na to, że swoją walecznością zniwelujemy choć trochę różnicę, dzielącą oba zespoły. Chcieliśmy grać w duchu fair play. W naszych poczynaniach nie było zamierzonej złośliwości – przekonuje trener Olimpiakosu **Tomasz Mazurek**.

Atutem tarnogrodzkiego zespołu miały być groźne kontrataki. Nie były. Bramkarz **Janusz Hyz** nie miał okazji do wykazania się swoimi umiejętnościami. – Victoria bardzo długo utrzymywała się przy piłce. Zepchnęła nas do głębokiej defensywy. Chcieliśmy zagrać z kontry, ale to nam nie wyszło. Nie stworzyliśmy klarownych sytuacji podbramkowych. W pewnym momencie śmielej ruszyliśmy do ataku, a przez to odkryliśmy tyły. Victoria mogła nas dobić kolejnymi bramkami – komentuje trener Mazurek.

Na ostrą grę Olimpiakosu narzekał też Grom Różaniec. Oba zespołu zmierzyły się na boisku w Tarnogrodzie tydzień wcześniej. Goście z Różańca wygrali 5:2 (1:1). – Kilku naszych zawodników boleśnie odczuło twardą grę Olimpiakosu – mówi **Robert Kupczak**, prezes Gromu.

MaSzt

BĘDĄ GRAĆ

IV LIGA

30 kwietnia (środa). Orlęta Radzyń Podlaski – Tomasovia Tomaszów Lubelski (godz. 15.30), Avia II Świdnik – Motor II Lublin (17), Hetman Zamość – Górnik II Łęczna (17), Janowianka Janów Lubelski – Lublinianka (17), Kłos Gmina Chełm – Stal Kraśnik (17), Łada 1945 Biłgoraj – Gryf Gmina Zamość (17), Start 1944 Krasnystaw – Huragan Międzyrzec Podlaski (17), Sygnał Lublin – Opolanin Opole Lubelskie (17).

3 maja (sobota). Huragan – Janowianka (12), Lublinianka – Orlęta (14), Tomasovia – Avia II (14), Górnik II – Start (15), Opolanin – Łada (15), Stal – Sygnał (15), Gryf – Granit (17), Motor II – Kłos (17).

KLASA OKRĘGOWA

30 kwietnia (środa). Olender Sól – BKS Bodaczów (17).

1 maja (czwartek). Pogoń 96 Łaszczówka – Korona Łaszczów (11), Huczwa Tyszowce – Andoria Mircze (14), Graf Chodywańce – Olimpiakos Tarnogród (15), Grom Różaniec – Potok Sitno (15), Kryształ Werbkowice – Błękitni Obsza (15), Tanew Majdan Stary – Olimpia Miączyn (15), Victoria Łukowa – Omega Stary Zamość (15).

3 maja (sobota). Błękitni – Tanew (17), Huczwa – Grom (17), Olimpia – Olender (17).

4 maja (niedziela). BKS – Andoria (16), Korona – Graf (16), Olimpiakos – Kryształ (16), Omega – Pogoń (17), Potok – Victoria (17).

KLASA A

3 maja (sobota). Orkan Bełżec – Sparta Łabunie (11), Delta Nielisz – Relax Księżpol (13), Huragan Gmina Hrubieszów – Włókniarz Frampol (13), Szyszła Tarnoszyn – Sparta Wożuczyn (13), Roztocze Szczebrzeszyn – Orion Dereźnia (15).

4 maja (niedziela). Igros Krasnobród – Orzeł Tereszpol (16), Metalowiec Goraj – Unia Hrubieszów (17).

KLASA B, GRUPA I

3 maja (sobota). Łada II Biłgoraj – Alwa Brody Małe (11).

4 maja (niedziela). Sokół Zwierzyniec – Aleksandria Aleksandrów (15), KS Wola Różaniecka Luchów – Cosmos Józefów (17), Tarpan Korchów – Piast Babice (17).

KLASA B, GRUPA II

4 maja (niedziela). Potok II Sitno – Perła Telatyn (13), Płomień Spartan Nieledew – GKS Tarnawatka (15), Orion Jacnia – Perła Deszkowice (16), Ostoja Skierbieszów – Granica Lubycza Królewska (16), KS Roztocze Szczebrzeszyn – Szumy Susiec (17).

MaSzt

W środę, 23 kwietnia „najciekawsza liga świata" odrobiła zaległości z dziewiętnastej kolejki

Cuda wianki w Różańcu

KLASA OKRĘGOWA

Dziwne rzeczy działy się w środę na stadionie w Różańcu. Tego, co tam się wydarzyło, nie da się w racjonalny sposób wytłumaczyć. Grom Różaniec, który w rundzie jesiennej zdominował rozgrywki zamojskiej klasy okręgowej i nie ukrywa swoich czwartoligowych aspiracji, niespodziewanie przegrał z Błękitnymi Obsza 3:4 (2:4). Zwycięstwo zespołu, który od lat nie trenuje, a jest zlepkiem zawodników, spotykających się jedynie na meczach ligowych, raczej nie jest wielką sensacją. Wszak Błękitni w ostatnim czasie „nie leżą" różanieckiej drużynie. W 2024 r. zespół z Obszy wygrał z Gromem dwa mecze w „okręgówce". Na uwagę zasługuje natomiast styl, w którym piłkarze z Różańca oddali trzy punkty rywalom. Przyjezdni zaprezentowali piłkę nożną na miarę co najwyżej czołówki klasy A, a jednak tyle im wystarczyło, żeby ograć drużynę numer jeden w „najciekawszej lidze świata". – Nie wiem, co się stało z naszym zespołem. Przegraliśmy z przeciętnie prezentującą się drużyną, tracąc aż cztery gole w pierwszej połowie. Popadliśmy w totalny dół. A najgorsze jest to, że nie znamy przyczyny. Jak będziemy nadal tak grać,

to wypadniemy poza czołową dwójkę i nie załapiemy się nawet do barażów o IV ligę. W drugiej połowie rywale tylko się bronili, ale my nie stwarzaliśmy sytuacji podbramkowych, więc jakim cudem mogliśmy ten mecz wygrać? – mówi **Robert Kupczak**, prezes Gromu.

Nie minęła minuta meczu, a gospodarze wyszli na prowadzenie po bramce, którą zdobył **Jakub Padiasek**. Do remisu strzałem głową doprowadził **Władysław Szukajło**. Następnie **Kamil Kaproń** wykorzystał rzut karny (**Sebastian Marzec** sfaulował Padiaska). Miejscowi tylko minutę cieszyli się z ponownej przewagi bramkowej, gdyż stan rywalizacji wyrównał **Michał Budzyński**. Obie bramki dla gości padły po rozegraniu rzutów rożnych. Jeszcze przed przerwą piłkę do bramki **Łukasza Szawary** posłali **Karol Strug** (po skutecznie rozegranym rzucie wolnym) i **Adrian Przytuła**. Pod koniec zawodów rozmiary porażki Gromu zmniejszył **Arkadiusz Kwiatkowski**. – **Akaki Shamatava** pauzował za kartki, a **Paweł Konopka** i **Jakub Paćkowski** weszli do gry dopiero w drugiej połowie, bo zmagali się z urazami. To jednak w niczym nas nie usprawiedliwia. Zagraliśmy bardzo słabo – twierdzi prezes Kupczak.

Andoria Mircze wygrała z Olimpiakosem Tarnogród aż 5:0 (2:0). Wiodącą postacią w tym meczu był **Igor Hoszko**, zdobywca dwóch bramek. Trener **Maciej Wójtowicz** zaskoczył tym, że na pozycji numer dziewięć wystawił do gry **Michała Herdę**, występującego dotąd na prawym boku defensywy. Obrońca doskonale wywiązał się z nietypowego zadania, a swój występ okrasił golem. – Przegraliśmy z drużyną, która była bardziej niż my zdeterminowana, żeby odnieść zwycięstwo. Nie mieliśmy w składzie czterech podstawowych zawodników. Cios pauzował za kartki, Klecha i Gierula mieli obowiązki zawodowe, a Bodek zachorował. Nie możemy jednak tym się tłumaczyć z przegranej, bo mamy szeroką kadrę. Powinniśmy zagrać dużo lepiej, a nie dość, że prezentowaliśmy się bardzo słabo, to jeszcze nie ustrzegliśmy się „głupich" błędów – komentuje **Tomasz Mazurek**, szkoleniowiec Olimpiakosu.

W składzie Huczwy Tyszowce, w meczu z Potokiem Sitno, znalazło się kilku bardzo młodych piłkarzy, a także dwóch bramkarzy. Drugi z tyszowieckich golkiperów, **Patryk Mac**, zagrał na pozycji numer „dziesięć". Jedenastka gości wydawała się bardziej doświadczona, ale jednak ze zdobycia trzech punktów cieszyli się miejscowi, którzy wygrali ten mecz 2:0 (1:0). – Niemal przez całe spotkanie Potok rozgrywał piłkę, a my się broniliśmy, jednak nasze zwycięstwo mogło być wyższe. Nie wykorzystaliśmy trzech sytuacji „sam na sam" z bramkarzem z Sitna. Stec nawet minął z piłką Roczniaka, ale strzelił w słupek. Bardzo dobrze prezentowaliśmy się w grze obronnej. Nie zauważyłem, żeby nasi rywale wypracowali choć jedną dogodną sytuację strzelecką – mówi trener Huczwy **Przemysław Sioma**.

MaSzt

Grom Różaniec – Błękitni Obsza 3:4 (2:4)
Gole: 1:0 Padiasek 1, 1:1 Szukajło 11, 2:1 Kaproń 17 (z karnego), 2:2 Budzyński 18, 2:3 K. Strug 35, 2:4 A. Przytuła 43, 3:4 Kwiatkowski 89.
Grom: Szawara – W. Lis (46 Marzec), Szarlip (76 P. Konopka), D. Konopka, Hanas (66 Bukowiński) – Kozyra, Kaproń, Halicz, Salik (46 Paćkowski), Padiasek (83 Gałka) – Kwiatkowski; trener Sawczuk.
Błękitni: Jaśkowiak – Marzec, Larwa, Budzyński, Strus – Kulpa (90 Krzemiendak), K. Strug (56 D'Elia), Szukajło, A. Przytuła – M. Strug (85 Antasik), Wróbel (73 Robak); trener Paluch.
Żółte kartki: Hanas, Kaproń, Padiasek (Grom), Larwa, Strus, Budzyński, D'Elia, Robak (Błękitni).
Sędziował: H. Chmura (Zamość).

******

Andoria Mircze – Olimpiakos Tarnogród 5:0 (2:0)
Gole: 1:0 Matysiak 37, 2:0 Hoszko 43, 3:0 Herda 52, 4:0 Hoszko 59, 5:0 Sitarz 70.
Andoria: Pędzich (85 Pryl) – Sitarz, Lizun (78 Stankiewicz), Baran, Tracz (78 Kluczek) – Barszczewski, Wójcik (68 Makara), Huryn (78 Kusiak), Matysiak, Hoszko (63 Mac) – Herda; trener Wójtowicz.
Olimpiakos: Szponar – Kruk (75 Niedzielski), Gancarz, K. Świtała, Kaczor (44 A. Mazurek) – Olech (83 Klimczak), M. Grabowski (63 Noble), Steckiw, Nawrocki, Szymanik – Hyz (56 Wiciejowski); trener T. Mazurek.
Żółte kartki: Herda, Sitarz (Andoria), Olech (Olimpiakos). **Sędziował:** Słoboda (Tomaszów Lubelski).

******

Huczwa Tyszowce – Potok Sitno 2:0 (1:0)
Gole: 1:0 Stec 37, 2:0 Torba 90.
Huczwa: Szewc – Gacki, Szwanc, Materna, Lis – Zarębski (55 Bubeła), Torba, Kurzępa, Mac (74 Nagaj), Stec – Ziółkowski; trener Sioma.
Potok: Roczniak – Kłapouchy (46 Omański), Drozdowski, Sołodenko, Grymuza – Bondyra, Malec, Luterek, Miedźwiedź (75 K. Suszek) – Gałka, K. Pyś; trener Gałka.
Żółte kartki: Luterek, K. Suszek, Omański (Potok). **Sędziował:** Kluk (Nowosiółki).

eprasa.pl 32728d684b

Czteropak Dziurdzy

KLASA OKRĘGOWA

Po zwycięstwie Tanwi Majdan Stary nad Kryształem Werbkowice 4:0 (2:0) bramkarz **Arkadiusz Kniaź** komplementował swojego kolegę z zespołu, zdobywcę wszystkich czterech bramek **Mateusza Dziurdzę**, sugerując, że relacje z tego spotkania powinny być zatytułowane „One Man Show". Napastnik Tanwi był postacią numer jeden na boisku. Miał wyborną okazję do zdobycia piątej bramki, jednak po jego strzale bramkarz **Adam Stachyra** efektowną paradą sparował za bramkę piłkę, zmierzającą w „okienko". Jednakże taki tytuł byłby krzywdzący dla pozostałych zawodników Tanwi. Gospodarze zagrali bowiem na własnym stadionie kolejny świetny mecz, potwierdzając swoją wysoką formę. A zasługujących na wyróżnienie zawodników wśród miejscowych było co najmniej kilku.

Tanew Majdan Stary – Kryształ Werbkowice 4:0 (2:0)

Gole: 1:0 Dziurdza 40, 2:0 Dziurdza 45, 3:0 Dziurdza 48, 4:0 Dziurdza 56.
Tanew: Kniaź (82 Gęborys) – Gajór, Papierz, Ł. Kusiak, Dziura (78 K. Blicharz) – Kubik, Maciocha, Rymarz (66 M. Kiełbasa), Skwarek (89 Harasim) – Dziurdza, A. Kusiak (85 Olszewski); trener Antolak.
Kryształ: Stachyra – Kaczoruk, Sas, Michalak, Staruszkiewicz – Góra (61 Litwińczuk), Ślusarz (82 Ogórek), K. Sanek (64 Domański), Lis (68 J. Sanek), Kucharczuk (46 Mochnaczewski) – Reszczyński (90 Stasiuk); trener Wójcik.
Żółte kartki: Kucharczuk, Lis (Kryształ). **Sędziował:** F. Chmura (Zamość).

Dziurdza dał Tanwi prowadzenie w 40 minucie. Do tego momentu przyjezdni z Werbkowic dotrzymywali kroku miejscowym. Później mecz stał się jednostronnym widowiskiem. Tanew jeszcze dwa razy była bardzo bliska zmiany wyniku. Jeszcze gdy był bezbramkowy remis **Arkadiusz Kusiak** strzelił z wolnego, ale piłka przeleciała tuż nad bramką. Z kolei w ostatniej minucie zawodów z wolnego dośrodkował **Kacper Maciocha**, efektowną „główką" popisał się **Maksymilian Kubik**, jednak trafił piłką w poprzeczkę. Warto dodać, że wśród gospodarzy brakowało dwóch kluczowych zawodników. **Michał Skubis** i **Damian Legieć** pauzowali za kartki.

W rundzie wiosennej Tanew wygrała sześć spośród siedmiu meczów. W drugim z rzędu występie nie straciła ani jednej bramki. W Wielką Sobotę pokonała na wyjeździe Graf Chodywańce 2:0 (2:0). Na boisku w gminie Jarczów zespół z Majdanu Starego bardzo dobrze spisywał się tylko przez pół meczu. Zadanie gościom ułatwił **Radosław Korbecki**, który w 19 minucie osłabił drużynę gospodarzy. Został ukarany czerwoną kartką za faul na **Łukaszu Gajórze**. Jeszcze przed przerwą Maciocha i A. Kusiak zdobyli po bramce, potwierdzając w ten sposób boiskową dominację przyjezdnych. – W pierwszej połowie meczu kompletnie stłamsiliśmy rywali. Zepchnęliśmy ich do głębokiej defensywy. Graliśmy szybko, dynamicznie i bardzo dokładnie. Po przerwie graliśmy tak, jakbyśmy zostali w szatni. W naszych głowach pojawiło się świąteczne rozluźnienie. Kopaliśmy się w czoło, zamiast kontynuować świetną grę. Na boisku dominował chaos i szarpanina. Graf miał dwie sytuacje „sam na sam" z Kniaziem. Na szczęście nasz bramkarz obronił strzały Bobyliaka i Dżusa – mówi **Bogdan Antolak**, szkoleniowiec Tanwi.

MaSzt

Za dużo gadał

KLASA OKRĘGOWA

Mecz Olimpii Miączyn z BKS Bodaczów był kolejnym w „najciekawszej lidze świata" z gatunku „za sześć punktów", oczywiście w kontekście walki o uniknięcie degradacji. Żadnemu z tych zespołów nie udało się zdobyć choćby jednej bramki, więc dostały po jednym punkcie. Z takiego rozstrzygnięcia żadna ze stron nie była zadowolona.

Olimpia Miączyn – BKS Bodaczów 0:0

Olimpia: Ochal – Gęśla, Oszust, Pieczykolan, Szeliga – Kołdej, Muzyczka, M. Nowak, Podgórski, Wiatrzyk – Wróbel; trener Kycko.
BKS: Grzęda – A. Cymerman, D. Kurzawa, Kić, P. Cymerman – Bubiłek, Mielnik, Magryta (80 Golec), Dołba, Woźniak – Klimkiewicz (65 Krzywonos); trener Luterek.
Żółte kartki: Pieczykolan, Kołdej (Olimpia), rezerwowy Ryń – dwie, Mielnik, Kić (BKS). **Czerwone kartki:** Gęśla 90 (Olimpia), rezerwowy Ryń 83 (BKS). **Sędziował:** Górski (Zamość).

– To był słaby mecz. Nic ciekawego w nim się nie działo. Obie drużyny miały tylko po jednej groźnej sytuacji, po której mogła paść bramka. W obu przypadkach udanymi interwencjami wykazali się bramkarze. Z boiska wiało nudą, a wynik uważam za sprawiedliwy. Rozstrzygnięcie nikogo nie krzywdzi – twierdzi trener Olimpii **Mariusz Kycko**.

Pod koniec meczu czerwoną kartką na ławce rezerwowych ukarany został drugi bramkarz BKS **Łukasz Ryń**, dwukrotnie napominany żółtą kartką za „gębę". W trzeciej minucie czasu doliczonego do drugiej połowy **Filip Gęśla** brutalnie sfaulował **Patryka Cymermana**, więc też dostał „czerwień". – Sędzia Górski nie miał łatwego meczu do sędziowania. Na boisku było dużo twardej gry, mnóstwo fauli. Nie wyglądaliśmy źle. Mieliśmy trzy dobre okazje strzeleckie, m.in. Mielnik przegrał w sytuacji „sam na sam" z bramkarzem Ochalem. Plan minimum na ten mecz wykonaliśmy, bo nie chcieliśmy przegrać – mówi **Sebastian Luterek**, szkoleniowiec zespołu z Bodaczowa.

MaSzt

Sukces mimo problemów

KLASA OKRĘGOWA

Korona Łaszczów pozostałaby w grze o awans do IV ligi, gdyby wygrała w sobotę jakże ważny mecz z Victorią Łukowa. Przegrała jednak na własnym stadionie z tym rywalem 0:2 (0:1), więc jej szanse na grę w barażach drastycznie zmalały. – Victoria zasłużyła na to zwycięstwo, choć w swoich szeregach nie miała kilku kluczowych zawodników. My byliśmy zbyt spięci. Graliśmy bez polotu. Mieliśmy pomysł na ten mecz, ale nie realizowaliśmy tego planu. Słabo się spisaliśmy. Nie mieliśmy klarownych sytuacji podbramkowych. Zespół z Łukowej nie miał zbyt wielu wybornych okazji strzeleckich, ale jednak grał dużo lepiej niż my. Na tle wszystkich uczestników tego meczu wyróżniał się **Maciej Welman** – mówi prowadzący Koronę trener **Bartosz Stefanik**.

Korona Łaszczów – Victoria Łukowa 0:2 (0:1)

Gole: 0:1 Welman 35, 0:2 Maciej Ostrowski 81.
Korona: K. Krawczyk – K. Żurawski (40 Jamroż), W. Krawczyk, Kramarczuk, Kłos – Bodeńko (85 Szyper), Piatnoczka (85 Kielar), Anioł (85 Sawka), Matterazzo, Zawiślak – Wasyl (85 Szymański); trener Stefanik.
Victoria: Żukowski – Węgrzyn, Maciej Ostrowski, Marcin Ostrowski – Marzęda, B. Świerszcz (71 Sz. Świerszcz), Welman, Zagrodny (33 Styk) – Leżański, Rybak (75 Mazur), Pędlowski; trener J. Stępień.
Żółte kartki: Wasyl, Jamroż (Korona), Żukowski (Victoria). **Czerwona kartka:** rezerwowy Szewc 49 (Korona). **Sędziował:** Kluk (Nowosiółki).

To właśnie Welman dał Victorii prowdzenie. Natomiast wynik spotkania strzałem głową ustalił **Maciej Ostrowski**. – Mieliśmy swoje problemy w tym meczu. Tydzień wcześniej Olimpiakos Tarnogród mocno nas poturbował. Z powodu kontuzji nie mogli grać **Jacek Wójcik**, **Jakub Buczek**, **Rafał Stępień** i **Robert Futyma**. **Krzysztof Rybak** zaczął mecz w wyjściowym składzie, a **Szymon Świerszcz** wszedł do gry z ławki rezerwowych, jednak obaj – ze względu na urazy – nie byli w pełni dysponowani do występu na boisku. Do tego w pierwszej połowie kontuzji doznał **Jakub Zagrodny**, a w drugiej – **Bartosz Świerszcz**. Cieszę się z tego, że daliśmy radę Koronie, choć nasza kadra była tak mocno pokiereszowana. Byłem naprawdę dumny ze swojego zespołu po zwycięstwie w Łaszczowie – mówi trener Victorii **Jarosław Stępień**.

MaSzt

Olender bez trenera

KLASA OKRĘGOWA

Po szóstej z rzędu porażce do dymisji podał się szkoleniowiec Olendra Sól **Łukasz Mika**. Na mecz z Huczwą Tyszowce zespół z gminy Biłgoraj pojechał nie tylko bez trenera, ale też ze zdziesiątkowaną kadrą. Braki osobowe wynikały głównie z powodu licznych kontuzji, ale także kar za kartki i obowiązków zawodowych. Huczwa wykorzystała problemy personalne rywala, ogrywając go aż 7:1 (2:1).

Pierwsza część meczu nie była jednak łatwa dla gospodarzy, jak to sugeruje końcowy wynik. Wprawdzie **Mateusz Kurzępa** zapewnił im prowadzenie już w 16 minucie, ale cztery minuty później do remisu doprowadził **Artur Muzyka**. W 22 minucie bramkarz **Bartłomiej Szewc** sfaulował na polu karnym **Adriana Sprysaka**, więc **Sebastian Kuczma** miał okazję zdobyć bramkę dla gości z „jedenastki". Szewc wykazał się jednak skuteczną interwencją. Trzy minuty później „strzałem życia" popisał się **Łukasz Stec**. Przymierzył z odległości około trzydziestu metrów tak, że piłka poszybowała „po długim" w „okienko". – Mieliśmy bardzo duże problemy w pierwszej połowie. Miało być lekko, łatwo i przyjemnie, tymczasem Olender wysoko zawiesił nam poprzeczkę – przyznaje **Przemysław Sioma**, szkoleniowiec Huczwy.

Huczwa Tyszowce – Olender Sól 7:1 (2:1)

Gole: 1:0 Kurzępa 16, 1:1 A. Muzyka 20, 2:1 Stec 25, 3:1 Materna 49, 4:1 Mac 62, 5:1 Materna 66 (z karnego), 6:1 Stec 71, 7:1 Materna 87.
Huczwa: Szewc – D. Okalski, Szwanc (74 Zarębski), Materna, Lis (68 Radom) – Torba (70 Nagaj), Gacki (58 Bubeła), Kurzępa, Dworak, Stec – Ziółkowski (58 Mac); trener Sioma.
Olender: M. Kniaź – Przytuła (80 Flis), J. Muzyka, Kuczma, Dziduch – Sprysak, Halicki, Rój, Piętak, Żak (55 Wnuk, 84 Fabiański) – A. Muzyka; bez trenera.
Żółte kartki: Szewc (Huczwa), Dziduch (Olender). **Sędziował:** H. Chmura (Zamość).

Po przerwie mecz stał się jednostronny. Hat-trickiem wykazał się **Mateusz Materna**. Środkowy obrońca Huczwy strzelił gola głową po rozegraniu rzutu rożnego. Następnie wykorzystał rzut karny, podyktowany za faul bramkarza **Mateusza Kniazia** na **Patryku Macu**, który co prawda też jest golkiperem, ale po raz kolejny wystąpił w ofensywie Huczwy. Natomiast pod koniec meczu Materna skutecznie wykonał rzut wolny. Po golu dla zespołu z Tyszowiec dołożyli Mac i Stec. – W drugiej połowie szybko zdobyliśmy bramkę, a to ułatwiło nam zadanie. Po trzecim golu dla nas z Olendra zeszło powietrze. Na uwagę zasługuje wyczyn naszego rezerwowego bramkarza Maca, który kilka minut po wejściu na boisko zdobył bramkę, a następnie wywalczył rzut karny – mówi trener Sioma.

MaSzt

JEDENASTKA KOLEJKI

19. KOLEJKA

Simone Pędzich (Andoria)
******
Jakub Węgrzyn (Victoria)
Michał Budzyński (Błękitni)
Jakub Kaczoruk (Kryształ)
******
Szymon Świerszcz (Victoria)
Oleksij Huryn (Andoria)
Mateusz Kurzępa (Huczwa)
Mateusz Grzelak (Graf)
******
Maciej Welman (Victoria)
Maciej Wasyl (Korona)
Iwan Bobyliak (Graf)

21. KOLEJKA

Arkadiusz Kniaź (Tanew)
******
Damian Okalski (Huczwa)
Wojciech Krawczyk (Korona)
Maciej Ostrowski (Victoria)
******
Szymon Sadowski (Potok)
Szymon Dyrkacz (Omega)
Mateusz Anioł (Korona)
Adrian Przytuła (Błękitni)
******
Damian Ozkavak (Pogoń)
Marcel Pędlowski (Victoria)
Damian Buczek (Omega)

22. KOLEJKA

Piotr Waśkiewicz (Graf)
******
Jakub Węgrzyn (Victoria)
Paweł Papierz (Tanew)
Mateusz Materna (Huczwa)
Adrian Dziura (Tanew)
******
Tomasz Kłos (Pogoń)
Maciej Welman (Victoria)
Kamil Kaproń (Grom)
******
Artur Lis (Pogoń)
Mateusz Dziurdza (Tanew)
Łukasz Stec (Huczwa)

eprasa.pl 32728d684b

Tylko Tomasovia zwycięska

PIŁKARSKA IV LIGA

Ostatni kwietniowy weekend nie był udany dla naszych czwartoligowców. Komplet punktów zdobyła jedynie Tomasovia. Niespodziewane porażki z dużo niżej notowanymi rywalami poniosły Łada 1945 Biłgoraj i Hetman Zamość. Także Gryf Gmina Zamość nie musiał przegrać, bo mierzył się z zespołem będącym w jego zasięgu.

Tomasovia pokonała Janowiankę 3:1 (3:1). Zespół z Tomaszowa Lubelskiego rozstrzygnął ten mecz w ciągu niespełna godziny. W tym czasie bramki zdobyli: **Michał Wojtowicz**, **Arkadiusz Smoła** i **Adam Pawełkiewicz** (oddał strzał samobójczy po zagraniu **Bartosza Płockiego**). Pod koniec pierwszej połowy rozmiary Janowianki zmniejszył **Mariusz Pawełkiewicz**. W pierwszej połowie podopieczni trenera Pawła Babiarza mieli jeszcze kilka wybornych okazji do zmiany wyniku, m.in. **Michał Wojtowicz** strzelił w poprzeczkę. – Zapłaciliśmy w Tomaszowie słoną cenę za bardzo energetyczny mecz w środę, w półfinale okręgowego Pucharu Polski, z trzecioligową Avią Świdnik. Pierwsze pół godziny spotkania z Tomasovią było w naszym wykonaniu bardzo słabe pod względem motorycznym. Straciliśmy w tym czasie trzy bramki, a mogliśmy zdecydowanie więcej. Mecz stał się wyrównany dopiero wtedy, gdy odzyskaliśmy sprawność motoryczną. Druga połowa należała do nas, ale nie wykorzystaliśmy kilku groźnych sytuacji podbramkowych – mówi **Ireneusz Zarczuk**, trener Janowianki.

Trzeba podkreślić, że goście borykali się z licznymi brakami kadrowymi. Z powodu kontuzji nie mogli zagrać wychowankowie biłgorajskiej Łady **Janusz Birut** i **Grzegorz Mulawa**, a także **Tomasz Sadowski**, **Jakub Wlaźlik** oraz najskuteczniejszy w janowskim zespole **Michał Mistrzyk**. Ten ostatni doznał złamania szczęki w spotkaniu poprzedniej kolejki, z Motorem II Lublin. – Nasze ubytki kadrowe też miały wpływ na wynik meczu. Mistrzyk doznał tak nieprzyjemnej kontuzji pod koniec pierwszej połowy meczu z Motorem II. Narzekał na ból, ale chciał grać po przerwie. I wytrwał na boisku do końca spotkania. Dopiero prześwietlenie wykazało, że miał złamaną żuchwę w dwóch miejscach. Brakowało nam go w Tomaszowie. Do samego końca meczu staraliśmy się odwrócić losy spotkania z Tomasovią, ale nie mieliśmy w składzie tak skutecznego zawodnika, jakim jest Mistrzyk – mówi trener Zarczuk.

W niedzielę w Bychawie naprzeciw siebie stanęli bracia **Marcin Zając** (trener Łady) i **Jakub Zając** (piłkarz Granitu). Zespół gospodarzy, mający w swoich szeregach **Mateusza Wójtowicza** i **Fabiana Gawrońskiego**, pozyskanych zimą właśnie z Łady, pokonał gości 1:0 (0:0), a jedyną w tym meczu bramkę **Daniel Juchna** zdobył głową, po dośrodkowaniu **Krystiana Sprawki** z rzutu wolnego. – To był dla nas bardzo trudny mecz, w który włożyliśmy ogrom poświęcenia, szczególnie w grze defensywnej. Wygraliśmy z Ładą dzięki uważnej grze w obronie. Nie pozwoliliśmy rywalom stworzyć klarownych sytuacji podbramkowych, a swoją okazję strzelecką wykorzystaliśmy. Cieszy mnie to, że w trzecim z rzędu meczu zdobyliśmy trzy punkty, tym razem – w potyczce z bardzo silnym przeciwnikiem – mówi **Rafał Dudkiewicz**, szkoleniowiec Granitu.

Gryf przegrywał z Sygnałem Lublin od 2 minuty meczu, gdy **Damian Pupeć** złapał za rękę **Huberta Piwowarskiego**, a będący tego konsekwencją rzut karny wykorzystał **Maciej Łopuszyński**. Później dwie bramki dla zespołu z gminy Zamość zdobył **Oleksandr Kuszcz-Wasyliszyn**, ale równie skuteczny był **Brillant Monroe Etana**, więc trzy punkty pojechały do Lublina.

Wyniki pozostałych meczów 25. kolejki: Stal Kraśnik – Avia II Świdnik 2:1, Lublinianka – Start 1944 Krasnystaw 3:2, Motor II Lublin – Orlęta Radzyń Podlaski 1:2, Opolanin Opole Lubelskie – Kłos Gmina Chełm 3:0.

MaSzt

Tomasovia Tomaszów Lub. – Janowianka Janów Lub. 3:1 (3:1)

Gole: 1:0 Wojtowicz 14, 2:0 Smoła 17, 3:0 A. Pawełkiewicz 27 (samobójczy), 3:1 M. Pawełkiewicz 44.
Tomasovia: Budzyński – Płocki, Łuczkowski, Williams, Orzechowski – Smoła, Martyniuk (88 Miszczenko), Żerucha – Wojtowicz (73 Krosman), Grzęda (90 Leszczyński), Bis (56 M. Szuta, 81 Mieszczakowski); trener Babiarz.
Janowianka: Rojek – A. Pawełkiewicz, Małek, M. Pawełkiewicz, Bodziuch – Zięba (69 Wąsik), Dacko (81 Kiszka), Stępniowski, Abduganiew (73 Cynka), Szałachowski (63 Marotto) – Piechniak; trener Zarczuk.
Żółte kartki: Smoła, Krosman (Tomasovia), M. Pawełkiewicz, Wąsik (Janowianka). **Sędziował:** Sikora (Lublin).

Granit Bychawa – Łada 1945 Biłgoraj 1:0 (0:0)

Gol: 1:0 Juchna 73.
Granit: Godula – Piwnicki, Wójtowicz, Iwaniak, Smorga – Filipczuk (70 Błaziak), Skrzypek, J. Zając (60 Brzozowski), K. Sprawka, Juchna (89 Gawroński) – S. Sprawka (85 Wrzyszcz); trener Dudkiewicz.
Łada: Alfimow – Gonczarewicz, Błajda, D. Chmura, Giletycz – Czułowski (77 Szmit), Janczuk, Poleszak (60 Krywołapow) – Wojtyło (77 Cygan), Białek (81 Dorosz), Kogut; trener M. Zając.
Żółte kartki: Wójtowicz, Gawroński, S. Sprawka (Granit), D. Chmura, Janczuk (Łada). **Sędziował:** Bryda (Siennica Królewska Mała).

Gryf Gmina Zamość – Sygnał Lublin 2:3 (0:1)

Gole: 0:1 Łopuszyński 2 (z karnego), 1:1 Kuszcz-Wasyliszyn 55, 2:1 Kuszcz-Wasyliszyn 66, 2:2 Etana 81, 2:3 Etana 85.
Gryf: Roczniak – Cieśliński, Zieliński, Pupeć, Posikata (86 Małecki) – Niderla (84 Sienkiewicz), Sałamacha, Kierepka, Łazar, Łapiński – Kuszcz-Wasyliszyn; trener Krupa.
Sygnał: Mirosław – Październiski (77 Kostecki), Sztejno, Olszewski, Łopuszyński – Piwowarski (59 Wolski), Piłat (69 Naik), Karasiuk, Etana, Rak (89 Fiedeń) – Miśkiewicz (77 Wędrocha); trener Drabik.
Żółte kartki: Łapiński, Cieśliński, Kierepka, Kuszcz-Wasyliszyn (Gryf), Miśkiewicz, Piwowarski, Olszewski, Piłat, Fiedeń, Sztejno (Sygnał). **Sędziował:** Orłowski (Siedliszcze).

Lider się ogarnął

KLASA OKRĘGOWA

Prowadzący w tabeli „najciekawszej ligi świata” Grom Różaniec nie mógł sobie pozwolić na trzecią z rzędu porażkę, bo wtedy miałby już tylko jeden punkt przewagi nad drugą w tabeli Tanwią Majdan Stary, którą na półmetku sezonu wyprzedzał o dziesięć punktów. Lider wygrał w niedzielę na wyjeździe z Omegą Stary Zamość 3:1 (2:1), a ten sukces osiągnął dlatego, że gospodarze zawodów byli nieskuteczni w drugiej połowie (dwa razy piłka odbiła się od poprzeczki bramki gości). – Daliśmy z siebie wszystko. Moi piłkarze po meczu padli, tak byli zmęczeni. W pierwszej połowie zabrakło nam dojrzałości piłkarskiej, jaką w tej części meczu przejawiał Grom. Popełniliśmy dwa błędy, których spokojnie mogliśmy uniknąć. W efekcie straciliśmy dwie bramki. Natomiast w drugiej połowie byliśmy nieskuteczni. Druga część meczu należała do nas, a Grom zagroził naszej bramce dopiero w końcówce spotkania. Nikt by nie płakał, gdyby mecz zakończył się remisem – mówi **Paweł Lewandowski**, szkoleniowiec Omegi.

Dwie bramki dla Gromu zdobył **Kamil Kaproń**. Drugiego gola strzelił z karnego po tym, jak został sfaulowany przez **Filipa Wasiurę**. Na liście strzelców goli znaleźli się też **Damian Buczek** (Omega) i **Arkadiusz Kwiatkowski** (Grom).

MaSzt

Omega Stary Zamość – Grom Różaniec 1:3 (1:2)

Gole: 0:1 Kaproń 7, 1:1 Buczek 28, 1:2 Kaproń 41 (z karnego), 1:3 Kwiatkowski 90.
Omega: Dudek – Wasiura (70 Lichota), Leśniak, Baran, Fidler – Janda, Dyrkacz, Bochniak – Pawelec (62 Pieczykolan), Krukowski (59 Tucki), Buczek; trener Lewandowski.
Grom: Szawara – Padiasek (84 Salik), Kupiec, Szarlip, Kozyra – Paćkowski, Halicz, Shamatava, Kaproń, Marzec – Kwiatkowski; trener Sawczuk.
Żółte kartki: Halicz, Szarlip (Grom). **Sędziował:** Tucki (Żdanów).

Mental w rozkładzie

KLASA OKRĘGOWA

Olimpiakos Tarnogród przegrał już po raz czwarty z rzędu. W sobotę nie sprostał Pogoni 96 Łaszczówka, choć strzelił trzy gole. Rywale byli skuteczniejsi – zdobyli sześć bramek. – Mieliśmy poważne problemy z mentalnością. Graliśmy dobrze, ale przytrafiały się nam momenty dekoncentracji, które rywale wykorzystywali. Gdy straciliśmy gola, to do naszych poczynań wkradała się nerwowość, a nasze głowy źle funkcjonowały. W meczu z Pogonią na początku drugiej połowy wygrywaliśmy 3:2, a potem w ciągu dwóch minut straciliśmy dwie bramki i już do końca meczu nie mogliśmy się podnieść – mówi trener **Tomasz Mazurek**.

Dla Olimpiakosu dwie bramki zdobył **Paweł Nawrocki**, a jedną – **Grzegorz Cios**. Po dwa trafienia dla Pogoni zaliczyli **Artur Lis** i **Tomasz Kłos**, a po golu dołożyli **Marcin Żurawski** (z karnego, **Wojciech Gierula** sfaulował Kłosa) i **Michał Dudziński**.

MaSzt

Olimpiakos Tarnogród – Pogoń 96 Łaszczówka 3:6 (2:2)

Gole: 0:1 Lis 7, 1:1 Nawrocki 28, 1:2 Kłos 36, 2:2 Nawrocki 45, 3:2 Cios 48, 3:3 Kłos 55, 3:4 Lis 57, 3:5 Żurawski 73 (z karnego), 3:6 Dudziński 90.
Olimpiakos: Szponar – Kruk (84 Niedzielski), Gancarz (67 M. Grabowski), Cios, K. Świtała – Noble (81 A. Mazurek), Gierula (78 Szymanik), Steckiw (84 Hyz), Wiciejowski (60 Florek), Bodek – Nawrocki; trener T. Mazurek.
Pogoń: Mańkut – Jędrzejewski (82 Dudziński), Chromiec, Pisarczyk, Nizio – Żurawski, Kłos (77 Świątek), Towbin, Lis (64 Krawczyk) – Droździel (68 S. Kuks), Ozkavak; trener Margol. **Żółte kartki:** Gierula, Cios (Olimpiakos), Jędrzejewski, Towbin, S. Kuks (Pogoń). **Sędziował:** Burak (Zamość).

Znów bez goli

KLASA OKRĘGOWA

W meczu Potoku Sitno z Andorią Mircze bramki nie padły. – Nasz bramkarz miał więcej roboty niż bramkarz Potoku, jednak to my wypracowaliśmy groźniejsze sytuacje podbramkowe – mówi **Wojciech Baran**, środkowy obrońca zespołu z Mircza.

Najbliższy powodzenia był **Mikołaj Wójcik**. Pomocnik Andorii strzelił w poprzeczkę, w sytuacji „sam na sam” z bramkarzem **Kacprem Roczniakiem**. – Jesteśmy zadowoleni z remisu. Chcieliśmy nie przegrać tego meczu. W składzie naszego zespołu zabrakło kilku zawodników kontuzjowanych – mówi Wojciech Baran.

W ofensywie Potok wypadł „na zero” w drugim meczu z kolei. – Fajnie nasza gra wyglądała. My mieliśmy więcej sytuacji podbramkowych niż Andoria. W defensywie nie popełnialiśmy błędów, ale w ataku byliśmy nieskuteczni. Z remisu pewnie zadowoleni są tylko nasi rywale. Mnie ten wynik nie zadowolił – mówi **Przemysław Gałka**, trener i piłkarz Potoku.

MaSzt

Potok Sitno – Andoria Mircze 0:0

Potok: Roczniak – Miedźwiedź, Drozdowski, Kalman, Luterek – Sadowski (57 Bondyra), Malec, Wajdyk, Gałka, Kłapouchy (62 Grymuza) – K. Pyś (80 Dąbkowski); trener Gałka.
Andoria: Pędzich – Sitarz, Lizun, Baran, Tracz (82 Stankiewicz) – Szumlański (79 Kluczek), Kondrat, Huryn, Wójcik (85 Makara), Barszczewski – Mac (88 Kusiak); trener Wójtowicz.
Żółte kartki: Gałka, Malec (Potok). **Sędziował:** Wróbel (Zwierzyniec).

Mogli strzelić wcześniej

KLASA OKRĘGOWA

W swojej karierze trenerskiej Bohdan Bławacki dwa razy gościł w Obszy ze swoją drużyną. We wrześniu 2022 r. prowadzona przez tego szkoleniowca Tomasovia Tomaszów Lubelski pokonała tam Błękitnych 5:0 (4:0) w IV lidze. W niedzielę Graf Chodywańce Bławackiego wygrał na obszańskim boisku 1:0 (0:0). Jedyną w tym spotkaniu bramkę zdobył w 79 minucie Brazylijczyk **Marcos Vinicius Ribeiro Do Prado**. Uczynił to chwilę po tym, jak czerwoną kartkę (za dwie żółte) dostał **Władysław Szukajło** z Błękitnych. – Odnieśliśmy zasłużone zwycięstwo, ale powinniśmy je przypieczętować znacznie wcześniej niż to zrobiliśmy. W pierwszej połowie mieliśmy kilka wybornych okazji strzeleckich, ale okazaliśmy się nieskuteczni – mówi trener **Bohdan Bławacki**.

Najdogodniejszą sytuację strzelecką zaprzepaścił przed przerwą **Mateusz Grzelak**. W sytuacji „sam na sam” z bramkarzem **Rafałem Jaśkowiakiem** strzelił w słupek.

MaSzt

Błękitni Obsza – Graf Chodywańce 0:1 (0:0)

Gol: 0:1 Marcos Vinicius 79. **Błękitni:** Jaśkowiak – Marzec (50 Larwa), P. Mazurek, Budzyński, Ł. Mazurek – Wasong, K. Strug, Szukajło, A. Przytuła – M. Strug (65 Robak), Wróbel (89 Nazarowicz); trener Paluch. **Graf:** Waśkiewicz – D. Perec, Bartecki, Wereszczak – Grzelak (78 Frykowski), Surmacz, Ligęza, Dżus (86 Bardega), Ciećko – Bobyliak (60 Dźwierzyński, 89 Korzeniewski), Marcos Vinicius; trener Bławacki. **Żółte kartki:** Szukajło – dwie, K. Strug, Robak, Larwa (Błękitni), D. Perec, Dżus, Ciećko (Graf). **Czerwona kartka:** Szukajło 78 (Błękitni). **Sędziował:** Kudelski (Lubycza Królewska).

eprasa.pl 32728d684b

Zaledwie dwa punkty

PIŁKA RĘCZNA

Padwa Zamość potrzebowała rzutów karnych, żeby pokonać broniącą się przed spadkiem Nielbę Wągrowiec. Po nerwowej końcówce spotkanie zakończyło się remisem 27:27 (13:12), a w karnych żółto-czerwoni wygrali 5:3. W tabeli Ligi Centralnej Nielba zawsze była pod Padwą. I stale była dla żółto-czerwonych niewygodnym rywalem. W siedmiu dotychczasowych potyczkach czterokrotnie górą był zespół z Wielkopolski. W niedzielny wieczór było podobnie. Podopieczni trenera **Zbigniewa Markuszewskiego** przez większą część pierwszej połowy mieli kilkubramkową przewagę. Roztrwonili ją jednak w ostatnich minutach. Do przerwy prowadzili tylko 13:12. Po zmianie stron żółto-czerwonych zaczęła zawodzić skuteczność. Skrzętnie korzystali z tego przyjezdni. Ekipa z Wągrowca w 49 minucie doprowadziła do remisu 21:21, a na 7 minut przed końcem objęła prowadzenie 25:23. W ostatnich minutach Padwa musiała radzić sobie w podwójnym osłabieniu, ale zdołała odrobić straty. W rzutach karnych żółto-czerwoni byli bezbłędni, natomiast **Mateusz Gawryś** obronił rzut **Daniela Kelma**. – Mimo wygranej po rzutach karnych musimy traktować ten wynik nie jak zwycięstwo, ale jak stratę jednego punktu. Sami jednak jesteśmy sobie winni. Zaczęliśmy to spotkanie bardzo dobrze, graliśmy konsekwentnie w rozegraniu i skutecznie w defensywie, z dużym udziałem Mateusza Gawrysia. Niestety, w drugiej połowie nam tej konsekwencji zabrakło, a w jej miejsce wkradła się nerwowość. Wiedzieliśmy, że Nielba gra o życie i nie odpuści. Powinniśmy jednak zamknąć ten mecz wcześniej. Wystarczyło wykorzystać kilka świetnych sytuacji. Nie zrobiliśmy tego i i zapłaciliśmy za to nerwową końcówką – mówi II trener Padwy **Wiesław Puzia**.

Mecz z Nielbą Wągrowiec Wiktor Kawka zakończył z sześcioma trafieniami.

W czwartek, 1 maja o godz. 15 Padwa postara się o niespodziankę na parkiecie lidera, czyli Stali Mielec.

Po raz kolejny potwierdziło się, że szkolenie w Padwie Zamość zmierza we właściwym kierunku. Po juniorach i juniorach młodszych tym razem do 1/8 finału mistrzostw Polski awansowali zamojscy młodzicy. Zespół trenerów **Michała Zielonki** i **Damiana Morawskiego** walczył o awans w Piotrkowie Trybunalskim. Żółto-czerwoni pokonali UKS 50 Białystok 40:15, następnie ulegli Victorii Piaseczno UKS Radziejowice 20:25, a w decydującym meczu ograli gospodarzy 27:26. Dwa zwycięstwa dały Padwie awans z drugiego miejsca.

Jeszcze większe emocje czekają na kibiców Padwy już w dniach od 30 kwietnia do 2 maja. Ich ulubieńcy będą bowiem gospodarzami turnieju 1/8 finału mistrzostw Polski juniorów młodszych. Na tym etapie zagra już tylko osiem najlepszych drużyn w Polsce. Rywalami Padwy będą kolejno: Czarni Olecko (środa, godz. 17), Wisła Płock (czwartek, godz. 13) i Miedź Legnica (piątek, godz. 12).

tomt

KPR Padwa Zamość – Nielba Wągrowiec 27:27 (13:12), w karnych 5:3

Padwa: Dragan, Gawryś - Kawka 6, Szymański 5, Bączek 4, Guziewicz 4, Okapa 3, Florkiewicz 2, Adamczuk 1, Fugiel 1, Golański 1, Małecki, Morawski, Parowinczak, Olichwiruk, Skiba.
Sędziowali: Młyński (Zwoleń), Żak (Radom). **Kary:** 20 minut (Padwa), 8 minut (Nielba). **Widzów:** 520.

LIGA CENTRALNA

Padwa Zamość – Nielba Wągrowiec 27:27 (w karnych 5:3), KPR Żukowo – Stal Mielec 29:33, Pogoń Szczecin – Jurand Ciechanów 29:29 (w karnych 4:3), Anilana Łódź – Gwardia Koszalin 29:25, Stal Gorzów Wielkopolski – AZS AWF Biała Podlaska 31:31 (w karnych 2:4), SMS ZPRP Kielce – Miedź Legnica 31:34, Olimpia Piekary Śląskie – Grunwald Poznań 21:22.

1. Stal M.	23	66	746-611
2. Pogoń	23	45	640-604
3. Jurand	24	45	711-698
4. Gwardia	23	40	682-646
5. Stal G.	23	39	709-659
6. Miedź	23	39	673-662
7. Padwa	23	38	709-662
8. Anilana	23	31	625-675
9. Grunwald	23	28	632-647
10. AZS AWF	23	27	639-638
11. Żukowo	23	26	702-749
12. Nielba	23	25	626-659
13. SMS Kielce	24	20	698-817
14. Olimpia	23	17	614-679

SPONSOR GŁÓWNY
SPONSORZY STRATEGICZNI
PARTNER KLUBU

Kierownik z Biłgoraja

PODNOSZENIE CIĘŻARÓW

Od 13 do 21 kwietnia w stolicy Mołdawii, Kiszyniowie, rozgrywane były mistrzostwa Europy w podnoszeniu ciężarów. O medale europejskiego czempionatu mężczyźni rywalizowali po raz 103, a dla kobiet była to 37. edycja mistrzostw. Zmagania toczyły się w dziesięciu kategoriach wagowych męskich i dziesięciu kobiecych. Warto podkreślić, że kierownikiem polskiej ekipy w mistrzostwach Europy w Kiszyniowie był **Zdzisław Żołopa** z Biłgoraja – prezes Polskiego Związku Podnoszenia Ciężarów.

Polskę reprezentowało czternaścioro sztangistek i sztangistów – sześć pań i ośmiu panów (dziewiąty spośród zakwalifikowanych zawodników został wycofany z mistrzostw z powodu kontuzji). Najlepiej wypadła **Weronika Zielińska**. Zawodniczka AZS AWF Biała Podlaska zdobyła jedyny w tych zawodach medal dla naszego kraju. Wywlaczyła brąz w kategorii 81 kg. Sportsmenka osiągnęła w dwuboju łączny wynik 237 kg. Mistrzynią Europy została reprezentantka Mołdawii Elena Erighina (242 kg), a wicemistrzynią – Ilke Lagrou z Belgii (238 kg). Zielińska była druga w rwaniu (105 kg) i trzecia w podrzucie (132 kg). W obu konkurencjach najlepsza była Erighina (106 kg w rwaniu i 136 kg w podrzucie). Trzeci wynik w rwaniu uzyskała zawodniczka z Wielkiej Brytanii Katrina Feklistova (105 kg), natomiast drugie miejsce w podrzucie zajęła Lagrou (134 kg). Warto dodać, że rekordy życiowe w rwaniu, podrzucie i dwuboju Zielińskiej wynoszą odpowiednio 108, 135 i 242 kg.

Fot. Facebook (Polish Weightlifting Federation 1925-2025)

W rywalizacji mężczyzn najwyższe lokaty spośród Polaków zajęli **Piotr Kudłaszyk** (Budowlani Kucera Nowy Tomyśl) i **Bartłomiej Adamus** (Zawisza Bydgoszcz). Obaj zakończyli zmagania na szóstej pozycji. Kudłaszyk w kat. 73 kg uzyskał wynik 306 kg (133 kg w rwaniu i 173 kg w podrzucie), natomiast Adamus w kat. 96 kg osiągnął 359 kg (162 kg w rwaniu i 197 kg w dwuboju).

W mistrzostwach zaimponował reprezentant Armenii Warazdat Lalajan, który w kat. +109 kg uzyskał w dwuboju 450 kg (210 kg w rwaniu i 250 kg w podrzucie).

MaSzt

Szykują się do Chin

LEKKOATLETYKA

Polski Związek Lekkiej Atletyki ogłosił skład reprezentacji narodowej na mistrzostwa świata sztafet lekkoatletycznych (World Athletics Relays). Powołani zostali m.in. **Dominik Kopeć** i **Monika Romaszko** z Agrosu Zamość oraz pochodzący z Majdanu Ruszowskiego (gm. Łabunie) wychowanek zamojskiego klubu, a obecnie zawodnik AZS UMCS Lublin **Patryk Krupa**.

Mistrzostwa rozgrywane będą przez dwa dni (10, 11 maja) w Kantonie (Chiny). Dla reprezentacyjnych sztafet będą to najważniejsze zawody w pierwszej części sezonu letniego. Zespoły walczyć będą o kwalifikację na mistrzostwa świata w lekkoatletyce, zaplanowane na 13-21 września w Tokio (Japonia).

Wszyscy troje sprinterzy, związani z Agrosem obecnie lub w przeszłości, zostali zakwalifikowani do kadry w biegach rozstawnych „krótkich", czyli cztery razy 100 m (także w sztafecie mieszanej).

A oto pełny skład reprezentacji Polski: kobiety – Paulina Guzowska, Magdalena Stefanowicz, Justyna Święty-Ersetic (AZS AWF Katowice), Magdalena Niemczyk (UKS Tiki Taka Kolbuszowa), Aleksandra Piotrowska (AZS AWFiS Gdańsk), Monika Romaszko (Agros Zamość), Kryscina Cimanouska, Weronika Bartnowska, Karolina Łozowska (AZS AWF Warszawa), Natalia Bukowiecka (Podlasie Białystok), Aleksandra Formella (SKLA Sopot) i Anna Pałys (AZS AWF Wrocław), Alicja Wrona-Kutrzepa (AZS UMCS Lublin); mężczyźni – Adrian Brzeziński (MKL Toruń), Dominik Kopeć (Agros Zamość), Patryk Krupa, Łukasz Żak, Patryk Grzegorzewicz (AZS UMCS Lublin), Oliwer Wdowik (Resovia Rzeszów), Marek Zakrzewski (AML Słupsk), Kajetan Duszyński, Maksymialin Szwed (AZS Łódź), Marcin Karolewski (AZS AWF Wrocław), Michał Kijewski (BKS Bydgoszcz), Mateusz Rzeźniczak (MKS Aleksandrów Łódzki) i Daniel Sołtysiak (AZS Poznań).

Monika Romaszko (pierwsza z prawej) ma za sobą kolejny udany sezon halowy. W rozegranych w Toruniu (22, 23 lutego) halowych mistrzostwach Polski seniorów wywalczyła brązowy medal w biegu na 200 m. W biegu finałowym zawodniczka Agrosu Zamość dystans pokonała w czasie 24.14 (w eliminacjach uzyskała czwarty czas 24.00). Mistrzynią Polski w tejże konkurencji została Magdalena Niemczyk z UKS Tiki-Taka Kolbuszowa (czas 23.24), a wicemistrzynią – Marlena Granaszewska z Podlasia Białystok (23.85). Romaszko zakwalifikowała się także do finału w biegu na 60 m. Zajęła siódme miejsce (czas 7.60). Fot. Tomasz Kasjaniuk (PZLA)

MaSzt

Twierdza biegaczy

LEKKOATLETYKA

Na piątek, 2 maja zaplanowana została dwunasta edycja Biegu Wokół Twierdzy Zamość. Bieg główny, ze startem i metą na Rynku Wielkim w Zamościu, rozegrany zostanie na dystansie 5 km, na trasie o podłożu asfaltowym, a także częściowo betonowym i szutrowym. Początek wyścigu planowany jest na godz. 14. Oprócz rywalizacji open kobiet i mężczyzn organizatorzy przewidują klasyfikacje wiekowe, służb mundurowych (policja, wojsko, straż graniczna, więziennictwo, celnictwo, straż pożarna) i nauczycieli.

Bieg główny zostanie poprzedzony zmaganiami dziecięcymi i młodzieżowymi. Od godz. 12.30 na uliczkach zamojskiej Starówki młodzi adepci biegania będą rywalizowali – w zależności od wieku i płci – na dystansie 300, 600 i 800 m.

Warto dodać, że impreza została reaktywowana przez nieżyjącego już działacza zamojskiego zrzeszenia LZS **Krzysztofa Pszenniaka** w 2014 r. po 75 latach przerwy w jej rozgrywaniu. Zawody zostały zainicjowane w 1927 r. jako „pierwszy bieg na przełaj naokoło twierdzy Zamość o nagrodę wędrowną Puchar Miasta Zamość". Biegi odbywały się corocznie do 1939 r.

MaSzt

eprasa.pl 32728d684b

Pia pociągnęła mnie za sobą

LEKKOATLETYKA

Karolina Gajewska nie przyjechała na Święta Wielkanocne do rodzinnego Hrubieszowa. Nie po raz pierwszy. I pewnie nie ostatni. Od Wielkiego Piątku trenuje w Monte Gordo. Do Portugalii wyjechała z trenerem **Maciejem Gizą** i grupą lekkoatletów AZS AWF Kraków. Do Polski wróci 2 maja (piątek). – Wyjazd na zagraniczny obóz szkoleniowy zamiast na święta do rodziny – to rzeczywiście ogromne wyrzeczenie i poświęcenie, ale jest to wpisane w życiorys sportowca. Ten obóz bardziej mi pomoże. Zresztą, moja najbliższa rodzina już przywykła do tego, że nie ma mnie w domu podczas Świąt Wielkanocnych. Od czterech lat mieszkam w Krakowie. Nie przyjeżdżam zbyt często do domu w Hrubieszowie. Po sezonie halowym zwykle na tydzień, po sezonie letnim – na dwa. Bardziej byłoby mi przykro, gdybym musiała pojechać na obóz w trakcie Bożego Narodzenia. Te święta mają jednak bardziej rodzinny charakter – mówi **Karolina Gajewska** (ur. 14 lutego 2001 r. w Zamościu), wychowanka Unii Hrubieszów i trenera **Tomasza Magdziaka**.

Szansa na wyjazd do Portugalii w innym terminie była niewielka. – Mój trener jest nauczycielem w szkole, więc na takie wyjazdy wykorzystujemy dni wolne od nauki. Zresztą, na trenowaniu łatwiej mi skupić się na wyjazdowym obozie niż na własnych obiektach sportowych w Krakowie. Nie muszę się martwić o dojazd na stadion, bo jestem zakwaterowana w jego pobliżu. Czasu nie zajmuje mi przygotowanie posiłków i inne obowiązki – tłumaczy Karolina Gajewska.

Od 25 marca do 2 kwietnia zawodniczka AZS AWF Kraków trenowała na obozie kadry narodowej w Hiszpanii. – Wiosną pogoda w Polsce jest niepewna. Bywa chłodno, deszczowo. Trudno w takich warunkach trenować. W Hiszpanii i Portugalii zawsze jest ciepło i słonecznie o tej porze roku. Cieszyłam się na ten wyjazd z kadrą, bo w ubiegłym roku się nie załapałam. Byłam piąta w mistrzostwach Polski w Bydgoszczy. Dopiero w tym roku, po całkiem niezłym dla mnie sezonie halowym, zostałam powołana do kadry. Ponoć wtedy nie byłam perspektywiczną zawodniczką, ale teraz już jestem – mówi Karolina Gajewska.

Fot. Tomasz Kasjaniuk (PZLA)

Podczas tegorocznych halowych mistrzostwach Polski w Toruniu płotkarka rodem z Hrubieszowa ustanowiła nowy rekord życiowy w biegu na 60 m przez płotki – 8.06. Rezultat ten osiągnęła w eliminacjach. W drugiej spośród dwóch serii zajęła drugie miejsce. Szybsza w biegu kwalifikacyjnym numer dwa okazała się jedynie **Pia Skrzyszowska**. Brązowa medalistka późniejszych halowych mistrzostw świata w Glasgow i halowych mistrzostw Europy w Apeldoorn uzyskała czas 7.91. W finale Gajewska nie pobiegła ze względu na falstart. – Sezon halowy był dla mnie słodko-gorzki. Z jednej strony cieszyłam się z „życiówki", z drugiej byłam rozgoryczona dyskwalifikacją w finale. Ten bieg był dla mnie ogromną szansą. Czułam, że jestem w stanie wywalczyć medal i zrobić minimum na halowe mistrzostwa Europy. W eliminacjach uzyskałam drugi czas. Nie spodziewałam się tego, że tak szybko pobiegnę. Myślę, że Pia trochę „pociągnęła" mnie za sobą. W biegu finałowym bardzo chciałam skupić się na reakcji startowej. Wiedziałam, że jak odpowiednio zareaguję na sygnał do startu, to wynik będzie dla mnie idealny. Chyba za bardzo chciałam to zrobić w odpowiednim momencie. Nie mam innego wytłumaczenia tego falstartu. Spodziewałam się żółtej kartki, a nie wykluczenia. Na nagraniach nie było widać tego falstartu. Nie czułam, że wyszłam z bloków zbyt wcześnie. Dziewczyny, z którymi miałam rywalizować w finale, także mówiły, że mój falstart nie był widoczny. Byłam zdziwiona tą dyskwalifikacją – opowiada Karolina Gajewska.

Sportsmence nie jest łatwo ścigać się na płotkarskim dystansie 60 m. Zdecydowanie lepiej się czuje w biegu na „setkę". – Jestem jedną z najwyższych w Polsce zawodniczek, uprawiających bieg przez płotki. Mam 175 cm wzrostu. Niższe dziewczyny uciekają mi na starcie. Muszę potem je dogodnić. Niższe zawodniczki wykonują osiem kroków przed pierwszym płotkiem, a ja – siedem. Na krótszym dystansie bywa to kłopotliwe. Ale jakoś sobie z tym radzę. Chciałam w tym sezonie halowym biegać na 60 m regularnie w czasie około 8.20, a osiągnęłam „życiówkę" 8.06. Naprawdę jestem z siebie dumna – mówi Karolina Gajewska.

Zawodniczka ma konkretne plany na sezon letni. Celem nadrzędnym jest start w letniej Uniwersjadzie w Niemczech. – Żeby zakwalifikować się na międzynarodowe mistrzostwa uniwersyteckie w biegu na 100 m przez płotki, będę musiała się znaleźć w top dwa w Polsce. Pia się nie załapie, bo nie jest studentką, więc moje szanse wzrosną. W ubiegłym roku bliska byłam uzyskania klasy mistrzowskiej międzynarodowej. Potrzebowałam wtedy uzyskać czas 13.20, a mój rekord życiowy okazał się gorszy zaledwie o jedną setną sekundy. Irytowało mnie to, bo powinnam już biegać w czasie 13.10, a ja marzę o zbliżeniu się do magicznej granicy trzynastu sekund. Nie chcę jednak planować i zapowiadać, żeby nie zapeszać. Na pewno zrobię wszystko, co w mojej mocy, by te cele osiągnąć. Nie odpuszczę. Wskaźnik kwalifikacyjny na mistrzostwa świata w Tokio wynosi 12.73, ale taki wynik w tym sezonie jest dla mnie nieosiągalny. Może w przyszłym roku pojadę na mistrzostwa Europy – mówi Karolina Gajewska.

Sportsmenka marzy o pierwszym medalu mistrzostw Polski seniorów w biegu na 100 m przez płotki. – Fajnie by było powalczyć w Bydgoszczy o medal. Na pewno miejsce na podium będzie w moim zasięgu. Obym tylko zdołała utrzymać optymalną formę do końca sierpnia. Nie bardzo odpowiada mi miejsce rozgrywania mistrzostw Polski. Zresztą, nie tylko ja narzekałam w poprzednim sezonie na to, że trzeba było biegać w Bydgoszczy pod wiatr. A wiatry w sierpniu są tam zawsze bardzo silne – mówi Karolina Gajewska.

W swojej kolekcji ma dziesięć medali mistrzostw kraju, ale wywalczyła je w kategoriach U23 (młodzieżowcy) i U20 (juniorzy). Zwykle stawała na podium razem z klubową sztafetą „krótką" i „długą", ale też mieszaną (mix) i cztery razy 200 m (w hali). Jeśli chodzi o biegi indywidualne, to w 2020 r. w Radomiu wywalczyła srebrny medal w biegu na 400 m przez płotki w kat. U20 (czas 59.96), natomiast dwa lata później w Poznaniu także zdobyła srebro w tejże konkurencji, ale już w kat. U23 (czas 60.14). – Dwa razy uczestniczyłam w lekkoatletycznych meczach międzynarodowych, ale nie uważam, że były to najważniejsze starty w mojej karierze. To, co najlepsze, dopiero przede mną – twierdzi Karolina Gajewska.

Sportsmenka obchodzi urodziny w święto zakochanych. Ponoć osoby urodzone 14 lutego „bywają bardzo nadpobudliwe i energiczne, nie potrafią usiedzieć w miejscu, dlatego niemal ciągle muszą być aktywne i coś robić", ale też „wykazują się bystrością umysłu i wyróżniają się nieprzeciętną inteligencją". – Może jest w tym sporo prawdy – śmieje się Karolina Gajewska.

We wrześniu zawodniczka AZS AWF Kraków będzie broniła pracy magisterskiej. – Studiuję informatykę i ekonometrię na Akademii Górniczo-Hutniczej. I z tym zawodem wiążę swoją przyszłość. Chciałabym już podjąć jakąś pracę, chociaż na pół etatu albo jakiś staż, by zbierać doświadczenie zawodowe. Praca na pełnym etacie nie będzie możliwa, bo chciałabym jeszcze rozwijać się w sporcie – mówi Karolina Gajewska.

MaSzt

Trener na wylocie?

PIŁKARSKA IV LIGA

W pięciu kwietniowych meczach Hetman Zamość zdobył tylko jeden punkt, więc wrócił temat zmiany szkoleniowca tego zespołu. Jeśli wierzyć temu, co się mówi w środowisku trenerskim Zamojszczyzny, to działacze zamojskiego klubu prowadzą rozmowy z Pawłem Babiarzem z Łaszczówki, obecnie szkolącym Tomasovię Tomaszów Lubelski. Ponoć trener Babiarz sam mówił o tym kolegom po fachu, którzy poinformowali naszą redakcję o tym fakcie. Obie zainteresowane strony stanowczo zaprzeczają tym pogłoskom. Czy rzeczywiście trener Babiarz otrzymał propozycję od działaczy Hetmana? – Pomidor. Nic nie odpowiem na to pytanie – mówi **Paweł Babiarz**.

Huragan Międzyrzec Podl. – Hetman Zamość 3:1 (0:1)

Gole: 0:1 Skiba 5, 1:1 Łęcki 76, 2:1 Tonin 80, 3:1 Maksymienko 87.
Huragan: Nowosz – Łappo (67 Lesiuk), Koryciński, Konaszewski, Łukanowski – Drzazga (46 Bas), Łęcki, Warda, Dorneles (90 Statkiewicz), Maksymienko (88 Kiryluk) – Tonin; trener Popławski.
Hetman: P. Dobromilski – Myszka, D. Dobromilski, Zakrzewski, Wołoch – Ibanez (80 Bartecki), Tomasiak, Baran (88 Różycki), Chodacki (76 Bryk), Gierała (76 Miedźwiedź) – Skiba; trener Wieczerzak.
Żółte kartki: Konaszewski (Huragan), D. Dobromilski, Gierała, Skiba, Baran (Hetman). **Sędziował:** Gawlik (Lublin).

A czy szkoleniowiec byłby gotów opuścić Tomasovię? – To pytanie w stylu „czy Tomasovia chce mnie trzymać u siebie do końca życia". Praca trenerska pisze różne scenariusze. Nie zamierzam odejść z Tomasovii, ale też nie chcę deklarować, że na pewno nie odejdę. To, że ponoć jestem brany pod uwagę przy obsadzaniu posady trenera w Hetmanie, bardzo mi schlebia, aczkolwiek – jak myślę – kandydatów jest więcej. Uważam, że nie nastał stosowny czas na jakiekolwiek publikacje w prasie na ten temat, czy były rozmowy Hetmana ze mną, czy nie. Ja nadal jestem trenerem Tomasovii, a **Robert Wieczerzak** nie został zwolniony, więc nie ma sensu dywagować na ten temat – tłumaczy trener Babiarz.

W niedzielę, następnego dnia po meczu Tomasovii z Janowianką Janów Lubelski, na koncie tomaszowskiego klubu na Facebooku pojawiła się interesująca, jakby asekuracyjna wypowiedź Pawła Babiarza: „nie wiem, jak długo będę tutaj trenerem".

A co na to prezes Hetmana Krzysztof Rysak? – Nie prowadzimy z Pawłem Babiarzem, ani z żadnym innym szkoleniowcem rozmów, związanych z ewentualnym objęciem posady trenera w naszym klubie. Bardziej skupiamy się na tym, co się dzieje w drużynie. Jesteśmy mocno zaniepokojeni tym, co się wydarzyło w kwietniu. Byliśmy w stanie pokusić się o znacznie lepsze wyniki. Cała runda wiosenna, a nie tylko mecze kwietniowe, ma być dla nas polem doświadczalnym przed walką o III ligę w przyszłym sezonie. Mamy mnóstwo materiału do analizy. Najpierw chcielibyśmy porozmawiać z trenerem Robertem Wieczerzakiem. Ciągle zastanawiamy się, co jako zarząd możemy zrobić, by nasz zespół grał jeszcze lepiej. Jednakże za uzyskane przez nas wyniki w IV lidze odpowiedzialność musi wziąć także sztab szkoleniowy i piłkarze – mówi prezes **Krzysztof Rysak**.

W sobotę Hetman poniósł już czwartą porażkę w rundzie wiosennej. Przegrał na wyjeździe z Huraganem Międzyrzec Podlaski 1:3 (1:0). Od 5 minuty zamojski zespół wygrywał po bramce, którą zdobył **Dominik Skiba**. W ostatnim kwadransie zawodów podopieczni trenera Wieczerzaka stracili trzy gole.

MaSzt

WYNIKI, TABELE

IV LIGA

1. Stal	24	62	66-15
2. Lublinianka	23	59	68-27
3. Tomasovia	23	50	59-26
4. Łada	23	47	66-22
5. Orlęta	24	44	72-33
6. Hetman	24	40	42-34
7. Janowianka	24	39	51-38
8. Start	24	32	32-38
9. Motor II	24	31	36-47
10. Granit	24	28	36-54
11. Opolanin	24	27	24-54
12. Sygnał	23	24	41-64
13. Huragan	23	23	41-43
14. Górnik II	23	22	40-48
15. Avia II	23	19	24-67
16. Gryf	24	14	18-57
17. Kłos	23	5	9-58

KLASA OKRĘGOWA

1. Grom	22	52	81-32
2. Tanew	22	48	61-27
3. Victoria	22	45	43-14
4. Korona	22	41	36-30
5. Huczwa	22	34	50-31
6. Pogoń	22	34	52-40
7. Olimpiakos	22	34	48-49
8. Andoria	22	33	42-33
9. Omega	22	30	47-47
10. Graf	22	28	28-25
11. Błękitni	22	28	34-37
12. Potok	22	27	38-38
13. BKS	22	25	31-39
14. Olimpia	22	21	30-65
15. Kryształ	22	11	10-68
16. Olender	22	7	18-74

KLASA A

19 kwietnia. Szyszła – Sparta Łabunie 2:5, Unia – Orkan 2:1, Orzeł – Relax 0:1.
26, 27 kwietnia. Sparta Łabunie – Roztocze 1:0, Sparta Wożuczyn – Huragan 0:6, Metalowiec – Orkan 1:3, Relax – Igros 1:1, Włókniarz – Delta 4:2, Unia – Orzeł 6:1, Orion – Szyszła 1:1.

1. Sparta Ł.	18	43	55-19
2. Roztocze	18	42	50-15
3. Huragan	18	40	65-21
4. Orkan	18	39	43-21
5. Relax	18	35	34-23
6. Igros	18	31	36-25
7. Włókniarz	18	30	41-25
8. Delta	18	25	49-44
9. Unia	18	23	36-46
10. Orion	18	19	28-51
11. Metalowiec	18	17	35-48
12. Sparta W.	18	9	12-63
13. Szyszła	18	7	15-63
14. Orzeł	18	6	16-51

KLASA B, GRUPA I

Piast – Łada II 2:3, Cosmos – Aleksandria 10:0, Wrzos – Tarpan 0:4, Alwa – Sokół 0:2, KS Wola Różaniecka – Huragan 3:0 (walkower).

1. Łada II	10	25	23-9
2. Piast	10	22	41-12
3. Cosmos	10	22	32-7
4. Tarpan	10	21	32-14
5. Sokół	10	18	20-12
6. Wola Różan.	10	16	22-15
7. Aleksandria	10	8	11-37
8. Wrzos	10	7	13-26
9. Alwa	10	3	6-41
10. Huragan	10	4	6-33

KLASA B, GRUPA II

19 kwietnia. Ostoja – Ruch 6:1, KS Roztocze – Granica 3:1, Perła Deszkowice – GKS Tarnawatka 4:0, Płomień Spartan – Perła Telatyn 3:1, Orion – Szumy 2:3.
26, 27 kwietnia. Perła Telatyn – Ostoja 0:1, GKS Tarnawatka – KS Roztocze 0:2, Szumy – Perła Deszkowice 3:2, Granica – Płomień Spartan 3:1, Potok II – Ruch 4:1.

1. Ostoja	13	30	50-17
2. Roztocze	13	29	52-23
3. Perła D.	13	29	30-11
4. Płomień	13	25	29-25
5. Orion	12	24	55-19
6. Granica	13	20	24-21
7. Szumy	12	20	27-26
8. Ruch	13	12	28-39
9. Perła T.	13	7	20-46
10. Potok II	12	6	13-46
11. Tarnawatka	13	1	6-61

MaSzt

eprasa.pl 32728d684b