ISSN 1730-7341

7 DNI GRYFINA

Nr 24 (1454) 18 czerwca 2021 r. Nakład 3000 / ISSN 1730-7341

Cena 3,00 zł (w tym 5% VAT)

Nasz Region: Pomorze Zachodnie

Nielegalna budowa wiatraków?

Ponad 30 C, a w Gryfinie posucha

Weź udział w debacie

Prezydent odznaczył naszych

Konkurs i zbiórka

Energetyk – walkower

Trzeba płacić?

REKLAMA

ELBIS Sp. z o.o.

ELBIS Sp. z o.o.
Poszukuje podmiotu mogącego świadczyć usługę w ramach
Specjalisty ds. instalacji i sieci p.poż – Inspektora Nadzoru Budowlanego
przy budowie dwóch bloków gazowo-parowych
o mocy ok. 700 MW każdy
w PGE GiEK S.A. Oddział Elektrownia Dolna Odra
Szczegóły na stronie www.elb2.pl w zakładce „Przetargi".

SKUP AUT
CAŁYCH I ROZBITYCH
KASACJA AUT
605 955 850

REKLAMA
kontakt.7dnigryfina@gmail.com
tel. 91 404 50 14

eprasa.pl 329940a0f5

W poniedziałek do Gryfina szli niezwykli cierpiętnicy z obrazem Chrystusa Króla... a potem się rozpłynęli

Czerwona Budka przeniosła się do chłodniejszego lokalu na tej samej ulicy

Baner, który wraz ze swym właścicielem z Żórawek był 6 razy na stadionie Camp Nou, kibicował także Polsce w meczu ze Słowacją

Ponad 30 C, a w Gryfinie posucha

Od wczoraj w Gryfinie, jak i w całym kraju rozpoczęły się upały. Temperatura przekracza 30 st. C. Miasto, jak się wcześniej zadeklarowało ustawiło kurtyny wodne, aby tym samym dać ludziom choć odrobinę ochłody. A co z gryfińskimi fontannami?

Na Górnym Tarasie nadal posucha. W ubiegłym roku podobny fakt tłumaczono pandemią. Że dzieci szukając ochłody będą wskakiwały do fontann i tam przenosiły zarażenie. Dziś,

przynajmniej w naszym regionie, aż takiego zagrożenia nie ma. Potrzeba jedynie odrobinę dobrej woli. Być może, po ukazaniu się w dniu dzisiejszym (piątek) tego materiału administratorzy gryfińskich fontann ruszą się i zdążą jeszcze uruchomić je przed zapowiadanym, upalnym weekendem. Przecież na taką akcję wystarczy tylko 2 – 3 godzinki pracy. I od razu ostrzegam – nie atakuję PUK – u.

A. Szczepaniak

Są wolne terminy na szczepienia

Poprawia się sytuacja ze szczepieniami w Gryfinie przeciw covid-19.

Jak informuje nas Łukasz Dombek - Prezes Zarządu „Szpital Powiatowy w Gryfinie" Sp. z o.o.,

w okresie od 14 do 18.06.br. zaplanowano 593 szczepień. W tym, w ramach szpitala węzłowego trwają szczepienia drugą dawką preparatem firmy Astra Zeneca (203 osoby). Natomiast w ramach Punktu Szczepień Powszechnych jest do zaszczepienia 30 osób drugą dawką preparatem firmy Pfizer. A także 360 osób pierwszą dawką, także preparatem firmy Pfizer.

- Jednocześnie informujemy, że dysponujemy wolnymi terminami szczepień na pierwszą dawkę – podkreśla prezes Dąbek.

rk.

Coraz mniej zarażonych

W dniach od 10.06.2021 do 16.06.2021 r. na terenie powiatu gryfińskiego zarejestrowano tylko 8 osób zarażonych wirusem COVID – 19.

To najmniejsza ilość zarażonych w skali tygodnia od początku pandemii. Oby tak dalej. Szczepienia trwają, więc jest nadzieja, że niedługo powrócimy do normalności. Jednak termin osiągnięcia tego sukcesu i aby jesienią nie było powrotu do lockdawnu zależy tylko i wyłącznie od decyzji antyszczepionkowców.

A. Szczepaniak

Planowe wyłączenia

18 czerwca w godz. 8:30 – 14:30 Sobieradz 48d do 48h, dz. nr 40/3, 353.
23 czerwca w godz. 8:30 – 14:30 Steklno, dz. nr 84/62.
24 czerwca w godz. 8:00 – 15:00 Rekowo 5 do 17.
24 czerwca w godz. 8:00 – 15:00 Borzym, dz. nr 129/2, 129/3.

7 DNI GRYFINA

Redakcja nie zwraca materiałów niezamówionych, nie odpowiada za treść ogłoszeń, listów oraz zastrzega sobie prawo do adiustacji i zmiany tytułów. Listy anonimowe nie są rozpatrywane, dane nadawcy można zastrzec do wiadomości redakcji

ADRES REDAKCJI: ul. Asnyka 31 , 74-101 Gryfino
TEL. 91 404 50 14, fax 91 404 10 14
E-MAIL: rkwapisz.7dnigryfina@gmail.com, **WWW**: www.7dnigryfina.az.pl
WYDAWNICTWO: DJ Media sp. z o.o.

Jeśli byłeś świadkiem ciekawego wydarzenia...
Zadzwoń lub napisz!
kontakt.7dnigryfina@gmail.com
nr do interwencji 502 552 908

Nowe 7 Dni Gryfina

REDAKTOR NACZELNY: Ryszard Kwapisz
DYREKTOR WYDAWNICZY: Piotr Słomski
ZESPÓŁ: Monika Dudkiewicz, Tamara Szymańska, Andrzej Szczepaniak Anna Pietras, Dariusz Jachno,
SKŁAD: Tomasz Tracz

eprasa.pl 329940a0f5

Nielegalna budowa wiatraków?

Pomiędzy Lubanowem i Baniewicami można z drogi obserwować dużą budowę. Pracują dźwigi i koparki, jeżdżą ciężkie pojazdy. Jednak nie odnaleziono zapisu w sprawie udzielenia pozwolenia.

Sądziliśmy początkowo, że to budowa gazociągu dla nowych bloków elektrowni Dolna Odra.

Dopiero po przyjrzeniu się tablicy informacyjnej na wysokości Lubanowa stwierdziliśmy, że powstaje tam linia energetyczna dla przyszłych farm wiatrowych. Chcieliśmy więc dowiedzieć się, kto jest inwestorem i ile ma tam powstać wiatraków. Kto ma to wiedzieć, jeśli nie Starostwo powiatowe, które przecież wydaje pozwolenia na każdą inwestycję o charakterze przemysłowym na swoim terenie. Pytanie zadaliśmy 31 maja br.

Odpowiedź zaczęła się normalnie. (…) przekazuję szczegółowe informacje w formie tabeli na temat wnioskowanych inwestycji:. Dołączone były dwie wspominane tabele z których dowiedzieliśmy się, że powstaną tam dwie farmy wiatrowe. Inwestorem jest firmaWiatromill Sp. zo.o. A powstać mają:

Zespół Elektrowni Wiatrowych Banie I — w tym 13 elektrowni wiatrowych o mocy 2,0 MW każda, typ VESTAS VI 00.

Oraz, Zespół Elektrowni Wiatrowych Banie 2, składający się z 24 wież wiatrowych o mocy 2,3 MW każda.

Jak widać, w terminologii technicznej, każdy taki wiatrak jest traktowany jako oddzielna elektrownia! Zaskakujące jednak było ostatnie zdanie odpowiedzi ze Starostwa. „Ponadto informuję, że w prowadzanych przez tutejszy Wydział Architektury i Budownictwa rejestrach nie odnaleziono zapisu w sprawie udzielenia pozwolenia na budowę farmy wiatrowej w obrębie Tywica".

Nie mają pozwolenia?

Ostatnie zdanie informacji nas zdumiało. Czyżby budowali dwie farmy wiatraków energetycznych nie mając wymaganego prawem pozwolenia na budowę? Widzieliśmy jednak tablicę informacyjną budowy w pobliżu Lubanowa, zrobiliśmy jej zdjęcie i wysłaliśmy do Starostwa z pytaniem, czy to pozwolenie widoczne na zdjęciu, nie dotyczy budowy wiatraków? Odpowiedź była kolejnym zaskoczeniem. Oto ona.

Podtrzymuje odpowiedź na przedmiotowy wniosek z dnia 31.5.2021r. (…) Wskazane na tablicy nr decyzji o pozwoleniu na budowę, dotyczą budowy nie farm wiatrowych, a podziemnych kabli, linii elektroenergetycznych oraz linii światłowodowych, przebiegających przez następujące obręby:

Banie 1, Banie 3, Baniewice, Kunowo, Tywica, Lubanowo, Sosnowo, Swobnica.

Kornelia Zięba Podinspektor w Wydziale Organizacji i Starostwa Powiatowego w Gryfinie.

Czyżby więc nielegalna budowa farm wiatrowych?

R. Kwapisz

OGŁOSZENIE

INFORMACJA O MOŻLIWOŚCI UDZIAŁU MIESZKAŃCÓW W DEBACIE NAD RAPORTEM O STANIE GMINY GRYFINO ZA 2020 ROK

Zgodnie z art. 28aa ustawy z 8 marca 1990 r. o samorządzie gminnym (Dz. U. z 2020 r. poz. 713, 1378) Burmistrz co roku przedstawia Radzie Miejskiej w Gryfinie Raport o stanie gminy, który obejmuje podsumowanie działalności Burmistrza w roku poprzednim, w szczególności realizację polityk, programów i strategii, uchwał rady gminy i budżetu obywatelskiego.

Rada Miejska w Gryfinie rozpatrzy Raport o stanie gminy na sesji zwołanej na dzień **24 czerwca 2021 r. godz. 10:00**, na której podejmowana jest uchwała w sprawie udzielenia lub nieudzielenia absolutorium Burmistrzowi. Raport rozpatrywany jest w pierwszej kolejności. Nad przedstawionym Raportem o stanie gminy przeprowadza się debatę, w której **mieszkańcy gminy mogą zabierać głos**. Po zakończeniu debaty nad Raportem o stanie gminy, Rada Miejska przeprowadzi głosowanie nad udzieleniem Burmistrzowi wotum zaufania.

Mieszkaniec, który chciałby zabrać głos w debacie nad Raportem o stanie gminy, zobowiązany jest złożyć pisemne zgłoszenie, poparte podpisami co najmniej 50 osób. Zgłoszenie składa się najpóźniej w dniu poprzedzającym dzień, na który została zwołana sesja, tj. do dnia **23 czerwca 2021 r.** Mieszkańcy będą dopuszczani do głosu według kolejności otrzymania przez Przewodniczącego Rady zgłoszenia. Liczba mieszkańców mogących zabrać głos w debacie wynosi 15.

Sesja Rady Miejskiej w Gryfinie w dniu **24 czerwca 2021 r.** odbędzie się w trybie zdalnym. Osobom uprawnionym zostanie przesłany na pocztę elektroniczną link do aplikacji Zoom. Uczestnictwo i zabranie głosu będzie możliwe po uruchomieniu aplikacji Zoom i aktywacji linku.

Zgłoszenia mieszkańców do udziału w debacie przyjmowane są w Biurze Obsługi Interesantów Urzędu Miasta i Gminy w Gryfinie, ul. 1 Maja 16, w godzinach pracy Urzędu oraz na adres e-mailowy Biura Obsługi Rady: bor@gryfino.pl do dnia **23 czerwca 2021 r.**

Przykładowy wzór zgłoszenia do udziału w debacie dostępny będzie w Biurze Obsługi Interesantów oraz na stronie Biuletynu Informacji Publicznej www.bip.gryfino.pl.

Wszelkie informacje dotyczące udziału w debacie dostępne są w Biurze Obsługi Rady pod numerem telefonu **91-416-20-11** wewnętrzny **127**, **227** lub **327** lub pod adresem e-mail: bor@gryfino.pl.

Przewodniczący
Rady Miejskiej w Gryfinie
Rafał Guga

Podpisano tylko część

W poniedziałek 7 czerwca, wicemarszałek województwa Olgierd Kustosz oraz Natalia Wegner - prezes Koszalińskiej Agencji Rozwoju Regionalnego S.A spotkali się z przedstawicielami części aktywnie działających w naszym powiecie organizacji, które otrzymały dotacje w ramach Programu Społecznik 2019-2021.

Umowy o dofinansowanie projektów grantowych podpisały: Fundacja „Droga Lotha", Stowarzyszenie Amazonek „Ewa" w Gryfinie, Stowarzyszenie Amazonek „Teresa" w Chojnie, Stowarzyszenie Przyjaciół Gryfina „Szlachetni" oraz Stowarzyszenie Turystyczne „Tur Mor".

Dost.

eprasa.pl 329940a0f5

Jak się bogaci Tomasz Miler

Od lat z podziwem obserwujemy, jak rośnie majątek zastępcy burmistrza Mieczysława Sawaryna do spraw inwestycyjnych – Tomasza Milera. Można powiedzieć – od „żebraka" do milionera.

Z końcem maja upłynął termin ujawnienia oświadczeń majątkowych urzędników samorządowych za rok ubiegły, czyli 2020. Nasi gryfińscy terminu dotrzymali. Nie będziemy się tu zajmować oświadczeniem M. Sawaryna, bo powszechnie wiadomo, że bogaty. Co do jego pierwszego zastępcy mamy tylko jedną uwagę. Otóż, w swym oświadczeniu podaje on znowu samochód marki Toyota, podczas gdy jeżdżąc na rowerze koło jego domu widzimy, że to jest raczej Opel Insignia. Suzuki Vitara nie liczymy, bo to już auto tegoroczne, skutek niedawnej głośnej stłuczki na Łużyckiej.

Natomiast „drugi" zastępca – Tomasz Miler wciąż wywołuje nasz podziw. Bo jako red. nacz. GG w 2014 roku miał

Tomasz Miler

dochód 4 tysiące złotych Natomiast w roku 2020 na urzędzie zarobił 183 tys. zł. więcej nie tylko niż burmistrz (138 tys., ale to tylko z pracy). Więcej też niż „pierwszy" zastępca burmistrza - 175 tys. Pokażcie mi w Polsce gminę, gdzie trzeci zarabia w urzędzie więcej niż pierwszy i drugi! Ludzie pytają – za co? A ja przypominam cytowane już wcześniej powiedzonko na temat tej trójki. Sawaryn bywa w pracy, Miler przychodzi do pracy, Nikitiński pracuje. Wygląda na to, że w Gryfinie najbardziej opłaca się przychodzić… No i jeszcze trzeba mieć jakiś sposób wpływania na burmistrza, żeby ten wyznaczył takie dochody. Tylko w postaci nagród 28 tysięcy rocznie, to więcej niż połowa emerytów dostaje rocznie od ZUS! Co ciekawe, „pierwszy" zastępca, który formalnie ponosi większą odpowiedzialność zastępując często szefa, nie protestuje!

Dobrze też mieć duży dom

Żeby kupić taki duży dom (połowa bliźniaka), trzeba wziąć kredyt. Ale szef zatrudniając go na wysokim i dobrze (bdb) opłacanym z pieniędzy publicznych stanowisku, uczynił go idealnym kredytobiorcą. Bo dla banków najlepsi to emeryci i urzędnicy publiczni (ci drudzy lepsi, bo biorą więcej). Dostał więc kredyt i kupił. Co jednak dziwne, choć dom ma zewnętrzny obrys o powierzchni prawie 100 metrów kwadratowych, a mieszkanie w nim zajmuje dwie kondygnacje (nie liczymy wysokiego przyziemia z oknami i poddasza), T. Miler wciąż jako powierzchnię podaje tylko 123,5 metra kwadratowego. Problemy z rachunkami, czy siła przyzwyczajenia? Co ciekawe też, chyba nie ma swego auta. Bo w oświadczeniu podaje tylko bmw żony! A w zeznaniu za rok 2018 miał jeszcze VW Tiguan wart 120 tysięcy. Wożą go służbowym?

Ale to jeszcze nie wszystko

Dobrze jest mieć także działkę (tu – udział w większej całości z rodziną i znajomymi). Najlepiej, żeby ona była najpierw rolnicza. Potem została włączona do granic miasta. A potem jeszcze, żeby uzyskała status działki budowlanej. A stało się to w 2018 roku. Skutek fantastyczny. O ile w swym pierwszym oświadczeniu jako zastępca burmistrza T. Miler oceniał wartość swej działki (3668 m. kw.), w okolicy ul. Jana Pawła II na 150 tysięcy złotych, to po uzyskaniu w 2018 roku od burmistrza warunków zabudowy warta była 366 tys. A już w roku 2020 – 458 tysięcy złotych!

R. Kwapisz

Niemile widziane towarzystwo

Pojawiają się wszędzie i mimo, że nie budzą niczyjej sympatii, a wręcz odwrotnie - udało się niektórym z nich namówić człowieka na udomowienie.

Te udomowione bywają rasowe i nie przyznają się do swoich kuzynów, które wprowadziły się do naszych piwnic, śmietników i niewiele sobie robią z obecności ludzi. Nie przeszkadza im ani hałas, ani ruch. Koty, przed którymi szczury miały jeszcze trochę respektu, nie bywają obok śmietnikowych koszy, bo po prostu ich nie ma. Jak były, to przeszkadzały więc teraz „hulaj szczurza dusza, piekła nie ma".

Prawdą jest, że nie każdy kot podejmie walkę ze szczurem. Głodny, słaby kot może mieć problem z załatwieniem miejskiego, zapasionego i zuchwałego gryzonia. Przeważnie jednak szczury czując zapach kota tracą nieco ze swojej pewności i unikają z nim spotkania. Jeżeli chodzi o samicę, to ona z całą pewnością nie założy gniazda tam, gdzie się „plączą" koty. A to już coś.

Nie pisałabym o tym, gdybym nie miała wątpliwą przyjemność, w jasny, słoneczny dzień, prawie oko w oko przy śmietniku spotkać spacerujące szczurzysko, a sąsiedzi potwierdzają, że również je widują Niestety, obecność szczurów to nie tylko problem Gryfina. A to, że pojawiły się przy bloku na ul. Bolesława Chrobrego (14-8) to również nie nowina. Wiadomo, że szczury od zawsze cieszyły się złą sławą, a koty były uważane od wieków za naturalnych wrogów i jakoś to się toczyło. Obecnie szczury są, kotów nie ma i obowiązek (wcale nie łatwy) pozbycia się wątpliwej jakości gości spoczywa na gospodarzach budynków, którzy muszą coś z tym „fantem" zrobić. A zważywszy tempo przyrostu i mnogość szczurzych pokoleń, sprawa nie wygląda za dobrze.

TS

Budowa drogi

"Banie - tereny rekreacyjne" zakończona!

Na początku miesiąca nastąpił odbiór drogi na terenach rekreacyjnych. Wykonawcą tej, tak długo oczekiwanej drogi było Przedsiębiorstwo Transportu i Maszyn Drogowych TRANS - MASZ Spółka Akcyjna ze Stargardu. Koszt robót to kwota 947 469,16 zł brutto.

- Odkąd zacząłem pełnić funkcję Wójta Gminy nieustannie poruszany był przez mieszkańców problem braku dojazdu w kierunku działek prze jeziorze. Mam głęboką nadzieję, że nowa droga poprawi bezpieczeństwo oraz komfort jazdy użytkownikom. Przypominam również, że Gmina Banie otrzymała dofinansowanie w ramach Funduszu Dróg Samorządowych w wysokości 692768,41 zł. - powiedział Wójt Gminy Banie - Arkadiusz Augustyniak.

Dost.

OGŁOSZENIE

ZACHODNIOPOMORSKI ODDZIAŁ WOJEWÓDZKI NFZ zaprasza na bezpłatne badania mammograficzne.

Poniżej wykaz postojów mammobusów w naszym powiecie w czerwcu:

28.06, Cedynia, ul. Czcibora 28, przy OSP, godz. 9-17, Geneva Trust
29.06, Gryfino, ul. 9-Maja 14, przy Intermarche, godz. 9-17, Geneva Trust
29.06, Chojna, ul. Słowiańska 1, przy Przedsiębiorstwie Usług Komunalnych, godz. **9-17**, Geneva Trust

eprasa.pl 329940a0f5

Telefonu nie ma, ale płacić każą

Mieszkańcy naszego miasta to nie tylko osoby młode i sprawne. Gryfinianie to również spora grupa osób starszych, które nie zawsze radzą sobie ze spotykanymi ich problemami. W takich przypadkach czasem korzystają z pomocy wolontariuszy lub życzliwych sąsiadów, których niestety jest w obecnym czasie coraz mniej.

W imieniu naszej czytelniczki, która ma problemy z T- Mobile Polska S.A zwróciła się do nas wolontariuszka. Naszej czytelniczce skończyła się umowa na telefon komórkowy 18 marca 2021 roku, której już nie przedłużyła. Składając wymagane rozwiązanie umowy na piśmie, T-Mobile przyjął dyspozycję i rozwiązanie nastąpiło 8 lutego b.r. Mogłoby się wydawać, że sprawa została zakończona, gdyby nie przysyłane do czytelniczki kwity z żądaniem zapłaty za coś czego już nie ma. Starsza pani wszystko opłaciła, z niczym nie zalega, więc nic dziwnego, że jest bardzo zdenerwowana bezzasadnymi żądaniami T- Mobilu. Mimo, że kwitki są bez znaczenia i można je traktowa jako gafę pracownika, ale tak nie powinno być.

W imieniu czytelniczki, wolontariuszka złożyła w T-Mobilu w Gryfinie 27 kwietnia reklamację - z prośbą, dotyczącą nie przysyłania comiesięcznych żądań zapłaty. Niestety do dnia dzisiejszego nie doczekała się ani odpowiedzi, ani słowa – przepraszam. Dla wszystkich byłoby sprawą jasną, że skoro sprawa została rozwiązana przez obie strony, zgodnie z umową, można ją uznać za zakończoną. Niestety widocznie innego zdania są pracownicy. Jest to - albo bałagan albo lekceważenie klientów.

Nazwiska do wiadomości redakcji

Sprawozdania i sprawy oświatowe

Podczas XXVIII sesja Rady Powiatu w Gryfinie omawiano głównie sprawozdania i sprawy oświatowe.

Przyjęto sprawozdanie z działalności Powiatowego Urzędu Pracy w Gryfinie za 2020 r., a także sprawozdanie z realizacji "Programu współpracy Powiatu Gryfińskiego z organizacjami pozarządowymi oraz innymi podmiotami prowadzącymi działalność pożytku publicznego za rok 2020".

Wyrażono zgodę na sprzedaż w drodze bezprzetargowej nieruchomości stanowiącej własność Powiatu Gryfińskiego, położonej w obrębie Stare Czarnowo, gmina Stare Czarnowo.

Zaakceptowano projekty uchwał w sprawach: utworzenia Placówki Opiekuńczo-Wychowawczej nr 4 w Trzcińsku -Zdroju i nadania jej statutu, jak również projekt uchwały w sprawie zapewnienia wspólnej obsługi finansowo-księgowej i administracyjno-organizacyjnej placówek opiekuńczo-wychowawczych Powiatu Gryfińskiego oraz w sprawie zmiany Statutu Centrum Placówek Opiekuńczo-Wychowawczych w Chojnie.

A. Szczepaniak

Podpisanie umów

W Urzędzie Gminy Widuchowa w obecności Wicemarszałka Województwa Zachodniopomorskiego Olgierda Kustosza, Wójta Pawła Wróbla oraz Zastępcy Wójta Andrzeja Stachury, odbyło się uroczyste podpisanie umów Programu Społecznik na lata 2019-2021.

W spotkaniu uczestniczyli przedstawiciele stowarzyszenia Nadodrzańskie Klimaty, Stowarzyszenia na Rzecz Rozwoju Gminy Widuchowa oraz LUKS Krzywin.

Oprócz nich zwycięski projekt z naszej gminy należy także do Koło Gospodyń Wiejskich Szafir Krzywin.

Serdecznie gratulujemy i życzymy powodzenia w realizacji planowanych działań! *Dost.*

W niedzielę bez zapisów

Szpital Powiatowy w Gryfinie Sp. z o. o. zaprasza w niedzielę 20.06.2021 roku na szczepienie preparatem firmy Pfizer

Szanowni pacjenci, zapraszamy na Dzień Otwarty Szczepień przeciw Covid-19, który odbędzie się już w niedzielę 20.06.2021 roku w godz. 8.00-13.00. Każda chętna osoba powyżej 16 roku życia bez wcześniejszej rejestracji będzie mogła zaszczepić się szczepionką firmy Pfizer. Jeśli zajdzie taka potrzeba możliwa jest także wcześniejsza rejestracja pod numerem telefonu 519 096 708, lub za pośrednictwem portalu gov.pl.

Miejsce: Punkt Szczepień Powszechnych, Gryfino, ul. Parkowa 5, nowa część budynku Szpitala.

Serdecznie zapraszamy.

Umowy na drogi dojazdowe

Gminy Chojna, Trzcińsko-Zdrój, Dolice, Suchań i Wolin oraz Powiat Kamieński 31 maja br. podpisały umowy przyznające dofinansowanie na przebudowę dróg dojazdowych do gruntów rolnych. Ze strony Samorządu Województwa umowy podpisywali marszałek Olgierd Geblewicz oraz wicemarszałek Olgierd Kustosz.

- Co roku wspólnie z samorządowcami realizujemy budowę lub przebudowę dziesiątek kilometrów dróg, które mają zapewnić lepszą dostępność do gruntów rolnych, ale które także służą po prostu mieszkańcom najmniejszych miejscowości naszego regionu. W tym roku na ten cel Województwo Zachodniopomorskie przeznaczyło ponad 10 mln zł, które trafią samorządów gminnych i powiatowych na terenie całego województwa - mówił marszałek Olgierd Geblewicz.

- Dobre drogi dojazdowe do gruntów rolnych nie tylko ułatwiają rolnikom codzienną pracę, ale także ułatwiają dostęp do infrastruktury oraz podnoszą poziom bezpieczeństwa. Cieszę się, że dzisiaj podpisuję z Państwem kolejne umowy i życzę szybkiej realizacji inwestycji – mówił wicemarszałek **O**lgierd Kustosz.

Gmina Chojna na przebudowę blisko kilometra drogi gminnej w miejscowości Mętno otrzymała z budżetu województwa ok. 830 tys. zł. Gmina Dolice przebuduje 750 m drogi. To odcinek wjazdowy i wyjazdowy z miejscowości Zienomyśl B oraz fragment w obrębie zabudowań. Na tę inwestycję otrzymała ok. 400 tys. zł. Także blisko kilometrowy fragment drogi przebuduje Gmina Trzcińsko-Zdrój. Będzie to odcinek drogi gminnej w Piasecznie. Finansowe wsparcie z Urzędu Marszałkowskiego na ten cel to ok. 325 tys. zł.

Dost.

eprasa.pl 329940a0f5

Śniadanie na trawie

Październikowa inauguracja roku akademickiego w 2020 r, łączyła się również z dziesiątą rocznicą powstania Gryfińskiego Uniwersytetu Trzeciego Wieku. Ta dziesiątka „zasłużyła sobie" na zasadzenie czerwono- listnego dębu w Gryfińskim Parku Miejskim. Dąb rośnie i jak nic się nie wydarzy, doczeka następnego jubileuszu,

Wspominam o tamtym wydarzeniu, bo kilka dni temu tuż, tuż przy plaży w Gryfinie grupa studentów - przyjaciół, spotkała się, żeby zakończyć dziwny bo dziwny, ale rok akademicki. Zakończenie bardzo nieoficjalne, no bo cóż w tym przedziwnym czasie można uznać za normalne? Więc nic dziwnego, że już możliwość spotkania się bez maseczek w trochę większym gronie jest uciechą. Kropelkowy deszcz. Wiatr i słońce. Sama przyroda. Pojawiło się około 90 osób. Jak zawsze elegancka, Ula Kwietniewska- Łacny witała przybywających gości, a wśród nich pisarkę Sylwię Trojanowską, Tadka Wasilewskiego - który przybył z delegacją seniorów z

Domu Dziennego Senior Plus i życzeniami. A także uczniów Gryfińskiej Szkoły Muzycznej, którzy tym razem zaprezentowali się z instrumentami dętym. Był również akordeonista. Czyli wszyscy ci, którzy nie potrzebowali elektrycznych gniazdek, żeby zagrać.

Katarzyna Turska (nauczycielka GSM), pięknie zagrała na flecie. Natura, muzyka, czego więcej potrzeba, żeby choć chwilkę odpocząć? Zważywszy, że powoli wszystko zaczyna wracać do zwykłości pani Ula i członkowie Zarządu, krótko omówili przyszłościowe plany. Przed nimi sporo pracy. Kto miał ochotę, oglądał mini wystawę malarską lub piękne pi-wonie przyniesione przez jedną uczestniczek spotkania. Krysia Padiasek przeczytała swój nowy wiersz i pochwaliła się napisaniem książki dla swoich wnuków. Czy wobec tego uda się nam ją przeczytać? Dla swoich wnuków pisała również gryfinianka Hania Leonkiewicz. Jak dużo osób odkrywa nagle u siebie talent literacki. Spotkanie zakończyła kawa i ciastko. Można było zauważyć, że na takie spotkanie bardzo wszyscy czekali, że jednak człowiekowi brak kontaktu z drugim człowiekiem. Dlatego uczestnicy dziękują organizatorom za to spotkanie.

TS

Ważna lekcja

Strażacy z OSP Wełtyń odwiedzili Szkołę Podstawową im. Bohaterów Westerplatte w Gardnie.

Spotkanie opierało się na tematyce udzielania pierwszej pomocy w ramach akcji "Bezpieczne wakacje" oraz zapoznanie się z wozem bojowym dla przedszkolaków oraz klas 1-3. Dzieci mogły zapoznać się z wyposażeniem osobistym strażaka, jak również sprzętem na wyposażeniu wozu. Zadawali pytanie, ale również odpowiadali na nie. Cieszy nas fakt, że dzieci są pojętne i uczą się od najmłodszych lat udzielania pierwszej pomocy. Dziękujemy za zaproszenie.

Dost./foto OSP Wełtyń

eprasa.pl 329940a0f5

Spotkanie z pisarzem!

W ramach projektu Dyskusyjne Kluby Książki w Polsce, w Przedszkolu nr 5 im. „Calineczki" w Gryfinie - 15 czerwca br. odbyło się spotkanie autorskie z Marcinem Przewoźniakiem.

Napisał on kilka czytelniczych przebojów, takich jak: „Wielka Encyklopedia Krasnoludków", "Gang Fajniaków" czy wielokrotnie wznawiane - „Poradnik Małego Skauta" i „Mikołaj Kopernik, chłopiec, który sięgnął gwiazd". W 2020 roku otrzymał Ogólnopolską Nagrodę Literacką im. Kornela Makuszyńskiego za pierwszy tom cyklu „Puk, Puk!".

Jednak dzieci znają go przede wszystkim dzięki książkom z serii „Gang Fajniaków" sprzedawanych jakiś czas temu w znanym „owadzim" dyskoncie. Fajniaki to bohaterowie, którzy w przystępny sposób pokazują dzieciom, że ekologia jest ważna, a odkrywanie przyrody uczy i jest piękne.

Jak się okazało wiele „Krecików" i „Jaskółek" bardzo dobrze zna Gang Fajniaków. W swoich domach mają książki, jak i maskotki, które uwielbiają. Autor przeczytał przedszkolakom kilka bajek Fajniaków i o każdym z nich trochę opowiadał m.in. o Kropelce Kseni, Dębie Dyziu, Piesku Piotrusiu i reszcie ferajny. „Krecikom" i „Jaskółkom" z Przedszkola im. „Calineczki" spodobało się spotkanie i było fajowe!

Spotkanie w całości zostało sfinansowane przez Instytut Książki w Krakowie.

Tekst i fot. Mariusz Kiełtyka
Biblioteka Publiczna w Gryfinie

Na razie za darmo

Wreszcie nastapił przełom w sporze pomiędzy gminą Gryfino i powiatem w sprawie korzystania z nowej hali przez uczniów LO w parku.

Jak nam powidział Sławomir Głuszak, dyrektor LO nr 1 w Gryfinie, uczniowie ogólniaka w czerwcu kosrzystają już z hali sportowej za darmo. Tak będzie do końca roku szkolnego. A w czasie wakacji zostanie podpisana ostateczna wersja porozumienia pomiedzy starostwem i gminą. Niedawno odbyło się spotkanie w szerokim gronie przedstawicieli obu stron. Teraz pracują nad nią prawnicy obu stron. Ma ona objąć oddzielnie – korzystanie z budynku szkoły, oraz – sali gimnastycznej należącej do gminy.

Ma ona zawierać także jakąś formę odpłatności na rzecz gminy. Dla nas wciąż jest to dziwne, bo przecież gmina dostała od ministerstwa dofinasowanie na budowę hali, a jednym z warunków jego otrzymania było zapewnienie bezpłatnego korzystania z niej przez uczniów.

rk

Konkurs o cyberprzemocy

Wojewódzki konkurs literacko– plastyczny „STOP Cyberprzemocy" został zorganizowany przez Specjalny Ośrodek Szkolno– Wychowawczy w Szczecinie i trwał od 27.04.do 7.05 br.

Konkurs ten adresowany był do uczniów z niepełnosprawnością intelektualną, uczęszczających do Specjalnych Ośrodków Szkolno– Wychowawczych, Szkół Przysposabiających do Pracy, Szkół Branżowych oraz Szkół Specjalnych z województwa zachodniopomorskiego.

W konkursie tym udział wzięli również uczniowie z Zespołu Szkół w Nowym Czarnowie i... udało się! Pierwsze miejsce zajął zespół: Dominik Kuligowski (klasa VII) i Dominik Matysiak (klasa VI). Drugie miejsce zajął Konrad Mazurek (klasa VII). Wyróżnienie zaś otrzymali: Weronika Maliszewska (klasa VIII), Dominik Linkiewicz (klasa VII) i Agata Kasperska (klasa VIII). Jesteśmy dumni z naszej młodzieży, za tak aktywny udział w promowaniu naszej szkoły oraz dostrzeżenie problemu przemocy wśród rówieśników.

Dost.

Telefon dla Mikołaja

Od stycznia 2021 r. uczniowie Zespołu Szkół w Nowym Czarnowie brali udział w akcji „Oddaj stary telefon Świętemu Mikołajowi", organizowanej przez Fundację Świętego Mikołaja z siedzibą w Warszawie.

Akcja ta ma na celu zbiórkę starych, nieużywanych telefonów komórkowych, które Fundacja przekazuje firmie recyklingowej, a w zamian pozyskuje pieniądze potrzebne na swoje działania na rzecz dzieci. Działania Fundacji Świętego Mikołaja to m.in. stypendia dla uzdolnionych dzieci i młodzieży z niezamożnych rodzin w Polsce. A także pomoc dzieciom z Aleppo i tych, mieszkających na Ukrainie. Naszej szkole udało się zebrać 13 telefonów i 1 tablet. W akcję włączyli się również nauczyciele. Dla uczniów była to nie tylko lekcja dotycząca dbania o środowisko naturalne, ale i lekcja pomocy innym.

Dost.

Najtaniej i najszybciej
BANERY
plakaty A0, wycięte naklejki, folie na szyby
tel. 91 39 22 165
grafik@djmedia.pl

eprasa.pl 329940a0f5

Prezydent odznaczył naszych

W środę, 16 czerwca br. w Sali Rycerskiej Zachodniopomorskiego Urzędu Wojewódzkiego członkowie gryfińskiego Stowarzyszenia „Pamięć i Prawda" zrzeszającego Gryfinian, którzy działali w podziemnej Solidarności, otrzymali w imieniu prezydenta Andrzeja Dudy, a z rąk Wojewody Zachodniopomorskiego Zbigniewa Boguckiego, Medale Stulecia Odzyskanej Niepodległości.

W związku z obostrzeniami spowodowanymi COVID-19 uroczystość odbyła się rok później, niż pierwotnie planowano. Wśród odznaczonych są: Andrzej Romaniecki, Bronisław Larek, Władysław Waliszewski, Władysław Kubaszewski, Wojciech Nicpan, Jan Palczak. W imieniu śp. Stanisława Kąkolewskiego odznaczenie odebrała jego wnuczka Agnieszka Gałek. Na wniosek Pana Andrzeja Romanieckiego, przewodniczącego Stowarzyszenia „Pamięć i Prawda", medalem został odznaczony również znany w Gryfinie działacz podziemnej Solidarności Grzegorz Węgrzyn. Gratulujemy!

red

Sobotę należy spędzać aktywnie

Uczestnicy projektu pn. "AKTYWNIEJ DO CELU!" wraz ze swoimi dziećmi, w ramach działań środowiskowych odwiedzili Park Dinozaurów.

Wyjazd poza integracją miał także edukacyjny wymiar. Przenieśliśmy się w czasy prehistoryczne, poznając życie największych zwierzęt jakie żyły na ziemii. Najważniejsza była radość i uśmiech na twarzach dzieci, a każde z nich otrzymało niespodziankę w postaci figurki dinozaura. Wkrótce czekają nas kolejne działania środowiskowe i niespodzianki dla naszych uczestników.

Projekt współfinansowany ze środków Unii Europejskiej w ramach Regionalnego Programu Operacyjnego Województwa Zachodniopomorskiego 2014-2020 Oś Priorytetowa VII Działanie 7.1.

dost.

Otwieramy wspólnie most w Siekierkach!

To wyjątkowe miejsce w Polsce i na Pomorzu Zachodnim. Dawny most kolejowy Siekierki – Neurüdnitz, zmienił się w taras widokowy i ścieżkę dla rowerów oraz pieszych. Wszystko to w niesamowitym otoczeniu Doliny Dolnej Odry, jedynego tak cennego obszaru przyrodniczego w Europie. Mieszka tam 180 gatunków ptaków.

Most został oddany do użytku w maju. Teraz sytuacja pandemiczna pozwala nam otworzyć most wspólnie, rowerowym piknikiem. Widzimy się tuż przy moście Siekierki – Neurüdnitz w sobotę 26 czerwca od godz. 12.00. Udział jest bezpłatny.

Wcześniej od godz. 10.30 ruszy rajd rowerowy na trasie Godków (stacja PKP) – Siekierki, skąd wspólnie popedałujemy na most. Co w planach?

W programie: piknik rodzinny z poczęstunkiem, joga na moście - ćwiczenia wyciszające ciało i umysł, rower – pokaz bicyklu oraz opowieści o historii roweru, warsztaty ekologiczne z budowania i ozdabiania domków dla ptaków, opowieści ptasiej treści czyli ciekawostki z życia unikatowych gatunków zamieszkujących Dolinę Dolnej Odry, m.in. rybitwy czarnej i puchacza Bubo Bubo, bserwacja ptaków oraz animacje dla dzieci. Piknik nastawiony jest na udział rowerzystów, ale osoby bez rowerów również są zaproszone i mile widziane!

Odwiedzając most pamiętaj o dwóch ważnych kwestiach:

1) Śmieci zabieramy ze sobą – jak w górach i na szlakach

2) Nie hałasujemy

Przebudowa mostu w 85% sfinansowana została z #FunduszeEuropejskie, z programu Interreg Va. Koszt inwestycji po polskiej stronie zrealizowanej przez Zespół Parków Krajobrazowych Województwa Zachodniopomorskiego to ponad 11 mln zł.

Na wydarzenie zapraszają Marszałek Województwa Zachodniopomorskiego Olgierd Geblewicz oraz Burmistrz Miasta Cedynia.

Dost.

Zbudują korty, a może też coś innego

Po głośnych sporach o to, czy wynająć korty tenisowe przy ul. Sportowej, czy nie – podpisano jednak umowę z firmą Drew – Hal z Widuchowej.

Na nasze pytanie - jakie decyzje zapadły w tej sprawie, otrzymaliśmy z OSiR-u dokument będący częścią podpisanej umowy. Oto jego treść.

Treść umowy dotycząca gryfińskich kortów:

§2 pkt. 3 Celem niniejszej umowy jest oddanie nieruchomości w dzierżawę i zrealizowanie przez dzierżawcę nakładów inwestycyjnych obejmujących lokalizację na nieruchomości 2

kortów tenisowych z zadaszeniem wraz z zapleczem socjalnym oraz budowę budynków o charakterze socjalno- gastronomicznym.

Pkt. 4 Dzierżawca rozważy po analizie gospodarczo-finansowej budowę 1 kortu otwartego lub lodowiska lub zadaszenie kortu (etap III inwestycji), boiska piłkarskiego lub lodowiska z zadaszeniem (etap IV inwestycji) w późniejszym terminie zgodnie z zapotrzebowaniem rynku.

Umowa zawarta jest na 20 lat i określa harmonogram rzeczowo-czasowy.

Red.

eprasa.pl 329940a0f5

Z Życia Kościoła

Prawdziwa wielkość człowieka mierzy się miarą jego zjednoczenia z Bogiem, mierzy się jego umiejętnością i gorliwością wykonywania planów Bożych. Obiektywnie najwięcej znaczy ten, który nosi w sobie życie Boże i potrafi to życie budzić w innych i doprowadzać do pełnego rozwoju. Wobec tej prawdy nie może ulegać wątpliwości, że kapłan Chrystusowy mocą swego powołania i swej godności kapłańskiej wyrasta ponad zwykłych ludzi, bo Bóg powierza mu najważniejsze zadanie i w tym celu dopuszcza go do dopuszcza go do najściślejszego zjednoczenia z sobą.

fragment jednego z kazań Michała Kozala

Oto człowiek, jeszcze jeden wśród tych, w których okazała się Chrystusowa władza „w niebie i na ziemi". Władza miłości – przeciw obłędowi przemocy, zniszczenia, pogardy i nienawiści. Tę miłość, którą Chrystus objawił, bp Kozal przyjął w całej pełni jej wymagań. Nie cofnął się nawet przed tym najtrudniejszym: „Miłujcie waszych nieprzyjaciół" (Mt 5, 44). Niech będzie jednym jeszcze patronem naszych trudnych czasów, pełnych napięcia, nieprzyjaźni i konfliktów. Niech będzie wobec współczesnych i przyszłych pokoleń świadkiem tego, jak wielka jest moc łaski Pana naszego Jezusa Chrystusa – Tego, który „do końca umiłował".

fragment homilii Jana Pawła II wygłoszonej podczas beatyfikacji bp. Michała Kozala, Warszawa 14 czerwca 1987

Wspomnienie błogosławionego Michała Kozala

W poniedziałek kościół wspominał błogosławionego Michała Kozalę – męczennika, który za życia starał się być podobnym do Jezusa Chrystusa (co czynił godnie aż do swojej śmierci w obozie w Dachau). Michał Kozala był ojcem duchownym. Urodził się w 1893 roku w Nowym Folwarku pod Krotoszynem. W wieku 21 lat wstąpił do seminarium duchownego w Poznaniu. 4 lata później otrzymał śluby kapłańskie. Śmierć ojca – nagła – uniemożliwiła mu dalszą edukację. Pomagał mamie i siostrze w domu, a dodatkowo pełnił rolę wikariusza w pobliskich parafiach. Właśnie wtedy wstąpił na drogę głoszenia Słowa Bożego. Modlił się, spowiadał, czytał Pismo Święte. Był dobrym człowiekiem i dobrym kapłanem – wyrozumiałym, cierpliwym i miłosiernym. Tak jak zostało wspomniane, jego przykładem był Chrystus.

Bo jak nie uląkłem się bomb i pocisków, a potem innych rzeczy, tak i teraz dobrowolnie nie pójdę. W ręce Boże złożyłem losy swojego życia i z tym bardzo mi dobrze. *Słowa Michała Kozala do współuwięz nych w Lądzie nad Wartą*

Abyś źle nie umarł, żyj dobrze: jak żołnierz na warcie, bądź zawsze gotów! Bardzo dziękuję za dobre serce, ale proszę zjeść samemu za moje zdrowie.

Słowa Michała Kozala do głodnych, współuwięzionych w Dachau

Jego działalność duszpasterska została zauważona i w 1927 roku kardynał August Hlond mianował go ojcem duchownym seminarium w Gnieźnie. Błogosławiony Michał sprawdził się w tej roli. Kapłani ufali mu i szanowali go. Do roku, w którym wybuchła II wojna światowa, Kozal pełnił funkcję rektora seminarium w Gnieźnie. Właśnie wtedy, w 1939 roku, papież Pius XI obwołał go biskupem pomocniczym diecezji włocławskiej i biskupem tytularnym Lappy (na Krecie). To, czego nie można zapomnieć o błogosławionym Michale, to jego postawa w trakcie wybuchu II wojny światowej – nie opuścił swojej diecezji. Wykazał się w tamtym czasie niezwykłą odwagą. Przez swoją postawę trafił do więzienia, a przede wszystkim do obozów w Poznaniu, Berlinie, Weimarze, Norymberdze, Dachau i Inowrocławiu. Był prześladowany, a mimo to nie wyrzekł się wiary, do tego wciąż przemawiała przez niego odwaga i nieustępliwość w walce o dobre imię i godność człowieka.

Wiecie, że życie moje już do mnie nie należy. Świta jutrzenka wolności. Już wam nie będę potrzebny. Odejdę od was. Jedne z ostatnich słów Michała Kozala do współwięźniów na łożu boleści w Dachau W obozie są inni, którzy potrzebują chleba. Słowa Michała Kozala do głodnych, współuwięzionych w Dachau.

W czym tkwiła siła charakteru błogosławionego Michała? W niezłomności, bo nawet kiedy był głodny, potrafił sobie od ust odebrać, by drugiego poczęstować. Nawet ostatni kęs potrafił oddać. Pomagał w ostatnich chwilach chorym i cierpiącym – wspierał ich na duchu. *W styczniu 1943 roku ciężko zachorował na tyfus; gdy był już zupełnie wycieńczony, przeniesiono go na osobny „rewir", gdzie został uśmiercony zastrzykiem z fenolu. Umarł w zjednoczeniu z Chrystusem ukrzyżowanym. Mimo prób ocalenia jego ciała przez więźniów, zostało ono spalone w krematorium. Po bohaterskiej śmierci sława świętości biskupa Kozala utrwaliła się wśród duchowieństwa i wiernych, którzy prosili Boga o łaski za jego wstawiennictwem. Zaraz po wojnie zaczęto zabiegać o beatyfikację.

Pamiętacie nasze piątkowe drogi krzyżowe. Tam wam przewodziłem w sutannie, w komży i stule. Dziś tu przewodniczę wam w pasiaku. To cała różnica. Trzeba byśmy to specjalnie przeżyli. Bóg ma specjalne zamiary.

Słowa Michała Kozala do współuwięzionych w Dachau

Redakcja

Źródła:
**http://wakcji24.pl/2021/06/14/malo-znany-pamietany-bl-michal-kozal/*
Jacek Bystron, Polscy święci i błogosławieni wyniesieni na ołtarze przez Jana Pawła II, Wyd. Diecezji Pelplińskiej Bernardinum, Pelplin 2004, s. 73.
Ewa Czerwińska, Polscy święci i błogosławieni „Nowa Biblioteka Kaznodziejska", tom LIV, 1938, s. 410.
Zdjęcia: pixabay.com.pl

eprasa.pl 329940a0f5

Mistrzostwa Polski w pięcioboju

Duet z Hermesa udanie startował w Łodzi

Martyna Mlak z Hermesa znalazła się w czołówce najlepszych w kraju wieloboistek w kategorii U16.

Trener Jacek Stefański ze swoimi podopiecznymi podczas wielobojowych mistrzostw Polski w Łodzi.

W niedzielę zakończyły się w Łodzi Mistrzostwa Polski U16 w pięcioboju lekkoatletycznym. W imprezie startowały dwie zawodniczki Hermesa. Dużym sukcesem zakończył się udział w zawodach Martyny Mlak, która gromadząc 2693 pkt. zajęła siódme miejsce w gronie 24 najlepszych wieloboistek kraju. Z pięciu rozgrywanych konkurencji (80 ppł, skok wzwyż, pchnięcie kulą, skok w dal, 600 m) tylko w skoku w dal nie uzyskała wyniku lepszego od swojej życiówki. Tak udany start zaowocował także nowym rekordem klubu U16 w 5-boju. Poprzedni należał do Aleksandry Kwiecień i był ustanowiony w 2015 r. (2541 pkt.)

Druga nasza reprezentantka, Lena Wójs, z wynikiem 2209 pkt. została sklasyfikowana na 20 miejscu. Obie zawodniczki są podopiecznymi trenera Jacka Stefańskiego.

DJ

Pierwsza wycieczka

Nic nie działa tak kojąco, jak kajakowa wyprawa po Międzyodrzu wśród grążeli i grzybieni!

Powracamy do Was z propozycją spędzenia wakacyjnej niedzieli w kajaku. Na wycieczkę zaprasza Centrum Informacji Turystycznej w Gryfinie

Wycieczka planowana jest w niedzielę 27 czerwca 2021 r. o godzinie 9:00 (startujemy z plaży nad Odrą w Gryfinie).

CIT zapewnia, że czerwiec to czas, gdy na na tym terenie grążele i grzybienie kwitną najbardziej i najpiękniej. Przez najbliższe tygodnie będzie kulminacja.

Pływać będziecie szlakiem kwiatów, ale zobaczycie także budowle hydrotechniczne i kilka innych ciekawych miejsc. Cała trasa będzie miała ok. 11 km, czas pływania ok. 3h.

Poziom trudności to 3-4 w skali 10 punktowej. Cena za kajak to 50,00 zł.

Zapisy pod numerem telefonu 789 035 121 lub osobiście w Centrum Informacji Turystycznej w Gryfinie (ul. Nadodrzańska 1, Nabrzeże Miejskie).

Dost.

Rozpocznij wakacje na Międzyodrzu!

Klasa Okręgowa. Grupa Południowa

Energetyk ma dość – kibice też

Smutny jest to sezon dla Energetyka, a zwłaszcza jego kibiców. Fani gryfińskiego klubu musieli przełykać gorzkie pigułki w postaci zaskakującą wysokich porażek (u siebie: 2:6 z Osadnikiem Myślibórz, 3:7 ze Stalą Lipiany, 1:5 z Sokołem Pyrzyce, na wyjeździe: 0:7 z Osadnikiem, 0:7 ze Stalą, 0:4 z Morzycko). Ale przynajmniej te porażki poniesione zostały na boisku, po sportowej walce…

W sobotę doszło do pełnej kompromitacji. Piłkarze Energetyka nie zdołali zebrać się na mecz z Zorzą Dobrzany i oddali trzy punkty walkowerem. Dopełniła się więc totalne degrengolada gryfińskiego klubu, który jeszcze kilka lat temu grał w trzeciej lidze.

Najwyższa już chyba pora na konkretne działania ze strony miasta. Nie można dłużej tolerować sytuacji, w której Energetyk – dawniej sportowa chluba Gryfina – dziś przynosi wstyd w całym województwie.

W meczu na szczycie Odra Chojna zremisowała z Dębem Dębno 1:1. Rywale wywalczyli awans do czwartej ligi, ale Odra Chojna udowodniła, że wcale nie ustępuje ekipie z Dębna.

Bardzo dobre spotkanie rozegrała też Iskra Banie, która rozgromiła na wyjeździe Orkan Suchań 5:0.

W rozegranej w środę zaległej kolejce ligowej Energetyk jakoś zebrał skład (z jednym rezerwowym) i przegrał 1:5 z Sokołem Pyrzyce. Iskra Banie pokonała 6:4 Kłos Pełczyce, a Odra Chojna wygrała 3:0 (walkowerem) z Orłem Grzędzice.

DJ

Orkan Suchań – Iskra Banie 0:5 (0:1)

Bramki: Ceglarek 35, Bykowski 47, Kreft 67, Sikorski 76, Kuzio 90

Iskra: Pawłowski – Nowacki, Sikorski (80 Durasiewicz), Karbowski, Kreft, Robert Kołasiewicz (70 Rafał Kołasiewicz), Anulicz, Okoń (75 Kuzio), Gnap (65 Nowak), Ceglarek, Lewartowski (46 Bykowski)

Odra Chojna – Dąb Dębno 1:1 (1:1)

Bramki: Kukuć 34 – Gryciak 30

Odra: Wolicki – Madera, K. Kusiak, Stasiak Przybylski, Nagaj, Głowacki, Donos, Korczyński, Kukuć (82 Kosmalski), Hromoliak (68 Toa).

Wyniki: Odra Chojna – Dąb Dębno 1:1, Stal Lipiany – CRS Pogoń Barlinek 3:2, Orzeł Grzędzice – Ogniwo Babinek 2:0, Sokół Pyrzyce – Osadnik Myślibórz 0:2, Orkan Suchań – Iskra Banie 0:5, Unia Dolice – Gavia Choszczno 3:0, Kłos Pełczyce – Morzycko Moryń. Energetyk Gryfino – Zorza Dobrzany mecz się nie odbył (walkower 0:3). Pauzował Orzeł Trzcińsko Zdrój.

Tabela

1. Dąb Dębno	30	74	106-23
2. Odra Chojna	30	66	111-30
3. Morzycko Moryń	30	63	91-45
4. CRS Barlinek	30	59	72-37
5. Stal Lipiany	30	49	87-64
6. Iskra Banie	30	46	72-79
7. Osadnik Myślibórz	30	46	59-54
8. Zorza Dobrzany	30	41	48-55
9. Sokół Pyrzyce	30	40	51-63
10. Unia Dolice	30	40	45-56
11. Energetyk Gryfino	**30**	**39**	**65-85**
12. Gavia Choszczno	30	38	56-61
13. Orzeł Grzędzice	30	30	39-79
14. Orkan Suchań	30	25	43-69
15. Kłos Pełczyce	30	24	42-92
16. Orzeł Trzcińsko Zdrój	30	22	40-86
17. Ogniwo Babinek	30	19	42-92

eprasa.pl 329940a0f5

Wracają stare odmiany

Stare sady pełne drzew owocowych, niezwykłych i starych odmian są nieodłącznym elementem polskiego krajobrazu. Przed laty towarzyszyły często osadom i przysiółkom, po których dziś pozostało już często wspomnienie. Podobnie jak po drzewach, z których wiele dawno uschło.

Owocowe rarytasy stanowiły również element przydrożnych alei. Dlatego rozpoczynamy akcję przywracania sadów na terenie Nadleśnictwa Gryfino. Powstaną one w śródleśnych enklawach, gdzie uprawa drzew owocowych starych odmian będzie miała szansę na powodzenie lub miejscach, gdzie istnieją ich pozostałości, które wymagają rewitalizacji.

Jabłka, grusze, śliwy, wiśnie czy czereśnie sadzone przed dekadami są niezwykle smaczne, a drzewa owocowe pełne uroku. Tworzone przez nas powierzchnie z tymi drzewami będą mogły za kilka lat cieszyć Państwa swoimi owocowymi darami. Każdy, kto zechce z nich skorzystać będzie mógł to zrobić. W trakcie zakładania kolejnych sadów będziemy się z Państwem spotykać, aby podpowiadać przepisy na cudowne potrawy ze starych odmian owoców, zachęcać do uprawy tych niezwykłych drzew i cieszyć się wspólnie ich powrotem do urokliwych zakątków nadleśnictwa.

Na początek jednak zapraszamy do posadzenia sadzonek starych odmian jabłoni w nowym, powstającym właśnie sadzie w nadleśnictwie. Dla wszystkich osób, które będą sadziły drzewka mamy niezwykłą niespodziankę. Otrzymacie Państwo sadzonkę jabłoni starej odmiany, wspaniały atlas „Dawne odmiany jabłoni uprawiane w Polsce" wydany przez Towarzystwo Przyjaciół Dolnej Wisły oraz… słoiczek pysznego, ekologicznego musu jabłkowego wyprodukowanego z odmiany Szara Reneta.

Z uwagi na sytuację związaną z trwającą epidemią nie mogliśmy przeprowadzić spotkania wcześniej, w pełnej zaplanowanej formule, która obejmowała również wspólne posadzenie owocodajnych drzew i krzewów (gatunków biocenotycznych) na sąsiadujących z sadem powierzchniach leśnych. Ich owoce cieszą zwierzęta i z myślą o nich są sadzone. To zrobiliśmy już sami. Chcemy jednak cieszyć się wspólnie z Państwem narodzinami naszego wspólnego sadu. Zapraszamy...

Zasady akcji

1. Termin – 19 czerwca 2021 r. (sobota). Rozpoczęcie akcji - godzina 12.00, zakończenie około godziny 13.00-13.30

2. Miejsce – powierzchnia przy leśnej drodze szutrowej (stanowiącej fragment szlaku rowerowego Blue Velo) w okolicach miejscowości Borzym/Dołgie. Dojazd do miejsca sadzenia (samochodem) drogą Borzym - Dołgie, następnie drogą brukowaną zgodnie z oznakowaniem dojazdu, umieszczonym w widocznych miejscach w dniu akcji. Dojazd rowerem - zgodnie z oznakowaniem szlaku rowerowego Blue Velo.

3. Zgłoszenia udziału należy dokonać dzwoniąc na numer telefonu 91 416 20 71 (sekretariat Nadleśnictwa Gryfino czynny w godzinach 7.00-15.00 od poniedziałku do piątku). Zgłoszenia przyjmujemy do 18 czerwca 2021 r. lub do wyczerpania miejsc.

Uczestnicy spotkania będą mogli porozmawiać o starych odmianach drzew owocowych (ich uprawie, sposobach pozyskiwania materiału do rozmnażania) z zaproszonym przez nas znawcą tematu, pasjonatem posiadającym ogromne doświadczenie i wiedzę o starych odmianach drzew owocowych.

NG

We wtorek VI runda Pucharu Polski

Czy Energetyk zagra z Vinetą?

We wtorek 22 czerwca rozegrana zostanie VI runda Pucharu Polski na szczeblu województwa zachodniopomorskiego. Do tego etapu rywalizacji dotarł Energetyk Gryfino.

Nasza drużyna w losowaniu trafiła na zespół Vinety Wolin grający w IV lidze. Dla gryfinian mecz z takim rywalem powinien być atrakcyjną formą sprawdzenia własnych umiejętności w rywalizacji z dużo wyżej notowanym przeciwnikiem. Czy gryfinianie skorzystają z tej okazji? Tego nie wiemy. W minioną sobotę oddali walkowerem mecz ligowy. Nie wykluczone zatem, że we wtorek także nie wyjdą na boisko. O ile spotkanie dojdzie do skutku rozpocznie się o godzinie 18.

DJ

W VI rundzie los skojarzył ze sobą następujących rywali: Koszalin: MPK Szczecinek – Bałtyk Koszalin, Pomorzanin Sławoborze – Mechanik Bobolice, Iskra Białogard – Orzeł Wałcz, Wieża Postomino – Leśnik Manowo, Darłovia Darłowo – Olimp Gościno, Olimp Złocieniec - MKP Kotwica Kołobrzeg, Gwardia Koszalin - wolny los. Szczecin: Pomorzanin Nowogard - Świt Szczecin, Pogoń Barlinek – Dąb Dębice, Tanovia Tanowo – Prawobrzeże Świnoujście, Jeziorak Szczecin - MKS Flota Świnoujście, Ina Goleniów - Pogoń II Szczecin, Energetyk Gryfino - Vineta Wolin, Wybrzeże Rewalskie Rewal - Błękitni II Stargard, Hutnik Szczecin – wolny los.

DJ

Wodniacy!

Podajemy informacje na temat obowiązujących w okresie letnim godzin otwarcia, numeru kontaktowego oraz cen w wypożyczalni sprzętu wodnego, znajdującej się na plaży nad Odrą.

GODZINY OTWARCIA:
poniedziałek – piątek 10:00 – 18:00
sobota – niedziela 10:00 – 19:00
(ostatnie wypożyczenie 1 godzinę przed zamknięciem i TYLKO na 1 godzinę)

CENNIK:
Kajak 1 osobowy: 1 godz. 10,00 zł, 5 godz. 40,00 zł, 8 godz. 60,00 zł
Kajak 2 osobowy: 1 godz. 15,00 zł, 5 godz. 50,00 zł, 8 godz. 70,00 zł
Deska SUP: 1 godz. 10,00 zł, 5 godz. 30,00 zł, 8 godz. 50,00 zł
Rower wodny 2 osobowy: 1 godz. 15,00 zł, 5 godz. 50,00 zł, 8 godz. 100,00 zł
Płatność za każdą rozpoczętą godzinę!

Kontakt z wypożyczalnią pod numerami telefonów:
poniedziałek – piątek w godzinach 10:00-14:00 – 91 416 30 11
poniedziałek – piątek w godzinach 14:00-18:00 – 507 167 838
sobota, niedziela w godzinach 10:00-19:00 – 507 167 838

W razie złych warunków atmosferycznych (deszcz, bardzo silny wiatr) wypożyczalnia NIE BĘDZIE otwarta.

Dost.

WÓJT GMINY WIDUCHOWA informuje

że na tablicy ogłoszeń Urzędu Gminy Widuchowa został wywieszony wykaz **do wydzierżawienia na okres do 3 lat w ramach kontynuacji dzierżawy tej samej nieruchomości z tym samym dzierżawcą części działki nr 75/2 o pow. 300 m² położonej w obrębie Widuchowa 2 z przeznaczeniem na cel rolny.**

Szczegółowe informacje o nieruchomości do wydzierżawienia można uzyskać w siedzibie Urzędu Gminy Widuchowa, ul. Grunwaldzka 8 pokój nr 14, tel. 091 416-72-55 wew. 25,28 oraz stronie internetowej www.bip.widuchowa.pl.

eprasa.pl 329940a0f5

COOLTUROWNIK

dla dzieci i młodzieży

Nr 70

EKSPERYMENTY

Potrzebne rzeczy:

Biały talerz, opakowanie kolorowych cukierków, woda.

Wykładamy cukierki na talerz tak by utworzyły koło.

Wlewamy wodę do środka, czekamy chwilę i gotowe.

- DZIEŃ BEZ OBOWIĄZKÓW
- ŚNIADANIE DO ŁÓŻKA
- ULUBIONY OBIAD
- SPOTKANIE Z KOLEGAMI
- MEGA PRZYTULAS
- WIECZÓR GIER
- WIECZÓR FILMOWY
- SPACER

Młody artysta

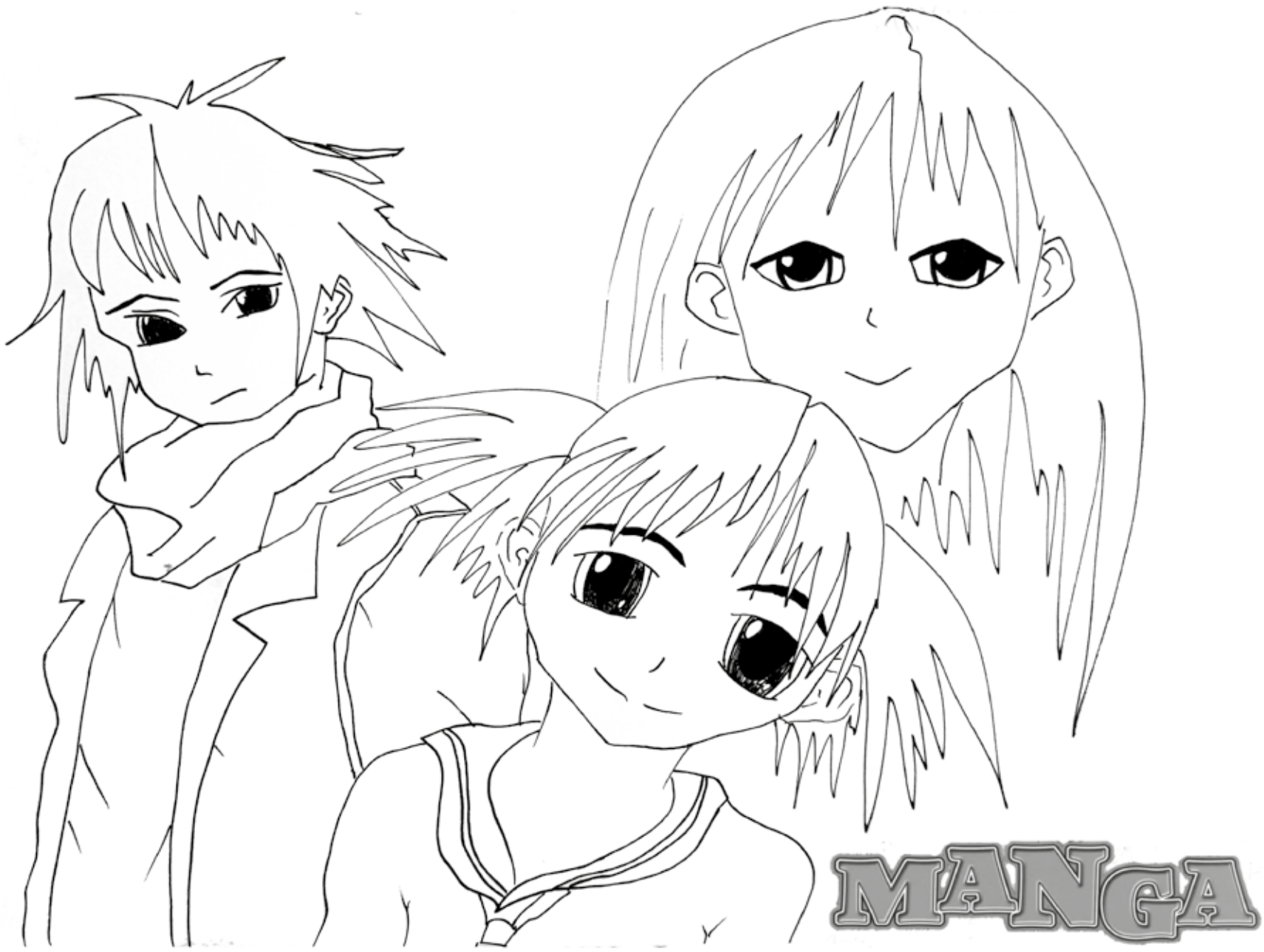

eprasa.pl 329940a0f5

Odmień swoje podwórko. Rozpocznij OdNOWĘ przestrzeni przy współpracy z Gminą Gryfino

Projekt, który Gmina Gryfino chce zaproponować mieszkańcom, zakłada rewitalizację 5 podwórek na terenie Starego Miasta w Gryfinie. Poszczególne miejsca, przejdą metamorfozę i odzyskają swój blask. Wszystko to za sprawą projektu rewitalizacyjnego pn. Gryfino Stare Miasto OdNOWA – aktywizacja społeczności lokalnych, który jest współfinansowany ze środków Unii Europejskiej w ramach Programu Operacyjnego Pomoc Techniczna 2014-2020.

Kluczowe w projekcie będzie przede wszystkim zaangażowanie mieszkańców, determinacja oraz cierpliwość od pomysłu po realizację.

Jaki jest cel projektu?

To przede wszystkim stworzenie przyjaznych podwórek, które będą spełniały oczekiwania mieszkających tam dzieci, młodych gryfinian, rodziców oraz seniorów.

To właśnie mieszkańcy konkretnych podwórek wiedzą co jest im naprawdę potrzebne w ich bezpośrednim otoczeniu. Celem działania jest zaangażowanie mieszkańców w stworzenie miejsc, pełniących funkcję otwartego miejsca spotkań, integracji i rekreacji.

Projekt będzie prowadzony na zasadzie konkursu, każdy mieszkaniec wyznaczonych miejsc będzie mógł mieć bezpośredni wpływ na odnowę konkretnego podwórka m.in. aktywizując swoich sąsiadów w ramach działań konkursowych.

Ideą projektu jest zwiększenie udziału mieszkańców obszaru Starego Miasta w życie publiczne oraz otaczającą ich przestrzeń, odbudowanie więzi w ramach wspólnoty lokalnej poprzez zwiększenie świadomości u wszystkich pokoleń, wchodzenie w sąsiedzkie relacje.

Na czym polega projekt?

Mieszkańcy tworząc Grupę Sąsiedzką mają szansę zagospodarować wybrane podwórka w ramach działań aktywizujących. Wystarczy zebrać grupę przynajmniej 3 sąsiadów, wypełnić wniosek, zaproponować zmianę i podjąć działanie.

Specjaliści, animatorzy oraz eksperci pomogą w procesie planowania i realizacji zmian na podwórkach.

Zakres podejmowanych prac w roku realizacji projektu ustalony będzie po wspólnym z grupami sąsiedzkimi wypracowaniu koncepcji zagospodarowania i ograniczać się będzie do prac możliwych do samodzielnego wykonania.

Co nowego może powstać na terenach zielonych pod blokami?

Miejsce wypoczynku dla dzieci, młodzieży, seniorów czy też właścicieli psów.

Miejsce służące rekreacji. Ogród, ogród deszczowy w pojemnikach. Projekt artystyczny (mural, kompozycję roślinną).

Kiedy zaczyna się projekt?

Nabór wniosków: do 21 czerwca 2021. Konsultacje i realizacja prac na podwórkach: czerwiec - wrzesień 2021

Jak dokonać zgłoszenia?

Zgłoszenie i zasady udziału w projekcie dostępne są na stronie www.gryfino.pl. Wniosek można również pobrać w Urzędzie Miasta i Gminy w Gryfinie.

Wypełniony formularz należy złożyć w urzędzie lub wysłać jego elektroniczną wersję na adres mailowy **: rozwoj@gryfino.pl**

A później już tylko odpoczywaj, baw się i spotykaj z innymi w odmienionej przestrzeni!

Więcej informacji: www.gryfino.pl

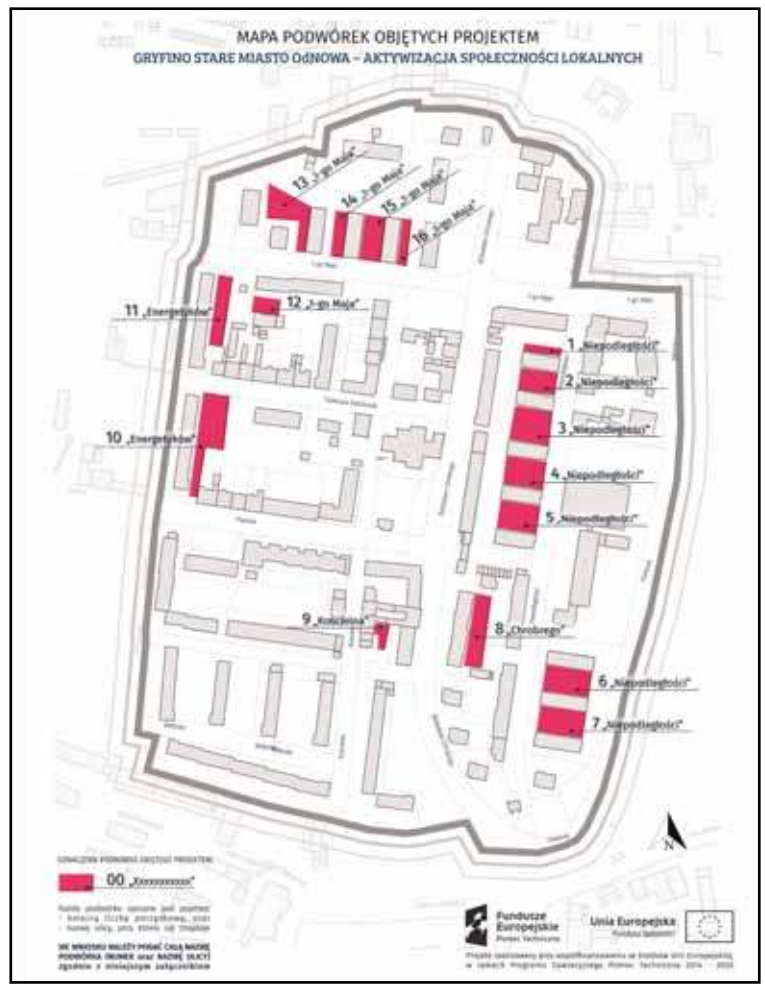

Fundusze Europejskie Pomoc Techniczna
Unia Europejska Fundusz Spójności
Projekt realizowany przy współfinansowaniu ze środków Unii Europejskiej, w ramach Programu Operacyjnego Pomoc Techniczna 2014-2020

REKLAMA

PIASKI, ŻWIRY, KRUSZYWA, CZARNOZIEM
Piasek płukany, piasek zasypowy, żwiry, kruszywa drogowe, zamienniki, betony, podsypki.
TRANSPORT MATERIAŁÓW SYPKICH 1-28 T
Wywóz gruzu, zagęszczarki 60-500kg, koparko-ładowarka
tel. 602 460 400

REKLAMA
kontakt.7dnigryfina@gmail.com
tel. 91 404 50 14

REKLAMA

REKLAMA

eprasa.pl 329940a0f5

ZAMIAST KINA…

Tom i Jerry
(★★★★)

Zastanawiam się, ile to już minęło… kiedy ostatni raz byłam w kinie. Zdaje się, że ponad rok. Powrót do przybytku X muzy był interesujący, przyjemny i bardzo wzruszający. Dawno nie cieszyłam się tak na widok kolorowych, reklamowych standów z moimi ulubionymi bohaterami i aktorami. Towarzyszył mi zakup popcornu – oczywiście musiał być – zwłaszcza, że byłam w kinie z synem. Przygotowani na przyjęcie dobrych wrażeń wybraliśmy się z latoroślą do multiplexu na komedię dla dzieci. Mój syn lubi „Toma i Jerry'ego", a w kinie właśnie pojawiła się przeróbka fabularna przygód dwójki niesfornych i sprawiających kłopoty zwierzaków prawie domowych, więc nie mogliśmy nie pójść. Było to w zasadzie pierwsze takie oficjalne wyjście mojego 5-latka do tego miejsca. Wcześniej, gdy był mniejszy, byliśmy na krótkim metrażu we wrocławskim kinie. Teraz jednak była to pełnometrażówka, popcorn i ekscytacja milion – zarówno po stronie malucha, jak i po mojej. Najpierw jednak dojazd autobusem, potem kolejka po bilety i od razu przypomniałam sobie, dlaczego nie przepadam za wyjściami do kina w weekendy. Przypomnę, że zazwyczaj wybieram seanse w tygodniu rano. Kolejkę swoją odstaliśmy, a potem było już najlepsze. Zachwyt na buzi mojego syna, gdy pojawiło się przed nim niebo pełne gwiazd (jedno z warszawskich kin właśnie taki ma wystrój). Obładowani popcornem weszliśmy do sali i rozsiedliśmy się w moich najulubieńszych fotelach na świecie. Przyjemnie było znowu w nich zasiąść (nawet jeśli wokół lekko hałasowały dzieci, bo seans był właśnie dla nich). Młody jadł ze smakiem pośredni produkt popularności X muzy, a ja napawałam się klimatem, którego już dawno nie czułam. Niesamowite! Naprawdę polecam Wam powrót do kina. Wiem, że przyzwyczailiśmy się do siedzenia w kanapach po pracy przy popularnych serwisach streamingowych, ale wyjście do kina to naprawdę coś innego. 5 minut później rozpoczął się seans i pojawili się zabawni bohaterowie, których śmiechem na cały głos powitał mój syn. Tom i Jerry zostali wymyśleni przez dwóch twórców Williama Hanna i Josepha Barbera. Pierwszy odcinek o kocie, który goni sprytna myszkę wyemitowano w lutym 1940 roku. Od tamtej pory powstały 3 serie odcinków a w sumie aż 163 krótkie filmiki, w których kot próbuje złapać myszkę, a czasami odwrotnie. Kilka z kreskówek uhonorowano nawet prestiżowymi statuetkami Oscara. Oprócz filmu, który teraz jest w kinach, do tej pory stworzono 14 obrazów pełnometrażowych o przygodach Toma i Jerry'ego. Były wydania na VHS i na DVD. Każda bajka, która trafiała do Polski musiała mieć zrobioną polskojęzyczną oprawę, a więc napisane dialogi, a także dogranych lektorów. W Polsce „Tom i Jerry" miał swoją premierę 12 maja 1992 roku. Lata emisji w USA to przedział

1940-2005, a w Polsce: 1992-2010. Jedno jest pewne, jak byłam o kilka ładnych lat mniejsza, to oglądałam „Toma i Jerry'ego", a mój syn także go zna i ogląda – do tego śmieje się z tych slapstickowych żartów do rozpuku. Co robią Tom i Jerry w 2021 roku? Szukają mieszkania. Jerry próbuje zameldować się w najdroższym hotelu w Nowym Jorku. Tom zazdrości myszy i także chce, a gdzieś w międzyczasie odbywają się przygotowania do ślubu lokalnych celebrytów i pewna pani skłamie, by dostać pracę w najlepszym hotelu w tamtejszej okolicy (bo przy okazji szuka akurat zajęcia). W głównej roli obok myszy i kota wystąpiła – na pewno Wam znana - Chloë Grace Moretz. Fabuła nie zachwyca i nie jest jakoś specjalnie oryginalna, ale biorąc pod uwagę, że przyszliśmy zobaczyć, jak śmieje się nasze dziecko i jak ganiają się mysz i kot, to nie powinniśmy być rozczarowani. Zastanawia mnie jedno, czemu w takich filmach dla dzieci/dzieci większych też musi być tak dużo wszystkiego… są pawie, słonie, pióra, a nawet tygrys!!! Po co aż tyle rzeczy, biorąc pod uwagę, że sama gonitwa myszy i kota jest dynamiczna. Montaż szaleje, zdjęcia się zmieniają jak w kalejdoskopie, a my wodzimy oczami za akcją w szalonym tempie, momentami nie mogąc nadążyć (dziecko pewnie także miało z tym problem momentami). Tak więc, nie rozczarowałam się, bo wiedziałam mniej więcej czego się spodziewać. Natomiast mój syn oczekiwał trochę więcej Toma i Jerry'ego w „Tomie i Jerrym", bo rzeczywiście były momenty bardziej fabularne niż animowane. O! I tutaj ważna uwaga… ten film jest połączeniem animacji i normalnego filmu! Trzeba także pamiętać, że cały czas towarzyszy nam dubbing, którego TAKŻE nie lubię, ale nie jesteśmy w stanie tego przeskoczyć. Tak więc na plus są główni bohaterowie, muzyka, przebieg zdarzeń i slapstickowy humor. Na minus za mało Toma i Jerry'ego w „Tomie i Jerrym", a także za dużo wszystkiego w jednym filmie – i jeszcze jedno, cena biletu! Niestety spadłam z krzesła, gdy przyszło mi płacić za dwójkę kinomanów i przystawki, czyli 2 popcorny. Wyjście do kina nie jest niestety tanią rozrywką, a szkoda. Rozumiem jednak, że czasy pandemii mocno uszczupliły wszelkie budżety i teraz każdy, dosłownie każdy będzie chciał sobie odbić, a to odbija się na nas konsumentach – niestety.

Anna Pietras

Lupin
(★★★★)
NETFLIX

Arsene Lupin, postać fikcyjna dżentelmen włamywacz, detektyw powstał w wyobraźni pisarza Maurice'a Leblanca. Pierwsze książkowe przygody Lupina ukazały się w 1905 roku.

Był to mężczyzna wysoki, niezbyt tęgi, ale szeroki w ramionach o matowej cerze i przystrzyżonym wąsie nad kształtnie wykrojonemi wargami. Na skroniach widniały pasemka siwych włosów. Człowiek ten mógł mieć około 50 lat. Krój jego ubrania i gatunek materyi zdradzały dbałość o elegancyę.

Maurice Leblanc, Złoty trójkąt, cz. II, rozdz. III, Arseniusz Lupin działa, przekł. anonimowy z 1923

Ten książkowy bohater posłużył twórcom serialu „Lupin" do stworzenia opowieści o niejako współczesnym Arsene Lupin, który kradnie, ale nie robiąc krzywdy. Głównym bohaterem serii „Lupin" jest Assane Diop, którego zemsta inspirowana jest właśnie opowieściami o Lupin. W głównej roli wystąpił czarujący jak zwykle i charyzmatyczny Omar Sy. Pierwsze 5 odcinków, które oglądałam na początku tego roku mnie oczarowały, zelektryzowały i ujęły świeżością, ciekawymi zdjęciami i intrygującą opowieścią. Omar Sy ujmuje swoją grą aktorską i przekonuje do swojej roli. I tak jak pierwsze 5 odcinków o przygodach szarmanckiego złodzieja było zaskakującą przyjemnością, tak kolejne – które ostatnio zostały wyemitowane – już tak nie cieszą, chociaż spotkanie z Lupin wciąż upływa pod znakiem uśmiechu, to jednak zauważyłam tym razem kilka niedoskonałości tego serialu. Fabuła jest lekko przewidywalna i zbyt prosta. Główny bohater prawie zawsze wszystko wie i wszystko umie. Trochę za łatwo wszystko się toczy pod dyktando głównego bohatera. Zbyt często akcja się toczy tak jak byśmy chcieli i jak byśmy oczekiwali. Jest zbyt przewidywalnie, a tego nie lubię w serialu – jakby nie było – lekko kryminalnym. Poza tym wszystko jest tak jak być powinno. Jest Lupin i Omar Sy – jak zawsze świetny w swojej roli. Są ciekawe zdjęcia i

przyjemna fabuła. Są zwroty w akcji, chociaż jak dla mnie zbyt mało odkrywcze. Jest w końcu anturaż dopasowany do okoliczności i bohaterów – klimat kryminalny jest zapewniony. Zabrakło po prostu małej kropki nad i, czyli popracowania nad scenariuszem, chociaż na sam koniec „Lupin" się rozkręca i im bliżej końca, tym jest ciekawiej, mocniej i intensywniej. Tak więc, jeśli przebrniecie przez kilka pierwszych odcinków, to powinno być łatwiej i zdecydowanie ciekawiej. „Lupin" to opowieść o szarmanckim złodzieju, który uwikłany w zemstę próbuje ułożyć sobie życie i poukładać sprawy z miłością swojego życia i synem – nie jest to jednak ani proste, ani momentami przyjemne (zwłaszcza, gdy ktoś porywa syna głównego bohatera). Mimo wszystko polecam, bo to jeden z ciekawszym seriali na rynku portali streamingowych.

Anna Pietras

KINO GRYF

18 – 22.06

Krudowie 2. Nowa era, 16:00

Śniegu już nigdy nie będzie, 18:00

W jak morderstwo (premiera), 20:15

W jak morderstwo

W tym tygodniu w gryfińskim kinie Waszej uwadze polecam przede wszystkim film – polski kandydat do Oscara - „Śniegu już nigdy nie będzie" Małgorzaty Szumowskiej – intrygujące, na pewno niebanalne kino, które Wami wstrząśnie i nie pozostawi nikogo obojętnym. W głównych rolach najlepsi aktorzy: Borys Szyc, Maja Ostaszewska, Agata Kulesza, Weronika Rosati, Katarzyna Figura. Dodatkowo premierowo w kinie GRYF znajdziecie kryminał połączony z komedią obyczajową „W jak morderstwo" w reżyserii Piotra Mularuka z Pawłem

Domagałą I Piotrem Adamczykiem w jednej z głównych ról. Dla dzieci zostaje animacja „Krudowie 2. Nowa era", która zachwyca humorem i pięknymi zdjęciami – mnie zauroczyła.

amp

eprasa.pl 329940a0f5

Książki są jak okręty myśli żeglujące po oceanach czasu, troskliwie niosące swój drogocenny ładunek z pokolenia w pokolenie.
Francis Bacon

Świadomość tego, że pewnego dnia będę martwy jest jednym z najważniejszych narzędzi, jakie pomogły mi w podjęciu największych decyzji mojego życia. Prawie wszystko – zewnętrzne oczekiwania wobec ciebie, duma, strach przed wstydem lub porażką – wszystkie te rzeczy są niczym wobec śmierci. Tylko życie jest naprawdę ważne. Pamiętanie o tym, że kiedyś umrzesz jest najlepszym sposobem jaki znam na uniknięcie myślenia o tym, że masz cokolwiek do stracenia. Już teraz jesteś nagi. Nie ma powodu, dla którego nie powinieneś żyć tak, jak nakazuje ci serce.

Steve Jobs

Wasz czas jest ograniczony, więc nie marnujcie go, żyjąc cudzym życiem. Nie wpadajcie w pułapkę dogmatów, żyjąc poglądami innych ludzi. Nie pozwólcie, żeby hałas cudzych opinii zagłuszył wasz własny wewnętrzny głos. I najważniejsze – miejcie odwagę kierować się sercem i intuicją.

Steve Jobs

Mali Wielcy – Steve Jobs

Seria Mali Wielcy to niezwykłe historie wybranych wybitnych osób. Artystów, ale i odkrywców. Każdy z nich w jakiś sposób zapisał się na kartach historii czymś znaczącym i niezwykłym. Powodem, dla którego ktoś postanowił o nich opowiedzieć w książeczkach dla dzieci jest to, że każdy z tych Wielkich był kiedyś dzieckiem takim samym jak ja i Ty, a także nasze dzieci, które właśnie teraz się kształtują i zbierają doświadczenia, pewność siebie i słoiczek z napisem marzenia. Mały Steve Jobs czy mała Coco Chanel mieli marzenia i plany na przyszłość. Żadne z nich nie sądziło, że aż tyle w życiu osiągnie, ale każde z nich miało na to nadzieję. Będąc dzieckiem chcemy zdobywać świat, sięgać gdzie wzrok nie sięga, dosięgnąć gwiazd i mówi nam się, że świat stoi przed nami otworem. – niektórym się to uda, innym niestety nie. Im się udało, dlatego trzeba brać z nich przykład i czerpać z tej inspiracji całymi garściami. Cieszę się, że powstała ta seria, bo pokazuje maluchom, że Oni także mogą stać się kimś Wielkim i mogą w życiu osiągać rzeczy Wielkie. Zwłaszcza dzieciom trzeba to uświadamiać, żeby miały odwagę marzyć i odwagą spełniać te marzenia.

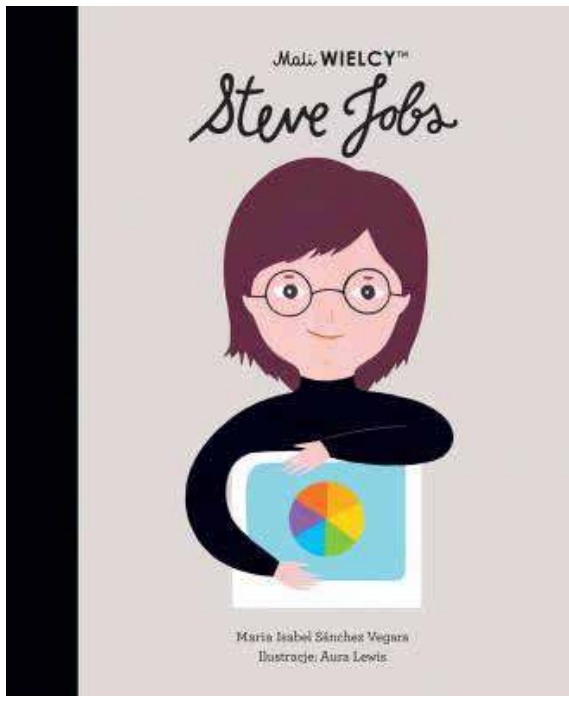

Kiedy miałem 23 lata byłem wart ponad milion dolarów, ponad 10 milionów dolarów gdy miałem 24 lata, a kiedy miałem 25 lat było to już ponad 100 milionów dolarów. Ale to się nie liczyło, ponieważ nigdy nie robiłem tego dla pieniędzy

Steve Jobs

Steve Jobs, jak przeczytamy na samym początku książeczki, urodził się w San Francisco i został adoptowany. Rodzice obiecali otoczyć go miłością i dać najlepszą edukację. Jobs dostał od nich najlepsze, co mógł, czyli dobry start. Mógł w spokoju rozwijać swoje pasje i zainteresowania. W pewnym momencie zaczęło go interesować, w jaki sposób wszystko jest zrobione i jak niektóre sprzęty działają. Szkoła nudziła Jobsa. Już wtedy uważał, że najlepiej jest rozwijać w sobie pasję do tego, co nas najbardziej interesuje.

Czasami życie wali ci w głowę cegłą. Nie trać wiary. Jestem przekonany, że jedyną rzeczą, która mnie utrzymywała, było to, że kochałem to, co robiłem. Musisz znaleźć to, co kochasz. Dotyczy to zarówno twojej pracy, jak i twoich partnerów. Twoja praca wypełni dużą część twojego życia, a jedynym sposobem na prawdziwą satysfakcję jest robienie tego, co uważasz za świetną pracę. A jedynym sposobem na wykonanie wspaniałej pracy jest pokochanie tego, co się robi. Jeśli jeszcze takiej nie znalazłeś, szukaj dalej. Nie rozstrzygaj. Jak w przypadku wszystkich spraw miłosnych, będziesz wiedział, kiedy to cię znajdzie. I, jak każdy wspaniały związek, z biegiem lat staje się coraz lepszy. Więc szukaj dalej. Nie przestawaj.

Steve Jobs

Pasją Steve'a Jobsa były komputery. Jako pierwszy wymyślił i stworzył – razem ze swoim przyjacielem, komputer osobisty, który każdy z nas mógł zabrać ze sobą do domu. Wcześniej komputery były stacjonarne, zajmowały dużo miejsca i nie dało się ich przenosić tak łatwo z miejsca na miejsce. Jobs ze swoją firmą Apple zrewolucjonizował rynek komputerów osobistych. Jego dążenie do celu i chęć spełnienia swoich najskrytszych marzeń są godne podziwu. Niestety nie jest godna podziwu sama postawa i charakter Steve'a Jobsa, który był perfekcjonistą i nie szanował ludzi.

Potrzeba pasji i zaangażowania, żeby naprawdę dogłębnie coś zrozumieć, przeżuć, a nie tylko szybko przełknąć. Większość ludzi nie poświęca na to czasu.

Steve Jobs

Książeczka Mali Wielcy opowiada historię życia niesamowitego Steve'a Jobsa, którą na pewno warto czytać dzieciom. Oczywiście jest to życie w skrócie lub jak kto woli w pigułce. Prosto, zgrabnie, jasno i klarownie opisane, minimalistycznie namalowane. Ta książka ma wszystko do tego, by inspirować i zachęcać do czytania – przede wszystkim dobry przykład, który odcisnął swój ślad na mapie historii.

Kiedy chcę pobudzić swój mózg do pracy, włączam komputer. Kiedy chcę odpocząć, włączam telewizor.

Steve Jobs

Polecam Wam całą serię, nie tylko książeczkę o Jobsie, ale także o Audrey Hepburn, Astrid Lindgren, Martinie Lutherze Kingu, Stephenie Hawkingu czy Fridzie Kahlo – każda z tych opowieści jest pełna inspiracji i opowiada swoją, niesamowitą, fascynującą opowieść jak stwarzała się historia i jak spełniały się dziecięce marzenia. Piękne, proste, inspirujące – naprawdę warto! Poszukajcie serii „Mali Wielcy" i przeczytajcie ją swoim dzieciom – może zainspiruje ich to do odkrywania swojej Wielkiej ścieżki życia.

Czasami wierzę w Boga, czasami nie. Myślę, że jest to może 50/50. Ale odkąd zachorowałem na raka, więcej o tym myślę. I trochę bardziej wierzę. Tak jakby – może dlatego, że chcę wierzyć w życie pozagrobowe. Wierzyć w to, że kiedy umierasz, to nie wszystko tak po prostu znika.

Steve Jobs

Mama, która czyta, bo kocha
Źródła:
Foto: pixabay.com.pl

eprasa.pl 329940a0f5

KRZYŻÓWKA

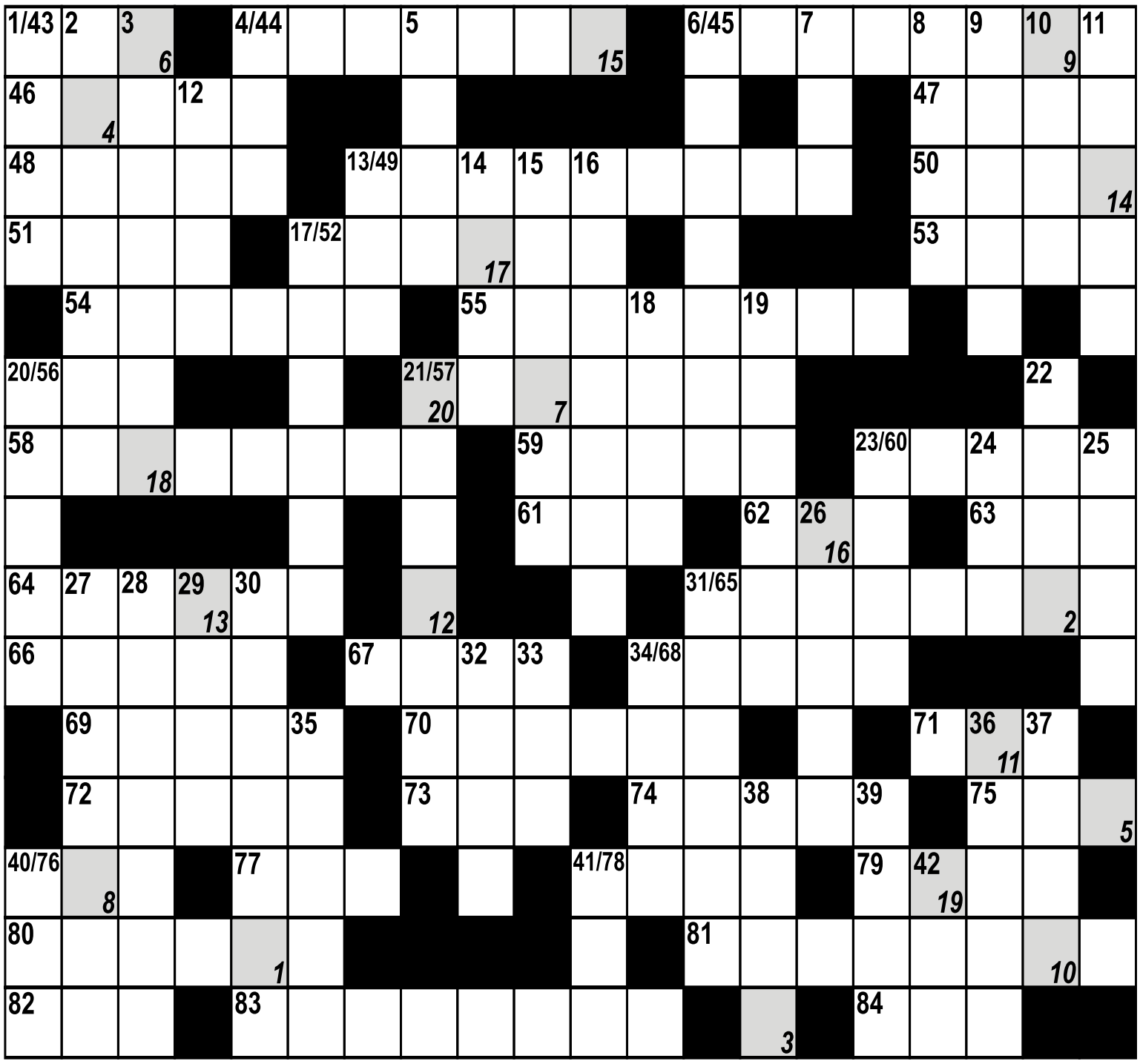

1	2	3	4	5	6	7	8	9	10	11	12	13	14	15	16	17	18	19	20

Pionowo:
1. pocisk broni palnej
2. kochał Heloizę
3. nadmierne wydzielanie potu
4. chodzi do tyłu
5. ośrodek wydobycia fosforu w Izraelu
6. konwersacja
7. słój z ogórkami
8. pęknięcie, szrama
9. spirytystyczny
10. stanowisko pracy
11. ufortyfikowany klasztor muzułmański
12. margrabia Marchii Wschodniej (zm. 965 r.)
13. wąż R. Kiplinga
14. założyciel stowarzyszenia Oratorianów
15. Siemion, wynalazca filmu trójwymiarowego
16. miasto w Iranie (Azerbejdżan Wsch.), przemysł włókienniczy, gorące źródła
17. epoka młodego trzeciorzędu
18. uosobienie tęczy
19. partnerka basiora
20. tętnica główna
21. wartość środkowa
22. hitlerowiec
23. np. karp, szczupak
24. słone jezioro w Turcji
25. chińska politura
26. ledwuchna, filuszka
27. cesarz Japonii
28. polski przylądek
29. szybkie ruszenie z miejsca
30. przypiski, dodatki
31. zbiór przepisów organizacji
32. lekka ażurowa tkanina
33. Akademia Nauk Technicznych
34. wśród ludu Obpów
35. miasto w Szwajcarii nad rz. Aare, stolica Argowii
36. pastwisko dla koni
37. ... Pytalski u Brzechwy
38. na niej kawa
39. Marek, polski kompozytor
40. dół po bombie
41. dawne Turku
42. solenizantka z 13 IV.

Poziomo:
43. nie strawione odchody
44. szybkie, cięte odpowiedzi
45. nawrotnik silnika elektrycznego
46. kobieta żyjąca w biedzie
47. człowiek śniegu
48. przyrząd do wlewania
49. lampka koniaku
50. auto ze Szwecji
51. indonezyjska wyspa
52. zwrot, ruch np. pojazdu
53. gatunek tapira
54. obniżenie napięcia mięśniowego
55. policyjne auto
56. samochód z Rumunii
57. rzymska bogini rzemiosł i sztuki
58. dotarcie do nieznanych obszarów
59. spożywany w środku dnia
60. nadmorskie kąpielisko
61. pistolet samopowtarzalny
62. pseudonim Adama Asnyka
63. cygańskie imię
64. filmowy król małp i przyjaciel zwierząt
65. dawna moneta żydowska
66. alikwota
67. woda mineralna
68. haft zdobiący tałes
69. egipska Demeter
70. starożytna stolica Asyrii
71. żona Saturna, bogini wegetacji
72. drzewo wytwarzające lateks
73. bramkowy na boisku
74. tkanina jedwabna
75. córka Zeusa i Eris
76. wieś nad Liwcem
77. graniczyła z RFN
78. miasto w Ugandzie
79. tytuł opery Verdiego
80. wprawka muzyczna
81. odporność materiału na odkształcenia
82. „Lemoniadowy ...", film
83. zawody samochodowe
84. słowo wymawiane przed ołtarzem.

PODPOWIEDŹ: ALOR ANT, ARDEBIL, ARUA, ELY, GERO, NERI

KUPIĘ przyczepę
leśną samozaładowczą
(Palms farma lub inne),
ładowarkę teleskopową
oraz **rozsiewacz wapna RCW.**
Może być do remontu.
Tel. 782 655 123
669 653 515

KUPIĘ ciągnik
URSUS ZETOR MTZ
lub inne,
może być do remontu.
Tel. 782 655 123
669 653 515

USŁUGI REMONTOWO-BUDOWLANE
wykończenia wnętrz, szpachlowanie, malowanie, ścianki działowe z płyty GK, sufity podwieszane, terakota, ceramika oraz panele podłogowe
576 314 405

Wynajmę lokal
o ***pow. 60 m2*** na
działalność usługowo-biurową w Gryfinie
500 31 02 49

Pokój do wynajęcia osobie
na emeryturze, rencie.
Aktualne.
Kontakt**: 691 057 180**

eprasa.pl 329940a0f5

SKUP AUT
całe i uszkodzone, każda marka i model, osobowe i ciężarowe.
Najlepsze ceny
TEL. 792 419 148

AUTO-SKUP
całe i uszkodzone, każda marka i model, osobowe i ciężarowe.
Najlepsze ceny
Tel. 605 955 850

KUPIĘ KAŻDE AUTO za gotówkę
665 708 544

Firma poszukuje
w Baniach lub okolicach
mieszkania o pow. 30-60 m², dla pracownika biurowego
Najem od 1 lipca 2020
Tel. 735 956 777

Zatrudnię kierowców C+E
systemy pracy: 3x1, 2x1 oraz system weekendowy
(wyjazd ze Szczecina do Niemiec)
Tel. 609 493 989

MALOWANIE, TAPETOWANIE
mieszkań i biur
Solidnie, na czas • Dbam o czystość
731 556 321

TRANSPORT
wywrotka do 3 ton oraz **betonomieszarka 9m³.**
Beton, piaski, kruszywa, czarnoziem, nawozy w tym obornik.
Tel: 575 830 815

Upadłość konsumencka
Masz długi, których nie możesz spłacić, nie prowadzisz działalności, nie masz majątku.
Pomogę zgłosić upadłość.
Konsultacje darmowe
Tel. 669 681 080,
www.szczecin-syndyk.pl
restrukturyzacjakonsumenta@gmail.com

Kulisy sprzedaży Dolnej Odry Endesie w 2006 roku

Uwagi do wypowiedzi MS z 4.06.21 w sprawie PGE i Endesy

Po artykule z 21 maja "Laguna, EL. Dolna Odra, Obwodnica Gryfina – co dzieli, co łączy" padały pytania: podobno Endesa się rozpadła, chyba przestała istnieć. Informuję, że Endesa istnieje i nadal jest potężnym koncernem energetycznym, ma 10 milionów klientów w Hiszpanii, z produkcją energii 97 000 Gwh rocznie i drugie tyle na rynkach międzynarodowych, np. przejęła ostatnio ¼ rynku portugalskiego. Dla porównania PGE ma 10 mil. użytkowników i produkcja to 54 000 Gwh, co stanowi 40 % w kraju.

W 2008 E.ON (koncern niemiecki) próbował wykupić Endesę, jednak to włoski Enel w 2009 przejął 92 % akcji, od 2015 roku ma ich 70 %. Transakcję z E.ON zablokował rząd hiszpański o co pretensje wtedy miała Unia.

Koncern Endesa nadal ma się dobrze, np. jest bardzo aktywny na polu energii odnawialnej i intensywnie buduje stacje zaopatrujące w energię samochody elektryczne. Z powyższego wynika, że z przygotowanej w 2006 roku umowy sprzedaży Endesa wywiązałaby się w całości łącznie z budową obwodnicy Gryfina i przejęciem Laguny z kortami. Wróćmy do 2006 roku, przy tak potężnej inwestycji w produkcję energii, oczywiste było, że Endesa nie mogła polegać tylko na rynku polskim i stąd przewidywana budowy infrastruktury do eksportu na rynek niemiecki (E.ON), która umożliwiłaby też import do Polski, np. jak przy potężnej awarii jak ostatnio w Bełchatowie. Minister Skarbu Państwa mógł wtedy przewidywać, że przy kłopotach Endesy, to niemiecki E.ON przejmie Dolną Odrę. Co się sprawdziło w 2008 roku gdy właśnie E.ON przejął od Endesy EC. Białystok. Powyższa analiza mogła być jednym z powodów zablokowania sprzedaży ZEDO, oprócz interwencji NSZZ Solidarność. Wtedy rząd PIS nie mówił o tym głośno, bo właśnie weszliśmy do Unii Europejskiej.

Na koniec nasuwa się pytanie po co w 2006 roku wielomiliardowe inwestycje w część węglową ZEDO. Dolna Odra to mocno przestarzała technologia z lat 60. i do tego nieefektywna produkcja prądu, a to co robiono przez ostatnie 30 lat to taka ciągła modernizacja syrenki 105. Ciekawostka, gdy rozpoczęła się budowa Instalacji Odsiarczania Spalin pod koniec lat 90. okazało się, technologia jest sprzed 20 lat, podobno był to dar rządu duńskiego. W ostatnim okresie zakup energii przez PSE z Dolnej Odry to tylko niewielki procent zdolności produkcyjnych samej Elektrowni Dolna Odra.

Akcje

W wywiadzie z 4.06.21 jakiego udzielił burmistrz Mieczysław Sawaryn (MS) na temat Endesy i PGE jest sporo nieścisłości, niespójności i ogólnikowości, część z nich została wyjaśniona przy odpowiedzi na poprzednie pytania. Zacznijmy od ogólnego przesłania, czyli MS jest zadowolony z działalności PGE, trudno przypuszczać aby było inaczej, gdy MS pobrał wynagrodzenie szacowane na 3 miliony złotych w ciągu 10 lat, 4 lata jako członek Zarządu ZEDO-PGE i ostatnie 6 lat jako członek Rady Nadzorczej PGE. MS mówi o akcjach PGE dla załogi, obecnie one wynoszą od 30 do 50 tys. zł na pracownika i to w zależności od stażu pracy przy wartość 1 akcji ok. 10 zł. Endesa dawała wszystkim pracownikom w 2006 roku po 100 tys. Gwarancje zatrudnienia były negocjowane z Endesą (konsultowałem to z ówczesnym działaczem związkowym) i bez nich nie byłoby umowy sprzedaży.

Obwodnica Gryfina

MS zaprezentował lekceważący stosunek do Endesy, a wtedy kosztorys to było 40 mln. zł, co to jest przy kilku miliardach euro inwestycji. Opłacalność sprzedaży energii jest zależna od kosztów wytworzenia, możliwości eksportu i wielkości sprzedaży, a ta w naszej nowoczesnej elektrowni węglowej byłaby wysoka. Obietnice pracy dla załogi po 2024, to pytanie czy MS czyni jako burmistrz czy członek Rady Nadzorczej PGE, bo za 4 lata to będzie już po jego kadencji w gminie i w PGE. Rok temu padały pytania w "7 Dniach", co PGE zrobi dla Gryfina przy tej wielomiliardowej inwestycji i do tej pory brak jest odpowiedzi. *kp*

OGŁOSZENIE

WYDZIERŻAWIĘ DZIAŁKI O POWIERZCHNI - 76 AR W BORZYMIU
WIĘCEJ INFORMACJI TEL. 500 335 520

Chcesz dać ogłoszenie - reklamę w gazecie
na powiat:
goleniowski, gryfiński, łobeski, stargardzki
zadzwoń: 506 638 789, 91 404 50 14 • napisz: karolinasb@domjudy.pl

PRACA OPIEKA NIEMCY! PROMEDICA24
Wyjedź na świąteczny kontrakt
i zarób nawet 16 700zł + do 300 EURO bonusu!
Nie znasz niemieckiego? Nauczymy Cię przed wyjazdem.
Szczecin, Al. Niepodległości 31. Zadzwoń tel. 517 176 102

eprasa.pl 329940a0f5

OGŁOSZENIA DROBNE

91 40 45 014 kontakt.7dnigryfina@gmail.com 91 40 41 014

Cena 1 zł za słowo - NIERUCHOMOŚCI • 70 gr za słowo - pozostałe działy

MIESZKANIA - WYNAJEM

- Wynajmę lokal użytkowy o pow. 45,5 m2, przy ul. Konopnickiej za Netto. Cena 700 zł + media. Tel. 537 747 314
- Posiadam do wynajęcia mieszkanie 2pokojowe w Gryfinie Górny Taras. Umeblowane i wyposażone. Tel. 503 356 267
- Chojna – wynajmę pokój uczciwej osobie. Tel. 660 974 992
- Posiadam w Gryfinie do wynajęcia mieszkanie od zaraz. Tel. 665 409 157
- Wynajmę kawalerkę z poddaszem (2 pokoje) w Gryfinie. Tel. 609 184 939
- Posiadam do wynajęcia mieszkanie 2 pokojowe w Centrum Gryfina z pełnym wyposażeniem. Tel. 504 053 590
- Mieszkanie 73 m2 (3 pokoje i duża kuchnia) z garażem wynajmę od kwietnia lub zamienię na podobne w Goleniowie lub Nowogardzie. Tel. 501 616 372
- Posiadam do wynajęcia mieszkanie 2 pokojowe przy ul. Łużyckiej. Tel. 511 299 055
- Wynajmę mieszkanie 2-pokojowe na ul. Łużyckiej. Tel. 500 31 02 49
- M3 do wynajęcia, ok. 70 m2, umeblowane, okolice ul. Łużyckiej. Tel. 509 415 439
- Od 1 grudnia wynajmę mieszkanie 2 pokojowe, 56 m2, w Gryfinie. Tel. 500 31 02 49
- Posiadam do wynajęcia pokój z dostępem do kuchni i łazienki, Górny Taras. Tel. 881 767 726, +49 152 138 97 184
- Wynajmę mieszkanie w Baniach od już. Jestem zainteresowany każdą ofertą. Proszę o kontakt SMS lub telefonicznie 724 711 085
- Posiadam do wynajęcia kawalerkę w centrum Gryfina, umeblowana i wyposażona. Tel. 662 466 917
- Posiadam do wynajęcia pokój na domkach z dostępem do kuchni i mediów. Tel. 783 415 222
- Pani wynajmie pokój dla 1 lub 2 pań, domek jednorodzinny przy ul. Łużyckiej. Tel. 511 299 055
- Posiadam do wynajęcia mieszkanie 2 pokojowe ok. 65 m2, okolice Łużyckiej. Tel. 506 493 741
- Posiadam do wynajęcia umeblowaną kawalerkę. Tel. 604 669 366
- Posiadam mieszkanie 38 m2 do wynajęcia. Stare Miasto. Tel. 501 384 249 po godz. 16.
- Pokój do wynajęcia od lipca. Preferowane osoby uczące się, osoby starsze. Kontakt w godz. 12-18. Tel. 91 823 62 55; 514 789 874
- Posiadam do wynajęcia od zaraz mieszkanie w Gryfinie. Tel. 518 737 143
- Posiadam do wynajęcia pokój 1 osobowy z prywatą łazienką 700,00 za miesiąc od 15.04. Posiadam do wynajęcia pokój 3 osobowy od.11.04. CZEPINO UL. GRYFIŃSKA 52. Tel. 607 215 935
- Posiadam pokój do wynajęcia na os. Południe. Tel. 693 929 315
- Do wynajęcia pokój jednoosobowy w Gryfinie. Tel. 881 772 488
- Wynajmę pokój Pani. Tel. 512 622 407
- Posiadam do wynajęcia pokój dwuosobowy i trzyosobowy w Gryfinie. Tel. 790 453 674
- Posiadam do wynajęcia umeblowane mieszkanie typu kawalerka na Górnym tarasie. Tel. 693 99 17 14
- Wynajmę mieszkanie 2 pokojowe na os. Południe o pow. 54 m2 III piętro. Cena 1200 + gaz i prąd, kaucja zwrotna. Tel. 570 190 050

MIESZKANIA - POSZUKUJĘ

- Poszukuję do wynajęcia mieszkania w Bani Swobnica lub okolice dla rodziny z 2 dzieci. Proszę o każde info +48 724 711 085 na już
- **Szukam mieszkania 2 pokojowego na Górnym Tarasie. Tel. 663 152 380**
- Szukam mieszkania 3 pokojowego w Gryfinie na Górnym tarasie. Tel. 510 140 942
- Szukam mieszkania 2 pokojowego, ok. 49 m2, z dużym balkonem, na parterze ew. I piętro, Górny taras. Tel. 691 541 799
- Samotna matka z córką poszukuje niedrogiej kawalerki do wynajęcia w centrum Gryfina. Tel. 571 381 666
- Szukam do wynajęcia pokoju za opiekę lub pomoc, ew. niewielką odpłatność, może być na działkach. Tel. 693 102 198

MIESZKANIA – ZAMIANA

- Zamienię dom o pow. 160 m2 na mieszkanie 3 pokojowe do 2 piętra z dopłatą. Dom w formie jednej części niekonwencjonalnego bliźniaka znajduje się w atrakcyjnej części Gryfina na Górnym Tarasie. Warunki do uzgodnienia. Telefon kontaktowy 508 967 989
- Zamienię mieszkanie w bloku 54 m2 (3 pokoje), I piętro, po remoncie na domek wolnostojący (najlepiej na wsi). Tel. 512 464 449
- Zamienię mieszkanie własnościowe w centrum Chojny, c.o. etażowe, 3 pokoje, ok. 60 m2 na mieszkanie z centralnym. Tel. 660 974 992
- Zamienię kawalerkę Górny Taras, I piętro, 31 m2 na 2 pokoje w Gryfinie. Tel. 511 133 764
- Zamienię mieszkanie w Gryfinie M3 i M4 na mieszkanie w centrum Szczecina z dopłatą na M3 i M4. Tel. 783 415 222
- Zamienię działkę budowlana przy ul. Jana Pawła II na mieszkanie M3 lub M4 w Gryfinie, może być zadłużone. Tel. 7813 415 222
- Zamienię 2-pokojowe własnościowe mieszkanie (parter,41m2 GT) na mieszkanie 3 lub 4 pokojowe do 3 piętra. Tel. 782 405 078
- Zamienię dom na ul. Reymonta 14 na 2 mieszkania M3 lub 1 M3 i 1 M4 na parterze. Tel. 783 415 222
- Zamienię kawalerkę 31 m2, I piętro na mieszkanie 2 pokojowe I lub II piętro. Tel. 531 847 341
- Luksusową kawalerkę 38 m2 w Mieszkowicach (nowy budynek, usługi medyczne - w tym rehabilitacja i pogotowie) - zamienię na większe. Tel. 601 707 573
- Zamienię mieszkanie własnościowe na takie w zasobach spółdzielni Regalica. 2 pokojowe, 42 m2, na III piętrze z balkonem na podobne - na parterze lub I piętrze. Możliwa dopłata. Tel. 698 644 662

MIESZKANIA – SPRZEDAŻ

- Sprzedam mieszkanie dwupokojowe w Gryfinie (Górny Taras) o pow. 46,40 m2. Tel. 726 169 536
- Sprzedam mieszkanie na Górnym Tarasie, I piętro, 3 pokoje, własnościowe, duży balkon. Tel. 502 419 825
- **Sprzedam rozpoczęty domek, działka 870 m2, uzbrojona, okolice Widuchowej. Cena 55 tys. zł. Tel. 0048 575 364 920, 1521 47 82 541, 578 027 642**
- Odstąpię partycypację TBS w Gryfinie, Stare Miasto, 3 pokoje, parter. Tel. 508 626 052
- Sprzedam budynek mieszkalny wolnostojący 25 ar, Żabowo. Tel. 695 359 355
- Sprzedam partycypację kawalerka 33 m2, ul. Mazowiecka. Tel. 663 44 23 13
- Sprzedam domki holenderskie. Tel. 0048 604 302 001
- Sprzedam mieszkanie 2 pokojowe na parterze o pow. 57,3 m2, umeblowane, kuchnia w zabudowie, gotowe do zamieszkania, bezczynszowe, w miejscowości Baniewice. Do mieszkania przynależna jest piwnica 15 m2 oraz garaż. Tel. 784 539 407, 602 507 039
- Sprzedam dom dwurodzinny w Pniewie. Tel. 519 323 107
- Sprzedam dom z budynkiem gospodarczym na ul. Reymonta 14 lub zamienię na 2 mieszkania M3 w Gryfinie. Tel. 91 415 22 22 lub 781 415 222
- Sprzedam pół domu lub wynajmę. Cena do uzgodnienia. Tel. 697 631 896
- Sprzedam pół domu (do remontu, ale można mieszkać) o pow. ok. 100 m2, 4 pokoje, kuchnia, łazienka, 2 piwnice i poddasze oraz zabudowania gospodarcze na działce o pow. 3650 m2 w Wierzchlasie. Tel. 664 094 054
- Sprzedam w Mieszkowicach dom mieszkalny 180 m.kw. nowa dachówka, ogrzewanie gazowe solar na ciepłą wodę, garaż do otynkowania, wiata, grill z garażem dwustanowiskowy i działki o różnych wielkościach. lub zamienię na mieszkanie dwupokojowe nad morzem lub w Szczecinie. Tel. 91 41 45 238 , 603 795 459, 609 536 459

MIESZKANIA - KUPNO

- Mieszkanie 2 pokojowe kupię. Marek. Tel. 883 020 620
- Odkupię partycypację kawalerki w TBS. Tel. 667 354 951
- Kupię lokal nieruchomość w okolicach Gryfina, może być do remontu. Tel. 730 154 579
- Kupię łąki i nieużytki koło Gryfina. Tel. 783 415 222
- Kupię dom na wsi w okolicach Gryfina. Tel. 783 415 222
- Kupię gospodarstwo na wsi w okolicach Gryfina. Tel. 783 415 222
- Kupię mieszkanie 3 lub 4 pokojowe w Gryfinie do 3 piętra. Tel. 782 405 078
- Kupię partycypację TBS GRYFINO. Tel. 693 822 550
- Kupię małe mieszkanie w Gryfinie na parterze. Tel. 603 421 366
- Kupię dom jednorodzinny lub bliźniak, może być do remontu w Gryfinie. Tel. 669 862 596
- Kupię kawalerkę w Gryfinie, najchętniej z balkonem. Tel. 607 834 614
- Kupię kawalerkę lub mieszkanie 2-pokojowe w Gryfinie. Tel. 790 209 609
- Poszukuję do kupna domu jednorodzinnego, bliźniaka lub parteru/piętra domu w miejscowości Gryfino. Może być do odświeżenia, do 280 tys. Numer kontaktowy: 693 775 502
- Kupię mieszkanie w Gryfinie 2 lub 3 pokoje do 2 piętra, najlepiej do generalnego remontu. Bez pośredników. Tel. 501 549 719
- Kupię kawalerkę lub 2 pokojowe mieszkanie w Gryfinie (lub w okolicy). Rozważę każdą propozycję. Tel. 781 508 681

NIERUCHOMOŚCI – SPRZEDAŻ

- Działka rolna o pow. 70 arów do wydzierżawienia lub kupna na os. Mieszkowice. Tel. 693 811 383
- PNIEWO - działkę budowlaną w pełni uzbrojoną, w centrum Pniewa; 99 zł/m2 - SPRZEDAM. Tel.: 502 816 108.
- Sprzedam działkę warzywną nr 48 rejon V. Tel. 608 486 307
- Sprzedam 1/2 nieruchomości zabudowanej położonej w Cedyni. Cena 145 000 zł. Tel. 503 162 438
- Sprzedam ziemię pod zabudowę deweloperską. Tel. 697 587 435
- Steklno, sprzedam tanio działkę rolną 3000 m2. Idealne miejsce na odpoczynek, z dala od zgiełku, do jeziora kilkaset metrów. Cena 30 tys zł. Zapraszam do oglądania. Tel. 530 577 513
- 1/ Sprzedam nad morzem - 2 km. od Rewala, w Ninikowie - działki budowlane, po 30 arów - uzbrojone prąd, woda , z warunkami zabudowy , tereny ekologiczne. .Droga asfaltowa - 200 m. Ładnie położone. Cena zal. od położenia od 30zł.do 35 zł/m2. 2/ .Sprzedam w Mieszkowicach działki budowlane -woda- o różnych wielkościach od 11 do 20 arów. .Ładnie usytuowane. Cena 30 zł. m2. Kontakt: 91 414 52 38 , 603 795 459, 609 536 459, e-mail: waw2006@op.pl oraz zdj. na www.schiwa.gadno.eu
- Sprzedam działkę rekreacyjno-warzywną przy ul .Wojska Polskiego, Rej. 3 działka nr 33. Tel. 608 124 463
- **Sprzedam lub wydzierżawię nieruchomość ponad 5000m2, zabudowaną w Pniewie - okolice Dolnej Odry. Pomieszczenia na kwatery pracownicze, parking dla aut ciężarowych. Tel. 609 614 997**
- Krajnik k/Gryfina. Sprzedam tanio działkę 0,36 hektara z budynkiem gospodarczym 60 m2 przy lesie oraz 1 hektar ziemi rolnej. Tel. 731 758 138, 57 44 08 965
- Sprzedam działkę budowlaną w Czepinie 19 arów. Tel. 519 323 101
- **WYDZIERŻAWIĘ duże powierzchnie magazynowe z przeznaczeniem - pod hurtownię, bazy transportowe, składy opału lub materiałów budowlanych. Duży utwardzony plac manewrowy, wszystkie media, całość ogrodzona, dobry dojazd. Tel. 609 461 954**
- **Działki budowlane o pow. 1200 m2 z warunkami zabudowy, obręb N. Czarnowo. Media przy drodze asfaltowej. Tel. 609 461 954**
- Sprzedam w Gryfinie ul. Letnia działkę budowlaną o pow. 1116 m2. Tel. 668 262 919
- Sprzedam działki budowlane w Steklnie nad jeziorem. 7-13 arów. Tel. 503 418 790
- Sprzedam działkę w Moryniu. Tel. 601 639 800
- Sprzedam działkę budowlaną w miejscowości Dołgie. Cena 20 tys. zł. Tel. 601 707 573
- Sprzedam nieruchomość o pow. 106 m2 w Gardnie. Tel. 508 163 770
- Sprzedam działki budowlane z warunkami zabudowy w okolicy Krzypnicy. Tel. 507 158 583
- Sprzedam działki budowlane obręb Czepino, prąd, woda, od 12 do 17 arów. Cicha, spokojna okolica. Tel. 732 855 373
- Sprzedam działkę usługowo-handlową, 40 arów. Tel. 732 855 373
- Kupię uzbrojoną działkę budowlaną z bezpośrednim lub bliskim dostępem do ul. Jana Pawła II w Gryfinie. Tel. 502 816 108
- Sprzedam działkę budowlana w okolicach Armii Krajowej. Powierzchnia 1180 m2. Cena 90zł/m2. Tel. 662 227 227
- Sprzedam działki budowlane o pow. 15 arów przy ul. Wojska Polskiego w Gryfinie. Tel. 602 15 11 46
- Sprzedam działki budowlane w Wełtyniu. Tel. 733 599 105
- Sprzedam łąki w Piasecznie, 0,7 h, czarnoziem, torf. Tel. 557 089 188
- Sprzedam nieuzbrojoną działkę w Daleszewie o pow. 0,82 ha. Tel. 601 859 652
- Zamienię działkę budowlaną przy ul. Jana Pawła II (przy samym asfalcie) na mieszkanie M3 lub M4 w Gryfinie, może być zadłużone. Tel. 91 415 22 22
- Sprzedam działkę koło Jana Pawła II lub zamienię na mieszkanie w Gryfinie. Tel. 91 415 22 22
- Sprzedam lub zamienię dwie działki 1200 arów i 1400 arów przy ul. Jana Pawła II, możliwość rzemieślniczej działalności nieuciążliwej. Uzbrojenie pełne, tuż przy asfalcie. Tel. 91 415 22 22

GARAŻE - SPRZEDAŻ

- Sprzedam garaż na ul. Targowej. Tel. 781 747 903
- Sprzedam garaż murowany przy ul. Mieszka I. Pow. 15 m2, podłączony prąd, doskonały wjazd. Cena 42 tys. zł. Tel. 605 607 331
- Sprzedam garaż blaszany o pow. 18 m2 (6m x3m) . Garaż ocieplony od wewnątrz styropianem. Cena 1350 zł. Tel. 604 439 139
- Sprzedam garaż murowany o pow. 18 m2 z instalacją elektryczną. Garaż na os. Południe (nr 21) od strony bloków. Posiada bramę uchylną. Cena 35 tys. zł. Tel. 790 415 886
- Sprzedam garaż na os. Południe. Tel. 603 971 396

GARAŻE – WYNAJEM

- Posiadam do wynajęcia garaż blaszany na Górnym Tarasie. Tel. 693 99 17 41
- Posiadam do wynajęcia garaż murowany z prądem przy torach ul. Kolejowa. Tel. 694 667 297
- Szukam garażu do wynajęcia. Okolice ulic Łokietka, Popiełuszki i Mieszka I. Wynajem długoterminowy. Tel. 668 929 043
- Garaże do wynajęcia, murowano-blaszane przy ul. Flisacza. Możliwość ogrzewania. Tel. 539 945 772

GARAŻE – KUPNO

- Kupię używany garaż blaszany. Tel. 663 578 475
- Kupię garaż blaszany w dobrym stanie do rozbiórki. Tel. 600 662 053
- Kupię garaż murowany na Górnym tarasie w Gryfinie. tel. 790 209 609
- Kupię garaż blaszany z miejscem garażowym. Tel. 691 057 180

MOTORYZACJA – SPRZEDAŻ

- SKODA Octavia kombi, czarna, 1.4 tsi, 02.2010 r. - SPRZEDAM. Tel.: 502 816 108.
- Sprzedam Scoda 1.2, stan b. db. Rocznik 2004. Tel. 781 747 903
- Sprzedam samochód Seicento, rok prod. 2003. Cena do uzgodnienia. Tel. 506 76 10 70
- Sprzedam ciągnik siodłowy marki IVECO STRALIS, rok prod. 2004, z hydrauliką. Cena do uzgodnienia. Tel. 600 164 238
- Sprzedam VW Passat B6, rocz. 2011, diesel, automat. Cena 21900 zł do uzgodnienia. Tel. 509 415 439
- Sprzedam skodę fabie 1.2 benzyna z 2010 r., kolor czerwony. Kontakt 502 816 108
- Sprzedam przyczepkę samochodową 2019 rok, dł. 3 m, szer. 1,5 m. Cena 4500 zł. Tel. 661 521 678
- Sprzedam samochód Lupo poj. 1000 l, kolor czarny, przebieg 134 tys. km, przegląd i ubezpieczenie do grudnia 2020 r. Wiadomość Gryfino nr tel. 602 577 756
- Sprzedam RENAULT CLIO II. Rok prod. 2001; przebieg – 139 000 km; poj. 1,2; 3 drzwiowy; Cena – 3 tys. zł do negocjacji; Stan – gotowy do użytkowania. Tel. 661 277 507
- Skoda octavia 1.4 kombi, czarny, 02.2010 r. - SPRZEDAM. Tel. 502 816 108
- Sprzedam samochód ciężarowy IVECO ML75E15, 2002 r. prod., z windą załadunkową, 2,8 t, do rejestracji, cena 10 tys. zł. Tel. 91 414 52 38, 603 795 459, 609 536 459
- Sprzedam Audi A-Line 98R, 2,6 l Quatro. Cena 7500 zł. Tel. 723 885 663
- Sprzedam tanio Mercedesa, rok prod. 1998, poj. 2,9. Tel. 502 263 521
- Sprzedam 4 letnie opony ze stalowymi felgami, rozmiar 205/55 R16 w bardzo dobrym stanie po przebiegu 16.000 km. Cena 150 zł za sztukę. Tel. 500 711 469
- Sprzedam garażowany Renault Kangoo 1,5, rok prod. 2005. Tel. 603 421 366
- Hyundai Santa Fe, rok prod. 2004, poj. silnika 20 cm3, diesel , automat, 4x4, kolor czarny. Cena do uzgodnienia. Tel. 502 026 703

MOTORYZACJA – KUPNO

- Kupię stary motorower, motocykl. Tel. 790 716 816
- Kupię BMW E30. Tel. 570 652 746
- Kupię skuter lub motorower w dobrym stanie, na chodzie. Tel. 781 747 903
- Kupię zużyte silniki samochodowe i elektryczne. Tel. 547 856 274
- Kupię Fiata 125. Tel. 91 415 22 22
- Kupię każde auto. Tel. 579 052 471

PRACA

eprasa.pl 329940a0f5

- Zwrot podatku z pracy, rodzinne, urlopowe – Niemcy, Holandia, Anglia, Austria, Belgia, Norwegia. Tel. 71/385 20 18 lub 601 759 797

SZUKAM

- **Doświadczony opiekun osoby starszej zaopiekuje się seniorem. Tel. 603 583 335**
- **Pochodzę z Chojny szukam pracy jako opiekunka osób starszych na 24 h. Staż pracy w Niemczech ok. 15 lat. Tel. 660 974 992**
- **Rencista stopień umiarkowany z Chojny poszukuje pracy jako opiekun. Posiadam doświadczenie. Tel. 501 540 907**
- Rencista poszukuje pracy w ochronie. Tel. 660 974 992
- Podejmę pracę jako stróż, dozorca w Gryfinie lub okolicach, najchętniej bez żadnych umów. Tel. 507 890 836
- Pani z Ukrainy szuka pracy jako sprzątaczka mieszkań od 2 do 4 godz. na dobę. Tel. 889 729 766
- Poszukuję dorywczej pracy w weekendy - sprzątanie mieszkań, biur. Tel. 665 245 645
- Podejmę się pracy typu wyprowadzania piesków, robienia zakupów etc. Tel. 790 441 289
- Sprzątacza pokoju lub apartamenty w Gryfinie, raz w tygodniu. Tel. 5 700 130 37
- Płytkarz, malarz z własnymi narzędziami i transportem poszukuje pracy. Tel. 724 874 777
- Zaopiekuję się dzieckiem od września. Posiadam duże doświadczenie. Tel.727 687 666
- Młoda i pełna energii mama, doświadczona w pracy z dziećmi, zaopiekuje się dzieckiem w każdym wieku. Tel. 797 093 234
- Dyplomowana pielęgniarka podejmie dodatkową pracę, znajomość języka niemieckiego. Gryfino, okolice także strefa przygraniczna. Tel. 798 441 629

ZATRUDNIĘ

- MECHANIK SAMOCHODOWY – TEL. 601 420 009 w Gryfinie
- Poszukuję osoby, która kompleksowo zajmie się 2 ogrodami całorocznie. Żórawki. Tel. 601 220 918
- Zatrudnię fachowców Szwecja- Goteborg, prace ogólnobudowlane i dekarskie, zarobki do uzgodnienia. Mile widziana znajomość j. angielskiego i prawo jazdy kat. B. Tel. 669 772 356
- Zatrudnię pomocnika budowlanego przy budowie domku jednorodzinnego. Tel. 512 322 058
- **KIEROWCA C+E POLSKA-SZWECJA TEL. 601 420 009**
- Poszukuję opiekunki do osoby starszej w Gryfinie. Tel. 602 332 109
- Szukam pań do sprzątania mieszkań, mogą być ze wschodu. Tel. 783 415 222
- Pan po udarze poszukuje opiekunki z możliwością zamieszkania Gryfino ul. Reymonta 14. Tel. 781 415 222, 783 415 222
- Praca w Szwecji/ okolice Goteborg. Szukam stolarzy/budowlańców. Wszelkie informacje pod nr tel. +46 762 185 566
- Zatrudnię kierowcę kat. C+E w okolicach Berlina,. Zakwaterowanie, stawki niemieckie, dowolny system pracy. Tel. 533 284 260
- Poszukuję pani do sprzątania. Tel. 91 415 22 22
- Firma AMBERCARE24 poszukuje opiekunki do Niemiec, wymagany j. niemiecki komunikatywny. Zarobki netto do 1500 euro/mies., wyjazdy od zaraz, sprawdzone oferty, legalne. Tel. 737 451 825 lub 737 886 919
- Znasz niemiecki? Opieka seniorzy, legalnie, 1000 – 1300 euro na rękę. Więcej na housecare.pl. Tel. 534 122 124
- Zatrudnię przy wykańczaniu wnętrz – szpachlowanie, malowanie, zabudowa kartonowo-gipsowa, itp. Tel. 662 495 081
- Zatrudnię kierowcę kat. C+E w transporcie krajowym. Tel. 509 740 304
- Zatrudnię kierowcę międzynarodowego kat. C+E. Tel. 91 404 56 50

USŁUGI

- **Remont i lakierowanie łodzi wędkarskich oraz jachtów. Gryfino ul. Czechosłowacka 2E. Tel. 694 766 207**
- **Bezpyłowe szlifowanie ścian i sufitów, malowanie, tapetowanie, układanie płytek. Ogólnobudowlaniec czeka na zlecenia. Tel. 724 874 777**
- Przyjmę zlecenie na mycie okien i sprzątanie mieszkań. Cena umowna. Tel. 53 40 21 868
- **PŁYTKI GLAZURA TERAKOTA fachowe położenie płytek w Twoim domu. Tel. 601 761 536**
- Usługi remontowo-budowlane, wykończenia wnętrz, szpachlowanie, malowanie, ścianki działowe z płyty GK, sufity podwieszane, terakota, ceramika oraz panele podłogowe. Tel. 576 314 405
- Opiekun zaopiekuje się starszą osobą potrzebującą pomocy. Tel. 794 299 368
- Szukam kogoś kto potrafi szpachlować, ma możliwość dojazdu (19 km od Gryfina) i sprzęt. Wynagrodzenie do ustalenia na miejscu. Tel. 576 550 499
- Zlecę remont kuchni: położenie glazury, malowanie i inne drobne prace. Tel. 697 995 957
- Oferuję usługi remontowo – budowlane w zakresie malowanie, szpachlowanie, glazura, terakota, tapetowanie, panele itp. Tel. 606 187 863 (Tomasz)
- Pisanie, przepisywanie, korekta prac. Tel. 664 301 105

EDUKACJA

- Nauka jęz. niemieckiego. Tel. 509 740 063
- Nauka języka angielskiego. Tel. 517 77 84 25
- Nauczyciel z doświadczeniem udziela korepetycji z języka niemieckiego na każdym poziomie, z dojazdem do klienta. Tel. 69 78 08 128
- Nauka gry na perkusji. Tel. 694 161 215
- Nauka języka hiszpańskiego. Tel. 794 998 104
- Korepetycje z jęz. angielskiego dla uczniów i dorosłych. Nauczyciel z doświadczeniem. Tel. 501 168 276
- Korepetycje z jęz. angielskiego. Tel. 697 288 030
- Korepetycje z jęz. angielskiego: przygotowanie do sprawdzianu 6-klasisty, egzaminu gimnazjalnego, maturalnego, indywidualnie lub w małych grupach. Tel. 887 682 252

ROLNICTWO – DZIERŻAWA/SPRZEDAŻ

- Sprzedam siano w kostkach, opryskiwacz 400 l. 12m, przyczepkę ogólnoużytkową, kamień polny, silnik elektryczny 7KW, obsypniki do ziemniaków. Tel. 606 576 417
- Szkółka w Karsku poleca bardzo duży wybór drzew owocowych, róże pienne i krzaczaste, tuje szmaragd wysokość 70-80 cm 10 zł/sztukę. Tel. 606 106 142
- Sprzedam kuca rocznego. Tel. 510 380 642
- Sprzedam kosiarkę dyskową, kombajn zbożowy Bizon, ciągnik koparko-spycharkę, cyklop, przyczepę niewywrotkę 8 ton, przyczepę samozbierającą małą, pług 3-skibowy, siewnik talerzowy, śrutownik bijakowy, Orkan do koszenia zielonki, rozrzutnik do zielonki, grabiarka gniazdowa, sprężarka mała, duża obora do najmu na każdą działalność. Tel. 667 477 772
- Sprzedam - ciągnik Ursus, rozrzutnik do obornika dwuosiowy, opryskiwacz do zboża, grabiarka do siana, mała glebogryzarka, dmuchawa do zboża, 2 silniki elektryczne. Tl. 91 416 14 78
- Sprzedam stawy rybne 4 ha w tym 1 ha lasu i pod budowę teren uzbrojony. Tel. 724 049 451
- Szkółka w Karsku koło Nowogardu poleca drzewa owocowe w pojemnikach 3-4 letnie owocujące już od 20 zł/szt. oraz tuje szmaragd wys. 70-80 cm. po 10 zł za sztukę. Tel 606 106 142
- Wydzierżawię budynki gospodarcze. Tel. 785 537 131
- Sprzedam pole o pow. 7,76 ha w obrębie Steklna. Tel. 609 461 954
- Sprzedam ciągnik Fiatagra 90 km 4x4, sprawny technicznie. Tel. 724 049 451
- Wydzierżawię za darmo w zamian za opiekę działkę o pow. 1500 m2- sad owocowy (15 drzew wiśni i czereśni) w bliskiej odległości ul. Jana Pawła II. Teren ogrodzony. Tel. 888 587 575

ROLNICTWO – KUPNO

- KUPIĘ ciągnik URSUS ZETOR MTZ lub inny, stan obojętny może być do remontu. Tel 782 655 123 lub 669 653 515
- Kupię każdą ilość szparagów w tegorocznych zbiorów. Tel. 665 023 603 Odbiór własnym transportem
- Kupię czarnoziem. Tel. 91 415 22 22
- Kupię łąki lub nieużytki. Tel. 91 415 22 22
- Przyjmę ziemię na działkę budowlaną. Tel. 91 415 22 22
- Kupię każde zboże, rzepak, groch, grykę w ilościach samochodowych, zapewniam swój transport oraz 100% przedpłaty. Tel. 501 459 374

RÓŻNE

- Posiadam chodziki i wózki dla niepełnosprawnych, wypożyczę za darmo dla potrzebujących. Tel. 781 415 222
- Oddam: meblościankę /6 elementów/-"Turkus" dł: 380 wys. 190. Tel. 507 24 13 11
- Biurko z szufladami i półką na klawiaturę. Tel. 507 24 13 11
- Przyjmę za darmo meble do dużego pokoju oraz dwuosobowy, rozkładany tapczan z wysuwaną skrzynią. Tel. 66 57 299 26
- Oddam łóżko z materacem 200 x 180 cm, obicie z materiału. Tel. 601 086 479
- Oddam meble do pokoju dziecinnego, w bardzo dobry stanie. Tel. 663 507 887

SPRZEDAŻ

- Sprzedam łóżko rehabilitacyjne Domiflex w stanie bdb, materac przciwodleżynowy + pompka, regulowane pilotem. 1500 zł. Tel. 537 747 314
- **SPRZEDAM PILNIE hurtowo narzędzia ogrodnicze, np. nowy wąż nieużywany. Tel. 794 908 382**
- 2 gazowe i elektryczną kuchnię sprzedam. Tel. 608 486 307
- Sprzedam okno aluminiowe o wym. 1280 x 1460 cm. Tel. 781 747 903
- Sprzedam rower damkę w b. db. stanie. Tel. 781 747 903
- **Sprzedam zadbany, długi camping Hobby. Cena ok. 5 tys. zł. Tel. 0048 575 364 920, 1521 47 82 541, 578 027 642**
- Sprzedam rower stacjonarny ORBITREK, bez siodełka i licznika. Cena 100 zł. Tel. 501 264 816
- Pniewo. Sprzedam 2 naczepy starego typu na złom lub inne cele. Tel. 666 496 989
- Wiertnicę ręczną do studni sprzedam lub wynajmę. Tel. 502 816 108
- Sprzedam boks wędkarski nowy, na przystani Gryfino. Cena 95 tys. zł. Tel. 519 323 101
- Sprzedam kamień 90 zł za tonę, 40 ton. Tel. 519 323 101
- Sprzedam boks wędkarski koło Laguny, po remoncie, stanowisko na łódź. Tel. 600 986 405
- Sprzedam nie używaną, segmentową bramę garażową Wiśniowski Uni Therm. Kolor brązowy. Wymiary: 2500x2125 cm. Tel. 507 24 13 11
- Sprzedam Krajzegę w dobrym stanie, moc silnika 4KW, stół aluminiowy. Tel. 91 416 26 41
- Sprzedam: prostownik spawalniczy Bester SPB 315. Tel. 507 24 13 11
- Pralkę automatyczną Whirlpool. Tel. 507 24 13 11
- Sprzedam wózek dziecięcy; rower 28 Fiszera; spawarkę 400A; akwalung; fotel do rehabilitacji; przewód spawalniczy. Tel. 696 818 153
- Sprzedam komplet mebli do przedpokoju – szafa płytka i głęboka + szafa na buty + komoda lustro i wieszak. Cena do uzgodnienia. Tel. 607 185 108
- Sprzedam plastikowe formy do polbruku (różne), stół wibracyjny i betoniarkę do produkcji. Tel. 697 44 11 51
- Sprzedam ryby kolorowe do oczek wodnych, stawów. Większa ilość z basenem. Tel. 608 55 66 46
- Sprzedam boks wędkarski piętrowy, 80 m2, dostęp do wody. Tel. 60 99 31 425, 785 440 711
- Sprzedam samowar, szybkowar, kolumny, radio z magnetofonem, komplety do kawy i obiadowy, adapter bambino, dużo wazonów. Tel. 607 127 726
- Sprzedam białą szafę trzydrzwiową z dużym wbudowanym lustrem rozm. 245x204 cm oraz kompletne łoże małżeńskie białe rozm. 235x205 cm. Cena do uzgodnienia. Odbiór we własnym zakresie w Gryfinie. Tel. 91 416 23 22
- Sprzedam rower dziecięcy 5-8 lat, Trek MT60, aluminiowa rama, terenowe opony 20, osprzęt shimano, regulowana wysokość i kąt kierownicy, amortyzatory. Cena 350 zł. Tel. 604 088 805
- Sprzedam za złotówkę używany, sprawny tapczan w kolorze łagodnej zieleni z drobnymi wzorkami. Tel. 608 254 778
- Sprzedam silnik elektryczny 11KW 2,930 obrotów. Tel. 603 421 366
- Sprzedam łódź kabinową z silnikiem 115 KM. Tel. 600 986 425
- Sprzedam tanio akordeon 80 basów. Tel. 692 120 030
- Sprzedam wannę akrylową, nowa, nieużywana, z otworami w wannie, rozm. 140x70 cm. Tel. 723 865 548
- Tanio sprzedam łóżko sypialne+materac rozm. 160x200 cm; 2 szafki nocne; szafę 3drzwiową z 2 lustrami, kolor olcha; słupek do łazienki 30x35x160 biały wysoki połysk; tapczan+2 fotele; ławostół; lodówkę, zamrażarkę; zmywarkę. Odbiór własny. Tel. 502 263 521
- Sprzedam 2 toy-toye na przystani wędkarskiej w Gryfinie ul. Łużycka 46/B. Tel. 505 719 178
- Sprzedam maszynę do szycia Singer Model 4210. Stan bardzo dobry. Cena 150zł. Tel. 790 444 13 01 po godz. 16
- Sprzedam łódkę kabinową z silnikiem zaburtowym Suzuki 70 KM. Gryfino. Tel. 509 023 772
- WYPOCZYNEK typu KLER SPRZEDAM - sofa (nierozkładana), 2 fotele (szerokie), kremowa skóra, używany, stan bardzo dobry, cena 1500 zł. Tel. 500 075 664
- Sprzedam rower górski w bardzo dobrym stanie (zakupiony rok temu), damsko-męski (kolor niebieski). Cena 300 zł. Tel. 608 252 945
- Oddam dwa fotele, stół rozkładany, okap kuchenny. ul. Krasińskiego 19-2. Tel. 786 268 818
- Sprzedam kosiarki, pompy, odkurzacze do liści. Stan b. dobry, moc kosiarek od 1000 W do 1600 W. Ceny już od 100 zł. Wiadomość Gryfino tel. 60 25 777 56
- Sprzedam piec wszystkopalny z zasobnikiem, moc 20 kW, stan bdb, mało używany. Cena do uzgodnienia. Tel. 693 99 17 41
- Sprzedam butle CO2, różne wielkości i pojemności. Cena do uzgodnienia. Tel. 693 99 17 41
- Sprzedam komplet wypoczynkowy 3, 2 i 1. Stan bardzo dobry. Cena do uzgodnienia. Tel. 693 99 17 41
- Sprzedam lodówkę Samsung side-by-side, używana, stan dobry. Tel. 507 24 13 11
- Sprzedam jacht - 11x3x 1,1 - żaglowo-motorowy, stalowy, autopilot navi., silnik Yanmar 20 KW. Cena 31 tys. Tel. 91 414 52 38, 603 795 459, 609 536 459
- Sprzedam rower szosowy Triban 500 B'tween w idealnym stanie, rozmiar XL. zakupiony pół roku temu. Cena do negocjacji. Tel. 694 161 215
- Sprzedam ciągnik fiat 90 kw w bardzo dobrym stanie, cena do uzgodnienia. 724 049 451
- Sprzedam lodówkę, duża, używana - 300 zł; Klatki dla królików szt. - 5 - 150 zł. Tel. 508 106 461
- Sprzedam wyposażenie domu - meble, sprzęt AGD, RTV i inne. Tel. 513 814 085
- Sprzedam boks wędkarski 26 m kw. Cena 49 tys. Tel. 508 537 642
- Sprzedam używane antyki. Tel. 91 415 22 22
- Sprzedam lodówkę, pralkę, zamrażarkę. Tel. 91 415 22 22

RÓŻNE – KUPNO

- Kupię ładowarke teleskowpową, koparko-ładowarkę stan bez znaczenia, może być do remontu. Tel 782 655 123 lub 669 653 515
- KUPIĘ przyczepę leśną samozaładowczą (Palms farma lub inne), rozsiewacz wapna RCW, siewnik talerzowy. Może być do remontu. Tel 782 655 123 lub 669 653 515 Kupię przyczepę wywrotkę może być do remontu. Tel 782 655 123 lub 669 653 515
- Kupię kontenery samochodowe 13 m na 6-8 m. Tel. 783 415 222
- Kupię stare belki z rozbiórki w dobrym stanie. Przekrój 25x20 lub podobny. Gryfino, Banie i okolica. Tel. 690 240 241
- Kupię stare polskie komiksy i literaturę polską. Tel. 790 716 816
- Kupię stare zegarki mechaniczne. Tel. 790 716 816
- Kupię kostkę brukową używaną wys. 6 cm, obrzeża. Tel 601 715 764
- Kupię kuchnię gazową do 200 zł. Tel. 501 416 299
- Kupię czerwoną cegłę rozbiórkową w dobrym stanie. Tel. 690 240 241
- Kupię kontenery wszelakie. Tel. 91 415 22 22
- Kupię antyki i różne starocie. Tel. 790 716 816
- Kupię kontener z rynku. Tel. 509 733 999

DYŻURY APTEK

18.06 Apteka Dbam o Zdrowie ul. Piastów 8
19.06 Apteka Dr. Max ul. B. Chrobrego 30-38
20.06 Apteka Cef@rm ul. Grunwaldzka 6
21.06 Apteka Centrum Zdrowia ul. Niepodległości 28
22.06 Apteka Gemini ul. 1 Maja 15g
23.06 Apteka w Galerii ul. Flisacza 63
24.06 Apteka Dbam o Zdrowie ul. 11 Listopada 16f

Dyżur nocny trwa od godz. 19.00 do godz. 8.00 dnia następnego.
Dyżur w dni świąteczne trwa od godz. 8.00 do godz. 8.00 dnia następnego.
- zaznaczono weekendy i dni ustawowo wolne od pracy

PUP INFORMUJE 7

POWIATOWY URZĄD PRACY W GRYFINIE DYSPONUJE NASTĘPUJĄCYMI OFERTAMI PRACY:

Doradca klienta-praca Gryfino
Doradca rolniczy – praca Banie
Główny Księgowy- praca Gryfino (Powiatowy Urząd Pracy w Gryfinie)
Kasjer-Sprzedawca- praca Gryfino (orzeczenie o niepełnosprawności)
Kasjer-sprzedawca- praca Gryfino
Kierowca międzynarodowy C+E- praca Pniewo (Europa zachodnia, Scandynawia)
Kierowca samochodu pow.3,5 t- praca Gryfino
Lakiernik samochodowy-praca Pniewo
Logopeda- praca Gryfino
Mechanik pojazdów samochodowych- praca Pniewo
Młodszy opiekun-praca Nowe Czarnowo
Nauczyciel wiedzy o społeczeństwie- praca Widuchowa
Nauczyciel wychowania przedszkolnego- praca Gryfino
Ogrodnik terenów zieleni-kierowca samochodu do 3,5 t- praca Gryfino
Oligofrenopedagog- praca Gryfino
Pomocnik mechanika- praca Pniewo
Pracownik fizyczny przy produkcji- praca Gryfino
Serwisant- praca Gryfino
Sprzątaczka – praca Gryfino
Sprzedawca biletów-praca Gryfino
Sprzedawca biletów ½ etatu- praca Gryfino
Terapeuta integracji sensorycznej – praca Gryfino

eprasa.pl 329940a0f5

„Gryfińskie archiwum mówione" już niedługo na mieście.

Biblioteka Publiczna w Gryfinie, we współpracy z Referatem Promocji i Komunikacji Społecznej Urzędu Miasta i Gminy Gryfino, zgłosiła do konkursu Muzeum Historii Polski projekt zatytułowany „Gryfińskie archiwum mówione". Projekt znalazł się wśród nagrodzonych dotacją programu „Patriotyzm Jutra". Celem projektu jest ożywienie przestrzeni publicznej miasta przez umieszczenie w niej relacji wideo świadków historii. Projekt wpisuje się w popularne ostatnio gromadzenie relacji dźwiękowych uczestników wydarzeń historii najnowszej.

Archiwum mówione

Nagrania będą dotyczyć istotnych z punktu widzenia identyfikacji lokalnej wydarzeń min. powstanie pierwszej szkoły podstawowej i liceum w 1945 r., wypoczynek na byłej plaży nad Odrą, działalność pierwszej apteki i piekarni, wygląd kościoła św. Mikołaja tuż po wojnie, założenie i działalność PSS „Społem", odbudowa mostu na Odrze Zachodniej, budowa pierwszych domów 1959, powstanie i budowa elektrowni „Dolna Odra", rozbudowa i rozwój miasta w latach 1970 – 1976, wyburzenie kina „Gryf", wyburzenie domu handlowego „Radefeld", rozbiórka ratusza, powstanie nowych osiedli, powstanie opozycji przedsierpniowej, Wolnych Związków Zawodowych Pomorza Zachodniego, druk i kolportaż gryfińskiej gazetki podziemnej, „Krawędź. Ziemia Gryfińska", otwarcie granicy z Niemcami, powstanie wydarzeń kulturalnych jak „Dni Gryfina", „Ewolucje" czy „Włóczykij".

Gdzie i jak obejrzymy nagrania?

Nagrania zostaną umieszczone w przestrzeni miasta w postaci tabliczek z QR-kodami odsyłającymi bezpośrednio do nagrań, tak więc każdy posiadacz telefonu komórkowego z aplikacją do czytania QR-kodów, będzie miał możliwość niemalże „dotknięcia żywej historii" miejsca w którym się aktualnie znajduje. Tabliczki powinny pojawić się na mieście już po wakacjach. Nagrania dostępne będą również na najbardziej popularnej wideoplatformie społecznościowej Youtube.

Czy to wszystko?

Efektem projektu będzie również wydanie kolejnego przewodnika miejskiego z serii „Spacerowniki Gryfińskie". Przewodnik będzie prowadził turystę przez sieć miejsc, których będą dotyczyły relacje, rozszerzając krótkie z natury nagrania wideo. Będzie również zawierał atrakcyjne ilustracje i archiwalne zdjęcia.

Co dalej?

30 relacji, jakie powstaną w wyniku projektu, na pewno nie wyczerpią wszystkich dostępnych pośród mieszkańców naszego miasta opowieści dotyczących historii najnowszej Gryfina. W założeniu projekt ma być zachętą do zgromadzenia większej ilości wspomnień po jego zakończeniu. W tej sprawie można się kontaktować z Działem Zbiorów Specjalnych Biblioteki Publicznej w Gryfinie tel. 91/416 26 39 wew. 14, mail: zbioryspecjalne.biblioteka@gryfino.pl

Kto dofinansował projekt?

Muzeum Historii Polski jest dawcą środków, których faktycznym dystrybutorem jest ogólnopolski program grantowy „Patriotyzm jutra" edycja 2021. Tak jak w latach poprzednich ma on na celu pomoc w realizacji projektów związanych z szeroko pojętą edukacją historyczną, popularyzacją ważnych wydarzeń dziejowych, czy tworzeniem innowacyjnych narzędzi dydaktycznych. To tylko przykłady działań, których katalog – choć zamknięty – daje możliwość realizacji przedsięwzięć bardzo różnorodnych, zarówno w swej tematyce jak i formie. Działania te mogą mieć zarówno oddziaływanie ogólnopolskie, jak i lokalne, skierowane do lokalnej społeczności odbiorców, którzy interesują się przeszłością swojej małej ojczyzny.

Opracowanie: Biblioteka Publiczna w Gryfinie.

Aleksandra Ogrodnik klasa II, rok 1947 SP1 fot. nieznany

Projekt „Gryfińskie archiwum mówione", to kontynuacja idei wystawy „Gryfino powojenne", którą można oglądać na pl. Barnima. To również innowacyjne podejście do wykorzystania przestrzeni publicznej Gryfina. Opowieści świadków historii rozmieszczone w terenie miasta, nie tylko pozwolą każdemu przenieść się w przeszłość, ale również zobaczyć oczyma wyobraźni Gryfino jakiego w pogoni za nowoczesnością jest już coraz mniej. Serdecznie polecam i zapraszam do kontaktu z gryfińską biblioteką.

Mieczysław Sawaryn
Burmistrz Miasta
i Gminy Gryfino

1961 Gryfino - Stacja kolejowa - przygotowania do marszu.

1960 Gryfino ul. Piastów - widok ze schodów liceum, po lewej wypalony dom towarowy.

eprasa.pl 329940a0f5