super tydzień krasnostawski

ISSN 1642-8129
INDEKS 368261

Nr 8 (1003)

PONIEDZIAŁEK–NIEDZIELA • 22 - 28 lutego 2021 r. • Nakład 12 000 egzemplarzy • Cena 3,30 zł (w tym 5% VAT)

6

RAZEM MOŻNA WIĘCEJ

POBILI NASTOLATKÓW I ZDEMOLOWALI SAMOCHODY

PORACHUNKI NA DRODZE

SIEDMIU NA CZTERECH 5

ZBIÓRKA NA REMONT I NOWĄ KUCHNIĘ 4

DRUHOWIE I SĄSIEDZI RUSZYLI NA POMOC

KOMU PREZES ZALAZŁ ZA SKÓRĘ?

WOJENKA W SPÓŁDZIELNI 6

NIESMAK PO SPISIE ROLNYM

ODEBRALI WÓJTOM PIENIĄDZE 8

FAŁSZYWA POLICJANTKA BYŁA MAŁO SKUTECZNA 4

POSŁAŁY OSZUSTKĘ DO DIABŁA

MOGŁA ŻYĆ ZABRAKŁO 13 SEKUND

85-LATKA ZGINĘŁA NA DRODZE 8

DO RADNYCH WPŁYNĘŁA SKARGA NA KONSTANTEGO NIEŚCIORA

GMINNA ODŚNIEŻARKA U PRZEWODNICZĄCEGO 6

eprasa.pl 32bfb6f011

Masz problem? Zadzwoń!
tel. 82 565 27 05, 565 44 30 POMOŻEMY!

CHEŁM Inwestycja ma być gotowa w 2022 roku

PWSZ buduje instytut medyczny

To historyczny moment dla chełmskiej uczelni. W tym tygodniu, po długim okresie przygotowań, rozpoczyna się budowa Instytutu Nauk Medycznych PWSZ. Nowy obiekt stanie przy ul. Batorego, na działce, którą szkoła wyższa otrzymała od miasta kilka lat temu na cele statutowe.

- Zrobimy wszystko, aby ta górka stała się perełką Chełma. Wierzę, że jest to możliwe - powiedział na jednej z konferencji prasowych rektor **Arkadiusz Tofil.** Wreszcie plany uczelni nabierają realnych kształtów.

Inwestycja miała ruszyć pod koniec 2020 roku, jednak wydłużające się procedury w chełmskim magistracie, związane z uzyskaniem wymaganych pozwoleń, w tym pozwolenia na budowę, znacząco opóźniły rozpoczęcie prac. Wreszcie udało się pokonać trudności i już w tym tygodniu na teren budowy wkroczy wykonawca - Grupa Fewaterm. Jak mówi rektor, jest to duża firma, która ma ogromne możliwości. Nie miała problemu z przedstawieniem zabezpieczeń finansowych inwestycji, gdyż generuje ogromne obroty. To dobry prognostyk na przyszłość tej inwestycji.

- Wykonawca chce rozpocząć prace w terenie już w tym tygodniu. Ma świadomość harmonogramu, dlatego nie chce tracić czasu, zwłaszcza, że przy tego typu inwestycjach zawsze mogą przytrafić się jakiś niespodzianki - tłumaczy Tofil.

Na działce wykonano wcześniej punktowe badania geologiczne, a teraz będą robione głębokie na 10 metrów wykopy. Nie wiadomo dokładnie, co kryje ziemia i czy w pewnym momencie nie zaingeruje konserwator zabytków. Chełm jest

atrakcyjny archeologicznie, więc tak naprawdę wszystko może się zdarzyć. Każde opóźnienie w pracach może zagrozić oddaniu inwestycji w terminie, czyli w 2022 roku.

Na nowoczesny, trzykondygnacyjny budynek o powierzchni ok. 6 tys. mkw., który służyć będzie studentom pielęgniarstwa, a w przyszłości może także ratownictwa medycznego oraz medycyny, uczelnia przeznaczyła 32 mln zł.

– Liczymy każdą złotówkę. Pierwsze oferty w postępowaniach przetargowych przekraczały 35 mln zł. Szczegółowo analizowaliśmy rynek usług budowlanych w czasie pandemii, żeby znacznie obniżyć koszt. Udało się. Po unieważnieniu postępowania i ponownym przetargu udało się uzyskać oferty firm poniżej 30 mln zł. Racjonalne podejście do inwestycji wygenerowało milionowe oszczędności dla uczelni – wyjaśnia rektor Tofil.

Budowa nowej siedziby Instytutu Nauk Medycznych przy ul. Batorego to, jak tłumaczy rektor, ogromny krok w stronę rozwinięcia kształcenia w kierunkach medycznych. – Warto odważnie marzyć i sięgać po ambitne cele. Mam głęboką nadzieję, że Chełm już wkrótce, dzięki naszej uczelni, znany będzie nie tylko z lotnictwa czy znakomitych inżynierów, ale także ze specjalistów z obszaru nauk medycznych.

W nowoczesnym budynku uczelni będą dwie aule wykładowe. Seminaryjna na piętrze, która pomieści 100 osób. Druga aula planowana jest na parterze - dla 208 osób. Na tym samym poziomie znajdą się też trzy sale ćwiczeniowe dla max. 40 osób każda, do prezentacji aktywnej formy pracy w grupach, pracownia komputerowa, biblioteka i pięć sal, tzw. niskiej bierności pielęgniarstwa na 20 osób każda, gdzie odbywać się będą symulacje.

Na poziomie -1 przewidzianych jest sześć sal. Będą tam sale: wysokiej bierności dla pielęgniarstwa OIT, wysokiej bierności dla pielęgniarstw specjalistycznych, opieki ginekologiczno-położniczej, badań fizykalnych, ratownicza i ćwiczeniowa dla maksymalnie 40 osób. Projekt zakłada też budowę parkingu podziemnego na 74 miejsca parkingowe. Budynek będzie miejscem spędzania dużej części dnia dla 450 osób oraz ok. 60 pracowników naukowych i administracyjnych.

Na tym nie koniec. Już w marcu zostanie oddane do użytku Monoprofilowe Centrum Symulacji Medycznej Państwowej Wyższej Szkoły Zawodowej w Chełmie przy ul. Pocztowej. Koszt inwestycji to ponad 2,5 mln zł. Centrum powstało w celu podniesienia jakości kształcenia w zakresie rozwoju umiejętności praktycznych na kierunku pielęgniarstwo I stopnia.

- Dzięki centrum symulacji, wyposażonemu w zaawansowane technologicznie symulatory pacjenta, sale symulacyjne, wyposażone w niezbędny sprzęt medyczny oraz system audio-wideo do rejestracji sesji symulacyjnych, studenci i studentki nabędą kompetencje do profesjonalnego wykonywania pracy w zawodzie pielęgniarskim – zaznacza rektor.

opr. AN

Osunęła się ziemia i wpadły do dziury

CHEŁM - Pod koleżanką, która szła przede mną, zapadła się ziemia. Widziałam, jak wpada w wielką wyrwę pełną wody. Chciałam jej pomóc wydostać się stamtąd, ale i ja wpadłam w dół, pode mną też osunęła się ziemia. W kilka sekund całe moje 57-letnie życie przeleciało mi przed oczami - wspomina pracownica chełmskiego szpitala. Do wypadku doszło, gdy szły do pracy.

Choć od zdarzenia minęło już trochę czasu, pani Elżbieta wciąż nie może dojść do siebie. Nadal przebywa na zwolnieniu i nie wie, kiedy wróci do pracy. - Urazy fizyczne prędzej czy później miną, a trauma zostanie do końca życia - mówi. Uległa wypadkowi, gdy szła na dyżur. Jeszcze kilkanaście metrów i byłaby w pracy…

– Ten dół był tak głęboki, że nie mogłam wyczuć gruntu pod stopami. Woda pompowała w górę i nie pozwalała opaść nam na dno. Gdyby nie to, nie wiem, jakby się to wszystko skończyło - opowiada pani Elżbieta.

Kobiety uratowały inne osoby, które również w tym czasie spieszyły do pracy.

Wyrwa powstała z powodu awarii sieci wodociągowej. - Teren niby był zabezpieczony, ale jak się okazało, chyba nie do końca dobrze - twierdzi pani Elżbieta.

Najprawdopodobniej woda wydobywająca się z uszkodzonej rury podmyła ziemię, która nie wytrzymała ciężaru człowieka. Gdyby zabezpieczony był większy obszar, może do tego by nie doszło. Poza tym wszystko było przyprószone śniegiem, nie było widać, że ziemia jest podmokła.

Mariusz Kowalczuk, zastępca dyrektora do spraw administracyjnych chełmskiego szpitala twierdzi, że miejsce awarii było zabezpieczone prawidłowo. – Prace prowadziło Miejskie Przedsiębiorstwo Gospodarki Komunalnej w Chełmie – mówi. – Obszar ogrodzony taśmą miał promień 10 metrów.

Jego zdaniem, do wypadku doszło dlatego, że pierwsza z poszkodowanych skracała sobie drogę i przechodziła nad, albo pod taśmą. Nie chce jednak przesądzać, kto zawinił, bo protokołu ustalenia okoliczności i przyczyn wypadku jeszcze nie otrzymał.

Pani Elżbieta ma żal, że wszyscy przeszli do porządku dziennego, nad tym, co się stało. - Nikt nie spytał, jak się czuję. Są tylko zainteresowani, kiedy wracam do pracy... - mówi.

Z redakcją skontaktowała się, bo być może ktoś, kto szedł wtedy do pracy, robił zdjęcia z wypadku. Świadków było wielu, ale chciałaby mieć dowód, że mówi prawdę.

szer

Szkolenie dla klientów ZUS

CHEŁM Inspektorat ZUS w Chełmie przygotował szkolenie dla osób, które chcą lepiej poznać Platformę Usług Elektronicznych i e-wizyty.

Będzie mowa między innym o tym, jak utworzyć i wysłać przez internet pismo do ZUS, jak zgłosić zawartą umowę o dzieło, a także jak samodzielne utworzyć dokument potwierdzający dane umieszczone na PUE ZUS.

Z uwagi na pandemię szkolenie odbędzie się online – 25 lutego o godz. 10. Do udziału wystarczy urządzenie z dostępem do sieci i przeglądarka internetowa. Organizatorzy przyjmują zapisy pod adresem chelm_szkolenia@zus.pl. W zgłoszeniu należy podać datę i temat wybranego wydarzenia, imię i nazwisko oraz swoje dane kontaktowe: telefon i adres e-mail. Uczestnicy otrzymają mailem zaproszenie z linkiem dostępu do szkolenia.

Platforma Usług Elektronicznych ZUS to portal, w którym można sprawdzać swoje składki, świadczenia, zwolnienia lekarskie, a także wysyłać wnioski, dokumenty i samodzielnie generować potwierdzenia danych. E-wizyta to natomiast wideorozmowa z pracownikiem ZUS.

szer

Paździor-Król pełnoprawnym dyrektorem w Wojsławicach

REGION Małgorzata Paździor-Król, była dyrektorka Chełmskiego Domu Kultury została dyrektorem Gminnego Centrum Kultury, Sportu i Turystyki w Wojsławicach. Wójt powołał ją na stanowisko, choć Regionalna Komisja Orzekająca przy RIO nadal prowadzi postępowanie w sprawie naruszenia przez nią dyscypliny finansów publicznych.

Paździor-Król odeszła z ChDK po kontroli, jaką przeprowadzili w placówce urzędnicy miasta. Wykryli nieprawidłowości finansowe, a sprawa trafiła do rzecznika dyscypliny finansów publicznych. W międzyczasie Paździor-Król zakończyła współpracę z miastem i znalazła sobie pracę w centrum kultury w Wojsławicach. Od 1 czerwca ub.r. pracowała w GCKSiT na stanowisku instruktora d/s amatorskiego ruchu artystycznego. 1 lipca ub. r. powołana została przez wójta gminy na p.o. dyrektora tej placówki. Od niedawna już jest pełnoprawnym dyrektorem, powołanym na 3 lata bez przeprowadzania konkursu. Wójt podjął taką decyzję, choć nie ma jeszcze rozstrzygnięcia w sprawie nieprawidłowości finansowych w placówce, którą Paździor-Król kierowała wcześniej w Chełmie. Nie wszystkim się to podoba...

Rzecznik dyscypliny finansów publicznych w połowie maja ubiegłego roku poinformował władze miasta o tym, że 14 kwietnia 2020 roku skierował do Przewodniczącego Regionalnej Komisji Orzekającej w sprawach o naruszenie dyscypliny finansów publicznych przy Regionalnej Izbie Obrachunkowej w Lublinie wniosek o ukaranie dyrektorki ChDK za naruszenie dyscypliny finansów publicznych. Od tamtej pory zmieniło się niewiele. Postępowanie wciąż nie zostało zakończone, ponieważ - jak informuje **Monika Makowska** z Obsługi Regionalnej Komisji Orzekającej - rozprawy były dwukrotnie odraczane z uwagi na wnioski pełnomocnika reprezentującego Małgorzatę Paździor-Król. Ostatni termin wyznaczony przez przewodniczącego przypadł na ubiegły czwartek. Rozprawa znów się nie odbyła.

- Rozprawa przed komisją w sprawie Chełmskiego Domu Kultury została odroczona na wniosek strony. Kolejny termin rozprawy wyznaczono na 17 marca 2021 r. - poinformowała nas w dniu rozprawy Makowska. - Obrońca obwinionej złożył dziś wnioski dowodowe, które komisja uwzględniła i stąd postanowienie o odroczeniu rozprawy.

Karami za naruszenie dyscypliny finansów publicznych są: upomnienie, nagana, kara pieniężna, zakaz pełnienia funkcji związanych z dysponowaniem środkami publicznymi. Co ciekawe, karalność naruszenia dyscypliny finansów publicznych ustaje, jeżeli od czasu jego popełnienia upłynęły 3 lata. Jeżeli jednak w tym okresie wszczęto postępowanie o naruszenie dyscypliny finansów publicznych, karalność ustaje z upływem 2 lat od zakończenia tego okresu.

Procedura powołania na dyrektora instytucji kultury wymaga, by kandydaturę zaopiniowały stowarzyszenia prowadzące działalność na terenie gminy i współpracujące z GCKiT w Wojsławicach. Gmina zwróciła się o to do ośmiu organizacji pozarządowych. Nie wszystkie odpowiedziały, ale też żadna z uzyskanych opinii nie była negatywna.

- Przeprowadziliśmy z panią dyrektor rozmowę. Przedstawiła nam wizję rozwoju kultury na terenie naszej gminy - mówi wójt **Henryk Gołębiowski**.

W rozmowie z kandydatką wzięli udział m.in. przedstawiciele zespołów śpiewaczych, rady gminy, wójt, sekretarz gminy. Jak się nieoficjalnie dowiedzieliśmy, nie wszyscy ją popierali.

DBEZ, JG

eprasa.pl 32bfb6f011

Zatrzymany z bronią i narkotykami

CHEŁM Groził kierowcy, wymachując pistoletem i w ten sposób zwrócił na siebie uwagę. Gdy namierzyła go policja, okazało się, że w aucie, którym jechał, miał jeszcze pałkę i kastet, a w domu sporą ilość marihuany.

Dyżurny otrzymał we wtorek (16 lutego) zgłoszenie od kierowcy, że młody mężczyzna z BMW podczas jazdy groził mu przedmiotem przypominającym broń. Sprawą zainteresowali się policjanci kryminalni, którzy na jednej z ulic w Chełmie zatrzymali do kontroli wskazany samochód. Kierował nim 22-letni chełmianin.

- Wewnątrz pojazdu funkcjonariusze znaleźli broń, pałkę i kastet. Przedmioty te zostały zabezpieczone i trafią do biegłego, gdzie zostaną poddane szczegółowej ekspertyzie – mówi komisarz **Ewa Czyż**, rzeczniczka prasowa KMP w Chełmie. - W miejscu jego zamieszkania, podczas przeszukania, zabezpieczyli ponad 130 gramów marihuany, wagę i młynek. Jak się jeszcze okazało, 22-latek kierował samochodem pomimo decyzji o cofnięciu uprawnień do kierowania pojazdami.

Podejrzany w czwartek został doprowadzony do prokuratury z wnioskiem o zastosowanie tymczasowego aresztowania. Śledczych na pewno bardzo interesuje nie tylko to, skąd miał środki odurzające, ale także, w jakim celu woził w aucie niebezpieczne przedmioty.

- Posiadanie znacznej ilości środków odurzających zagrożone jest karą pozbawienia wolności do lat 10 – dodaje Czyż. **(apm)**

fot. KMP w Chełmie

DREW DOM
Skład Materiałów Budowlanych
22-107 Sawin, ul. Rynek 18D
tel. 515 310 635, 789 278 666, 500 105 727
drew-dom sawin
OFERUJE W ZIMOWYCH CENACH
☑ Beton komórkowy Solbet,
☑ Wełnę Knauf Unifit 033, Unifit 035
☑ Wełnę Rockwool Toprock
☑ Płytę GK, Profile, Płytę OSB i MFP
☑ Mieszalnik farb Dulux Professional
5668

CHEŁM Czym naraził się władzy Tomasz Kazimierczak?

Dyrektor pogotowia „do odstrzału”

Trwają przygotowania do zwolnienia Tomasza Kazimierczaka ze stanowiska dyrektora Stacji Ratownictwa Medycznego w Chełmie. Ponieważ sprawuje także mandat radnego, muszą wypowiedzieć się na ten temat miejscy radni. Opinię ma wydać też rada społeczna pogotowia.

- Podstawą rozwiązania stosunku pracy jest utrata zaufania do **Tomasza Kazimierczaka** jako dyrektora Stacji Ratownictwa Medycznego w Chełmie - tłumaczy **Remigiusz Małecki,** rzecznik prasowy marszałka województwa.

Kazimierczak nie kryje zaskoczenia planowanym odwołaniem. - Nie rozumiem tej decyzji. Współpraca z urzędem marszałkowskim dotychczas układała mi się dobrze, nie zauważyłem żadnych problemów - przekonuje.

Aktualnie urząd marszałkowski oczekuje na stanowisko Rady Miasta Chełm i opinię rady społecznej działającej w Stacji Ratownictwa Medycznego w Chełmie. Z tego powodu, jak tłumaczy rzecznik marszałka, kwestie konkursu i powołania innej osoby na stanowisko dyrektora pogotowia „nie są procedowane”. Nieoficjalnie mówi się, że rządzące w województwie Prawo i Sprawiedliwość musi mieć na kolejnym ważnym stanowisku swojego człowieka, a jak powszechnie wiadomo, Kazimierczak związany jest z Platformą Obywatelską. Jego odwołanie było kwestią czasu. Najwyraźniej następca już jest. Niektórzy twierdzą, że stanowisko szykowane jest obecnemu wiceprezydentowi Chełma **Januszowi Cieszyńskiemu**, który, jak wiemy, ze służbą zdrowia miał w przeszłości wiele wspólnego. Wydaje się jednak mało prawdopodobne, by tak mało znacząca funkcja zaspokoiła jego ambicje. Już i tak dość go zdegradowano, odsyłając ze stolicy i ważnego ministerstwa do urzędu w małym mieście, gdzieś na rubieżach...

Dlaczego marszałek województwa nagle utracił zaufanie do dyrektora chełmskiego pogotowia? Jeśli nie ma to związku z przynależnością partyjną Kazimierczaka, co mało prawdopodobne, to może powodem jest jego działalność w radzie miasta. Pod koniec ubiegłego roku prezydent Chełma zarzucał mu nadmierną aktywność na komisjach, która przejawiała się zadawaniem dociekliwych pytań na temat jednej ze spółek miejskich. Podczas sesji Jakub Banaszek enigmatycznie stwierdził, że „wkrótce poznamy, co kryje się za nadmierną aktywnością radnego, a media będą miały o czym pisać”. Czyżby radny został właśnie ukarany za swoją dociekliwość?

Za kadencji Tomasza Kazimierczaka chełmscy ratownicy stali się słynni w całej Polsce.

Złośliwi mówią, że przygotowywana dymisja to kara za krytykowanie władzy, a Kazimierczak ma być przykładem dla innych na to, że krytykować nie warto, bo można stracić pracę. Sęk w tym, że spora część radnych związana jest zawodowo z samorządem, pracują np. w miejskich placówkach oświatowych. Czy odwołanie Kazimierczaka wpłynie także na ich postawę? Czas pokaże. Warto przypomnieć, że jakiś czas temu stanowisko przewodniczącego komisji oświaty stracił inny radny związany z Platformą Obywatelską - **Marek Sikora**. On też znany jest ze swojej dociekliwości na temat poczynani obecnej władzy w mieście.

Nad losem radnego Kazimierczaka radni pochylą się na najbliższej sesji. Kiedy? Jeszcze nie wiadomo. Jak udało się nam ustalić, nie ma na razie też terminu posiedzenia rady społecznej pogotowia, na której czele stoi **Mariusz Ostrowski**, dyrektor Wojewódzkiego Ośrodka Ruchu Drogowego w Chełmie, powołany na to stanowisko, gdy władzę w województwie przejęło PiS.

Tomasz Kazimierczak związany jest z chełmskim pogotowiem od 2011 roku. Był dyrektorem, p.o. dyrektora, przez jakiś czas pracował też w warsztacie pogotowia we Włodawie. Kazimierczak już 2 razy tracił dyrektorskie stanowisko w pogotowiu. W marcu 2018 roku marszałek zastąpił go **Katarzyną Hapońską-Gajewską.** Stacją zarządzała jedynie do czerwca. W lipcu powrócił Kazimierczak i był dyrektorem do lutego 2019 roku. W lutym znów wróciła do pogotowia Hapońska-Gajewska. Zakończyła swoją współpracę z placówką na koniec czerwca. Od 3 lipca na stanowisko pełniącego obowiązki dyrektora powrócił Kazimierczak. Marszałek ogłosił konkurs na szefa SRM, w którym wystartowało dwóch kandydatów, w tym Kazimierczak. Pod koniec września, zarząd województwa podjął uchwałę w sprawie powołania go na 6 lat na stanowisko dyrektora Stacji Ratownictwa Medycznego w Chełmie. Kadencja miała mu się zakończyć w 2025 roku. **JG**

BOREK4

SPRZEDAŻ
NOWOCZESNYCH APARTAMENTÓW
PRZEKAZANIE LOKALI - CZERWIEC 2021
REZERWACJA POD NUMEREM:
518 910 277
www.borek4.pl
5615

UWAGA!!!
BAZA DANYCH O PRODUKTACH I OPAKOWANIACH ORAZ O GOSPODARCE ODPADAMI
Jesteś przedsiębiorcą? Wytwarzasz odpady? – Musisz prowadzić BDO!!!
Czy wiesz, że ostateczny termin sprawozdania w BDO masz do 15 marca 2021 r.?
Nie wiesz jak to zrobić, potrzebna pomoc?
Dowiedz się więcej na temat obowiązku BDO!!!!
Dzwoń: 533 936 582
Pisz: grzywna.bdo@pwchelm.pl
www.pwchelm.pl
PW EWA GRZYWNA-ŻMUDA
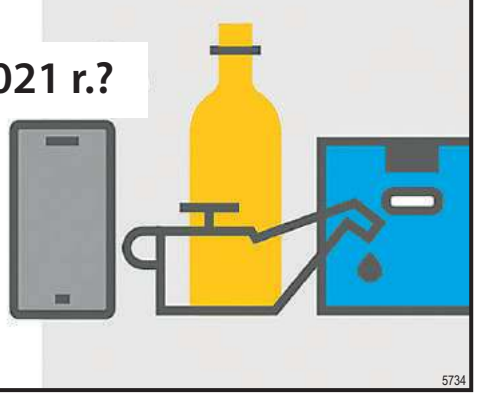
5734

eprasa.pl 32bfb6f011

GMINA IZBICA Druhowie i sąsiedzi ruszyli na pomoc

Zbiórka na remont i nową kuchnię

Po wybuchu gazu i pożarze w domu niepełnosprawnego pana Sławomira i jego matki społeczność Tarnogóry ruszyła poszkodowanym z pomocą. Druhowie z ochotniczej straży pożarnej zbierają materiały potrzebne do remontu kuchni i innych pomieszczeń. Uruchomili również zrzutkę internetową.

fot. PSP Krasnystaw

O pożarze i akcji ratunkowej informowaliśmy w poprzednim wydaniu Super Tygodnia. Do niebezpiecznego zdarzenia doszło 12 lutego. Strażacy wynieśli z budynku płonącą butlę. Ugasili

fot. OSP Tarnogóra

również płomienie, które zniszczyły całe wyposażenie kuchni. Gospodarz miał oparzenia II stopnia na obu dłoniach. Pomocy medycznej wymagała również jego matka, która w wyniku stresu i silnych emocji miała duszności.

- Zbliżało się piątkowe południe, kiedy obowiązki każdego z nas przerwał głos syreny alarmowej. Otrzymaliśmy wówczas poważne zgłoszenie o wybuchu gazu. Na miejscu okazało się, że w jednym z pomieszczeń doszło do pożaru w wyniku nieszczelności instalacji gazowej. Dzięki szybkiej i sprawnej reakcji sytuacja została opanowana. Doszło jednak do uszkodzeń w mieszkaniu, głównie w kuchni - opowiada autor zrzutki **Mateusz Wiatrzyk** z OSP Tarnogóra.

Po konsultacji z pokrzywdzonymi druhowie podjęli decyzję o zorganizowaniu zbiórki rzeczowej i pieniężnej.

- Pan Sławek jest osobą niepełnosprawną. Dlatego uznaliśmy, że naszym obowiązkiem jest wyciągnąć do niego pomocną dłoń. Straty materialne w budynku są naprawdę spore - dodaje strażak.

Najbardziej potrzebne są materiały budowlane, glazura, panele podłogowe, przewody elektryczne, oraz wszelkie narzędzia i urządzenia przydatne do wyposażenia kuchni. Jeśli ktoś zechce przekazać cokolwiek na zbiórkę, druhowie proszą o wcześniejszy kontakt z Mateuszem Wiatrzykiem - tel. 661 566 168, **Sławomirem Matysiakakiem** - tel. 503 096 745, **Karolem Badachem** - tel. 721 338 778 i **Mariuszem Hajtuchem** - tel. 669 407 509, lub mailowo: kontakt@osptarnogora.pl.

- W związku z tym, że potrzebne będą także pieniądze, uruchomiliśmy zbiórkę internetową, licząc również na pomoc darczyńców z innych części kraju. Każde wsparcie jest tutaj bardzo ważne. Wspólnymi siłami możemy dokonać czegoś wspaniałego - mówi pan Mateusz.

Rodzinę z Tarnogóry można wspomóc za pośrednictwem strony „zrzutka.pl/h5dpu9". Zbiórka została uruchomiona 16 lutego. Chcą zebrać kilka tysięcy złotych. **GD**

fot. PSP Krasnystaw

Internetowa plotka o wypadku na obwodnicy

KRASNYSTAW Dwie osoby miały doznać szoku i uciec z miejsca wypadku na obwodnicy miasta. Z dużej chmury wyszedł jednak mały deszcz, bo portale internetowe zniekształciły obraz zwykłej kolizji drogowej z udziałem dwóch osobówek.

fot. PSP Krasnystaw

fot. PSP Krasnystaw

Samochody zderzyły się w niedzielny wieczór, 14 lutego. Z ustaleń policjantów wynika, że na skrzyżowaniu w rejonie stacji paliw kierujący alfą romeo nie ustąpił pierwszeństwa przejazdu kierowcy forda. Pierwszym autem kierował 23-letni mieszkaniec gminy Krasnystaw, a drugim 48-latek z Lublina.

- Rzeczywiście kilka osób oddaliło się z miejsca kolizji, ale nikt nie doznał szoku. Pasażerowie alfy romeo wieku 17 i 19 lat poinformowali, że idą do pobliskiego domu, gdzie mieszka rodzina młodszego uczestnika zdarzenia. Natomiast pasażerka forda w trakcie policyjnych czynności przebywała w budynku stacji paliw, bo było jej zimno i nie chciała stać na mrozie - informuje mł. asp. **Jolanta Babicz**, oficer prasowa Komendy Powiatowej Policji w Krasnymstawie.

Zdarzenie zostało zakwalifikowane jako kolizja drogowa. Do szpitala na badania trafił jedynie 17-latek. Okazało się, że nie odniósł większych obrażeń. Kierowcy alfy romeo mundurowi zatrzymali prawo jazdy. Za spowodowanie zagrożenia zostanie skierowany do sądu wniosek o ukaranie. **GD**

Urodziny z poślizgiem i bez Złotych Karpi

KRASNYSTAW W marcu nie będziemy świętować urodzin miasta. Obchodzić je będziemy dopiero 13 czerwca. Jubileuszowa gala z okazji 627. rocznicy nadania praw miejskich zostanie połączona z uroczystym ogłoszeniem dekretu o ustanowieniu Zygmunta Pisarskiego patronem miasta. Wszystko wskazuje też na to, że nie poznamy tegorocznego laureata Złotych Karpi.

Decyzja o przełożeniu gali urodzinowej zapadła ponad tydzień temu podczas spotkania w magistracie.

- Obecna sytuacja epidemiczna jest nieprzewidywalna. Nie wiemy też, jaki reżim sanitarny będzie obowiązywał za kilka tygodni. Po konsultacjach z arcybiskupem **Stanisławem Budzikiem** oraz inicjatorami wyboru patrona miasta przenieśliśmy uroczyste ogłoszenie decyzji Stolicy Apostolskiej z 2 maja na 13 czerwca. Mamy nadzieję, że będzie wówczas bezpieczniej, dzięki czemu w plenerowej uroczystości weźmie udział znacznie więcej mieszkańców - wyjaśnia burmistrz **Robert Kościuk**.

Warto dodać, że święto patronalne zostało ustanowione na 12 czerwca. Natomiast dzień później przypadnie 22. rocznica beatyfikacji księdza Zygmunta Pisarskiego, która będzie obchodzona w niedzielę.

Od 1998 roku nieodłącznym elementem urodzin miasta jest wręczenie Złoty Karpi. Do końca stycznia br. nie wpłynął jednak żaden wniosek o nadanie tego honorowego wyróżnienia.

- Na razie trudno powiedzieć, czy w tym roku wybierzemy laureata. Będę w tej sprawie rozmawiał z przewodniczącym rady miasta, który kieruje pracami kapituły - dodaje Kościuk. **GD**

Posłały oszustkę do diabła

POW. KRASNOSTAWSKI Zdrowy rozsądek dwóch starszych pań nie pozwolił, aby oszuści wyłudzili od nich pieniądze. Gdy zadzwoniła do nich fałszywa policjantka, nie dały nabrać się na ograny numer o córce, która spowodowała wypadek.

Kobieta podająca się za policjantkę próbowała oszukać seniorki w ubiegłym tygodniu. Usiłowała je przekonać, że potrzebne są pieniądze na „załatwienie sprawy" związanej z rzekomym spowodowaniem wypadku przez ich córki. Od jednej chciała 100 tysięcy złotych, a od drugiej o 50 tys. zł więcej.

- Już na początku rozmowy panie w wieku 77 i 78 lat zorientowały się, że w taki sposób nie załatwia się spraw. Słyszały również o podobnych oszustwach. Dlatego nie dały się nabrać na wymyśloną historię z wypadkiem, szybko rozłączyły się i od razu poinformowały oficera dyżurnego komendy - informuje mł. asp. **Jolanta Babicz**, rzeczniczka krasnostawskich policjantów.

Mundurowi w dalszym ciągu apelują o ostrożność w przypadku tego typu telefonów. Nie należy pochopnie decydować się na przekazywanie jakichkolwiek pieniędzy.

- Sprawdźmy, czy nasz rozmówca jest tym, za kogo się podaje. Możemy zawsze poradzić się też osób najbliższych. A jeżeli mamy jakiekolwiek wątpliwości, zadzwońmy na numer alarmowy 112 i nawiążmy kontakt z najbliższą jednostką policji - mówi policjantka. **GD**

W skrócie z Łopiennika

Stypendia dla prymusów

Wójt **Artur Sawa** przyznał 12 uzdolnionym uczniom stypendia w ramach Lokalnego Programu Wspierania Edukacji Uzdolnionych Dzieci i Młodzieży.

Stypendia za bardzo dobre wyniki w nauce w pierwszym półroczu roku szkolnego 2020/2021 w wysokości 300 zł otrzymają uczniowie: **Zuzanna Weremko** i **Oliwia Krawczyńska** (Publiczna Szkoła Podstawowa w Łopienniku Dolnym), **Maria Tokarczuk, Zuzanna Sawa, Damian Karluk, Zuzanna Klusek, Zofia Huba, Milena Szewczak** i **Kamil Ozonek** (Publiczna Szkoła Podstawowa w Łopienniku Nadrzecznym) oraz **Krystian Krzysiuk, Mateusz Janiszewski** i **Rafał Sikorski** (Niepubliczna Szkoła Podstawowa w Żulinie).

- Celem stypendium jest promowanie wybitnych osiągnięć uczniów. Stanowi ono formę nagrody o charakterze motywacyjnym i przyznawane jest niezależnie od sytuacji materialnej ucznia. Serdecznie gratulujemy, życząc dalszych sukcesów i osiągnięć - mówi wójt.

Kto zastąpi Zieńkowskiego?

23 lutego mieszkańcy Łopiennika Podleśnego będą wybierali nowego sołtysa. **Marcin Zieńkowski** zrezygnował z funkcji, bo zamierza podjąć pracę w służbie mundurowej. Początek zebrania w świetlicy wiejskiej w Łopienniku Dolnym o godz. 18. **GD**

Nie daj się oszukać na fotowoltaikę

GM. ŁOPIENNIK GÓRNY Gmina otrzymuje od mieszkańców informacje o przypadkach nieuczciwego zachowania pracowników niektórych firm fotowoltaicznych, którzy mogą podszywać się pod urzędników. Dlatego wójt przestrzega przed podpisywaniem jakichkolwiek dokumentów, wpłacaniem zaliczek oraz podawaniem swoich danych osobowych i kontaktowych.

Metoda wyłudzenia pieniędzy i danych osobowych „na fotowoltaikę", „mój prąd" oraz „czyste powietrze" jest ostatnio dość częstym procederem. Policja i urzędnicy apelują w takich sytuacjach o czujność i dokładne sprawdzenie ofert.

Samorząd będzie realizował w tym roku projekt „Energia odnawialna w gminie Łopiennik Górny – etap II". Powstanie 110 kolektorów słonecznych, 250 instalacji fotowoltaicznych oraz zamontowane zostaną 62 piece na biomasę-pellet. Przetarg na to zadanie zostanie ogłoszony w marcu br. Wójt **Artur Sawa** podkreśla, że w związku z powyższym nie wysyła swoich pracowników w teren oraz nie zlecił tego żadnej firmie.

- O działaniach związanych z projektem będziemy na bieżąco informować poprzez ogłoszenia na tablicach w sołectwach, stronie internetowej, w mediach społecznościowych lub telefonicznie. Wszelkie podpisywanie dokumentów będzie odbywało się w siedzibie urzędu gminy. Płatności wynikające z uprzednio podpisanej umowy będą realizowane na konto urzędu - informuje wójt Łopiennika Górnego. **GD**

eprasa.pl 32bfb6f011

Porachunki na drodze: siedmiu na czterech

GM. KRASNYSTAW Sześciu mężczyzn trafiło do aresztu za pobicie kilku nastolatków i zdemolowanie ich samochodów. Najmłodszy agresor dostał dozór policji. Zemścili się za to, że młodzi kierowcy zajeżdżali im drogę.

Czterech nastolatków pobito 10 lutego przed północą na parkingu w Siennicy Nadolnej. Poszkodowani zostali 18-latek i jego o dwa lata młodszy kolega, obaj z Krasnegostawu, oraz dwóch nastolatków z gminy Krasnystaw w wieku 18 i 19 lat. Na szczęście nie mieli poważnych obrażeń. Skończyło się na siniakach, zadrapaniach i potłuczeniach.

- Kiedy nastolatkowie siedzieli w swoich trzech samochodach, podeszło do nich kilku mężczyzn. Zaczęli wybijać szyby i niszczyć lusterka. Następnie napastnicy wyciągnęli ich z aut, pobili i oddalili się w nieznanym kierunku - mówi młodsza aspirant **Jolanta Babicz**, oficer prasowa Komendy Powiatowej Policji w Krasnymstawie.

Sprawą zajęli się krasnostawscy kryminalni, którzy przy wsparciu funkcjonariuszy z KWP w Lublinie już następnego dnia zatrzymali 6 osób. Wśród nich jest 17-latek, trzech 18-latków oraz dwóch mężczyzn w wieku 30 i 40 lat. Ponadto 16 lutego w komendzie stawił się 25-latek, który również brał udział w tym zdarzeniu.

- Zatrzymani usłyszeli zarzuty pobicia i uszkodzenia mienia. Jeden z nich odpowie też za groźby. Swoje zachowanie tłumaczyli wcześniejszymi nieporozumieniami związanymi z zajeżdżaniem sobie drogi - dodaje rzeczniczka KPP Krasnystaw.

Sąd Rejonowy w Krasnymstawie na wniosek prokuratury i policji zadecydował o tymczasowym aresztowaniu pięciu podejrzanych na okres trzech miesięcy. Wobec 17-latka zastosowany został środek zapobiegawczy w postaci dozoru policji połączonego z zakazem zbliżania się do pokrzywdzonych.

Zgodnie z kodeksem karnym, udział w bójce lub pobiciu zagrożony jest karą pozbawienia wolności do trzech lat. Z kolei za uszkodzenie mienia grozi kara do 5 lat pozbawienia wolności. **GD**

fot. Policja Krasnystaw

GMINA REJOWIEC FABRYCZNY Sąsiad poszkodowanej i policjanci bez wahania weszli do domu ogarniętego pożarem

Uratowana z płomieni

Na ratunek starszej kobiece ruszył najpierw pan Marian, jej sąsiad, potem dotarli policjanci: sierżant Przemysław Dygas i posterunkowy Kamil Choma z komisariatu w Rejowcu Fabrycznym. Narażając swoje życie, wyprowadzili 80-latkę z płonącego domu. Prawdopodobnie dzięki temu nic jej się nie stało.

fot. KMP w Chełmie

W poniedziałek (15 lutego) przed godziną 20 dyżurny chełmskiej komendy otrzymał zgłoszenie o pożarze domu w Pawłowie w gminie Rejowiec Fabryczny. Paliło się poddasze i drewniany dach.

- Przed strażakami dotarli tam policjanci z komisariatu w Rejowcu Fabrycznym. Sierżant Przemysław Dygas i posterunkowy Kamil Choma bez chwili wahania weszli do środka, aby sprawdzić, czy przebywają tam jakieś osoby. Liczyła się każda chwila, gdyż dom był zadymiony, a na dachu widoczne były płomienie ognia – relacjonuje zdarzenie kom. **Ewa Czyż**, rzeczniczka prasowa KMP w Chełmie.

Sąsiad był czujny

Okazało się, że w domu była 80-letnia właścicielka, która miała kłopoty z chodzeniem oraz jej sąsiad. Mężczyzna próbował pomóc starszej pani wydostać się z domu.

- Późnym wieczorem, gdy wyszedłem na papierosa, zauważyłem dym nad domem sąsiadki – mówi pan Marian. – Wróciłem do domu po telefon i pobiegłem sprawdzić, co się stało. W międzyczasie zadzwoniłem na 112. Okazało się, że drzwi domu sąsiadki były zamknięte, zacząłem więc walić w nie i wołać kobietę, by otworzyła i uciekała na zewnątrz. Nie wiedziała, co się dzieje, była skołowana. Nalegałem więc, by szybko się ubierała i wychodziła. Płonące poddasze w każdej chwili mogło się zawalić. Zacząłem też zbierać jakieś rzeczy, żeby uratować z pożaru. Wtedy dołączyli do mnie policjanci.

- To nasz człowiek zachował się jak bohater. Próbował sam, narażając życie, uratować sąsiadkę - mówi mieszkaniec Pawłowa, który zadzwonił do redakcji oburzony, że całą zasługę przypisuje się policjantom. – To było prawdziwe bohaterstwo!

- Żadne bohaterstwo, po prostu sąsiedzka pomoc – mówi skromnie pan Marian. – Nie zawahałbym się ani chwili, gdybym musiał to zrobić po raz kolejny.

Dumna jest z niego żona i córka. – Mąż nawet nie zastanawiał się nad tym, że ryzykuje życie - mówi.

Pomogli też policjanci

- Funkcjonariusze ewakuowali kobietę i mężczyznę z płonącego budynku i udzielili seniorce pomocy. Wrócili jeszcze do środka, aby sprawdzić, czy ktoś jeszcze tam nie został i odłączyć od instalacji butlę z gazem, którą wynieśli na zewnątrz – dodaje Czyż.

Na miejsce przyjechało 6 zastępów straży pożarnej, 27 ratowników, którzy rozpoczęli akcję gaśniczą. Trwała 4 godziny. Pożar ugaszono i pousuwano elementy konstrukcyjne uszkodzonego budynku. Teraz szacowane są straty i ustalane przyczyny pojawienia się ognia.

80-latka została przebadana przez załogę karetki pogotowia i oddana pod opiekę rodziny. Najprawdopodobniej dzięki szybkiej reakcji sąsiada i pomocy policjantów nie odniosła obrażeń w tym zdarzeniu. Na szczęście nie doszło do tragedii. **(apm)**

Pijani zmieniali się za kółkiem

CHEŁM Po ponad 2,5 promila alkoholu w organizmie mieli dwaj mężczyźni, którzy – jak się okazało - kierowali na zmianę jednym samochodem. Ich wyczyny na drodze zwróciły uwagę innego kierowcy, który powiadomił policjantów.

Zgłoszenie dyżurny komendy otrzymał w ubiegły weekend. 28-letni świadek poinformował policjanta, że jadąc w kierunku Chełma, zwrócił uwagę na samochód marki Volkswagen Passat, którego kierowca miał problem z utrzymaniem kierunku jazdy. W pewnej chwili, gdy auto zatrzymało się na poboczu drogi, wysiadł z niego kierujący i zamienił się na miejsca z pasażerem, który wsiadł za kierownicę i ruszył dalej. Mężczyzna jechał za nimi, informując o tym policjantów i próbując uniemożliwić im dalszą podróż.

- Na ulicy Fabrycznej w Chełmie patrol ruchu drogowego skontrolował ten samochód. Jechali nim dwaj mieszkańcy gminy Kamień w wieku 30 i 41 lat. Badanie stanu trzeźwości wykazało, że mieli po ponad 2,5 promila alkoholu w organizmie. Policjanci zatrzymali prawo jazdy starszego z nich. Młodszy nigdy nie posiadał uprawnień do kierowania autem – mówi kom. **Ewa Czyż**, rzeczniczka prasowa KMP w Chełmie.

Obaj usłyszeli już zarzuty. Za kierowanie w stanie nietrzeźwości grozi im kara do 2 lat pozbawienia wolności, co najmniej trzyletni zakaz prowadzenia pojazdów i poważne konsekwencje finansowe.**(apm)**

eprasa.pl 32bfb6f011

KRASNYSTAW Komu prezes KSM zalazł za skórę?

Wojenka podjazdowa w spółdzielni

Od dwóch lat prezes Krasnostawskiej Spółdzielni Mieszkaniowej jest nieustannie atakowany mniej lub bardziej zgryźliwymi anonimami. Ktoś zadaje sobie mnóstwo trudu, aby z ukrycia toczyć wojenki z Witoldem Bazanem i wciągać w to lokalne media. Tym razem oberwał za całokształt prowadzonej polityki kadrowej i styl zarządzania spółdzielnią.

Najnowszy anonim pochodzi od bliżej nieokreślonych „byłych i obecnych pracowników KSM oraz mieszkańców spółdzielni". Zawarto w nim mnóstwo wątków, które trudno zweryfikować w jednoznaczny sposób. Niektóre sformułowania ocierają się o pomówienia i wkraczają w sferę życia prywatnego Witolda Bazana.

Autorom anonimu nie podobają się m.in. okoliczności powoływania do pracy na różnych stanowiskach osób bez odpowiedniego, w ich ocenie, doświadczenia. Podają również w wątpliwość jakość kontroli przeprowadzanych przez inspekcję pracy. Narzekają, że adwokatem spółdzielni jest natomiast 80-latek, a rada nadzorcza jest rzekomo zbyt uległa wobec prezesa. Z kolei jeden z jej członków ma się publicznie chwalić, że ma obiecany stołek i będzie następcą Bazana.

- Kiedy ten prywatny folwark za pieniądze mieszkańców wreszcie się skończy? Już od ponad 2 lat Bazan mógłby siedzieć na emeryturze, ale przez pandemię ma pretekst, aby nie robić walnego zgromadzenia. Już nie wiemy, gdzie szukać ratunku. Czy jest ktoś lub jakiś organ wyżej nad nim, który by zainteresował się jego poczynaniami? - czytamy w korespondencji.

Witold Bazan ocenia, że ten anonim to kolejne pomówienia i insynuacje niemające żadnego potwierdzenia. Dodaje, że nie po raz pierwszy kwestionowana jest polityka kadrowa w Krasnostawskiej Spółdzielni Mieszkaniowej.

- Konieczność zatrudnienia osób na stanowiska wymienione w anonimie wynikała każdego roku przede wszystkim z odejścia pracowników na emeryturę. Regulaminy obowiązujące w KSM, a także przepisy powszechnie obowiązujące nie przewidywały i nie przewidują konkursów na te stanowiska, w związku z czym ich nie ogłaszano. Za każdym razem przeprowadzaliśmy rozmowy z kandydatami. Przy wyborze braliśmy pod uwagę ich kwalifikacje, doświadczenie, a także opinie o dotychczasowej pracy - wyjaśnia prezes spółdzielni. Dodaje, że przyjmowani pracownicy w miarę potrzeb są doszkalani w zależności od tego, jaki wykonują zakres prac. Zapewnia, że zatrudnianie odbywa się jawnie, bez stawiania przez prezesa jakichkolwiek warunków, a wszyscy pracownicy spółdzielni traktowani są jednakowo.

- Pomimo pandemii, zarząd spółdzielni i rada nadzorcza pracują bez zakłóceń oraz podejmują decyzje i uchwały. Nikomu nie obiecywałem stanowiska prezesa. Jeśli zaszłaby taka potrzeba, nowa osoba na to stanowisko zostanie wybrana przez radę nadzorczą. Zatrudniony radca prawny świadczy usługi prawne według potrzeb i w ramach własnej działalności gospodarczej. Jest sprawny i skuteczny. Przeprowadzone w 2020 roku przez inspekcję pracy kontrole wywołane podobnymi anonimami nie wykazały nieprawidłowości w postępowaniu zarządu wobec pracowników - mówi Witold Bazan. Ubolewa, że nękanie go trwa już dwa lata. Uważa, że ten i poprzednie anonimy świadczą o tym, że przyczyną działania autora jest wrogie nastawienie do prezesa KSM wynikające z motywów osobistych. Celem donosów jest utrudnianie mu kierowania spółdzielnią. **GD**

Razem można więcej

GM. GORZKÓW Takie hasło najwyraźniej przyświecało mieszkańcom Chorupnika, bo postanowili wziąć sprawy w swoje ręce. Ponad 30 osób chwyciło za łopaty i w czynie społecznym odśnieżyło kilkaset metrów chodnika przy drodze wojewódzkiej.

fot. CSK Gorzków

Wspólne odśnieżanie odbyło się w sobotę, 13 lutego. Inicjatorką akcji była sołtyska **Lena Ładosz.** Nie musiała długo namawiać mieszkańców do pomocy.

- Na Facebooku mamy utworzoną grupę mieszkańców. W porozumieniu z radnym **Radosławem Parką** zamieściłam apel w sprawie odśnieżania chodnika przy drodze wojewódzkiej, z którego korzysta bardzo wiele osób. Chodzenie po jezdni, zwłaszcza wieczorami, bywa niebezpieczne - mówi sołtyska.

W dniu akcji przy świetlicy wiejskiej stawiła się bardzo liczna grupa osób w różnym wieku. Obok siebie pracowali m.in. dziadkowie i wnuki. W ciągu godziny udało się odśnieżyć prawie kilometr chodnika.

- Bardzo dziękuję wszystkim, którzy włączyli się w tę akcję dla dobra całej społeczności. Jeśli zajdzie taka potrzeba, odśnieżanie będziemy powtarzać - dodaje Lena Ładosz.

Radny z Chorupnika jest również wiceprzewodniczącym rady gminy. Zdaje sobie sprawę z tego, że większość mieszkańców gminy to osoby starsze, którym zdrowie nie pozwala podczas zimy na dbanie o właściwy stan chodników przylegających do ich posesji. Zapewnił, że samorząd zabezpieczy środki na dodatkowy sprzęt do odśnieżania. **GD**

Odśnieżyli u przewodniczącego

GM. GORZKÓW Czy operator gminnej koparki powinien odśnieżać w Felicjanie prywatną drogę dojazdową do posesji przewodniczącego rady gminy Konstantego Nieściora? Sam zainteresowany tłumaczy, że to było tylko raz. - Nie uważam tego za nadużycie, skoro zapewnialiśmy przejezdność wielu mieszkańcom tamtego rejonu - mówi wójt Marek Kasprzak.

W ubiegłym tygodniu otrzymaliśmy list zaadresowany do Rady Gminy Gorzków. Podpisali się pod nim „mieszkańcy Felicjana". Autorzy informują, że 13 lutego w godzinach wieczornych gmina koparka odśnieżała prywatny teren należący do Konstantego Nieściora.

- W tym miejscu nasuwa się pytanie, czy jest to jakaś nowa akcja społeczna, skierowana do wszystkich mieszkańców naszej gminy i również możemy liczyć na taką usługę, czy też ze względu na piastowaną przez niego funkcję jest to usługa skierowana dla wybrańców? - zżymają się nadawcy listu.

Przewodniczący rady gminy nie zaprzecza, że poprosił wójta o pomoc w odśnieżeniu kilkuset metrów drogi dojazdowej do jego domu. Zazwyczaj zajmuje się tym jego znajomy, który tamtego dnia nie mógł tego zrobić. Nie sądził, że wywoła to takie poruszenie oraz będzie przedmiotem listu do radnych i gazety. Podkreśla, że nie czuje się uprzywilejowany. Uważa też, że za tym listem nie stoi zbyt liczna grupa mieszkańców Felicjana.

- Nie prosiłbym pana wójta o pomoc, gdybym w tamtych dniach nie obawiał się trochę o własne zdrowie. Jestem po dwóch zawałach. Zresztą operator koparki udrażniał przejazd nie tylko mnie, ale również wielu innym mieszkańcom. Ponadto autorzy listu nie zauważyli lub nie chcieli dostrzec, że w trakcie tej pracy przyjechała również osoba, z którą jestem dogadany na wykonywanie odśnieżania - tłumaczy Konstanty Nieścior.

Wójt tłumaczy, że tegoroczna zima jest wyjątkowa i najtrudniejsza w ciągu ostatnich lat. Po obfitych opadach śniegu wielu mieszkańców miało problem z wydostaniem się z posesji.

- Skierowaliśmy wszystkie siły na odśnieżanie dróg w gminie. Staramy się, aby nikt nie był zaniedbany. Chcemy, aby mieszkańcy mieli poczucie, że samorząd czuwa i pomaga tym, którzy zwrócą się o pomoc. Skoro nasza koparka była w pobliżu Felicjana, to została zadysponowana do tego, aby zapewnić przejezdność nie tylko u pana przewodniczącego. Gdybym miał ponownie decydować w tej sprawie, na pewno postąpiłbym tak samo - komentuje Marek Kasprzak. **GD**

Działając na podstawie art. 35 ust. 1 i 2 ustawy z dnia 21 sierpnia 1997 r. o gospodarce nieruchomościami (tj. Dz.U. z 2020 r. poz. 1990 z późn. zm.)

Wójt Gminy Gorzków informuje:

o podaniu do publicznej wiadomości wykazu lokali przeznaczonych do najmu

Lp	Przedmiot najmu/ dzierżawy	Działka nr ewid.	Obręb	Wartość Najmu	Tytuł prawny
1	Lokal użytkowy o powierzchni 85 m2 na parterze budynku (po byłej aptece)	Nr ewid. 477/3 Gorzków Osada ul. Główna 21	obręb nr 0012 Gorzków Osada	7,50 zł /m za m2 + 23 % VAT/miesięcznie + koszty ogrzewania i energii elektrycznej	Własność KW ZA1Z/00087865/0

Wykaz w/w lokali wywiesza się na okres 21 dni na tablicy ogłoszeń urzędu, stronach internetowych urzędu i Biuletynie Informacji Publicznej (od dnia 22.02.2021 r. do 15.03.2021 r.).

Dodatkowe informacje dotyczące powyższego wykazu nieruchomości udzielane będą telefonicznie lub w siedzibie Urzędu Gminy Gorzków pok. Nr 7 – tel. 84 - 6838 156 wew. 318

5753

Działając na podstawie art. 35 ust. 1 i 2 ustawy z dnia 21 sierpnia 1997 r. o gospodarce nieruchomościami (Dz.U. z 2020 r. poz. 1990 ze zm.)

Wójt Gminy Gorzków informuje:

o podaniu do publicznej wiadomości wykazu dwóch lokali użytkowych Nr 13 i Nr 16 przeznaczonych do sprzedaży w trybie przetargowym

L.p	Miejscowość	Nr ewid. działki	Nr KW	Powierzchnia (m2)	Opis nieruchomości	Przeznaczenie w miejscowym planie zagospodarowania przestrzennego	Cena netto+ VAT 23%	Termin zapłaty	Uwagi
1	Gorzków Osada	363/10	ZAZ/000110945/6 prowadzona przez Sąd Rejonowy w Zamościu	Lokal nr 13 o pow. 31,80 m2 udział w nieruchomości wspólnej i udział w działce gruntu 440/11494 cz. Lokal nr 16 o pow. 34,0 m2 udział w nieruchomości wspólnej i udział w działce gruntu 577/11494 cz.	Lokale użytkowe lokal nr 13 i 16 na poddaszu (strych) w budynku wielorodzinnym ul. Partyzantów 83A (w pobliżu byłego Gimnazjum) z pomieszczeniami przynależnymi	Zgodnie z aktualnym planem zagospodarowania przestrzennego gminy Gorzków zatwierdzonym Uchwałą Rady Gminy Nr XIII/66/2004 z dnia 26.02.2004 ze zm. – teren działki położony jest w obszarze przeznaczonym pod zabudowę wielorodzinną 10 MW	Lokal Nr 13 5360,00 zł +23 % VAT Lokal Nr 16 5650,00 zł + 23%VAT	Przed zawarciem aktu notarialnego	Uchwały Nr XIX/144/2020 XIX/145/2020 Rady Gminy Gorzków z dnia 15 grudnia 2020 r w sprawie wyrażenia zgody na sprzedaż lokali użytkowych w budynku wielorodzinnym stanowiącym własność Gminy Gorzków

Wykaz podlega wywieszeniu na tablicy ogłoszeń i umieszczeniu na stronie internetowej Urzędu Gminy Gorzków na okres 21 dni tj. od dnia **22.02.2021 r do 15.03.2021 r.**
Osoby, którym przysługuje pierwszeństwo w nabyciu nieruchomości na podstawie art. 34 ust 1 pkt 1 i 2 ustawy z dnia 21 sierpnia 1997 r. o gospodarce nieruchomościami mogą składać stosowny wniosek ws. nabycia w terminie **6 tygodni**, licząc od dnia wywieszenia wykazu tj. **od 22.02.2021 r. do 05.04.2021 r.**
Dodatkowe informacje dotyczące powyższego wykazu nieruchomości udzielane będą telefonicznie lub w siedzibie Urzędu Gminy Gorzków – tel. 84 - 6838 156 wew. 318

5752

eprasa.pl 32bfb6f011

Z głową na torach, przysypany śniegiem

CHEŁM Był tak zdesperowany, że celowo się zamaskował, by nie zauważył go maszynista? Czy tak długo leżał, że zdążył przysypać go śnieg? Mało brakowało, a jego samobójczy plan by się powiódł.

We wtorek,16 lutego po godz. 22 dyżurny ruchu stacji Chełm powiadomił telefonicznie Posterunek Straży Ochrony Kolei, że na szlaku Uherka – Chełm, niedaleko bocznicy, maszynista pociągu musiał nagle ostro hamować. Zauważył na torowisku leżącego człowieka. Prawdopodobnie chciał on popełnić samobójstwo, bo głowę położył na szynie. Nie wiadomo, czy leżał tak długo, że przykryły go płatki śniegu, czy też celowo zagrzebał się w śniegu, żeby nie zauważyła go załoga pociągu.

Gdy maszynista zatrzyma pociąg, mężczyzna nagle wstał z torów i zaczął uciekać. Zaalarmowani SOK-iści ruszyli za nim w pościg. Musieli go zatrzymać, obawiali się, że znów podejmie próbę samobójczą. Wkrótce okazało się, że desperat jest poważnie chory. Zdradził SOK-istom, gdy tylko go zatrzymali, że choruje na schizofrenię.

Na miejsce niezwłocznie wezwano patrol policji oraz pogotowie ratunkowe. Okazało się, że niedoszły samobójca to 34-latek z Chełma. Ratownicy medyczni przewieźli go do lubelskiego szpitala na obserwację.

Na szczęście, dzięki czujności maszynisty, tym razem wszystko dobrze się skończyło. Mężczyzna trafił pod opiekę lekarzy. Maszynista mógł jechać dalej.

- Z powodu tego zdarzenia nie było opóźnień pociągów – poinformował **Piotr Stefaniuk**, komendant zmiany z Komendy Regionalnej Straży Ochrony Kolei w Lublinie.

(apm)

REGION Chełmski i krasnostawski szpital uruchomiły specjalne mobilne punkty szczepień

Zaszczepią pacjenta w domu

Dobra wiadomość dla tych, którzy chcą się zaszczepić przeciw koronawirusowi, ale ich stan zdrowia nie pozwala na samodzielne dotarcie do stacjonarnego punktu. Chodzi o tak zwanych pacjentów leżących. Oni zostaną zaszczepieni w domu.

W województwie lubelskim jest obecnie 420 populacyjnych punktów szczepień, ale tylko 328 zadeklarowało prowadzenie szczepień w domu pacjenta. W praktyce okazało się, że niektóre z nich organizowały zespół wyjazdowy, ale tylko osób zaopcjowanych w swojej przychodni. Na sygnały i skargi zareagował NFZ i ogłosił nabór na dodatkowe mobilne punkty szczepień. W ubiegłym tygodniu poznaliśmy wyniki konkursu.

Karol Tarkowski, dyrektor lubelskiego oddziału NFZ, powiedział, że w całym województwie jest dziesięć dodatkowych punktów. Cztery będą działać na terenie byłego województwa lubelskiego i po dwa w każdym z byłych województw naszego regionu.

Nasz teren obsługiwać będą mobilne punkty szczepień zorganizowane przez szpitale w Chełmie i Krasnymstawie. Ich obszar działania obejmuje trzy powiaty i miasto Chełm.

- Zasadniczym modelem szczepienia osób w domu są te punkty szczepień, które mają własne mobilne zespoły. Dziesięć mobilnych zespołów, które wyłonił lubelski oddział Narodowego Funduszu Zdrowia, służy wypełnieniu luki w stosunku do tych punktów szczepień, które tych mobilnych zespołów nie zorganizowały – przypomniał wojewoda lubelski **Lech Sprawka**.

Aby skorzystać z ich usług, należy skontaktować się z lekarzem opiekującym się pacjentem lub pielęgniarką opieki długoterminowej, którzy potwierdzą, że rzeczywiście – ze względu na stan zdrowia – wymaga on szczepienia w domu. Zapamiętać należy jednak, że na wizytę wyjazdowego punktu szczepień nie ma rejestracji przez Internet lub telefonicznie. Podstawą jest bezpośredni kontakt z własną przychodnią POZ. Wszystkie mają dane adresowe do mobilnych punktów szczepień, również tych dodatkowych.

Pacjentów leżących, w ich domach będzie szczepił między innymi chełmski szpital. – Punkt wyjazdowy uruchomiliśmy już wcześniej, bo szczepimy pensjonariuszy Domu Pomocy Społecznej w Nowinach – mówi **Marta Garmol**, kierownik Działu Świadczeń Medycznych w chełmskim szpitalu, a równocześnie koordynatorka szczepień. – Mamy też do zaszczepienia kilka osób leżących, zgłoszonych przez Miejski Ośrodek Pomocy Rodzinie w Chełmie. Teraz czekamy na zgłoszenia takich osób przez POZ-y.

Kierownik Garmol dodaje, że nie ma rejonizacji. Oba zespoły działają na terenie całego byłego województwa chełmskiego.

Dodatkowe mobilne punkty szczepień będą dysponowały własną pulą szczepionek. Szacuje się, że w całym województwie ze szczepienia w domu może chcieć skorzystać około 3,5 tys. osób.

Według danych opublikowanych w sobotę w rządowym raporcie sczepień dotychczas w Chełmie zaszczepionych zostało 5066 osób w tym drugą dawką – 1848. Tylko w szpitalnym punkcie szczepień preparat przyjęło 4280 osób. W powiecie chełmskim takich osób jest 2012. 470 z nich jest już po drugim zastrzyku. W powiecie krasnostawskim szczepionkę przyjęło 4143, w tym 1409 drugą dawkę, zaś w powiecie włodawski zaszczepiło się 3074 osoby, 1004 – drugą dawką.

W całym województwie wykonano 154 635 szczepień, w tym drugą dawką 52 138. **szer**

W chełmskim szpitalu szczepieni są między innymi nauczyciele klas I-III, przedszkoli i opiekunki ze żłobków. Spośród 923, którzy zgłosili taką chęć, pierwszą dawkę preparatu przyjęło już 390 osób. Zainteresowanych szczepieniem jest też 522 nauczycieli uczących w starszych klasach szkół podstawowych i średnich oraz pracownicy uczelni wyższych.

W ostatnim tygodniu stycznia na Covid-19 zachorowało 42 mieszkańców Chełma, 44 osoby z powiatu chełmskiego, 28 z krasnostawskiego oraz 52 z włodawskiego. W tym czasie walkę z chorobą przegrały 2 osoby z powiatu krasnostawskiego oraz 5 osób z powiatu włodawskiego.

Szybko wpłacił, wszystko stracił

CHEŁM O prawie 1200 złotych uszczuplił swój portfel mieszkaniec Chełma, który zainwestował w transakcje na rynku kryptowalut. Ogłoszenie znalazł w internecie. Niestety, po kilku dniach platforma inwestycyjna przestała istnieć, więc zorientował się, że padł ofiarą oszustwa.

W poniedziałek (15 lutego) do dyżurnego chełmskiej komendy zgłosił się 34-letni mieszkaniec Chełma, który poinformował o oszustwie.

- Z relacji zgłaszającego wynika, że zainteresował się internetowym ogłoszeniem związanym z transakcjami na rynku kryptowalut. W tej sprawie nawiązały z nim kontakt osoby, które miały zaopiekować się jego inwestycyjnym kontem. Otrzymał link do płatności, gdzie podał dane do karty płatniczej. W ten sposób jego rachunek obciążony został na kwotę niespełna 1200 złotych – informuje kom. **Ewa Czyż**, rzeczniczka prasowa KMP w Chełmie.

Przez kilka dni logował się na wskazaną przez opiekuna platformę inwestycyjną, obserwując wykonywane tam transakcje. Gdy jednak któregoś dnia strona internetowa przestała istnieć, zorientował się, że padł ofiarą oszustwa.

- Policjanci wyjaśniają okoliczności tej sprawy i ostrzegają przed tego typu transakcjami.

(apm)

80-latka straciła 20 tysięcy złotych

CHEŁM Fałszywy policjant znalazł w końcu swoją ofiarę. Mężczyzna przekonał 80-latkę, że oszuści wyłudzają pieniądze z kont bankowych i namówił ją do wypłaty pieniędzy. Starsza pani przekazała gotówkę wskazanej osobie.

Informację o oszustwie dyżurny komendy otrzymał w czwartek (18 lutego) po południu.

- Z ustaleń policjantów wynika, że do 80-letniej mieszkanki Chełma zadzwonił mężczyzna podający się za funkcjonariusza Centralnego Biura Śledczego Policji. Pytał o biżuterię i oszczędności. Informował, że oszuści, posługując się podrobionymi dokumentami, wyłudzają pieniądze z kont bankowych. Radził, aby wypłaciła środki ze swojego rachunku i przekazała wskazanemu policjantowi – mówi komisarz **Ewa Czyż**, rzeczniczka prasowa KMP w Chełmie.

Sprytny naciągacz tak pokierował rozmową, że pokrzywdzona zdecydowała się wypłacić gotówkę i przekazała ją na ulicy wskazanej osobie. Po powrocie do domu miała czekać na wizytę policjantów i prokuratora. Gdy jednak nie pojawili się, zorientowała się, że padła ofiarą oszustów i powiadomiła o tym prawdziwych policjantów. **(apm)**

Najpierw z nim pił, potem go bił

GM. KAMIEŃ Za gościnę „podziękował" znajomemu razami. Na dodatek ukradł mu 600 złotych. Agresywny 33-latek za rozbój odpowie przed sądem. Poszkodowanego karetka pogotowia zabrała do szpitala.

Do zdarzenia doszło we wtorek (16 lutego) w jednej z miejscowości w gminie Kamień.

- Z relacji pokrzywdzonego 61-latka wynika, że w jego mieszkaniu przebywał znany mu 33-latek, z którym pił alkohol. W pewnym momencie mężczyzna zaatakował go i pobił, a z kieszeni skradł 600 złotych. Pokrzywdzony dopiero następnego dnia powiadomił policję o tym zdarzeniu. Karetką pogotowia został przewieziony do szpitala, gdzie udzielono mu pomocy medycznej – mówi komisarz **Ewa Czyż**, rzeczniczka prasowa KMP w Chełmie.

Zaraz po zgłoszeniu policjanci zatrzymali sprawcę w miejscu jego zamieszkania. Mężczyzna był nietrzeźwy. W czwartek został doprowadzony do prokuratury, gdzie zastosowano wobec niego środek zapobiegawczy w postaci dozoru policji. Nie może też zbliżać się do pokrzywdzonego ani też kontaktować się z nim.

- Zgodnie z przepisami kodeksu karnego rozbój zagrożony jest karą pozbawienia wolności do lat 12 – dodaje Czyż. **(apm)**

PODARUJ MARCINKOWI 1% PODATKU

Fundacja na rzecz dzieci z wadami serca COR INFANTIS
ul. Nałęczowska 24, 20-701 Lublin
86 1600 1101 0003 0502 1175 2150
wpłaty w tytule przelewu z dopiskiem: Marcin Poliszuk
Podaruj Marcinkowi 1% podatku KRS 0000290273 Cel szczegółowy: Marcin Poliszuk
5667

Rozbójnik i złodziej łupił markety

CHEŁM 56-latek zatrzymany przez chełmskich kryminalnych odpowie za kradzież rozbójniczą i plądrowanie sklepowych półek. Mężczyzna kradł w supermarketach głównie alkohol i produkty spożywcze. Jest już pod dozorem policji.

Policjanci z chełmskiej komendy zatrzymali 56-latka na podstawie własnych ustaleń. Okazało się, że na sumieniu ma nie tylko przywłaszczanie sobie towaru ze sklepowych półek. Podczas jednej z kradzieży odepchnął interweniującego pracownika, który chciał uniemożliwić mu ucieczkę ze sklepu.

- Pokrzywdzeni oszacowali łączną wartość strat na ponad 2 tysięcy złotych. Zatrzymany usłyszał już zarzuty. Będzie odpowiadał w warunkach powrotu do przestępstwa, gdyż był już wcześniej karany za podobne czyny – mówi komisarz **Ewa Czyż**, rzeczniczka prasowa KMP w Chełmie. - Zgodnie z przepisami kodeksu karnego kradzież zagrożona jest karą pozbawienia wolności do lat 5, a kradzież rozbójnicza do 10 lat.

Mężczyzna został też doprowadzony do prokuratury, gdzie orzeczono wobec niego środek zapobiegawczy w postaci dozoru policji.

(apm)

SŁAW BUD
USŁUGI OGÓLNOBUDOWLANE
WYSOKA JAKOŚĆ W ROZSĄDNEJ CENIE!
REMONTY MIESZKAŃ
PRACE WYKOŃCZENIOWE
USŁUGI GLAZURNICZE
ELEWACJE I WIELE INNYCH

510 730 741
5708

KRONIKA ZDARZEŃ

Chciała wysadzić dom?

Do niecodziennej interwencji zostali wezwani ratownicy medyczni we wtorek (16 lutego). W domu niedaleko centrum miasta awanturowała się 56-letnia kobieta. Groziła, że wysadzi budynek butlą gazową. Tak przynajmniej twierdził jej brat, który mieszka piętro niżej i zawiadomił o swoich podejrzeniach policję. Trudno przewidzieć, czy kobieta chciała skrzywdzić tylko siebie, bo nie myślała zbyt trzeźwo. Miała we krwi alkohol. Poza tym - jak się dowiedzieliśmy - między lokatorami tej kamienicy czasami dochodzi do ostrych nieporozumień. Mundurowi, którzy przyjechali na interwencję, ustalili, że nie ma zagrożenia. Kobietą zaopiekował się jej mąż.

Zmiażdżył palce podczas pracy

Dzień później po godzinie 13 karetka pogotowia została wezwana do wypadku przy pracy. 58-letni mechanik podczas naprawy koparki doznał urazu prawej ręki. Prawdopodobnie włożył dłoń między szczęki łyżki, która niespodziewanie się zamknęła. Ze zmiażdżonymi trzema palcami poszkodowany został przewieziony do szpitala. Sprawa została zgłoszona do inspekcji pracy. Wiadomo, że mężczyzna podczas wykonywania swoich obowiązków był trzeźwy. **(apm)**

eprasa.pl 32bfb6f011

Mogła żyć, zabrakło 13 sekund

GM. ŻÓŁKIEWKA Z wyliczeń biegłych właśnie tyle czasu miała 85-latka, aby zejść z drogi przed nadjeżdżającym audi. Kierowca śmiertelnie potrącił kobietę, bo jej nie widział. Szła bez odblasków dwa metry od prawego pobocza.

Zamojska prokuratura umorzyła śledztwo w sprawie tragicznego wypadku w Żółkwi z 19 września ubiegłego roku. Na podstawie opinii biegłych śledczy doszli do wniosku, że 19-letni kierowca nie ponosi winy za potrącenie seniorki.

Z sekcji zwłok wynika, że 85-latka była trzeźwa w chwili zdarzenia. Kobieta wpadła na przednią szybą, a potem ześliznęła się po masce i spadła tuż przed przód osobówki. Przyczyną zgonu były obrażenia wielonarządowe, typowe dla tego typu wypadków.

Wyliczenia biegłego wykazały, że kierowca jechał 52 km/h. Jego samochód był sprawny technicznie i dopuszczony do ruchu. Układ hamulcowy nie miał usterek. Z ekspertyzy wynika, że 85-latka mogła słyszeć nadjeżdżające auto, które było prawidłowo oświetlone. Mężczyzna zobaczył ją w ostatniej chwili, tuż po zmianie świateł drogowych na mijania. Z naprzeciwka jechało w tym czasie inne auto...

GD

Szczepią i dowożą

fot. CSK Gorzków

GM. GORZKÓW Akcja szczepień przeciw COVID-19 prowadzona jest w dwóch placówkach medycznych w Gorzkowie-Osadzie. Do końca minionego tygodnia pierwszą dawkę preparatu w przychodni „Agamed" i w Niepublicznym Zakładzie Opieki Zdrowotnej Lekarza Rodzinnego Julitty Kaszyckiej-Policha przyjęło około 200 mieszkańców. Dowożeniem do tych punktów zajmują się druhowie z Piask Szlacheckich.

Dane o liczbie zaszczepionych mieszkańców otrzymaliśmy w ubiegłym tygodniu od pracowników Centrum Społeczno-Kulturalnego w Gorzkowie. Placówki szczepią po 30 osób na tydzień. Od 25 stycznia preparat przyjmują ludzie powyżej 70 roku życia. W ubiegłym tygodniu rozpoczęło się już podawanie niektórym drugiej dawki.

Gmina Gorzków zorganizowała również transport dla osób posiadających aktualne orzeczenie o niepełnosprawności w stopniu znacznym oraz mieszkańców mających trudności w samodzielnym dotarciu do punktu szczepień.

- Od 15 stycznia do Gminnego Ośrodka Pomocy Społecznej w Gorzkowie zgłosiło się 13 osób, które poprosiły o pomoc w transporcie do punktu szczepień. Do dowozu wykorzystywany jest gminny bus oraz wóz strażacki, będący na wyposażeniu OSP Piaski Szlacheckie. Z ramienia jednostki zajmują się tym: **Marcin Kotuła**, **Cezary Czwórnóg**, **Sylwia Karauda**, **Leszek Kołodziejczyk**, **Marek Sysa** i **Marek Borzęcki** - informuje **Monika Błędkowska** z CSK Gorzków.

GD

Ostatnie pożegnanie doktor Sawowej

KRASNYSTAW 18 lutego rodzina, znajomi i współpracownicy towarzyszyli Teresie Sawie w jej ostatniej drodze. Była znanym w środowisku lokalnym pediatrą. Często pełniła też dyżury w pogotowiu ratunkowym. Jej kariera zawodowa związana była z krasnostawskim szpitalem, gdzie pracowała praktycznie do ostatnich dni swojego życia.

Teresa Sawa urodziła się 30 lipca 1956 r. w Woli Idzikowskiej. Pracę zawodową w Samodzielnym Publicznym Zespole Opieki Zdrowotnej w Krasnymstawie rozpoczęła 16 listopada 1976 r. na stanowisku sekretarki medycznej. Po ukończeniu Akademii Medycznej w Lublinie 2 stycznia 1986 r. zaczęła pracować jako lekarz stażysta w oddziałach szpitalnych. Po odbyciu rocznego stażu zatrudniona została jako młodszy asystent oddziału pediatrycznego. Pracowała tam aż do śmierci.

Teresa Sawa w 1991 r. uzyskała I stopień specjalizacji w zakresie pediatrii, a pięć lat później tytuł specjalisty w tej samej dziedzinie medycyny. Ponadto w roku 2000 zdobyła również tytuł specjalisty w dziedzinie chorób płuc. Dzięki temu przez wiele lat udzielała świadczeń zdrowotnych w poradni pulmonologicznej dla dzieci.

- W codziennej pracy panią Teresę cechowało zdyscyplinowanie, sumienność i pełna odpowiedzialność za powierzone zadania. Była lekarzem o dużej wiedzy i fachowości. Miała też serdeczny stosunek do małych pacjentów i ich rodzin. Dbała o wysoki poziom świadczeń zdrowotnych. Posiadaną wiedzę chętnie przekazywała młodszym kolegom. Wykazywała zaangażowanie we wprowadzaniu nowych metod diagnostycznych i racjonalnego leczenia - tak wspomina ją dyrekcja i pracownicy SP ZOZ w Krasnymstawie.

Teresa Sawa zmarła 7 lutego po nierównej walce z infekcją COVID-19. Po żałobnym nabożeństwie w kościele Matki Bożej Pocieszenia w Krasnymstawie została pochowana na cmentarzu parafialnym w Łopienniku.

GD

Niesmak po spisie rolnym

POW. KRASNOSTAWSKI Wójtowie mieli dostać nagrody za sprawne przeprowadzenie zeszłorocznego spisu rolnego, ale ostatecznie ich nie otrzymali. Premie musieli zwrócić, bo ponoć im się nie należały.

Powszechny Spis Rolny 2020 zakończył się z końcem listopada. W każdej gminie odpowiadali za niego wójtowie, burmistrzowie i prezydenci miast, którzy otrzymali pulę środków na prowadzenie biura spisowego. Po zakończeniu PSR premie zostały przelane na konta samorządowców. Później trafiło jednak do nich pismo z Głównego Urzędu Statystycznego, że muszą zwrócić nagrody, bo im się nie należały.

Wójtowie nie chcą szerzej komentować sprawy. Od wielu z nich dowiedzieliśmy się, że sprawę przyjęli do wiadomości i z honorem.

- Najważniejsze, że nagrodzone zostały cztery osoby, które w gminie Żółkiewka były zaangażowane w prace spisowe - informuje wójt **Jacek Lis**.

W podobnym tonie mówią pytani o sprawę wójtowie Fajsławic i Kraśniczyna. **Janusz Pędzisz** i **Monika Grzesiuk** twierdzą, że wywiązali się z obowiązków gminnych komisarzy spisowych i nie mieli wpływu na odgórnie podejmowane decyzje.

- Sprawa jest delikatna, którą trudno w sposób jednoznaczny skomentować. Z wyjaśnień wynika, że powstałe oszczędności w ramach spisu miały być przekazane na walkę w koronawirusem - podkreśla **Artur Sawa**, wójt Łopiennika Górnego.

W tym roku Główny Urząd Statystyczny zleci gminom przeprowadzenie Narodowego Spisu Powszechnego Ludności i Mieszkań 2021. - Otrzymaliśmy już pismo, w którym GUS wyraża nadzieje, że zamieszanie wokół nagród nie wpłynie negatywnie na kolejną współpracę - powiedział nam **Jerzy Lewczuk**, wójt Izbicy.

GD

JAK GŁOSOWAĆ NA DOBROCZYŃCĘ ROKU 2020

Laureatów pierwszego w historii naszego regionu konkursu Dobroczyńca Roku wybierzemy wspólnie z naszymi Czytelnikami. Uroczysta gala, podczas której wręczymy nagrody główne, statuetki i nominacje, zaplanowana została na 27 marca br.

Na kandydatów do tytułu Dobroczyńca Roku 2020, których przybywa z tygodnia na tydzień, można głosować na kuponach z naszej gazety. Osoba głosująca może wysłać do redakcji lub wrzucić do naszej skrzynki ogłoszeniowej dowolną liczbę kuponów na swojego faworyta. W każdym numerze będziemy zamieszczać aktualną punktację.

Jeden kupon z gazety to aż 5 punktów dla wybranego kandydata.

Jeśli ktoś z Państwa będzie miał problem z dostępem do gazety, może zamówić prenumeratę na poczcie lub u listonosza, albo zadzwonić do redakcji pod nr. 565 27 05 i zamówić określoną liczbę egzemplarzy.

Każdy z kandydatów ma już przypisany numer, którym można się posłużyć, głosując za pośrednictwem SMS-ów.

Jeden SMS to 1 punkt dla wybranego kandydata

* Oddając głos w **kategorii indywidualnej**, należy wysłać SMS zawierający numer przypisany do kandydata o przykładowej treści: DRI.1, DRI.2, DRI.3, itd. pod nr tel. 73601

* Oddając głos w **kategorii zespołowej**, należy wysłać SMS zawierający numer przypisany do kandydata zbiorowego o przykładowej treści: DRZ.1, DRZ.2, DRZ.3, itd. pod nr tel. 73601

Cena SMS-a to 3 zł plus VAT. Głosowanie SMS-ami potrwa do 20 marca do godz. 20.

Regulamin konkursu dostępny na stronie www.supertydzien.pl

Czekamy na kolejne zgłoszenia. Wszystkich kandydatów zaprezentujemy w naszej gazecie.

GŁÓWNY PARTNER KONKURSU
PAŃSTWOWA WYŻSZA SZKOŁA ZAWODOWA W CHEŁMIE
2001

Będą kolejne ulgi podatkowe

KRASNYSTAW Koronawirus ciągle paraliżuje działalność niektórych krasnostawskich przedsiębiorców. Pewne branże są zamknięte już od wielu tygodni. Dlatego grupa miejskich radnych złożyła wniosek, aby wprowadzić kolejne zwolnienia z podatku od nieruchomości.

COVID-19 sprawia, że płynność finansowa części krasnostawskich firm z powodu obostrzeń znacznie się pogorszyła. Z informacji przekazywanych przez rząd wynika, że szanse na poprawę tego stanu rzeczy w najbliższym czasie są niewielkie.

- Dlatego jako klub radnych „Krasnostawianie" złożyliśmy interpelację w sprawie wprowadzenia w bieżącym roku budżetowym zwolnień z podatku od nieruchomości dla lokalnych przedsiębiorców, których sytuacja w związku z utrzymującymi się ograniczeniami spowodowanymi epidemią COVID-19 uległa znacznemu pogorszeniu - mówi przewodniczący klubu **Marcin Wilkołazki**.

W szczególności proponują wprowadzenie ulg dla lokalnych firm z branż, którym najbardziej spadły obroty. Uważają, że rozwiązanie to byłoby wymiernym wsparciem i wpłynęłoby pozytywnie na ograniczenie wielkości ich bieżących zobowiązań.

- Projekt uchwały w tej sprawie zamierzaliśmy przedstawić na sesji 18 lutego. Przedłuża się jednak procedura opiniowania dokumentu przez Regionalną Izbę Obrachunkową w Lublinie. Zasady przyznania pomocy przedsiębiorcom będą podobne do tych wprowadzonych w ubiegłym roku. Szczegóły przedstawimy radnym w ciągu najbliższych 4-6 tygodni - zapowiada burmistrz **Robert Kościuk**.

GD

Są chętni na stypendia dla medyków

KRASNYSTAW Dwóch studentów kierunków lekarskich złożyło wnioski o przyznanie stypendiów zarządu powiatu. Pomoc finansowa jest zachętą do podjęcia pracy w krasnostawskim szpitalu.

Termin składania wniosków minął 15 lutego. Zgłosili się studenci z Lublina i Katowic. W ubiegłym tygodniu komisja stypendialna przeprowadziła z nimi rozmowy kwalifikacyjne i weryfikacyjne.

- Wszystko wskazuje na to, że wkrótce zostaną z nimi podpisane umowy stypendialne. Obaj chcą kształcić się w deficytowych specjalizacjach w krasnostawskim szpitalu. Jeden w zakresie chorób wewnętrznych, a drugi w kierunku chorób płuc - informuje starosta **Andrzej Leńczuk**.

Warto dodać, że po wyznaczonym terminie wpłynął wniosek od jeszcze jednego studenta kierunku lekarskiego. W związku z tym zarząd powiatu zamierza ogłosić kolejny nabór.

- Z regulaminu wynika, że w jednym roku akademickim możemy przyznać stypendium nie więcej niż 5 osobom. Skoro jest zainteresowanie, należy to wykorzystać - dodaje starosta.

Stypendium mogą otrzymać studenci co najmniej III roku, którzy zobowiążą się do odbycia stażu podyplomowego i podjęcia zatrudnienia w krasnostawskim szpitalu przez okres nie krótszy niż czas pobierania stypendium. Pomoc finansowa będzie wynosiła maksymalnie do 2,5 tys. zł brutto miesięcznie.

Najbardziej pożądane przez Samodzielny Publiczny Zespół Opieki Zdrowotnej w Krasnymstawie specjalizacje to te z zakresu: radiologii i diagnostyki obrazowej, anestezjologii i intensywnej terapii, chorób wewnętrznych, położnictwa i ginekologii, chorób płuc, medycyny ratunkowej i medycyny rodzinnej.

GD

eprasa.pl 32bfb6f011

NOMINOWANI

CHEŁM I POWIAT CHEŁMSKI

Kategoria indywidualna

DRI.1 Krystyna Łukasik, stowarzyszenia Paczka dla Bohatera **123 gł.**
DRI.2 Katarzyna Rot, Stowarzyszenie Polska 2050 **64 gł.**
DRI.3 Daniel Dworczyński, stowarzyszenie Lejdis&Dżentelmen
DRI.4 Marcin Bieńkowski, wykładowca, szkoleniowiec, informatyk **15 gł.**
DRI.5 Magdalena Środa, Widzialna Ręka **109 gł.**
DRI.6 Joanna Jabłońska, wójt gminy Leśniowice **119 gł.**
DRI.7 Jakub Wlaź, lekarz z Wojsławic
DRI.8 Mateusz Kliszcz, leśnik z Wojsławic **24 gł.**
DRI.17 Agnieszka Filipczuk, Stowarzyszenie 25+ Nasza Przyszłość
DRI.20 Dariusz Grabczuk, radny RM Chełm
DRI.22 Katarzyna Janicka, ambasadorka wolontariatu dziecięcego

Kategoria zespołowa

DRZ.1 Spółdzielnia Socjalna Wojsławianka **10 gł.**
DRZ.2 Świetlica Socjoterapeutyczna w Sawinie **98 gł.**
DRZ.3 Hufiec ZHP Chełm 8. Drużyna Harcerska Niewidzialne Dłonie **15 gł.**
DRZ.4 Restauracja U Mamy **44 gł.**
DRZ.5 Stowarzyszenie Integracji Rodzin Przystań w Chełmie **2 gł.**
DRZ.6 OSP Kanie
DRZ.7 Stowarzyszenie Motocyklan Siedliszcze **14 gł.**
DRZ.8 Fundacja Jest Otwarte
DRZ.9 Stowarzyszenie Kobiet Gminy Kamień **95 gł.**
DRZ.25 Stowarzyszenie Motocyklistów Chełmskich Niedźwiedzie Wschodu **86 gł.**
DRZ.28 Fundacja Cemex
DRZ.30 Zakład Karny w Chełmie

WŁODAWA I POWIAT WŁODAWSKI

Kategoria indywidualna

DRI.9 Bartosz Mosoń - ratownik medyczny
DRI.10 Robert Kunz - właściciel sklepu Kairo **3 gł.**
DRI.11 Piotr Kołodyński - właściciel firmy Baza
DRI.18 Monika Skowronek - sołtyska Andrzejowa
DRI.19 Tomasz Orzeszko - honorowy dawca krwi

Kategoria zespołowa

DRZ.10 Klub Seniora Czas PCK i wolontariusze **15 gł.**
DRZ.11 Oddział Rejonowy PZERiI we Włodawie **225 gł.**
DRZ.12 Włodawskie Pogotowie Harcerzy i Harcerek
DRZ.13 Rejonowe WOPR w Chełmie
DRZ.14 Szlachetna Paczka Rejon Włodawa **4 gł.**
DRZ.15 Włodawska grupa żołnierzy WOT **21 gł.**
DRZ.16 Pracownicy GOPS w Hańsku **40 gł.**
DRZ.17 Służba Więzienna we Włodawie
DRZ.18 Straż Miejska we Włodawie

KRASNYSTAW I POWIAT KRASNOSTAWSKI

Kategoria indywidualna

DRI.12 Joanna Falkowska-Frącek, twórczyni ludowa
DRI.13 Agnieszka Sulikowska, liderka Szlachetnej Paczki **40 gł.**
DRI.14 Dariusz Janiszek, przedsiębiorca z Fajsławic **22 gł.**
DRI.15 Agnieszka Wolanin, Grupy Viva! i WOŚP Krasnystaw
DRI.16 Henryk Pukas, akcja zbierania nakrętek dla hospicjum **7 gł.**
DRI.21 Angelika Kopiel, krawcowa z gminy Rudnik **1 gł.**
DRI.23 Dorota Sawa, prezes LGD Krasnystaw Plus

Kategoria zespołowa

DRZ.19 KGW Tarzymiechy Trzecie **22 gł.**
DRZ.20 Zespół Kulinarny w Gorzkowie
DRZ.21 Stowarzyszenie Narodowy Krasnystaw **40 gł.**
DRZ.22 Areszt Śledczy w Krasnymstawie
DRZ.23 JS 2011 Krasnystaw im. Cichociemnych
DRZ.24 Gloria Vitae **7 gł.**
DRZ.26 Spółdzielnia Socjalna Polka w Izbicy **2 gł.**
DRZ.27 Spółdzielnia Socjalna Agronomówka w Rudniku
DRZ.29 Krasnostawscy Terytorialsi **2 gł.**

CHEŁM Personel medyczny musi być dobrze wyposażony w środki ochrony osobistej

Dodatkowe pieniądze na walkę z COVID-19

Zarząd Województwa Lubelskiego przeznaczył kolejne fundusze unijne dla szpitali, zespołów ratownictwa medycznego oraz centrów profilaktyczno-leczniczych. Chodzi o kwotę 5,3 miliona złotych, która zwiększy wartość projektu „Wzmocnienie bezpieczeństwa podmiotów leczniczych podległych Samorządowi Województwa Lubelskiego w związku z zagrożeniem epidemicznym" do ponad 17,3 miliona złotych.

Liderem projektu jest Samodzielny Publiczny Wojewódzki Szpital Specjalistyczny w Chełmie. Dyrektor placówki **Kamila Ćwik** nie kryje zadowolenia: – Dzięki zwiększonemu dofinansowaniu możliwy jest zakup kolejnych niezbędnych środków ochrony osobistej.

Już wiadomo, że szpital kupi maseczki chirurgiczne, kombinezony, ochraniacze na buty, czepki, gogle, przyłbice, półmaski FFP2 z zaworem i bez, a także transportowe komory izolacyjne. Pozwolą one na bezpieczne przewiezienie pacjentów zakażonych np. do właściwego oddziału, chroniąc przy tym osoby, które podczas transportu mają z nimi kontakt.

- My odpowiadamy za zakupy i dystrybucję – dodaje dyrektor Ćwik. – Takie rozwiązanie jest korzystne dla wszystkich, bo im większe zamówienie, tym taniej, a środki ochrony osobistej są niezbędne w dzisiejszym funkcjonowaniu szpitali, dają poczucie bezpieczeństwa pacjentowi i personelowi.

- Staramy się na bieżąco reagować na wszelkie potrzeby związane z walką z COVID-19, szczególnie jeżeli chodzi o jednostki będące na pierwszej linii frontu - uzasadnia decyzję **Zdzisław Szwed**, członek Zarządu Województwa Lubelskiego. - Stąd decyzja o kolejnych środkach z funduszy unijnych, mających wspomóc szpitale i inne podmioty lecznicze w regionie.

Dzięki zwiększeniu dofinansowania w projekcie skierowanym do 18 podmiotów leczniczych, z naszego terenu wsparcie otrzyma (oprócz chełmskiego szpitala) także Stacja Ratownictwa Medycznego w Chełmie oraz Samodzielny Publiczny Zakład Opieki Zdrowotnej Gruźlicy i Chorób Płuc w Adampolu w powiecie włodawskim.

To nie jedyne wsparcie, jakie Zarząd Województwa Lubelskiego skierował do podmiotów leczniczych oraz ośrodków pomocy społecznej z funduszy europejskich w ramach przeciwdziałania negatywnym skutkom koronawirusa. W sumie na doposażenie jednostek ochrony zdrowia z naszego regionu, w ramach RPO WL przeznaczono już blisko 75 milionów złotych. **szer**

Projekt „Wzmocnienie bezpieczeństwa podmiotów leczniczych podległych Samorządowi Województwa Lubelskiego w związku z zagrożeniem epidemicznym" współfinansowany jest ze środków Regionalnego Programu Operacyjnego Województwa Lubelskiego na lata 2014-2020, Działanie 11.2 Usługi społeczne i zdrowotne. Jego wartość to ponad 17,3 mln zł, w tym przeszło 14,7 mln zł to wkład z Unii Europejskiej.

Szkoła zmieni właściciela

GM. DUBIENKA Los liceum w Dubience jest w rękach radnych gminy. W środę na sesji zagłosują w sprawie przejęcia szkoły od powiatu chełmskiego.

Rada powiatu chełmskiego podjęła uchwały dotyczące rozwiązania Zespołu Szkół w Dubience i zamiaru likwidacji tamtejszego liceum. Zostało to przegłosowane z myślą, że liceum będzie dalej funkcjonowało, ale już pod skrzydłami gminy Dubienka. Zdaniem władz powiatu, łatwiej taką szkołę będzie prowadzić wójtowi gminny, który jest na miejscu i na bieżąco może analizować koszty i potrzeby placówki.

- Nadal negocjujemy warunku umowy w sprawie przekazania szkoły. Do ustalenia pozostają sprawy związane z przekazaniem nam nieruchomości. W sprawach finansowych już się dogadaliśmy - mówi wójt gminy **Krystyna Deniusz-Rosiak**.

Powiat chełmski zobowiązał się przez najbliższe trzy lata nadal dotować funkcjonowanie liceum. Ma gminie przekazywać 80 proc. kosztów ponad to, czego nie pokrywa subwencja. Jak policzono, będzie to 945 tys. zł rocznie. Starostwo proponowało, że należną kwotę za trzy lata przekaże z góry w jednej transzy. Gmina jednak woli dostawać pieniądze co roku. Dotację będzie trzeba rozliczyć, przedstawiając faktury np. za ogrzewanie budynku szkoły, koszty eksploatacyjne i inne. Do środy wszystkie szczegóły muszą być już dograne. Projekt porozumienia będzie załącznikiem do uchwały. Dotyczy to również zasad, na jakich zostaną gminie przekazane nieruchomości szkolne. Arkusz organizacyjny na przyszły rok szkolny ma być układany i zatwierdzany przy współpracy z gminą.

- Radni do końca nie wiedzą, z czym to się wiąże. Co roku będziemy na szkołę wydawali prawie 250 tys. zł rocznie. Niektórzy mówią, że najwyżej jednej drogi się nie zrobi. To nie do końca tak. Nie możemy funduszy na inwestycje i przyznanych na nie dotacji przeznaczyć na bieżące funkcjonowanie - komentuje wójt.

Jeśli radni Dubienki nie zagłosują za przejęciem szkoły, co jest mało prawdopodobne, kontynuowana będzie procedura likwidacyjna. Rodzice uczniów otrzymali ze starostwa pisemną informację o zamiarze likwidacji liceum. Wielu z nich dzwoniło do innych szkół średnich z pytaniem o wolne miejsca. W uchwale dotyczącej zamiaru likwidacji wskazano kilka placówek, gdzie są klasy o podobnym profilu mundurowym i gdzie uczniowie z Dubienki mogą kontynuować naukę.

- Mam nadzieję, że zanim rodzice uczniów podejmą decyzję o zmianie szkoły, zadzwonią do nas i zapytają, o co chodzi. Wraz z pismami o zamiarze likwidacji nie przekazano informacji o toczących się negocjacjach - dodaje Deniusz-Rosiak.

- Rodziców informowano telefonicznie o planach dotyczących przekazania szkoły - zapewnia jednak starosta **Piotr Deniszczuk**. - Jesteśmy zdecydowani oddać placówkę wraz z budynkami. Pracują nad tym jeszcze prawnicy, żeby gmina nie musiała nam w przyszłości nieruchomości zwracać, jeśli zamknie szkołę. Jesteśmy otwarci na wszelkie propozycje - dodaje Deniszczuk. **DBEZ**

WBS
WSCHODNI BANK SPÓŁDZIELCZY W CHEŁMIE

Twój Agent Ubezpieczenia
Kinga Jędrzejewska
NAJLEPSZE UBEZPIECZENIA DLA CIEBIE
Chełm, ul. Lwowska 13 R
798 707 260
663 065 989
4029

SENATOR RP
PROFESOR
Józef Zając
BIURO SENATORSKIE
czynne codziennie w godz. 9.00 - 14.00
22-100 Chełm, ul. Lwowska 14 A, lok. 5
5579

KUPON DO GŁOSOWANIA
=5 PUNKTÓW
DOBROCZYŃCA ROKU 2020

Mój faworyt: .....
.....
imię i nazwisko kandydata lub nazwa kandydatury grupowej
(stowarzyszenie, klub, organizacja, grupa nieformalna, itp.)

Dane osoby głosującej: .....
.....
imię i nazwisko, telefon kontaktowy

Wyrażam zgodę na gromadzenie, przetwarzanie i przekazywanie moich danych osobowych, zgodnie z ustawą z dnia 29 sierpnia 1997r. o ochronie danych osobowych Dz. U. z 2002 r. Nr 101, poz. 926 z późn. zm.; Wyrażam zgodę na wykorzystywanie mojego wizerunku do celów promocyjnych konkursu.

Data ..... Czytelny podpis.....

Dom-Art
www.dachyoknachelm.pl
DACHY
RYNNY NA WYMIAR
Produkowane na Twojej budowie
OKNA DRZWI BRAMY ROLETY
5725
Chełm, Okszowska 39, tel. 82 564 20 15

DREW DOM
Skład Materiałów Budowlanych
22-107 Sawin, ul. Rynek 18D
tel. 515 310 635, 789 278 666, 500 105 727
OFERUJE W ZIMOWYCH CENACH
☑ Beton komórkowy Solbet,
☑ Wełnę Knauf Unifit 033, Unifit 035
☑ Wełnę Rockwool Toprock
☑ Płytę GK, Profile, Płytę OSB i MFP
☑ Mieszalnik farb Dulux Professional
drew-dom sawin
5582

eprasa.pl 32bfb6f011

Pomogą ofiarom

CHEŁM Z okazji „Tygodnia Pomocy Osobom Pokrzywdzonym Przestępstwem" chełmskie prokuratury od poniedziałku udzielają informacji o przysługujących ofiarom uprawnieniach. Warto skorzystać z pomocy.

Od 22 do 28 lutego w godzinach 7.30 – 11.30 w siedzibie Prokuratury Rejonowej w Chełmie przy ul. Sienkiewicza 20 prokuratorzy będą udzielać ofiarom przestępstw bezpośrednich i telefonicznych porad. Można dzwonić pod numery telefonów: (82) 562 94 31, 562 94 60, 562 94 52, 562 94 64, 562 94 50 i 562 94 51.

Dyżury będą też pełnić prokuratorzy Ośrodka Zamiejscowego w Chełmie Prokuratury Okręgowej w Lublinie. 22 i 24 lutego informacji udzieli **Mariusz Koszuk**, tel. (82) 562 94 02, pokój 113, godz. 11.30 – 15.30; 23 lutego **Magdalena Wieczerza**, tel. (82) 562 94 04, pokój 109, godz. 11.30 – 15.30; 25 lutego **Mariusz Snopek**, tel. (82) 562 94 15, pokój 218, godz. 14.30 – 18.30; 26 lutego **Lesław Kwiatkowski**, tel. (82) 562 94 05, pokój 110, godz. 14.30 – 18.30.

- Z powodu pandemii pełnimy dyżury głównie telefoniczne. W wyjątkowych sytuacjach, po wcześniejszym uzgodnieniu, będzie można spotkać się z prokuratorem osobiście – mówi Mariusz Koszuk, szef Ośrodka Zamiejscowego w Chełmie Prokuratury Okręgowej w Lublinie.

Idea obchodów Tygodnia Pomocy Ofiarom Przestępstw zrodziła się w 2000 r. w Ministerstwie Sprawiedliwości. Ma na celu zwrócenie szczególnej uwagi na potrzeby i prawa osób pokrzywdzonych przestępstwem. Jest ona związana z obchodzonym corocznie Międzynarodowym Dniem Ofiar Przestępstw, w Polsce przypadającym na 22 lutego. Ma on przypominać o trudnej sytuacji tych osób i ich rodzin.

Ofiarom przestępstw informacji udzielać będą także w tych dniach policjanci z Komendy Miejskiej Policji w Chełmie pod numerem tel. 47 813 14 47.

Dyżury specjalistów, prawników oraz psychologów planowane są też w Lokalnym Punkcie Pomocy Pokrzywdzonym Przestępstwem w Chełmie przy ul. Pocztowej 42/3 (wtorek, czwartek 8.00 – 18.00 oraz piątek 16.30 – 19.30, tel. 887 219 361, chelm.cpi@stowarzyszeniebonafides.pl) oraz w Lokalnym Punkcie Pomocy Pokrzywdzonym Przestępstwem w Rejowcu Fabrycznym przy ul. Mickiewicza 3 (piątek 8 - 16, tel. 575 793 112, rejowiecfabryczny.cpi@stowarzyszeniebonafides.pl). **(apm)**

Panu
Jackowi Makuch
wyrazy szczerego żalu
i współczucia z powodu śmierci
TATY
składają
Zarząd oraz pracownicy TEZET

5755

5101
Chełmski Dom Pogrzebowy
Firma Łukowiec
Organizujemy pogrzeby na wszystkich cmentarzach
i zajmujemy się transportem międzynarodowym zmarłych.
Chełm ul. Szpitalna 49
82-564 36 07
602 469 287
www.łukowiec.pl
- Przeprowadzamy kremację w ciągu kilku godzin.
- Posiadamy własną kaplicę i chłodnię.
Nasza firma jest Zarządcą Cmentarza Parafialnego w Chełmie przy ul. Lwowskiej.
Wszystkie czynności związane z pogrzebem, ekshumacją, pracami kamieniarskimi i budowlanymi muszą zostać uzgodnione w naszym biurze:
ZAKŁAD POGRZEBOWY
Chełm ul. Poległych 1
82-542 18 56 602 373 203
www.zakładpogrzebowychelm.pl
USŁUGI CAŁODOBOWE - BEZGOTÓWKOWE
Wypłacamy Zasiłki Pogrzebowe ZUS i KRUS Przed Pogrzebem

Co się dzieje na skraju świata?

CHEŁM Katarzyna Archimowicz jest chełmską nauczycielką matematyki. W wolnych chwilach pisze powieści, które podbijają rynek wydawniczy. Na początku lutego ukazała się kolejna - „Na skraju świata".

- Książka jest swego rodzaju patchworkiem poskładanym z anegdot i sytuacji, o których różni ludzie zechcieli mi opowiedzieć przy okazji towarzyskich spotkań lub których świadkiem sama byłam - opowiada o najnowszej powieści autorka. - Jeszcze zanim w mojej głowie pojawił się obraz Olgi i wszystkich mężczyzn wokół niej, życiem zaczęli pulsować bohaterowie drugoplanowi, szczególnie Bronisław i Ignacy. To raczej do nich stworzyłam postać głównej bohaterki, nie odwrotnie.

W swojej najnowszej powieści Katarzyna Archimowicz stworzyła idylliczny makrokosmos, gdzie czas płynie wolniej, a kojące krajobrazy lubelskiej wsi sprawiają, że nie ma się ochoty wracać do realnego świata. Pisarka serwuje czytelnikom niezwykle piękną, refleksyjną, wzruszającą, a zarazem napawającą optymizmem historię, która mogłaby się przytrafić każdemu z nas. Ta realistyczna opowieść o różnych odcieniach miłości, o poszukiwaniu swojego miejsca na ziemi hipnotyzuje, otula nas pięknym stylem i nie pozwala o sobie zapomnieć.

Tekst powstawał z przerwami, pisarka nie liczyła czasu. - Myślę, że gdyby złożyć w całość godziny poświęcone na tę pracę, to wyszłyby trzy, może cztery miesiące - dodaje.

Pandemia nie przeszkodziła jej w pisaniu, bo zawsze jej się dobrze pisze... Kiedy zaczyna odczuwać dyskomfort przy pracy i brak pomysłów na poprowadzenie akcji, po prostu przestaje. Nie zmusza się do tego, bo wie doskonale, że praca wykonywana na siłę jest niewiele warta, czytelnik natychmiast wyczułby spadek formy.

- Pandemia nie miała żadnego wpływu na pisanie. „Na skraju świata" powstawało w sposób identyczny, jak poprzednie książki, czyli głównie wieczorami i nocami, w zaciszu mojego pokoju, który lubię szumnie nazywać biblioteką - zdradza. - Miała za to wpływ na promocję, na ten ważny czas dla autora tuż po premierze. Zwykle spotykam się wtedy z czytelnikami, teraz jednak jest to niemożliwe, trzeba czekać na lepsze czasy. Tak więc czekam i mam nadzieję, że uda się zorganizować spotkanie autorskie w zaprzyjaźnionej bibliotece. Jestem już nawet po pierwszej rozmowie na ten temat, ale póki co czekamy.

Choć „Na skraju świata „ma niecały miesiąc, pisarka już myśli o kolejnej powieści. - Jeśli niebawem uda mi się znaleźć trochę czasu, to zapewne rozpocznę pisanie. Nie gonią mnie żadne terminy ani umowy, dlatego mam komfort i mogę pisać wtedy, gdy czuję, że historie, które opowiadam, są spójne i sensowne - podsumowuje pani Katarzyna. **AN**

Odeszli z liceum tuż przed maturą

CHEŁM Co musiało się wydarzyć, że dwoje tegorocznych maturzystów I Liceum Ogólnokształcącego w Chełmie na niecałe trzy miesiące przed egzaminem postanowiło zmienić szkołę? Na dodatek chłopak, jak udało się nam dowiedzieć, to syn dyrektorki tej szkoły.

Oficjalnie nie wiemy, z jakiego powodu uczniowie zabrali swoje dokumenty i przenieśli je do II Liceum Ogólnokształcącego, bo wychowawczyni klasy nie chciała z nami rozmawiać na ten temat. Nie udało się nam niestety skontaktować z dyrektor I LO **Haliną Smyk**, którą chcieliśmy zapytać o okoliczności odejścia dwojga Czarniecczyków do konkurencyjnego liceum. Gdy zadzwoniliśmy do szkoły, osoba, która odebrała telefon, stwierdziła, że pani dyrektor jest w urzędzie miasta i być może wróci, ale dopiero po godz. 15. Niestety, po godz. 15 nie ma możliwości dodzwonienia się do sekretariatu, gdyż telefon automatycznie przełączany jest na szkolny basen. Tam jednak pani Smyk nie było. Nie odważyliśmy się zadzwonić na prywatny telefon pani Smyk, bo podczas ostatniego takiego kontaktu kategorycznie tego zabroniła. Służbowej komórki nie ma albo nam nie udostępniła.

Nieoficjalne informacje dotarły natomiast do nas od kilku osób z tego środowiska, ale niestety nie możemy się na nie powołać. Trudno w tej sytuacji stwierdzić, czy w grę wchodzi jakiś konflikt, czy przyczyna decyzji uczniów jest inna. Na pewno niedobrze się stało, bo ostatnia klasa to trochę późno, aby wchodzić w nowe środowisko, tym bardziej że pandemia i zdalne nauczanie nie sprzyjają przygotowaniom do egzaminu dojrzałości. **JG**

PANI PROKURATOR
MAGDALENIE WIECZERZA
wyrazy głębokiego współczucia z powodu śmierci
BRATA
składają prokuratorzy i pracownicy
Prokuratury Okręgowej w Lublinie
Ośrodka Zamiejscowego w Chełmie
5764

FENIKS
Wiesław Kuraszkiewicz
USŁUGI POGRZEBOWE
22-200 WŁODAWA, AL. J. PIŁSUDSKIEGO 101
tel. 512 433 709, 509 582 402, 82 572 44 02
TRUMNY, TRANSPORT, CHŁODNIA, KAPLICA, PROSEKTORIUM
OBSŁUGA POGRZEBU, UBRANIA, WIEŃCE, KWIATY ŻYWE I SZTUCZNE
DOM POGRZEBOWY
22-200 WŁODAWA
UL. TARTACZNA 5
tel. 512 443 709, 509 582 402
DOM POGRZEBOWY
21-515 SŁAWATYCZE
UL. KRASZEWSKIEGO 10
tel. 512 443 709, 510 689 821
5735

Odszedł muzealnik z sercem

CHEŁM 19 lutego chełmianie pożegnali Ryszarda Patkowskiego, wieloletniego dyrektora chełmskiego muzeum. Zmarł w wieku 74 lat. - Należał do ludzi, za którymi tęsknić się będzie niepomiernie - mówi Jagoda Barczyńska, kustosz Galerii 72.

Ryszard Patkowski funkcję dyrektora muzeum chełmskiego sprawował dwukrotnie. Pierwszy raz w latach 1972-1975, później w latach 1981-1992. To za jego kadencji powstała przy chełmskim muzeum Galeria 72. Był niepoprawnym optymistą, zawsze uśmiechnięty, dostrzegał pozytywy w ludziach i zdarzeniach.

- Nawet w chorobie i cierpieniu potrafił odnaleźć światełko, które miało przynieść oczekiwaną ulgę. Kochał ludzi, ufał każdemu i z każdym nawiązywał nić porozumienia. Te cechy charakteru przełożyły się na sukcesy, jakie w ostatnich latach odnosił jako mediator sądowy - wspomina Barczyńska.

Z wykształcenia był historykiem. Miał zmysł organizatora, był urodzonym przywódcą muzealnego zespołu. Wielu z muzealników uważa go za najlepszego dyrektora placówki. Zawsze życzliwy, serdeczny i wyrozumiały. Najbardziej cenił sobie kontakt z drugim człowiekiem, umiał rozmawiać, ale i słuchać.

To za jego kadencji Galeria 72 znajdowała się w rozkwicie. Przyjaźnił się z artystami, którzy darzyli go szacunkiem i zaufaniem. Wielu z nich odeszło i z pewnością teraz wybrali się na spotkanie z nim.

- Do końca interesował się losami muzeum i galerii, odwiedzał nas, uczestniczył w wernisażach, telefonował i dopytywał o najnowsze plany wystawiennicze - wspomina Barczyńska. - Jeszcze tydzień temu z nami rozmawiał pełen nadziei na pomyślne rozwiązanie problemów zdrowotnych. Odszedł za szybko, ale pozostanie z nami tak długo, jak pamięć o Nim pozostanie w nas żywa. **AN**

Kompleksowe Usługi Pogrzebowe
KOMPLEKS
Zakład Usług Pogrzebowych

24h
Chełm, ul.Rejowiecka 93
Rejowiec Fabr., ul. Dworcowa 4
82 566 40 53
502 791 454
2640

eprasa.pl 32bfb6f011

Kultura rusza z kopyta

GM. WOJSŁAWICE Gminne Centrum Kultury Sportu i Turystyki zaprosiło wszystkich chętnych na zajęcia z krav magi. Mają być też tańce, śpiewy i zajęcia w pracowni twórczej i klubie szachowym. Chętnych nie brakuje, ale trzeba czekać na zniesienie obostrzeń związanych z pandemią.

Treningi z krav magi będzie prowadził miejscowy ksiądz, wikariusz **Łukasz Boguta**. To człowiek orkiestra, jak mówią o nim miejscowi. Jest zapalonym strażakiem ochotnikiem, bardzo aktywnym w swojej parafii w Wojsławicach. Wspiera wiele akcji, a przy tym jest bardzo skromny.

Zajęcia kierowane są do każdego, bez względu na płeć i wiek. Uczestnikami mogą być również osoby spoza gminy Wojsławice. Zapisy już się zakończyły. Chętnych było ok. 35 osób. To zarówno dzieci, jak i osoby dorosłe.

- Zajęcia będą odbywały się po zniesieniu obostrzeń związanych z sytuacją epidemiologiczną w kraju. Zostaną utworzone różne grupy wiekowe. Wszelkie szczegółowe informacje będą pojawiać się na naszym profilu na Facebooku oraz stronie internetowej - informuje **Katarzyna Radomska** z GCKSiT Wojsławice.

To nie koniec atrakcji. Gminna placówka kultury rozszerza ofertę kulturalną i animacyjną. Wkrótce pojawią się ogłoszenia o zapisach na nowe zajęcia do Zespołu Ludowego Pieśni i Tańca Ziemi Wojsławickiej oraz do Klubu Tańca Towarzyskiego. Będą też zajęcia wokalne i w pracowni twórczej. Powstanie też klub szachowy, sekcja badmintona i szkółka piłkarska. Planowane są również zajęcia z tenisa ziemnego, bowiem w Wojsławicach powstaje kort tenisowy.

- Mamy zamiar tworzyć własne projekty, widowiska, inscenizacje oparte na lokalnej społeczności, inspirowane np. legendami i historią. Przygotowujemy już Wieczór Chwały, który był moim pomysłem, stworzonym 8 lat temu w Chełmie - mówi dyrektor GCKSiT **Małgorzata Paździor-Król**.

Plany rozpisane są już na najbliższych kilka miesięcy. Już teraz mówi się o projekcie „Wakacyjnie i muzycznie Szlakiem Trzech Kultur". Będzie to cykl koncertów w synagodze, cerkwi i kościele. I tak np. 12 czerwca w kościele pw. św. Archanioła w Wojsławicach wystąpi **Krzysztof Napiórkowski** z zespołem. Koncert będzie dedykowany pamięci księdza **Stanisława Mysakowskiego** z Wojsławic. W Izbie Tradycji Ziemi Wojsławickiej, która mieści się w dawnej synagodze, powstaje wystawa poświęcona jego życiu.

Jest też przygotowywana oferta koncertowa. W Niedzielę Palmową, 28 marca wystąpi **Marcin Styczeń,** prezentując utwory z książki **Ernesta Brylla** pt. „Golgota Jasnogórska". To będzie piękny i wzruszający wieczór. Natomiast 18 kwietnia odbędzie się na koncert **Janusza Radka**.

GCKSiT w Wojsławicach rozpoczyna również działalność filmową. Od kwietnia rusza Filmowy Klub Wędrowycza. Będzie nawiązywał do kultury filmowej w Wojsławicach. W latach 80. w budynku domu kultury funkcjonowało Kino Mewa, a później Kino Bałtyk. Filmowy Klub Wędrowycza przyjął swoją nazwę od bohatera książek **Andrzeja Pilipiuka - Jakuba Wędrowycza**, którego przygody znane są w całej Polsce, a rozgrywają się w gminie Wojsławice. Będzie promował kino polskie oraz najciekawsze pozycje kina światowego.

DBEZ

SYGNAŁY CZYTELNIKÓW

Odwiedziny na specjalne życzenie

W Domu Pomocy Społecznej w Nowinach nadal nie można odwiedzać pensjonariuszy. Zdarzają się jednak sytuacje wyjątkowe...

- Jechałam autobusem z mężczyzną po 70. Wysiał na przystanku w Nowinach i poszedł do domu opieki w odwiedziny. Jak to jest, że wszędzie są zakazy, a u nas ich nie ma? - z taką wątpliwością zadzwoniła do naszej redakcji Czytelniczka.

Gdy wybuchła pandemia, domy pomocy społecznej wprowadziły zakaz odwiedzin pensjonariuszy. Podyktowane to było troską o ludzi schorowanych i starszych, dla których zakażenie koronawirusem mogło stanowić duże zagrożenie nawet utraty życia. To dzięki wprowadzonym ograniczeniom DPS w Nowinach długo opierał się przed epidemią. W końcu jednak wirus również tam się przedostał. W listopadzie ub. r. zachorowali zarówno pensjonariusze, jak i pracownicy. Kilka osób, obciążonych wieloma chorobami, zmarło.

- Po tym okresie, w grudniu i styczniu, umożliwiliśmy odwiedziny. Oczywiście odbywały się w pełnym reżimie sanitarnym - mówi dyrektor DPS-u w Nowinach **Aneta Lipiec**.

Obecnie wielu pensjonariuszy jest już po dwóch dawkach szczepionki na koronawirusa.

- Lekarze nas przestrzegają, że należy uważać, bo osoby zaszczepione mogą być osłabione - informuje Lipiec. - Odwiedziny są możliwie jedynie w sytuacjach wyjątkowych tj. załatwienie spraw urzędowych lub pilne sprawy rodzinne - dodaje.

Zdarzają się sytuacje, które nie mogą czekać do końca pandemii. Czasem członkowie rodziny chcą zobaczyć osobę bliską, zanim ona umrze lub poinformować osobiście o czyjejś śmierci. Bywają też sytuacje, że potrzebny jest czyjś podpis na dokumentach lub ktoś bardzo ciężko przeżywa rozłąkę. Wówczas wyjątkowo DPS umożliwia spotkania. Odbywają się one w specjalnie wydzielonym pomieszczeniu. Podczas takich wizyt zalecane jest zachowanie dystansu i noszenie maseczek. Nie wiadomo, jak długo taka sytuacja będzie się utrzymywała. Wielu ludzi ciężko znosi te ograniczenia. Być może dzięki szczepieniom coś się wkrótce zmieni.

- Czekamy na wytyczne urzędu wojewódzkiego i ministerstwa - zapewnia dyrektorka placówki w Nowinach.

DBEZ

Narkotyki w garażu

CHEŁM 28-letni chełmianin schował w garażu ponad 300 gramów marihuany. Pies wywąchał narkotyki, a policjanci je zarekwirowali. Mężczyźnie grozi do 10 lat za kratkami.

W środę (17 lutego) chełmscy kryminalni, wspierani przez policjantów z Lublina i przewodnika z psem ze straży granicznej, przeszukali dokładnie garaż na osiedlu Dyrekcja Dolna w Chełmie. Musieli wiedzieć, po co idą.

- Znaleźli tam i zabezpieczyli ponad 300 gramów marihuany. W związku z tą sprawą zatrzymali użytkującego to pomieszczenie 28-letniego mieszkańca Chełma – mówi komisarz **Ewa Czyż**, rzeczniczka prasowa KMP w Chełmie.

W czwartek Sąd Rejonowy w Chełmie na wniosek prokuratury i policji orzekł wobec podejrzanego środek zapobiegawczy w postaci tymczasowego aresztowania na okres trzech miesięcy.

- Zgodnie z przepisami o przeciwdziałaniu narkomanii posiadanie znacznej ilości środków odurzających zagrożone jest karą pozbawienia wolności do lat 10 – dodaje Czyż. **(apm)**

Pan Józef podziękował smogowi

CHEŁM Radny Tomasz Otkała wymyślił, Chełmski Dom Kultury nakręcił, a pan Józef opowiedział, jak to jest. Na profilu facebookowym urzędu miasta obejrzeć można filmik promujący wymianę ogrzewania na ekologiczne.

Wymiana systemu ogrzewania to korzyści dla naszego zdrowia, wygody, bezpieczeństwa i dla środowiska naturalnego. Okazuje się, że urząd miasta realizuje program, dzięki któremu mieszkańcy mogą otrzymać dofinansowanie na wymianę pieca i powiedzieć smogowi STOP! Wsparcie polega na jednorazowym zwrocie części poniesionych nakładów związanych ze zmianą dotychczasowego ogrzewania węglowego w budynkach czy lokalach mieszkalnych na elektryczne lub podłączenie do miejskiej sieci. Warunkiem zawarcia umowy o udzielenie dotacji jest brak zaległości wnioskodawcy z tytułu podatków i opłat lokalnych wobec miasta. Na przestrzeni ostatnich trzech lat ratusz udzielił niemal 300 takich dofinansowań. Druk wniosku można pobrać ze strony internetowej e-urząd, na podstronie wydziału ochrony środowiska - OŚ 053.

O zaletach nowego ogrzewania opowiada w filmie **Józef Rutkowski**, którego dom od roku jest podłączony do miejskiej sieci ciepłowniczej. W miejscu dawnej kotłowni ma teraz wymiennik ciepła, nie musi się też martwić o ciepłą wodę, którą również podgrzewa mu MPEC. Bohater filmu uzyskał dofinansowanie do swojej proekologicznej inwestycji w wysokości 50 proc. Samorząd za samą wymianę ogrzewania i podłączenie się do sieci miejskiej zwróci mu ok. 8 tys. zł. **AN**

Z zastępcy wójta na sekretarza

GM. KAMIEŃ Beata Taras nie jest już zastępcą wójta gminy Kamień. Wystartowała w konkursie i została sekretarzem w tej samej gminie.

W Kamieniu nie było sekretarza od czasów **Joanny Jabłońskiej**, która wygrała wybory na wójta gminy Leśniowice. Po jej odejściu wójt **Dariusz Stocki** nie znalazł nikogo na to stanowisko, ale też specjalnie nie szukał. Powołał **Beatę Taras** na swojego zastępcę. Wówczas nie mogła zostać sekretarzem, bo nie miała wymaganych lat pracy na stanowisku kierowniczym. Doświadczenie wymagane przepisami nabyła jako zastępca wójta. Ten jednak nie poszedł na skróty i nie skorzystał z możliwości powołania jej na stanowisko kierownicze, jako pracownika gminy. Ogłosił konkurs, do którego mógł każdy przystąpić.

- Do konkursu na sekretarza gminy wpłynęły dwie oferty. Jedna z nich nie spełniała wymogów formalnych. Kandydatka, mieszkanka naszej gminy, nie miała wymaganych lat pracy - mówi wójt Stocki.

Tylko Taras przeszła do kolejnego etapu konkursu, jakim była rozmowa kwalifikacyjna. Zdała go śpiewająco. Nic dziwnego - gminę Kamień zna od podszewki. Zaczynała pracę w urzędzie, jako młoda dziewczyna, tuż po maturze. Już będąc tam zatrudniona, uzupełniała wykształcenie i pięła się po szczeblach kariery. Zajmowała się m.in. obsługą rady gminy. Tylko jeden z pracowników tej jednostki ma o kilka miesięcy dłuższy staż od niej.

Jak nam zdradził wójt, Beata Taras otrzymała nieco wyższą pensję od tej, którą kiedyś miała sekretarz Jabłońska. W ostatnich latach bowiem wzrosła najniższa pensja krajowa, więc należało to uwzględnić.

- Nie planuję powoływania swojego zastępcy. W naszej gminie od wielu lat były tylko dwie osoby na stanowiskach kierowniczych i to wystarczało - zapewnia wójt. **DBEZ**

SYGNAŁY CZYTELNIKÓW

Sawin zasypany bardziej niż wioski

GM. SAWIN Wydawałoby się, że centrum gminy powinno być lepiej odśnieżane niż okoliczne miejscowości. To tutaj mieszkańcy całej gminy przyjeżdżają na zakupy i do urzędu. - Pod apteką góry śniegu. Przy przychodni nie ma jak przejść. Samochody nie mogą z parkingów wyjechać - skarży się jeden z mieszkańców Sawina.

Wydaje się, że zima zaskoczyła w tym roku nie tylko drogowców, ale też władze Sawina. Po kilku łagodnych i stosunkowo ciepłych zimach urząd gminy zdecydował, że nie będzie organizował przetargu na odśnieżanie miejscowości Sawin. Pracuje tam ciągnik należący do urzędu gminy. Zdaniem niektórych, zbyt często się psuje, by na nim polegać. Dodatkowo niekoniecznie radzi sobie z odśnieżaniem wszystkich ulic.

- Robimy co w naszej mocy. Sukcesywnie odśnieżamy ulice i parkingi - zapewniał na sesji wójt gminy **Dariusz Ćwir**. Radna gminy **Teresa Chlebio** zapytała go w imieniu mieszkańców ulicy Chuteckiej, kto odśnieży chodniki przy posesjach niezamieszkanych. Piesi przy takich posesjach zwykle chodzą szosą, ale gdy mijają się samochody, trzeba zejść im z drogi.

- Właściciele powinni odśnieżać chodniki. Mają taki obowiązek. Natomiast przy tych posesjach, gdzie nikt nie mieszka, będziemy się starali odśnieżyć własnym sprzętem - zadeklarował wójt.

Zadanie to nie było łatwe, bo pod śniegiem w wielu miejscach utworzył się lód i trudno było go usunąć. Mieszkańcy w minionym tygodniu mieli dużo uwag do odśnieżania Sawina. Najczęściej problemem było to, że ciągnik z pługiem dojeżdżał na ich ulicę zbyt późno i przez to spóźniali się do pracy.

- Gdy rano jedzie się do pracy, widać dobrze, że mieszkańcy Sawina odśnieżają chodniki. Jednak za chwilę przejeżdża pług i je zasypuje. Także wieczorem, gdy wracają z pracy, zasypane są wjazdy na posesje - zauważyła przewodnicząca rady gminy **Iwona Wołoszkiewicz**. Pytała też wójta o numer telefonu, pod który można zadzwonić po godzinach pracy urzędu i zgłosić prośbę o odśnieżenie drogi. Wójt zapewnił, że odbiera swój telefon także później, ale nie upublicznił jego numeru. Kto go nie zna, może interweniować w sprawie odśnieżania tylko w godzinach pracy urzędu gminy.

Na terenie Sawina nie tylko są ulice gminne, ale też należące do powiatu. Tam pracuje sprzęt z bazy w Sielcu. Jeśli drogą powiatową przejeżdża traktor należący do gminy, podnosi pług do góry. Robione jest to celowo, by nie windować kosztów amortyzacji sprzętu. Gmina nie jest zobowiązana do odśnieżania dróg powiatowych. Niektórzy mieszkańcy o tym nie wiedzą. Natomiast szosę wojewódzką odśnieża Rejon Dróg Wojewódzkich w Chełmie.

Dodatkowo teren gminy, poza Sawinem, podzielono na dziesięć części. Na ich odśnieżanie podpisano umowy z pięcioma podmiotami prowadzącymi działalność gospodarczą i zawarto jedną umowę zlecenie. Uwagi można kierować do urzędu gminy Sawin, która płaci za to odśnieżanie. Koszty zimowej akcji jeszcze nie są znane. **DBEZ**

eprasa.pl 32bfb6f011

Wodociąg za szkody popegeerowskie

GM. DOROHUSK Jest nadzieja, że będzie wodociąg w Husynnem. Samorząd stara się o dofinansowanie na budowę sieci z funduszy przeznaczonych dla gmin, w których funkcjonowały kiedyś PGR-y.

Do gmin tzw. popegeerowskich zostanie skierowanie dodatkowe wsparcie w wysokości 250 mln zł. Źródłem finansowania ma być Fundusz Przeciwdziałania Covid-19. Samorządy mogą przeznaczyć pieniądze m.in. na rozbudowę infrastruktury kanalizacyjnej, remonty dróg, budowę centrów umożliwiających integrację i aktywizację mieszkańców (w tym świetlic, siłowni zewnętrznych, placów zabaw) bądź termomodernizację budynków. Finansowane mogą być też zadania rewitalizacji oraz przedsięwzięcia niskoemisyjne.

- Po likwidacji PGR-ów mieszkańcy doświadczyli strukturalnego bezrobocia. Miało ono kluczowy wpływ na negatywną sytuację społeczną mieszkańców. Wieloletnie zaniedbania i brak odpowiedniej interwencji państwa pogłębiły degradację ekonomiczną tych obszarów. Tym boleśniej będzie odczuwalny dla mieszkańców tych terenów – będący skutkiem epidemii Covid-19 – spadek produktu krajowego brutto – czytamy w uzasadnieniu projektu.

Jak poinformował na sesji rady gminy wójt **Wojciech Sawa**, złożono do tego programu wniosek o dofinansowanie budowy wodociągu w Husynnem. - Wartość tego zadania wyniesie ok. 900 tys. zł. Chcemy wybudować 1,6 km głównej nitki oraz 48 przyłączy o długości 1,2 km – informuje wójt. - W całym powiecie chełmskim jest ok. 10-12 popegeerowskich gmin. Konkurencja jest zatem duża, dlatego złożyliśmy jeden wniosek. Mamy nadzieję, że otrzymamy rządowe wsparcie.

Projekt wsparcia popegeerowskich gmin opublikowany został 29 lat po uchwaleniu ustawy, na mocy której PGR-y zostały zlikwidowane. **TS**

„Serce za serce" dla domu dziecka

GM. SIEDLISZCZE Niepubliczna Szkoła Podstawowa w Wólce Kańskiej zorganizowała akcję „Serce za serce". Jej celem było zebranie słodyczy dla podopiecznych Domu Dziecka w Siedliszczu.

W zbiórkę włączyli się uczniowie, nauczyciele, pracownicy szkoły, KGW „Wólenianki" z Wólki Kańskiej, tamtejsza rada sołecka, sklep spożywczy **Barbary Uchańskiej**, pracownicy Ośrodka Pomocy Społecznej gm. Rejowiec Fabryczny oraz anonimowi darczyńcy.

- To bardzo budujące i wzruszające, że tak wiele osób włączyło się do pomocy, wykazując przy tym ogromną wrażliwość. Biorąc pod uwagę ten trudny czas, ilość zebranych łakoci przerosła nasze oczekiwania. Cieszę się, że nasi uczniowie nie są obojętni na potrzeby innych – podkreśla dyrektorka szkoły **Edyta Woźniczka**.

Wszystkie zebrane słodycze (sześć pudeł) dyrektorka szkoły wspólnie z uczniowską delegacją przekazała podopiecznym Domu Dziecka w Siedliszczu. - Dziękuję wszystkim, którzy przyłączyli się do tej wspaniałej akcji i spowodowali, że na twarzach dzieci pojawiły się uśmiechy – dodaje Edyta Woźniczka.

Wszyscy darczyńcy, w ramach podziękowań, otrzymali piernikowe serca wykonane przez uczniów NSP w Wólce Kańskiej. **TS**

Bociek zamarł w bezruchu

GM. WIERZBICA Skrzydlaty mieszkaniec Pniówna, nie dość, że nie odleciał na zimę do ciepłych krajów, to jeszcze pewnego dnia stanął na dachu i się nie ruszał. - Przymarzł do blachy ? - zastanawiali się mieszkańcy domu ozdobionego bocianem. W końcu wspólnie uradzili, że trzeba wezwać straż pożarną.

16 lutego przed godz. 9, zaniepokojeni mieszkańcy Pniówna zadzwonili po pomoc dla bociana. Nie mógł przecież tak długo stać w jednym miejscu. Zapatrzył się na panele fotowoltaiczne i jakby go zamurowało. Na blaszanym dachu domu jednorodzinnego zapewne była woda z roztopionego śniegu, która następnie zamarzła. Poranek był mroźny i biedny bocian wpadł w lodowy potrzask. Przybyli strażacy ochotnicy z OSP w Wierzbicy, pokiwali głowami i zaczęli rozkładać drabiny, by dotrzeć z pomocą. Bociek czekał na nich na samym szczycie dachu, więc akcja nie wydawała się łatwa. Zanim jednak drabiny ustawiono, skrzydlaty przyjaciel sam odleciał.

- Podejrzewamy, że albo wcale nie był przymarznięty do dachu, albo uratowały go promienie słoneczne - mówią druhowie.

Akcję zaliczyli do udanych, bo przecież nikt nie ucierpiał. Przy okazji poćwiczyli rozkładanie drabin. **DBEZ**

Radna oddała mandat

GM. KAMIEŃ Natalia Zubek-Olszewska, radna gminy Kamień zrezygnowała z funkcji. W ubiegłym tygodniu poinformowała o tym wójta. Nie zdradza powodów swojej decyzji.

- Przesłaliśmy zawiadomienie do biura wyborczego o zaistniałej sytuacji. Szkoda, że tak się stało, bo straciliśmy aktywną radną, zaangażowaną w sprawy mieszkańców. W poprzedniej kadencji wspólnie zasiadaliśmy w radzie - mówi wójt **Dariusz Stocki**.

Natalia Zubek-Olszewska pracowała w Radzie Gminy Kamień już drugą kadencję. Wybrano ją z obwodu obejmującego ul. Hrubieszowską w Kamieniu. Nieoficjalnie mówi się, że jej rezygnacja z mandatu miała podłoże zawodowe. Zainteresowana jednak nie chce tego komentować.

- Proszę nie doszukiwać się jakiś politycznych kontekstów. Moja decyzja nie była łatwa. Podjęłam ją ze względów osobistych. Dziękuję wszystkim mieszkańcom, którzy na mnie głosowali. Jeśli będę mogła im w czymś pomóc, zawsze mogą na mnie liczyć - zapewnia Zubek-Olszewska.

Komisarz wyborczy w czwartek, 18 lutego podpisał decyzję o wygaśnięciu mandatu radnej z Kamienia. O tym, kiedy zostaną zorganizowane wybory uzupełniające zadecyduje wojewoda lubelski. Powinny się odbyć w terminie trzech miesięcy, czyli do 16 maja. **DBEZ**

Są pieniądze na nową sieć

GM. KAMIEŃ Zarząd Województwa Lubelskiego zatwierdził listę wniosków zakwalifikowanych do dofinansowania z zakresu gospodarki wodno-ściekowej. Pieniądze dostanie między innymi gmina Kamień.

Gmina w ramach dofinansowania z Programu Rozwoju Obszarów Wiejskich otrzyma ok. 500 tys. zł. - Dzięki temu rozbudujemy sieć wodociągową. Podłączymy wodę do nowo wydzielonych działek na osiedlu Malinowym i przedłużymy wodociąg na ul. Hrubieszowskiej - wylicza wójt **Dariusz Stocki**.

Do sieci wodociągowej zostaną też podłączone budynki w Kolonii Pławanice, gdzie w ubiegłym roku wyschły studnie i trzeba było wodę dowozić beczkowozem. Dodatkowo sieć wodociągowa na terenie całej gminy zostanie tak spięta, by w razie awarii można było jedną ze studni wyłączyć i korzystać z innych.

- W projekcie mamy również realizację 35 przydomowych oczyszczalni ścieków. Będą wykonane tam, gdzie nie dociera sieć kanalizacyjna. Wielu mieszkańców rezygnowało z oferty z uwagi na koszty - wyjaśnia Stocki. **DBEZ**

100 lat to za mało!

GM. BIAŁOPOLE Zofia Dowierciał z domu Szymańska, mieszkanka gminy Białopole, obchodziła 100-lecie urodzin. Z tej okazji odwiedzili ją pracownicy miejscowego urzędu.

Setne urodziny pani Zofii wypadły 16 lutego. Życzenia jubilatce złożyli: **Henryk Maruszewski,** wójt gminy Białopole, **Jolanta Masłowska,** kierownik Urzędu Stanu Cywilnego i **Beata Augustynek,** sekretarz gminy. Goście wręczyli jej list gratulacyjny, kwiaty i kosz prezentowy oraz przekazali list z życzeniami od premiera **Mateusza Morawieckiego**.

Pani Zofia wraz z mężem Józefem wychowała troje dzieci – dwie córki i syna. Doczekała się 12 wnucząt, 13 prawnucząt oraz 1 praprawnuka.

Gratulujemy tak pięknego jubileuszu, życzymy pani Zofii na kolejne lata dużo zdrowia, cierpliwości w zmaganiu się z wszelkimi niedogodnościami dnia codziennego oraz jeszcze wielu lat spędzonych z najbliższymi. **DBEZ**

Gdzie nikt nie może, radna pomoże

GM. BIAŁOPOLE Mieszkaniec ulicy Żołnierzy I AWP w Białopolu od kilku miesięcy czeka na odkopanie rowu odwaniającego przy drodze powiatowej. Nic nie dały telefony do wydziału infrastruktury, nie pomogło pismo z prośbą o pomoc. Gdy w Super Tygodniu Chełmskim ukazał się artykuł opisujący problem, zainteresowała się nim radna Beata Augustynek, sekretarz gminy Białopole.

Pan Stanisław w październiku ubiegłego roku napisał podanie do starostwa. Nie był to anonim. Dokument zawierał jego dane osobowe. Poprosił o interwencję w sprawie rowu znajdującego się przy szosie powiatowej z Białopola w kierunku Dubienki. Chodziło mu o odcinek obok przystanku autobusowego za szkołą. Według jego wiedzy, nowy właściciel działki zrobił sobie dojazd, zasypując rów, w którym w czasie deszczu gromadzi się woda. Poprzednio woda deszczowa spływała dalej za przystanek.

- Zasypując rów, właściciel działki uniemożliwił przepływ wody, co z kolei przy dużych opadach deszczu jest dla mnie sporym utrudnieniem, bo woda podtapia mój dom. Z każdym dniem grunt jest coraz bardziej mokry. Dużo moich drzew stoi w wodzie - mówi pan Stanisław.

Na początku listopada dostał odpowiedź, że wydział infrastruktury Starostwa Powiatowego w Chełmie wszczął postępowanie mające na celu przywrócenie pasa drogowego do poprzedniego stanu. Pismo podpisał dyrektor wydziału **Marek Bedliński**. Potem zainteresowany chciał się dowiedzieć, co z jego sprawą, ale usłyszał, że nie jest stroną w sprawie. Starostwo obiecało przywrócić pas drogowy do poprzedniego stanu, a potem jakby o tym zapomniało.

- Woda podchodzi już pod moje budynki. Jeszcze trochę, a zaleje mi dom! - skarżył się pan Stanisław.

Gdy zapytaliśmy o to dyrektora Bedlińskiego, zapewnił, że rów nie został zasypany. Natomiast jeden z właścicieli wjazdów w pobliżu załatwia sprawy formalno-prawne w związku z tym, że przebudował wjazd i dołożył dwa betony.

- My tam nic nie będziemy robili, bo woda pod górę nie popłynie. Sprawa wjazdu nie ma wpływu na odwodnienie - stwierdził dyrektor. Zdanie jednak zmienił po interwencji radnej Augustynek, sekretarz gminy Białopole, która jeszcze dokładniej wyjaśniła, w czym problem i jak trzeba mu zaradzić.

- Urząd Gminy Białopole dostał do wiadomości pismo z wydziału infrastruktury. Powiat wykona jednak na wiosnę pogłębienie rowu odpływowego wzdłuż drogi powiatowej na odcinku od działki tego pana, który prosił o wykonanie odwodnienia, w kierunku przystanku - informuje Augustynek.

Sprawie będziemy się przyglądali, zwłaszcza gdy zaczną się wiosenne roztopy. **DBEZ**

eprasa.pl 32bfb6f011

Grillowanie wójta na sesji

GM. SAWIN Wójt Dariusz Ćwir nie jest upoważniony do zaciągania kredytu w rachunku bieżącym. To oznacza, że jeśli chwilowo zabraknie mu pieniędzy, np. na wypłaty, będzie musiał je wstrzymać. Musi też zwrócić do banku 600 tys. zł kredytu krótkoterminowego, który zaciągnął bez zgody rady.

Budżet gminy Sawin na ten rok w końcu został uchwalony. Nie ma w nim jednak punktu upoważniającego wójta do zaciągania kredytów i pożyczek na pokrycie przejściowego deficytu gminy. O to, by taki punkt wykreślić z uchwały, wnioskował radny **Wojciech Adamowicz**. Dziewięcioro radnych poparło go na komisjach. Tym samym radni większością głosów odrzucili propozycję radnej **Kubiak-Skórzewskiej**, która chciała upoważnić wójta do zaciągania kredytów do wysokości miliona złotych. Nie przeszedł też wniosek radnej **Doroty Żuk**, by dać wójtowi możliwość kredytowania do 600 tys. zł, czyli do kwoty, jaką już zaciągnął w rachunku bieżącym gminy.

- Tłumaczy się mieszkańcom, że 4 stycznia wzięliśmy kredyt, bo trzeba było zapłacić nauczycielom. Proszę państwa! Na wypłaty dla nauczycieli 17 grudnia wpłynęła do budżetu subwencja oświatowa. Te pieniążki zostały rozdysponowane na inne rzeczy, na zapłacenie faktur - grzmiał na sesji radny Adamowicz, sugerując, że w gminie robi się zakupy „bez pojęcia".

Radny podkreślił, że chociaż kredyt zaciągnięto stosunkowo niedawno, to już są koszty. 10 tys. zł wyniosła prowizja, naliczono kilkanaście tysięcy złotych odsetek. Stwierdził też, że wójt zwiększył zatrudnienie w urzędzie gminy. To się też wiąże z kosztami.

- Zbliżamy się do wielkiego festiwalu, jakim jest referendum i mam poważne obawy, że ten kredyt może posłużyć do promocji, a nie do jakiś konkretnych celów - przekonywał na sesji Adamowicz.

Przypominamy, że w gminie Sawin ma się odbyć referendum w sprawie odwołania wójta i rady gminy. Z powodu pandemii termin głosowania został zawieszony, ale być może po 15 kwietnia procedury zostaną wznowione. Na liczne zarzuty Adamowicza, dotyczące wielu sfer funkcjonowania urzędu, odpowiadał zdenerwowany wójt **Dariusz Ćwir**, twierdząc, że radny wprowadza opinię publiczną w błąd.

- Inne gminy mają kredyt w rachunku bieżącym w różnych kwotach. Nawet najbogatsza gmina Puchaczów dała wójtowi takie upoważnienie - podkreślił wójt Ćwir.

Gmina Sawin tym samym wyróżniła się na tle całej Polski. Zapisze się w historii nie tylko głośnymi kłótniami i aferą z firmą Haller, której trzeba było zapłacić zasądzone odszkodowanie. Będzie też jedną z niewielu, które nie korzystają z debetu, a radni każą się tłumaczyć wójtowi i skarbnikowi z każdej wydanej złotówki.

- Przekazujemy sprawozdania do Regionalnej Izby Obrachunkowej, są to sprawozdania miesięczne, kwartalne, półroczne i roczne. Gdyby była wątpliwość, że jakieś pieniądze wyparowały, na pewno RIO by podjęła środki kontrolne - przekonywał Ćwir. - Bez tego limitu w rachunku bieżącym też będziemy się starali sobie poradzić - zadeklarował jednak na forum rady.

Zdaniem wójta, decyzja radnych postawiła pod znakiem zapytania realizację budowy placu zabaw przy szkole, który ma powstać przy współpracy z Regionalnym Towarzystwem Gminy Sawin i ze środków z LGD. Do inwestycji, które mogą nie zostać zrealizowane, dodał modernizację WTZ w Sawinie, zaplanowaną z dofinansowaniem z PFRON. Ciekawe, dlaczego akurat te zadania wymienił? Może dlatego, że stoi za nimi **Agnieszka Dąbrowska**, radna powiatowa, kierowniczka WTZ i prezeska stowarzyszenia. Kiedyś ktoś wskazał ją jako kandydata na wójta, gdyby w Sawinie miały się odbyć przedterminowe wybory. Dąbrowska nigdy oficjalnie nie potwierdziła, że chce kandydować. W Sawinie zresztą chętnych na stołek wójta zawsze było wielu.

- Ogrodem zabaw to niech mnie pan tu nie szantażuje! Pan palcem nie kiwnął w tej sprawie, żeby ten projekt wyszedł. To ja w listopadzie się pana zapytałem, co z tymi środkami, które można pozyskać. Bo pan nie był tym w ogóle zainteresowany. To powstanie dzięki temu, że ktoś z organizacji pozarządowej biega za tym i chce to zrobić, bo za darmo jest do wzięcia 100 tys. zł - odpowiedział wójtowi Adamowicz.

To nie jednak kłótnia między wójtem a radnym Adamowiczem przykuła uwagę mieszkańców gminy, którzy oglądali sesję w internecie. Nie sprawy zadłużenia gminy ani nawet rozliczenia ze stowarzyszeniem, które prowadzi szkoły na terenie gminy. Nawet uwagi RIO do projektu budżetu nie okazały się tak ciekawe, jak wystąpienie **Marii Kubiak-Skórzewskiej**. To ta sama radna, która była kiedyś jedną z bohaterek artykułu „Radne spierają się o wolny etat" opublikowanym w Super Tygodniu Chełmskim. Wtedy broniła honoru swojej córki, ubiegającej się o etat na terenie gminy Sawin.

- Chciałabym przedstawić na sesji inny punkt widzenia. Zawsze jest tak, że na sesjach mówi się, że wójt jest niekompetentny, że coś źle zrobił... - rozpoczęła swoje wystąpienie Kubiak-Skórzewska. Kiedyś składała na piśmie wniosek, aby przewodnicząca rady czuwała nad tym, aby sesje przebiegały sprawnie, z poszanowaniem godności drugiego człowieka. - Co w tym względzie zostało zrobione? - zapytała przewodniczącą **Iwonę Wołoszkiewicz**.

- Nas się ogląda, sesje są nagrywane. Powinniśmy się tak zachowywać, żeby społeczeństwo miało do nas zaufanie - podkreśliła radna, dodając, że prawie wszyscy z rady zostali wybrani spośród PiS. W wielu sprawach się zgadzają. Nie mogą się natomiast dogadać w kwestiach najważniejszych, tj. wotum zaufania, absolutorium dla wójta czy uchwały budżetowej. Jej zdaniem, jest to robione na złość wójtowi. - Pan wójt nie robi wszystkiego źle. Robi i dobre rzeczy - przekonywała, mówiąc, że zaraz po sesjach trzy dni nie może spać. Najwidoczniej tak bardzo je przeżywa...

- Tu się grilluje tego wójta! - skwitowała radna, przypominając, że jedna z sesji trwała ponad sześć godzin... **DBEZ**

GMINA BIAŁOPOLE Leśniczemu spalił się dom. Na szczęście ma dobrych przełożonych...

Pozostały tylko zgliszcza

Był wczesny ranek. Mieszkańcy domu pod lasem usłyszeli trzaski blachy na dachu. Zanim zorientowali się, co się stało i przyjechała straż, ogień objął całe poddasze. Na pomoc przybiegli sąsiedzi, ale mimo prób, nie udało się w porę ugasić pożaru. Z domu w Strzelcach zostały tylko ściany.

- Palić się zaczęło już w nocy. Najpierw zajęła się sadza w kominie. Potem zapaliła się krokiew w jego pobliżu, kapała z niej żywica. Gdy blacha na dachu wygięła się od wysokiej temperatury, napłynęło na poddasze więcej powietrza. Zaczęło się tam buzować - mówi pan **Andrzej**, właściciel mieszkania.

Na szczęście gospodarz wraz z żoną opuścili w porę budynek. Straż pożarną zaalarmowano około godziny 5.30.

- Z informacji wynikało, że pali się sadza w przewodzie kominowym i dach budynku jednorodzinnego. Po przybyciu na miejsce zdarzenia jednostek straży pożarnej stwierdzono, że pożarem objęte jest poddasze murowanego budynku jednorodzinnego - mówi **Wojciech Chudoba**, zastępca komendanta PSP w Chełmie.

- Zadzwoniłem po sąsiadów. Przybiegli z pomocą. Zanim jeszcze przyjechali strażacy, próbowaliśmy ugasić ogień. Było już jednak za późno. Potem wspólnie wynosiliśmy rzeczy z domu. Dużo majątku udało nam się uratować. - Strażacy zrobili wszystko, co tylko było możliwe. Chciałbym im za to podziękować - mówi pan Andrzej. - Wystawiali wszystko przed dom, my odnosiliśmy to dalej.

Meble przenoszono do pobliskiego garażu. Akcja była niezwykle trudna, bo dom był mocno zadymiony. Przyczyną tego było palące się ocieplenie poddasza, wykonane z celulozy. Strażacy pracowali w aparatach ochrony układu oddechowego.

W akcji gaśniczej trwającej ponad 6 godzin brało udział łącznie 7 zastępów: 34 ratowników z Państwowej Straży Pożarnej z Chełma i z Ochotniczych Straży Pożarnych z Białopola, Kamienia i Żmudzi. Podczas działań na miejscu zdarzenia obecni byli pracownicy Urzędu Gminy Białopole.

- Sprawdzamy potrzeby i będziemy się starali pomóc. Pogorzelcy dostaną jednorazowy zasiłek z opieki społecznej - zadeklarowała sekretarz gminy **Beata Augustynek**.

Na szczęście dom był ubezpieczony. Właściciele planują go odbudować.

- Zobaczymy, na ile straty wyceni rzeczoznawca. Na pewno pieniędzy z odszkodowania nie wystarczy na odbudowę. Jednak dużo rzeczy udało się uratować. Mamy ubrania, mamy gdzie mieszkać - mówi pan Andrzej.

Z pomocą przyszło Nadleśnictwo Strzelce. Pan Andrzej pracuje tam jako leśniczy.

- Nadleśnictwo zapewni poszkodowanym mieszkanie w Maziarni Strzeleckiej. Postaramy się pomóc, ale do tego trzeba uruchomić pewne procedury - zapewnia **Marek Danilczuk**, rzecznik Nadleśnictwa Strzelce. **DBEZ**

Odznaczenia i awanse

CHEŁM W związku z obchodami Święta Służby Więziennej we wtorek w Zakładzie Karnym w Chełmie miała miejsce uroczysta odprawa, której towarzyszyło przyznanie funkcjonariuszom awansów i odznak za zasługi w pracy penitencjarnej.

fot. ZK w Chełmie

Wręczenia nominacji oraz odznaczeń dokonał ppłk **Andrzej Weremko**, dyrektor Zakładu Karnego w Chełmie. W swoim wystąpieniu złożył awansowanym i odznaczonym funkcjonariuszom podziękowania za trud ich pracy, profesjonalizm oraz dobrze pełnioną służbę.

- Na wyższe stopnie służbowe awansowało 10 funkcjonariuszy, jeden pracownik cywilny oraz dwóch funkcjonariuszy zostało odznaczonych brązowymi odznakami „Za zasługi w pracy penitencjarnej" – informuje kpt. **Łukasz Bielak**, rzecznik prasowy, z-ca kierownika działu penitencjarnego.

Stopnie oficerskie i chorążych ma dwóch kolejnych funkcjonariuszy: jeden awansował na porucznika, drugi na starszego chorążego. Stopnie podoficerskie przyznano ośmiu funkcjonariuszom: jeden awansował na stopień starszego kaprala, sześciu na stopień sierżanta i jeden na stopień starszego sierżanta sztabowego. **(apm)**

Powstanie plan na rozwój

GM. WOJSŁAWICE Samorząd zapoczątkował wprowadzenie zmian w studium kierunków i zagospodarowania przestrzennego gminy. Wyznaczone zostaną tereny pod budowę jednorodzinną i farmy fotowoltaiczne.

- Aktualny plan zagospodarowania przestrzennego naszej gminy był uchwalany w 2003 r. Chociażby z uwagi na upływ czasu już nie spełnia wszystkich oczekiwań mieszkańców i nie daje możliwości rozwoju. Wtedy jeszcze nikt nie myślał o budowie farm fotowoltaicznych - mówi wójt **Henryk Gołębiowski**.

W ubiegłym tygodniu rada gminy podjęła uchwałę o przystąpieniu do sporządzenia zmiany studium, a to znaczy, że jest na samym początku długiego procesu planistycznego, którego celem jest m.in. danie możliwości rozwoju mieszkańcom i przedsiębiorcom. Wyznaczone zostaną nowe tereny, gdzie będzie można się budować, prowadzić działalność gospodarczą i rolniczą. Samorząd zastanawia się też nad lokalizacją farm fotowoltaicznych, które ostatnio cieszą się dużym powodzeniem.

Obowiązujące studium zagospodarowania gminy było sporządzone w 2001 r. i dotychczas częściowo aktualizowane tylko dwukrotnie - w 2012 r. i 2014 r. Powstało na podstawie nieobowiązującej już obecnie ustawy i z zastosowaniem technik odbiegających od aktualnych standardów. Tym razem studium będzie kompleksowo zmienione i wykonane to zostanie z uwzględnieniem nowoczesnych systemów informacji przestrzennej. **DBEZ**

KRONIKA ZDARZEŃ

Tyran wrócił za kraty

Gm. Kraśniczyn Krótko cieszył się wolnością 44-latek z Bończy, który 10 lutego wyszedł z aresztu. Następnego dnia, będąc pod wpływem alkoholu, znów groził żonie i matce. W ubiegły piątek krasnostawska prokuratura ponownie wnioskowała do sądu o tymczasowe pozbawienie go wolności. Za znęcanie się nad rodziną grozi brutalowi od 3 miesięcy do lat 5 za kratkami.

Ogień w kominie

Gm. Łopiennik Górny Ponad 4 godziny trwała walka z pożarem sadzy w trzykondygnacyjnym domu w Żulinie. Strażacy musieli wybić otwór w kominie, bo nie mieli dojścia do jego wylotu. W trakcie akcji zasłabł jeden z domowników. 52-latek został odwieziony do szpitala. Straty oszacowano na około 30 tys. zł. **GD**

eprasa.pl 32bfb6f011

Wygodnie mieszkać

Projektowanie, układanie płytek, podłóg, wnoszenie mebli - jedni to lubią, a dla innych to zadanie ponad siły. W dzisiejszych czasach można sobie kupić mieszkanie pod klucz, pięknie umeblowane. Wystarczy spakować teczkę z ubraniami i się wprowadzić.

To rozwiązanie doskonałe na współczesne czasy. Nie każdy ma wyobraźnię i umiejętności, by zaaranżować praktycznie i nowocześnie przestrzeń, w której będzie mieszkał. Pomoc specjalistów, architektów wnętrz jest niestety kosztowna. Tymczasem można obejrzeć mieszkanie już wykończone i umeblowane, ocenić czy się podoba, dopełnić formalności u notariusza i się wprowadzić. Deweloperzy przekonują, że to się naprawdę opłaca.

- Jedno z takich wykończonych mieszkań znajduje się w budynku B4, który został oddany do użytku w sierpniu ubiegłego roku. Jest wykonane w ciepłym i eleganckim stylu, gdzie przeważają kolory złote i zielone, przełamane czarnymi detalami oraz szarością, w tym dekoracyjną betonową ścianą w kuchni. Ciekawym rozwiązaniem są jutowe liny, które stanową granicę części kuchennej salonu od wypoczynkowej. Efektownie też prezentuje się sypialnia z urokliwą tapetą - mówi **Marta Hordyj**, specjalista ds. marketingu TTS Development, firmy sprzedającej w Chełmie mieszkania na osiedlu Cicha Dolina.

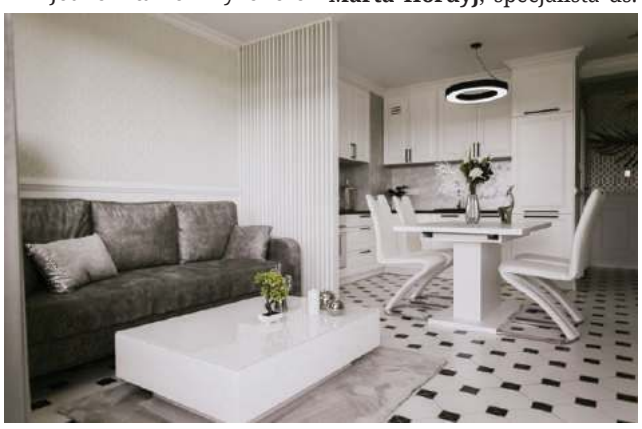

Mieszkanie wykończone pod klucz można kupić razem z meblami znanej polskiej firmy, ale niekoniecznie. Także z dodatków i dekoracji można zrezygnować, jeśli nie są w naszym guście. W bogatej ofercie każdy znajdzie coś dla siebie. Nas zachwyciło duże mieszkanie, wykończone w stylu klasycznej elegancji. Panują w nim jasne barwy, ale nie brakuje tam charakterystycznych kontrastów. Kuchnia została wykonana z frezowanych frontów MDF, pokrytych lakierem. Ozdobę wnętrza stanowi sztukateria ścienna, przysufitowa, a także własnoręcznie malowane wzory w kolorze srebra. Główna ściana sypialni w całości została wyłożona panelami tapicerowanymi z dodatkami lustrzanymi. Przestrzeń jest zaprojektowana tak, by komfortowo mogła mieszkać tam większa rodzina. Mieszkanie z takim samym układem pomieszczeń można też kupić w standardzie deweloperskim i wykończyć je według własnego pomysłu. **DBEZ**

Usługi Finansowe Michał Lackowski
FOTOWOLTAIKA dla domu i biznesu
602-613-959

Fotowoltaika. Co to takiego?

Fotowoltaika to system, który pozwala wyprodukować prąd elektryczny z promieniowania słonecznego. Energia elektryczna uzyskana w ten sposób może być:

Wykorzystana przez prosumenta w dowolnym czasie

Magazynowana do 365 dni od momentu wprowadzenia nadwyżek do sieci

Chełm, ul. Lwowska 13 S/2
602 613 959

Fotowoltaika to przyszłość
To ekologiczna energia dla Twojego domu. Dzięki panelom fotowoltaicznym zyskasz energetyczną niezależność i zaoszczędzisz pieniądze.

Nie płacisz za prąd
Bezpieczeństwo i niezależność
Ekologia
Długi okres gwarancji
System bezobsługowy
Własne zapasy energii

5759

Grzejniki są passe

Gdy budujemy dom lub wykańczamy mieszkanie, musimy zdecydować, jakie ogrzewanie wybrać. Coraz częściej właściciele nieruchomości stawiają na ogrzewanie podłogowe. Rezygnując z grzejników, zyskują dodatkową przestrzeń i większą swobodę w aranżacji wnętrz.

Grzejniki odchodzą więc do lamusa, a coraz większą popularnością wśród inwestorów cieszy się ogrzewanie podłogowe. Użytkownikom daje ono poczucie komfortu cieplnego dzięki korzystnemu pionowemu rozkładowi temperatury.

- Jeśli decydujemy się na ogrzewanie podłogowe, to musimy pamiętać, że tylko systemowe rozwiązanie daje nam 100 procent gwarancji jakości. Dotyczy to zarówno systemów instalacyjnych, jak również jastrychu, który jest także istotnym elementem ogrzewania podłogowego. Płynne jastrychy anhydrytowe produkowane przez firmę KNAUF stanowią optymalne uzupełnienie systemów ogrzewania podłogowego - zapewnia **Piotr Błaszko**, doradca techniczny Knauf Sp. z o.o.

Płynne wylewki anhydrytowe nagrzewają się dwukrotnie szybciej niż wylewki cementowe. Płyty z nich wykonane są cienkie i mają wysoki współczynnik przewodzenia ciepła. Szybko reagują na zmiany temperatury, dając tym samym komfort użytkowania.

Płynny jastrych Knauf FE50 to fabrycznie przygotowana sucha zaprawa na bazie siarczanu wapnia (anhydrytu), która po zmieszaniu z wodą daje gotowy produkt. Stosowany jest w budownictwie mieszkaniowym, biurowym, w obiektach użyteczności publicznej, szpitalach itp. Tworzy równe i stabilne podłoże pod każdy rodzaj posadzki. Zaletą produktu jest płynna konsystencja, niewielka grubość płyty jastrychu oraz wysoki współczynnik przewodzenia ciepła. Wylewka anhydrytowa Knauf FE50 charakteryzuje się również dużą wytrzymałością.

- Od momentu wylania wylewki, po siedmiu dniach można prowadzić kolejne prace wykończeniowe np. układać płytki, panele. Przy wylewce cementowej trzeba poczekać z tym, co najmniej 28 dni - dodaje Błaszko.

Na wyjątkowe sytuacje jest też jastrych niwelacyjny Knauf Nivellierestrich 425. To rewolucyjne rozwiązanie pozwala na wykonanie jastrychu grzewczego w istniejących obiektach bez konieczności skuwania starych warstw podłogi. Podłoga wykonana z płyt suchego jastrychu Knauf Brio stanowi optymalne i niejednokrotnie niezastąpione rozwiązanie, gdy ogrzewanie układamy na strychu starego, drewnianego domu i nie możemy obciążać stropu.

DBEZ

Energia ze słońca łatwa do pozyskania

To nigdy nie było tak proste. Wystarczy mieć kawałek swojego dachu, by produkować energię ze słońca. Nie trzeba się martwić o pozyskanie dotacji, projekt, szacowanie mocy, a nawet kredyt w banku. Wszystko to może nam załatwić profesjonalny doradca.

Panele fotowoltaiczne to współczesny hit. Za ich pomocą można promieniowanie słoneczne przekształcić w energię. Można ją wykorzystać np. do ogrzewania domu, podgrzewania wody, zasilania urządzeń elektrycznych. To energia ekologiczna, która daje możliwość zaoszczędzenia pieniędzy wydawanych wcześniej na słone rachunki za prąd.

- Każdy klient dostaje ofertę skrojoną na własne potrzeby. Współpracuję z firmą Platinum Sol, która razem z dwoma partnerami pomaga w finansowaniu, doradza oraz instaluje wysokiej jakości panele fotowoltaiczne. Jest to proces sprawny i bardzo szybki. Osoby prowadzące działalność gospodarczą mają możliwość wzięcia paneli w leasing - zapewnia **Michał Lackowski**, właściciel firmy Usługi Finansowe.

Obecnie na rynku jest bardzo dużo firm, które oferują montaż paneli fotowoltaicznych. Klienci czasem nie wiedzą, komu można zaufać.

Jakość paneli fotowoltaicznych jest uzależniona od podzespołów, z których są one zbudowane. Dzięki wieloletniej gwarancji będą one służyły nie tylko obecnym mieszkańcom domu, ale też być może również drugiemu pokoleniu. To inwestycja na lata.

- Panele, które mamy w ofercie, posiadają antyreflex i na dachu tworzą odbijające światło lustro. Producentem jest m.in. włoska firma, co też ma znaczenie dla ich jakości. Energia jest produkowana również wtedy, gdy nam się wydaje, że słońce nie świeci - wyjaśnia Lackowski.

Wszystkie elementy systemu fotowoltaicznego mają jeszcze tę pozytywną cechę, że są bezobsługowe. Nie wymagają przebudowy istniejącego łącza. Nie zabierają miejsca wewnątrz domu. **DBEZ**

MARIUSZ USYDUS
usługi remontowo-budowlane
POSADZKI ANHYDRYTOWE
Nowość technologiczna w Chełmie
tynki
posadzki
izolacje
501 063 908
www.usydusm.pl
5758

eprasa.pl 32bfb6f011

Tanie i ekologiczne grzanie

Smog jest jednym z największych problemów współczesnego świata. Do jego powstawania przyczyniają się stare piece na węgiel i inne paliwa stałe. Na szczęście powoli przechodzimy na nowocześniejsze źródła ogrzewania. Pompy ciepła były kiedyś uznawane za produkt luksusowy, dziś coraz częściej zastępują tradycyjne „kopciuchy".

Oddychamy w Polsce najgorszym powietrzem Europy - alarmują ekolodzy. Wszyscy więc płacimy cenę za tzw. tanie paliwa grzewcze, które tylko w teorii kosztują mniej. Jak się okazuje, nie tylko kwestie ekologiczne sprawiają, że polskie gospodarstwa domowe powoli, ale jednak konsekwentnie przechodzą na nowocześniejsze źródła ogrzewania. To też się po prostu opłaca.

- Pompy ciepła to rodzina urządzeń grzewczych, które wykorzystują otaczającą nas energię: zgromadzoną w gruncie, wodzie lub powietrzu. Dlatego obowiązuje tutaj klasyczny podział na gruntowe pompy ciepła, które wymagają budowy zewnętrznego kolektora, wodne pompy ciepła, mało popularne w naszym kraju oraz pompy ciepła typu powietrze-woda. Moja firma zdecydowanie rekomenduje te ostatnie - mówi **Piotr Kruk**, właściciel firmy TermoModernizacja Polska z Chełma.

Pompy ciepła typu powietrze-woda są polecane klientom z powodu znacznie niższego kosztu inwestycji. Nie wymagają budowy kolektora poziomego czy dolnego źródła (sondy pionowej). Można je zamontować w praktycznie każdym budynku, również w zabudowie bliźniaczej czy szeregowej, bez potrzeby ingerowania w istniejącą instalację grzewczą. Nie ma konieczności prowadzenia robót ziemnych. Nie są potrzebne zmiany w kotłowni, bez której też można się obyć.

- Poza tym zakup samego urządzenia nie jest już tak dużym wydatkiem, jak jeszcze kilkanaście lat temu. Obecnie ceny markowych pomp ciepła powietrze-woda są porównywalne z cenami kondensacyjnych kotłów gazowych - dodaje właściciel firmy TermoModernizacja Polska.

Nowoczesne pompy ciepła powietrze-woda zachowują bardzo wysoką sprawność nawet przy minusowych temperaturach.

- W razie nastania silnych mrozów, zawsze można wspomóc urządzenie grzałką elektryczną. Ogólny bilans energetyczny oraz finansowy i tak wyjdzie na duży plus - przekonuje Piotr Kruk. - Polacy potrafią liczyć, a prowadząc firmę działającą w obszarze szeroko pojętych odnawialnych źródeł energii, obserwuję też, że coraz więcej osób zwraca uwagę nie tylko na koszty, ale również własne bezpieczeństwo i dobro środowiska naturalnego. Mam wrażenie, że nareszcie nadrabiamy dystans do Niemiec czy Skandynawii także w zakresie świadomości energetycznej - dodaje.

Szacuje się, że eksploatacja pompy ciepła powietrze-woda w domu o powierzchni ok. 150 mkw. jest o około 25-50 proc. tańsza w porównaniu z kotłem węglowym. Zakładając więc, że inwestor wydaje rocznie 4500 złotych na węgiel, jego rachunki mogą spaść nawet o 2 250 złotych.

Węgiel czy drewno opałowe stale drożeją, wydobycie paliw kopalnych powoli przestaje się opłacać, a do tego światowe zasoby tych surowców szybko się kończą. W perspektywie kilkunastu lat może się więc okazać, że ogrzewanie domu kotłem węglowym będzie kompletnie nieopłacalne, nie wspominając już o szkodach dla środowiska i własnego zdrowia. Niemniej ważne dla inwestora jest bezpieczeństwo. Przy eksploatacji pompy ciepła nie ma ryzyka wybuchu gazu czy zaczadzenia i w 100 procentach jest bezobsługowa. Praca urządzenia jest bezgłośna, a ryzyko jakiejkolwiek awarii czysto hipotetyczne.

- Obsługujemy inwestycje na terenie całego województwa lubelskiego. Przyjedziemy na miejsce, ocenimy możliwości techniczne montażu pompy ciepła i przedstawimy wstępną ofertę cenową. Po podpisaniu umowy przygotujemy projekt instalacji, zamontujemy i uruchomimy pompę ciepła oraz obejmiemy ją fachowym serwisem - zachęca Piotr Kruk i dodaje, że jako jedna z nielicznych firm TermoModernizacja Polska oferuje kompleksową pomoc na etapie wnioskowania o dotację np. z rządowego programu „Czyste powietrze".

DBEZ

OGRODY Anna Bartosiak
ANNA BARTOSIAK
797 513 015
KONTAKT@OGRODYANNABARTOSIAK.PL
WWW.OGRODYANNABARTOSIAK.PL

Usługi kominiarskie
• SPRAWDZANIE
• CZYSZCZENIE
• UDRAŻNIANIE PRZEWODÓW:
› KOMINOWYCH
› WENTYLACYJNYCH
• PRZEGLĄDY OKRESOWE
tel. 501 063 908

665 752 211 • 665 752 211 • 665 752 211
KUPIĘ KAŻDE MIESZKANIE
własnościowe spółdzielcze inne
może być zadłużone lub do remontu
ZADZWOŃ TERAZ
665 752 211

CEMEX Budujemy przyszłość
INNOWACYJNOŚĆ PARTNERSTWO ODPOWIEDZIALNOŚĆ PROFESJONALIZM
www.cemex.pl
CEMENTOWNIA CHEŁM ul. Fabryczna 6 22-100 Chełm

T&K WOOD Hurtownia Akcesoriów Meblowych
Do mebli mamy wszystko!
meble kuchenne
meble łazienkowe
szafy na wymiar
akcesoria meblowe
Chełm ul. Podgórze 36, telefon 789 308 257
www.tkwood.pl

CENTRUM FOTOWOLTAIKI I POMP CIEPŁA
FOTOWOLTAIKA już od 99 zł miesięcznie
OGRZEWANIE Pompa Ciepła już od 114 zł miesięcznie
Duet dla kieszeni
Fotowoltaika + Pompa Ciepła
Rata już od 213 zł miesięcznie = Zero opłat za ogrzewanie i ciepłą wodę
DOFINANSOWANIA
bezpłatne przygotowanie wniosku
CZYSTE POWIETRZE
MÓJ PRĄD
TERMOMODERNIZACJA
RATY OZE
PROGRAM ZIELONY POWIAT
Skorzystaj z dofinasowania na: pompę ciepła, fotowoltaikę, docieplenie budynku, wymianę okien i drzwi.
TermoModernizacja Polska
Bieławin 2a
CHEŁM
tel. 82 540 00 26
www.AleGrzanie.pl

eprasa.pl 32bfb6f011

Atrakcje miasta na tablicach

REJOWIEC FABRYCZNY
Stowarzyszenie Inicjatyw Społeczno-Kulturalnych Szansa chce postawić w mieście pięć stylizowanych tablic prezentujących atrakcje miasta. Pieniądze na sfinansowanie przedsięwzięcia ma nadzieję uzyskać z Lokalnej Grupy Działania Promenada S12. Wniosek już został złożony.

fot. UM Rejowiec Fabryczny

- To ma być taki przewodnik po naszym mieście – mówi **Anna Szokaluk** z zarządu stowarzyszenia.

Na tablicach mają się znaleźć informacje dotyczące kultury, historii i przyrody. Przedstawione zostanie współczesne życie miasta i mieszkańców. Ostatnia z tablic ma być poświęcona nadaniu miejscowości praw miejskich.

Jeżeli uda się zrealizować przedsięwzięcie, tablice pojawią się przy nowym deptaku prowadzącym w kierunku cementowni i rewitalizowanego osiedla Robotniczego.

Byłyby „uzupełnieniem" dla już istniejącej, która stanęła w ubiegłym roku. Wyjaśnia mieszkańcom i turystom, dlaczego Rejowiec jest Fabryczny. Pieniądze na jej przygotowanie stowarzyszenie pozyskało z LGD. **szer**

Bezpieczni bez azbestu

REJOWIEC FABRYCZNY W tym roku z dachów budynków w Rejowcu Fabrycznym ma zniknąć 52,5 tony azbestu. To ponad 6,5 tony więcej niż w roku ubiegłym. Prace obejmą demontaż, transport i unieszkodliwienie odpadów.

Po raz pierwszy akcję usuwania azbestu samorząd zorganizował ponad 10 lat temu.

– Przez ten czas pozbyliśmy się około 1100 ton tej trucizny – mówi **Anna Szokaluk**, kierownik wydziału rozwoju gospodarczego w Urzędzie Miasta Rejowiec Fabryczny. – Na żadnym z budynków, będących własnością miasta, eternitu już nie ma. Wymieniliśmy wszystkie dachy.

Gorzej sytuacja przedstawia się, jeżeli chodzi o budownictwo prywatne. Eternit pozostał na około 1/5 obiektów mieszkalnych i aż 4/5 gospodarczych.

Barierą jest to, że ich właściciele nie są w stanie sfinansować nowego pokrycia dachu. Jak powiedział nam jeden z mieszkańców, w jego przypadku był to koszt ponad 10 tysięcy złotych. - Na domu azbestu już nie mam, ale z jego usunięciem z komórki wstrzymuję się, bo nie chcę się zapożyczać.

Kierownik Szokaluk przyznaje, że mieszkańcy w pierwszej kolejności decydują się na zdjęcie trucizny z dachów domów. Usuwanie azbestu z budynków gospodarczych idzie zdecydowanie gorzej.

Mimo wszystko, jak wskazują szacunki, azbest z krajobrazu miasta powinien zniknąć - przyjmując, że każdego roku usuwana będzie podobna ilość co dotychczas – za około 10 lat. Rok wcześniej niż mówią o tym przepisy. Definitywnie azbestu musimy się pozbyć do końca 2032 r. **szer**

W województwie lubelskim do usunięcia pozostało około 700 tysięcy ton azbestu, a w całym kraju ponad 6162 tysięcy ton

Awaria na sesji, ale budżet uchwalony

GM. REJOWIEC FABRYCZNY
Ostatnia sesja była bardzo ważna, bo uchwalano na niej budżet gminy. Niestety, wszyscy, którzy w poniedziałek, 15 lutego, o godzinie 11 włączyli komputery, by ją obejrzeć, bardzo się zdziwili. Mimo że obrady się zaczęły, mieszkańcy oglądać ich nie mogli. Wszystko przez problemy z transmisją. Dopiero po dwóch dniach nagranie wrzucone zostało do sieci.

Tegoroczny budżet, jak powiedział o nim wójt **Zdzisław Krupa**, jest budżetem zrównoważonym i prospołecznym. Planowane dochody określone zostały na blisko 27 587 500 złotych. Wydatki pochłoną 27 983 532 zł. Żeby uzupełnić deficyt, samorząd nie będzie musiał brać pożyczek. Pokryje go z niewykorzystanych środków na rachunku bieżącym. Gdyby jednak zachodziła potrzeba, radni upoważnili wójta do zaciągania kredytów i pożyczek oraz emitowania papierów wartościowych na pokrycie przejściowego deficytu występującego w ciągu roku.

Najwięcej pieniędzy z samorządowego budżetu przeznaczono na szeroko pojętą pomoc społeczną (działy: pomoc społeczna i rodzina). Pochłonie ona blisko 8 milionów złotych. Ponad 6 milionów 700 tysięcy pójdzie na oświatę. Prawie 50 procent tej kwoty to środki własne gminy. Subwencja oświatowa wyniosła bowiem niewiele ponad 3 miliony 367 tys. zł. Poważną pozycją w budżecie są też wydatki na transport i łączność. To ponad 5 mln 632 tys. zł, w tym przeszło 5 mln 423 tys. zł przeznaczonych zostało na inwestycje drogowe. Najważniejsze z nich to przebudowy dróg gminnych, między innymi w Wólce Kańskiej Kolonii, Kaniem, Krasnem czy dwóch ulic w Pawłowie. Milionowa inwestycja będzie realizowana również ze środków przeznaczonych na rolnictwo i łowiectwo. To budowa kanalizacji grawitacyjno-tłocznej w Pawłowie, która ma kosztować ponad milion 745 tys. zł.

Wiele zaplanowanych zadań prowadzonych będzie z udziałem środków zewnętrznych. Na niektóre z nich samorząd już pozyskał dofinansowanie. To między innymi termomodernizacja szkoły w Pawłowie. Niektóre inwestycje zrealizowane zostaną z funduszu sołeckiego. Zarezerwowano na ten rok ponad 322 tys. zł.

Oczywiście zapisano też środki na funkcjonowanie administracji publicznej - ponad 3 mln 303 tys. zł. To pieniądze na wynagrodzenia i składki na ubezpieczenie społeczne urzędników, utrzymanie budynku i działalność rady gminy. **szer**

REJOWIEC FABRYCZNY Stowarzyszenie Pamięć Jana Pawła II ustanowiło wyjątkowe odznaczenie

Jest medal, będzie krzyż

Od wielu lat Zarząd Stowarzyszenia Pamięć Jana Pawła II zabiegał o ustanowienie nowego odznaczenia państwowego, któremu patronowałby Jan Paweł II. Władze nie były zainteresowane tą inicjatywą. Ale stowarzyszenie nie zrezygnowało. I samo zleca wykonanie medali.

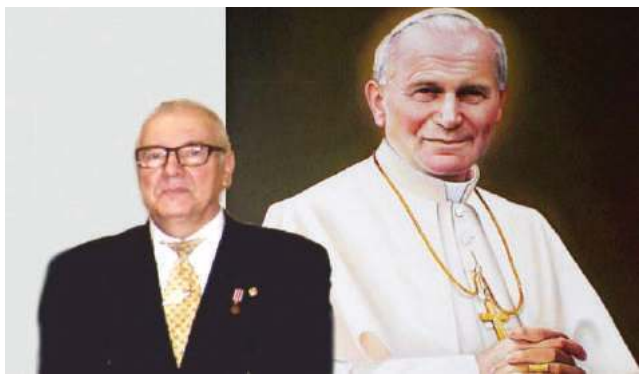

- Najpierw był medal św. Jana Pawła II – mówi **Ryszard Zawadowski**, dyrektor Społecznego Centrum Dokumentacji Pontyfikatu Jana Pawła II, a równocześnie prezes stowarzyszenia. – Powstał w 2018 r. w 40. rocznicę wyboru kardynała Wojtyły na Stolicę Apostolską. Rok później, na 100-rocznicę urodzin, odlany został kolejny medal.

Wtedy też stowarzyszenie po raz kolejny ponowiło swoją inicjatywę o ustanowienie odznaczenia państwowego.

- Wiele krajów posiada medale dedykowane świętym – dodaje Zawadowski. – Dobrze by było, by w kraju, z którego wywodzi się św. Jan Paweł II, również takowy był przyznawany. Niestety, nasz pomysł znów pozostał bez echa.

Nie oglądając się na innych, 16 października ubiegłego roku, zarząd stowarzyszenia podjął uchwałę o ustanowieniu Krzyża św. Jana Pawła II. Jego inauguracja nastąpi w 2 kwietnia, w 16. rocznicy śmierci papieża Polaka.

Zawadowski zdradza, że wzorowany jest on na orderze Virtuti Militari. Odznaczenie jest 1-stopniowe, utrzymane kolorystyce papieskiej, złocone. W centrum krzyża umieszczony został herb papieża. Każde takie odznaczenie będzie miało swój kolejny numer. Jego posiadacz otrzyma również legitymację.

Krzyż św. Jana Pawła II nadawany będzie osobom, ale również instytucjom, za wybitne zasługi, poświęcenie i zaangażowanie w działalność na rzecz upamiętniania pontyfikatu i samego papieża Polaka.

Regulamin przyznawania odznaczenia określa też, kiedy będzie ono wręczane. Terminy mają związek z najważniejszymi datami związanymi z jego patronem i są to: rocznica urodzin, wyboru na papieża, śmierci, kanonizacji i beatyfikacji, być może będą to również rocznice pielgrzymek Jana Pawła II do Polski.

Krzyż św. Jana Pawła nadawany będzie na podstawie wniosków zgłoszonych do kapituły. **szer**

Krótko z gminy Rejowiec Fabryczny

Wójt ogłosił konkurs

Do 11 marca organizacje pozarządowe oraz inne uprawnione do tego podmioty mogą składać wnioski na wsparcie działań z zakresu kultury fizycznej i sportu, upowszechniania kultury i sztuki oraz przeciwdziałania uzależnieniom i patologiom społecznym. Na ten cel zarezerwowano 74 tysiące złotych.

Największa kwota, bo 66 tysięcy złotych, przeznaczona została na wydarzenia sportowe. Na kulturę i sztukę wyasygnowano 6 tysięcy złotych, z kolei na przeciwdziałanie patologiom – 2 tysiące złotych.

Ubiegający się o dofinansowanie muszą mieć własny wkład finansowy w realizację zadania. Otwarcie ofert i ich ocena nastąpi 12 marca. Wszystkie projekty, które otrzymają wsparcie, mają być zrealizowane do końca tego roku.

Będzie ciepło i ekologicznie

Samorząd przymierza się do termomodernizacji budynku Szkoły Podstawowej w Pawłowie. Lada moment ma być ogłoszony przetarg na jego wykonanie. W ramach zadania obiekt zostanie docieplony i zyska nową elewację. Na pierwszym piętrze wymieniona zostanie instalacja elektryczna i centralnego ogrzewania. Przebudowana ma być część dachu.

– Nie będziemy wymieniać okien ani drzwi, bo to zrobione zostało już wcześniej – mówi wójt **Zdzisław Krupa**.

Jeżeli wszystko pójdzie zgodnie z planem, prace mają zakończyć się do końca sierpnia tego roku. Inwestycja ma być realizowana częściowo ze środków z Unii Europejskiej. Gmina otrzymała na ten cel ponad 478 tysięcy złotych.

Dla siebie i innych

Jeden z mieszkańców miejscowości Kanie Stacja przekazał gminie w formie darowizny część swojej działki. Wszystko po to, aby można było wybudować tam drogę. Już została ona oddana do użytku, ale pozostały do załatwienia formalności związane ze sporządzeniem aktu notarialnego.

- Nasz ofiarodawca nie był zainteresowany pieniędzmi, a bardzo zależało mu na budowie drogi asfaltowej, z której również on korzysta – mówi wójt Krupa. **szer**

Mali ilustratorzy

REJOWIEC FABRYCZNY Uczniowie klas IV miejscowej szkoły podstawowej wzięli udział w konkursie plastycznym inspirowanym „Baśnią o rybaku i złotej rybce". Mając do dyspozycji między innymi ołówek i kredki, a przede wszystkim własną wyobraźnię, mogli się zmierzyć z trudną sztuką, jaką jest ilustracja książkowa.

Pierwsze miejsce ex aequo jury przyznało: **Emilii Iwaniuk** i **Darii Smolar** z klasy 4a oraz **Jakubowi Żołnaczowi** z klasy 4b. Drugie miejsce zdobyli: **Marcin Hałas** z kl. 4a i **Miłosz Latoszek** z kl. 4a, zaś trzecie **Oliwia Żuk** z klasy 4b. Wyróżnienia otrzymały: **Blanka Peterewicz** z kl. 4a oraz **Emili Sobieraj**, **Ewa Całka** i **Maja Modrzyńska** z kl. 4b.

Ilustracji, jakie wyszły spod ich rąk, nie powstydziłby się w swojej książce sam Aleksander Puszkin. Z efektami twórczych działań czwartoklasistów można zapoznać się na stronie internetowej szkoły. **szer**

eprasa.pl 32bfb6f011

Strach i izolacja też potrafią zabić

CHEŁM Pandemia zmieniła nasze życie. Czy kiedykolwiek wrócimy do normalności? Na to pytanie nikt nie zna odpowiedzi. Pozostawieni sami sobie coraz częściej dostrzegamy, jak trudno jest nam i naszym dzieciom żyć w izolacji...

23 lutego obchodzimy Międzynarodowy Dzień Walki z Depresją. W tym roku to także „święto" wielu z nas. Według danych Światowej Organizacji Zdrowia, depresja jest czwartą najpoważniejszą chorobą na świecie i jedną z głównych przyczyn samobójstw. To choroba, która znakomicie czuje się w pandemii. Zadomowiła się w wielu domach, siejąc spustoszenie w rodzinnych relacjach. Tęskniąc za życiem sprzed izolacji, coraz częściej mamy poczucie beznadziei i zobojętnienia...

Jak wynika z badań sondażowych na temat wpływu pandemii na zdrowie psychiczne społeczeństwa, co czwarta pytana osoba odczuła pogorszenie nastroju. Polacy zaobserwowali u siebie także inne objawy depresji. 17 proc. wszystkich respondentów zmaga się z bezsennością, 13 proc. ma trudnościami z koncentracją a 9 proc. zauważyło kłopoty z pamięcią.

Wychodząc naprzeciw potrzebom, proponujemy Państwu cykl artykułów wyjaśniających problemy, z jakimi wielu z nas się zmaga, i podpowiemy, gdzie szukać pomocy. Zapraszamy do lektury i życzymy dużo zdrowia.

AN

ROZMOWA Z KATARZYNĄ ZIAREK, KIEROWNIKIEM NIEPUBLICZNEGO OŚRODKA ZDROWIA PSYCHICZNEGO DIALOG W CHEŁMIE

Pandemia zmienia nas i nasze życie

Czym jest dla nas izolacja i jaki ma wpływ na nasze życie?

- Sama definicja izolacji ma zabarwienie negatywne, gdyż wskazuje na oddzielenie kogoś lub czegoś od otoczenia i jego wpływów. Oznacza również brak kontaktów, odosobnienie, a w skrajnych przypadkach pozbawienie wolności, np. przebywanie w zakładzie karnym. Gdy słyszymy, że trzeba kogoś odizolować, to mamy negatywne skojarzenia dotyczące terminu i osoby izolowanej.

Sytuacja pandemiczna wymusiła na nas w sposób uregulowany prawnie izolację społeczną, która w sposób oczywisty wpływa na nasze funkcjonowanie. Człowiek z natury jest istotą społeczną. Poprzez kontakty z innymi ludźmi uczy się, doświadcza, reguluje własne zachowania. W wyniku izolacji pozbawiony jest naturalnej możliwości realizowania tych czynności.

Sama izolacja różnie wpływa na życie ludzi. Wiele zależy od tego, jak funkcjonowaliśmy przed pandemią, jaki mamy potencjał i potrzeby. Osoby aktywne, potrzebujące ciągłych bodźców, nowości i zmian będą ich poszukiwały również w izolacji, będą starały się wciąż być aktywne. Jednak osoby, które miały trudności w relacjach z innymi, tylko pogłębią swoje dysfunkcje, staną się wycofane, bierne i apatyczne.

Jakie zaburzenia występują u pacjentów w związku z izolacją?

- Dla wszystkich przedłużająca się izolacja jest mimo wszystko źródłem frustracji i niepewności. Izolacja może powodować różne zaburzenia, od nadmiernej agresji do całkowitej obojętności. Może się to przejawiać zaburzeniami rytmu okołodobowego, snu, łaknienia – nadmierny apetyt lub jego brak. Może pojawić się też skłonność do nadużywania substancji uzależniających, od leków i alkoholu po narkotyki, w celu poprawy nastroju lub dla zabicia czasu.

Czy osób potrzebujących wsparcia psychologicznego jest obecnie więcej?

- Obserwujemy wzrost zapotrzebowania na poradnictwo oraz terapię w zakresie zaburzeń zachowania u dzieci i młodzieży, ale też u dorosłych i całych rodzin.

Jakie sygnały powinny nas zaniepokoić?

- Do niepokojących objawów możemy zaliczyć: obniżony nastrój, utratę zainteresowań i zdolności odczuwania radości, zmniejszenie energii, wzmożoną męczliwość. Tego typu symptomy mogą świadczyć o stanach depresyjnych. Może pojawić się nadmierna senność, smutek, wycofanie, ciągłe napięcie.

Kiedy należy poprosić o pomoc specjalistę?

- Zawsze wtedy, kiedy nasze zachowanie w sposób znaczący odbiega od tego sprzed pandemii, kiedy nie potrafimy wyrazić i nazwać swoich emocji. Zawsze wtedy, gdy czujemy dyskomfort psychiczny w związku z daną sytuacją. Na szczęście obserwujemy wzrost świadomości ludzi dotyczący potrzeby korzystania ze specjalistycznego wsparcia psychologicznego i terapeutycznego. To już nie wstyd poprosić o pomoc.

AN

Młodzi też mają dość!

Brak kontaktu z rówieśnikami, długie godziny spędzane z komputerem, nowe wymagania w związku z nauką online - to nie wpływa dobrze na psychikę młodych ludzi. Oni też czują, cierpią i mają dość pandemii... - Mamy sytuację kryzysową i wszyscy próbujemy się w niej odnaleźć na swój sposób. Jednak jest to wciąż obciążenie psychiczne dla każdego człowieka - podkreśla nasza ekspertka.

Pandemia ma zdecydowanie niekorzystny wpływ nawet na osoby stabilne emocjonalnie, dojrzałe psychicznie. Mogą mieć one stany lękowe, momenty rozchwiania czy odczuwać zwyczajny strach, wynikający z obawy o siebie i swoich bliskich. Wynika to z izolacji, ograniczeń i ponoszonych strat. Pandemia zakłóciła nasze poczucie bezpieczeństwa. Nie radzą sobie z tym dorośli, nie radzą sobie też dzieci.

- W obecnym czasie najczęściej zgłaszane problemy u młodzieży to stany depresyjne, stany lękowe i ataki paniki - zauważa **Joanna Mroczek**, koordynatorka spółki Euro-Medica, która prowadzi Centrum Psychologii i Psychoterapii. - Rodzice młodszych dzieci sygnalizują trudności wychowawcze, związane z dogadaniem się z własną pociechą, nadużywaniem przez nią telefonu, brakiem chęci do spędzania wspólnie czasu, agresywnego zachowania (najczęściej wywołanego ograniczaniem komputerów lub telefonów) oraz brakiem motywacji do nauki.

Kiedyś wydawało się, że depresja to choroba, która dotyka ludzi dorosłych. Teraz już wiadomo, że chorują na nią osoby w różnym wieku, również dzieci. Obecnie jest bardzo często diagnozowana u młodzieży. Co powinno zaniepokoić rodziców nastolatka?

- Obniżony nastrój (poczucie smutku, pustki lub beznadziei), znaczne zmniejszenie zainteresowań i zdolności do odczuwania przyjemności w stosunku do wszystkich aktywności, znaczący spadek masy ciała lub zwiększenie jej, bezsenność lub nadmierna senność niemal każdego dnia, czy osłabienie koncentracji i uwagi - wylicza Mroczek.

Młodzi ludzie cierpiący na depresję zmagają się ze zmęczeniem lub brakiem energii niemal każdego dnia. Do tego dochodzi brak poczucia własnej wartości lub nieadekwatne, nadmierne poczucie winy. Osoba zmagająca się z chorobą ma zmniejszoną zdolność myślenia, koncentracji, jest niezdecydowana, ma nawracające myśli samobójcze bez określonego planu działania. Oczywiście te objawy muszą się utrzymywać przez określony czas, aby stwierdzić jednoznacznie, że jest to depresja.

Leczenie depresji u młodych pacjentów jest procesem długoterminowym i wymaga cierpliwości, jego skutki nie są widoczne natychmiast. Współcześnie stosuje się farmakoterapię i psychoterapię.

- Diagnozę stawia lekarz psychiatra, a następnie kieruje pacjenta na psychoterapię. Psychoterapia wspomaga leczenie farmakoterapii, polega na dawaniu wsparcia pacjentowi, wyjaśnieniu, na czym polega ta choroba i pomaga w dotarciu do przyczyn, które spowodowały taki stan - wyjaśnia koordynatorka spółki Euro-Medica. - Wyróżniamy trzy stopnie nasilenia depresji: łagodny, gdy może pomóc sama psychoterapia, umiarkowany - wówczas istnieje konieczność jednoczesnego zastosowania leków przeciwdepresyjnych i ciężki, kiedy psychoterapia pojawia się dopiero wtedy, gdy obserwujemy już działanie leków.

AN

Niepubliczny Ośrodek Zdrowia Psychicznego
DIALOG
Porad udzielają specjaliści:
• psycholog • psychoterapeuta • lekarz psychiatra • logopeda • pedagog
CHEŁM, UL. HRUBIESZOWSKA 72
Wizyty stacjonarne. Rejestracja pacjentów prowadzona jest codziennie pod nr telefonu 535 151 450
5756

Pomoc na telefon i nie tylko

CHEŁM Nie radzisz sobie z obecną sytuacją? Jesteś w trudnym momencie swojego życia? Chcesz porozmawiać? Zadzwoń pod numer 660 159 643 i poradź się psychologa.

Od czasu izolacji spowodowanej pandemią w Chełmie działa telefon wsparcia psychologicznego. Z pomocy mogą korzystać wszyscy mieszkańcy miasta, bez względu na wiek i rodzaj problemu. Na pewno nikt kto poprosi o poradę, nie zostanie sam ze swoim problemem.

- Taką formę wsparcia zorganizował Miejski Ośrodek Pomocy Rodzinie, ale z tego rodzaju konsultacji może skorzystać każdy, nie tylko podopieczni ośrodka. Pomoc jest bezpłatna. Psychologa obowiązuje tajemnica zawodowa, a jeśli ktoś będzie potrzebował także bezpośredniego kontaktu, umówione zostanie spotkanie - tłumaczy psycholog **Magdalena Pietruszka-Pandey.**

Trudności, z którymi nie radzą sobie chełmianie, jest wiele. Niektórzy dzwonią już regularnie, innym wystarczy jedna szczera rozmowa, bo jak mówią, potrzebują po prostu wygadać się komuś, kto spojrzy na ich problemy „na chłodno", stojąc z boku. Nie ma tematów wstydliwych. Każdy jest ważny.

- Jeśli dzieje się z nami coś złego, zawsze lepiej skonsultować się ze specjalistą niż zmagać się z kłopotem samemu. Lockdown nasilił wiele z trudności. Osoby, które do mnie dzwonią, często mają depresję, obniżony nastrój. Niestety, to m.in. efekt izolacji - tłumaczy pani psycholog. - Gdy wprowadzone zostały obostrzenia, ludzie trafiali na kwarantanny, w naszych głowach rodziło się wiele pytań, wątpliwości i lęków o to, co będzie dalej.

Dzwonią też osoby, które mają problemy alkoholowe - pandemia sprzyja chorobie. Są też telefony od ofiar przemocy domowej. Nagle wszyscy zostaliśmy zamknięci w domu i „skazani na siebie" przez 24 godziny na dobę. Kolejne trudności dotyczą nauki online. Rodzice często mają problem, jak zmobilizować swoje dziecko do pracy, a potem, jak odgonić je od komputera.

Telefon wsparcia działa w godz. 8-13. Jeśli ktoś zadzwoni lub wyśle SMS-a o innej porze, na pewno otrzyma kontakt zwrotny.

- Zawsze oddzwaniam w godzinach swojej pracy, nie zostawiam żadnego sygnału bez odpowiedzi - zapewnia Pietruszka-Pandey. - Niestety nie jest to numer całodobowy. Jednak na terenie naszego kraju działają i takie.

Czujesz, że sytuacja, w której się znalazłeś, przerasta Cię? Chcesz porozmawiać o swoich problemach i spytać o radę? Dzwoń.

AN

Centrum Psychologii i Psychoterapii
Euro-Medica NFZ
JESTEŚMY OTWARCI!
W Chełmie rozpoczęła działalność nowa poradnia psychologiczno-psychoterapeutyczna dla dzieci i młodzieży.
Pomoc świadczona jest BEZPŁATNIE w ramach kontraktu z NFZ i nie wymaga skierowania.
Świadczenia obejmują:
• kompleksową diagnozę psychologiczną
• poradę psychologiczną
• psychoterapię (indywidualną, grupową oraz rodzinną)
• pomoc terapeuty środowiskowego
Zarejestruj się już dziś!
Telefonicznie: 519 059 242 (w godz. 9:00-18:00) **Online: euro-medica.pl**
Adres Poradni: Chełm ul. Obłońska 1 A
5765

Miejski Ośrodek Pomocy Rodzinie w Chełmie
Chełm, ul. Kolejowa 8
Wsparcie dla osób samotnych, uzależnionych, bezdomnych, seniorów - potrzebujesz wsparcia lub uważasz, że pomocy potrzebuje ktoś inny - zgłoś problem telefonicznie **82/565 82 59** lub **82/564 22 50**
Osoby potrzebujące pomocy psychologa mogą codziennie w godzinach od 8.00 do 13.00 dzwonić pod nr tel. **660 159 643**
5760

eprasa.pl 32bfb6f011

Kulturalny kwiecień w Chadeku

CHEŁM Jeśli nie zostaną wprowadzone ponownie obostrzenia związane z wydarzeniami kulturalnymi, czeka nas interesujący kwiecień. Chełm odwiedzą dwaj topowi wokaliści: Sławek Uniatowski i Paweł Domagała. Będzie też spektakl w gwiazdorskiej obsadzie.

Czy tym razem fani Uniatowskiego i Domagały doczekają się spotkania ze swoimi ulubionymi wykonawcami? Wygląda na to, że tak. Obydwa koncerty szykuje dla lokalnej publiczności Chełmski Dom Kultury. W przypadku Uniatowskiego, z którym chełmianie spotkają się 17 kwietnia, planowane są dwa koncerty: o godz. 16.30 i 19. Bilety w cenie 80 - 120 zł. „The Best of" to program z autorskimi utworami artysty oraz jego największych idoli: Zbyszka Wodeckiego, Andrzeja Zauchy i Franka Sinatry. Podczas koncertu nie zabraknie takich utworów jak: „Honolulu" czy „5 rano". Wyjątkowe aranżacje oraz ciepły barytonowy głos sprawią, że ten występ na pewno na długo pozostanie w pamięci.

Paweł Domagała z kolei przyjedzie do Chełma, aby promować swoją najnowszą płytę „Wracaj", która - jak mówi artysta - jest powrotem do wszystkiego, co jest warte powrotu.

- Do pierwszych dojrzałych uczuć, do młodzieńczej, bezczelnej odwagi, która domaga się, by iść po swoje bez niepotrzebnych kompromisów ze światem. Do stanu, kiedy mamy poczucie, że świat stoi przed nami otworem i jeśli tylko się postaramy, spełnimy najważniejsze marzenia - wylicza Domagała.

- Nowa płyta to też powrót do prostoty, do muzycznych pomysłów sprzed lat i sporo folku - dodaje **Łukasz Borowiecki,** współautor muzyki i producent płyty.

Poza utworami z „Wracaj" nie zabraknie też piosenek z płyt „1984" i „Opowiem Ci o mnie". Koncert odbędzie się 18 kwietnia. Bilety w cenie 119 zł.

Właśnie ruszyła też sprzedaż biletów na „Serca na odwyku". To komedia, w której bohaterowie w przezabawny sposób udowadniają, że na miłość nigdy nie jest za późno, że zawsze warto dać życiu szansę na szczęście! Wystarczy pokonać stereotypy lub spróbować niekonwencjonalnych metod. Komedia porusza temat relacji damsko-męskich, obfituje w niebywale śmieszne sytuacje i dialogi. Aktorzy tego spektaklu to genialni artyści komediowi, grający w wielu hitach teatralnych i filmowych. Występują: **Cezary Żak, Katarzyna Żak, Hanna Śleszyńska i Michał Piela.**

Wydarzenie planowane jest na 15 kwietnia. Bilety w cenie 90 zł. **AN**

Dzień kobiet z Piaskiem

KONCERT To pierwsza okazja, by posłuchać utworów Andrzeja Piasecznego w kameralnym wydaniu i nowych, akustycznych aranżacjach. Koncert planowany jest na 5 marca, oczywiście z zachowaniem zasad bezpieczeństwa.

Z wykształcenia dyplomowany nauczyciel wychowania muzycznego - studia ukończył w Kielcach w Wyższej Szkole Pedagogicznej. Dziś Andrzej Piaseczny należy do czołówki polskich wokalistów i autorów tekstów specjalizujących się w szeroko pojętej muzyce pop. Charyzmatyczny artysta obdarzony nieprzeciętnym, ciepłym głosem w ciągu kilku lat stał się czołową postacią krajowej sceny muzycznej. Chcesz przekonać się, czy nadal spotkania artystyczne z nim są wyjątkowe? Już teraz kup bilet na recital. Wydarzenie 5 marca, początek o godz. 20. Bilety od 90 zł.

Na akustyczną trasę Piaska składają się szczególne koncerty zapewniające bliską, niemal intymną atmosferę – w takiej oprawie największe przeboje Andrzeja Piasecznego zabrzmią z pewnością wyjątkowo. **AN**

Stand-up w domu kultury

WYSTĘP Po długim lockdownie powoli pojawia się możliwość występów w kameralnym gronie. Z możliwości spotkania z publicznością postanowiła skorzystać Magda Kubicka. Na wydarzenie zaprasza Włodawski Dom Kultury.

Magda Kubicka to młoda i dynamiczna kobieta, która płonie żywym ogniem. Przypieka swoimi żartami. Na nikogo nie czeka, bo nie ma czasu. Porusza kontrowersyjne, ostre tematy. Nie ma dla niej tabu: neutrony, metaamfetamina, wieloryby grenlandzkie, blogosfera w Polsce, destylacja ropy naftowej, cyberprzestrzeń, programowanie obiektowe, heksametylenotriperoksydiamina, obróbka drewna - te akurat tematy pomija. O reszcie mówi. Jak na kobietę przystało - dużo.

We Włodawie zamierza przetestować zupełnie nowe materiały. Podczas występu przewidziany jest też open mike. Ilość miejsc ograniczona do 50 proc. na widowni. Występ (22 lutego, godz. 19) dla osób powyżej 18. roku życia. **AN**

Pamiętając o niezłomnych

CHEŁM Chełmski Dom Kultury zaprasza na koncert i wykład z okazji Narodowego Dnia Pamięci Żołnierzy Wyklętych. Wydarzenie odbędzie się 28 lutego. Wstęp wolny.

Podczas koncertu usłyszymy pieśni i piosenki patriotyczne oraz partyzanckie, a także współczesne utwory dedykowane żołnierzom powojennego podziemia niepodległościowego w wykonaniu lokalnych artystów, znanych chełmskiej publiczności z wcześniejszych projektów.

Prelekcje historyczne poświęcone będą zarówno ogólnej tematyce żołnierzy niezłomnych, jak i działalności partyzantki antykomunistycznej na ziemi chełmskiej.

Spotkanie będzie miało miejsce 28 lutego, początek o godz. 17. Bezpłatne wejściówki do odebrania w kasach ChDK i CKF Zorza. Ilość miejsc ograniczona.

ChDK przypomina o konieczności noszenia maseczek, dezynfekcji rąk oraz dystansie społecznym. Wydarzenie odbędzie się zgodnie z obowiązującymi zasadami sanitarnymi uwzględniającymi możliwość zajmowania co drugiego miejsca w sali widowiskowej. **AN**

Spotkanie z „Kobietą idealną"

SPEKTAKL Włodawski Dom Kultury informuje, że 22 marca miłośnicy teatru będą mieli okazję obejrzeć spektakl „Kobieta idealna". Wcześniej zakupione bilety zachowują ważność, wciąż też można nabyć wejściówki na kupbilecik.pl oraz w sekretariacie WDK.

Greta i Albert to małżeństwo aktorów, którzy wiodą szalone życie, walcząc o swoje miejsce na scenie i w związku. Czy należy się godzić z upływającym czasem? Każde z nich pokonuje problem na własny sposób. Greta stawia mu czoła za pomocą zabiegów chirurgii estetycznej, powoli tracąc rysy twarzy, natomiast Albert biernie się jej poddaje... do czasu. Przyszłość... Co przyniesie kolejny dzień? I jak nie dać się zepchnąć ze sceny, nie tylko tej zwanej życiem? W pewnym momencie w życiu małżeństwa pojawiają się bracia. Modest to lekarz medycyny estetycznej oferujący Grecie wieczną młodość, a może i miłość? Jego starszy brat, Gerard to mecenas, który reprezentuje tylko bogatych i wpływowych klientów. Który z nich skrywa tajemnicę? O tym przekonają się tylko ci szczęśliwcy, którym uda się obejrzeć przedstawienie. Liczba miejsc ograniczona ze względu na pandemię.

AN

Co jest grane?

SZYBCY I ŚNIEŻNI

animacja, przygodowy

Zwycięzca wyścigu saneczkowego może być tylko jeden. Czy pomysłowemu Frankiemu uda się pokonać pewnego siebie Zaca, który nie ma skrupułów, by oszukiwać podczas rywalizacji? Trwają przygotowania do corocznej rywalizacji...

KRASNYSTAW

KINO MORSKIE OKO 23-25 lutego - godz. 15

SZKOŁA CZAROWNIC. DZIEDZICTWO

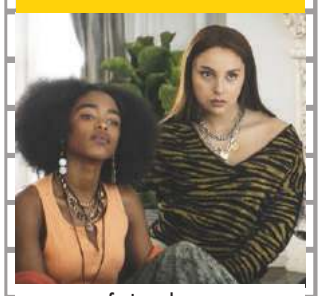

fantasy, horror

Lily wraz z matką zamieszkuje u jej nowego chłopaka. Gdy podczas pierwszego dnia w szkole nastolatka staje się obiektem kpin, na pomoc ruszają trzy outsiderki, które dostrzegają coś więcej.

KRASNYSTAW

MORSKIE OKO 23-25 lutego - godz. 17.30

LA GOMERA

komedia, kryminał

Nieprzewidywalna, rozpędzona, stale zmieniająca gatunkowe przebrania „La Gomera" kluczy i myli scenariuszowe tropy, niczym wyjątkowo sprytny zbieg. Kryminalna komedia w reżyserii Corneliu Porumboiu zaskakuje pomysłowością, bawi absurdalnym humorem, a przede wszystkim dowodzi, że każdy, kto traktuje siebie śmiertelnie poważnie, jest po prostu śmieszny.

KRASNYSTAW

MORSKIE OKO 19-21 lutego - godz. 20

Co jest grane?

OBRAZ POŻĄDANIA

thriller

Ekscentryczny milioner Cassidy niespodziewanie zaprasza do swojej posiadłości nad jeziorem Como krytyka sztuki Jamesa Figuerasa. Ma wobec niego pewien plan. James pojawia się z piękną i tajemniczą Berenice. Oboje przeżywają właśnie namiętny romans i wspólny wyjazd jest dla nich świetną okazją do bliższego poznania się.

CHEŁM

CKF ZORZA 22 i 24 lutego - godz. 18; 23 lutego - godz. 20.30

WIKING I MAGICZNY MIECZ

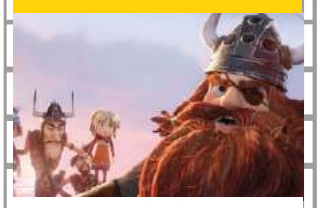

animacja

Wigi jest synem wodza wikingów mocarnego Halvara. Jego tatko ma złote serce, ale działa szybciej niż myśli, co niestety jest źródłem problemów całego plemienia. Wigi może nie ma ojcowskiej siły i postury mamuta, dysponuje za to odwagą i nie lada sprytem. Obie te cnoty okażą się kluczowe, gdy na skutek złowrogiej klątwy, mama Wigiego zmieni się w złoty posąg.

CHEŁM

CKF ZORZA 22-25 lutego - godz. 14

POLOT

dramat

Karol, utalentowany i przedsiębiorczy 25-latek, dorabia w rodzinnej firmie i prowadzi własny obiecujący biznes. Gdy ojciec, instruktor lotnictwa, ginie w wypadku, na barki Karola spada obowiązek utrzymania domu i matki. Wraz z dwójką najlepszych przyjaciół stawia wszystko na jedną kartę – zamierza skonstruować innowacyjny sterowiec.

CHEŁM

CKF ZORZA 22, 24 i 25 lutego godz.20.30; 23 lutego godz. 18, 25 lutego godz. 18.30

eprasa.pl 32bfb6f011

Mammobus przyjedzie do Chełma

Bezpłatne prześwietlenie piersi w technice cyfrowej – z takiego badania we środę, 24 lutego, będą mogły skorzystać mieszkanki Chełma. Warto o nim pomyśleć, tym bardziej że nie trzeba za nie płacić.

Mammografia będzie wykonywana w mobilnej pracowni. Mammobus zaparkuje na parkingu przy ul. Sybiraków. Stać tam będzie od godz. 9 do 16. Panie mogą się rejestrować pod nr telefonów 58 767 34 55; 58 767 34 77.

Żeby skorzystać z badania, trzeba zabrać ze sobą dowód osobisty i ewentualnie wyniki poprzednich mammografii, które mogą ułatwić postawienie trafnej diagnozy.

Zaproszenie skierowane jest do kobiet w wieku od 50 do 69 lat, ponieważ to w tej grupie wiekowej jest notowany największy wzrost zachorowań na raka piersi. Stanowi on około 25 proc. wszystkich nowotworów złośliwych u kobiet. Szacuje się, że rocznie raka piersi rozpoznaje się u 1,5 miliona kobiet na całym świecie, a około 400 tysięcy umiera z tego powodu.

Przypominamy, że darmowa mammografia przysługuje tylko tym paniom, które w ciągu ostatnich 2 lat nie były badane i nie leczą się onkologicznie lub otrzymały wynik ze wskazaniem do wykonania badania po 12 miesiącach.

szer

Sposoby na wyższą emeryturę

To propozycja dla osób, które pobierają emeryturę z Zakładu Ubezpieczeń Społecznych. Eksperci oddziału ZUS w Biłgoraju podpowiedzą, co zrobić, by była ona wyższa.

Szkolenie, dotyczące zasad przeliczania świadczeń emerytalnych i kapitału początkowego, zaplanowane zostało na środę, 24 lutego. Początek o godzinie 10. Z uwagi na pandemię odbędzie się online, za pomocą platformy Webex Events. Do udziału w elektronicznym spotkaniu nie trzeba specjalnego oprogramowania, wystarczy urządzenie z dostępem do internetu i przeglądarka internetowa.

- Na szkolenie należy się zgłosić przynajmniej dzień wcześniej, pisząc na adres bilgoraj_szkolenia@zus.pl. W mailu należy podać datę i temat wybranego szkolenia, swoje imię i nazwisko oraz dane kontaktowe: telefon i adres e-mail – informuje **Małgorzata Korba**, rzecznik ZUS w województwie lubelskim. - Organizatorzy prześlą uczestnikom maile z linkiem do aktywacji.

szer

Nie jedz z tego talerza

Okazuje się, że talerz dekoracyjny może być niebezpieczny dla zdrowia. Wszystko przez ołów migrujący do żywności. Sieć sklepów TEDi wycofuje produkt ze swojej oferty i zachęca klientów do jego zwrotu.

Przedsiębiorstwo oraz Główny Inspektorat Sanitarny informują o wycofaniu ze sprzedaży talerzy dekorowanych motywem kwiatowym sprzedawanych w sieci TEDi. Ostatnie badania i testy wykazały podwyższoną zawartość ołowiu. A to oznacza, że pod żadnym pozorem nie powinniśmy ich wykorzystywać do spożywania pokarmów.

Chodzi o talerze „opal" o wymiarach 20,4 x 2,1 cm, które były dostępne w sprzedaży od 15 lipca ubiegłego roku (nr artykułu: 72400001021000000100). Korzystanie nich może zagrażać zdrowiu.

- Mogą Państwo zwrócić powyższy produkt lub wymienić na inny o tej samej wartości w dowolnym sklepie TEDi - czytamy w komunikacie opublikowanym na stronie internetowej sieci.

Ołów jest bardzo szkodliwy przede wszystkim dla dzieci. Źle wpływa na układ nerwowy i krew.

W Chełmie sieć ma swój sklep w Vendo Park, przy ul. 3 Maja.

szer

REGION Trwa nabór gabinetów okulistycznych do udziału w społecznej akcji badań przesiewowych

Polscy okuliści kontra jaskra

W ramach Światowego Tygodnia Jaskry, który w tym roku obchodzony jest w dniach 7-13 marca, już po raz piąty odbędzie się ogólnopolska akcja bezpłatnych badań przesiewowych w kierunku jaskry. Realizowana jest przez Polskie Towarzystwo Okulistyczne (PTO), Sekcję Jaskry PTO i Polski Związek Niewidomych. Zgłoszenia przyjmowane są tylko do końca lutego. Mamy nadzieję, że udział w wydarzeniu wezmą również gabinety i poradnie okulistyczne z Chełma i regionu.

Udział w projekcie jest bezpłatny. Natomiast każdy gabinet okulistyczny, który przystąpi do akcji, otrzyma pakiet startowy składający się z: plakatu informacyjnego, ulotek informacyjnych oraz kwestionariusza badania przesiewowego, a także bezpłatny dostęp do transmisji online z V Polskiego Forum Jaskry oraz 52 Zjazdu Okulistów Polskich. Gabinety można rejestrować za pośrednictwem strony www.tydzienjaskry.pl/rejestracja-gabinetu do niedzieli, 28 lutego.

Akcja ma na celu wzrost wykrywalności choroby w jej wczesnych stadiach oraz zwiększenie świadomości społeczeństwa na temat jaskry. Wykonywane będą badania budowy dna oka, grubości rogówki, ciśnienia wewnątrzgałkowego. Przeprowadzony zostanie też wywiad lekarski u pacjentów, którzy nie odwiedzili okulisty co najmniej przez rok i nie są chorzy na jaskrę.

Problem jaskry może dotykać aż 800 tysięcy ludzi, z czego tylko połowa została zdiagnozowana. Zachorować może każdy bez względu na wiek i płeć, a tylko wczesna diagnoza może pomóc ocalić wzrok. Dlatego tak ważne są regularne badania. Każdy powinien przynajmniej raz w roku wykonać pełne badanie okulistyczne, a osoby z grupy ryzyka nawet co 6 miesięcy.

W ciągu czterech lat w ramach inicjatywy przebadano ponad 10 500 osób. Tylko w zeszłym roku do akcji przyłączyło się 61 ośrodków, w których przyjętych zostało ponad 2500 pacjentów.

Czy mieszkańcy regionu będą mogli skorzystać z darmowych badań? Lista gabinetów biorących udział w wydarzeniu znana będzie w pierwszych dniach marca.

szer

Jaskra jest drugą po zaćmie najczęstszą przyczyną ślepoty w krajach rozwiniętych, jednak zdaniem Światowej Organizacji Zdrowia (WHO) dużo groźniejszą, ponieważ utrata wzroku jest nieodwracalna. W Polsce, z uwagi na to, iż jesteśmy społeczeństwem starzejącym się, problem jaskry może dotyczyć już nawet miliona osób. Szacuje się, że tylko połowa z nich została zdiagnozowana. Powodem jest niska świadomość społeczna oraz bezobjawowy przebieg choroby. Aż w 90 proc. przypadków jaskra przebiega bez widocznych dolegliwości, dlatego kluczowe stają się regularne badania wzroku.

Dodatkowy zasiłek ponownie przedłużony

Ministerstwo rodziny ponownie wydłużyło okres pobierania zasiłku opiekuńczego. Tym razem do końca lutego.

Zasady wypłaty zasiłku nie zmieniły się. Świadczenie przysługuje, gdy szkoła, przedszkole, żłobek lub inna placówka oświatowa dziecka jest zamknięta z powodu Covid-19 lub gdy działa ona w ograniczonym zakresie i przez to nie zapewnia dziecku opieki.

Dodatkowy zasiłek opiekuńczy można otrzymać na opiekę nad dzieckiem do ukończenia 8 lat oraz nad starszym, jeśli ma ono odpowiednie orzeczenie o niepełnosprawności - przypomina **Małgorzata Korba**, rzecznik ZUS w województwie lubelskim.

Świadczenie nie przysługuje, jeśli dziecko ma zapewnioną opiekę, np. przez drugiego z rodziców, który korzysta z urlopu rodzicielskiego, wychowawczego lub jest bezrobotny.

Do wypłaty zasiłku potrzebne jest oświadczenie rodzica. Należy je przesłać pracodawcy lub zleceniodawcy. Rodzic-przedsiębiorca składa dokument w Zakładzie Ubezpieczeń Społecznych. Wzór oświadczenia dostępny jest na stronie internetowej ZUS.

Miesięczny zasiłek opiekuńczy - zarówno dodatkowy z powodu Covid-19, jak i przyznawany na tzw. zasadach ogólnych - wynosi 80 proc. wynagrodzenia. Wypłaca się go za każdy dzień, w którym sprawowana jest opieka, również za dni ustawowo wolne od pracy.

Dodatkowego zasiłku opiekuńczego nie wlicza się do limitu 60 dni zasiłku opiekuńczego w roku kalendarzowym, przyznawanego na tzw. ogólnych zasadach.

szer

PRACOWNIA PROTETYCZNA
Technik dentystyczny
Jadwiga Branecka - Kania
pl. Kupiecki 10 (II piętro)
pon. - pt.: 10.00 - 16.00
Tel: 606 902 148
3655

APTEKA Na Deptaku
pn-pt 7:00 - 19:00
sob 7:00 - 17:00
ul. Lwowska 21/7
Chełm
3650

PROTEZY ZĘBOWE ELASTYCZNE
www.protetykachelm.pl
tech. dent. Tomasz Janiak
naprawy protez
protezy całkowite silikon
500-338-200
SM DEMOS, obok antyków (wejście w piwnicy)
pon.-pt.: 9:30 - 16:00
Chełm ul. Lutosławskiego 4/16
4559

GABINET ZDROWIA PSYCHICZNEGO
PRZYCHODNIA CENTRUM
Dr n. med. Marek Daniłosio
lekarz specjalista psychiatra psychoterapeuta
leczenie zaburzeń psychicznych u dorosłych, młodzieży, dzieci powyżej 6. roku życia
22-100 Chełm, ul. Szpitalna 47
tel. 661 666 401
www.przychodniacentrum.com
5557

Lek. med. Zbigniew Bąk
SPECJALISTA NEUROLOG
Chełm, ul. Zachodnia 41 (os. Gwarek)
Przyjmuje: poniedziałki, czwartki, od godz. 16.00
Rejestracja telefoniczna
82 564 30 74
3236

www.nzozlekdent.pl
LEK-DENT Chełm, ul. Wołyńska 32
lek. med. Tomasz Wojewoda
specjalista ginekolog-położnik
zaprasza
poniedziałki - 16:00 - 18:00
KOMPLEKSOWA OPIEKA położnicza i ginekologiczna
USG, KTG i cytologia
Rejestracja tel.
82 563 13 53, 82 565 13 53
3061

PRYWATNY GABINET DENTYSTYCZNY
lek. dent. Marzena Mroczek
Chełm, ul. Narutowicza 9/2
tel. 604 539 663
poniedziałek - piątek po 15⁰⁰
Wizytę proszę umawiać telefonicznie
2127

LEK DENT Chełm ul. Wołyńska 32
Dr n.med. Krzysztof Wojewoda
Specjalista Ginekolog-Położnik
zaprasza
wtorki środy piątki
USG i KTG (w ramach wizyty)
Kolposkopia
Rejestracja tel.
82 563 13 53, 82 565 13 53
4084

eprasa.pl 32bfb6f011

TV PROGRAM super tydzień chełmski

Program telewizyjny 22.02 – 28.02.2021

Czego pragną dziewczyny

TVN, sobota 27.02, godz. 20.00

Ojciec siedemnastoletniej Amerykanki Daphne, angielski lord Dashwood, uniknął przed laty mezaliansu i nie poślubił jej matki. Teraz dziewczyna udaje się do Londynu, aby go poznać. Dashwood jest znanym politykiem i właśnie przygotowuje się do wyborów. Jego córka trafia do świata brytyjskiej arystokracji, w którym rządzą nieznane jej zasady. Próbuje się do nich dostosować, a jednocześnie pozostać sobą. Odnaleźć się w nowej sytuacji pomaga nastolatce młody muzyk Ian. Pełen humoru i optymizmu młodzieżowy film z wątkiem miłosnym

Czarna Pantera

Polsat, sobota 27.02, godz. 20.00

Afryka, tysiąc lat wcześniej. Pięć potężnych plemion walczy o kosmiczny metal, zwany vibranium. Jeden z wojowników zdobywa niezwykły artefakt, stworzony z tego materiału herb. Dzięki jego mocy zyskuje nadludzkie zdolności i zostaje pierwszą Czarną Panterą. Jednoczy także cztery plemiona, tworząc kraj zwany Wakandą. Posłuszeństwa królowi odmawiają tylko członkowie plemienia Jabari, którzy rezygnują z mocy vibranium i tworzą osobne państwo. Wykorzystując niezwykły kruszec, mieszkańcy Wakandy rozwijają zaawansowaną, niedostępną w innych częściach świata technologię, której istnienie ukrywają jednak przed przywódcami innych państw. Mijają lata. Czasy współczesne. Po śmierci króla T'Chaki (John Kani) do kraju wraca jego syn T'Challa (Chadwick Boseman), który ma objąć tron. W trakcie ceremonii koronacyjnej dochodzi jednak do nieoczekiwanych wydarzeń...

Oświadczyny po irlandzku

TVP 2, sobota 27.02, godz. 23.10

Młoda Amerykanka Anna Brady (Amy Adams) chce się oświadczyć swojemu chłopakowi, Jeremy'emu (Adam Scott). Zamierza to uczynić 29 lutego w Dublinie, ponieważ według irlandzkiej tradycji w tym dniu ukochany nie może jej odmówić. Niebawem kobieta wsiada na pokład samolotu lecącego do Dublina. Podróż nie przebiega jednak tak, jak to sobie zaplanowała. Nagła burza zmusza pilotów do lądowania w brytyjskim mieście Cardiff. Wynajętą łodzią Anna dostaje się na wyspę. By zdążyć na czas z miłosnymi deklaracjami, musi się zdać na pomoc gburowatego właściciela restauracji Declana...

Szybcy i wściekli

TVN, niedziela 28.02, godz. 20.00

Dominic Toretto (Vin Diesel) spędza czas, przygotowując się do nielegalnych, nocnych wyścigów. Mało kto jest w stanie się z nim zmierzyć, choć chętnych jest wielu - w grę wchodzą bowiem ogromne stawki, sięgające nawet 10 tys. dolarów. Biorący w nich udział kierowcy i kibice tworzą zamkniętą subkulturę. Brian (Paul Walker), biały chłopak z dobrej dzielnicy, zupełnie nie pasuje do tego świata. Stara się jednak zdobyć uznanie i zaufanie Dominica. Udaje mu się to po spięciu z Johnnym, największym rywalem Toretto.

Tylko dla odważnych

TVP 2, niedziela 28.02, godz. 21.00

Praca w straży pożarnej jest pasją i powołaniem Erica Marsha, który służy w niej od ponad dwóch dekad. Żona strażaka, Amanda, każdego dnia mierzy się z lękiem o jego życie. Mężczyzna stoi na czele ekipy Granite Mountain Hotshots, która zdobyła certyfikat superjednostki i specjalizuje się w gaszeniu pożarów lasów. Do grupy dołącza zmagający się z uzależnieniem od narkotyków Brendan, który podjął decyzję o zmianie swojego życia po narodzinach córki. Eric, który sam w przeszłości miał problemy z używkami, postanawia dać mu szansę. Chłopak i jego koledzy biorą udział w wyczerpującym szkoleniu. Kolejne wspólne akcje udowadniają, że tworzą zgrany zespół. Wspierają się też w życiu prywatnym. W lokalnej społeczności cieszą się sławą bohaterów. W czerwcu 2013 roku nadchodzi dzień próby.

TVP 1

6.50 Policzmy się dla Polski
7.00 Transmisja Mszy Świętej
7.30 Okiem Wiary - magazyn
8.00 Wiadomości, Pogoda
8.15 Kwadrans polityczny
8.35 Ranczo s.IV (52) - Zemsta i wybaczenie - serial
9.40 Komisarz Alex s.VII (88) - Śmierć blondynkom - serial
10.35 Ojciec Mateusz s.XX (260) - Odpowiedni moment - serial
11.25 Kasta - Klauzula - serial
12.00 Wiadomości
12.10 Agrobiznes
12.35 Magazyn Rolniczy
12.55 Alpejskie opowieści o przetrwaniu, cz. 2 - serial
14.00 Elif (921) - serial
14.50 Policzmy się dla Polski - felieton
15.00 Wiadomości, Pogoda
15.15 Alarm! - magazyn
15.35 Gra słów. Krzyżówka - teleturniej
16.05 Przysięga (355) - serial
17.00 Teleexpress
17.15 Jaka to melodia?
17.55 Klan (3757) - telenowela
18.20 Kasta - Martwa natura - serial
18.55 Jeden z dziesięciu - teleturniej
19.25 Sport, Wiadomości, Pogoda
20.10 Alarm! - magazyn
20.30 Leśniczówka (342) - serial
21.00 Święta Faustyna w blasku Miłosierdzia - film dok.
23.00 Świat bez fikcji - Białoruś. Początek - film dok.
0.10 Warto rozmawiać
1.10 Miłość i Miłosierdzie - film fabularny, Polska, reż. Michał Kondrat, Michał Kondrat, wyk. Ksawery Szlenkier, Maria Gudejko, Tadeusz Chudecki, Dorota Liliental
3.00 Ballistic - film akcji, Niemcy, USA, reż. Wych Kaosayananda, wyk. Antonio Banderas, Lucy Liu, Gregg Henry
4.30 Niepokonani. Niezwykłe historie - Robert Skolimowski
5.00 Zakończenie dnia

TVP 2

5.20 Cafe piosenka - Piotr Bakal - talk - show
5.50 Doktor Kleist - lekarz rodzinny (129) - Wołanie o pomoc - serial
6.50 Coś dla Ciebie - magazyn
7.20 Familiada - teleturniej
7.55 Pytanie na śniadanie
10.40 Panorama
10.50 Pytanie na śniadanie
11.15 Policzmy się dla Polski
11.25 Rodzinka.pl s.III (54) - Prawko - serial
11.50 Barwy szczęścia (2390) - serial
12.25 Koło fortuny - teleturniej
13.15 Kozacka miłość (55) - serial
14.05 Va Banque (196) - teleturniej
14.35 Na sygnale (233) - Podróż poślubna - serial
15.10 Górscy ratownicy (9) - Przyjacielska przysługa - serial
16.00 Koło fortuny - teleturniej
16.35 Familiada - teleturniej
17.15 Więzień miłości (496), Turcja
18.00 Panorama
18.20 Va Banque (197) - teleturniej
18.45 Kozacka miłość (56) - serial
19.35 Barwy szczęścia (2390) - serial
20.10 Barwy szczęścia (2391) - serial
20.45 Kulisy serialu
20.55 M jak miłość (1568) - serial
21.50 Stulecie Winnych s.I (9) - serial
22.45 Stulecie Winnych s.I (10) - serial
23.40 HIT Moja mama i reszta zwariowanej rodzinki - film obyczajowy, Węgry, Niemcy, reż. Ibolya Fekete, wyk. Danuta Szaflarska, Juli Basti, Eszter Onodi, Tibor Gaspar, Gyorgy Barko
1.45 Warto kochać (47) - serial
2.45 Whiskey Tango Foxtrot - komediodramat, USA, wyk. Tina Fey, Margot Robbie, Martin Freeman, Alfred Molina
4.40 Rodzinka.pl s.XII (234) - Słona zupa - serial
5.05 Rodzinka.pl s.XII (235) - Małe przyjemności - serial
5.30 Zakończenie programu

POLSAT

6.00 Nowy dzień z Polsat News
8.40 Malanowski i Partnerzy
9.40 Sekrety rodziny
10.40 Dlaczego ja?
11.40 Gliniarze
12.50 Wydarzenia
13.25 Interwencja
13.40 Trudne sprawy
14.40 Dlaczego ja?
15.50 Wydarzenia, Pogoda
16.15 Interwencja
16.30 Na ratunek 112
17.00 Gliniarze
18.00 Pierwsza miłość
18.50 Wydarzenia, Sport, Pogoda
19.25 Gość Wydarzeń

20.00 HIT MEGA HIT - Venom - film sci - fi, Chiny, USA, 2018, reż. Ruben Fleischer, wyk. Tom Hardy, Michelle Williams, Riz Ahmed, Scott Haze - Venom, obcy symbiont, jedna z najważniejszych, najbardziej złożonych postaci Marvela wychodzi z cienia, wchodząc w ciało i osobowość Eddiego Brocka. Jako dziennikarz, Eddie próbował zdemaskować niecne działania słynnej firmy Life Foundation, prowadzonej przez naukowca Carltona Drake'a. Przez lata stało się to jego obsesją, zniszczyło mu karierę oraz związek z Anne.
22.25 13 - thriller, USA, 2010, reż. Géla Babluani, wyk. Jason Statham, Sam Riley, Alice Barrett, Gaby Hoffmann
0.45 Inferno - thriller, USA, Węgry, 2016, reż. Ron Howard, wyk. Tom Hanks, Felicity Jones, Omar Sy, Irrfan Khan
3.25 Tajemnice losu

TVN

4.55 Uwaga! - program interwencyjny
5.05 Nowa Maja w ogrodzie
5.35 Akademia ogrodnika
5.45 Mango - Telezakupy
7.00 Kuchenne rewolucje - program kulinarno - rozrywkowy
8.00 Dzień Dobry TVN - magazyn
11.35 Dobre, podaj dalej
11.45 Ukryta prawda
12.50 Szpital - program obyczajowy
13.50 LAB - serial
14.55 Szpital - program obyczajowy
15.55 Kuchenne rewolucje - program kulinarno - rozrywkowy
17.00 LAB - serial
18.00 Ukryta prawda
19.00 Fakty, Sport, Pogoda
19.25 Uwaga! koronawirus
19.55 Uwaga! - program interwencyjny
20.10 Doradca smaku
20.15 Na Wspólnej - serial
20.55 Milionerzy

21.35 HIT Zabójcy - film sensacyjny, USA, Francja 1995, reż. Richard Donner, wyk. Sylvester Stallone, Antonio Banderas, Julianne Moore, Anatoly Davydov, Muse Watson
0.15 Złodziej życia - film sensacyjny, USA, Kanada 2004, reż. D.J. Caruso, wyk. Angelina Jolie, Ethan Hawke, Kiefer Sutherland, Gena Rowlands, Olivier Martinez, Tcheky Karyo, Jean - Hugues Anglade
2.25 Co za tydzień - magazyn
2.55 Strzelec - serial
3.55 Uwaga! - program interwencyjny
4.10 NOC Magii

PONIEDZIAŁEK, 22.02

TVN 7

5.00 Mango Telezakupy
6.40 Kosmiczny wykop
6.50 Kosmiczny wykop
7.00 Szpital - program obyczajowy
7.55 Zakochani po uszy - serial
8.25 Ukryta prawda - program obyczajowy
9.25 Ukryta prawda - program obyczajowy
11.20 Ten moment
11.50 Szpital - program obyczajowy
12.50 Szkoła - serial
13.50 Sąd rodzinny - program sądowy
14.50 Sędzia Anna Maria Wesołowska
15.50 Ukryta prawda - program obyczajowy
16.50 Brzydula - serial
17.25 Ten moment
17.55 Kryminalni - serial
19.00 19 + - serial
19.30 Zakochani po uszy - serial
20.00 Brzydula - serial
20.30 Hotel Paradise
21.30 Chyłka - Kasacja - serial
22.40 HIT Wzgórze krwi - horror, USA, Kanada 2015, reż. Guillermo Del Toro, wyk. Mia Wasikowska, Jessica Chastain, Tom Hiddleston, Charlie Hunnam, Jim Beaver, Leslie Hope
1.10 Niewierni - serial
2.10 Druga strona medalu - talk show
2.45 NOC Magii

PULS

6.00 Zbuntowany anioł - telenowela
7.00 Nash Bridges - serial
8.00 Nash Bridges - serial
9.00 Lombard: Życie pod zastaw - serial
11.00 Zbuntowany anioł - telenowela
12.00 Zaklinaczka duchów - serial
14.00 Lombard: Życie pod zastaw - serial
16.00 Rodzinny interes - serial
18.00 Lombard: Życie pod zastaw - serial
20.00 HIT Triumf sprawiedliwości - film kryminalny, USA 2016, reż. Keoni Waxman, wyk. Claudiu Bleont, Florian Piersic Jr, Jade Ewen, Jonathan Rosenthal, Ovidiu Niculescu, Steven Seagal
21.50 Need For Speed - film akcji, USA 2014, reż. Scott Waugh, wyk. Aaron Paul, Dominic Cooper, Imogen Poots, Michael Keaton, Rami Malek, Ramon Rodriguez
0.15 Doktor Strange - film przygodowy, USA 2016, reż. Scott Derrickson, wyk. Benedict Cumberbatch, Benedict Wong, Chiwetel Ejiofor, Mads Mikkelsen, Rachel McAdams, Tilda Swinton
2.35 Taki jest świat
3.20 Dyżur
3.55 Na jedwabnym szlaku
4.35 Z archiwum policji
5.00 Rodzinny interes - serial

TRWAM

12.20 Sanktuarium Matki Ubogich w Banneux **13.15** Chrystus w Biblii i Kodzie Leonarda da Vinci **13.30** Msza Święta **14.30** „Życie z wielkiej Miłości" **15.15** Ewangelia - nasz biznesplan **15.50** Ma się rozumieć **16.00** Informacje dnia **16.10** Sanktuaria polskie **16.30** Zew natury **16.55** Świadkowie **17.25** Kolory Świętości **17.30** Natura obiektywnie **17.55** Poczet Wielkich Polaków **18.00** Anioł Pański **18.05** Informacje dnia **18.15** Rozmowy niedokończone **19.25** Święty na każdy dzień **19.30** Opowieści Starego Testamentu **20.00** Informacje dnia **20.20** Różaniec **20.50** Myśląc Ojczyzna **21.00** Apel Jasnogórski **21.20** Informacje dnia **21.40** Polski Punkt Widzenia **22.00** Stan bezpieczeństwa państwa **22.10** Mojżesz - 10 przykazań **23.00** „Życie z wielkiej Miłości" **23.45** Święty na każdy dzień **23.50** 100 cudownych miejsc na świecie

SUPER POLSAT

6.00 Wydarzenia **6.40** SuperLudzie Extra **7.00** Psi patrol **7.30** Psi patrol **8.00** Kung Fu Panda: Legenda o niezwykłości **8.30** Wróżkowie chrzestni **9.00** Wróżkowie chrzestni **9.30** SpongeBob Kanciastoporty **10.00** SuperLudzie **10.30** Niania **11.00** Łowcy nagród **12.00** Miasto długów **13.00** Gliniarze **14.00** Chirurdzy **15.00** TOP CHEF **16.30** Hell's Kitchen - Piekielna Kuchnia **18.00** Nasz nowy dom **19.00** Łowcy nagród **20.00** Kolacja dla palantów - komedia, USA, 2010, reż. Jay Roach, wyk. Steve Carell, Paul Rudd, Zach Galifianakis, Jemaine Clement **22.25** Świat według Kiepskich **23.00** Fatalne zauroczenie - thriller, USA, 1987, reż. Adrian Lyne, wyk. Michael Douglas, Glenn Close, Anne Archer, Fred Gwynne **1.35** Twoja Twarz Brzmi Znajomo **3.30** Gliniarze **4.30** Na ratunek 112 **5.00** Nasz nowy dom

TVP SPORT

6.15 Boks - Megafights **8.40** Koszykówka mężczyzn - Eliminacje ME, Podgorica. Czarnogóra - Francja **9.25** Koszykówka mężczyzn - Eliminacje ME, Podgorica. Czarnogóra - Francja **10.25** WSM - World's Strongest Man (6), Wielka Brytania **11.30** Formuła 1 - prezentacja bolidu **12.30** Formuła 1 - prezentacja bolidu **13.10** Lekkoatletyka - Halowy mityng Mistrzostw Europy - Toruń - podsumowanie **15.25** Skoki Narciarskie - PŚ, Rasnov - podsumowanie **16.55** 4 - 4 - 2 - magazyn piłkarski **17.55** Koszykówka mężczyzn - Eliminacje Mistrzostw Europy, Stambuł. Turcja - Chorwacja **19.00** Koszykówka mężczyzn - Eliminacje Mistrzostw Europy, Stambuł. Turcja - Chorwacja **20.05** GOL - felieton **22.00** Sportowy Wieczór **22.40** Esport - FIFA Global Series - relacja **0.10** Lekkoatletyka - Halowy mityng Copernicus Cup, Toruń

TTV

5.25 Fachowcy **6.10** Sport **6.15** Express **6.35** DeFacto **7.00** Ukryta prawda **8.00** Historie Wielkiej Wagi **9.00** Gogglebox. Przed telewizorem **10.00** Ostre cięcie **10.40** SOS. Ekipy w akcji **11.40** Kartoteka **12.45** Włoska klinika otyłości **13.50** Damy i wieśniaczki. Ukraina **14.55** Królowe życia - serial **15.45** Express **16.00** Pogoda **16.05** Tygodnik **17.05** Gogglebox. Przed telewizorem **17.45** Express **18.00** Pogoda **18.05** Usterka **18.35** Złomowisko PL **19.45** Express **20.00** Pogoda **20.05** Wyburzacze - program rozrywkowy **20.55** Usterka **21.45** Express **21.58** Pogoda **22.00** Gogglebox. Przed telewizorem **23.00** Gogglebox. Przed telewizorem **0.00** Najgorsze polskie tatuaże **0.40** Najgorsze polskie tatuaże **1.25** Tygodnik **2.30** DeFacto **3.00** DeFacto **3.30** Sędzia Anna Maria Wesołowska **4.25** Sędzia Anna Maria Wesołowska - program sądowy

STOPKLATKA

6.00 Mój brat Juan - etiuda **6.05** Scena Śmiechu **7.05** Plebania - serial **9.05** Klara i wszystko jasne - serial **11.10** Zagadki kryminalne panny Fisher - serial **12.20** Chicago Fire - serial **13.20** Katastrofy w przestworzach **15.20** Znaki destrukcji - film sci - fi, Kanada **17.00** Chicago Fire - serial **17.55** Wojny magazynowe **19.35** Wojny kontenerowe - serial **20.00** Bałkańska vendetta - film kryminalny **21.55** Oddział Delta 2 - film sensacyjny

TV 4

6.00 Strażnik Teksasu **8.00** Nasz nowy dom **9.00** Sędzia Judy **10.25** Nowe Sekrety sąsiadów **11.25** Pamiętniki z wakacji **12.25** Święty - serial **12.55** Wzór - serial **13.55** Kobra - oddział specjalny **15.00** STOP Drogówka **16.00** Z miłości do dziecka **17.00** Nowe Sekrety sąsiadów **18.00** Policjantki i Policjanci **20.00** Sprawiedliwi - Wydział Kryminalny **21.05** Gorączka - film sensacyjny **0.45** Eksperyment numer 12 - horror **2.50** SuperLudzie

TV6

6.00 TOP 10 Lista Przebojów **7.00** Transakcje za milion dolarów: Nowy Jork **9.00** Galileo **10.00** Czysta chata **12.00** Miodowe lata **13.40** Bumerang **14.15** Policjantki i Policjanci **15.15** Detektywi w akcji **16.15** Septagon **17.15** Hawaje 5 - 0 **18.15** Miodowe lata **20.00** Galileo **21.00** Kryminalne zagadki Miami **23.00** Wywiad z wampirem - horror, USA, 1994, reż. Jordan Neil, wyk. Tom Cruise, Brad Pitt t **1.40** Śmierć na 1000 sposobów

© www.telepress24.com ✉telepress24@gmail.com

eprasa.pl 32bfb6f011

TVP 1

5.15 Przysięga (355) - serial
6.05 Elif (921) - serial
6.50 Policzmy się dla Polski
7.00 Transmisja Mszy Świętej
7.30 Kościół z bliska
8.00 Wiadomości, Pogoda
8.15 Kwadrans polityczny
8.40 Ranczo s.V (53) - Msza obywatelska - serial
9.40 Komisarz Alex s.VII (89) - Mroczna tajemnica - serial
10.35 Ojciec Mateusz s.XX (261) - Tajemnica chemika - serial
11.25 Kasta - Martwa natura - serial
12.00 Wiadomości
12.10 Agrobiznes
12.35 Magazyn Rolniczy
12.55 Cudowny świat przyrody
14.00 Elif (922) - serial
15.00 Wiadomości, Pogoda
15.15 Alarm! - magazyn
15.35 Gra słów. Krzyżówka - teleturniej
16.05 Przysięga (356) - serial
17.00 Teleexpress
17.15 Jaka to melodia?
17.55 Klan (3758) - telenowela
18.20 Kasta - serial
18.55 Jeden z dziesięciu - teleturniej
19.25 Sport
19.30 Wiadomości
20.05 Pogoda
20.10 Alarm! - magazyn
20.30 Leśniczówka (343) - serial
21.00 Magazyn kryminalny 997
21.40 Magazyn Ekspresu Reporterów
22.45 Ocaleni - reality show
23.50 Alive. Dramat w Andach - dramat, USA, reż. Frank Marshall, wyk. Ethan Hawke, Vincent Spano, Josh Hamilton, Bruce Ramsay
HIT
2.05 Kibole - film obyczajowy, Wielka Brytania, reż. Nick Love, wyk. Danny Dyer, Frank Harper, Neil Maskell
3.45 Magazyn Ekspresu Reporterów
4.45 Notacje - cykl dok.
5.00 Zakończenie dnia

TVP 2

5.50 Górscy ratownicy (1) - Obietnica - serial obyczajowy
6.50 Modlitwa o jedność - reportaż
7.20 Familiada - teleturniej
7.55 Pytanie na śniadanie
10.40 Panorama
10.45 Pytanie na śniadanie
11.10 Policzmy się dla Polski
11.20 Rodzinka.pl s.III (55) - Wirtualni przyjaciele - serial
11.50 Barwy szczęścia (2391) - serial
12.25 Koło fortuny - teleturniej
13.15 Kozacka miłość (56) - serial
14.05 Va Banque (197) - teleturniej
14.35 Na sygnale (234) - Hejt! - serial
15.10 Górscy ratownicy (10) - Zbieg - serial
16.00 Koło fortuny - teleturniej
16.35 Familiada - teleturniej
17.15 Więzień miłości (497), Turcja
18.00 Panorama
18.20 Va Banque (198) - teleturniej
18.45 Kozacka miłość (57) - serial
19.35 Barwy szczęścia (2391) - serial
20.10 Barwy szczęścia (2392) - serial
20.45 Kulisy serialu
20.55 M jak miłość (1569) - serial
21.50 Stulecie Winnych s.I (11) - serial
22.45 Stulecie Winnych s.I (12) - serial
23.35 Rwanda. Ludobójstwo na oczach całego świata. - reportaż
0.00 Ks. Michael McGivney. Błogosławiony proboszcz - film dok.
0.35 Kontrola absolutna - thriller, Irlandia, USA, reż. John Moore, wyk. Pierce Brosnan, Anna Friel, James Frecheville, Stefanie Scott
HIT
2.20 Moja mama i reszta zwariowanej rodzinki - film obyczajowy, Węgry, Niemcy, reż. Ibolya Fekete, wyk. Danuta Szaflarska, Juli Basti, Eszter Onodi, Tibor Gaspar, Gyorgy Barko
4.25 Nieustępliwa - film dok.
5.10 Zakończenie programu

POLSAT

6.00 Nowy dzień z Polsat News
8.40 Malanowski i Partnerzy
9.40 Sekrety rodziny
10.40 Dlaczego ja?
11.40 Gliniarze
12.50 Wydarzenia
13.25 Interwencja
13.40 Trudne sprawy
14.40 Dlaczego ja?
15.50 Wydarzenia, Pogoda
16.15 Interwencja
16.30 Na ratunek 112
17.00 Gliniarze
18.00 Pierwsza miłość
18.50 Wydarzenia, Sport, Pogoda
19.25 Gość Wydarzeń

20.05 Inferno - thriller, USA, Węgry, 2016, reż. Ron Howard, wyk. Tom Hanks, Felicity Jones, Omar Sy, Irrfan Khan - Badacz symboli Robert Langdon budzi się z amnezją we włoskim szpitalu i odkrywa, że ktoś na niego poluje. Langdon łączy siły z doktor Sienną Brooks, która, jak sądzi, pomoże mu odzyskać pamięć i wspomnienia. Razem, kierując się wskazówkami z poematu Dantego, przemierzają Europę i ścigają się z czasem pragnąc za wszelką cenę powstrzymać szaleńca, który - za sprawą wirusa - chce zdziesiątkować ludzkość.
HIT
22.45 Najemnik - film sensacyjny, USA, 2006, reż. Don E. FauntLeRoy, wyk. Steven Seagal, Luke Goss, Adrian Galley, Jacqueline Lord
0.50 W stronę słońca - thriller, USA, 2005, wyk. Steven Seagal, Matthew Davis, Takao Osawa, Eddie George
2.55 Tajemnice losu

TVN

5.30 Uwaga! - program interwencyjny
5.45 Mango - Telezakupy
7.00 Kuchenne rewolucje - program kulinarno - rozrywkowy
8.00 Dzień Dobry TVN - magazyn
11.35 Doradca smaku
11.45 Ukryta prawda - program obyczajowy
12.50 Szpital - program obyczajowy
13.50 LAB - serial
14.55 Szpital - program obyczajowy
15.55 Kuchenne rewolucje - program kulinarno - rozrywkowy
17.00 LAB - serial
18.00 Ukryta prawda - program obyczajowy
19.00 Fakty
19.25 Uwaga! koronawirus
19.35 Sport
19.45 Pogoda
19.55 Uwaga! - program interwencyjny
20.10 Doradca smaku
20.15 Na Wspólnej - serial
20.55 Milionerzy

21.30 Chyłka - Rewizja - serial
22.30 Kuba Wojewódzki
23.30 Superwizjer - magazyn reporterów
0.05 Na granicy światów - serial
1.05 Niewierni - serial
2.05 MasterChef - program rozrywkowy
3.30 Uwaga! - program interwencyjny
3.50 NOC Magii

SUPER POLSAT

6.00 Wydarzenia **6.40** SuperLudzie Extra **7.00** Psi patrol **7.30** Psi patrol **8.00** Kung Fu Panda: Legenda o niezwykłości **8.30** Wróżkowie chrzestni **9.00** Wróżkowie chrzestni **9.30** SpongeBob Kanciastoporty **10.00** SuperLudzie **10.30** Niania **11.00** Łowcy nagród **12.00** Miasto długów **13.00** Gliniarze **14.00** Chirurdzy **15.00** TOP CHEF **16.30** Hell's Kitchen - Piekielna Kuchnia **18.00** Nasz nowy dom **19.00** Łowcy nagród **20.00** Fatalne zauroczenie - thriller, USA, 1987, reż. Adrian Lyne, wyk. Michael Douglas, Glenn Close, Anne Archer, Fred Gwynne **22.30** Świat według Kiepskich **23.00** Podróż przedślubna - komedia romantyczna, USA, 1999, reż. Bronwen Hughes, wyk. Ben Affleck, Sandra Bullock, Maura Tierney, Steve Zahn **1.10** Twoja Twarz Brzmi Znajomo **3.05** Gliniarze **4.00** Na ratunek 112 **4.30** Na ratunek 112 **5.00** Nasz nowy dom

TVP SPORT

6.15 Boks - Megafights **8.40** Koszykówka mężczyzn - Eliminacje ME, Gliwice. Polska - Hiszpania **10.30** Koszykówka mężczyzn - Eliminacje ME, Stambuł. Turcja - Chorwacja **12.15** Strongman **13.15** 4 - 4 - 2 - magazyn piłkarski **14.15** Piłka nożna - PKO Ekstraklasa, 18.kolejka. Legia Warszawa - Wisła Płock **16.30** GOL - felieton **18.30** Piłka nożna - Eliminacje ME 2022 kobiet, Madryt. Hiszpania - Polska **18.55** Piłka nożna - Eliminacje ME 2022 kobiet, Madryt. Hiszpania - Polska **21.15** Retro TVP SPORT N 81. Skoki narciarskie - początki Małyszomanii, MŚ Lahti 2001 - **23.20** Sportowy Wieczór **23.55** Lekkoatletyka - Halowy mityng Mistrzostw Europy - Toruń - podsumowanie **2.15** Boks - Battle of the Rio Grande - Teksas - walka wieczoru Gilberto Ramirez - Alfonso Lopez **3.15** Boks - Gala w Los Angeles - Podsumowanie

STOPKLATKA

6.00 Królowa Oazy - etiuda **6.05** Scena Śmiechu **7.05** Plebania - serial **9.05** Klara i wszystko jasne - serial **11.10** Zagadki kryminalne panny Fisher - serial **12.20** Chicago Fire - serial **13.20** Katastrofy w przestworzach **15.20** Atak meteorytów - film katastroficzny **17.00** Chicago Fire - serial **17.55** Wojny magazynowe **19.10** Wojny kontenerowe **20.00** Trick - film sensacyjny **22.05** Szalona odwaga - dramat wojenny **0.35** Nie oddychaj - horror

TV 4

6.00 Strażnik Teksasu **8.00** Nasz nowy dom **9.00** Sędzia Judy **10.25** Nowe Sekrety sąsiadów **11.25** Pamiętniki z wakacji **12.25** Święty - serial **12.55** Wzór - serial **13.55** Kobra - oddział specjalny **15.00** STOP Drogówka **16.00** Z miłości do dziecka **17.00** Nowe Sekrety sąsiadów **18.00** Policjantki i Policjanci **20.00** Sprawiedliwi - Wydział Kryminalny **21.05** Fanatyk - thriller **23.00** Ucho Prezesa **23.15** Wściekła Pięść - powrót Chen Zhena - film sensacyjny

WTOREK, 23.02

TVN 7

5.00 Mango Telezakupy
6.40 Kosmiczny wykop
7.00 Szpital - program obyczajowy
7.55 Zakochani po uszy - serial
8.25 Ukryta prawda - program obyczajowy
11.20 Ten moment
11.50 Szpital - program obyczajowy
12.50 Szkoła - serial
13.50 Sąd rodzinny - program sądowy
14.50 Sędzia Anna Maria Wesołowska
15.50 Ukryta prawda - program obyczajowy
16.50 Brzydula - serial
17.25 Ten moment
17.55 Kryminalni - serial
19.00 19 + - serial
19.30 Zakochani po uszy - serial
20.00 Brzydula - serial
20.30 Hotel Paradise
21.30 Krwawa profesja - film sensacyjny, USA 2002, reż. Clint Eastwood, wyk. Clint Eastwood, Jeff Daniels, Anjelica Huston, Wanda De Jesus, Tina Lifford, Paul Rodriguez, Dylan Walsh
HIT
23.55 Ultimatum Bourne'a - film sensacyjny, USA, Niemcy 2007, reż. Paul Greengrass, wyk. Matt Damon, Julia Stiles, David Strathairn, Scott Glenn, Albert Finney, Joan Allen
2.20 Druga strona medalu - talk show
2.50 NOC Magii

PULS

6.00 Zbuntowany anioł - telenowela
7.00 Nash Bridges - serial
8.00 Nash Bridges - serial
9.00 Lombard: Życie pod zastaw - serial
11.00 Zbuntowany anioł - telenowela
12.00 Zaklinaczka duchów - serial
13.00 Zaklinaczka duchów - serial
14.00 Lombard: Życie pod zastaw - serial
16.00 Rodzinny interes - serial
17.00 Rodzinny interes - serial
18.00 Lombard: Życie pod zastaw - serial
20.00 Długi pocałunek na dobranoc - thriller sensacyjny, USA 1996, reż. Renny Harlin, wyk. Brian Cox, Craig Bierko, Genna Davis, Samuel L. Jackson
HIT
22.25 Po prostu walcz 3 - film akcji, USA 2016, reż. Michael Jai White, wyk. Esai Morales, Gillian White, Josh Barnett, Michael Jai White
0.25 Brud - komedia kryminalna, Wielka Brytania 2013, reż. Jon S. Baird, wyk. Eddie Marsan, Imogen Poots, James McAvoy, Jamie Bell
2.30 Dyżur
3.05 Biesiada na cztery pory roku
3.50 Wojciech Cejrowski. Boso
4.35 Z archiwum policji
5.00 Rodzinny interes - serial

TRWAM

13.30 Msza Święta **14.30** Ty idź pierwszy! **15.25** Ja, głuchy **15.50** Ma się rozumieć **16.00** Informacje dnia **16.10** Jestem mamą **16.30** Kalejdoskop Młodych **16.50** Co by było, gdyby zwierzęta mówiły? **17.00** 100 cudownych miejsc na świecie **17.10** Prosto o gospodarce **17.30** Rajd Katyński **17.55** Poczet Wielkich Polaków **18.00** Anioł Pański **18.05** Informacje dnia **18.15** Rozmowy niedokończone **19.25** Święty na każdy dzień **19.30** Każdy maluch to potrafi **19.45** Modlitwa z telefonicznym udziałem dzieci **20.00** Informacje dnia **20.20** Różaniec **20.50** Myśląc Ojczyzna **21.00** Apel Jasnogórski **21.20** Informacje dnia **21.40** Polski Punkt Widzenia **22.00** Cudowne przejście przez Morze Czerwone **23.15** Spuścizna św. Wincentego a Paulo **23.40** Co by było, gdyby zwierzęta mówiły? Baśka Murmańska **23.50** 100 cudownych miejsc na świecie

TTV

5.30 Usterka **6.15** Express **6.30** DeFacto **7.00** Tygodnik **8.00** Historie Wielkiej Wagi **9.00** Gogglebox. Przed telewizorem **10.00** Sędzia Anna Maria Wesołowska **10.40** SOS. Ekipy w akcji **11.40** Kartoteka **12.45** Włoska klinika otyłości **13.50** Damy i wieśniaczki. Ukraina **14.55** Królowe życia - serial **15.45** Express **16.00** Pogoda **16.05** Sędzia Anna Maria Wesołowska **16.55** Gogglebox. Przed telewizorem **17.45** Express **18.00** Pogoda **18.05** Usterka **18.35** Złomowisko PL **19.45** Express **20.00** Pogoda **20.05** Wyburzacze - program rozrywkowy **20.55** Usterka **21.45** Express **22.00** Pogoda **22.05** Królowe życia - serial **22.30** It's my life! To moje życie **23.05** It's my life! To moje życie **23.45** Down the road. Zespół w trasie - serial **0.25** Ostre cięcie **1.10** Najlepszy w mieście **2.10** Usterka **2.55** It's my life! To moje życie **3.30** It's my life! To moje życie

TV6

6.00 TOP 10 Lista Przebojów **7.00** Transakcje za milion dolarów: Nowy Jork **9.00** Galileo **10.00** Czysta chata **12.00** Miodowe lata **13.40** Bumerang **14.15** Policjantki i Policjanci **15.15** Detektywi w akcji **16.15** Septagon **17.15** Hawaje 5 - 0 **18.15** Miodowe lata **20.00** Galileo **21.00** Kryminalne zagadki Miami **23.00** Koszmar z ulicy Wiązów - horror, USA, 2010, reż. Samuel Bayer **1.05** Śmierć na 1000 sposobów **1.35** Śmierć na 1000 sposobów

TVP 1

5.15 Przysięga (356) - serial
6.00 Elif (922) - serial
6.50 Policzmy się dla Polski
7.00 Transmisja Mszy Świętej
7.30 Rodzinny ekspres - Dzieci a alkohol - magazyn
8.00 Wiadomości, Pogoda
8.15 Kwadrans polityczny
8.40 Ranczo s.V (54) - Czysty biznes - serial
9.40 Komisarz Alex s.VII (90) - Zakochana w mordercy - serial
10.35 Ojciec Mateusz s.XX (262) - Bez hamulców - serial
11.25 Kasta - Sport to zdrowie - serial
12.00 Wiadomości
12.10 Agrobiznes
12.40 Rok w ogrodzie Extra - magazyn
12.55 Cudowny świat przyrody
14.00 Elif (923) - serial
14.45 Policzmy się dla Polski - felieton
15.00 Wiadomości, Pogoda
15.15 Alarm! - magazyn
15.35 Gra słów. Krzyżówka - teleturniej
16.05 Przysięga (357) - serial
17.00 Teleexpress
17.15 Jaka to melodia?
17.55 Klan (3759) - telenowela
18.20 Kasta - serial
18.55 Jeden z dziesięciu - teleturniej
19.25 Sport
19.30 Wiadomości
20.00 Pogoda
20.10 Alarm! - magazyn
20.25 Leśniczówka (344) - serial
20.55 Piłka nożna - Liga Mistrzów Atalanta - Real Madryt
23.10 Historia bez tajemnic - Lot do wolności - film dok.
0.15 McMafia (7) - serial
1.30 Kibole - film obyczajowy, Wielka Brytania, reż. Nick Love, wyk. Danny Dyer, Frank Harper, Neil Maskell
3.05 wojsko - polskie.pl (139) - reportaż
3.30 Chichot losu (6) - Zdrada - serial
4.25 Notacje - cykl dok.
4.40 Zakończenie dnia

POLSAT

6.00 Nowy dzień z Polsat News
8.40 Malanowski i Partnerzy
9.40 Sekrety rodziny
10.40 Dlaczego ja?
11.40 Gliniarze
12.50 Wydarzenia
13.25 Interwencja
13.40 Trudne sprawy
14.40 Dlaczego ja?
15.50 Wydarzenia, Pogoda
16.15 Interwencja
16.30 Na ratunek 112
17.00 Gliniarze
18.00 Pierwsza miłość
18.50 Wydarzenia, Sport, Pogoda
19.25 Gość Wydarzeń

20.00 Galimatias, czyli kogel - mogel 2 - komedia obyczajowa, Polska, 1989, reż. Roman Załuski, wyk. Grażyna Błęcka - Kolska, Dariusz Siatkowski, Jerzy Turek, Zdzisław Wardejn
HIT
22.10 Wykiwać klawisza - komedia, USA, 2005, reż. Segal Peter, wyk. Adam Sandler, Chris Rock, Burt Reynolds, Nelly - Do jednego z najcięższych więzień, Allenville, trafia za jazdę po pijanemu była gwiazda amerykańskiego futbolu, Paul "Wrecking" Crewe. Naczelnik więzienia Warden Hazen postanawia wykorzystać jego talent. Namawia go do zorganizowania drużyny futbolowej, w skład której wejdą sami więźniowie.
0.45 Star Trek: W nieznane - film sci - fi, USA, Chiny, 2016, reż. Justin Lin, wyk. Chris Pine, Zachary Quinto, Simon Pegg
3.30 Tajemnice losu

SUPER POLSAT

6.00 Wydarzenia **6.40** SuperLudzie Extra **7.00** Psi patrol **7.30** Psi patrol **8.00** Kung Fu Panda: Legenda o niezwykłości **8.30** Wróżkowie chrzestni **9.00** Wróżkowie chrzestni **9.30** SpongeBob Kanciastoporty **10.00** SuperLudzie **10.30** Niania **11.00** Łowcy nagród **12.00** Miasto długów **13.00** Gliniarze **14.00** Chirurdzy **15.00** TOP CHEF **16.30** Hell's Kitchen - Piekielna Kuchnia **18.00** Nasz nowy dom **19.00** Łowcy nagród **20.00** Podróż przedślubna - komedia romantyczna, USA, 1999, reż. Bronwen Hughes, wyk. Ben Affleck, Sandra Bullock, Maura Tierney, Steve Zahn **22.15** Świat według Kiepskich **23.00** Gracz - dramat kryminalny, USA, 2014, reż. Rupert Wyatt, wyk. Mark Wahlberg, George Kennedy, Griffin Cleveland, Jessica Lange **1.35** Twoja Twarz Brzmi Znajomo **3.30** Gliniarze **4.30** Na ratunek 112 **5.00** Nasz nowy dom

STOPKLATKA

6.00 Na mojej ziemi - etiuda **6.05** Scena Śmiechu **7.05** Plebania - serial **9.05** Klara i wszystko jasne - serial **10.05** Klara i wszystko jasne - serial **11.10** Zagadki kryminalne panny Fisher - serial **12.20** Chicago Fire - serial **13.20** Katastrofy w przestworzach **15.20** Strefa zimna - film sci - fi, USA **17.00** Chicago Fire sezon 4 - Niski i gruby - serial **17.55** Wojny magazynowe **19.10** Wojny kontenerowe **20.00** Biuro ludzkości - film sci - fi

TVP 2

5.20 Cafe piosenka - Tomasz Karolak - talk - show
5.50 Górscy ratownicy (2) - Bolesne wspomnienie - serial
6.50 Pożyteczni.pl - magazyn
7.20 Familiada - teleturniej
7.55 Pytanie na śniadanie
10.40 Panorama
10.50 Pytanie na śniadanie
11.10 Policzmy się dla Polski
11.25 Rodzinka.pl s.III (56) - Instrukcja obsługi - serial
11.50 Barwy szczęścia (2392) - serial
12.25 Koło fortuny - teleturniej
13.15 Kozacka miłość (57) - serial
14.05 Va Banque (198) - teleturniej
14.35 Na sygnale (235) - Martwi nie pomożemy - serial
15.10 Górscy ratownicy (11) - Zaginiony syn - serial
16.00 Koło fortuny - teleturniej
16.35 Familiada - teleturniej
17.15 Więzień miłości (498), Turcja
18.00 Panorama
18.20 Va Banque (199) - teleturniej
18.45 Kozacka miłość (58) - serial
19.35 Barwy szczęścia (2392) - serial
20.05 Barwy szczęścia (2393) - serial
20.40 Kulisy serialu
20.50 Na dobre i na złe (799) - Ostatni dzień - serial
21.50 Stulecie Winnych s.I (13) - serial
22.45 Stulecie Winnych s.II (14) - serial
23.35 Kino relaks - Wypisz, wymaluj... miłość - film obyczajowy, USA, reż. Fred Schepisi, wyk. Clive Owen, Juliette Binoche, Bruce Davison, Navid Negehban
HIT
1.35 Tylko jedno spojrzenie (6) - serial
2.45 Zbrodnia na receptę - cykl dok.
3.50 Defekt (7) - serial
4.45 Rodzinka.pl s.XII (233) - Przeszłości nie zmienisz - serial
5.10 Zakończenie dnia

TVN

5.30 Uwaga! - program interwencyjny
5.45 Mango - Telezakupy
7.00 Kuchenne rewolucje - program kulinarno - rozrywkowy
8.00 Dzień Dobry TVN - magazyn
11.35 Doradca smaku
11.45 Ukryta prawda - program obyczajowy
12.50 Szpital - program obyczajowy
13.50 LAB - serial
14.55 Szpital - program obyczajowy
15.55 Kuchenne rewolucje - program kulinarno - rozrywkowy
17.00 LAB - serial
18.00 Ukryta prawda - program obyczajowy
19.00 Fakty, Sport, Pogoda
19.25 Uwaga! koronawirus
19.55 Uwaga! - program interwencyjny
20.10 Doradca smaku
20.15 Na Wspólnej - serial
20.55 Milionerzy
21.30 Tajemnica zawodowa - serial

22.35 Wyspa - film S - F, USA 2005, reż. Michael Bay, wyk. Ewan McGregor, Scarlett Johansson, Djimon Hounsou, Sean Bean, Steve Buscemi, Michael Clarke Duncan
HIT
1.20 Troje do tanga - komedia romantyczna, USA, Australia 1999, reż. Damon Santostefano, wyk. Matthew Perry, Neve Campbell, Dylan McDermott, Oliver Platt, John C. McGinley, Bob Balaban
3.25 Superwizjer - magazyn reporterów
4.00 NOC Magii

TVP SPORT

6.15 Boks - Megafights **8.35** Piłka nożna - Eliminacje ME 2022 kobiet, Madryt. Hiszpania - Polska **10.40** Lekkoatletyka - Halowy mityng ME - Toruń **12.50** Pełnosprawni **13.20** Retro TVP SPORT **15.30** Piłka nożna - Eliminacje ME 2022 kobiet, Madryt. Hiszpania - Polska **17.35** Lekkoatletyka - Halowy mityng World Athletics Indoor Tour Gold - Villa de Madrid **20.15** Piłka nożna - Liga Mistrzów **21.00** Boks - Gala KnockOut Boxing Night 14, Łódź, cz. 2 - walka wieczoru. M. Masternak - J. G. Ulrich **21.45** Piłka nożna - Liga Mistrzów **22.05** Boks - Gala w Los Angeles, Shrine Exposition Center. Joey Spencer - Isiah Seldon **22.25** Boks - Gala w Los Angeles, Shrine Exposition Center. Michael Coffie - Dalmani Rock **22.55** Liga Mistrzów - Skróty meczów 1 finału 2, Wielka Brytania **23.40** Liga Mistrzów - Skróty meczów

TV 4

8.00 Nasz nowy dom **9.00** Sędzia Judy **10.25** Nowe Sekrety sąsiadów **11.25** Pamiętniki z wakacji **12.25** Święty - serial **12.55** Wzór - serial **13.55** Kobra - oddział specjalny **15.00** STOP Drogówka **16.00** Z miłości do dziecka **17.00** Nowe Sekrety sąsiadów **18.00** Policjantki i Policjanci **20.00** Sprawiedliwi - Wydział Kryminalny **21.05** Najczarniejsza godzina - horror sci - fi **23.00** Ucho Prezesa **23.30** Konspiracja Echelon - thriller, USA, 2009

ŚRODA, 24.02

TVN 7

5.00 Mango Telezakupy
6.40 Kosmiczny wykop
6.50 Kosmiczny wykop
7.00 Szpital - program obyczajowy
7.55 Zakochani po uszy - serial
8.25 Ukryta prawda - program obyczajowy
11.20 Ten moment
11.50 Szpital - program obyczajowy
12.50 Szkoła - serial
13.50 Sąd rodzinny - program sądowy
14.50 Sędzia Anna Maria Wesołowska
15.50 Ukryta prawda - program obyczajowy
16.50 Brzydula - serial
17.25 Ten moment
17.55 Kryminalni - serial
19.00 19 + - serial
19.30 Zakochani po uszy - serial
20.00 Brzydula - serial
20.30 Hotel Paradise
21.30 Zodiak - film sensacyjny, USA 2007, reż. David Fincher, wyk. Jake Gyllenhaal, Mark Ruffalo, Anthony Edwards, Robert Downey Jr, Brian Cox, John Carroll Lynch, Chloë Sevigny, Dermot Mulroney
HIT
0.55 Akcja na Eigerze - film sensacyjny, USA 1975, reż. Clint Eastwood, wyk. Clint Eastwood, George Kennedy, Vonetta McGee, Jack Cassidy, Heidi Brühl, Thayer David
3.40 NOC Magii

PULS

6.00 Zbuntowany anioł - telenowela
7.00 Nash Bridges - serial
8.00 Nash Bridges - serial
9.00 Lombard: Życie pod zastaw - serial
11.00 Zbuntowany anioł - telenowela
12.00 Zaklinaczka duchów - serial
13.00 Zaklinaczka duchów - serial
14.00 Lombard: Życie pod zastaw - serial
16.00 Rodzinny interes - serial
17.00 Rodzinny interes - serial
18.00 Lombard: Życie pod zastaw - serial
20.00 Doktor Strange - film przygodowy, USA 2016, reż. Scott Derrickson, wyk. Benedict Cumberbatch, Benedict Wong, Chiwetel Ejiofor, Mads Mikkelsen, Rachel McAdams, Tilda Swinton
HIT
22.10 Dredd - film sci - fi, Wielka Brytania, RPA, USA 2012, reż. Pete Travis, wyk. Karl Urban, Lena Headey, Olivia Thirlby, Wood Harris
0.05 Dziewiąty legion - dramat przygodowy, Wielka Brytania, USA 2011, reż. Kevin Macdonald, wyk. Bence Gerö, Channing Tatum, István Göz, Jamie Bell
2.15 Dyżur
2.55 Taki jest świat
3.45 Wojciech Cejrowski. Boso
4.35 Z archiwum policji
5.00 Rodzinny interes - serial

TRWAM

11.15 Co by było, gdyby zwierzęta mówiły? Baśka Murmańska **11.25** Myśląc Ojczyzna **11.40** Prosto o gospodarce **12.00** Anioł Pański **12.03** Informacje dnia **12.20** Karol de Foucauld **13.15** Kazembe **13.30** Msza Święta **14.30** Żołnierz Niezłomny Kościoła **15.40** 100 cudownych miejsc na świecie **15.50** Ma się rozumieć **16.00** Informacje dnia **16.10** Na zdrowie **16.30** Galilejczyk - prezentuje Keith Garner **17.00** Po stronie prawdy **17.30** Rykoszetem **17.55** Poczet Wielkich Polaków **18.00** Anioł Pański **18.05** Informacje dnia **18.15** Rozmowy niedokończone **19.25** Święty na każdy dzień **19.30** Brat Franciszek **20.00** Informacje dnia **20.20** Różaniec **20.50** Myśląc Ojczyzna **21.00** Apel Jasnogórski **21.20** Informacje dnia **21.40** Polski Punkt Widzenia **22.00** Opowieść o świętym Polikarpie **23.35** Generał Fieldorf „Nil"

TTV

5.30 Usterka **6.15** Express **6.30** DeFacto **7.00** Ukryta prawda **8.00** It's my life! To moje życie **8.30** It's my life! To moje życie **9.00** Gogglebox. Przed telewizorem **10.00** Sędzia Anna Maria Wesołowska **10.40** SOS. Ekipy w akcji **11.40** Kartoteka **12.45** Włoska klinika otyłości **13.45** Damy i wieśniaczki. Ukraina **14.55** Królowe życia - serial **15.45** Express **16.00** Pogoda **16.05** Sędzia Anna Maria Wesołowska **16.55** Gogglebox. Przed telewizorem **17.45** Express **18.00** Pogoda **18.05** Usterka **18.35** Złomowisko PL **19.45** Express **20.00** Pogoda **20.05** Polski świat **21.15** Królowe życia - serial **21.45** Express **22.00** Pogoda **22.05** Królowe życia - serial **22.30** It's my life! To moje życie **23.05** It's my life! To moje życie **23.40** Gogglebox. Przed telewizorem **0.40** Kanapowcy **1.40** DeFacto. Lifestyle **2.05** DeFacto. Lifestyle **2.35** Tygodnik **3.35** Fobie **4.05** Fobie **4.40** Fobie

TV6

6.00 TOP 10 Lista Przebojów **7.00** Transakcje za milion dolarów: Nowy Jork **9.00** Galileo **10.00** Czysta chata **12.00** Miodowe lata **13.40** Bumerang **14.15** Policjantki i Policjanci **15.15** Detektywi w akcji **16.15** Septagon **17.15** Hawaje 5 - 0 **18.15** Miodowe lata **20.00** Galileo **21.00** Kryminalne zagadki Miami **23.00** Oczy szeroko zamknięte - thriller **2.15** Śmierć na 1000 sposobów **2.40** TOP 10 Lista Przebojów **3.40** Disco Polo Life **4.40** Disco Polo Life

eprasa.pl 32bfb6f011

CZWARTEK, 25.02

TVP 1

5.15 **Przysięga (357) –** serial
6.05 **Elif (923) –** serial
6.50 **Policzmy się dla Polski**
7.00 **Transmisja Mszy Świętej**
7.30 **Pełnia Wiary –** magazyn
8.00 **Wiadomości, Pogoda**
8.15 **Kwadrans polityczny**
8.35 **Ranczo s.V (55) – Wielki powrót –** serial
9.35 **Komisarz Alex s.VII (91) – Wilcze jagody –** serial
10.35 **Ojciec Mateusz s.XX (263) – Łopianowo –** serial
11.25 **Kasta – Rodzeństwo –** serial
12.00 **Wiadomości**
12.10 **Agrobiznes**
12.30 **Agropogoda –** magazyn
12.35 **Magazyn Rolniczy**
12.55 **Cudowny świat przyrody**
14.00 **Elif (924) –** serial
14.45 **Policzmy się dla Polski**
15.00 **Wiadomości, Pogoda**
15.15 **Alarm! –** magazyn
15.35 **Gra słów. Krzyżówka –** teleturniej
16.05 **Przysięga (358) –** serial
17.00 **Teleexpress**
17.15 **Jaka to melodia?**
17.55 **Klan (3760) –** telenowela
18.20 **Kasta – Słabe ogniwo –** serial
18.55 **Jeden z dziesięciu –** teleturniej
19.25 **Sport, Wiadomości, Pogoda**
20.10 **Alarm! –** magazyn
20.30 **Leśniczówka (345) –** serial
21.00 **Sprawa dla reportera**
21.55 **Magazyn śledczy**
22.30 **Motel Polska**
23.00 **Magazyn kryminalny 997**
23.45 **Tanie Dranie – Moroz i Kłopotowski komentują świat**
0.20 **Londyńczycy (10) –** serial
1.15 **Fałszerze. Powrót sfory (14) –** serial
2.05 **Ocaleni –** reality show
3.05 **Sprawa dla reportera**
4.00 **Magazyn śledczy**
4.35 **Notacje –** cykl dok.
4.45 **Zakończenie dnia**

TVP 2

5.50 **Górscy ratownicy (3) – Teraz albo nigdy –** serial
6.45 **Zacznij Od Nowa –** magazyn
7.20 **Familiada –** teleturniej
7.55 **Pytanie na śniadanie**
10.40 **Panorama**
10.50 **Pytanie na śniadanie**
11.15 **Policzmy się dla Polski**
11.25 **Rodzinka.pl s.III (57) – Nudzi mi się –** serial
11.50 **Barwy szczęścia (2393) –** serial
12.25 **Koło fortuny –** teleturniej
13.15 **Kozacka miłość (58) –** serial
14.05 **Va Banque (199) –** teleturniej
14.35 **Na sygnale (236) – Zabawa dopiero się rozkręca –** serial
15.10 **Górscy ratownicy (12) – Twarde lądowanie –** serial
16.00 **Koło fortuny –** teleturniej
16.35 **Familiada –** teleturniej
17.15 **Więzień miłości (499), Turcja**
18.00 **Panorama**
18.20 **Va Banque (200) –** teleturniej
18.45 **Kozacka miłość (59) –** serial
19.35 **Barwy szczęścia (2393) –** serial
20.10 **Barwy szczęścia (2394) –** serial
20.55 **Na sygnale (291) – To jest Twoje dziecko –** serial
21.20 **Na sygnale (292) – Coś jest z nią nie tak –** serial
21.50 **Stulecie Winnych s.II (15) –** serial
22.45 **Stulecie Winnych s.II (16) –** serial
23.40 HIT **Tylko dla twoich oczu –** film sensacyjny, USA, reż. John Glenn, wyk. Roger Moore, Carole Bouquet, Chaim Topol
1.55 **Oświadczyny po irlandzku –** komedia romantyczna, Irlandia, USA, Wielka Brytania, reż. Anand Tucker, wyk. Amy Adams, Matthew Goode, Adam Scott, John Lithgow
3.45 **Bez tożsamości (22) –** serial
4.35 **Art Noc – Europejski Stadion Kultury – Rzeszów –** koncert
5.25 **Zakończenie dnia**

TVN 7

5.00 **Mango Telezakupy**
6.40 **Kosmiczny wykop**
6.50 **Kosmiczny wykop**
7.00 **Szpital –** program obyczajowy
7.55 **Zakochani po uszy –** serial
8.25 **Ukryta prawda –** program obyczajowy
11.20 **Ten moment**
11.50 **Szpital –** program obyczajowy
12.50 **Szkoła –** serial
13.50 **Sąd rodzinny –** program sądowy
14.50 **Sędzia Anna Maria Wesołowska**
15.50 **Ukryta prawda –** program obyczajowy
16.50 **Brzydula –** serial
17.25 **Ten moment**
17.55 **Kryminalni –** serial
19.00 **19 + –** serial
19.30 **Zakochani po uszy –** serial
20.00 **Brzydula –** serial
20.30 **Hotel Paradise**
21.30 HIT **Jak upolować faceta? –** komedia, USA 2012, reż. Julie Ann Robinson, wyk. Katherine Heigl, Jason O'Mara, Daniel Sunjata, John Leguizamo, Sherri Shepherd, Debbie Reynolds
23.20 **Cienki Bolek –** komedia, USA 2015, reż. Etan Cohen, wyk. Will Ferrell, Kevin Hart, Craig T. Nelson, Alison Brie
1.40 **Druga strona medalu –** talk show
2.15 **Druga strona medalu –** talk show
2.45 **NOC Magii**

PULS

6.00 **Zbuntowany anioł –** telenowela
7.00 **Nash Bridges –** serial
8.00 **Nash Bridges –** serial
9.00 **Lombard: Życie pod zastaw –** serial
11.00 **Zbuntowany anioł –** telenowela
12.00 **Zaklinaczka duchów –** serial
13.00 **Zaklinaczka duchów –** serial
14.00 **Lombard: Życie pod zastaw –** serial
16.00 **Rodzinny interes –** serial
17.00 **Rodzinny interes –** serial
18.00 **Lombard: Życie pod zastaw –** serial
20.00 HIT **Wieczny student –** komedia, USA, Niemcy 2002, reż. Walt Becker, wyk. Kal Penn, Ryan Reynolds, Tara Reid, Teck Holmes
21.55 **Wieczny student 2: Taj rządzi –** komedia, USA 2006, reż. Mort Nathan, wyk. Daniel Percival, Holly Davidson, Kal Penn, Lauren Cohan
23.55 **To nie jest kolejna komedia dla kretynów –** komedia, USA 2001, reż. Joel Gallen, wyk. Chris Evans, Chyler Leigh, Eric Jungmann, Jaime Pressly, Mia Kirshner
1.30 **Człowiek – scyzoryk –** komedia przygodowa, USA 2016, reż. Daniel Kwan, Daniel Scheinert, wyk. Daniel Radcliffe, Mary Elizabeth Winstead, Paul Dano
3.45 **Taki jest świat**
4.20 **Dyżur**

POLSAT

6.00 **Nowy dzień z Polsat News**
8.40 **Malanowski i Partnerzy**
9.40 **Sekrety rodziny**
10.40 **Dlaczego ja?**
11.40 **Gliniarze**
12.50 **Wydarzenia**
13.40 **Trudne sprawy**
14.40 **Dlaczego ja?**
15.50 **Wydarzenia, Pogoda**
16.15 **Interwencja**
16.30 **Na ratunek 112**
17.00 **Gliniarze**
18.00 **Pierwsza miłość**
18.50 **Wydarzenia**
19.25 **Gość Wydarzeń, Sport, Pogoda**

20.05 HIT **Narzeczony na niby –** komedia romantyczna, Polska, 2018, reż. Bartosz Prokopowicz, wyk. Julia Kamińska, Piotr Stramowski, Jan Szydłowski, Piotr Adamczyk
- Opowieść o związkowych perypetiach, które pokocha każdy, kto choć raz zakochał się w niewłaściwej osobie. Idealne życie, o którym marzymy, rzadko kiedy tak naprawdę jest idealne, a ci którym oddajemy nasze serca, niestety potrafią je z łatwością łamać.
22.35 **Hitch: Najlepszy doradca przeciętnego faceta –** komedia romantyczna, USA, 2005, reż. Andy Tennant, wyk. Will Smith, Kevin James, Amber Valletta, Eva Mendes
1.05 **Step Up 2 –** film muzyczny, USA, 2008, reż. Jon M. Chu, wyk. Briana Evigan, Robert Hoffman, Adam G. Sevani, Cassie Ventura
3.25 **Tajemnice losu**

TVN

5.30 **Uwaga! –** program interwencyjny
5.45 **Mango – Telezakupy**
7.00 **Kuchenne rewolucje –** program kulinarno - rozrywkowy
8.00 **Dzień Dobry TVN –** magazyn
11.35 **Doradca smaku**
11.45 **Ukryta prawda –** program obyczajowy
12.50 **Szpital –** program obyczajowy
13.50 **LAB –** serial
14.55 **Szpital –** program obyczajowy
15.55 **Kuchenne rewolucje –** program kulinarno - rozrywkowy
17.00 **LAB –** serial
18.00 **Ukryta prawda –** program obyczajowy
19.00 **Fakty**
19.25 **Uwaga! koronawirus**
19.35 **Sport**
19.45 **Pogoda**
19.55 **Uwaga! –** program interwencyjny
20.10 **Doradca smaku**
20.15 **Na Wspólnej –** serial
20.55 **Milionerzy**
21.30 **Kuchenne rewolucje –** program kulinarno - rozrywkowy

22.30 HIT **W nowym zwierciadle: Wakacje –** komedia, USA 2015, reż. John Francis Daley, Jonathan Goldstein, wyk. Ed Helms, Christina Applegate, Skyler Gisondo, Steele Stebbins, Chris Hemsworth, Chevy Chase, Beverly D'Angelo
0.35 **Chyłka – Rewizja –** serial
1.40 **Klinika bez tajemnic**
2.40 **Uwaga! –** program interwencyjny
3.00 **NOC Magii**

TRWAM

12.00 Anioł Pański **12.03** Informacje dnia **12.20** Po stronie prawdy **12.50** Wyszyński - historia **13.20** Przegląd katolickiego tygodnika „Niedziela" **13.30** Msza Święta **14.30** Na przekór ciemności **15.50** Ma się rozumieć **16.00** Informacje dnia **16.10** Z wędką nad wodę **16.35** Porady Medyczne Bonifratrów **17.00** Akademia pro - life **17.05** Petra - tajemnicze miasto **17.25** Święty na każdy dzień **17.30** Odpowiedzialni za Kościół **17.55** Poczet Wielkich Polaków **18.00** Anioł Pański **18.05** Informacje dnia **18.15** Rozmowy niedokończone **19.25** Święty na każdy dzień **19.30** Przyjaciele i bohaterowie **20.00** Informacje dnia **20.20** Różaniec **20.50** Głos Polski **21.00** Apel Jasnogórski **21.20** Informacje dnia **21.40** Polski Punkt Widzenia **22.00** Akita 101 łez **22.30** Z wędką nad wodę **23.00** Święty na każdy dzień **23.05** Apokryfy

SUPER POLSAT

6.00 Wydarzenia **6.40** SuperLudzie Extra **7.00** Psi patrol **8.00** Kung Fu Panda: Legenda o niezwykłości **8.30** Wróżkowie chrzestni **9.30** SpongeBob Kanciastoporty **10.00** SuperLudzie **10.30** Niania **11.00** Łowcy nagród **12.00** Miasto długów **13.00** Gliniarze **14.00** Chirurdzy **15.00** TOP CHEF **16.30** Hell's Kitchen - Piekielna Kuchnia **18.00** Nasz nowy dom **19.00** Łowcy nagród **20.00** Gracz - dramat kryminalny, USA, 2014, reż. Rupert Wyatt, wyk. Mark Wahlberg, George Kennedy, Griffin Cleveland, Jessica Lange **22.20** Świat według Kiepskich **23.00** Piła 3 - horror, USA, Kanada, 2006, reż. Darren Lynn Bousman, wyk. Tobin Bell, Angus Macfadyen, Dina Meyer, Shawnee Smith **1.25** Piła 4 - horror, USA, Kanada, 2007, reż. Darren Lynn Bousman, wyk. Tobin Bell, Costas Mandylor, Scott Patterson, Betsy Russell **3.05** Gliniarze

TVP SPORT

8.40 Retro TVP SPORT **10.45** Lekkoatletyka - Halowy mityng World Athletics Indoor Tour Gold - Villa de Madrid **12.50** Piłka nożna - Puchar Włoch **15.05** Biegi narciarskie - Mistrzostwa świata w Oberstdorfie **17.10** Olimpijskie wspomnienia - Moskwa 1980 **17.45** Piłka nożna - Liga Mistrzów Atalanta - Real Madryt **18.45** Piłka nożna - Liga Mistrzów. Atalanta - Real Madryt **19.55** Liga Mistrzów - Skróty meczów **20.45** Liga Mistrzów - Skróty meczów **21.30** Ring TVP Sport **22.25** Sportowy Wieczór **23.05** Narciarstwo klasyczne - Biegi narciarskie - Mistrzostwa świata w Oberstdorfie - Sprint kobiet i mężczyzn **0.45** Sporty walki - Kickboxing - Gala Enfusion 99 w Wuppertalu **2.30** Boks - Gala w Londynie, SSE Arena - walka wieczoru. Conor Benn - Sebastien Formella **3.30** Boks - Gala boksu zawodowego w Cardiff

TTV

5.25 Usterka **6.15** Express **6.30** DeFacto **7.00** Ukryta prawda **8.00** It's my life! To moje życie **8.30** It's my life! To moje życie **9.00** Gogglebox. Przed telewizorem **10.00** Sędzia Anna Maria Wesołowska **10.40** SOS. Ekipy w akcji **11.40** Kartoteka **12.45** Włoska klinika otyłości **13.45** Damy i wieśniaczki. Ukraina **14.55** Królowe życia - serial **15.45** Express **16.00** Pogoda **16.05** Sędzia Anna Maria Wesołowska **16.55** Najgorsze polskie tatuaże **17.45** Express **18.00** Pogoda **18.05** Usterka **18.35** Złomowisko PL **19.45** Express **20.00** Pogoda **20.05** Dżentelmeni i wieśniacy **21.15** Królowe życia - serial **21.45** Express **22.00** Pogoda **22.05** Królowe życia - serial **22.30** Polski świat **23.30** Damy i wieśniaczki. PL **0.30** Down the road. Zespół w trasie - serial **1.15** It's my life! To moje życie **1.50** It's my life! To moje życie **2.20** It's my life! To moje życie **2.55** It's my life! To moje życie

STOPKLATKA

6.00 Morale - etiuda **6.10** Scena Śmiechu **7.05** Plebania - serial **9.05** Klara i wszystko jasne - serial **11.10** Zagadki kryminalne panny Fisher - serial **12.20** Chicago Fire - serial **13.20** Katastrofy w przestworzach **15.20** Burzowy armagedon - film sci - fi **17.00** Chicago Fire - serial **17.55** Wojny magazynowe **19.10** Wojny kontenerowe **20.00** Wall Street: Pieniądz nie śpi - dramat obyczajowy **22.45** Trick - film sensacyjny **0.50** Jeziorak - dramat

TV 4

6.00 Strażnik Teksasu **8.00** Nasz nowy dom **9.00** Sędzia Judy **10.25** Nowe Sekrety sąsiadów **11.25** Pamiętniki z wakacji **12.25** Święty - serial **12.55** Wzór - serial **13.55** Kobra - oddział specjalny **15.00** STOP Drogówka **16.00** Z miłości do dziecka **17.00** Nowe Sekrety sąsiadów **18.00** Policjantki i Policjanci **20.00** Sprawiedliwi - Wydział Kryminalny **22.10** Quest - film akcji, USA, 1996 **0.15** Śmierć na 1000 sposobów **2.05** Interwencja

TV6

6.00 TOP 10 Lista Przebojów **7.00** Transakcje za milion dolarów: Nowy Jork **9.00** Galileo **10.00** Czysta chata **11.00** Czysta chata **12.00** Miodowe lata **13.40** Bumerang **14.15** Policjantki i Policjanci **15.15** Detektywi w akcji **16.15** Septagon **17.15** Hawaje 5 - 0 **18.15** Miodowe lata **20.00** Galileo **21.00** Kryminalne zagadki Miami **23.00** Łowca androidów - film sci - fi **1.25** Benny Hill **2.00** Benny Hill **2.40** TOP 10 Lista Przebojów

PIĄTEK, 26.02

TVP 1

6.50 **Policzmy się dla Polski**
7.00 **Transmisja Mszy Świętej**
7.30 **Agape –** magazyn
8.00 **Wiadomości, Pogoda**
8.15 **Kwadrans polityczny**
8.35 **Ranczo s.V (56) – Amerykańska baza –** serial
9.35 **Komisarz Alex s.VIII (98) – Jeden zawsze ginie –** serial
10.35 **Ojciec Mateusz s.XX (264) – Powołanie –** serial
11.25 **Kasta – Słabe ogniwo –** serial
12.00 **Wiadomości**
12.10 **Agrobiznes**
12.35 **Magazyn Rolniczy**
12.55 **Cudowny świat przyrody**
14.00 **Elif (925) –** serial
15.00 **Wiadomości, Pogoda**
15.15 **Alarm! –** magazyn
15.35 **Gra słów. Krzyżówka –** teleturniej
16.05 **Przysięga (359) –** serial
17.00 **Teleexpress**
17.15 **Jaka to melodia?**
17.55 **Klan (3761) –** telenowela
18.20 **Kasta – Na bruk –** serial
18.55 **Jeden z dziesięciu –** teleturniej
19.25 **Sport, Wiadomości, Pogoda**
20.10 **Alarm! –** magazyn
20.30 **Leśniczówka (346) –** serial
21.05 **Ojciec Mateusz s.XXIII (303) – Wokaliści –** serial
21.55 **Blondynka s.IX (107) –** serial
22.40 **Blondynka s. IX. Kulisy serialu**
22.55 HIT **Nie lubię poniedziałku –** komedia, Polska, reż. Tadeusz Chmielewski, wyk. Mieczysław Czechowicz, Jerzy Turek, Halina Kowalska, Kazimierz Witkiewicz, Zygmunt Apostoł, Bohdan Łazuka
0.50 **Drive Hard – ostra jazda –** film fabularny, Kanada, reż. Brian Trenchard - Smith, wyk. John Cusack, Thomas Jane
2.35 **S. W. A. T. – Jednostka specjalna. s.II (28) –** serial
3.30 **Godziny grozy (6) –** serial
4.20 **Notacje –** cykl dok.
4.35 **Zakończenie dnia**

TVP 2

5.50 **Górscy ratownicy (4) – Grunt to przyjaźń –** serial
6.45 **Anna Dymna – spotkajmy się – Katarzyna Szczerbowska – Kieślińska**
7.20 **Familiada –** teleturniej
7.55 **Pytanie na śniadanie**
10.40 **Panorama**
10.50 **Pytanie na śniadanie**
11.10 **Policzmy się dla Polski**
11.20 **Zacznij Od Nowa –** magazyn
11.50 **Barwy szczęścia (2394) –** serial
12.25 **Koło fortuny –** teleturniej
13.15 **Kozacka miłość (59) –** serial
14.05 **Va Banque (200) –** teleturniej
14.35 **Na sygnale (237) – Nic się nie stało –** serial
15.10 **Górscy ratownicy (13) – Bez śladu –** serial
16.00 **Koło fortuny –** teleturniej
16.35 **Familiada –** teleturniej
17.15 **Więzień miłości (500), Turcja**
18.00 **Panorama**
18.20 **Va Banque (201) –** teleturniej
18.45 **Kozacka miłość (60) –** serial
19.35 **Barwy szczęścia (2394) –** serial
20.10 **Barwy szczęścia (2395) –** serial
20.45 **Przepis dnia –** magazyn kulinarny
20.55 **Postaw na milion –** teleturniej
21.50 **Anything goes. Ale jazda! –** program rozrywkowy
22.45 **Muzyka, Taniec, Zabawa**
23.50 HIT **Oddział Delta –** film fabularny, USA, Izrael, reż. Menahem Golan, wyk. Chuck Norris, Lee Marvin, Martin Balsam, Joey Bishop, Robert Forster, Lainie Kazan, George Kennedy, Hanna Schygulla, Susan Strasberg, Bo Svenson
2.05 **Wypisz, wymaluj...miłość –** film obyczajowy, USA, reż. Fred Schepisi, wyk. Clive Owen, Juliette Binoche, Bruce Davison, Navid Negehban
4.05 **Więzy krwi –** thriller, Niemcy
5.35 **Zakończenie dnia**

TVN 7

5.00 **Mango Telezakupy**
6.40 **Kosmiczny wykop**
6.50 **Kosmiczny wykop**
7.00 **Szpital –** program obyczajowy
7.55 **Zakochani po uszy –** serial
8.25 **Ukryta prawda –** program obyczajowy
11.20 **Ten moment**
11.50 **Szpital –** program obyczajowy
12.50 **Szkoła –** serial
13.50 **Sąd rodzinny –** program sądowy
14.50 **Sędzia Anna Maria Wesołowska**
15.50 **Ukryta prawda**
16.50 **Brzydula –** serial
17.25 **Ten moment**
17.55 **Kryminalni –** serial
19.00 **Ukryta prawda**
20.00 **Brzydula –** serial
20.30 **Ślub od pierwszego wejrzenia**
21.30 HIT **Pamiętnik –** melodramat, USA 2004, reż. Nick Cassavetes, wyk. Ryan Gosling, Rachel McAdams, James Garner, Gena Rowlands, James Marsden, Sam Shepard, Joan Allen, Kevin Connolly
0.05 **Starcie Tytanów –** film przygodowy, USA 2010, reż. Louis Leterrier, wyk. Sam Worthington, Liam Neeson, Ralph Fiennes, Gemma Arterton, Mads Mikkelsen, Alexa Davalos, Jason Flemyng, Pete Postlethwaite, Polly Walker
2.20 **NOC Magii**

PULS

6.00 **Zbuntowany anioł –** telenowela
7.00 **Nash Bridges –** serial
8.00 **Nash Bridges –** serial
9.00 **Lombard: Życie pod zastaw –** serial
10.00 **Lombard: Życie pod zastaw –** serial
11.00 **Zbuntowany anioł –** telenowela
12.00 **Zaklinaczka duchów –** serial
13.00 **Zaklinaczka duchów –** serial
14.00 **Lombard: Życie pod zastaw –** serial
16.00 **Rodzinny interes –** serial
17.00 **Rodzinny interes –** serial
18.00 **Lombard: Życie pod zastaw –** serial
21.00 HIT **W potrzasku –** film sensacyjny, USA 2019, reż. Isaac Florentine, wyk. Mario Van Peebles, Perez Perez, Scott Adkins, Steven Elder
22.30 **Po prostu walcz 3 –** film akcji, USA 2016, reż. Michael Jai White, wyk. Esai Morales, Gillian White, Josh Barnett, Michael Jai White
0.45 **Ip Man 3 –** film biograficzny, Hongkong, Chiny 2015, rez. Yip Wai Shun, wyk. Donnie Yen, Jin Zhang, Lynn Hung, Mike Tyson
3.00 **Castle –** serial
4.00 **Wojciech Cejrowski. Boso**
4.35 **Z archiwum policji**
5.00 **Dyżur**
5.30 **Dyżur**

POLSAT

6.00 **Nowy dzień z Polsat News**
8.40 **Malanowski i Partnerzy**
9.10 **Malanowski i Partnerzy**
9.40 **Sekrety rodziny**
10.40 **Dlaczego ja?**
11.40 **Gliniarze**
12.50 **Wydarzenia**
13.25 **Interwencja**
13.40 **Trudne sprawy**
14.40 **Dlaczego ja?**
15.50 **Wydarzenia, Pogoda**
16.15 **Interwencja**
16.30 **Na ratunek 112**
17.00 **Gliniarze**
18.00 **Pierwsza miłość**
18.50 **Wydarzenia, Sport, Pogoda**
19.25 **Gość Wydarzeń**
20.00 **Kraina lodu II –** film animowany

22.15 HIT **Deadpool –** film sci - fi, USA, 2015, reż. Tim Miller, wyk. Ryan Reynolds, Morena Baccarin, Ed Skrein, Gina Carano
- Wade Wilson, były żołnierz służb specjalnych, za stosowną opłatą wymierza ciosy m.in. nieudacznikom prześladującym byłe dziewczyny. Jego wypełnione bijatykami i przesiadywaniem w barze życie nabiera nowych barw, gdy zakochuje się od pierwszego wejrzenia w Vanessie. Po roku znajomości prosi ją o rękę.
0.45 **Ciężkie czasy –** film sensacyjny, USA, 2005, reż. David Ayer, wyk. Christian Bale, Freddy Rodríguez, Eva Longoria, Chaka Forman
3.20 **Tajemnice losu**

TVN

5.45 **Mango – Telezakupy**
7.00 **Kuchenne rewolucje –** program kulinarno - rozrywkowy
8.00 **Dzień Dobry TVN –** magazyn
11.35 **Doradca smaku**
11.45 **Ukryta prawda –** program obyczajowy
12.50 **Szpital –** program obyczajowy
13.50 **LAB –** serial
14.55 **Szpital –** program obyczajowy
15.55 **Kuchenne rewolucje –** program kulinarno - rozrywkowy
17.00 **LAB –** serial
18.00 **Ukryta prawda –** program obyczajowy
19.00 **Fakty**
19.25 **Uwaga! koronawirus**
19.35 **Sport**
19.45 **Pogoda**
19.55 **Uwaga! –** program interwencyjny

20.05 HIT **King Kong –** film przygodowy, Nowa Zelandia, USA, Niemcy 2005, reż. Peter Jackson, wyk. Naomi Watts, Adrien Brody, Jack Black, Thomas Kretschmann, Colin Hanks, Andy Serkis, Jamie Bell
0.05 **Prawdziwa zbrodnia –** film sensacyjny, USA 1999, reż. Clint Eastwood, wyk. Clint Eastwood, Isaiah Washington, James Woods, Lisa Gay Hamilton, Denis Leary, Bernard Hill, Diane Venora
2.40 **Kuba Wojewódzki**
3.45 **NOC Magii**

TRWAM

13.30 Msza Święta **14.30** Zrozumieć Antycywilizacje **14.55** Słowo Życia **15.00** Koronka do Bożego Miłosierdzia **15.20** Mocni w wierze **15.50** Ma się rozumieć **16.00** Informacje dnia **16.10** Siódmy sakrament **16.35** Święty na każdy dzień **17.00** Droga Krzyżowa Ojca Świętego Jana Pawła II **17.25** Poczet Wielkich Polaków **17.30** Antykulkura III **17.55** Poczet Wielkich Polaków **18.00** Anioł Pański **18.05** Informacje dnia **18.15** Westerplatte Młodych **18.55** Przegląd katolickiego tygodnika „Niedziela" **19.00** Warto zauważyć... **19.30** Opowieści Theo **19.45** Modlitwa z telefonicznym udziałem dzieci **20.00** Informacje dnia **20.20** Różaniec **20.50** Myśląc Ojczyzna **21.00** Apel Jasnogórski **21.20** Informacje dnia **21.40** Polski Punkt Widzenia **22.00** Ziemia Obiecana **22.45** Jezus od wieków upragniony **23.50** 100 cudownych miejsc na świecie

SUPER POLSAT

6.00 Wydarzenia **6.40** SuperLudzie Extra **7.00** Psi patrol **7.30** Psi patrol **8.00** Kung Fu Panda: Legenda o niezwykłości **8.30** Wróżkowie chrzestni **9.00** Wróżkowie chrzestni **9.30** SpongeBob Kanciastoporty **10.00** Misja Weteran **10.30** Świat według Kiepskich - serial komediowy **11.00** Łowcy nagród **12.00** SuperLudzie **13.00** Gliniarze **14.00** Chirurdzy **15.00** TOP CHEF **16.30** Hell's Kitchen - Piekielna Kuchnia **18.00** Nasz nowy dom **19.00** Łowcy nagród **20.00** Gala boksu BABILON **0.00** Po prostu walcz! - dramat sensacyjny, USA, 2008, reż. Jeff Wadlow, wyk. Sean Faris, Amber Heard, Cam Gigandet, Evan Peters **2.20** Co mi zrobisz, jak mnie złapiesz - komedia, Polska, 1978, reż. Stanisław Bareja, wyk. Krzysztof Kowalewski, Bronisław Pawlik, Ewa Wiśniewska, Stanisław Tym **4.35** Kabaretowa Ekstraklasa **5.00** Nasz nowy dom

TVP SPORT

6.15 Boks - Megafights **8.35** Retro TVP SPORT **9.45** Retro TVP SPORT **10.50** Narciarstwo klasyczne - Biegi narciarskie - Mistrzostwa świata w Oberstdorfie - Sprint kobiet i mężczyzn **12.30** Strongman **13.30** Sporty walki - Gala MMA ONE Championship - Fists of Fury, Singapur **16.10** Niezwykłe historie - M.Kasprzyk **16.35** Boks - Gala boksu zawodowego Londyn - walka wieczoru. Anthony Joshua - Aleksander Powietkin **17.40** Piłka ręczna kobiet - PGNiG Superliga. 17.kolejka. KPR Gminy Kobierzyce - Perła Lublin **18.35** Piłka ręczna kobiet - PGNiG Superliga. 17.kolejka. KPR Gminy Kobierzyce - Perła Lublin **19.45** Piłka nożna - PKO Ekstraklasa, 19.kolejka. Warta Poznań - Lech Poznań **23.00** Sportowy Wieczór **23.40** Sporty walki - Gala MMA ONE Championship - Fists of Fury, Singapur **1.25** Hokej **2.00** transmisja

TTV

5.25 Usterka **6.15** Express **6.30** DeFacto **7.00** Ukryta prawda **8.00** Tygodnik **9.00** **10.00** Sędzia Anna Maria Wesołowska **10.40** SOS. Ekipy w akcji **11.40** Kartoteka **12.45** Mania sprzątania - serial **13.45** Damy i wieśniaczki. Ukraina **14.50** DeFacto. Bosacka **15.05** MądrzeJEMY z Katarzyną Bosacką **15.45** Express **16.00** Pogoda **16.05** Sędzia Anna Maria Wesołowska **16.55** Najgorsze polskie tatuaże **17.45** Express **18.00** Pogoda **18.05** Usterka **18.35** Złomowisko PL **19.45** Express **20.00** Pogoda **20.05** Sport **20.10** Gogglebox. Przed telewizorem **21.15** Królowe życia - serial **21.45** Express **22.00** Pogoda **22.05** Królowe życia - serial **22.30** Królowe życia - serial **23.00** Królowe życia - serial **23.55** Damy i wieśniaczki. Za granicą **0.55** Gogglebox. Przed telewizorem **1.40** Seks - wypadki **2.40** Super Jana - serial **3.45** Nastoletni zabójcy - program kryminalny

STOPKLATKA

6.00 Punkt bifurkacji - etiuda **6.25** Scena Śmiechu **7.25** Dom - serial **9.15** Stawka większa niż życie cz. 5 - 6 - serial **11.45** Za jakie grzechy - komedia **13.45** Skok Henryego - komedia **16.00** Hudson i Rex - serial **17.55** Wojny magazynowe **19.10** Wojny kontenerowe **20.00** Witaj w domu, panie Jenkins - komedia **22.15** Duch - horror **0.45** Wzgórza maja oczy II - horror **2.35** Futro - komedia **4.45** Nowa Scena Śmiechu

TV 4

6.00 Strażnik Teksasu **8.00** Nasz nowy dom **9.00** Sędzia Judy **10.25** Nowe Sekrety sąsiadów **11.25** Pamiętniki z wakacji **12.25** Wspaniali ludzie **12.55** Wzór - serial **13.55** Kobra - oddział specjalny **15.00** STOP Drogówka **16.00** Z miłości do dziecka **17.00** Nowe Sekrety sąsiadów **18.00** Policjantki i Policjanci **20.00** Święty - serial **21.00** Gwiazdy Kabaretu **22.00** Sprawiedliwi - Wydział Kryminalny **0.05** Koszmar z ulicy Wiązów - horror, USA

TV6

6.00 TOP 10 Lista Przebojów **7.00** Transakcje za milion dolarów: Nowy Jork **9.00** Galileo **10.00** Czysta chata **11.00** Czysta chata **12.00** Miodowe lata **13.40** Bumerang **14.15** Policjantki i Policjanci **15.15** Detektywi w akcji **16.15** Septagon **17.15** Hawaje 5 - 0 **18.15** Miodowe lata **20.00** Galileo **21.00** CSI: Kryminalne zagadki Nowego Jorku **23.00** Dancing with the Stars. Taniec z Gwiazdami

eprasa.pl 32bfb6f011

TVP 1

5.05 **Klan (3757 - 3758) -** telenowela
6.00 **Sprawa dla reportera**
6.50 **Policzmy się dla Polski**
7.00 **Transmisja Mszy Świętej**
7.35 **Rok w ogrodzie**
8.00 **Rok w ogrodzie Extra -** magazyn
8.15 **wojsko - polskie.pl (140) -** reportaż
8.40 **Pełnosprawni (393) -** magazyn
9.10 **Prywatne życie zwierząt**
10.40 **Blondynka s.IX (107) - Strajk -** serial
11.40 **Geronimo, amerykańska legenda -** film fabularny, USA, reż. Walter Hill, wyk. Jason Patrick, Gene Hackman, Robert Duvall, Matt Damon
13.45 **Okrasa łamie przepisy - Staropolski post -** magazyn kulinarny
14.15 **Z pamięci - Rajmund Ziemski**
14.25 **Przyrodnik na tropie - Jemioła -** cykl dok.
15.05 **Osiecka (1) -** serial
16.05 **Skoki Narciarskie - Mistrzostwa świata w Oberstdorfie**
17.30 **Teleexpress**
17.40 **Skoki Narciarskie - Mistrzostwa świata w Oberstdorfie**
18.30 **Sanatorium miłości s.III (8) -** reality show
19.25 **Sport, Wiadomości, Pogoda**
20.10 **Alarm! -** magazyn
20.35 **Komisarz Alex s.XV (184) - Zastrzyk -** serial
21.30 HIT **Hit na sobotę - Creed. Narodziny legendy -** dramat, USA, reż. Ryan Coogler, wyk. Michael B. Jordan, Sylvester Stallone, Tessa Thompson
23.55 **Nie lubię poniedziałku -** komedia, Polska, reż. Tadeusz Chmielewski, wyk. Mieczysław Czechowicz, Jerzy Turek, Halina Kowalska, Kazimierz Witkiewicz, Bohdan Łazuka
1.45 **Drive Hard - ostra jazda -** film fabularny, Kanada, reż. Brian Trenchard - Smith, wyk. John Cusack, Thomas Jane
3.25 **Z pamięci - Rajmund Ziemsk**
3.30 **Zakończenie dnia**

TVP 2

5.50 **Barwy szczęścia (2391) -** serial
6.20 **Barwy szczęścia (2392) -** serial
6.55 **M jak miłość (1568) -** serial
7.45 **Przepis dnia -** magazyn kulinarny
7.55 **Pytanie na śniadanie**
10.55 **Policzmy się dla Polski**
11.05 **Rodzinny ekspres - Wielki Post z o. Pio -** magazyn
11.35 **Alternatywy 4 (9) - Upadek -** serial
13.00 **Anything goes. Ale jazda! -** program rozrywkowy
14.00 **Familiada -** teleturniej
14.35 **Koło fortuny -** teleturniej
15.15 **Szansa na sukces. Opole 2020**
16.20 **Na dobre i na złe (799) - Ostatni dzień -** serial
17.20 **Na sygnale (291) - To jest Twoje dziecko -** serial
17.50 **Jak poznać Boga czyli ostatnia próba Abrahama**
18.00 **Panorama, Pogoda**
18.30 **Postaw na milion -** teleturniej
19.25 **Rodzinka.pl s.VI (155) - Człowiek maszyna -** serial
20.00 **The Voice Kids s. IV - Przesłuchania w ciemno**
21.05 **The Voice Kids s. IV - Przesłuchania w ciemno**
22.15 **Kabaret. Super Show Dwójki (1) -** program kabaretowy
23.10 HIT **Oświadczyny po irlandzku -** komedia romantyczna, Irlandia, USA, Wielka Brytania, reż. Anand Tucker, wyk. Amy Adams, Matthew Goode, Adam Scott, John Lithgow
0.55 **Tylko dla odważnych -** film akcji, USA , reż. Joseph Kosinski, wyk. Josh Brolin, Miles Teller, Jeff Bridges, Jennifer Connelly
3.10 **Tylko dla twoich oczu -** film sensacyjny, USA, reż. John Glen, wyk. Roger Moore, Carole Bouquet, Topol, Lynn-Holly Johnson
5.15 **Zakończenie dnia**

POLSAT

6.00 **Nowy dzień z Polsat News**
7.25 **Spider - Man 3 -** film sci - fi, USA, 2007, reż. Sam Raimi, wyk. Tobey Maguire, Kirsten Dunst, Thomas Haden Church, Topher Grace
10.10 **Ewa gotuje**
10.40 **Nasz nowy dom**
11.40 **Bogaty dom - Biedny dom**
12.40 **Rolnicy. Podlasie**
13.45 **Rolnicy - Tak się żyje u nas na wsi**
14.45 **Nie mów do mnie śmieciarzu!**
15.45 **Więzienie**
17.45 **Chłopaki do wzięcia**
18.50 **Wydarzenia, Sport, Pogoda**
19.25 **Gość Wydarzeń**

20.00 HIT **Czarna Pantera -** film sci - fi, Australia, RPA, USA, Korea Południowa, 2018, reż. Ryan Coogler, wyk. Chadwick Boseman, Michael B. Jordan, Lupita Nyong'o - T'Challa po śmierci ojca wraca do rodzinnego kraju, by objąć tron. Wkrótce Wakanda zostaje napadnięta przez dawnego wroga. Młody władca zbiera sojuszników, aby pokonać przeciwnika i ochronić swój lud. Jako Czarna Pantera staje w obronie nie tylko swojej ojczyzny, ale i całego świata.
22.55 **Punisher -** film sensacyjny, USA, Niemcy, 2004, reż. Jonathan Hensleigh, wyk. Thomas Jane, John Travolta, Will Patton, Eddie Jemison
1.45 **Wykiwać klawisza -** komedia, USA, 2005, reż. Peter Segal, wyk. Adam Sandler, Chris Rock, Burt Reynolds, Nelly
4.20 **Kabarety**

TVN

5.10 **Uwaga! -** program interwencyjny
5.25 **Ukryta prawda -** program obyczajowy
6.25 **Kuchenne rewolucje -** program kulinarno - rozrywkowy
7.25 **na krańcu świata**
8.00 **Dzień Dobry TVN -** magazyn
11.30 **Brzydula -** serial
12.35 **Brzydula -** serial
13.10 **Na Wspólnej Omnibus -** serial
15.00 **Wyjątkowe domy**
15.35 **Appaloosa -** western, USA 2008, reż. Ed Harris, wyk. Ed Harris, Viggo Mortensen, Renée Zellweger, Jeremy Irons, Timothy Spall, Lance Henriksen
18.00 **Kuchenne rewolucje -** program kulinarno - rozrywkowy
19.00 **Fakty, Sport, Pogoda**
19.45 **Uwaga! -** program interwencyjny

20.00 HIT **Czego pragną dziewczyny -** komedia, USA 2003, reż. Dennie Gordon, wyk. Amanda Bynes, Colin Firth, Kelly Preston, Eileen Atkins, Anna Chancellor, Jonathan Pryce, Oliver James, Sylvia Syms
22.10 **Sekrety i grzeszki -** komedia, USA 2011, reż. Ron Howard, wyk. Vince Vaughn, Kevin James, Jennifer Connelly, Winona Ryder, Channing Tatum, Queen Latifah, Amy Morton
0.40 **W sieci zła -** film sensacyjny, USA 1998, reż. Gregory Hoblit, wyk. Denzel Washington, John Goodman, Donald Sutherland, Embeth Davidtz, James Gandolfino
3.15 **Uwaga! -** program interwencyjny
3.35 **NOC Magii**

SUPER POLSAT

6.00 Wydarzenia **6.40** SuperLudzie Extra **7.00** Psi patrol I **10.00** Niania **10.30** Niania **11.00** SuperLudzie Extra **11.15** Kopernik była kobietą **12.15** Nasz nowy dom **13.15** Nasz nowy dom **14.15** Serca dwa **14.50** Tini: Nowe życie Violetty - film familijny, Hiszpania, Włochy, 2016, reż. Juan Pablo Buscarini, wyk. Martina Stoessel, Jorge Blanco, Adrián Salzedo, Mercedes Lambre **16.55** Juno - komediodramat, USA, 2007, reż. Jason Reitman, wyk. Ellen Page, Michael Cera, Jennifer Garner, Jason Bateman **19.00** Łowcy nagród **20.05** Po prostu walcz! - dramat sensacyjny, USA, 2008, reż. Jeff Wadlow, wyk. Sean Faris, Amber Heard, Cam Gigandet, Evan Peters **22.35** Spider - Man Uniwersum - film anim. **1.00** Disco pod Gwiazdami Super Polsat **1.55** Disco pod Gwiazdami Super Polsat **3.00** Polacy za granicą **4.00** Polacy za granicą **5.00** Na ratunek 112 **5.30** Na ratunek 112

TVP SPORT

6.45 Hokej **7.20** Hokej **7.50** Hokej **8.25** Piłka nożna - PKO Ekstraklasa, 19.kolejka. Warta Poznań - Lech Poznań **10.30** Stan futbolu - magazyn **11.35** Narciarstwo klasyczne - Biegi narciarskie - Mistrzostwa świata w Oberstdorfie - Bieg łączony kobiet **12.55** Piłka ręczna mężczyzn - PGNiG Superliga 15.kolejka . Górnik Zabrze - Orlen Wisła Płock **13.50** Piłka ręczna mężczyzn - PGNiG Superliga 15.kolejka . Górnik Zabrze - Orlen Wisła Płock **15.00** Skoki Narciarskie - Mistrzostwa świata w Oberstdorfie - konkurs indywidualny **19.15** Boks - Suzuki Boxing Night 5 w Lublinie **22.30** Sportowy Wieczór **23.10** Skoki Narciarskie - Mistrzostwa świata w Oberstdorfie - konkurs indywidualny **0.10** Skoki Narciarskie - Mistrzostwa świata w Oberstdorfie - konkurs indywidualny **1.00** transmisja/retranmisja

STOPKLATKA

6.00 Klara i wszystko jasne - serial **8.00** Komisarz Rex - serial **10.00** Hudson i Rex - serial **11.00** Stawka większa niż życie cz. 5 - 6 - serial **13.40** Dwaj zgryźliwi tetrycy - komedia, USA **15.50** Miłość jak narkotyk - komedia romantyczna, USA **17.50** Nigdy nie mów nigdy - komedia romantyczna, Polska **20.00** Wróg u bram - dramat wojenny, Irlandia, Niemcy, USA, Wielka Brytania **22.45** Carrie - horror, USA **0.45** Piłkarski poker - film obyczajowy,

TV 4

6.00 Szczenięce lata Toma i Jerry'ego **6.30** Dzielna Mysz **6.50** Żona dla milionera **8.50** Galileo **10.50** Dziewczyny z drużyny 5: Walcz do końca - komedia **13.00** STOP Drogówka **14.00** Policjantki i Policjanci **19.00** Galileo **20.00** Święty - serial **22.00** Sprawiedliwi - Wydział Kryminalny **0.05** Oczy szeroko zamknięte - thriller, Wielka Brytania, USA, 1999, reż. Stanley Kubrick, wyk. Tom Cruise, Nicole Kidman, Sydney Pollack, Todd Field **3.25** TOP 10 Lista

SOBOTA, 27.02

TVN 7

5.00 **Szpital -** program obyczajowy
6.00 **Kosmiczny wykop**
6.15 **Szkoła -** serial
7.10 **Ukryta prawda**
10.10 **Ten moment**
10.40 **Andrzej Bargiel -** Śnieżna Pantera
11.40 **Hotel Paradise**
13.40 **Wiedźmy -** film przygodowy, Wielka Brytania 1990, reż. Nicolas Roeg, wyk. Anjelica Huston, Mai Zetterling, Jasen Fisher, Rowan Atkinson, Bill Paterson
15.35 **Nasze wielkie rodzinne wesele -** komedia, USA 2010, reż. Rick Famuyiwa, wyk. Rick Famuyiwa, Forest Whitaker, America Ferrera, Carlos Mencia, Regina King
17.45 **Starcie Tytanów -** film przygodowy, USA 2010, reż. Louis Leterrier, wyk. Sam Worthington, Liam Neeson, Ralph Fiennes, Gemma Arterton, Mads Mikkelsen
20.00 HIT **Dziedzictwo Bourne'a -** film sensacyjny, USA, Japonia 2012, reż. Tony Gilroy, wyk. Jeremy Renner, Rachel Weisz, Edward Norton, Stacy Keach, Dennis Boutsikaris, Oscar Isaac, Joan Allen, Albert Finney
22.50 **Ronin -** film sensacyjny, Wielka Brytania/USA 1998, reż. John Frankenheimer, wyk. Robert De Niro, Jean Reno, Natascha McElhone
1.20 **Druga strona medalu -** talk show
1.55 **NOC Magii**

PULS

6.00 **Łowcy skarbów -** serial
7.00 **Taki jest świat**
8.00 **Lombard: Życie pod zastaw -** serial]
10.00 **Lombard: Życie pod zastaw -** serial
12.00 **Lombard: Życie pod zastaw -** serial
16.00 **Lombard: Życie pod zastaw -** serial
20.00 HIT **Fighter -** film sensacyjny, Polska 2019, reż. Konrad Maximilian, wyk. Jarosław Boberek, Katarzyna Maciąg, Mikołaj Roznerski, Piotr Stramowski, Wojciech Mecwaldowski
21.55 **Triumf sprawiedliwości -** film kryminalny, USA 2016, reż. Keoni Waxman, wyk. Claudiu Bleont, Florian Piersic Jr, Jade Ewen, Jonathan Rosenthal, Ovidiu Niculescu, Steven Seagal
23.45 **Długi pocałunek na dobranoc -** thriller sensacyjny, USA 1996, reż. Renny Harlin, wyk. Brian Cox, Craig Bierko, Genna Davis, Samuel L. Jackson
2.05 **Castle -** serial
3.00 **Taki jest świat**
3.50 **Z archiwum policji**
4.35 **Z archiwum policji**
5.00 **Dyżur**
5.30 **Dyżur**

TRWAM

12.00 Anioł Pański **12.03** Informacje dnia **12.20** Warto zauważyć... **12.50** Aktywna zima **13.20** Ocalić od zapomnienia **13.30** Msza Święta **14.30** Przegląd Katolickiego Tygodnika "Niedziela" **14.35** Inna Teresa **15.30** Wierzę w Boga **16.00** Informacje dnia **16.10** Historia generała "Bora" **17.00** Z Parlamentu Europejskiego **17.30** Mocni Jego mocą **17.55** Poczet Wielkich Polaków **18.00** Anioł Pański **18.05** Informacje dnia **18.15** Rozmowy niedokończone **19.25** Święty na każdy dzień **19.30** Katecheza ks. bp. Antoniego Długosza **19.45** Modlitwa z telefonicznym udziałem dzieci **20.00** Informacje dnia **20.20** Różaniec **20.50** Myśląc Ojczyzna **21.00** Apel Jasnogórski **21.20** Informacje dnia **21.40** Polski Punkt Widzenia **22.00** Mojżesz - 10 przykazań **22.45** 100 cudownych miejsc na świecie **22.55** Święty na każdy dzień **23.00** Głos serca **23.45** Młodzi Światu

TTV

5.30 Handlarze **6.15** Sport **6.25** Express **6.45** DeFacto **7.15** DeFacto **7.45** Down the road. Zespół w trasie - serial **8.30** Sport **8.40** Gogglebox. Przed telewizorem **9.45** Express **10.00** MądrzeJEMY z Katarzyną Bosacką **10.30** It's my life! To moje życie **11.00** It's my life! To moje życie **11.35** It's my life! To moje życie **12.05** It's my life! To moje życie **12.35** Usterka **13.10** Wyburzacze - program rozrywkowy **13.55** Polski świat **14.55** Najgorsze polskie tatuaże **15.45** Express **16.00** Najgorsze polskie tatuaże **16.40** Gogglebox. Przed telewizorem **17.45** Express **18.05** Złomowisko PL **19.15** Królowe życia - serial **19.45** Express **20.00** Królowe życia - serial **20.30** Królowe życia - serial **21.00** Królowe życia - serial **21.30** Królowe życia - serial **22.00** Najgorsze polskie tatuaże **22.40** Najgorsze polskie tatuaże **23.30** Gogglebox. Przed telewizorem **1.30** Ostre cięcie

TV6

6.00 TOP 10 Lista Przebojów **7.05** Flintstonowie **9.05** Dzielna Mysz **9.25** Ekstremalny ranking zwierząt **10.35** Tom i Jerry: Jak uratować smoka - film anim. **11.45** Pies na wagę diamentów - film familijnye **14.00** Columbo **16.00** Wzór - serial **20.00** Galileo **21.00** CSI: Kryminalne zagadki Nowego Jorku **23.00** Dancing with the Stars. Taniec z Gwiazdami **0.55** Spadkobiercy **1.55** Włatcy móch **2.25** SuperLudzie Extra **2.40** TOP 10 Lista Przebojów

TVP 1

4.40 **Klan (3759 - 3761) -** telenowela
6.00 **Słownik polsko@polski**
6.25 **wojsko - polskie.pl (140) -** reportaż
6.55 **Słowo na niedzielę**
7.00 **Transmisja Mszy Świętej**
8.00 **Tydzień**
8.30 **Zakochaj się w Polsce (198) Gdynia - miasto portowe -** magazyn
9.00 **Weterynarze z sercem -** /99/
9.30 **Przyrodnik na tropie - Jeleń**
10.05 **Stulecie Winnych s.II (25) -** serial
10.55 **Słowo na niedzielę**
11.00 **Transmisja Mszy Świętej**
11.55 **Między ziemią a niebem**
12.00 **Anioł Pański**
12.15 **Między ziemią a niebem**
12.50 **Pasterz - Dom Rodzinny - Zuzela**
13.15 **Błękitna planeta. Powrót. Opowieść o rekinach -** esej dok.
14.15 **Z pamięci - Ewa Starowieyska**
14.25 **Okrasa łamie przepisy - Staropolski post -** magazyn kulinarny
15.00 **Komisarz Alex s.XV (184) - Zastrzyk -** serial
16.45 **Skoki Narciarskie - Mistrzostwa świata w Oberstdorfie**
16.55 **Teleexpress**
17.00 **Skoki Narciarskie - Mistrzostwa świata w Oberstdorfie**
19.25 **Sport, Wiadomości, Pogoda**
20.15 **Sanatorium miłości s.III (9) -** reality show
21.10 **Sanatorium miłości. Kulisy programu s.III - /9/ -** felieton
21.20 HIT **Wyklęty -** dramat, Polska, reż. Konrad Łęcki, wyk. Wojciech Niemczyk, Janusz Chabior, Robert Wrzosek, Marcin Kwaśny, Hanna Świętnicka
23.20 **Creed. Narodziny legendy -** dramat, USA, reż. Ryan Coogler, wyk. Michael B. Jordan, Sylvester Stallone, Tessa Thompson
1.40 **Życie za życie -** dramat, USA, Niemcy, reż. Alan Parker
3.55 **Skok -** film TVP
4.55 **Z pamięci - Ewa Starowieyska**
5.00 **Zakończenie dnia**

POLSAT

6.00 **Nowy dzień z Polsat News**
8.15 **Gdzie jest Nemo? -** film anim.
10.30 **Jumanji -** film przygodowy, USA, 1995, reż. Joe Johnston, wyk. Robin Williams, Kirsten Dunst, Jonathan Hyde, Bonnie Hunt
12.40 **Kraina lodu II -** film anim.
14.50 **Czarna Pantera -** film sci - fi, Australia, RPA, USA, Korea Południowa, 2018, reż. Ryan Coogler, wyk. Chadwick Boseman, Michael B. Jordan, Lupita Nyong'o, Danai Gurira
17.40 **Nasz nowy dom**
18.50 **Wydarzenia, Sport, Pogoda**
19.30 **Państwo w Państwie**
20.00 **Love Island. Wyspa miłości**

22.10 HIT **Faceci w czerni 3 -** komedia sci - fi, USA, 2012, reż. Barry Sonnenfeld wyk. Will Smith, Tommy Lee Jones, Josh Brolin, Emma Thompson -Agenci J i K tym razem wracają do przeszłości. J widział już wiele niewytłumaczalnych i zagadkowych zjawisk w swojej 15 - letniej karierze Faceta w Czerni, ale nic i nikt, nawet obcy, nie wprawiają go w zakłopotanie tak bardzo, jak jego sarkastyczny, małomówny partner. Gdy jednak życie K i los planety są zagrożone, agent J musi wyruszyć w podróż w czasie, by przywrócić sprawom właściwy bieg.
0.35 **Transporter -** film sensacyjny, USA, Francja, 2002, reż. Louis Leterrier, Corey Yuen, wyk. Jason Statham, François Berléand, Qi Shu, Matt Schulze
2.35 **Tajemnice losu**

SUPER POLSAT

6.00 Wydarzenia **6.40** SuperLudzie Extra **7.00** Psi patrol - serial animowany **7.30** Psi patrol - serial animowany **8.00** Psi patrol - serial animowany **8.30** Psi patrol - serial animowany **9.00** Psi patrol - serial animowany **10.00** Niania **10.30** Niania **11.05** Sezon na misia - film anim. **12.55** Łowcy nagród **13.55** Łowcy nagród **14.55** Miłość zaklęta w muzyce - film muzyczny, USA, Rumunia, 2016, reż. Michael Damian, wyk. Keenan Kampa, Nicholas Galitzine, Sonoya Mizuno, Jane Seymour **19.00** Łowcy nagród **20.00** Spider - Man Uniwersum - film anim. **22.30** Świat według Kiepskich **23.00** Sposób na blondynkę - komedia romantyczna, USA, 1998, reż. Bobby Farrelly, Peter Farrelly, wyk. Cameron Diaz, Matt Dillon, Ben Stiller, Lee Evans **1.30** Gliniarze **2.30** Gliniarze **3.30** Gliniarze **4.30** Na ratunek 112 **5.00** Na ratunek 112 **5.30** Na ratunek 112

STOPKLATKA

6.00 Klara i wszystko jasne - serial **8.00** Komisarz Rex - serial **10.00** Hudson i Rex - serial **11.00** Przygody Merlina - serial **14.25** Nigdy nie mów nigdy - komedia romantyczna **16.35** Witaj w domu, panie Jenkins - komedia, USA **18.55** Poirot: Tragedia w Marsden Manor - film kryminalny, Wielka Brytania **20.00** Vanilla Sky - thriller sci - fi, USA, Hiszpania **22.50** Zapowiedź - thriller sci - fi, Australia, USA, Wielka Brytania **1.10** Karuzela - dramat obyczajowy

TVP 2

5.25 **Barwy szczęścia (2393) -** serial
5.55 **Barwy szczęścia (2394) -** serial
6.25 **Barwy szczęścia (2395) -** serial
7.00 **M jak miłość (1569) -** serial
7.55 **Pytanie na śniadanie**
10.30 **Policzmy się dla Polski**
10.35 **Ostoja**
11.05 **Zacznij Od Nowa - Finał**
11.40 **The Voice Kids s. IV - Przesłuchania w ciemno**
12.45 **The Voice Kids s. IV - Przesłuchania w ciemno**
14.00 **Familiada -** teleturniej
14.35 **Koło fortuny -** teleturniej
15.15 **Szansa na sukces. Opole 2021 s.II Krzysztof Krawczyk**
16.15 **Kabaret. Super Show Dwójki**
17.05 **Program rozrywkowy**
17.15 **Na sygnale (292) - Coś jest z nią nie tak -** serial
17.40 **Lajk!**
18.00 **Panorama, Pogoda**
18.30 **Wojciech Cejrowski - boso**
18.55 **Smaki świata po polsku**
19.25 **Rodzinka.pl s.VI (156) - Dżambalaja -** serial
20.00 **Postaw na milion -** teleturniej
21.00 HIT **Tylko dla odważnych -** film akcji, USA , reż. Joseph Kosinski, wyk. Josh Brolin, Miles Teller, Jeff Bridges, Jennifer Connelly
23.20 **Kino bez granic - Kochankowie z Księżyca -** komediodramat, USA, reż. Wes Anderson, wyk. Jared Gilman, Bruce Willis, Edward Norton, Bill Murray
1.05 **Ptaki śpiewają w Kigali -** dramat, reż. Joanna Kos-Krauze, Krzysztof Krauze, wyk. Jowita Budnik, Eliane Umuhire, Witold Wieliński, Ciza Remy Muhirwa
3.10 **Oddział Delta -** film fabularny, USA, Izrael, reż. Menahem Golan, wyk. Lee Marvin, Chuck Norris, Hanna Schygulla, David Menahem
5.20 **Zakończenie dnia**

TVN

5.10 **Uwaga! -** program interwencyjny
5.25 **Ukryta prawda**
6.25 **Kuchenne rewolucje -** program kulinarno - rozrywkowy
7.25 **Nowa Maja w ogrodzie**
7.55 **Akademia ogrodnika**
8.00 **Dzień Dobry TVN -** magazyn
11.30 **Brzydula -** serial
12.00 **Brzydula -** serial
12.35 **Co za tydzień -** magazyn
13.10 **Tajemnica zawodowa -** serial
14.10 **Patent na dom**
15.10 **In Vitro. Nauka czy cud**
16.10 **Listy do M. 4 -** kulisy powstawania
16.45 **Bardzo Dziki Zachód -** western, USA 1999, reż. Barry Sonnenfeld, wyk. Will Smith, Kevin Kline, Kenneth Branagh, Salma Hayek, M. Emmet Walsh, Ted Levine
19.00 **Fakty, Sport, Pogoda**
19.45 **Uwaga! -** program interwencyjny

20.00 HIT **Szybcy i wściekli -** film sensacyjny, USA, Niemcy 2001, reż. Rob Cohen, wyk. Paul Walker, Vin Diesel, Michelle Rodriguez, Jordana Brewster, Rick Yune, Ted Levine, Ja Rule
22.15 **Godzina zemsty -** film sensacyjny, USA 1999, reż. Brian Helgeland, wyk. Mel Gibson, Gregg Henry, Maria Bell, David Paymer, Bill Duke, Deborah Unger, Lucy Liu, William Devane, Kris Kristofferson, James Coburn
0.25 **Klinika bez tajemnic**
1.25 **Kuchenne rewolucje -** program kulinarno - rozrywkowy
2.25 **Uwaga! -** program interwencyjny
2.45 **NOC Magii**

TVP SPORT

6.40 Hokej **7.15** Hokej **7.45** Hokej **8.20** Boks - Suzuki Boxing Night 5 w Lublinie **11.05** Skoki Narciarskie - Mistrzostwa świata w Oberstdorfie - konkurs indywidualny **12.55** Narciarstwo klasyczne - Biegi narciarskie - Mistrzostwa świata w Oberstdorfie - Sprint drużynowy **14.05** Piłka ręczna mężczyzn - PGNiG Superliga 15.kolejka . MMTS Kwidzyn - Azoty Puławy **16.00** Skoki Narciarskie - Mistrzostwa świata w Oberstdorfie - konkurs mieszany **18.50** Skoki Narciarskie - Mistrzostwa świata w Oberstdorfie - konkurs mieszany **19.55** Piłka nożna - 2.liga, 19.kolejka. Górnik Polkowice - Chojniczanka Chojnice **22.00** Sportowy Wieczór **22.45** Boks - Suzuki Boxing Night 5 w Lublinie **1.25** Sporty walki - Gala MMA ONE Championship - Fists of Fury, Singapur **3.15** Boks - Gala Tymex Boxing Night 15 - Pionki - podsumowanie

TV 4

6.00 Szczenięce lata Toma i Jerry'ego **7.00** Żona dla milionera **9.00** Dziewczyny z drużyny 5: Walcz do końca - komedia **11.10** Galileo **13.20** STOP Drogówka **14.20** Gwiazdy Kabaretu **15.30** Wierna jak pies. Policjantki i Policjanci - film sensacyjny **17.00** Quest - film akcji **19.00** Galileo **20.05** Straszny film 5 - komedia, USA, 2013, reż. Malcolm D. Lee, wyk. Ashley Tisdale, Simon Rex, Gracie Whitton, Ava Kolker **21.55** Najemnik - film akcji, USA

NIEDZIELA, 28.02

TVN 7

5.00 **Szpital -** program obyczajowy
6.00 **Kosmiczny wykop**
6.30 **Ten moment**
7.00 **Szkoła -** serial
8.05 **Ukryta prawda**
11.05 **Ten moment**
11.35 **Andrzej Bargiel - Śnieżna Pantera**
12.40 **Hotel Paradise**
14.40 **Ślub od pierwszego wejrzenia**
15.45 **Przybysz z daleka -** western, USA 1996, reż. Charles Haid, wyk. Ed Harris, Amy Madigan, Henry Thomas, Robin Tunney, Norbert Weisser
17.50 **Jestem na tak -** komedia, USA, Australia 2008, reż. Peyton Reed, wyk. Jim Carrey, Zooey Deschanel, Bradley Cooper, John Michael Higgins, Fionnula Flanagan
20.00 HIT **Gniew Tytanów -** film przygodowy, USA, Hiszpania 2012, reż. Jonathan Liebesman, wyk. Sam Worthington, Liam Neeson, Ralph Fiennes, Edgar Ramírez, Rosamund Pike, Bill Nighy
22.10 **Chłopaki nie płaczą -** komedia, Polska 1999, reż. Olaf Lubaszenko, wyk. Maciej Stuhr, Cezary Pazura, Michał Milowicz, Mirosław Zbrojewicz, Anna Mucha, Wojciech Klata, Mirosław Baka, Bohdan Łazuka
0.25 **Druga strona medalu -** talk show
1.35 **Druga strona medalu -** talk show
2.10 **NOC Magii**

PULS

5.35 **Rodzinny interes -** serial
9.15 **Zabójcza -** komedia sensacyjna, USA 2015, reż. Kyle Newman
11.20 **Kariera frajera -** komedia, USA 1998, reż. Frank Coraci
13.05 **Najpiękniejsze baśnie braci Grimm: Złodziej nad złodziejami -** baśń, Niemcy 2010
14.25 **Najpiękniejsze baśnie: Kalosze szczęścia -** baśń, Niemcy 2018
15.40 **Piękna i bestia -** film familijny, Francja, Niemcy 2014
17.50 **Kopciuszek -** film familijny, USA, Wielka Brytania 2015, reż. Kenneth Branagh, wyk. Cate Blanchett, Derek Jacobi, Helena Bonham Carter, Holliday Grainger, Lily James, Richard Madden, Sophie McShera, Stellan Skarsg?rd
20.00 HIT **Focus -** komedia kryminalna, USA 2015, reż. Glenn Ficarra, John Requa, wyk. Adrian Martinez, Gerald McRaney, Margot Robbie, Rodrigo Santoro, Will Smith
22.05 **Pozdrowienia z Paryża -** film sensacyjny, Francja 2010, reż. Pierre Morel, wyk. John Travolta, Johnatan Rhys Meyers, Kasia Smutniak, Richard Durden
0.00 **Zmowa -** thriller, USA 2015, reż. Dito Montiel, wyk. Gary Oldman, Jai Courtney, Kate Mara, Shia LaBeouf
2.00 **Dyżur**
3.20 **Taki jest świat**

TRWAM

9.30 Msza Święta **10.35** Przegląd Katolickiego Tygodnika "Niedziela" **10.40** Cuda Jezusa **11.25** Juan Diego osłaniec z Gwadelupy **12.00** Anioł Pański **12.20** Wieś - to też Polska **13.30** Papież Polak do Rodaków **14.15** Charlie - historia zabawki **15.50** 100 cudownych miejsc na świecie **16.00** Informacje dnia **16.10** Koncert życzeń **17.00** Gorzkie Żale z Sanktuarium pw. Narodzenia NMP z Okulic **17.30** Nowa Ewangelizacja **17.55** Poczet Wielkich Polaków **18.00** Anioł Pański **18.05** Informacje dnia **18.15** Rozmowy niedokończone **19.25** Święty na każdy dzień **19.30** Opowieści biblijne **20.00** Informacje dnia **20.20** Różaniec **20.50** Kolory Świętości **21.00** Apel Jasnogórski **21.20** Informacje dnia **21.40** Retrospekcja **21.45** Cuda Jezusa **22.30** Świętość w codzienności - św. Joanna Beretta Molla **23.00** Jak my to widzimy **23.30** Tam, gdzie Bóg płacze

TTV

5.20 Człowiek kontra jedzenie - serial **5.50** Oszuści - serial **6.50** Express **7.10** O tym się nie mówi **7.25** Gogglebox. Przed telewizorem **8.10** Orzeł czy Reszka **9.15** DeFacto **9.45** Express **10.00** Down the road. Zespół w trasie - serial **10.45** Polski świat **11.45** Najgorsze polskie tatuaże **12.25** It's my life! To moje życie **13.00** It's my life! To moje życie **13.35** Dżentelmeni i wieśniacy **14.40** Gogglebox. Przed telewizorem **15.45** Express **16.05** Gogglebox. Przed telewizorem **17.05** It's my life! To moje życie **17.45** Express **18.05** It's my life! To moje życie **18.45** Królowe życia - serial **19.45** Express **20.05** Sport **20.15** Najgorsze polskie tatuaże **21.00** Gogglebox. Przed telewizorem **22.00** Down the road. Zespół w trasie - serial **22.40** Orzeł czy Reszka **23.50** Królowe życia - serial **0.20** Królowe życia - serial **0.50** Damy i wieśniaczki. PL **1.50** DeFacto

TV6

6.00 TOP 10 Lista Przebojów **7.05** Flintstonowie **9.05** Dzielna Mysz **9.25** Ekstremalny ranking zwierząt **10.25** Ekstremalny ranking zwierząt **11.35** Tom i Jerry: Jak uratować smoka - film anim. **12.45** Śmiecholandia - zwariowane królestwo - baśń filmowa **15.00** Policjantki i Policjanci **20.00** Galileo **21.00** CSI: Kryminalne zagadki Nowego Jorku **22.55** Obrońca - film akcji, USA, Niemcy, Rumunia, 2004 **0.40** Spadkobiercy **1.40** Włatcy móch

eprasa.pl 32bfb6f011

Klub SUPERksiążki

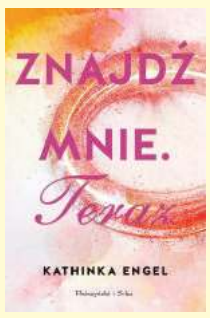

Znajdź mnie. Teraz,
Wydawnictwo Prószyński i S-ka

Bestsellerowa opowieść o uczuciu dającym nadzieję. Uczuciu, zmieniającym wszystko. To poruszająca, pełna emocji historia o dwóch osobach, z dwóch różnych światów, które doświadczają trudnych chwil w życiu.

Główna bohaterka, Tamsin, jest młodą kobietą, początkującą pisarką, ze złamanym sercem. Postanawia zrezygnować ze związków z mężczyznami. Zatraca się w literaturze i pisaniu. Pokonuje setki tysięcy kilometrów, aby rozpocząć studia, które mają być dla niej również odskocznią - ucieczką od tego, co ją spotkało.

Główny bohater, Rhys, dopiero odzyskuje wolność po wielu latach spędzonych w zakładzie zamkniętym. Został niewinnie oskarżony w młodym wieku, a teraz stara się wszystko zacząć od początku. Nie dzieli się z nikim swoją tajemnicą, chce po prostu normalnie żyć. Ich postrzeganie raptownie się zmienia, gdy drogi tej dwójki zaczynają się krzyżować. Mimo skrytości i arogancji mężczyzny Tamsin nie potrafi przestać o nim myśleć. Pomaga mu odżyć, wyjść na prostą. Chce, aby znowu zaczął ufać ludziom. Jednak ta tajemnica, nie jest jedyną łączącą tę dwójkę…

Kształt dźwięku,
Wydawnictwo Nova Res

Muzyka łagodzi obyczaje, ale może też w nieoczekiwany sposób zmienić życie człowieka. Taka historia przydarzyła się bohaterce książki „Kształt dźwięku", której autorką jest Paula Er.

Główną bohaterką powieści „Kształt dźwięku" jest Maria, która razem z mężem prowadzi antykwariat. Ich wspólne życie z pozoru jest szczęśliwe i udane, ale małżonkowie nie doczekali się dziecka. Ten fakt wywołuje liczne frustracje i staje się powodem kolejnych kłótni.

Pewnego razu po wyjątkowo nieprzyjemnej sprzeczce Maria wychodzi na spacer, by ochłonąć. Podczas wędrówki po mieście słyszy muzykę płynącą ze starego domu, który wygląda na opuszczony. Zaintrygowana kobieta pogrąża się w muzyce, która dotarła do wnętrza jej duszy. Zainteresowanie Marii sprawia, że ostatecznie zagląda do środka i poznaje tam młodszego o 13 lat Jakuba. Mężczyzna w dźwiękach pianina stara się ukryć rodzinne sekrety. Losy Marii i Jakuba splatają się w nieoczekiwany sposób, a tragiczna historia sprzed lat może zmienić ich życie na zawsze...

Skrawek pola,
Wydawnictwo Prószyński i S-ka

Na początku XX wieku w małej wsi na Zamojszczyźnie przychodzą na świat trzy dziewczynki. Każda w innym domu, w innej rodzinie, a jednak historia splecie ich losy w zupełnie nieprzewidywalny sposób. Czy ubóstwo i niedostatek są człowiekowi przeznaczone na zawsze, czy majątek może zapewnić szczęście? Czy człowiek

potrafi przeciwstawić się temu, co przynosi mu los? „Skrawek pola" przedstawia prawdziwe, inspirowane opowieściami i wspomnieniami rodzinnymi autorki, portrety wiejskich rodzin Lipczewskich i Połajów. To wyjątkowa opowieść o życiu na wsi w niepewnych czasach, kiedy nad Polską i Europą zawisło widmo wojny. Pokazuje, że istnieją rzeczy, które wtedy i teraz liczyły się równie mocno, zaprzątały myśli ludzi, niezależnie od ich pochodzenia i statusu. Wieś to nie miejsce, gdzie człowiek wstaje o wschodzie słońca, a chodzi spać z kurami. Tak jak w mieście, tamtejsi ludzie kochają i nienawidzą, bogacą się i ubożeją, różnica polega na tym, że na wsi nikt nie jest anonimowy. Wszyscy znają ciebie, twoją matkę, babkę i prababkę. Nie możesz liczyć, że zachowasz swój sekret, zawsze będą jakieś oczy, które coś widziały...

Błękit,
Wydawnictwo Prószyński i S-ka

To zachwycająca opowieść o tym, jak kobieta z artystyczną duszą próbuje spełniać swoje marzenia. Połączenie powieści historycznej i thrillera, które zachwyci niejednego czytelnika lub czytelniczkę, niezależnie od wieku. Przedstawia historię, która wydarzyła się w 1758 roku. Miejscem akcji jest Anglia. To właśnie tam bujnie rozwijał się przemysł ceramiczny, skupiony na wytwarzaniu przeróżnych przedmiotów z porcelany. Można nawet powiedzieć, że ludzie wpadli w obsesję na punkcie tego materiału, przez co rozpoczęła się tak zwana „gorączka białego złota". Dla niektórych oznaczało to karierę, dla innych - upadek interesu. Każdy chciał się wyróżnić, zdobyć sławę, pieniądze, zostać zapamiętanym przez ludzi jako wyjątkowy przemysłowiec.

W tym szalonym okresie historii poznajemy główną bohaterkę książki - Genevieve Planché. Jest to młoda, ambitna kobieta, której marzeniem jest wyjazd do Wenecji w celu rozwijania swoich malarskich umiejętności. Genevieve bardzo chce zostać artystką i ma do tego predyspozycje. Mimo tego świat sztuki rządzi się swoimi prawami, a mężczyźni są w nim znacznie bardziej doceniani. Nikt nie zwraca uwagi na jej starania; jej obrazy uważane są za zbyt wymyślne, nic nieznaczące prace. Kobieta zostaje zatrudniona jako zdobniczka porcelany, lecz oczywiście nie jest to jej wymarzone zajęcie. Niespodziewanie w jej życiu pojawia się mężczyzna, który postanawia pomóc jej zostać docenioną w świecie sztuki i spełnić marzenia. Owym dość tajemniczym dżentelmenem jest Gabriel Courtney, który w zamian za swoje wsparcie prosi Genevieve o odnalezienie wybranego przez niego alchemika i zdobycie receptury na niezwykły kolor, który wyróżnia się ze wszystkich dotychczas uzyskanych. Trzeba przyznać, że umowa jest co najmniej nietypowa. Pozostaje jedynie pytanie: co z tego wyniknie?

Mrozy kontra samochody

Bardzo niskie temperatury i masy śniegu, które towarzyszyły się na drogach w ostatnich tygodniach, mogły źle wpłynąć na wiele elementów w naszych samochodach. Czemu należy się przyjrzeć w pierwszej kolejności?

Pierwszy element do weryfikacji to oczywiście akumulator. Jeśli nie dbaliśmy o niego w lecie, to już wtedy mógł ulegać stopniowym, choć niedostrzegalnym usterkom, które dają o sobie znać w zimie. W bardzo rozładowanej baterii elektrolit może zamarznąć, ponieważ jego gęstość znacznie odbiega od zalecanej. Problem ten dotyczy głównie samochodów starszej daty oraz kierowców, którzy uruchamiają auta sporadycznie. Pod żadnym pozorem nie próbujmy naprawiać usterki przez ładowanie zamarzniętego akumulatora, ale dopiero wtedy, gdy elektrolit wróci do płynnej postaci. Najczęściej pomaga to jednak tylko chwilowo. Po takim odmrożeniu trzeba wymienić baterię na nową.

Następny problem, który wychodzi na jaw po zimie w autach stojących głównie na parkingu, to zatkana odma wentylacji skrzyni korbowej. Jazda sporadyczna i na krótkich dystansach sprawia, że gromadzi się w niej wilgoć, a to z kolei może doprowadzić do wycieku oleju. Niezareagowanie w porę na tę usterkę pogarsza działanie silnika i jego komponentów, w konsekwencji prowadząc do poważnej awarii. Samo usuwanie wycieków nie należy do tanich, ale naprawa całej jednostki to koszt od kilku do kilkunastu tysięcy złotych.

Ciągłe narażanie samochodu na wilgoć może prędzej czy później odbić się korozją metalowych elementów, a także uszkodzeń w elektryce i elektronice. Szczególnie jeśli w pojeździe mieliśmy nieszczelności, przez które woda i śnieg mogły dostawać się do środka. Po ustaniu mrozów warto przyjrzeć się uszczelkom, a na pewno nie zaszkodzi zakonserwować spód auta, zaś całe pokryć powłoką ceramiczną. Auto staje się odporne na zabrudzenia, jak również właśnie na wilgoć. **MP**

Nie zasłaniaj chłodnicy!

Część kierowców, zwłaszcza tych starszej daty, zakrywa zimą chłodnicę auta kawałkiem kartonu. Ma to chronić ją przez mroźnym powietrzem, a tym samym przyspieszyć wydobywanie się ciepła z otworów wentylacyjnych wewnątrz samochodu. Czy jednak taka ochrona zda egzamin? Czy może jednak zakrywanie chłodnicy zaszkodzi innym podzespołom pojazdu?

Zakrywanie chłodnicy kartonem było modne jeszcze w latach 90. ubiegłego wieku, ale przy ostatnich siarczystych mrozach zaczyna wracać do łask. Miało to jeszcze jakiś sens w starych samochodach, w których zimą trudno było szybko uzyskać optymalną temperaturę pracy silnika, czyli 90 st. C, a tym samym ogrzewanie. O ile jednak w leciwych samochodach kawałek kartonu rzeczywiście może trochę pomóc, o tyle nie warto go stosować w tych nowej generacji.

W nowych samochodach w chłodnicach stosuje się specjalne żaluzje, które automatycznie regulują ilość powietrza pobieranego z zewnątrz. Ani zimą, ani latem, nie ma możliwości, aby doszło do wychłodzenia lub przegrzania silnika. Dlatego też nie warto ingerować w chłodnicę na własną rękę, ponieważ może się to skończyć problemami i niemałymi wydatkami.

MP

Nowe mierniki i testery

Już niebawem policjanci z drogówki będą dodatkowo wyposażeni do walki z piratami drogowymi i nieodpowiedzialnymi kierowcami. W zeszłym roku ich flota została zasilona o trzy śmigłowce i ponad 1200 nowych samochodów, ale na tym inwestycje się nie skończyły.

W policyjnych planach jest zakup 350 nowoczesnych laserowych mierników prędkości, znacznie bardziej zaawansowanych niż popularne suszarki. Urządzenia będą posiadały kolorowe ekrany, celownik optyczny, możliwość geolokalizacji i pracy w nocy, a także odtwarzacz filmów oraz funkcję dokładnej dokumentacji popełnionego wykroczenia. Mierniki będą „chwytały" prędkość do 220 km/h z odległości do 1200 m. W pracy nie zaszkodzą im też ekstremalne temperatury.

Drugim orężem będą mobilne urządzenia do badania śliny, pozwalające wykryć obecność środków odurzających - opioidów, amfetaminy, kokainy, THC i benzodiazepiny. Takich testerów również ma zostać zakupionych 350.

Wszystkie te urządzenia trafią do jednostek w całej Polsce do końca czerwca br. **MP**

CHEŁM Baza OPON SERWIS
OPONY CAŁOROCZNE
82/565-18-95
CHEŁM
Dembowskiego 1/2
5323

2007
SAMOCHODOWE INSTALACJE GAZOWE
elcar
MONTAŻ - SERWIS • SPRZEDAŻ CZĘŚCI
KLIMATYZACJA AUTOELEKTRONIKA
Chełm, ul. Zawadówka 22
82 5602114, 503 156 879
elcar@auto-gaz.chelm.pl
SERWIS SYSTEMÓW HOLENDERSKICH
VIALLE LOVATO BRC LANDIRENZO AG

Stylista Aut
PROFESJONALNY CAR WRAPPING
Wólka Rejowiecka 90B
22-360 Wólka Rejowiecka
Tel. 730 966 061
WWW.STYLISTA-AUT.PL
Oklejanie pojazdów, witryn, okien, ścian, mebli
Zmiana koloru samochodów
Reklama
Przyciemnianie szyb i lamp
5367

2269
NOWOŚĆ!!!
Sprawdzenie auta przed zakupem
elementy, które były malowane
geometrię i stan zawieszenia
komputerowy odczyt usterek
stan układu hamulcowego
Czynne całą dobę 24 h solidnie i szybko
MOTO-POL
Chełm, al. Przyjaźni 2
tel./fax (82) 565 50 30
GOODYEAR DUNLOP FULDA DEBICA

eprasa.pl 32bfb6f011

Nasi zapaśnicy dominowali na matach w Krzemieniu

ZAPASY Ponad 100 młodych zawodników i zawodniczek rywalizowało o medale Mistrzostw Województwa Lubelskiego w kategorii kadetów, młodzików i dzieci w stylu klasycznym. Na matach Krzemienia (koło Janowa Lubelskiego), bo tam zorganizowano te zawody, świetnie wypadli reprezentanci MLUKS-u Zapasy Włodawy i Cementu Gryfa Chełm, którzy zdobyli najwięcej krążków.

Na szczególną uwagę zasługuje występ włodawian. Mimo że na co dzień podopieczni trenera **Roberta Lenarta** trenują styl wolny, nie przeszkodziło im to, aby pokazać lwi pazur także w klasyku.

- Nasi chłopcy udowodnili, że tworzą wspaniały monolit, drużynę z krwi i kości. Pokazali przy tym dojrzałą technikę, wolę walki i to, że zaczynają panować nad stresem – cieszy się szkoleniowiec MLUKS-u Zapasy Włodawa.

Wśród jego podopiecznych złote medale wywalczyli: **Antoni Paprota** (kat. 30 kg dzieci, SP nr 3 Włodawa), **Szymon Ciepałowicz** (kat. 35 kg dzieci, SP nr 2 Włodawa), **Olaf Woliński** (kat. 35 kg młodzików, SP nr 2 Włodawa), **Mikołaj Lichaczewski** (kat. 44 kg młodzików, SP nr 3 Włodawa), **Mikołaj Paprota** (kat. 52 kg młodzików, SP nr 3 Włodawa) i **Jakub Grzywaczewski** (kat. +85 kg, SP nr 2 Włodawa). Srebrne krążki zdobyli: **Jan Lenart** (kat. 62 kg młodzików, SP nr 3 Włodawa), **Olaf Wolanin** (kat. 38 kg młodzików, SP nr 2 Włodawa) oraz **Michał Zieliński** (kat. +85 kg młodzików, SP nr 3 Włodawa). Z kolei na najniższym stopniu podium plasowali się: **Kacper Kudła** (kat. 65 kg kadetów, I LO Włodawa), **Jakub Suchorab** (kat. 57 kg młodzików, SP nr 3 Włodawa), **Jakub Dzyr** (kat. 57 kg młodzików, SP nr 3 Włodawa), **Leo Chaciołka** (kat. 45 kg dzieci, SP nr 3 Włodawa) i **Damian Zdunek** (kat. 51 kg kadetów, ZSZ i II LO Włodawa).

Nie mniej udany występ zanotowali także reprezentanci Cementu Gryfa Chełm, którzy aż 23-krotnie stawali na podium. Triumf w swoich kategoriach odnieśli: **Filip Zając** (kat. 45 kg kadetów, SP nr 5 Chełm), **Kacper Guz** (kat. 65 kg kadetów, I LO Chełm), **Damian Woźnicki** (kat. 35 kg młodzików, SP Ruda -Huta), **Krystian Tomaszewski** (kat. 57 kg młodzików, SP nr 11 Chełm), **Maksymilian Szwalikowski** (kat. 62 kg młodzików, SP Ruda-Huta) oraz **Michał Woźniak** (kat. 68 kg młodzików, SP Ruda-Huta). Srebrne medale wywalczyli: **Karol Piekło** (kat. 80 kg kadetów, SP nr 11 Chełm), **Andrzej Barabas** (kat. 42 kg młodzików, SP nr 11 Chełm), **Michał Szwalikowski** (kat. 48 kg młodzików, SP Ruda-Huta) i **Marcel Rybołowski** (kat. 52 kg młodzików, NSP Arka). Z kolei z brązowych krążków cieszyli się: **Iwo Borowiec** (kat. 55 kg kadetów, SP nr 8 Chełm), **Kuba Lewandowski** (kat. 32 kg młodzików, SP nr 8 Chełm), **Dawid Rudy** (kat. 35 kg młodzików, SP Ruda-Huta), **Kacper Kosa** (kat. 35 kg młodzików, SP nr 8 Chełm), **Joachim Kolenda** (kat. 39 kg młodzików, NSP Arka), **Kacper Jaroszyński** (kat. 52 kg młodzików, NSP Arka), **Tobiasz Głaz** (kat. 52 kg młodzików, NSP Arka), **Damian Prus** (kat. 75 kg młodzików, ZSP nr 3 Chełm), **Damian Kata** (kat. 75 kg młodzików, NSP Arka), **Oskar Misiec** (kat. 85 kg młodzików, ZSP nr 3 Chełm), **Kacper Krupa** (kat. 33 kg dzieci, NSP Arka), **Mikołaj Andruszak** (kat. 35 kg dzieci, SP nr 11 Chełm) oraz **Kamil Grzeluk** (kat. 38 kg dzieci, SP Ruda-Huta). Poza podium wśród reprezentantów Cementu sklasyfikowani zostali: **Mateusz Dadas** (kat. 35 kg młodzików, SP Ruda-Huta), **Adam Jaroszyński** (kat. 48 kg młodzików, SP Okszów) i **Antoni Guz** (kat. 52 kg młodzików, SP nr 5 Chełm). Trenerami młodych zawodników chełmskiego klubu są: **Dariusz Jabłoński**, **Mirosław Czwaliński**, **Zdzisław Biały**, **Marcin Sadowski**, **Piotr Główka** i **Andrzej Gruszkowski**. **TS**

Soczyński w kolejnej „Bitwie o Gniew"

BOKS Już za niespełna dwa tygodnie 22-letni Michał Soczyński stoczy swoją drugą zawodową walkę w ringu. Podczas Gali Queensberry Polska, która 5 marca ponownie odbędzie się na zamku w Gniewie, pochodzący z Dorohuska pięściarz, wychowanek MKS-u II LO Chełm skrzyżuje rękawice ze starszym o trzy lata Michałem Czykielem, mającym na koncie dwie wygrane i jedną porażkę. Transmisję z tego wydarzenia przeprowadzi Polsat Sport.

Do starcia obu tych zawodników miało dojść podczas listopadowej, premierowej gali grupy Queensberry Polska Fight Night w Gniewie, ale 25-letni **Michał Czykiel**, trenujący na co dzień w klubie Róża Karlino, doznał kontuzji ręki. Debiutujący wówczas na zawodowym ringu **Michał Soczyński** zmierzył się z innym rywalem. W wadze cruiser wychowanek MKS-u II LO Chełm, a obecnie reprezentant Starej Szkoły Boksu Lublin pokonał jednogłośnie na punkty (39:35, 39:36, 39:36) bardziej doświadczonego 26-letniego **Piotra Rzymiana**, mającego na koncie sześć zawodowych pojedynków (dwa wygrane i cztery przegrane).

Już za niespełna dwa tygodnie, a dokładnie 5 marca (piątek) popularny „Soczek" stoczy swój drugi zawodowy pojedynek. Podczas Gali Queensberry Polska, która ponownie odbędzie się na zamku w Gniewie (wstępnie miała zostać zorganizowana w lubelskiej hali Globus), zmierzy się ze wspomnianym wcześniej Michałem Czykielem.

- Jesteśmy na finiszu przygotowań. W ostatnich tygodniach pracowaliśmy z trenerami m.in. nad szybkością i dynamiką. Oczywiście nie zabrakło również sparingów z wymagającymi rywalami – mówi Soczyński. - Pojedynek z moim imiennikiem Czykielem nie będzie łatwy. Znamy jego mocne strony, ale mamy już plan na walkę. Wyjdę na ring, żeby zaprezentować swoje największe atuty. Będę zdeterminowany i zrobię wszystko, aby odnieść kolejne zwycięstwo – zapowiada pochodzący z Dorohuska pięściarz, mający na swoim koncie m.in. triumf w Akademickich Mistrzostwach Polski, Młodzieżowych Mistrzostwach Polski, a także mistrzostwo i wicemistrzostwo Polski seniorów w boksie olimpijskim (w wadze 91 kg).

Czykiel ma za sobą trzy walki na zawodowym ringu. Dwie z nich wygrał przez nokaut. Po raz ostatni rywalizował 28 września 2019 roku na gali w Magdeburgu, gdzie musiał uznać wyższość Niemca **Romana Fressa**.

Marcowa impreza, reklamowana jako „Bitwa o Gniew II" będzie drugą galą boksu zawodowego grupy Queensberry Poland, za którą stoją promotorzy **Mariusz Krawczyński** oraz legendarny **Frank Warren**. Kibice zobaczą wiele stojących na wysokim poziomie, fascynujących pojedynków. Emocji z pewnością nie zabraknie, tak jak miało to miejsce w listopadzie zeszłego roku podczas premierowej gali Queensberry Poland. **TS**

Niedźwiadek pokazał siłę!

PIŁKA NOŻNA Osiem drużyn stanęło do rywalizacji w Halowym Turnieju Piłki Nożnej dla chłopców z rocznika 2009 o puchar dyrektora Miejskiego Ośrodka Sportu i Rekreacji w Chełmie. W zmaganiach, które odbyły się na parkiecie miejskiej hali sportowej najlepszy okazał się zespół gospodarzy – Niedźwiadek Chełm.

W fazie grupowej (dwie grupy po cztery zespoły) zwycięzcy turnieju pokonali kolejno: Niedźwiadka z rocznika 2010 (9:1), Akademię Footbolisty Głusk (5:0) oraz Orlęta Radzyń Podlaski (3:0). W jednym spotkaniu półfinałowym doszło to tzw. bratobójczego pojedynku, bowiem na parkiecie rywalizowały ze sobą dwie ekipy Niedźwiadka (rocznik 2009). Po serii rzutów karnych (w regulaminowym czasie gry było 2:2) zwyciężyła drużyna „żółtych". W finale podopieczni **Karola Skubisza** nie dali szans Football Academy Zamość, wygrywając 3:0. Trzecią lokatę w turnieju, po zwycięstwie 3:1 z drugą drużyną Niedźwiadka – „zielonymi", zajęła ekipa z Głuska. Na uwagę zasługuje również występ drużyny z Niedźwiadka z rocznika 2010. Podopieczni trenera **Tomasza Sąsiadka**, rywalizując ze starszymi zawodnikami, pokazali się z bardzo dobrej strony. Przy zadowalającym bilansie trzech wygranych i dwóch porażkach, uplasowali się na wysokim piątym miejscu. Szóstą lokatę zajęły radzyńskie Orlęta, siódmą Górnik Łęczna, zaś całą stawkę zamknął Champion Chełm.

Drużyny z Chełma wystąpiły w następujących składach: Niedźwiadek I (żółci): **Mateusz Tulikowski**, **Antoni Oszwa**, **Maciej Kuś**, **Alan Lipski**, **Marcel Dziewa**, **Maksymilian Kloc**, **Dorian Mataczyński** i **Kordian Krawczuk**; Niedźwiadek II (zieloni): **Oliwier Dynysiuk**, **Konrad Skoczylas**, **Krystian Sołtys**, **Patryk Cichosz**, **Dominik Psuja** (król strzelców turnieju, 9 bramek) i **Krzysztof Sajuk**; Niedźwiadek 2010: **Aleksander Mroczek**, **Michał Kuryś**, **Jakub Sąsiadek**, **Julian Polak**, **Gabriel Ślusarczyk**, **Olaf Leśniak**, **Kacper Maciukiewicz**, **Jakub Adamczuk**, **Leon Nadolski** i **Sebastian Wójcicki**; Champion: **Kacper Kulik**, **Damian Konicki**, **Szymon Korona**, **Jakub Kata**, **Bartłomiej Fajman**, **Piotr Piela**, **Jakub Poliszuk**, **Filip Misiewicz**, **Olaf Dyński**, **Kacper Stelmaszczuk**, **Antoni Michałek** i **Przemysław Plewiński**. **TS**

Jezierski strzelał najcelniej

STRZELECTWO Strzelcy chełmskiego Dragona mają za sobą pierwszy start w tym roku. Podopieczni trenera Jana Dąbskiego wzięli udział w Pucharze Zimy, który rozegrano na strzelnicy lubelskiego Snajpera. Świetnie spisał się doświadczony Seweryn Jezierski, który wygrał konkurencję karabinu pneumatycznego 40 strzałów open.

- Cieszymy się z udanego startu, a przede wszystkim z samego udziału w tych zawodach. Tym bardziej że z powodu pandemii podobnych imprez strzeleckich w naszym województwie jest jak na lekarstwo – mówi **Seweryn Jezierski**, jeden z bardziej doświadczonych reprezentantów Dragona. - W Pucharze Zimy nie było podziału na kategorie wiekowe. Wszyscy startowali w klasyfikacji open. Można było jedynie wybrać konkurencję karabinu bądź pistoletu – dodaje Jezierski, który z 381 punktami na koncie uplasował się na pierwszym miejscu w karabinie 40 strzałów.

W tej samej konkurencji rywalizowali również pozostali reprezentanci chełmskiego klubu. Trzecie miejsce, z 364 punktami na koncie, zajął **Igor Czechowski**. Dobry wynik zanotował również **Bartosz Kaczorowski**, który został sklasyfikowany na czwartej pozycji (360 pkt). Ósmą lokatę wywalczył **Przemysław Czeryna** (351 pkt), a pierwszą dziesiątkę zamknął **Dominik Myszura** (350 pkt). Dalsze miejsca zajęli: 11. **Kuba Mojski** (341 pkt), 12. **Gabriela Szarpak** (313 pkt), 13. **Zuzanna Czerwińska** (308 pkt), 14. **Paulina Czeryna** (300 pkt). Warto zaznaczyć, że dla G. Szarpak oraz P. Czeryny był to debiut w strzeleckiej rywalizacji. **TS**

eprasa.pl 32bfb6f011

Szczęśliwa dziesiątka Cementu

ZAPASY Mocnym akcentem tegoroczny sezon startowy rozpoczęły najstarsze zapaśniczki Cementu Gryfa Chełm. Podczas rozgrywanego w Poznaniu Pucharu Polski seniorek podopieczne trenerów Dariusza Kucharskiego i Igora Lobasa potwierdziły zdecydowanie swoją wieloletnią dominację na krajowych matach, zdobywając osiem medali i puchar za zajęcie pierwszego miejsca w klasyfikacji klubowej. Na podium w tych samych zawodach stawali również panowie reprezentujący chełmski klub. Podopieczni Dariusza Jabłońskiego i Andrzeja Głąba sięgnęli po dwa krążki.

Najwięcej powodów do radości miały: **Katarzyna Krawczyk**, **Anhelina Łysak** i **Małgorzata Małek**. Wszystkie trzy reprezentantki Cementu, bez żadnej porażki, stanęły na najwyższym stopniu podium. Brązowa medalistka mistrzostw Europy z Dortmundu (2011 r.) i Kaspijska (2018 r.) oraz olimpijka z Rio de Janeiro (2016 r.) zdominowała kategorię wagową 53 kg, pokonując w finale **Alicję Czyżowicz** z LKS-u Orzeł Namysłów. Łysak triumfowała w wadze 57 kg, zaś Małek w kat. 65 kg.

Brązowe medale do Chełma przywiozły: **Urszula Piotrowska** (kat. 72 kg), **Olha Padoshyk** (kat. 55 kg), **Karina Konarska** (kat. 65 kg), **Anna Urbanowicz** (kat. 76 kg) i **Anastasiia Lebedieva** (kat. 53 kg). Tuż za podium, na wysoko punktowanych piątych miejscach zawody ukończyły: **Katarzyna Jargieła** (kat. 53 kg), **Danuta Lisiewicz** (kat. 62 kg) i **Joanna Barabas** (kat. 76 kg). Siódmą lokatę uzyskały **Monika Białach** (kat. 50 kg) i **Aleksandra Łysomirska** (kat. 62 kg), na ósmym miejscu w wadze 50 kg sklasyfikowana została **Wioleta Giers**, zaś na dziewiątej pozycji zmagania w Pucharze Polski zakończyła **Aleksandra Maziarczyk** (kat. 59 kg). Nieco gorszy występ zanotowała **Weronika Chapska**, która w wadze 59 kg zajęła 11-12. miejsce. Dorobek medalowy i punktowy dla Cementu mógł być jeszcze większy, ale z różnych przyczyn w zawodach nie wystartowały dwie ubiegłoroczne mistrzynie Polski: **Anna Król** i **Daniela Tkachuk**.

Swoją reprezentantkę na zawodach w Poznaniu miał także LMKS Krasnystaw. **Sylwia Żebrowska**, bo o niej mowa, rywalizowała w kat. 59 kg. Po jednym zwycięstwie i dwóch porażkach podopieczna trenera **Adama Swatka** uplasowała się na siódmym miejscu. W Pucharze Polski w Poznaniu rywalizowało 80 zawodniczek z 28 klubów.

W dobrych nastrojach do domu wracali także panowie reprezentujący Cement Gryf Chełm. W rozegranym w Radomiu Pucharze Polski podopieczni **Dariusza Jabłońskiego** i **Andrzeja Głąba** wywalczyli dwa medale. Srebro w kategorii wagowej 67 kg zdobył **Piotr Lewandowski**. Brązowy medalista Mistrzostw Polski Juniorów dotarł do finału, ale tam musiał uznać wyższość starszego o rok **Kamila Czarneckiego** (MKZ Unia Racibórz). W tej samej wadze rywalizował także młodzieżowy wicemistrz Polski **Michał Biskupski**. Reprezentant Cementu został sklasyfikowany na siódmej pozycji.

Na trzecim miejscu podium w Radomiu stanął **Igor Shepetun** (kat. 97 kg). Wicemistrz Polski Juniorów, mimo dosyć silnej i licznej konkurencji (w tej wadze walczyło 15 zawodników), zdołał przedrzeć się do strefy medalowej. W pojedynku o brąz chełmianin, po bardzo dobrej walce, pokonał **Chingiza Samadova** ze Śląska Wrocław. W Pucharze Polski w Radomiu wzięło udział 107 zawodników, reprezentujących 24 kluby. **TS**

Byli rekordy w toruńskiej Arenie

LEKKOATLETYKA 7-osobowa reprezentacja Agrosu Chełm wzięła udział w Halowych Mistrzostwach Polski Juniorów i Juniorów Młodszych (U-18 i U-20), które w dniach 12-14 lutego odbyły się w toruńskiej Arenie. Podopieczni trenera Damiana Leszczyńskiego zanotowali udany występ. Zmagania zakończyli pięcioma nowymi rekordami życiowymi.

Podczas pierwszego dnia rywalizacji (tj. 13 lutego) najlepiej wśród reprezentantów Agrosu zaprezentował się **Remigiusz Zazula**, który w eliminacjach biegu na 200 m uzyskał czas 22,27 sek. (jest to jego nowy rekord życiowy). Wynik ten dał mu siódme miejsce i awans do finału B. Tam chełmianin pobiegł nieco wolniej. Wyścig ukończył w czasie 22,45 sek., zajmując trzecią lokatę. Jednak po kilku falstartach, jakie przytrafiły się zawodnikom startującym w finale A, Zazula został sklasyfikowany ostatecznie na siódmym miejscu w kraju, co jest bardzo dobrym wynikiem.

Z nowymi rekordami zmagania ukończyli także **Łukasz Bańka** i **Urszula Zawrotniak**, którzy startowali w biegu na 400 m. Ten pierwszy poprawił „życiówkę" prawie o sekundę. Uzyskując wynik 51,01 sek. zajął 19. miejsce. Z kolei druga reprezentantka Agrosu poprawiła rekord o ponad sekundę i z czasem 1:01,84 sek. uplasowała się na 21. pozycji.

W biegu na 200 m, z nową „życiówką" wynoszącą 26,65 sek., 18. miejsce zajęła **Amelia Oleszczyńska**. O 100 m większy dystans miała do pokonania **Patrycja Mazurek**. Ona również ustanowiła nowy rekord życiowy, dobiegając do mety w czasie 47,77 sek.

Na 20. miejscu, z wynikiem 27,55 sek. w biegu na 200 m, rywalizację wśród juniorek młodszych ukończyła **Weronika Pszczoła**. Niewiele do rekordu życiowego, bo zaledwie pięć setnych sekundy, zabrakło **Karolinie Charęży**, która w biegu na 60 m uzyskała wynik 8,66 sek.

Na zakończenie zawodów w Toruniu uczestnicy pasjonowali się rywalizacją sztafet 4x400 m mix. Drużyna Agrosu, biegnąca w składzie: A. Oleszczyńska, R. Zazula, U. Zawrotniak i Ł. Bańka, zajęła w końcowej klasyfikacji wysokie siódme miejsce, uzyskując czas 3:45,03 sek.

- To był bardzo udany start w wykonaniu naszych reprezentantów. Większość z nich wróciła z Areny Toruń z nowymi rekordami życiowymi – cieszy się **Damian Leszczyński**, jeden z trenerów Agrosu. - Napawa też optymizmem fakt, że są to wyniki dużo lepsze niż w ubiegłym sezonie. Świadczy to niewątpliwie o bardzo dobrym przygotowaniu. Pomimo wielu niesprzyjających okoliczności, wśród których były m.in. odwołany obóz na przełomie roku w Spale, intensywne opady śniegu, które uniemożliwiły trenowanie na świeżym powietrzu, czy brak możliwości organizacji obozu podczas ferii, zawodnicy złapali dobrą formę, która z pewnością zaowocuje latem – dodaje szkoleniowiec chełmskich lekkoatletów. **TS**

Zwycięstwo z Bronią na koniec przygotowań

PIŁKA NOŻNA Piłkarze trzecioligowej Chełmianki Chełm wygrali ostatni sparing przed inauguracją rundy wiosennej. W sobotę podopieczni trenera Tomasza Złomańczuka pokonali w delegacji występującą na tym samym poziomie rozgrywkowym, ale w grupie pierwszej Broń Radom 3:1. Wszystkie gole padły w drugiej połowie spotkania.

W pierwszych 45. minutach gry obie ekipy miały swoje okazje do objęcia prowadzenia. Po stronie Chełmianki bliski szczęścia był m.in. **Jakub Bednara**. Piłka po jego strzale poszybowała jednak minimalnie nad poprzeczką bramki zespołu z Radomia. Groźnie z rzutu wolnego uderzał także **Tomasz Brzyski**. Gospodarze również mogli pokusić się o strzelenie gola. Najlepszą sytuację dla Broni zmarnował **Paweł Wolski**, który w sytuacji sam na sam z Sebastianem Ciołkiem uderzył w boczną siatkę.

Po zmianie stron różnicę w ekipie biało-zielonych zrobił Ukrainiec **Aleksiej Prytuliak**, który dwukrotnie trafił do siatki gospodarzy, a także wywalczył dla swojej drużyny „jedenastkę". Wszystko zaczęło się w 52. minucie. Okazję do objęcia prowadzenia mieli gracze Broni. **Piotr Goljasz** trafił w poprzeczkę. Po chwili podopieczni trenera **Tomasza Złomańczuka** wyprowadzili kontrę, którą celnym strzałem sfinalizował Prytuliak. Niedługo potem ten sam zawodnik był bliski podwyższenia wyniku, ale piłka po jego strzale trafiła w słupek. W 80. minucie w głównej roli znów wystąpił popularny „Aleks". Prytuliak popisał się świetnym podaniem do wbiegającego w pole karne **Grzegorza Bonina**. Ten uderzył na bramkę, ale golkiper zdołał odbić futbolówkę. Przy dobitce Ukraińca był już jednak bez szans.

Pięć minut później zrobiło się nerwowo, bo gospodarze złapali kontakt. Niezdecydowanie w szeregach obrony Chełmianki wykorzystał Goljasz, który doszedł do zagranej wzdłuż pola karnego piłki i technicznym uderzeniem skierował ją do bramki. Ostatnie słowo należało jednak do drużyny trenera Złomańczuka. 180 sekund później znów błysnął Prytuliak, który wywalczył „jedenastkę". Rzut karny na gola zamienił **Paweł Myśliwiecki**, ustalając wynik meczu na 1:3.

Po sobotnim sparingu cieszy nie tylko wygrana biało-zielonych, ale także i dobra gra zespołu. Tym bardziej że już w najbliższy weekend chełmianie zainaugurują rundę wiosenną. W pierwszym w tym roku starciu o punkty podopieczni trenera Złomańczuka zmierzą się z Wisłą Sandomierz. Pojedynek odbędzie się w niedzielę (28 lutego) o godzinie 12 na boisku ze sztuczną nawierzchnią w Lubartowie.

Broń Radom – Chełmianka Chełm 1:3 (0:0)

Bramka: Goljasz 85' – Prytuliak 53', 80', Myśliwiecki 88' – kar.

Broń: Zacharski – Kiercz, Machajek, Jagiełło, Wrześniewski, Miaymoto, Dias, Dąbrowski, Kielak, Pociecha, Wolski. Na zmiany wchodzili: Dziwulski, Goljasz, Jończyk, Piotrowski, Stefański, Śliwiński, Hernandez.

Chełmianka: Ciołek (55 Szymkowiak) – Mazurek, Bednara, Skoczylas, Giletycz (65 Grądz), Kotowicz, Brzyski (81 Giletycz), Prytuliak, Grądz (46 Bonin), Wójcik (55 Maliszewski), Myśliwiecki.

Zestaw par najbliższej 22. kolejki III ligi grupy IV (27-28 lutego): Podhale Nowy Targ – Lewart Lubartów, Wisłoka Dębica – Siarka Tarnobrzeg, **Chełmianka Chełm – Wisła Sandomierz (28 lutego w Lubartowie, godz. 12)**, Hetman Zamość – KS Wiązownica, Korona II Kielce – Stal Kraśnik, Jutrzenka Giebułtów – ŁKS Łagów, Wólczanka Wólka Pełkińska – Wisła Puławy, KSZO 1929 Ostrowiec Świętokrzyski – Sokół Sieniawa, Podlasie Biała Podlaska – Orlęta Radzyń Podlaski, Avia Świdnik – Cracovia II Kraków, Stal Stalowa Wola – pauza. **TS**

fot. Joanna Gołąbek/Echo Dnia

fot. Joanna Gołąbek/Echo Dnia

eprasa.pl 32bfb6f011

ZAMÓW OGŁOSZENIE przez SMS

KROK 1
Wpisz w telefonie komórkowym **dowolnej sieci** SMS z treścią ogłoszenia, podając kolejno:
- kod rubryki (wybierając właściwy z listy obok)
- treść ogłoszenia (podać koniecznie numer telefonu kontaktowego, w przypadku stacjonarnego należy wpisać numer kierunkowy)

PRZYKŁAD ST.zwr.Oddam szczeniaczka w dobre ręce.tel. (82) 555-00-33, 012-345-678
Pomiędzy wyrazami w treści ogłoszenia należy robić odstępy.
SMS z ogłoszeniem może zawierać maksymalną ilość znaków* włącznie z kodem rubryki (za znak uważamy literę, cyfrę, spację, znak interpunkcyjny itd.)
Nie należy używać polskich znaków (ł, ś, ń, ź, ć, ż, ę, ą).

KROK 2
OGŁOSZENIA DROBNE
DO 60 ZNAKÓW
Wyślij SMS z treścią ogłoszenia pod numer **74567**
Koszt SMS-a **4,92 zł z VAT**
W przypadku przekroczenia 60 znaków, ogłoszenie nie będzie zaakceptowane.

OGŁOSZENIA W DZIALE USŁUGI (bez ramki)
DO 60 ZNAKÓW
Wyślij SMS z treścią ogłosznia pod numer **79567**
Koszt SMS-a **11,07 zł z VAT**
W przypadku przekroczenia 60 znaków, ogłoszenie nie będzie zaakceptowane.

DO 100 ZNAKÓW
Wyślij SMS z treścią ogłoszenia pod numer **91983**
Koszt SMS-a **23,37 zł z VAT**
W przypadku przekroczenia 100 znaków, ogłoszenie nie będzie zaakceptowane.

OGŁOSZENIA W RAMCE USŁUGI LUB INNE
DO 90 ZNAKÓW
Wyślij SMS z treścią pod numer **91983**
Koszt SMS-a **23,37 zł z VAT**
W przypadku przekroczenia 90 znaków, ogłoszenie nie będzie zaakceptowane.

Po zweryfikowaniu ogłoszenia przez Dział Ogłoszeń pod względem jego zgodności z zasadami określonymi w regulaminie zamieszczania ogłoszeń przez SMS, otrzymasz potwierdzenie przyjęcia lub odrzucenia ogłoszenia.
Ogłoszenie ukaże się w najbliższym poniedziałkowym wydaniu „Super Tygodnia Chełmskiego", jeżeli wyślesz je do czwartku do godz. 12.00**
Treść ogłoszenia powinna być zgodna z obowiązującym regulaminem Super Tygodnia Chełmskiego.

* W przypadku przekroczenia dopuszczalnej liczby znaków, Dział Ogłoszeń zastrzega sobie prawo do modyfikacji treści ogłoszenia lub jego nieopublikowania.
** Dział ogłoszeń zastrzega sobie prawo do nieopublikowania ogłoszenia w podanym wyżej terminie z powodów technicznych lub w przypadku przesunięcia daty wydania. W takiej sytuacji ogłoszenie zostanie opublikowane w pierwszym możliwym terminie.
Opłata z tytułu przesłania niezgodnego SMS-a nie podlega zwrotowi.
Wszelkie uwagi, pytania oraz reklamacje prosimy kierować na adres:
Biuro Reklam i Ogłoszeń, 22-100 Chełm, ul.: Lubelska 31
tel. 82 565 27 05
e-mail: reklama@supertydzien.pl

NAZWA	PREFIKS	BRAMKI	TARYFY	LICZBA ZNAKÓW
Ogłoszenie DROBNE	ST	74567	4,92 PLN z VAT	do 60
Ogłoszenie USŁUGI BEZ RAMKI	ST	79567	11,07 PLN z VAT	do 60
		91983	23,37 PLN z VAT	do 100
Ogłoszenie USŁUGI LUB INNE W RAMCE	STC	91983	23,37 PLN z VAT	do 90

RUBRYKI

KATEGORIA	PREFIKS
motoryzacja	mot
kupię	kp
zamienię	zam
wynajmę	wyn
usługi	usl
sprzedam nieruchomości	spn
sprzedam inne	spi
zwierzęta	zwr
inne	i
zdrowie i medycyna	zim
rolnicze	rol
nauka	nk
szukam pracy	sp
dam pracę	dp

MOTORYZACJA

SAMOCHODY KUPNO

SKUP AUT, GOTÓWKA, TRANSPORT. Tel. 794 564 080.

Skup aut: osobowe, busy, wszystkie marki, każdy stan. Tel. 727 563 368.

Skup aut, szybki odbiór. Tel. 518 440 516.

SAMOCHODY SPRZEDAŻ

Opel antara, suv, 4x4, 2007 r., 2.0 cdti, pełne wyposażenie, zamiana. 19900. Tel. 603 376 572.

Sprzedam. Peugeot 206 cc cabrio., 2004 r., dach metalowy, stan bdb., zarejestrowany, c. 6 500 zł. Tel. 601 280 140.

Sprzedam. Suzuki kizashi, 2010 r., 2.4 benzyna, gaz, napęd na 4 koła, szyberdach, bezkluczykowe odpalanie, do poprawek lakierniczych. Tel. 720 797 169.

Seat toledo 2, lift, 1,6 b.g., 2003 r., stan bdb., świeże opłaty, c. 5 800 zł. Tel. 667 250 196.

Sprzedam. BMW e87, 2009 r., 143 KM, bixenon, światła do jazdy dziennej, multimedialna kierownica. Cena 18 500 zł do negocjacji. Tel. 720 797 169.

VW lupo, 1.0, 55 kM, 1999 r., sprawny, x2021, czarny, c. 2350 zł. Tel. 501 239 974.

Volkswagen polo, 1.6 B, 1999 r., 103 000 km, klima, stan bdb., nie wymaga nakładów. Tel. 691 308 955.

VW passat b5, 1.9 tdi, 248 000 km, klima, el. szyby, lusterka, temperatura, c. 5 900 zł. Tel. 504 068 045.

Sprzedam. Ford focus, c-max, 2006 r., ghia, 1,8 tdci, komplet opon letnich gratis, c. 6 000 zł. Tel. 695 632 520.

Sprzedam. Nissan qashqai, 2012 r., 101 tys. km., 1.6 b., salon, stan bdb., Nowy Majdan. Tel. 691 333 345.

MOTOCYKLE I QUADY

Kupię. Stare motocykle, części i pozostałości. Tel. 515 541 641.

MOTORYZACYJNE INNE

Sprzedam. 4 koła z oponami zimowymi, do busa, 215/65/15, stan bdb., c. 400 zł. Tel. 601 280 140.

Sprzedam. Sprężarka 200 l, silnik 4 kW. Tel. 782 342 281.

Kupię zabytkowe samochody, motocykle. Płatne gotówką. Super ceny, własny transport. Tel. 505 379 192.

Sprzedam. Wtryskiwacze Common do chrysler voyager, 2.5 crd., 4 szt., dokumentacja, c. 1 000 zł. Tel. 512 396 584.

Sprzedam. Opony letnie Dunlop, R17, 225/45, stan bdb., 2015 r., c. 650 zł. Tel. 509 100 047.

Sprzedam. Reflektory do skody fabia, 1999 r., 2 szt., lusterka do opla vectry b, 2 szt. Tel. 691 308 955.

Sprzedam. Agregat prądotwórczy i cylindrowy, diesel, na rozrusznik, stan bdb., 230 V. Tel. 691 308 955.

Sprzedam. Felgi stalowe do fiata ducato, 15 cali. Tel. 691 308 955.

Sprzedam. Opony letnie, 155/80 R13, powiat krasnostawski, mało używane. Tel. 82 577 54 81.

Sprzedam. Chłodnica nowa, peugeot 106-107, prądnica, regulator napędu, 330 c. Tel. 507 377 277.

NIERUCHOMOŚCI

DOMY

Sprzedam. Dom do remontu, zabudowa szeregowa, 168 mkw., piwnica 60 mkw., garaż 67 mkw., działka 738 mkw., Sawin, c. 220 000 zł. Tel. 505 280 226.

Sprzedam. Dom po remoncie, działka 17 a, oficyna, garaż, ogrzewanie, gaz. Tel. 789 250 227.

Sprzedam. 3 odrębne domki z działkami, nad J. Białym, blisko jeziora. Tel. 602 699 866.

Sprzedam. Dom, centrum Chełma, 220 mkw., możliwość dwóch niezależnych mieszkań. Tel. 693 652 573.

Sprzedam. Dom, ok. 120 mkw., działka 4,5 a, budynek gospodarczy, dobra lokalizacja, 5 km od Chełma. Tel. 511 156 507.

Sprzedam. Dom w Strupinie, do wykończenia, 160 mkw., wszystkie media. Tel. 602 699 866.

MIESZKANIA

Sprzedam. M-3, IV p., 2 pokoje, kuchnia, 45 mkw., duży balkon, zadbane, ul. Wolności, c. 187 000 zł. Tel. 503 837 800.

Sprzedam. M-4, 59 mkw., 3 p, k, ł, ul. Wolności, parter, niskie opłaty, balkon b. dobra lokalizacja, c. 250 000 zł. Tel. 503 043 545.

Mieszkanie 20-60 mkw., może być do kapitalnego remontu. Bezpłatna wycena. Tel. 511 218 024

Fotografia nieruchomości, WWW.FOTONIERUCHOMOSCI.EU Tel. 609 741 768.

Kupię mieszkanie, zadzwoń i zapytaj. Tel. 669 707 262.

Kupię. Ciepłe, ciche mieszkanie, dla małżeństwa. Tel. 887 814 860.

Kupię. Mieszkanie w Chełmie, może być do remontu, również zadłużone. Tel. 691 317 117.

Kupię. Mieszkanie, Chełm, może być zadłużone lub do remontu. Tel. 691 317 117.

Wynajmę. M-3, umeblowane i wyposażone, Chełm, Zachód, c. 1 100 plus opłaty. Tel. 600 604 283.

Wynajmę. Mieszkanie, 2 pokoje, ul. Siedlecka, parter. Tel. 606 178 152.

Wynajmę. Kawalerka, 35 mkw., okolice Gmachu, umeblowana do wynajmu, od zaraz. Tel. 513 157 585.

Wynajmę. Mieszkanie, 58 mkw., pokój z aneksem kuchennym, 2 pokoje, I p., miejsce postojowe w bloku, wspólnota, Dyrekcja Dolna. Tel. 502 758 407.

Wynajmę. M-3, 2 pokoje, salon z aneksem kuchennym, umeblowane, AGD, III p., ul. I Pułku Szwoleżerów, c. 800 zł. Tel. 537 164 103.

Wynajmę. Mieszkanie, 2 pokoje, 36 mkw., ul. Kolejowa, os. Demos, c. 1000 zł. Tel. 691 156 033.

Kupię kawalerkę, prywatnie do 150 000 zł. Tel. 507 982 778.

Kupię. Mieszkanie od 30 do 70 mkw., dowolna ulica. Tel. 507 982 778.

Sprzedam. Mieszkanie, 46 mkw., ul. 11 Listopada, 2 pokoje, wspólnota, po remoncie. Tel. 515 959 229.

Sprzedam. Mieszkanie, ul. Kolejowa 78, 57 mkw., 3 pokoje, pilnie, 2 piętro, wspólnota. Tel. 507 982 778.

Sprzedam. Mieszkanie, ul. Powstańców Warszawy, 56 mkw., 3 pokoje, balkon, CHSM, pilnie. Tel. 502 225 587.

Sprzedam. Mieszkanie, 36 mkw., ul. Wołyńska 3, II p., 2 pokoje, puste, pilne. Tel. 514 844 734.

eprasa.pl 32bfb6f011

DIM
Chełm
660 926 400
SKUP KATALIZATORÓW
Czynne 24h/7 dni
GOTÓWKA OD RĘKI
4796

ODKUPIMY TWÓJ SAMOCHÓD
osobowe
dostawcze
ciężarowe
zabytkowe
ROCZNIKI 1900 ÷ 2019
GOTÓWKA OD RĘKI
BEZPŁATNA WYCENA
TEL. 505 379 192
4156

Sprzedam. Mieszkanie, 47 mkw., ul. Piłsudskiego, 3 pokoje, III p., balkon, pilnie, c. 199 000 zł. Tel. 507 982 778.

Sprzedam. Mieszkanie, ul. Szymanowskiego, 3 pokoje, 59 mkw., balkon, gaz, CHSM, pilnie. Tel. 502 225 587.

Sprzedam. Kawalerka, ul. 11 Listopada, 24 mkw., I p., wspólnota, c. 119 000 zł. Tel. 515 959 229.

Sprzedam. Mieszkanie koło Gmachu, 46 mkw., po remoncie, balkon, 2 pokoje, III p. Tel. 515 959 229.

Kupię apartament, mieszkanie (blok, kamienica) w Chełmie o dowolnej powierzchni, może być do remontu. Tel. 511 218 024

Wynajmę. Kawalerka, ul. Armii Krajowej, parter, c. 650 zł plus opłaty licznikowe. c.o., kaucja. Tel. 504 190 475.

Sprzedam. M-4, 65 mkw., II p., spółdzielcze, własnościowe, Rejowiec. Tel. 609 413 260.

Sprzedam. Mieszkanie, M-5, I p., Chełm, 3 pokoje. Tel. 606 231 080.

Wynajmę. Osiedle XXX- lecia, Chełm, centrum, umeblowane, M-3, c. 800 zł. Tel. 517 804 209.

Sprzedam. Mieszkanie, 47 mkw., Śródmieście, 3 pokoje, kuchnia, łazienka, balkon, III p., c. 200 000 zł. Tel. 799 185 274.

Sprzedam. Mieszkanie, 3 pokoje, 50 mkw., II p., po remoncie, do wejścia, os. XXX-lecia. Tel. 602 699 866.

Sprzedam. M-5, Chełm, 74,18 mkw., III p., os. Słoneczne, przestrzenne, z dużym balkonem. Tel. 517 577 827.

Sprzedam. M-3, 52 mkw., ciepłe, zadbane, idealne dla małżeństwa. Tel. 608 815 415.

Wynajmę, Mieszkanie, Dyrekcja Dolna, balkon, wyposażone, I p., 34 mkw. Tel. 600 944 908.

Sprzedam. Mieszkanie M-5, 70 mkw., II p., dobra lokalizacja. Tel. 502 103 908.

Sprzedam. Mieszkanie, ul. Lutosławskiego, po remoncie, c. 329 000 zł. Tel. 729 871 068.

Sprzedam. M-3, po generalnym remoncie, I p., Dyrekcja Dolna, c. 239 000 zł. Tel. 729 871 068.

Kupię. Kawalerka w Chełmie, do III p., gotówka. Tel. 604 125 947.

Wynajmę. M-3, umeblowane i wyposażone, Chełm, os. Zachód, c. 1100 zł plus opłaty. Tel. 600 604 283.

Wynajmę. Mieszkanie, 44,6 mkw., 2 pokoje, ul. Wolności. Tel. 600 538 712.

Sprzedam. Mieszkanie bezczynszowe, 67 mkw., Różanka, działka 236 mkw., c. 55 000 zł. Tel. 508 266 152.

LOKALE

Lokal 54 mkw., parter, SM „DEMOS" ul. Lutosławskiego 4/12, c. 1 500 zł plus opłaty. Tel. 609 320 232.

PIWNICE OGRODOWE
KOMORY GROBOWE ■ SZAMBA
Sprzedaż
Transport
Montaż
Kompleksowe roboty ziemne
Komory grobowe
Piwnice ogrodowe typu „Loch"
Szamba
Zbiorniki 5, 10, 12, 15 tysięcy litrów
Produkt zastrzeżony
SYSTEM RATALNY
www.nor-kam.pl
tel. 604 258 380
4153

Bramex
oferuje
OGRODZENIA
BALUSTRADY
OCYNKOWANE
KLASYCZNE NOWOCZESNE
Wiercieńskiego 42, Chełm
tel. 886 156 745
3992

Wynajmę lokal 72 mkw., w ścisłym centrum, I piętro - pod kancelarię, gabinet. Po kapitalnym remoncie. Wysoki standard. Cena 3 500 zł/m-c. Tel. 505 379 192 .

Wynajmę. Lokal użytkowy, 28 mkw., ul. Lubelska 21/5, prąd, woda, ogrzewanie gazowe, odbiór sanepidu, c. 800 zł. Tel. 782 673 210.

Wynajmę lokal przystosowany na salon fryzjerski, wejście od ulicy, Reformacka/Dreszera, 50 mkw. Tel. 606 447 947.

Lokal 100 mkw., parter, ścisłe centrum ul. Lubelska (b. dobry dojazd). Idealny na salon sprzedaży itp., 4500 zł/m-c. Tel. 505 379 192.

Wynajmę. Lokal handlowy, przy deptaku, 18 mkw., zaplecze, c. 1 800 zł. Tel. 665 253 668.

DZIAŁKI

Sprzedam. Działki budowlane przy lesie Borek, Chełm, os. zamknięte, c. do uzg. Tel. 795 402 818.

Dwa stawy ok. 20 a, na działce ogrodzonej rolnej 60 a, Żmudź. Tel. 604 169 940. Żmudź.

Sprzedam. Działki rolne, pow. 4,62 ha, Bukowa Mała, gm. Sawin, Tel. 600 778 506.

Wynajmę grunt w strefie przemysłowej 8 000 mkw., cena 4 000 zł/m-c. Tel. 513 010 121 .

Kupię. Działka budowlana w Chełmie. Tel. 691 317 117.

Sprzedam. Działka, 13 a, ul. Łabędzia, media w drodze, c. 95 000 zł. Tel. 790 812 902.

Sprzedam. Działka, Kolonia Pławanice, gm. Kamień, 0,8 ha, 2 kl., c. 25 000 zł. Tel. 518 929 340.

Działka przy trasie Chełm--Lublin, Anusin, 1,3 ha bezpośrednio przy trasie, cena 99 000 zł. Tel. 510 021 677.

Sprzedam działkę w Pawłowie, pow. 0,96 ha, nr dz. 1245 vis-a-vis hotelu Regent, cena 99 000 zł. Tel. 510 021 677.

Sprzedam grunt rolny pow. 0.51 ha, Mołodutyn gm. Kamień, nr dz. 135/1. Tel. 510 021 677.

Sprzedam działkę, Żółtańce gm. Chełm, nr dz. 216/1, pow. 3 ha, w sąsiedztwie nowa zabudowa mieszkaniowa. Tel. 510 021 677.

Sprzedam działki, Podgórze gm. Chełm, nr dz. 152, 153 (0.47 ha, 0.75 ha), cena 99 000 zł. Tel. 510 021 677.

Kupię działkę w Chełmie lub okolicy do 15 km, powierzchnia ok. 5 000 mkw., najchętniej w pobliżu lasu. Tel. 505 379 192.

Kupię działkę: Strupin Łanowy, Strupin Duży, Bazylany 1000 mkw. - 2000 mkw. Tel. 505 379 192.

Wynajmę działkę pod parking, skład materiałów, skład opału, Chełm ul. Lubelska, cena 1 600 zł/m-c. Tel. 513 010 121.

Sprzedam. Działka budowlana, 11 a, uzbrojona, przy szosie. Tel. 691 895 800.

Sprzedam. Działka rolna, w gm. Dorohusk, malownicza okolica. Tel. 516 299 827.

Działka budowlana 15 a - Uher; ziemia orna 1,5 ha - Weremowice. Tel. 507 471 871.

Sprzedam. Działka budowlana, Bazylany, 1 642 mkw. Tel. 693 652 573.

Sprzedam. Działka komercyjna, zabudowa, 80 mkw., ścisłe centrum Chełma, 4 kondygnacje. Tel. 502 312 008.

Sprzedam. Działka komercyjna, 25 a, Włodawa, przy galerii handlowej. Tel. 502 312 008.

Sprzedam. Las mieszany 5,24 ha, 60 lat, Ujazdów, gm. Hańsk, c. 220 000 zł. Tel. 509 165 151.

Sprzedam. Działka budowlana z możliwością uzbrojenia, Kamień, 15 a, c. 75 000 zł. Tel. 515 331 152.

Sprzedam. Działki budowlane, uzbrojone, 15 a, blisko centrum. Tel. 603 668 999.

NIERUCHOMOŚCI INNE

Kupię garaż murowany, zadzwoń i zapytaj. Tel. 605 657 046.

Sprzedam. Łąka 0,74 ha, Zanowinie gm. Dorohusk. Tel. 607 494 511.

Sprzedam. Garaż murowany z kanałem, ul. Kolejowa. Tel. 505 465 149.

Siedlisko 0,5 ha, Kolonia Teresin. Bud. murowane, do remontu. Sad, dużo terenu zielonego, 100 m od trasy Chełm-Wojsławice, dojazd asfaltowy, cena 89 000 zł. Tel. 505 379 192.

Sprzedam. Garaż murowany, w Chełmie. Tel. 602 356 797.

Sprzedam. Garaż na południu Chełma. Tel. 668 695 965.

Przewóz osób i paczek
Wyjazdy z Polski: wtorek i piątek
Powroty do Polski: środa i sobota
Przemek
Holandia
Belgia
Niemcy
Polska
+48 665 372 558
+32 488 244 817
/busprzemek
4160

Sprzedam. Dz. ogrodowa, 3 a, ogrodzona, z domkiem, z piwnicą, w dobrym miejscu, przewód elektryczny siłowy. Tel. 515 281 045.

Sprzedam. Łąka 0,74 ha, działka nr 42, Zanowinie gm. Dorohusk. Tel. 607 494 511.

Sprzedam, garaż murowany, nowy, ul. Hrubieszowska, 102., obok Auto-Gaz, ogrodzony zespół garaży, c. 35 000 zł. Tel. 508 209 568.

USŁUGI

Piaskowanie, dojazd do klienta. Tel. 501 606 240.

TRANSPORT. Tel. 690 685 680

TYNKI - maszynowe, gipsowe, cementowo–wapienne. Tel. 506 396 999

Chemia, matematyka, fizyka - korepetycje. Tel. 661 119 284.

Profesjonalne usługi malowania wnętrz w cenie na każdą kieszeń. Zapraszam. Tel. 665 670 947.

Malowanie dachów - terminy na 2021. Tel. 516 964 592.

Cyklinowanie bezpyłowe, parkiety, panele. Tel: 602 324 113

Malowanie, tapetowanie, wykończenia Tel. 667 666 679.

Transport: lotniska i przeprowadzki. Tel. 667 666 679.

Transport rzeczy, sprzątanie piwnic, mieszkań, garaży. Tel. 788 213 681. Chełm .

Holowanie 24 h. Tel. 667 666 679.

Domki rekreacyjne i na ogródki działk., ocieplane, c. od 1000 zł/mkw. Tel. 883 278 471.

Profesjonalne usługi malowania wnętrz, w cenie na każdą kieszeń. Zapraszam. Tel. 665 670 947.

Malowanie tradycyjne oraz natryskowe, gładzie, zabudowy karton gips. Tel. 517 763 387.

Nowy dom. Budowy, remonty, poddasza, łazienki, garaże, altany, malowanie, elektryka, hydraulika, bramy, tarasy. Tel. Tel. 507 295 530.

Pranie dywanów i tapicerek Tel. 508 511 716.

Budowa domów, stan deweloperski. Tel. 883 278471.

Glazura, terakota, łazienki kompleksowo. Tel. 505 598 302.

ROLNICTWO

MASZYNY

Kupię. Ciągniki, kombajny zbożowe, ładowarkę teleskopową, koparko-ładowarkę, koparkę, wózek widłowy, i inne, całe lub uszkodzone. Tel. 727 486 609.

Sprzedam. Koniowóz Wesko, 2-osiowy, do małego remontu. Tel. 795 402 818.

Opryskiwacz 1000 l, stół do rzepaku, widły do tura, przyczepa D47. Tel. 600 990 899.

Kupię ciągniki, przyczepy, mogą być do remontu, rejestrowane bądź nie. Tel. 669 681 711

Sprzedam. Silnik 5.5 kW, na wózki z włącznikiem, ok. 10 m. kabla. c. 550 zł do uzgodnienia. Tel. 697 683 662.

Kupię. Rozrzutnik obornika, jednoosiowy, dwuwałkowy, po 1995 r. Tel. 512 469 354.

Kupię. Ciągnik Zetor, 4x4, po 2000 r., skrzynia biegów z rewersem. Tel. 512 469 354.

Kupię. Próbnik wtrysków. Tel. 512 469 354.

Sprzedam. Rozrzutnik obornika, ruski, przyczepa 3 t, platforma, przyczepa Sam. Tel. 691 742 826.

Kupię. Prasy kostkujące, rolujące, agregaty, glebogryzarki, kopaczkę, przyczepy, ciągniki małe i 4x4, kombajny, sortowniki, tel. 503 643 162

Sprzedam. Elewatory zbożowe, 2 szt., sprawne, c. 3 000 zł. Tel. 605 055 521.

Sprzedam. Pług 7-skibowy, phx, sprawny, c. 3 500 zł. Tel. 605 055 521.

Sprzedam. Pług 3-skibowy, agregat z wałkiem, wóz, brony 3. Tel. 669 152 567.

eprasa.pl 32bfb6f011

Czysty Dom • Piękny Ogród
Twój Wolny Czas
• odkażam i dezynfekuję parą
• sprzątam dom od A do Z
• maluję, odświeżam meble, altany, płoty
• wykonuję drobne prace remontowo-naprawcze
• piorę dywany, tapicerkę meblową i samochodową
Gabrysia
F. U. „MG" Marchwiany Gabriela, tel. 665 514 111
5683

P.K. TRANS
KOMPLEKSOWE PRZEPROWADZKI
TRANSPORT
TEL: 500-152-192
1629

NAJTAŃSZE DREWNO OPAŁOWE I KOMINKOWE
DĄB od 110 zł/mp
DREWNO ŁUPANE: GRAB, BRZOZA, OLCHA
Szeroki wybór
Dowozimy
Zapraszamy na plac
Nie przebije nikt!
PALIMY CENY!
TARTAK ZOLD WOOD, Rakołupy Duże tel. 513-303-650
5474

Sprzedam. Zetor 3011, c. 5 700 zł. Tel. 692 734 377.

Sprzedam. Agregat Lemken, 5 m., rozsiewacz nawozu Amazone. Tel. 506 291 700.

Sprzedam. Wały uprawowo-posiewne, brony talerzowe, glebogryzarka. Tel. 506 291 700.

Sprzedam. Zgrabiarka 5-gwiazdkowa 400 zł, pługi 2-skibowe, rozsiewacz nawozu, dzwonić po 16-stej. Tel. 669 157 221.

TOP-BUD
Dom pod klucz!
Posadzki (mixokretem)
Tynki (każdy rodzaj)
▪ docieplenia (zewnetrzne, wewnętrzne)
▪ wykończenie wnętrz
tel. 602 652 247
8732

Sprzedam. Gruber 16 łap, 240 cm szerokości. Tel. 600 426 655.

Opryskiwacz 1000 l.; stół do rzepaku; widły do tura, przyczepa D47. Tel. 600 990 899.

Sprzedam. Kosiarka bijakowa, EFGH-175M, polecam, przepracowała 5 godzin, c. 4 500 zł. Tel. 698 070 260.

Sprzedam. Ursus c-4011, nowa maska, błotniki, kabina, rozrzutnik ruski, platforma, c. 13 600 zł. Tel. 691 742 826.

Sprzedam. Kosiarka rotacyjna, pług 2-skibowy, glebogryzarka 2 m, przetrząsacz pasowy, Tel. 511 567 355.

Sprzedam. Rozsiewacz Kuhn, rozsiewacz Sulky 6 t, opryskiwacz Hardi 1200 l. Tel. 510 404 931.

Sprzedam. Gniotownik do zboża nowy, butle tlen i acetlen, silnik el. 11-15 kW. Tel. 505 379 990.

ZWIERZĘTA

Oddam w dobre ręce młode psy. Suczuki po sterylizacji. Tel. 508 570 153.

Sprzedam. Koza biała, bezrożna, 2 lata, kotna, z kóz mlecznych, c. 200 zł. Tel. 505 465 434.

Sprzedam. Kuce, klaczki, ogierki. Tel. 506 447 474.

Sprzedam. Kaczki, gęsi, kozy, owce. Tel. 506 447 474.

Sprzedam. Tucznik - waga ok. 150 kg, byczek mieszaniec. Tel. 505 536 190.

Sprzedam. Jaja lęgowe, kury jersey giant. Tel. 606 349 718.

Przyjmę gołębie, nieodpłatnie, z okolic Chełma. Tel. 511 681 542 .

Sprzedam. Klacz 5 lat, zimnokrwista, źrebak 9 miesięcy, księga główna. Tel. 601 654 408.

Sprzedam. Gęś do chowu. Tel. 665 988 806.

Sprzedam. Król olbrzym belgijski, samiec, dobry reproduktor, sprawdzony, c. 150 zł. Tel. 781 789 685.

INNE

Sprzedam. Prasa wysokiego zgniotu Z224, sieczkarnia z wałkiem dociskowym, opryskiwacz seguip 3200 l, czosnek zimowy, cebula, ziemniaki, marchew, pietruszka. Tel. 609 093 356.

Sprzedam. Siano w belach, zielone jak barwinek, w stodole, transport. Tel. 662 208 232.

Sprzedam. Słoma, siano, talerzówka 3,15 m, prasa metal-fach. Tel. 793 477 107.

Sprzedam. Orzechy włoskie, facelia, czosnek wiosenny. Tel. 798 077 222.

Sprzedam. Ziemniaki paszowe. Tel. 694 398 243.

Sprzedam. Owies, odmiana paskal, 1 rok, po centrali, ładny, daje plon. Tel. 511 817 227.

Sprzedam. Pług 5-skibowy, wał kolczatka, cyklop, pszenica, pszenżyto ozime. Tel. 606 711 569.

Sprzedam. Ziemniaki vineta. Tel. 783 691 897.

Sprzedam. Ziemniaki, cebula, buraki. Tel. 609 115 072.

Sprzedam. Ziemniaki jadalne. Tel. 694 237 263.

Sprzedam. Pszenica ozima, jęczmień jary, Okszów. Tel. 699 826 473.

Sprzedam. Mieszanka zbożowa, c. 600 zł/t. Tel. 665 988 806.

Sprzedam. 5 bel siana, 4 bele słomy. Tel. 798 153 827.

PRACA

DAM PRACĘ

Praca w Niemczech - zwierzęta, wymagane doświadczenie, www.jobmariopol.pl Tel. 502 288 623

Ślusarz, malarz. Tel. 795 825 811.

Praca Francja, MURARZY, STOLARZY, WYKOŃCZENIOWCÓW i innych. Tel. 602 472 177

Roznoszenie ulotek w Chełmie, tylko z doświadczeniem. Tel. 515 959 229.

Firma CAR-HUS zatrudni osoby na stanowiska: sprzedawca mechanik pracownik obsługi sprzedaży wysyłkowej Chełm, Rejowiecka 37 Tel. 604-22-19-04.

SZUKAM PRACY

Pomogę w prowadzeniu i utrzymaniu domu, posesji i gospodarstwa. Tel. 572 108 824 .

Sprzątanie, opieka nad dzieckiem. Tel. 605 686 437.

Przyjmę pracę chałupniczą, lub rozniosę ulotki. Tel. 661 381 154.

Wykonam prace porządkowe, piwnice, poddasza, garaże. Tel. 506 802 362.

Szukam pracy. Wycinka, pielęgnacja drzew trudnych i niebezpiecznych, odśnieżanie dachów. Tel. 508 912 215.

Sprzątanie, mycie okien. Tel. 798 798 106.

Szukam pracy dorywczej lub stałej, Sprzątanie, handel, mam prawo jazdy kat. B i auto. Kobieta 42 lata. Tel. 796 390 726.

Informatyk, serwisant, z wyższym wykształceniem, wieloletnie doświadczenie, szuka pracy i zleceń. Tel. 570 701 051.

Sprzątanie mieszkań, domów. Tel. 504 710 839.

Murarz, tynkarz, docieplenio-wiec, szuka pracy, budowlane. Tel. 511 681 542.

DOM I OGRÓD

AGD/RTV

Kupię. Prodiż prostokątny. Tel. 502 104 450.

Sprzedam. Telewizory, Philips 20", Daewoo 14", z odtwarzaczem, c. 500 zł. Tel. 530 036 356.

Sprzedam. Piła motorowa husqvarna 40, mało używana, stan idealny. Tel. 507 377 277.

Sprzedam. Telewizor LG, 29 cali, mało używany, sprawny. Tel. 507 377 277.

MEBLE

Sprzedam. Meble niemieckie, różne, łoża, szafy, regały, komoda. Tel. 506 094 800.

Sprzedam. Kanapa, 2 fotele, c. 300 zł. Tel. 504 341 358.

Sprzedam. Meble kuchenne, kolor ciemna olcha, c. 300 zł. Tel. 504 194 354.

Sprzedam. Meble pokojowe, jasne, szer. zabudowy 3,50 m, c. 300 zł. Tel. 505 119 204.

Sprzedam. Ławostół, kolor wiśnia, c. 50 zł. Tel. 505 119 204.

Sprzedam. Wersalka, 2 fotele, kolor bordo, tanio, c. 50 zł. Tel. 504 194 354.

Sprzedam. Kanapa, cena do negocjacji. Tel. 664 260 544.

Sprzedam. Duże dwuosobowe łóżko, 1,6 m x 2 m, posiadam zdjęcia, c. 599 zł. Tel. 518 269 099.

POZOSTAŁE

Sprzedam. Drewno kominkowe i c.o., transport gratis, c. 130 zł. Tel. 607 803 931.

ZDROWIE I URODA

Korzenie żywokostu na stawy, kręgosłup, złamania. Tel. 882 770 344.

Chcesz przestać pic? AA może Ci w tym pomóc. Tel. 518 757 967.

NAPRAWY W DOMU
PRALKI · ZMYWARKI
CHŁODZIARKO-ZAMRAŻARKI
✓ CHŁODNICTWO
✓ KLIMATYZACJA
82 565 70 42
ZAKŁAD OBSŁUGI TECHNICZNEJ
Chełm, ul. Wieniawskiego 11a
1269

Sprzedam. Platforma wibracyjna mango vibro max, do ćwiczeń. Tel. 695 632 520.

BUDOWLANE

Okna drewniane z demontażu w dobrym stanie. Wymiar 110x170 cm, 115x200 cm, cena 30 zł/szt., tylko ilości hurtowe. Tel. 505 379 192.

MATRYMONIALNE

Emeryt z mieszkaniem, bez nałogów, pozna panią do 65 lat. Tel. 500 199 576.

OPTYK
OKO-MED
PRACOWNIA OPTYCZNA

SZKŁA z ANTYREFLEKSEM za 1 zł
(na hasło OKO) cena bez promocji 120 zł
BEZPŁATNE BADANIE WZROKU
wykonamy na miejscu,
bez uciążliwej wizyty u okulisty
POSIADAMY
PONAD 2500
unikalnych wzorów oprawek,
do których wstawimy
odpowiednie soczewki
nawet w 20 minut.

22-100 Chełm, Plac Kupiecki 14
tel. 519 149 094
5762

eprasa.pl 32bfb6f011

WYNIKI ANKIETY WŚRÓD CZYTELNIKÓW SUPER TYGODNIA CHEŁMSKIEGO

Czy jesteśmy zadowoleni z warunków życia?

Z przeprowadzonej ankiety wynika, że czytelnicy Super Tygodnia Chełmskiego w większości są zadowoleni z warunków życia w miejscu zamieszkania. Aż 55,2 proc. osób było na „tak". Badani wskazali też oczekiwane kierunki rozwoju gmin, w których mieszkają. Są to silna gospodarka, nowoczesna edukacja, sprawność i funkcjonalność gminy.

Badanie ankietowe zostało przeprowadzonego na ogólnopolskiej próbie 7153 respondentów. Ankieta miała na celu zbadanie opinii mieszkańców na temat stopnia ich zadowolenia z warunków życia oraz oczekiwanych przez nich kierunków rozwoju. Badaniem objęci zostali Czytelnicy i Czytelniczki 58 gazet lokalnych, w tym gazet zrzeszonych w Stowarzyszeniu Gazet Lokalnych, które jest partnerem projektu „InForMe 2.0 – działania informacyjne w zakresie promocji Polityki Spójności w polskich mediach lokalnych", realizowanego we współpracy z Fundacją Rozwoju Demokracji Lokalnej im. Jerzego Regulskiego. Wśród respondentów było też 30 czytelników Super Tygodnia Chełmskiego w wieku powyżej 19 lat.

Stawiają na silną gospodarkę

Okazuje, że większość z nich jest zadowolona z warunków życia w miejscu zamieszkania. 27, 6 proc. respondentów odpowiedziało „zdecydowanie tak" i tyle samo, czyli 27,6 proc. odpowiedziało „raczej tak". Także 27,6 proc. osób zdecydowanie nie jest zadowolonych, a 10 proc. raczej nie jest. Pozostałe 10 proc. odpowiedziało „trudno powiedzieć". Respondenci wskazali na 3 najkorzystniejsze kierunki rozwoju gminy, w której mieszkają. Najbardziej preferowana jest silna gospodarka, czyli polityka zachęcająca do prowadzenia na terenie gminy działalności gospodarczej. Kolejne miejsca zajęły nowoczesna edukacja, czyli wysoki poziom szkolnictwa, dobrze wyposażone szkoły i interesująca oferta, a także otwarcie na nowych mieszkańców, przejawiające się w rozwoju funkcji mieszkaniowych, przeznaczanie kolejnych terenów pod budownictwo i przyciąganie bogatych mieszkańców. Kolejnym preferowanym kierunkiem jest sprawność i funkcjonalność gminy, czyli m.in. szybki transport, dogodne połączenia z innymi gminami oraz dostęp do Internetu.

Chcą atrakcyjnie spędzać czas

Dla porównania, w Polsce proporcja między osobami zadowolonymi a niezadowolonymi z warunków życia w miejscu zamieszkania wynosi 63,1 proc. do 30,1 proc., przy czym osób zdecydowanie zadowolonych jest 21,9 proc., raczej zadowolonych 41,2 proc., a zdecydowanie niezadowolonych 12,6 proc. oraz raczej niezadowolonych 17,5 proc. Jeśli chodzi o trzy najbardziej oczekiwane kierunki rozwoju gmin, aż 59 proc. ankietowanych wskazało na atrakcyjną ofertę spędzania wolnego czasu (4218 respondentów). Pozostałe dwa kierunki pokrywają się z tymi, które wskazali czytelnicy Super Tygodnia Chełmskiego. 4101 osób, czyli 57,3 proc. ankietowanych oczekuje od gminy silnej gospodarki, a 3828 osób, czyli 53,5 proc., sprawności i funkcjonalności gminy.

Projekt realizowany jest przy wsparciu finansowym Unii Europejskiej w ramach konkursu 2018CE16BAT042 „Wsparcie środków informacyjnych dotyczących polityki spójności UE. Niniejsza publikacja odzwierciedla wyłącznie stanowisko autora. Komisja Europejska nie ponosi odpowiedzialności za jakiekolwiek użycie zawartych w niej informacji".

PÓŁNOC NIERUCHOMOŚCI
KUP SPRZEDAJ WYNAJMIJ
Chełm ul. Lubelska 31
tel. 885 851 179

DZIAŁKA BUDOWLANA BAZYLANY
98 000 PLN

Działkę o pow. 1954 m2 położoną w Chełmie przy ul. Małachowskiego. Ukształtowanie terenu lekko nachylone, działka w kształcie prostokąta z dojazdem drogą utwardzoną.
tel. 885 851 179

DZIAŁKI BUDOWLANO-ROLNE W SIENNICY RÓŻANEJ
93 000 PLN

3 działki o łącznej pow. 3129 m2 (sprzedawane w całość) z dojazdem drogą asfaltową. Media: woda, gaz w drodze, prąd przy działce.
tel. 885 851 179

MIESZKANIE M-4 OBOK GMACHU PILNIE
~~260 000 PLN~~
250 000 PLN
OKAZJA! NIŻSZA CENA

Mieszkanie o pow. 63,30 mkw. na parterze. Mieszkanie po częściowym remoncie do zamieszkanie od połowy lutego.
tel. 885 851 179

M-4 NA WOLNOŚCI
~~270 000 PLN~~
260 000 PLN
OKAZJA! NIŻSZA CENA

Mieszkanie do własnej aranżacji o powierzchni 59,90 m² na 4 piętrze. Stan prawny lokalu jest uregulowany (odrębna własność, brak obciążeń).
tel. 885 851 179

M-4 W KAMIENICY PRZY LUBELSKIEJ
~~300 000 PLN~~
290 000 PLN
OKAZJA! NIŻSZA CENA

Mieszkanie o pow. 81 m² przy ul. Lubelskiej na działce o pow. 3560 m². Mieszkanie po remoncie, usytuowane jest na parterze budynku.
tel. 885 851 179

DZIAŁKA W DOROHUSKU PILNIE
47 000 PLN
OKAZJA! NIŻSZA CENA
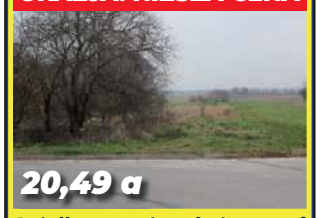

Działka o powierzchni 2049 m² położona przy ul. Wołyńskiej. Media w drodze. Cena do negocjacji.
tel. 885 851 179

PÓŁ DOMU W CHEŁMIE
125 000 PLN

Dom parterowy, podpiwniczony z strychem o pow. 55 m² na działce 122 m², wymaga wkładu własnego. Ogrzewanie CO.
tel. 885 851 179

M-3 NA POŁANIECKIEJ
245 000 PLN

Mieszkanie o pw. 49,33 mkw, parter, środkowe. Mieszkanie po częściowym remoncie do zamieszkania od zaraz.
tel. 885 851 179

PÓŁ DOMU W CHEŁMIE
235 000 PLN

Dom parterowy, częściowo podpiwniczony z możliwością adaptacji strychu o pow. 69 m² na działce o pow. 399 m2. Ogrzewanie budynku CO z możliwością podpięcia pod sieć miejską.
tel. 885 851 179

DZIAŁKA ROLNO-BUDOWLANA RUDA-KOLONIA
75 000 PLN

2 działki o łącznej powierzchni 1,0171 ha w gm. Ruda Huta. Działki przeznaczone pod zabudowę z mediami przy granicy działki od ulicy.
tel. 885 851 179

Działki

tel. 885 851 179

Budowlane:
Bazylany .....619 mkw – 45 000 PLN
.....1431 mkw – 143 000 PLN
.....1612 mkw – 161 000 PLN
.....1954 mkw – 98 000 PLN
Wolwinów .....1174 mkw – 117 500 PLN
Żółtańce ..... 1447 mkw – 125 000 PLN
Dorohusk .....2049 mkw – 47 000 PLN
Rolno-budowlane:
Ruda-Kolonia ..... 1,0171 ha – 75 000 PLN
Putnowice .....1,963 ha – 90 000 PLN
Siennica Różana ..... 3129 mkw – 93 000 PLN
Rolne:
Wojsławice .....1,59 ha – 69 000 PLN
Inwestycyjna:
Ruda-Kolonia .....96,83 ha – 1 700 000 PLN
Chełm, Partyzantów .....0,53 ha – 2 290 260 PLN

DOM NA ŻÓŁTAŃCACH
620 000 PLN
REZERWACJA!!!

Dom jednorodzinny w stanie deweloperskim Żółtańce -Kolonia bez podpiwniczenia na działce 1185 m² pow. użytkowa to 122,8 m² + garaż w bryle budynku 19,2 m² i kotłownia 6,7 m².
tel. 885 851 179

DOM DO REMONTU Z DZIAŁKĄ NA OBRZEŻACH CHEŁMA
189 000 PLN

Dom parterowy, częściowo podpiwniczony ze strychem o pow. 53 m². Budynek składa się z 5 pomieszczeń i wymaga remontu.
tel. 885 851 179

LOKAL PRZY LUBELSKIEJ
OKAZJA

Lokalu usługowo - handlowego o pow. 68,8 m² przy Lubelskiej mieszczącego się na parterze i w piwnicy. Stałe koszty utrzymania lokalu to czynsz oraz podatek.
tel. 885 851 179

DOM W JANOWIE
~~480 000 PLN~~
399 000 PLN
OKAZJA! NIŻSZA CENA

Dom parterowy o pow. 120 mkw na działce 0,23 ha. Możliwość adaptacji poddasza. Ogrzewanie węglowe, przydomowa oczyszczalnie.
tel. 885 851 179

DZIAŁKA ŻÓŁTAŃCE-KOLONIA
125 000 PLN

Działka o pow. 1447 m² położona w Żółtańce-Kolonia - boczna ul. Metalowej. Media w drodze, dojazd drogą utwardzoną.
tel. 885 851 179

REPREZENTACYJNA INWESTYCJA
1 700 000 PLN

Niemal sto hektarów lasów, łąk i dzikich terenów (96,83 ha), działki położone są w miejscowości Rudka gm. Ruda-Huta w powiecie chełmskim i objęte są strefą „Natura 2000".
tel. 885 851 179

eprasa.pl 32bfb6f011

Wszystkie ogłoszenia znajdziesz na stronie www.supertydzien.pl

Mam 69 lat, jestem bez nałogów, wolna, poznam pana do 75 lat. Tel. 577 676 599.

TURYSTYKA

Sprzedam. Narty zjazdowe z zamkami, 7 szt., markowe, różne rozmiary. Tel. 721 936 485.

RÓŻNE

Łyżwy hokejówki męskie z butami, r. 44, jak nowe, c. 150 zł. Tel. 606669737

Skupujemy motocykle, antyki, starocie i pamiątki z PRL. Tel. 698 693 846.

Przewiozę różne rzeczy własnym transportem. Tel. 510 560 341.

Przyjmę do swojej kolekcji od zniszczenia radia Unitra, pasjonat. Tel. 887 814 860.

Sprzedam. Kołdra z puchu gęsiego, umywalka z nogą, stan idealny, kaktus agawa, wanna żeliwna. Tel. 798 020 263.

Sprzedam. Kożuch damski w kolorze beżowym, ze skór jagnięcych, c. 250 zł. Tel. 607 597 553.

Kupię. Górniaki zamojskie - niedrogo, oraz ok. 10 mkw., blachy na gołębnik. Tel. 606 404 894.

Sprzedam. Skrzynki drewniane na warzywa i owoce, c. 2 zł. Tel. 505 119 204.

Heblarka, magiel elektryczny, drzwi do łazienki i ubikacji, c. 1000 zł. Tel. 798 747 206.

SPRZEDAM INNE

Drewno opałowe c.o. - suche oraz rozpałka, transport gratis. Tel. 602 237 285.

Sprzedam. Rolety okienne, wewnętrzne, nowe, tanio. Tel. 602 671 378.

Karnisze drewniane sufitowe, różnej długości i różnych kolorów, tanio, stan bdb. Tel. 602 671 378.

Drewno opałowe, twarde, łupane, gałązówka, podpałka sosnowa, c.o., c. od 120 zł. Tel. 662 208 232.

Drewno kominkowe, opałowe, c.o., pocięte, porąbane, transport gratis. Tel. 667 690 075.

Biurko, 2 fotele, płyty winylowe, komputer stacjonarny, rower górski 28 cali. Tel. 518 935 177.

Płaszczyk jesienno-zimowy, siwy, r. 38, stan bdb., szpilki nowe, beżowe, r. 37. Tel. 785 462 775.

Drewno kominkowe i c.o., porąbane na życzenie klienta, poukładane, transport i rozładunek gratis, c. 130 zł/m3. Tel. 724 484 445.

Sprzedam. 4-osobowy grobowiec na cmentarzu kościelnym w Dubience, proszę o kontakt sms, c. 3 500 zł. Tel. 0044 751 903 96 56.

Deski dębowe i inne, sezonowane, 9 lat, 120 cm, gr. 35 mm, c. 2 500 m3. Tel. 665 797 389.

Bojler, 80 l, wężownica elektryczna, płyty kuchenne z fajerkami, zlew. Tel. 507 396 073.

Drewno sosnowe, suche, drobne, krótko cięte, w dużych workach, 50 kg, na rozpałkę. Tel. 512 358 959.

Sprzedam. Piec akumulacyjny. Tel. 504 377 961.

Skóry z barana, ciemne i jasne. Tel. 504 377 961.

Walizki tekturowe, z lat 50. Tel. 504 377 961.

Waga 200 kg, cała metalowa, stan bdb., odważniki. Tel. 691 308 955.

Kożuch męski beżowy, maszyna do szycia. Tel. 82 564 01 93.

Obiektyw Nikon AF-S 200-500 f, 5,6 E, ED VR, c. 4670 zł. Tel. 600 291 123.

Sprzedam. Sztucer 308 „W" , luneta 6x42, pokrowiec, torba myśliwska, c. 1450 zł. Tel. 798 747 206.

KUPIĘ INNE

Antyki, monety, militaria, znaczki, pocztówki, płyty, medale. Tel. 605 541 416.

Obiorę złom własnym transportem. Tel. 510 560 341.

Jumby betonowe. Tel. 512 469 354.

Płyty lotnicze. Tel. 512 469 354.

Kupię lub przyjmę gratis kupony do gazety Super Tydzień Chełmski. Tel. 515 959 229.

Kupię. Kuchnię westfalkę. Tel. 506 447 474.

Kupię. Używany piec c.o., Camino, w rozsądnej cenie, cały. Tel. 669 157 221.

Pilarki uszkodzone stihl, husqvarna, makita, kosy. Tel. 785 231 548.

ŚRODKI OCHRONY OSOBISTEJ

maseczki ochronne EN14683
od 0,19 groszy netto
Trzywarstwowa, chroni przed 98% zanieczyszczeń, które znajdują się w powietrzu.

maseczki ochronne KN95
od 1,40 zł netto
Bardzo szczelne, redukują efekt parowania w przypadku noszenia okularów.

płyny do dezynfekcji
od 41 zł netto/ 5l
Szeroki wybór płynów i preparatów do dezynfekcji różniących się składem, pojemnością, postacią i przeznaczeniem.

fartuchy ochronne
od 6,50 zł netto
Antystatyczne, lekkie i wytrzymałe. Zmniejszają ryzyko przeniesienia bakterii i zanieczyszczeń.

mini przyłbice
od 11,99 zł netto
Lekka i wygodna przyłbica ochronna na usta i nos, wielokrotnego użytku, mocowana za pomocą białych gumek za uszami.

kombinezony EN14126
od 27 zł netto

OFERTA DLA FIRM I INSTYTUCJI
ILOŚCI HURTOWE
Zamów teraz:
665 752 211
korona.produkty@gmail.com
5673

KUPONY NA BEZPŁATNE OGŁOSZENIA DROBNE MOŻNA WRZUCAĆ DO SKRZYNEK:

REJOWIEC
- na byłym budynku Urzędu Gminy obok wejścia

WŁODAWA
- sklep „Slawex", Al. Jana Pawła II 23

KRASNYSTAW
- ul. Poniatowskiego 4C
- przy biurze TBS (naprzeciw „Aldika")

CHEŁM
- przy wejściu do marketu „Stokrotka" na os. Zachód
- przy wejściu do „Carrefoura" na ścianie apteki
- na targowisku przy al. Piłsudskiego
- przy bramie wejściowej na targowisko przy al. Armii Krajowej
- przy wejściu do sklepu „Gazda" ul. Trubakowska
- na nowym targowisku przy placu Kupieckim (główne wejście)
- przy wjeździe na teren byłej składnicy wojskowej przy ul. Hrubieszowskiej
- przy wejściu do „Carrefoura" na ścianie apteki

SIEDLISZCZE
- klubokawiarnia „ZEBERKA", ul. Lubelska 33

KAMIEŃ
- sklep „Gama"

ŻMUDŹ
- sklep „Lewiatan"

DOROHUSK
- na ogrodzeniu przy sklepie „Lewiatan"

BIAŁOPOLE
- sklep „Lewiatan"

Serdecznie zapraszamy!

UWAGA! Ogłoszenia o usługach są płatne i nie będą przyjmowane na kuponach.
Można je wykupić przez internet na stronie www.supertydzien.pl lub w redakcji

KUPON na bezpłatne ogłoszenie drobne

super tydzień chełmski

kategoria

MOTORYZACJA
- ☐ Samochody kupno
- ☐ Samochody sprzedaż
- ☐ Motocykle i quady
- ☐ Inne Motoryzacja

ROLNICTWO
- ☐ Maszyny
- ☐ Zwierzęta
- ☐ Inne

NIERUCHOMOŚCI
- ☐ Domy
- ☐ Mieszkania
- ☐ Lokale
- ☐ Działki
- ☐ Nieruchomości inne

PRACA
- ☐ Dam pracę
- ☐ Szukam pracy

DOM I OGRÓD
- ☐ AGD/RTV
- ☐ Meble
- ☐ Ogród
- ☐ Pozostałe

☐ **BUDOWLANE**

☐ **ZDROWIE I URODA**

☐ **MATRYMONIALNE**

☐ **TURYSTYKA**

☐ **SPRZEDAM INNE**

☐ **KUPIĘ INNE**

☐ **RÓŻNE**

treść (maksymalnie do 50 znaków)

cena: **telefon:**

Dane ogłoszeniodawcy (do wiadomości redakcji)

imię i nazwisko: .....

adres i telefon: .....

1 KUPON = 1 EMISJA

eprasa.pl 32bfb6f011

HOROSKOP

WODNIK

W poniedziałek sporo pracy, ale wreszcie uda się pozbyć zaległości. We wtorek i środę dobry czas dla załatwiania trudnych spraw. Wzrośnie zaufanie między tobą a partnerami w interesach oraz kolegami z pracy, możliwe też korzystne zmiany sercowe. W czwartek i piątek załatwiaj sprawy urzędowe, możesz też dostać propozycję nowej. W weekend odwiedź przyjaciół, wybierz się za miasto. Nie daj innym wtrącać się w twoje sprawy.

RYBY

W poniedziałek świetny czas na wszystko, co sobie zaplanujesz. We wtorek i środę możesz czuć się przemęczony, a będziesz mieć dużo na głowie i musisz dać z siebie wszystko. Postaraj się. W czwartek troski odejdą. Ktoś bliski da ci dowody uczucia, przyjaciele będą się o ciebie troszczyć. W piątek daj się namówić na nietypowe spędzenie weekendu - nie będziesz żałować. Poczujesz, że wiosna jest już naprawdę blisko.

BARAN

W poniedziałek możesz być uwikłany w domowe obowiązki lub w naprawianie w pracy tego, co popsuli inni. Nie trać jednak humoru! Od wtorku do czwartku świat należy do ciebie. Możliwy sukces w działalności politycznej, zawodowej, możesz rozpocząć coś nowego i ważnego w swoim życiu. W piątek uważaj na drodze i nie daj się ponieść nerwom. W weekend wypocznij aktywnie, idź chociaż na długi spacer.

BYK

Od poniedziałku do środy możesz spodziewać się dziwnych, nietypowych wydarzeń, które pozwolą ci odkryć twoje nieznane dotąd możliwości. Nie mów, że nie umiesz, póki nie spróbujesz. W czwartek wrócą do ciebie zaległe, niedokończone sprawy - warto się z nimi wreszcie zmierzyć. Może pomyślisz o małym remoncie w domu? W piątek i sobotę masz czas na spełnienie marzeń. Weekend pracowity, ale też romantyczny.

BLIŹNIĘTA

W poniedziałek wzrośnie twoja intuicja, będziesz wiedzieć, czego się trzymać. Nawiązane teraz znajomości mogą się okazać z gatunku tych, o których się nie zapomina. We wtorek i środę dobry czas dla zawierania umów, a także rozmów z ważnymi osobami. W czwartek inaczej spojrzysz na trudne sprawy, zrozumiesz czyjeś intencje, uwierzysz, że nie masz wroga. W weekend czeka cię sporo miłości.

RAK

W poniedziałek nie odkładaj spraw na później, zmierz się z obowiązkami przed czasem. Może poprosisz kogoś o pomoc? We wtorek i środę możesz spotkać się z osobami konfliktowymi - to kiepski czas na konfrontację, zatem uważaj. Skup się na domu i rodzinie. W czwartek dobra pora na ważną wizytę i rozmowy. W piątek nie ukrywaj uczuć. Weekend spędzisz inaczej, niż chcesz, co obrócisz na swoją korzyść.

LEW

W poniedziałek możesz być trochę rozleniwiony - nie zaniedbuj tego, co konieczne, a z resztą daj sobie spokój. We wtorek i środę poczujesz przypływ energii, nie będzie dla ciebie zbyt trudnej sprawy. W czwartek warto więcej czasu poświęcić rodzinie - i niech to nie będzie zdawkowy kontakt. W piątek i sobotę mogą się pojawić problemy finansowe. Nie wchodź pochopnie w żadne interesy. W niedzielę aktywnie wypocznij.

PANNA

W poniedziałek wzrośnie twój autorytet i siła przebicia, ale zbyt radykalnych zmian na razie nie planuj. We wtorek i środę uważaj na nadmiar pewności siebie i zastanów się, czy każdą zachciankę warto realizować. Nie dotyczy to przemyślanych projektów, z którymi można ruszyć we wtorek. W piątek nie spieraj się o detale, używaj życia. W weekend zajmiesz się z chęcią ważną sprawą rodzinną. Zadbaj też o chwilę relaksu.

WAGA

W poniedziałek nie kieruj się uprzedzeniami, oceniaj ludzi rzetelnie. Jeśli szukasz przyjaciół, kto wie, może znajdziesz miłość... We wtorek i środę możesz być nieco podminowany i z łatwością wdasz się w kłótnie czy zbędne dyskusje. Daruj rodzinie, nie pokazuj zanadto, kto tu rządzi. W czwartek i piątek możesz wiele zmienić w domu, a będą to zmiany korzystne. W weekend odpocznij, wyjdź do ludzi.

SKORPION

W poniedziałek dobra passa finansowa, zobaczysz efekty cierpliwych działań. We wtorek i środę możliwe fascynacje, przygody, nowe początki. W stałych związkach partner cię mile zaskoczy. W czwartek i piątek dobry czas dla przyjaźni, pracy, finansów, brania kredytów (przemyślanych!). W weekend zrealizujesz plany, twoje serce może zabić żywiej. Doceń życzliwość ludzi.

STRZELEC

W poniedziałek z trudem zabierzesz się do zmagań z codziennością. Nie pozwól, by "leń" całkiem cię opanował, ale nie forsuj się. We wtorek i środę energia wróci, masz dobry czas na rozmowy, trudne negocjacje, ważne sprawy. Teraz nie lituj się nad sobą, działaj! W czwartek i piątek sporo ruchu, dobre kontakty w pracy i odpowiednia pora, by zacząć ważne przedsięwzięcie. W weekend masz czas na odpoczynek i miłość.

KOZIOROŻEC

W poniedziałek dopisze ci intuicja, zachowasz obiektywizm, co przyda się w pracy. We wtorek i środę przyłóż się do swoich zadań, bo ktoś może mieć pretensje - i to słuszne. W czwartek dowiesz się o pozytywnym załatwieniu ważnej dla ciebie sprawy. Pojawią się też nieoczekiwane okazje, by nawiązać bliskie kontakty z interesującymi osobami. W piątek licz na zgodę tam, gdzie dotąd różnie bywało. W weekend trochę pracy i zabawy.

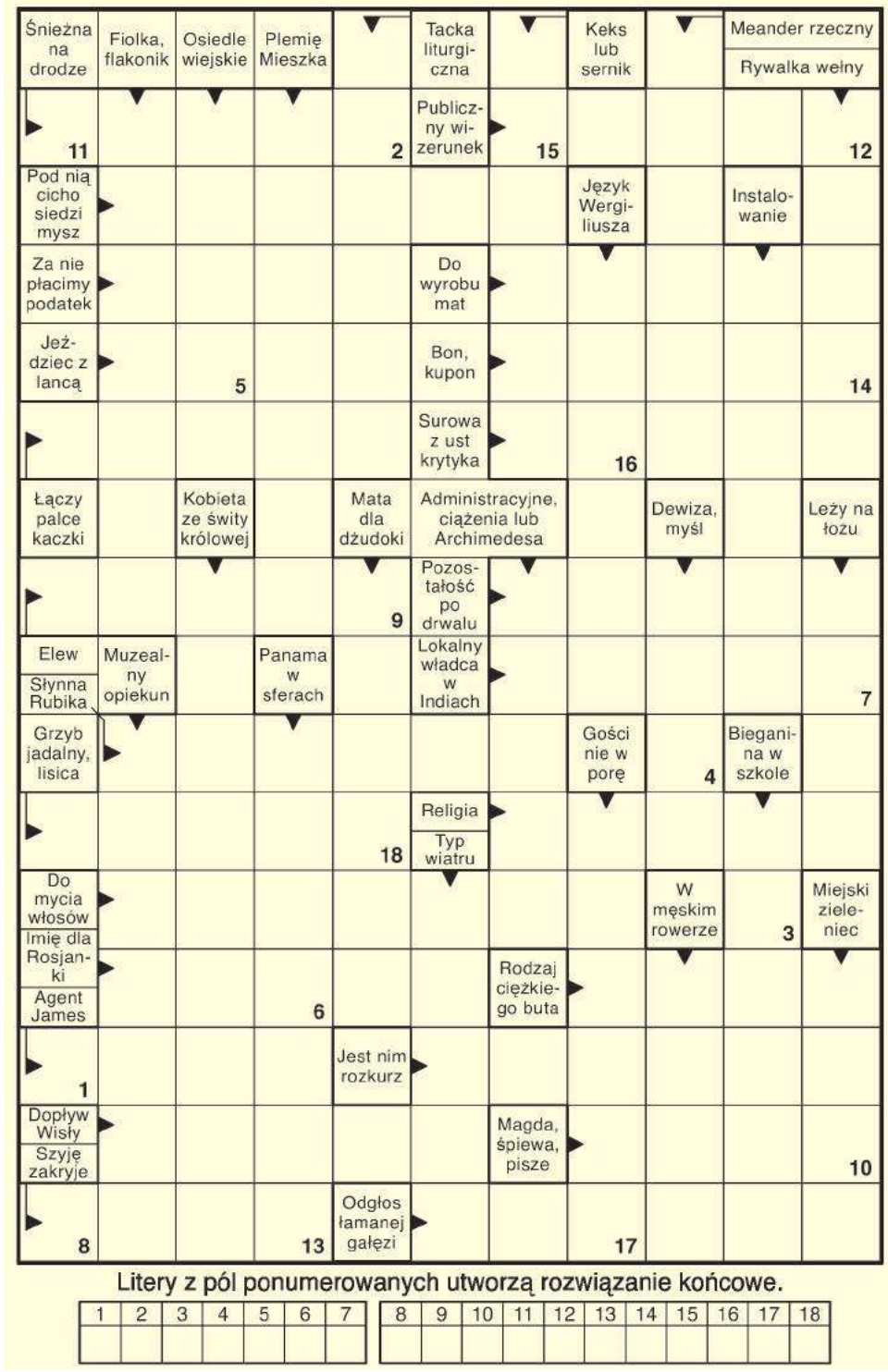

Litery z pól ponumerowanych utworzą rozwiązanie końcowe.

1	2	3	4	5	6	7	8	9	10	11	12	13	14	15	16	17	18

SPONSOREM NAGRODY JEST
Fest food BOX
509 556 354

Rozwiązanie krzyżówki z numeru 8 (2021) brzmi: **„atlas ornitologiczny”**. Spośród wszystkich osób, które wysłały poprawne odpowiedzi, wybraliśmy panią **Dorotę Zalichtę** Po odbiór nagrody zapraszamy w godz. 9–16 w terminie dwóch tygodni od momentu publikacji nazwiska zwycięzcy na łamach Super Tygodnia Chełmskiego. Warunkiem wzięcia udziału w konkursie jest przysłanie rozwiązania krzyżówki. Hasło wraz z kuponem należy dostarczyć do redakcji (w ciągu 5 dni od daty wydania) – pocztą, osobiście lub wrzucić do skrzynki ogłoszeniowej z logo Super Tygodnia. **Do wygrania talon na mega czekoladowe ciasto od Fest Food Box - 509 556 354.**

KRZYŻÓWKA
nr 8 (2021)
super tydzień chełmski

OFERTY DLA SAMOTNYCH SERC

616 Feliks

Jestem bezdzietnym wdowcem na emeryturze. Mam 80 lat i 170 cm wzrostu, nie mam nałogów. Lubię taniec, zwierzęta, spacery, prace domowe i czystość. Jestem człowiekiem miłym, szczerym, kulturalnym, zdecydowanym. Chciałbym poznać emerytkę lub rencistkę bez nałogów, mistrzynię kuchni. Chętnie z Chełma i z mieszkaniem. Pani może też pracować. Wiek i stan cywilny nie ma znaczenia. Jeśli pani mieszka w Chełmie, to ja mogę zamieszkać u pani. Pani może mieć jedną córkę dorosłą. Świadkom Jehowy dziękuję.

617 Basia

Mam 60 lat. Od niedawna jestem na emeryturze nauczycielskiej, ale nie zamierzam zamknąć się w czterech ścianach. Jestem kreatywna, wesoła, szczera. Wciąż czuję się młodo i atrakcyjnie. Od dawna jestem po rozwodzie. Mam w Chełmie własne mieszkanie z ogrodem. Lubię porządek, nowe wyzwania, dużo czytam, uwielbiam muzykę, taniec, kino, i teatr. Zbudowałam wspaniałe relacje z moimi dorosłymi dziećmi. Pragnę poznać interesującego, kulturalnego, uczciwego mężczyznę, w podobnym wieku. Interesuje mnie stały związek.

619 Antoni

Mam 56 lat, czuję się bardzo samotny. Jestem osobą wrażliwą, odpowiedzialną, zmotoryzowaną i bez nałogów. Jeśli czujesz się samotna, proszę - napisz. Na początek przyjaźń, później zobaczymy.

620 Tomasz

Mam 66 lat, jestem wolnym, samotnym, niezależnym finansowo, bez nałogów i zobowiązań panem. Jestem osobą wesołą, na emeryturze. Mieszkam sam w domu z ogrodem, lubię spacery, podróże oraz doby film. Poznam panią wolną, samotną bez nałogów, w zbliżonym wieku. Interesuje mnie stały związek. Proszę o nr telefonu, przyspieszy to kontakt.

621 Mariola

Mam 35 lat, jestem osobą wolną, mam własne mieszkanie w bloku. Pracuję, jestem zmotoryzowana, miła, z poczuciem humoru, pracowita. Szukam mężczyzny do 42 lat i tylko do stałego związku. Panom starszym i z ZK dziękuje.

622 Hipolit

Kawaler bez zobowiązań szuka kobiety do wspólnego zamieszkania, 70 +.

Potrzebujesz bratniej duszy, towarzystwa, miłości?

Przyślij do naszej redakcji swoją ofertę, napisz o swoich oczekiwaniach i pragnieniach.

List wyślij na adres redakcji. Każda oferta otrzyma swój numer kontaktowy, np: 001, 002. Nie będziemy podawać w gazetach nazwisk ani adresów osób składających oferty.

W liście w kilku słowach opowiedz o sobie: jak masz na imię, w jakim jesteś wieku, gdzie mieszkasz, jakie masz zainteresowania, dlaczego szukasz partnerki lub partnera i jakie masz wobec niego wymagania. Jeśli chcesz, możesz przysłać swoje zdjęcie, które uatrakcyjni ofertę.

Czytelnicy zainteresowani daną ofertą i osobą, powinni napisać do niej list, a do korespondencji dołączyć pustą kopertę ze znaczkiem pocztowym. Na pustej kopercie napisać numer oferty/osoby, do której mamy ten list odesłać. Redakcja będzie punktem kontaktowym dla osób, które zechcą się ze sobą poznać.

KUPON nr 8
Oferty dla samotnych
Aby oferta ukazała się w gazecie, należy dołączyć do niej oryginalny kupon z aktualnego numeru.

eprasa.pl 32bfb6f011