Małgorzata na mistrzostwach świata

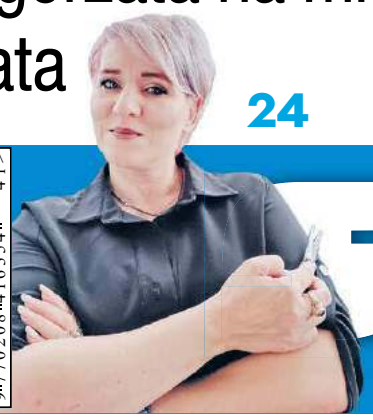

24

Oni ruszyli na pomoc

14

GŁOS PODLASIA

nr 41 (2273) 10-16.10.2023 r. 4,80 zł (w tym 5% VAT)

PL ISSN 0208-4163 nr inw. 377279

Matka nie mogła oglądać scen katowania syna

W bialskim sądzie odbyła się kolejna rozprawa w sprawie brutalnej napaści na 18-latka, z której nagranie trafiło do internetu w marcu tego roku. Nie brakowało sprzecznych zeznań, tak oskarżonych jak i matek uwikłanych w bójkę mężczyzn. Matka oskarżonego Krystiana P. przed salą rozpraw podkreślała, że na rzeczonym nagraniu niewiele widać, a poszkodowanemu Patrykowi C. ma być teraz wstyd, że jej syn trafił za kratki. Na sali rozpraw Patryk C. się nie pojawił. Zeznawała za to jego matka, która nie była w stanie obejrzeć nagrania ze scen katowania jej dziecka.

11

BIAŁA PODLASKA

Na ratunek naszej pani doktor!

Magdalena Błaszko ma 45 lat, na co dzień jestem lekarzem ginekologiem i pomaga innym, teraz sama potrzebuje pomocy. Od 2019 r. choruje na raka, a zmiany nie są operacyjne. Jedyną nadzieją jest terapia w Niemczech.

5

BIAŁA PODLASKA

112 milionów na obwodnicę

W trzeciej dekadzie września Biała Podlaska otrzymała oficjalną informację o przyznaniu z Rządowego Funduszu Rozwoju Dróg pieniędzy na sfinansowanie budowy pierwszego etapu obwodnicy wschodniej. Prace projektowe już ruszają.

10

GMINA SOSNÓWKA

Rolnik z Rozwadówki wyróżniony

W minionym tygodniu ogłoszono laureatów IV edycji konkursów „Rolnik z Lubelskiego 2023" oraz „Ekolubelskie 2023". Wśród wyróżnionych jest rolnik z gminy Sosnówka, Bernard Chilczuk.

6

REGION

Które drogi do remontu?

W województwie lubelskim na liście inwestycji z dofinansowaniem z RFRD znalazło się 217 dróg: 30 powiatowych i 187 gminnych. Zadania realizowane przez samorządy województwa lubelskiego otrzymają łącznie 458 mln złotych, w tym 223,9 mln zł na zadania powiatowe oraz 234,6 mln zł na zadania gminne.

25

CholimpeX Już od 1992r. SKLEPY MEDYCZNE

ZAPRASZAMY do naszych oddziałów

- Biała Podlaska, ul. Terebelska 60c 507 072 502
- Biała Podlaska, ul. Narutowicza 8 731 405 070
- Parczew, ul. Szpitalna 2B 517 480 777
- Radzyń Podlaski, ul. Wisznicka 111 512 729 090
- Międzyrzec Podlaski, ul. Staromiejska 7 506 414 102

cholimpex@poczta.fm informacja: 537 43 42 41

Wypożyczalnie Sprzętu Medycznego CHOLIMPEX

- łóżka rehabilitacyjne
- ssaki elektryczne • podnośniki
- koncentratory tlenu

DOWÓZ Z MONTAŻEM tel. 537 43 42 41

To jest wyrób medyczny. Używaj go zgodnie z instrukcją używania lub etykietą.

REKLAMA ID: 12000

SKUP ZBÓŻ RZEPAKU i KUKURYDZY

FIRMA Kalinowski

ZAŁADUNEK POMPĄ

507 557 552

REKLAMA ID: 11067

KOMPLEKSOWE ZAOPATRZENIE UPRAWY DYNI

- nasiona
- maszyny
- skup
- sprzedaż

AGRO RADEK Możliwość kontraktacji pestki www.agroradek.eu

Zapraszamy do kontaktu 667 306 679, 798 323 525

REKLAMA ID: 12054

AgroSa

SKUP ZBÓŻ CEŁUJKI

Sprzedaż nawozów

Płatność 3 dni

Załadunek pompą

TANIE NAWOZY

513 092 562

507 043 203

REKLAMA ID: 11322

eprasa.pl 32d678d83d

PiS

POSEŁ NA SEJM RP

MONIKA

PAWŁOWSKA

PIERWSZA KOBIETA NA LIŚCIE!

MIEJSCE

4

KW Prawo i Sprawiedliwość

REKLAMA ID: 12020

eprasa.pl 32d678d83d

eprasa.pl 32d678d83d

Powstanie nowy pawilon przy Domowym Szpitalu

BIAŁA PODLASKA Przy Domowym Szpitalu powstanie nowy pawilon, w którym znajdzie się miejsce dla 34 pacjentów. Obecnie w hospicjum jest 40 miejsc. Nowe przedsięwzięcie będzie realizowane w ostatnim kwartale przyszłego roku. Fundusze na ten cel pochodzą z Polskiego Ładu i wynoszą ok. 8 mln zł.

ANNA CHODYKA

Danuta Matwiejczuk kierownik Domowego Szpitala wyjaśnia, że placówka funkcjonuje od maja 2017 r. – Podczas działalności zauważyliśmy, że jest bardzo duże zapotrzebowanie na opiekę długoterminową, czyli pobyty pacjentów w zakładzie opiekuńczo-leczniczym. W zakładzie mamy 40 łóżek, są one cały czas zajęte. Mimo tego, pacjenci oczekują w kolejce – mówi **Danuta Matwiejczuk.**

FOT. ANNA CHODYKA

Dyrektor Artur Kozioł i zaproszeni goście wmurowali kamień węgielny pod budowę nowego pawilonu Domowego Szpitala

Dodaje, że ci pacjenci nie wymagają pobytu w szpitalu. Dlatego są kierowani do Domowego Szpitala i innych zakładów opiekuńczo-leczniczych, w których brakuje miejsc. – Stąd budowa nowego pawilonu Domowego Szpitala wpisuje się w realia, jakie mamy – zaznacza. Wskazuje, że przyjmowani są pacjenci, którzy otrzymali do 40 punktów w specjalnej skali Barthel, diagnozującej sprawność pacjenta. – Ci pacjenci wymagają naszej troski, nie mogą samodzielnie funkcjonować w domu. W nowym pawilonie będziemy mogli przyjąć 34 pacjentów. Na ten moment zaspokoiłoby to nasze potrzeby. Pawilon będzie połączony z głównym budynkiem. Każda sala jest i będzie z łazienką – mówi kierownik Domowego Szpitala.

FOT. ANNA CHODYKA

Uroczyście podpisano akt erekcyjny, następnie zamknięto go w kapsule czasu

Jak informuje Artur Kozioł, dyrektor Wojewódzkiego Szpitala Specjalistycznego w Białej Podlaskiej przedsięwzięcie wycenione jest na ok. 8 mln zł. – Podmiot tworzący – urząd marszałkowski – złożył wniosek o dofinansowanie z Polskiego Ładu. Planowany termin otworzenia inwestycji to jest ostatni kwartał przyszłego roku – mówi dyrektor **Artur Kozioł**. Wniosek złożony przez urząd marszałkowski, o którym mówi dyrektor, zaowocował dofinansowaniem inwestycji kwotą 6,4 mln zł.

Uroczyście podpisano akt erekcyjny, a następnie wmurowano kamień węgielny pod budowę nowego obiektu oraz odsłonięto tablicę pamiątkową.

eprasa.pl 32d678d83d

REKLAMA ID: 11987

Pomóżmy naszej pani doktor w walce o życie!

BIAŁA PODLASKA Magdalena Błaszko ma 45 lat, na co dzień jestem lekarzem ginekologiem i pomaga innym, teraz sama potrzebuje pomocy. Od 2019 r. choruje na raka, niedawno wykryto u niej wznowę w płucach, niestety zmiany nie są operacyjne. Jedyną nadzieją jest terapia w Niemczech. Nie jest refundowana, a jej koszt to ok. 600 tys. zł.

ANNA CHODYKA

– Od 2019 roku choruję na raka jelita grubego. Po operacji przeszłam 6 miesięcy chemioterapii. W 2021 roku wykryto wznowę w płucach. Poddałam się kolejnej operacji oraz następowej chemioterapii. Niedawno wykryto kolejną wznowę w płucach, tym razem niestety zmiany są nieoperacyjne. Czeka mnie kolejna chemioterapia, aczkolwiek z ograniczoną szansą powodzenia – przekazuje **Magdalena Błaszko**.

Podkreśla, że jest szansa dla niej, żeby wygrać z chorobą. Wyjaśnia, że w Niemieckim Instytucie Immunologii Klinicznej w Kolonii stworzono szczepionkę dopasowywaną indywidualnie do pacjenta i typu nowotworu. Pomaga ona organizmowi zwalczyć chorobę. – Terapia jest bardzo kosztowna, bez możliwości refundacji. Pomóżcie proszę. Bardzo chcę żyć – apeluje lekarka.

Tłumaczy, że poziom kosztów wynika z ogromnego nakładu personelu i techniki: dla każdego pacjenta produkowany jest indywidualny lek w ścisłej zgodności z wymogami prawnymi niemieckiej ustawy o lekach (AMG). – Ponieważ terapia stosowana u każdego pacjenta jest indywidualna, koszty różnią się, czasem znacznie – wyjaśnia.

Informuje też, jak przedstawiają się opłaty. Za badania laboratoryjne wymagane przed zabiegiem trzeba zapłacić od 5500 euro, za cykl szczepień IO-VAC od 23 000 do 28 000 euro. Na leczenie przypadają co najmniej dwa cykle szczepień. Za pięciodniowy zabieg indukujący immunogenną śmierć komórek (ICD) (np. jako leczenie uzupełniające podczas chemioterapii lub jako terapia podtrzymująca po wykonaniu cykli szczepień IO-VAC) od 6 000 do 11 000 euro. Zalecone zostało 5 do 7 cykli. Jeden cykl miesięcznie przez najbliższe siedem miesięcy.

– Kwoty te nie obejmują żadnych dodatkowych kosztów za poszczególne leki

FOT. ARCHIWUM MAGDALENY BŁASZKO

13 października o godz. 17;00 w bialskim amfiteatrze odbędzie się charytatywny koncert na rzecz leczenia Magdalany Błaszko

(wlewy). Koszty leczenia ponosi pacjent niezależnie od refundacji z ubezpieczenia. Immunoterapia nie jest objęta niemieckim ani polskim ustawowym ubezpieczeniem zdrowotnym. W sumie jest to 88-133 tys. euro, co daje około 422 400-638 400 zł – mówi Magdalena Błaszko.

Dodaje, że podała kwotę pomniejszoną o 38 400 złotych zebranych na zrzutka.pl, która została zakończona. Wyjaśnia, że kwota ustalona w zbiórce jest sumą kosztów podanych podczas badania kwalifikacyjnego. – Kwota będzie zależna od przebiegu leczenia i odpowiedzi na nie – zauważa. Podkreśla, że w przypadku zakończenia leczenia i niewykorzystania wszystkich środków przekaże pozostałą kwotę na pomoc kolejnej potrzebującej osobie.

– Najpiękniejsze jest dla mnie pomaganie ludziom, i to, że mogę uczestniczyć w przychodzeniu na świat dzieci. Narodziny za każdym razem są wyjątkowe, każdy poród jest inny i zawsze towarzyszą mi przy tym emocje. Przyjście na świat dziecka niesie radość, szczególnie, gdy widzi się wzruszenie rodziców – zaznacza Magdalena Błaszko. Przyznaje, że są momenty trudne i piękne, a to wszystko składa się w całość, za co kocha swój zawód. – Specjalizacja ginekologiczna jest trudna, a ja z serca jestem bardziej położnikiem niż ginekologiem. Gdyż na tę część mojej specjalizacji jestem bardziej ukierunkowana, ale oczywiście operuję, natomiast moją miłością jest przyjmowanie na świat nowego życia – przyznaje Magdalena Błaszko. Podkreśla, że najpiękniejszym momentem w jej życiu były narodziny jej własnego dziecka.

Zbiórkę można zaleźć na stronie www.pomagam.pl pod nazwą: Leczenie immunologiczne raka.

Śmiertelny wypadek na k2

BIAŁA PODLASKA Na krajowej dwójce w rejonie skrzyżowania z ulicą Brzeską, 4 października doszło do tragicznego wypadku. Motorowerzysta wpadł pod ciężarówkę. – Ze wstępnych ustaleń wynika, że kierujący motorowerem 62-latek, jadąc pasem włączania, nie ustąpił pierwszeństwa kierowcy ciężarówki. Motorowerzysta wjechał wprost pod koła jadącego krajówką tira. Kierowca jednośladu zginął na miejscu – informuje oficer prasowy Komendy Miejskiej Policji w Białej Podlaskiej, kom. **Barbara Salczyńska-Pyrchla**.

Ciężarówką kierował 43-letni obywatel Białorusi.

FOT. KMP BIAŁA PODLASKA

Motorowerzysta wjechał wprost pod koła jadącego krajówką tira. Kierowca jednośladu poniósł śmierć na miejscu

W chwili zdarzenia mężczyzna był trzeźwy. Czynności na miejscu wykonywane były pod nadzorem prokuratora. W miejscu wypadku ruch odbywał się wahadłowo.

(jlk)

REKLAMA ID: 8942

REKLAMA ID: 11777

Rowerem w samochód

BIAŁA PODLASKA 17-latek nie ustąpił pierwszeństwa samochodowi osobowemu i wjechał w auto. W wyniku zderzenia trafił do szpitala z obrażeniami ciała.

Do zdarzenia doszło w środę 4 października po godz. 23:00 na ul. Batorego w Białej Podlaskiej. Z ustaleń policjantów wynika, że 17-latek nie ustąpił pierwszeństwa przejazdu kierowcy osobowej skody. Chłopak włączając się do ruchu uderzył w bok przejeżdżającego auta. Z obrażeniami ciała trafił do szpitala.

– Za kierownicą skody siedział 22-latek. W chwili zdarzenia uczestnicy wypadku byli trzeźwi. Potwierdziło to przeprowadzone przez mundurowych badanie. Ustalamy okoliczności wypadku oraz apelujemy o rozwagę na drodze – przekazuje kom. **Barbara Salczyńska-Pyrchla**, oficer prasowy Komendy Miejskiej Policji w Białej Podlaskiej.

FOT. KMP W BIAŁEJ PODL.

Z ustaleń policjantów wynika, że 17-latek nie ustąpił pierwszeństwa przejazdu kierowcy osobowej skody

Przypomina też rowerzystom bezpieczne zasady poruszania się po drogach. – Pamiętaj, że jesteś niechronionym uczestnikiem ruchu drogowego i w zderzeniu z pojazdem możesz odnieść poważne obrażenia, kieruj się zasadą ograniczonego zaufania i przestrzegaj obowiązujących przepisów na drodze, zadbaj o stan techniczny i prawidłowe wyposażenie roweru, zakładaj kask ochronny i odblaski, by zadbać o swoją widoczność, w pierwszej kolejności korzystaj z drogi dla rowerów, a na samym końcu dopiero z jezdni – apeluje rzeczniczka policji.

(pc)

REKLAMA ID: 12030

eprasa.pl 32d678d83d

Nasz rolnik z wyróżnieniem w konkursie „Ekolubelskie 2023”

Rolnik z Rozwadówki wyróżniony

GMINA SOSNÓWKA W minionym tygodniu ogłoszono laureatów IV edycji konkursów „Rolnik z Lubelskiego 2023” oraz „Ekolubelskie 2023”. Wśród wyróżnionych jest rolnik z gminy Sosnówka, Bernard Chilczuk.

JUSTYNA LESIUK-KLUJEWSKA

W Lubelskim Centrum Konferencyjnym w Lublinie 3 października odbyła się uroczysta gala, podczas której poznaliśmy laureatów IV edycji konkursów „Rolnik z Lubelskiego 2023” oraz „Ekolubelskie 2023”. Nagrody zwycięzcom wręczył członek Zarządu Województwa Lubelskiego Zdzisław Szwed.

Wśród nagrodzonych nasz rolnik

– Lubelskie jest liderem wielu upraw rolniczych i sadowniczych. Jesteśmy największym w Polsce producentem owoców jagodowych i dostawcą zbóż. Cieszę się, że z roku na rok jest państwa coraz więcej. Bez ciężkiej pracy nie moglibyśmy chwalić się sukcesami w rolnictwie. To państwa zasługa i za to jestem wdzięczny. Serdecznie gratuluję wszystkim laureatom i wyróżnionym – powiedział członek Zarządu Województwa Lubelskiego **Zdzisław Szwed.**

Podczas gali poznaliśmy zwycięzców konkursu pt. „Ekolubelskie 2023”. Laureaci zostali wybrani spośród rolników i przetwórców, prowadzących certyfikowaną produkcję ekologiczną. Ideą konkursu było promowanie rolnictwa ekologicznego i lubelskiej wsi oraz nagradzanie najlepszych rolników i przetwórców.

Aktualnie w Lubelskiem funkcjonuje ponad 1600 gospodarstw ekologicznych, a około 400 kolejnych przestawia się na działania eko. Do zgłoszenia należało dołączyć dokumentację fotograficzną lub materiał filmowy. W sumie zgłosiło się ok. 40 kandydatów.

Wśród wyróżnionych jest rolnik z gminy Sosnówka, Bernard Chilczuk z Rozwadówki Folwarku. – Gospodarstwo odziedziczyłem po rodzicach w 1997 r. Od tamtej pory prowadzę je z małżonką Małgorzatą i córkami: Julią, Amelią i Zofią. Zajmujemy się produkcją roślinną i zwierzęcą. Nasze gospodarstwo ekologiczne zajmuje powierzchnię 57,67 ha użytków rolnych. Jest certyfikowane przez jednostkę Ekogwarancja od 2012 roku. Wcześniej uprawialiśmy zioła, rumianek i dynie, obecnie m.in.

FOT. LUBELSKI URZĄD MARSZAŁKOWSKI W LUBLINIE

Wśród wyróżnionych w konkursie „Ekolubelskie 2023” jest rolnik z gminy Sosnówka, Bernard Chilczuk

dynie, pszenicę, owies, koniczynę nasienną i inne rośliny, które uczestniczą w płodozmianie lub są bazą dla paszy dla owiec. W naszym gospodarstwie hodujemy owce rasy zachowawczej uhruską – mówi **Bernard Chilczuk**. Rolnik dodaje, że wyróżnienie w konkursie „Ekolubelskie 2023” jest dla niego docenieniem ciężkiej pracy. – Cieszymy się bardzo z tej nagrody. To dla nas motywacja do dalszej pracy w gospodarstwie – zaznacza.

Gospodarstwo Bernarda i Małgorzaty Chilczuków uczestniczy w programie „zachowanie zagrożonych ras owiec”. W gospodarstwie w celu wzbogacenia gleby w substancję organiczną stosowane jest cięcie i przyorywanie słomy, wysiew międzyplonów na całej powierzchni gruntów ornych. Na części, tj. 10 ha, gruntów ornych stosowany jest obornik własny oraz z zakupu. Dodatkowo stosowane są ekologiczne środki, poprawiające żyzność gleby. Gleba jest systematycznie wapnowana. Gospodarstwo wyposażone jest w park maszynowy: aktywator (brona chwastownik), gruber, głębosz, hydrauliczny opielacz, bronę aktywną z siewnikiem do siewu, w mulcz oraz inne maszyny niezbędne do prowadzenia gospodarstwa.

Ziarno zbóż po zbiorze przed magazynowaniem w silosach jest wstępnie czyszczone i suszone. Gospodarstwo wyposażone w linię odbioru, czyszczenia i suszenia.

„Rolnik z Lubelskiego 2023”

Celem konkursu „Rolnik z Lubelskiego 2023” było nagrodzenie najlepszych rolników, dbających zarówno o rozwój rolnictwa, jak i o jakość wytwarzanych produktów w gospodarstwach rodzinnych. Liczyły się wysokie wskaźniki produkcji, wdrażanie innowacyjnych rozwiązań i umiejętne korzystanie z funduszy unijnych, a także dbałość o estetykę zagrody, osiągnięcia podczas branżowych wystaw i konkursów oraz działania na rzecz ochrony środowiska.

Na terenie województwa lubelskiego funkcjonuje około 190 tysięcy gospodarstw rolnych, a średnia powierzchnia gospodarstwa to 8,07 ha. Do zgłoszenia należało dołączyć dokumentację fotograficzną. Dodatkowe punkty można było otrzymać za nadesłanie materiału filmowego.

Laureaci konkursu „Rolnik z Lubelskiego 2023” zostali wyłonieni spośród rolników, zajmujących się jedną z trzech kategorii: produkcja roślinna, produkcja zwierzęca, ogrodnictwo i sadownictwo. Wyniki konkursu znajdują się na stronie Urzędu Marszałkowskiego Województwa Lubelskiego.

Pokazali sprzęt, odsłonili pomnik

TERESPOL Na pasie ćwiczeń organizacji proobronnych Combat Alert odbył się piknik wojskowy oraz pokaz sprzętu wojskowego pn. Żelazna Granica. Odsłonięto też pomnik gen. Tadeusza Buka.

Na odsłonięcie pomnika generała Tadeusza Buka przyjechała jego rodzina. Jak wyjaśnia Marcin Korowaj prezes Combat Alert budowa pomnika gen. Tadeusza Buka była związana z działalnością organizacji proobronnych na terenie Terespola. – W Terespolu organizacja Combat Alert ma dwa kompleksy. W tym obiekt koszarowo-dydaktyczny zaadoptowany po byłej rozlewni oranżady. Obecnie budynek jest remontowany, oddanie do użytku obiektu przewidywane jest na drugi kwartał przyszłego roku. Jest też pas szkoleń. Kiedy był tworzony, ze strony generała 18 Dywizji Zmechanizowanej padł pomysł, by miejsce nosiło imię gen. Tadeusza Buka – patrona 18 Dywizji Zmechanizowanej, podjęliśmy tę ideę – wyjaśnia

FOT. JACEK DANIELUK/FB

Pomnik gen. Tadeusza Buka powstał w czynie społecznym, bez angażowania funduszy z budżetu miasta

Marcin Korowaj. Dodaje, że pomnik gen. Tadeusza Buka powstał w czynie społecznym, bez angażowania funduszy z budżetu miasta. – Można powiedzieć, że postument utworzyli mieszkańcy Terespola i organizacje proobronne – zaznacza prezes Combat Alert.

Licznie przybyli mieszkańcy i goście mogli obejrzeć również nowoczesny sprzęt wojskowy 18 Dywizji Zmechanizowanej z Siedlec, podczas wojskowego pikniku. Podziękowanie w postaci grawertonu, za współpracę organizacji proobronnej z miastem Terespol, otrzymał prezes Combat Alert Marcin Korowaj. Przekazali je senator Grzegorza Biereckiego i poseł Dariusz Stefaniuk.

Natomiast z rąk ministra Arkadiusza Czartoryskiego Srebrny Krzyż Zasługi za krzewienie sportu strzeleckiego w organizacjach proobronnych otrzymał dowódca lokalnych struktur Combat Alert, Wiesław Kozaczuk.

– Składamy wyrazy uznania i szacunku dla Wojska Polskiego za obronę naszej wschodniej granicy przed napływem nielegalnych migrantów – zaznacza burmistrz **Jacek Danieluk**.

Terespolska organizacja chciałabym organizować pikniki wojskowe cyklicznie, każdego roku. – Wydarzenie cieszyło się gigantyczny zainteresowaniem. Nawet, parking, który przygotowaliśmy na dwieście samochodów okazał się za mały. Był to największy pokaz sprzętu pancernego w tej części Polski – podsumowuje Marcin Korowaj.

Anna Chodyka

15 października walka o sejm

Wszystkie ręce na... Grabczuka

Ilu przedstawicieli wywodzących się z naszego regionu znajdzie się w sejmie nowej kadencji? Kto zasiądzie w poselskich ławach? Za głównego faworyta bez wątpienia uchodzi lider Koalicji Obywatelskiej Krzysztof Grabczuk. W ciągu ostatnich czterech lat pracy na Wiejskiej dał się poznać jako parlamentarzysta, który jak lew walczy o województwo lubelskie.

Przyjrzeliśmy się wszystkim listom wyborczym komitetów, którym sondaże dają szanse na poselskie mandaty w zbliżających się wyborach parlamentarnych. Tylko na jednej z nich na pierwszym miejscu znalazł się kandydat z naszego regionu. Chodzi o Koalicję Obywatelską. Jej liderem został **Krzysztof Grabczuk**, były prezydent Chełma, eks marszałek i wicemarszałek województwa lubelskiego, którego mieszkańcom naszego regionu przedstawiać nie trzeba. Wszyscy doskonale pamiętają, że gdy Grabczuk stał na czele zarządu województwa, do samorządów popłynęły setki milionów złotych dofinansowania do wielu projektów. Młodzi natomiast, zwłaszcza ci, którzy po raz pierwszy pójdą głosować, warto, żeby wiedzieli, iż dzięki inwestycjom współfinansowanym ze środków unijnych w gminach z naszego regionu powstały nowe drogi, chodniki, ścieżki rowerowe, wybudowano setki kilometrów sieci wodociągowej i kanalizacyjnej, modernizowano szkoły, świetlice wiejskie, budowano sale gimnastyczne, czy domy kultury. Województwo lubelskie rozwijało się w szybkim tempie.

Krzysztof Grabczuk, jako marszałek województwa lubelskiego w latach 2008-2010, a później wicemarszałek (2010-2018), dbał o to, by wszystkie miasta i powiaty, które znajdują się w okręgu wyborczym nr 7, m.in. Chełm, Biała Podlaska, Zamość nigdy nie były pomijane przy podziale funduszy. Był skuteczny w swoich działaniach, o czym przekonało się wielu samorządowców, ale również lokalnych przedsiębiorców. Za rządów marszałka Grabczuka bardzo dużo skorzystał sektor prywatny. Wiele regionalnych firm, dzięki wsparciu z Unii Europejskiej, rozwinęło się, a ich właściciele ze spokojem patrzyli w przyszłość.

Cztery lata temu Krzysztof Grabczuk podjął decyzję o kandydowaniu do sejmu. Mieszkańcy zaufali mu i dzięki temu wywalczył poselski mandat. W sejmie nie zawiódł oczekiwań swoich wyborców. W kończącej się kadencji należał do najbardziej aktywnych posłów. Aż 252 razy zabierał głos z sejmowej mównicy, starając się zawsze bronić słabszych, biedniejszych, pokrzywdzonych decyzjami partii rządzącej. Stał murem za nauczycielami, urzędnikami państwowymi, pracownikami opieki społecznej domagając się dla nich godnych wynagrodzeń. Krytykował decyzje rządu, przez które wielu przedsiębiorców musiało zlikwidować działalność gospodarczą, bo składki ZUS, wysokie opłaty za gaz, energię czy paliwa nie pozwalały normalnie funkcjonować. K. Grabczuk od samego początku bronił mieszkańców powiatu krasnostawskiego i zamojskiego w walce z Centralnym Portem Komunikacyjnym, planującym kosztem zwykłych ludzi budowę kolei dużych prędkości. Patrzył władzy na ręce.

Krzysztof Grabczuk zdecydował, że w zbliżających się wyborach parlamentarnych ponownie będzie walczył o mandat posła, bo dalej chce działać dla dobra regionu i jego mieszkańców. Wiele wskazuje na to, że Prawo i Sprawiedliwość po ośmiu latach nieudolnych rządów w końcu utraci władzę, którą z koalicjantami przejmie Koalicja Obywatelska, Grabczuk, jako doświadczony samorządowiec, a teraz też polityk, z całą pewnością może być brany pod uwagę przy obsadzie najważniejszych stanowisk w rządzie. A na tym skorzystałoby całe województwo lubelskie. To wszystko warto mieć na uwadze 15 października przy urnach wyborczych. Głos oddany na Krzysztofa Grabczuka nie będzie zmarnowany!

(WER)

Materiał sfinansowany przez KW KOALICJA OBYWATELSKA PO N IPL ZIELONI

REKLAMA ID: 11722

eprasa.pl 32d678d83d

7. PROF. KRYSTYNA
CHMIEL
WIEDZA | DOŚWIADCZENIE
KONFEDERACJA
WOLNOŚĆ I NIEPODLEGŁOŚĆ
Materiał finansowany przez Komitet Wyborczy Konfederacja Wolność i Niepodległość
REKLAMA ID: 11990

ITD w nowej siedzibie

BIAŁA PODLASKA Bialski oddział ITD zmienił lokalizację. Z budynku, należącego do starostwa bialskiego, gdzie wynajmował powierzchnie od początku działalności, przeprowadził się do wyremontowanego budynku przy ul. Piłsudskiego.

W ubiegłym tygodniu pracowników oddziału w ich nowej siedzibie odwiedził szef GITD, Alvin Gajadhur oraz parlamentarzyści PiS: senator Grzegorz Bierecki i poseł Dariusz Stefaniuk.

W 2017 roku dzięki zabiegom m.in. senatora Biereckiego GITD, zdecydowała się na utworzenie w Białej Podlaskiej swojego oddziału. – To jest pomysł, który wciąż w Polsce jest raczkującym pomysłem, ale mam nadzieję, że on nabierze tempa między innymi dzięki takiemu pozytywnemu doświadczeniu, jak doświadczenie ITD w Białej Podlaskiej. Polityka równomiernego rozwoju Polski to także polityka dekoncentracji administracji publicznej – mówił **Grzegorz Bierecki** przy okazji zwiedzania nowej siedziby bialskiego oddziału ITD.

FOT. WWW.GOV.PL

Bialski oddział ITD znajduje się teraz w budynku przy ul. Piłsudskiego 5/7

Początkowo oddział liczył 20 osób, na jego potrzeby GITD wynajęła pomieszczenia w budynku obecnie należącym do bialskiego starostwa, przy ul. Narutowicza. Od dawna sygnalizowano jednak, że warunki w wynajmowanych lokalach nie spełniają oczekiwań najemcy. GITD od dłuższego czasu poszukiwała na terenie miasta nowego lokum.

Teraz wynajmuje budynek, który zabezpiecza w pełni potrzeby oddziału i daje komfort pracy zatrudnionym, obecnie już 135 osobom. – Jesteśmy bardzo zadowoleni z pracy osób zatrudnionych w Białej Podlaskiej. Dzisiaj otwieramy nową siedzibę oddziału. To jest nowoczesny budynek, pracownicy będą tu mogli pracować w godnych warunkach i w dobrych warunkach będziemy mogli przyjmować interesantów – zaznaczył szef GITD **Alvin Gajadhur**.

Nowy budynek przy ul. Piłsudskiego jest dostosowany do obsługi osób z niepełnosprawnościami, a dzięki dużej powierzchni daje możliwości zwiększania zatrudnienia w oddziale.

Pracownicy oddziału w Białej Podlaskiej zajmują się m.in. kontrolą prawidłowości uiszczenia elektronicznej opłaty drogowej i prowadzeniem czynności w związku z naruszeniami rejestrowanymi przez system fotoradarowy.

Joanna Danielewicz

POLSKA POLITYKA MUSI SIĘ ZMIENIĆ
1 Ochrona polskiego rolnictwa.
2 Proste i niskie podatki.
3 Pierwszeństwo dla obywateli Polski.
4 Pielęgnacja prawdy historycznej.
5 Podmiotowa polityka zagraniczna.
6 Stop dzieleniu Polaków - razem silniejsi.
Bartłomiej Szajner - rolnik, mąż, ojciec dwóch synów i córki. Inżynier studiów rolniczych, magister ochrony środowiska. Działacz w obronie Polskiego rolnictwa, organizator blokady granicy przed niekontrolowanym napływem zboża.
6. BARTŁOMIEJ SZAJNER
Każdy głos ma znaczenie!
Będę wdzięczny za Twoje wsparcie!
Nr 6 na liście nr 5!
KONFEDERACJA WOLNOŚĆ I NIEPODLEGŁOŚĆ
Sfinansowano ze środków kw konfederacja wolność i niepodległość
REKLAMA ID: 12021

Innowacyjne rozwiązania finansowe dla biznesu

Bank Pekao S.A. w swojej ofercie dla małych, średnich i dużych przedsiębiorstw wprowadził kredyt w rachunku bieżącym oraz oprocentowany rachunek pomocniczy, oba oparte o wskaźnik referencyjny stopy procentowej WIRON. Nowym udogodnieniem dla biznesu jest też możliwość złożenia wniosku kredytowego online.

Już od połowy czerwca 2023 r. klienci firmowi Banku Pekao S.A. wnioskujący o kredyt w rachunku bieżącym mogą wybrać oprocentowanie zmienne oparte o wskaźnik referencyjny WIRON 1M Stopa Składana. Dla przedsiębiorstw taka możliwość to nowość – Pekao S.A. jako pierwszy wychodzi z ofertą kredytowania opartego o wskaźnik WIRON. Tym samym bank realizuje jedno z założeń Mapy Drogowej opublikowanej przez Narodową Grupę Roboczą ds. reformy wskaźników referencyjnych dla procesu zastąpienia WIBOR -u przez WIRON. Dla klientów firmowych, którzy rozglądają się za nowymi możliwościami lokowania oszczędności, Bank Pekao S.A. przygotował ofertę rachunku pomocniczego oprocentowanego w wysokości 50 proc. wskaźnika referencyjnego WIRON 1M Stopa Składana na trzy miesiące. Najnowsza oferta Pekao S.A. stwarza jeszcze lepsze warunki do lokowania wolnych środków. Warte podkreślenia jest to, że nie obowiązują limity minimalnej kwoty, jaką należy wpłacić na rachunek. Z kredytu w rachunku bieżącym opartym o wskaźnik WIRON i rachunku pomocniczego z atrakcyjnym oprocentowaniem oszczędności, również opartym o WIRON, skorzystać mogą nowi oraz dotychczasowi klienci banku z sektora małych, średnich i dużych firm.

Wygodne wnioskowanie

Bank Pekao S.A. udostępnił ostatnio również platformę dla przedsiębiorców, za pośrednictwem której mogą zawnioskować online o pożyczkę ekspresową SMEX oraz kredyt w rachunku bieżącym. Pożyczka ekspresowa SMEX może zostać przyznana na czas od roku do pięciu lat, a kredyt w rachunku bieżącym na 12 miesięcy z możliwością przedłużenia na kolejny okres. Platforma online do wnioskowania jest dostępna 24/7, a sam proces jest bardzo prosty. Z wniosku kredytowego online skorzystać mogą nowi i obecni klienci banku, którzy prowadzą firmę dłużej niż 18 miesięcy, rozliczają się na pełnej księgowości i działają w formie spółki prawa handlowego. Zarówno kredyt w rachunku bieżącym jak i pożyczka ekspresowa SMEX mogą zostać przyznane w kwocie nawet do 300 tys. zł. Kredyt jest zabezpieczony gwarancją de minimis, czyli pomocą publiczną udzielaną na zabezpieczenie spłaty kredytu. Gwarancja de minimis obowiązuje bezpłatnie do 31 grudnia 2023 r. Każdy przedsiębiorca, który ceni swój czas i wygodę, zauważy prostotę procesu składania wniosku, który ma tylko pięć prostych kroków. Po kilku minutach, klient otrzymuje wstępną symulację z maksymalną kwotą i czasem trwania kredytu. Po złożeniu wniosku bank potwierdza zdolność kredytową i w ciągu dwóch dni roboczych uruchamia środki na rachunku bieżącym przedsiębiorstwa.

Firma zawsze pod ręką

Już co piąta firma będąca klientem Pekao S.A. korzysta z bankowości mobilnej. W aplikacji PeoBIZ, bo o niej mowa, wystarczy kilka kliknięć, aby sprawdzić salda rachunków, ich historię i wyciągi bankowe lub przejrzeć zaplanowane do realizacji płatności. Bankowość mobilna w Pekao S.A. daje też prosty i szybki dostęp do nowych funkcji, czyli token mobilny, czy przelewów na telefon. Bank planuje rozszerzenie funkcjonalności PeoBIZ o możliwość korzystania z transakcji BLIK. W aplikacjo zostanie również udostępniona możliwość użytkowania jedynie z tokena mobilnego, który uprości zakres sposobów autoryzacji dyspozycji dla użytkowników niemogących lub niechcących korzystać z bankowości mobilnej. Będzie to nowoczesna, bezpieczna i wygodna alternatywa dla skomplikowanych podpisów elektronicznych, czy kodów SMS. Dodatkowo, jak przekazuje Bank Pekao S.A., w nadchodzących miesiącach oferta skierowana do klientów firmowych będzie poszerzana o kolejne rozwiązania kredytowe i oszczędnościowe.

Bank Pekao

REKLAMA ID: 12070

eprasa.pl 32d678d83d

Realizacja największego marzenia, jakim jest wspieranie sportu, zajęło mu wiele lat

Chce wspierać piłkarskie szkółki

REGION Założył fundację „Dołącz Do Najlepszych". Pomaga potrzebującym, a teraz chce wspierać piłkarskie szkółki na Lubelszczyźnie. Paweł Tymoszuk z Polubicz, jak sam twierdzi, wiele w życiu przeszedł, ale nie poddał się i teraz zaraża optymizmem i energią innych.

JUSTYNA LESIUK-KLUJEWSKA

Paweł Tymoszuk pochodzi z Polubicz, gdzie znaczną część stanowią ludzie, którzy odziedziczyli po rodzicach gospodarstwa sadownicze. Mężczyzna nie miał takich możliwości. Aby móc realizować osobiste ambicje, zaciągnął kredyt studencki. Dzięki niemu ukończył 5-letnie studia na Uniwersytecie Marii Curie-Skłodowskiej w Lublinie. W 2008 r. założył działalność gospodarczą. – W 2009 r. padłem ofiarą oszustwa w jednej z instytucji finansowych, przez co popadłem w długi, a wyjaśnianie całej sprawy zajęło mi 10 lat. W tym czasie straciłem pieniądze, dobre imię i zdrowie – opowiada mieszkaniec Polubicz **Paweł Tymoszuk**.

Miał wizję na rozwój piłkarstwa

Paweł Tymoszuk w 2013 r. założył fundację „Dołącz Do Najlepszych". – Stworzyłem projekt szkółek piłkarskich oparty na 3 założeniach: szkolenie, motywacja, promocja. Jeździłem z tym projektem od roku 2012, przedstawiając założenia w różnych miejscach i różnym osobom. Udało mi się nawet pracować z jednym z klubów piłkarskich w regionie i przyciągnąć do niego 50 dzieci – opowiada mężczyzna. – W tym czasie, jeżdżąc z moim projektem piłkarskim, poznałem byłego gitarzystę zespołu Bajm, Grzegorza Płechę, który namówił mnie do występu w reklamach Marcina Wójcika z kabaretu Ani Mru Mru. Poznałem też byłego kapitana reprezentacji Polski w piłce nożnej mieszkającego obecnie w Lublinie Jacka Bąka oraz Krzysztofa Cugowskiego i Beatę Kozidrak. Z Grzegorzem nadal prowadzimy fundację, a z Jackiem Bąkiem mamy umowę na tworzenie szkółek piłkarskich, wspieranie istniejących i organizowanie imprez zachęcających dzieci do udziału w klubach piłkarskich – mówi Paweł Tymoszuk.

FOT. Z ARCH. P. TYMOSZUKA

Paweł Tymoszuk (po lewej) założył fundację „Dołącz Do Najlepszych". Pomaga potrzebującym, a teraz chce wspierać piłkarskie szkółki na Lubelszczyźnie. Na zdjęciu Paweł Tymoszuk z Jackiem Bąkiem

Przerwany sen

Mężczyzna przyznaje, że realizacja największego marzenia, jakim jest wspieranie sportu, zajęło mu wiele lat, w międzyczasie pojawiało się mnóstwo problemów. – Od 2013 r. podpisywałem listy intencyjne z klubami piłkarskimi, samorządami, robiłem badania ankietowe w szkołach, dotyczące zainteresowania dzieci udziałem w zajęciach piłkarskich, podpisaliśmy umowę z psychologiem sportowym. Działania te przyniosły pisemne poparcie naszych działań prezesa Lubelskiego Związku Piłki Nożnej. Liczyłem na wspólną realizację projektu. Uzyskaliśmy poparcie ówczesnego ministra sportu, z którym zorganizowaliśmy konferencję prasową w Kraśniku. Zaprezentowaliśmy na niej dotychczasowe działania oraz założenia, a następnie zorganizowaliśmy z Jackiem Bąkiem imprezę piłkarską. Niestety problemy finansowe, z którymi się wtedy mierzyłem, nie pozwoliły mi na dalsze działania związane z fundacją. W tym czasie prowadzona była już sprawa unieważniająca moją umowę z firmą finansową, u której miałem zobowiązania finansowe. Udało mi się wygrać i to zwycięstwo skłoniło mnie do dalszego prowadzenia fundacji. Chcemy pomagać ludziom, którzy nie z własnej winy znaleźli się w ciężkiej sytuacji i nie mają możliwości samodzielnie z tego wyjść – zaznacza mężczyzna.

Chce wspierać szkółki piłkarskie

Dodaje, że misją fundacji jest również realizacja innych projektów społecznych, w tym wspieranie szkółek piłkarskich. – W naszym regionie podpisaliśmy porozumienie z klubem Niwa Łomazy, gdzie chcemy stworzyć jak najlepsze warunki do szkolenia dzieci oraz zachęcać jak największą liczbę dzieci do zajęć piłkarskich, a najlepszym umożliwić start w profesjonalnej piłce. Pomoc zadeklarowali nam prezes Lubelskiego Związku Piłki Nożnej i Jacek Bąk. Chciałbym podziękować posłowi Dariuszowi Stefaniukowi, który udzielił pisemnego poparcia naszym działaniom, a także innym posłom, z którymi rozmawialiśmy i przedstawialiśmy nasze działania, za pozytywne reakcje i deklaracje pomocy w pozyskaniu środków. Dziękuję również marszałkowi województwa lubelskiego Jarosławowi Stawiarskiemu, z którym już kilkukrotnie rozmawialiśmy i mamy nadzieję na wsparcie ze strony urzędu marszałkowskiego – mówi Paweł Tymoszuk. – Zachęcamy wszystkich do popierania naszych działań na stronie internetowej. Zachęcamy firmy do współpracy i wspólnego budowania pozytywnego wizerunku piłki nożnej. Kontakt z nami jest na stronie internetowej – podsumowuje.

Mają prawdziwe boisko

GMINA MILANÓW Samorząd zrealizował potrzebną inwestycję. To boisko wielofunkcyjne, z którego będą korzystać uczniowie szkoły podstawowej. To projekt wzbogacający infrastrukturę sportową. Przy Szkole Podstawowej w Radczu w gminie Milanów powstało wielofunkcyjne boisko. Będzie ono służyło dzieciom, młodzieży oraz mieszkańcom Radcza.

Boisko powstało dzięki druhom z OSP Radcze, którzy pozyskali dotację w kwocie 99 028 zł w ramach Programu Rozwoju Obszarów Wiejskich 2014-2020. Gmina Milanów dołożyła 17 274 zł.

FOT. GMINA MILANÓW/FACEBOOK

Gmina Milanów zrealizowała potrzebną inwestycję społeczną. To boisko wielofunkcyjne, które będzie służyło uczniom SP w Radczu

Wykonawcą robót była firma ERES Piotr Szymański.

(jlk)

Rozbudują świetlicę

GMINA SŁAWATYCZE Mieszkańcy Jabłecznej będą mogli się cieszyć większą przestrzenią w wiejskiej świetlicy. Gmina pozyskała pieniądze na jej rozbudowę. Ma być gotowa w przeciągu roku.

Władze gminy Sławatycze podpisały umowę z firmą „Mark Bud" Michaluk Marek, na rozbudowę budynku świetlicy w miejscowości Jabłeczna za kwotę 2,7 mln zł.

Jak informuje wójt **Arkadiusz Misztal**, prace zostaną wykonane do 12 miesięcy od podpisania umowy. – W ramach prac zostanie wykonana rozbudowa sali biesiadnej, kuchni wraz z zapleczem, powstanie chłodnia, sanitariaty, pomieszczenia biblioteki i OSP, a także duży parking i plac zabaw – przekazuje wójt gminy Sławatycze.

(ach)

Spontan nakręcił kolejny teledysk

ROSSOSZ Śpiewa, co mu w duszy gra, podróżuje autostopem i śpi pod gołym niebem. Ma 30 lat i na własną rękę nagrał płytę. Zwiedził niemal całą Europę. Ma jeszcze wiele planów i liczy na to, że jego twórczość pozna cała Polska. To człowiek wielu pasji, który podąża za marzeniami – tak 3 lata temu opisywaliśmy na łamach Słowa Podlasia Pawła Kuzawińskiego z Rossosza. Dziś możemy śmiało stwierdzić, że raper konsekwentnie realizuje swój plan. 19 września odbyła się premiera jego najnowszego teledysku.

FOT. Z ARCH. P. KUZAWIŃSKIEGO

19 września miała miejsce premiera „Wielu z nich", najnowszego teledysku Pawła Kuzawińskiego z Rossosza, Spontana

Najnowszy teledysk Spontana, bo taki Paweł ma pseudonim artystyczny, i wokalisty Mariusza Wawrzyńczyka nosi nazwę „Wielu z nich". Promuje płytę Spontana „Z pamiętnika Włóczykija", wydaną w 2022 roku. Spontan jest również autorem tekstu, muzykę zaś skomponował JohnyBoi.

Tytułowi „Wielu z nich" nie są głównymi bohaterami teledysku. Ale to oni rzucają kłody pod nogi pewnemu chłopakowi, który marzy o osiągnięciu sukcesu i opowiada o swoich trudnych doświadczeniach. Podkreśla w utworze, że w jego życiu nie było łatwo coś osiągnąć. Wraca również do trudnych momentów w życiu, jednak nie pozostawia widzów w depresji. Bohater teledysku ma coś, co daje mu siłę. To góry i poezja. Jego przesłaniem jest, że słabsze momenty w życiu to tylko chwilowy „dom zły" z refrenu, który w każdej chwili można opuścić.

Klip „Wielu z nich" idealnie wpisuje się w nastrój jesiennej melancholii powoli wkradającej się do naszej codzienności. Opuszczone mury Twierdzy Modlin, w której został nakręcony, oddają ducha tej na pozór nieszczęśliwej historii. Nie bez przyczyny Spontan zabiera nas właśnie tam, aby dokonać swojej pouczającej retrospekcji. Może on sam posiada podobną siłę obronną?

Paweł Kuzawiński pochodzi z Rossosza i od ponad dekady pisze wiersze i już nieraz wykorzystywał je w swojej karierze muzycznej. Jego pierwsza epka „Nie zostawię wspomnień" została wydana w 2020 roku, zaś dwa lata później wyszedł album „Z pamiętnika Włóczykija".

– Niebawem ukaże się mój pierwszy tomik wierszy, będący zbiorem poezji z dziesięciu lat twórczości o tytule „Nietuzinkowe myśli", pod redakcją Aleksandry Lewczuk. Te wiersze powstały z wielu niebanalnych myśli o świecie i ludziach oraz pod wpływem autentycznych zdarzeń i towarzyszących im emocji. Po latach wyszły z szuflady i przybrały kształt książki – zbioru wszystkich myśli, wierszy. Tworzą razem jedną historię mojego życia – zaznacza **Paweł Kuzawiński**.

Gościnnie, zwycięzca opolskich debiutów Mariusz Wawrzyńczyk daje popis w refrenach „Wielu z nich". To zwycięzca 52. Krajowego Festiwalu Piosenki Polskiej w Opolu w koncercie „Debiuty". Wokalista dał się poznać szerszej publiczności w programie „Szansa na sukces" oraz „Bitwa na głosy" w grupie Urszuli Dudziak.

Wspólny teledysk obu panów jest już dostępny na kanale YouTube „Podróże Ze Spontanem TV".

Justyna Lesiuk-Klujewska

eprasa.pl 32d678d83d

mObywatel 2.0

zrób to prościej

Jedna aplikacja i wiele możliwości – od teraz dostęp do najważniejszych dokumentów i usług publicznych możesz mieć w swoim telefonie.

Najnowsza wersja aplikacji mObywatel 2.0 jest już dostępna do pobrania. Wśród innowacji, które ułatwiają życie codzienne jej użytkownikom, są między innymi: mDowód, Tymczasowe elektroniczne prawo jazdy czy Naruszenie środowiskowe. Uprość sobie życie i skorzystaj z możliwości, które daje cyfrowa rewolucja.

Oprócz tego w aplikacji skorzystasz z elektronicznych wersji dokumentów, takich jak np. Karta Dużej Rodziny, legitymacje: emeryta-rencisty, studencka, szkolna oraz z takich usług jak Punkty karne, Bezpieczny autobus czy eRecepta.

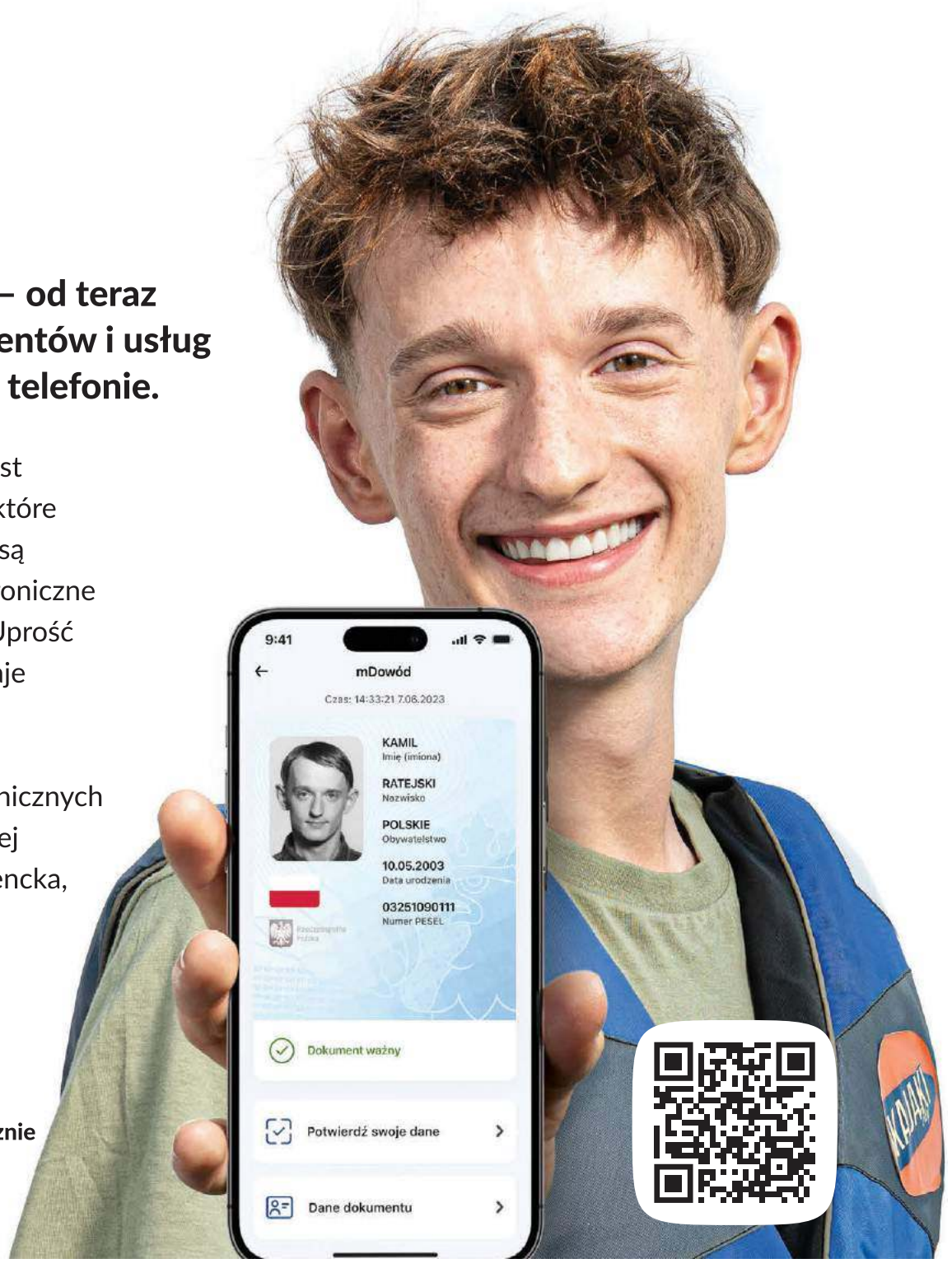

Aplikację mobilną mObywatel 2.0 pobierzesz bezpiecznie i bezpłatnie ze sklepu Google Play i App Store.

POBIERZ Z Google Play

Pobierz w App Store

mDowód

Zdarzyło Ci się zapomnieć dowodu osobistego? Nic nie szkodzi! mDowód masz zawsze przy sobie – w smartfonie. To całkiem nowy, pełnoprawny dokument, którym możesz bezpiecznie potwierdzić swoją tożsamość prawie wszędzie: w urzędzie, banku czy przychodni.

Tymczasowe elektroniczne prawo jazdy

Egzamin zakończony sukcesem, a plastikowe prawo jazdy odbierzesz dopiero za 14 dni? Nie musisz już czekać, by wsiąść za kółko – wystarczy, że aktywujesz Tymczasowe elektroniczne prawo jazdy i możesz zacząć jeździć. Dokument będzie ważny do 30 dni.

Naruszenia środowiskowe

Jeśli jesteś świadkiem zdarzenia, które może mieć negatywny wpływ na środowisko, jak np. porzucone w lesie śmieci, teraz możesz to zgłosić od razu, w aplikacji. Twoje zgłoszenie trafi bezpośrednio do Głównego Inspektoratu Ochrony Środowiska (GIOŚ). Zgłoszenie może pozostać anonimowe – decyzja należy do Ciebie.

mObywatel 2.0 to oficjalny projekt Ministerstwa Cyfryzacji i elektroniczna możliwość korzystania z najważniejszych dokumentów i usług administracji publicznej. Oszczędzaj czas i zrób to prościej. Pobierz aplikację i sprawdź jej możliwości.

MATERIAŁ INFORMACYJNY MINISTERSTWA CYFRYZACJI

Fundusze Europejskie Polska Cyfrowa
Rzeczpospolita Polska
Rozwój Systemu Rejestrów Państwowych
Unia Europejska Europejski Fundusz Rozwoju Regionalnego
Ministerstwo Cyfryzacji

eprasa.pl 32d678d83d

112 milionów na pierwszy etap obwodnicy wschodniej

BIAŁA PODLASKA W trzeciej dekadzie września Biała Podlaska otrzymała oficjalną informację o przyznaniu z Rządowego Funduszu Rozwoju Dróg pieniędzy na sfinansowanie budowy pierwszego etapu obwodnicy wschodniej. Prace projektowe już ruszają.

JOANNA DANIELEWICZ

Na sesji rady miasta 22 września radni przegłosowali poprawki do budżetu i wieloletniej prognozy finansowej miasta. W ramach zmian wprowadzono do budżetu kwotę, która ma zabezpieczyć finansowanie pierwszego etapu budowy obwodnicy wschodniej na odcinku od ronda na skrzyżowaniu drogi krajowej nr 2 z Al. Solidarności do trasy kolejowej za ul. Sidorską. I etap to: rozbudowa i wzmocnienie istniejącej Al. Solidarności od ronda na drodze krajowej nr 2 w kierunku południowym na odcinku około 2,2 km, budowa nowego odcinka jezdni wraz z chodnikiem i ścieżką rowerową oraz oświetleniem energooszczędnym, stanowiącej część wschodniej obwodnicy Białej Podlaskiej o długości ok. 1 km, budowa dwóch wiaduktów: nad ul. Sidorską i nad linią kolejową E 20, budowa jezdni dodatkowych, stanowiących dojazd do przyległych posesji (o szacunkowej łącznej długości ponad 1,5 km), rozbudowa ul. Sidorskiej w obrębie planowanego wiaduktu.

Na tę inwestycję rząd przekazał 112 mln zł. – To przedsięwzięcie wieloletnie przewidziane na lata 2023-2027, na które przekazano z RFRD 112,6 mln zł – informował podczas sesji rady miasta skarbniczka **Marta Mirończuk**. – W 2023 mamy w budżecie zabezpieczoną kwotę 100 tys. zł. W 2024 zapisano na to przedsięwzięcie 2,2 mln zł, w 2025 r. – 20,7 mln zł, w 2026 r. – 60,9 mln zł i w 2027 – 28,7 mln zł. Oczywiście w trakcie realizacji harmonogram będzie dostosowywany.

Pieniądze, które na budowę obwodnicy wschodniej trafią do miasta, to pokłosie umowy, o której podpisaniu informował w lipcu prezydent Białej Podlaskiej. – Podpisałem z ministerstwem infrastruktury umowę, która zapewnia nam sfinansowanie pierwszego etapu budowy obwodnicy wschodniej, na przedłużeniu Al. Solidarności w kierunku południowym, wiaduktem nad ul. Sidorską i torami. To efekt naszej 1,5-rocznej współpracy nad tym projektem. O tę inwestycję zabiegałem od początku swojej kadencji. Przedsięwzięcie pn. Budowa wschodniej obwodnicy miasta Biała Podlaska w ciągu drogi wojewódzkiej nr 812, na nasz wniosek zostało również wprowadzone do Planu Rozwoju Sieci Dróg Wojewódzkich Województwa Lubelskiego oraz Strategii Rozwoju Województwa Lubelskiego do 2030 r. – mówił w lipcu prezydent Białej Podlaskiej.

FOT. JOANNA DANIELEWICZ

W ramach inwestycji przebudowana zostanie Al. Solidarności na całej długości

Jak informował Słowo Podlasia **Szymon Huptyś,** rzecznik prasowy Ministerstwa Infrastruktury, finansowanie tego zadania odbywać się będzie w ramach procedury na zadania obronne ze środków Rządowego Funduszu Rozwoju Dróg.

Podczas wprowadzania pozyskanych pieniędzy do budżetu miasta wiceprezydent **Maciej Buczyński** podkreślał, że mowa tu o finansowaniu inwestycji z rządowych pieniędzy, a nie dofinansowaniu. – Natomiast jak każdy konkurs podlega pewnym uwarunkowaniom. Mogą więc się pojawić elementy infrastruktury, które trzeba będzie zrealizować z własnych pieniędzy. Zakładamy, że to należy rozstrzygać ewentualnie w setkach tysięcy, a nie milionach – informował radnych wiceprezydent.

Natomiast jego szef, Michał Litwiniuk podkreślał, jak wielką pracę miasto wykonało, by uzyskać to wsparcie. – Konsekwentnie, od kilku lat realizowaliśmy naszą politykę i dzięki sprowadzeniu wojska uzyskaliśmy nawet nie dofinansowanie, a finansowanie pierwszego etapu bardzo ważnej inwestycji. W tym roku pierwsze przygotowania do prac projektowych pozwoli nam skonsumować zapisane w tym roku 100 tys. zł – mówi prezydent Litwiniuk.

O swoim wkładzie w obecny stan rzeczy nie omieszkał również przypomnieć były prezydent miasta, obecnie poseł PiS, **Dariusz Stefaniuk**. „Ogromnie się cieszę z kolejnej inwestycji, którą jeszcze jako prezydent Białej Podlaskiej, projektowaliśmy i planowaliśmy. Teraz nasza koncepcja, dzięki środkom rządowym, przerodzi się w działanie. Ta inwestycja jest kluczowa, jeśli chodzi o strategię obrony naszego państwa oraz komunikację wewnętrzną miasta Biała Podlaska" – napisał na swoim profilu facebookowym poseł i nie omieszkał nawiązać do obecnego prezydenta: „I nie pomaga nam władza..." – słowa prezydenta Litwiniuka brzmią przy tym jak naprawdę kiepski żart. Może już zmienił zdanie?".

Radny boi się o pieszych i rowerzystów

BIAŁA PODLASKA W połowie września w mieście otwarto park handlowy przy ul. Łomaskiej. Już po tygodniu radny miejski zaalarmował, że brakuje zaplecza dla cyklistów i tras skomunikowania dla jednośladów i pieszych. – Oby nie doszło do tragedii – mówi Stanisław Nikołajczuk.

Przy okazji dyskusji o planie zrównoważonego rozwoju komunikacyjnego w mieście, radny klubu Zjednoczonej Prawicy podzielił się swoimi uwagami na temat organizacji ruchu przy otwartej w połowie września Karuzeli Bialskiej, która działa od niespełna miesiąca.

– Chciałbym prosić, by zwrócono szczególną uwagę na fakt, że przed otwarciem Karuzeli nie pomyślano, żeby zrealizować ścieżki pieszo-rowerowe w tym rejonie. Jest fatalnie z dostaniem się i powrotem, ludzie chodzą między samochodami – opisuje sytuację radny **Stanisław Nikołajczuk**. Dodatkowo ma uwagi do infrastruktury rowerowej w mieście – stolicy rowerowej Polski. – Pełno rowerów leży na ziemi, bo brakuje stojaków przy Karuzeli. Uważam, że żeby nie doszło do wypadku, trzeba było z wyprzedzeniem pomyśleć o odpowiedniej infrastrukturze.

FOT. JOANNA DANIELEWICZ

W połowie września w Białej Podlaskiej otwarto park handlowy przy ul. Łomaskiej. Radny miejski alarmuje, że brakuje wokół tras dla pieszych i cyklistów

Prezydent miasta zwraca natomiast uwagę, że radny mówi o sytuacji, która dzieje się na prywatnym terenie. – Jeśli prywatny przedsiębiorca otrzymał zgodę na użytkowanie obiektu od powiatowego nadzoru budowlanego, to oznacza, że jego formuła jest zgodna z przepisami. Myślę, że to prywatnego przedsiębiorcę powinno kusić, że jeśli miasto jest bardzo rowerowe, to do niego należy ocena, czy posadowił odpowiednią liczbę stojaków czy nie. Powinno go to interesować przede wszystkim pod kątem zainteresowania mieszkańców zakupami w tym miejscu. Miasto nie może wymóc na przedsiębiorcy określonego zachowania w tym względzie – stwierdził prezydent Białej Podlaskiej **Michał Litwiniuk**.

Radny Nikołajczuk udowadnia jednak, że kwestia bezpieczeństwa przy nowym parku handlowym, to jednak także sprawa miasta. – Chodzi mi o bezpieczeństwo rowerzystów. Ludzie poruszają się ul. Łomaską z dziurawymi chodnikami. Tu chodzi o bezpieczny dojazd i wyjazd w tamtej części miasta, nie tylko o stojaki przy sklepie – mówi radny.

Prezydent zapewnia jednak, że miasto działa, bo w szkołach rozszerzony został program, dotyczący bezpiecznego poruszania się po drogach, a kartę rowerową za darmo może wyrobić już nie tylko czwartoklasista, ale również uczniowie z klas starszych miejskich podstawówek.

Karuzela Holding w ramach parku handlowego w Białej Podlaskiej zrealizował na jego terenie parking na ponad 900 miejsc dla samochodów. Inwestor zaangażował też własne pieniądze w przebudowę skrzyżowania na styku ul. Łomaskiej i Sportowej wraz z przebudową ul. Sportowej na jej całej długości, aż do placu Szkoły Podstawowej nr 3.

Joanna Danielewicz

Była rzeczniczka dyrektorem biblioteki

BIAŁA PODLASKA Renata Szwed, rzeczniczka prasowa prezydenta miasta i szefowa jego gabinetu w latach 2009-2015 właśnie została dyrektorem Miejskiej Biblioteki Publicznej w Białej Podlaskiej.

Pod koniec marca tego roku ogłoszony został przez bialski magistrat konkurs na stanowisko dyrektora Miejskiej Biblioteki Publicznej w Białej Podlaskiej. Z początkiem października urząd poinformował o jego rozstrzygnięciu i powołaniu nowego szefa placówki. – Prezydent Michał Litwiniuk i naczelnik wydziału edukacji kultury i sportu dr Stanisław Romanowski przedstawili dziś oficjalnie zespołowi Miejskiej Biblioteki Publicznej nowo powołaną dyrektor Renatę Szwed – poinformowała 2 października **Gabriela Kuc-Stefaniuk**, rzecznik prasowy bialskiego magistratu.

Renata Szwed z wykształcenia jest politologiem, podyplomowo kończyła również studia rozwijające jej wiedzę o samorządzie, ma podyplomowe studia menadżerskie oraz z zakresu zarządzania kulturą na Polskiej Akademii Nauk.

Rzecznik magistratu dodaje, że Renata Szwed ma też duże doświadczenie w pracy w samorządzie. – W latach 2009-2014 była dyrektorem gabinetu prezydenta i jednocześnie rzecznikiem prasowym w Urzędzie Miasta Biała Podlaska. W latach 2015-2017 pracowała jako specjalista ds. pozyskiwania środków zewnętrznych w Bialskim Centrum Kultury – przypomina Kuc-Stefaniuk.

W późniejszym okresie Renata Szwed pracowała w stowarzyszeniu „Wspólny świat", gdzie odpowiadała m.in. za pozyskiwanie funduszy zewnętrznych.

Kandydaturę Renaty Szwed oceniało 8 członków komisji konkursowej. Pozytywną ocenę kandydatce wystawili wszyscy członkowie komisji. – Była jedyną kandydatką, która złożyła dokumenty konkursowe – dodaje rzecznik magistratu.

Joanna Danielewicz

eprasa.pl 32d678d83d

Na ławie oskarżonych zasiedli czterej mężczyźni. Mieli bić, kopać, szczuć psami i pomagać sprawcom w uniknięciu odpowiedzialności

Świadek: „Kamil powiedział, że mógłby nawet zabić”

BIAŁA PODLASKA W bialskim sądzie odbyła się kolejna rozprawa w sprawie brutalnej napaści na 18-latka. Przed Temidą stawili się oskarżeni i wezwani świadkowie. Zabrakło poszkodowanego Patryka C.

DOROTA HOJDA

Krystian P. na rozprawę został doprowadzony w asyście policjantów. 20-latek przebywa w zakładzie karnym, gdzie odbywa karę w innej sprawie

Na Kamilu K., oprócz oskarżenia z art. 282 kk., ciąży zarzut posiadania substancji psychotropowych

FOT. DOROTA HOJDA

14 marca bieżącego roku opinią publiczną wstrząsnęła sprawa pobicia 18-latka z Białej Podlaskiej. Zdarzenie było bulwersujące nie tylko ze względu na sadyzm sprawców, ale także niecichnące echa innej napaści, do której doszło niecały miesiąc wcześniej również w województwie lubelskim. Nastolatek z Zamościa miał jednak mniej szczęścia niż bialczanin i nie przeżył ataku. Do filmiku z pobicia dotarli dziennikarze Słowa Podlaska, za sprawą których zajściem zainteresowała się lokalna policja. Podejrzani zostali zatrzymani kilka dni po publikacji nagrania. Okazało się, że powodem napaści miał być dług w wysokości 400 zł. Krzyki bitego poruszyły wiele osób, w tym jednego z bialskich nauczycieli sztuk walki, który zaoferował Patrykowi C. darmowe lekcje samoobrony. Nastolatek nie skorzystał z oferty. Wyjechał z kraju i nie zjawił się na żadnej z rozpraw.

Oskarżony w innym procesie

Tymczasem okazuje się, że w lipcu 2022 roku w Białej Podlaskiej Patryk C. wraz z grupą około pięciu mężczyzn miał napaść na młodego chłopaka. Oprawcy nie mieli litości – bili i kopali bezbronnego studenta, nie zważając na jego bezsprzeczny brak szans w starciu z grupą opryszków. Powód napaści miał być błahy, doprowadził jednak do poważnych i długotrwałych uszkodzeń ciała, które mogły zakończyć się nawet zgonem. Dotkliwie oberwało się też znajomemu zaatakowanego, który próbował wyprosić u oprawców litość dla kolegi.

Poszkodowani w ubiegłorocznej lipcowej bójce, którzy na co dzień oprócz kontynuowania nauki, pracują w powszechnie szanowanym zawodzie, zdają się nie chcieć dłużej konfrontować sprawy przed sądem. Proces rozpoczął się pod koniec września tego roku i po jednej rozprawie może zakończyć się polubownie. Patryk C. nie stawił się na sali rozpraw, chociaż – jak przyznała jego matka – przebywa już na terenie Polski. Prokuratura nie znalazła przesłanek, by zarządzić zatrzymanie i przymusowe doprowadzenie podejrzanego przed wymiar sprawiedliwości.

Z wolnej stopy

28 września, dzień po rozprawie dotyczącej opisanej wyżej napaści na studentów z Białej Podlaskiej, w bialskim sądzie odbyły się kolejne przesłuchania świadków w sprawie niesławnego nagrania z brutalnym pobiciem. Miesiąc wcześniej sędzia Piotr Marczyński uchylił areszt dla oskarżonych o pobicie i dokonanie wymuszenia rozbójniczego.

17-letni Kamil K. po blisko pół roku odsiadki mógł opuścić areszt śledczy. Krystian P. na kolejną rozprawę został ponownie doprowadzony w asyście policjantów. 20-latek przebywa w zamknięciu ze względu na odbywanie kary w innej sprawie. Zapadł wobec niego już prawomocny wyrok. To on miał być najbardziej agresywnym z napastników i kazać „jęczeć” z bólu Patrykowi C. Na nagraniu widać, jak skacze na klatkę piersiową zwijającego się na ziemi 18-latka.

Z wolnej stopy odpowiadali też Szymon Ś., który nagrywał całe zajście oraz 35-letni Adam Sz., ojczym jednego z oskarżonych. Obaj mają postawione zarzuty poplecznictwa – utrudniania postępowania karnego oraz „krycie” Kamila i Krystiana.

„To dla beki”

Szymon Ś. oskarżony jest także o użycie groźby bezprawnej wobec funkcjonariuszy bialskiej policji. 23-latek, by uniknąć zatrzymania, miał poszczuć ich swoimi psami. Na szczęście żaden z policjantów nie ucierpiał podczas spotkania z owczarkami. Przed sądem zeznawało trzech zaatakowanych. Sytuacja zdawała się bawić Krystiana P., który zaśmiewał się ostentacyjnie z ławy oskarżonych. Po zakończeniu każdego z przesłuchań, Szymon Ś. wstawał i prosił o zabranie głosu. – Chciałbym przeprosić pana policjanta – mówił widocznie zmieszany. Wprawiało to w dobry humor siedzącego obok Kamila K. Każdy z funkcjonariuszy przyjął przeprosiny.

– Najbardziej zdenerwowało mnie to, że Słowo Podlasia napisało, że „skakali mu po głowie”. Przecież w żadnym fragmencie filmu czegoś takiego nie ma – mówiła w sądzie matka Krystiana P. Przed salą rozpraw podkreślała, że na rzeczonym nagraniu niewiele widać, a Patrykowi C. ma być teraz wstyd, że jej syn trafił za kratki. – On nie może dla Krystiana i dla mnie w oczy spojrzeć! – twierdziła. Jej zdaniem, sam pokrzywdzony miał śmiać się z całego zajścia i tłumaczyć, że „to tak dla beki, to takie wkrętki”. „Młodzieńczy wybryk” – jak określiła pobicie – miał nie spowodować u Patryka C. żadnych obrażeń.

Innego zdania była matka pokrzywdzonego, która – w przeciwieństwie do matki jednego z oprawców – nie była w stanie obejrzeć nagrania ze scen katowania jej dziecka. – Miał wyszczerbione jedynki, blizny na głowie i uszkodzone żebra – wspominała spotkanie z synem po pewnym czasie od pobicia. Nastolatek, mimo próśb, nie poszedł do lekarza i szybko po zdarzeniu wyjechał za granicę. Brak obdukcji był podkreślany przez Krystiana P. podczas drugiej z rozpraw, gdy jeden ze świadków zeznał, że doszły go słuchy, że pobity miał połamane żebra i podbite oczy. Oskarżony wraz z obrońcami chciał uznania tej wypowiedzi za nic nieznaczącą plotkę.

Chciał tylko nastraszyć

Na Kamilu K., oprócz oskarżenia z art. 282 kk., ciąży zarzut posiadania substancji psychotropowych. Podczas składania wyjaśnień w śledztwie, 17-latek tłumaczył, że rzeczone 4,3 g mefedronu po prostu znalazł. W czasie, gdy doszło do pobicia, był „na ucieczce” z ośrodka wychowawczego. Miał od zawsze stwarzać problemy wychowawcze. Od wyjścia z aresztu przebywa w placówce opiekuńczej, skąd zdążył już zniknąć na kilka nocy. Motyw narkotyków wielokrotnie pojawiał się w sprawie. Nieoddany dług, za który miał „dostać” Patryk C., według niektórych przeznaczony był na czynsz za stancję lub substancje prawnie zakazane.

Tłumaczenia składane przez podejrzanych po zatrzymaniu są nie do końca spójne i się nie pokrywają. Według relacji Krystiana P., miał on pożyczyć Patrykowi C. 400 zł, z kolei zdaniem Kamila K., na pewno nie chodziło o pieniądze, ale sam już nie pamięta, o co poszło. Gdy dług nie został spłacony w terminie, Krystian P. miał pójść do swojego dłużnika, którego spotkał z piwem pod blokiem. Miało go to zdenerwować, bo uznał, że Patryk C. zamiast oddać mu pieniądze, kupuje alkohol. – Chciałem go tylko nastraszyć, a nie zrobić krzywdę – twierdził 20-latek. Jego zdaniem, Kamil K. stał w grupie nieznanych mu ludzi i bez powodu dołączył się do bójki. Całe zajście miała nagrywać przypadkowa osoba.

„Mógłby nawet zabić”

– Kamil powiedział, że jemu nie zależy, że on mógłby nawet zabić – oznajmiła przed sądem jedna z przesłuchiwanych. Przysłuchujący się wszystkiemu prokurator upewnił się, że te szokujące wyznanie zostało dopisane do protokołu rozprawy. – Tak normalnie myślące dziecko nie mówi! – dodała rozemocjonowana kobieta. W ocenie jej oraz innej osoby z bliskiego otoczenia oskarżonego 17-latka „jeżeli Kamila się nie zatrzyma, w końcu dojdzie do tragedii”.

– Chciałam zwrócić uwagę, że świadek, co do zasady, powinien zeznawać co do faktów, a nie co do własnych przemyśleń i opinii – weszła w słowo zeznającej obrończyni Krystiana P., **Agnieszka Caruk**. – Ale Kamil tak powiedział – stała twardo przy swoim przesłuchiwana. Sędzia przerwał dalsze próby przerwania wypowiedzi przez adwokat, prosząc obie panie o opanowanie emocji. – Życie ludzkie nie jest warte żadnych pieniędzy – dodała podniesionym tonem przesłuchiwana.

Przyznali się do winy

Rozprawie towarzyszyło wiele prywatnych wyznań i wspomnień z dramatycznych doświadczeń życiowych obecnych na sali sądowej. Trudne środowiska rodzinne, pełne przemocy i uzależnień nie pozwoliły na rozwinięcie się zdrowych mechanizmów radzenia sobie z emocjami. W tle pojawiły się zaniedbania wychowawcze i kolejne obietnice zmiany swojego dotychczasowego zachowania. Podejrzani zadeklarowali chęć przeproszenia pokrzywdzonego, gdyby ten pojawił się na sali rozpraw.

Podczas postępowania karnego większość oskarżonych przyznała się do winy. Jedynie Adam Sz. nie zgodził się z oskarżeniami. W trakcie pierwszej rozprawy Krystian P. odwołał swoją zgodę, co do treści zarzutu. Jak tłumaczył obrońca oskarżonego radca prawny Tomasz Rosiński, wraz ze swoim klientem uważają, że sąd powinien zmienić kwalifikację prawną na art. 191 kk. – wymuszenie zwrotu wierzytelności. Jeżeli do zmiany by doszło, Krystianowi P. groziłaby kara od 3 miesięcy do 5 lat pozbawienia wolności, a nie – jak obecnie – od roku do lat 10.

eprasa.pl 32d678d83d

Mają rezonans magnetyczny

ŁOSICE W Szpitalu Powiatowym w Łosicach przecięto wstęgę nowej pracowni rezonansu magnetycznego. Ze specjalistycznego sprzętu mogą korzystać nie tylko pacjenci placówki, ale również mieszkańcy regionu.

FOT. JOANNA GĄSKA

4 października symbolicznie otwarto pracownie dedykowaną głównie pacjentom neurologicznym i ortopedycznym. Dostępność nowoczesnego urządzenia w ramach Narodowego Funduszu Zdrowia jest możliwa od 2 października. Nowy rezonans mogli „przetestować" już pacjenci szpitala, teraz dostępny jest dla wszystkich skierowanych na badania do łosickiego szpitala. Na ten cel powiat otrzymał pół miliona złotych. Chętnych nie brakuje.

Koszt nowego sprzętu wraz z przystosowaniem pracowni wyniósł blisko 5,2 mln zł. Środki na ten cel pochodziły od wojewody mazowieckiego.

(dh)

PKS-em do urn

GMINA PLATERÓW Samorząd zorganizuje dojazd do lokali wyborczych. Autobusy przejadą przez kilka wsi.

FOT. DRAŻEN ZIGIĆ, FREEPIK

Samorząd Platerowa zapewni mieszkańcom dojazd do lokali wyborczych

Wybory parlamentarne już w niedzielę, 15 października. Tego dnia mieszkańcy ujęci w spisie wyborców w stałych obwodach głosowania położonych na terenie gminy Platerów dostaną się do urn darmowymi autobusami.

Zaplanowano trzy trasy. Pierwsza ma prowadzić przez Puszyce, Górki, Hruszniew, Falatycze, Hruszniew Kolonię i Górki. Linia nr 2 pojedzie przez Czuchów, Zaborze, Myszkowice, Czuchów, a trasa trzecia biec będzie przez Michałów, Mężenin i Mężenin-Kolonię.

Dokładny rozkład wraz z godzinami odjazdów i miejscami usytuowania przystanków dostępny jest na stronie internetowej gminy.

(dh)

Zastrzyk pieniędzy dla druhów z OSP

FOT. DOROTA HOJDA

OSP w Starych Szpakach wiosną obchodziła swoje 100-lecie

GMINA STARA KORNICA Jednostki ochotniczej straży pożarnej z gminy Stara Kornica będą mogły zakupić niezbędny sprzęt.

4 października wójt gminy Stara Kornica podpisał umowę o przyznanie pomocy finansowej na zakup nowego sprzętu specjalistycznego dla trzech jednostek.

Wsparcie w ramach programu „Mazowsze dla straży pożarnych – OSP 2023" otrzymają druhowie z jednostek w Starych Szpakach, Nowej Kornicy i Rudce. Koszt całkowity realizacji zadania to 22 tys. zł, z czego 11 tys. pochodzi z budżetu województwa mazowieckiego. Druga połowa to wkład własny z budżetu gminy. Pieniądze mogą być przeznaczone na zakup samochodów ratowniczo-gaśniczych oraz wyposażenia. Wsparcie otrzymały 159 mazowieckie gminy, na łączną kwotę 4 402 328 zł.

(dh)

3 promile alkoholu u traktorzysty doprowadziły do groźnego zdarzenia

Pijany kierowca wywrócił ciągnik

GMINA PLATERÓW Na drodze w Mężeninie doszło do niecodziennego zdarzenia. Z drogi na pobocze stoczył się Ursus, który tam dachował. Ranny kierowca pojazdu trafił do szpitala. Oprócz obrażeń w kolejnych dniach leczyć musiał z pewnością także kaca, bo w momencie zdarzenia miał w organizmie 3 promile alkoholu.

JOANNA DANIELEWICZ

FOT. KPP ŁOSICE

Kierujący zjechał z drogi na pobocze, gdzie traktor, którym jechał, dachował

– Łosiccy policjanci otrzymali 4 października zgłoszenie o zdarzeniu drogowym na drodze w miejscowości Mężenin – informuje oficer prasowy KPP w Łosicach, mł. asp. Weronika Wujek. – Na miejsce natychmiast skierowani zostali policjanci oraz służby ratunkowe.

Jaki obraz zastali na miejscu policjanci? Na poboczu poniżej pasa drogi leżał wywrócony ciągnik rolniczy marki Ursus. – Policjanci ustalili, że kierujący ursusem na prostym odcinku drogi nagle zjechał na pobocze, najechał na skarpę po lewej stronie drogi, a następnie zjechał z mostku po lewej stronie drogi, gdzie doszło do wywrócenia ciągnika – relacjonuje mł. asp. Wujek.

Kierujący pojazdem to 51-letni mężczyzna. W wyniku zdarzenia został ranny i przewieziono go do szpitala. Policjanci, wykonując czynności, sprawdzili stan trzeźwości traktorzysty. – Okazało się, że w organizmie miał trzy promile alkoholu. Mężczyźnie zatrzymano prawo jazdy, zatrzymano również dowód rejestracyjny z uwagi na uszkodzenia pojazdu. Teraz odpowie za spowodowanie kolizji drogowej i jazdę pod wpływem alkoholu – dodaje oficer prasowy KPP w Łosicach.

Policja uczula, że spożycie nawet małej ilości alkoholu negatywnie wpływa na nasze umiejętności prowadzenia samochodu, powodując obniżenie koncentracji i kłopoty z oceną odległości czy oszacowaniem ryzyka.

Pamiętali o bohaterach

GMINA STARA KORNICA „Na tych polach dn. 5 października 1946 roku oddział AK-WiN pod dowództwem por. Kurzawy stoczył bitwę z przeważającymi siłami UB, MO, KGB i NKWD" – głosi napis na monumentalnym kamieniu przy drodze w Kiełbaskach. Co roku, mieszkańcy okolicy zbierają się tam, by pokazać swoją pamięć o poległych.

FOT. STAROSTWO POWIATOWE W ŁOSICACH

Po uroczystości w Kiełbaskach udano się do miejscowości Szaniawy-Poniaty, gdzie odprawiono mszę świętą polową przy pomniku Pamięci Żołnierzy AK-WIN Obwód Łuków

W 77. rocznicę bitwy pod Kiełbaskami lokalna społeczność złożyła kwiaty i przywołała wspomnienie o bohaterach przelewających krew na okolicznych ziemiach.

Legenda o wydarzeniach z 1946 roku wciąż żywo przechowuje się w pamięci mieszkańców. Walkę prowadził oddział WiN inspektoratu Północ Biała Podlaska pod dowództwem por. Tadeusza Marczuka ps. „Kurzawa" i por. Franciszka Michaluka ps. „Polny". W walce zginęło pięciu żołnierzy. Upamiętniający bohaterów głaz stoi dzięki inicjatywie i zaangażowaniu Jana Kołkowicza, jednego z czołowych działaczy organizacji WiN, autora opracowań o walce zbrojnej tej formacji na Podlasiu w cyklu „Na szlaku WiN". Odsłonięty został 30 lat temu.

Po uroczystości w Kiełbaskach udano się do miejscowości Szaniawy-Poniaty, gdzie odprawiono mszę świętą polową przy pomniku Pamięci Żołnierzy AK-WIN Obwód Łuków biorących udział w akcji „Mitropa". Po złożeniu wieńców przemówili zaproszeni goście. Światowy Związek Żołnierzy Armii Krajowej Obwód Warszawa Wschód wręczył odznaczenia i wyróżnienia. Część artystyczna należała do Orkiestry Reprezentacyjnej Wojska Polskiego w Siedlcach oraz dzieci ze Szkoły Podstawowej w Szaniawach.

3 października 1946 roku kilkudziesięcioosobowy oddział AK-WiN pod dowództwem porucznika Tadeusza Marczuka ps. Kurzawa zatrzymał w Szaniawach koło Trzebieszowa wojskowo-dyplomatyczny pociąg rosyjski kursujący na trasie Moskwa – Warszawa – Berlin Wschodni. Podczas akcji, bez żadnego wystrzału rozbrojono i pozbawiono mundurów ponad 200 żołnierzy Armii Czerwonej.

(dh)

Wsparcie dla niepełnosprawnych

GMINA SARNAKI Chcą stworzyć miejsce, które pozwoli na niezależne życia i funkcjonowanie dorosłym z niepełnosprawnościami. Kolejny ważny krok w sprawie powstania specjalistycznej placówki w Nowych Litewnikach zaliczony.

„Liczymy na to, że w przyszłości uda się utworzyć sieć kompleksowego wsparcia osób niepełnosprawnych w formie Centrum Opiekuńczo-Mieszkalnego jako ośrodek całodobowego wsparcia oraz Zakład Aktywności Zawodowej, w którym osoby z niepełnosprawnością będą świadczyły usługi cateringowe zarówno w COM, jak i w ŚDS" – pisze kadra Środowiskowego Domu Samopomocy w Nowych Litewnikach.

Plany stają się coraz bardziej realne. Na początku października starosta Janusz Kobyliński i wicestarosta Michał Michaluk podpisali umowę z wykonawcą projektu budowlanego ośrodka. Zamówienie dotyczy wykonania także uzyskanie wszystkich niezbędnych zgód, by takie miejsce mogło powstać.

Podpisany projekt koncepcyjny dotyczy budowy budynku wraz z zagospodarowaniem według wytycznych programu

FOT. STAROSTWO POWIATOWE W ŁOSICACH

Podpisano umowę z wykonawcą projektu budowlanego ośrodka dla osób z orzeczoną niepełnosprawnością

resortowego ministra rodziny i polityki społecznej pn. „Centra opiekuńczo-mieszkalne". Placówka będzie miała za zadanie wspierać osoby z orzeczeniem o znacznym lub umiarkowanym stopniu niepełnosprawności, orzeczeniem traktowanym na równi z orzeczeniem o znacznym i umiarkowanym stopniu niepełnosprawności. Podopieczni ośrodka otrzymają wsparcie adekwatnego do ich potrzeb, w tym pomoc w czynnościach życia codziennego, higienicznych, przygotowywania i spożywania posiłków czy przemieszczania się. Nacisk kładziony byłby także na – równie ważne – utrzymywanie relacji społecznych, zarządzania czasem i planowania aktywności. (dh)

eprasa.pl 32d678d83d

Łącznie w tej edycji budżetu obywatelskiego zagłosowały 632 osoby, a ważnych głosów było 613

Tężnia solankowa zwyciężyła

MIĘDZYRZEC PODLASKI Poznaliśmy wyniki głosowania w ramach budżetu obywatelskiego na rok 2024. W tegorocznej edycji mieszkańcy zgłosili 8 propozycji, a wśród nich były m.in. tężnia solankowa, wybieg dla psów oraz kamera termowizyjna, która miała trafić do miejscowych strażaków OSP. Projektem, który zyskał najwięcej, bo ponad 50 proc. wszystkich głosów, okazała się tężnia solankowa. – Miejsce to stanie się na pewno atrakcją na skalę powiatu – zapewniają pomysłodawcy. Obiekt ma działać nieodpłatnie od wczesnej wiosny do późnej jesieni na zasadach ogólnodostępności.

PAULINA CHODYKA-ŁUKASZUK

FOT. PIXABAY/POGLĄDOWE

Zwycięskim projektem w ramach budżetu obywatelskiego na rok 2024 okazała się tężnia solankowa

Pod koniec ubiegłego tygodnia poznaliśmy wynik głosowania mieszkańców Międzyrzeca Podlaskiego w ramach budżetu obywatelskiego na rok 2024. Głosowanie ruszyło 1 września i trwało do 14 września, a lokalna społeczność miała do wyboru 8 propozycji.

Dziś już wiemy, że najbardziej pożądanym do realizacji projektem w mieście była tężnia solankowa. Na to zadanie zagłosowało 317 osób, co stanowi 52 proc. wszystkich głosujących. I to właśnie ten projekt zostanie zrealizowany w przyszłym roku za 110 tys. złotych.

Poznajcie szczegóły projektu. Zakłada on budowę tężni z drzewa sosnowego/świerkowego, zabezpieczanego impregnatem do drewna. Tężnia wyposażona będzie w zbiornik na solankę, oświetlenie i urządzenie do pompowania solanki. Projekt obejmuje również położenie płytek chodnikowych oraz montaż ok. 4 ławek. „Mikroklimat wytwarzający się wokół tężni zbliżony byłby do klimatu nadmorskiego i stanowi jeden z najprostszych sposobów prowadzenia profilaktyki zdrowotnej. Mieszkańcy mogliby zażywać drogocennych inhalacji z korzyścią dla zdrowia. Wokół tężni wytwarza się mikroklimat, będący naturalnym leczniczym inhalatorium, a rozbijane cząsteczki solanki sprzyjają także hydrojonizacji. Inwestycja wykonana w proponowanej formie będzie generowała końcowy efekt prozdrowotny i ekologiczny, ale dodatkowo również efekt estetyczny oraz marketingowo-reklamowy dla mieszkańców oraz całego miasta. Dostęp do tężni solankowej będzie swobodny dla wszystkich zainteresowanych osób, a sama inwestycja nie powinna budzić negatywnych sprzeciwów społeczeństwa lokalnego, gdyż będzie pozytywnie wpływała na estetykę miasta oraz dodatnio na zdrowie zainteresowanych osób. Miejsce to stałoby się na pewno atrakcją na skalę powiatu" – czytamy w opisie zadania, zamieszczonym przez jego pomysłodawców.

Tężnia ma być zlokalizowana na terenie parku Potockich. „Lokalizacja w parku byłaby idealna ze względu na bliskość placu zabaw dla dzieci, co umożliwiałoby w ramach integracji mieszkańców przebywających na placu zabaw również korzystanie z dobrodziejstw solanki z tężni" – argumentują pomysłodawcy. Jednak zaznaczają, że lokalizacja uwarunkowana jest od zgód i pozytywnych opinii, przewidzianych przepisami prawa. Dodają, że obiekt ma działać nieodpłatnie od wczesnej wiosny do późnej jesieni na zasadach ogólnodostępności.

Drugi na liście wniosek, dotyczący zakupu kamery termowizyjnej dla OSP Śródmieście zyskał 96 głosów, a trzeci, czyli budowa ekologicznych miejsc parkingowych przy ul. Kossaka, zebrał 65 głosów. Wybieg dla psów zyskał 54 głosy, wiata turystyczna i parasole na terenie międzyrzeckich jeziorek zebrały 44 głosy, na budowę parku kieszonkowego zagłosowało 32 mieszkańców, na zakup fantomu do ćwiczeń dla OSP Śródmieście głos oddało 5 osób, żadnego mieszkańca nie zainteresował natomiast montaż systemu wystawienniczego na przystankach autobusowych.

Łącznie w tej edycji budżetu obywatelskiego zagłosowały 632 osoby, a ważnych głosów było 613. 216 głosów zostało oddanych z komputerów, a reszta z urządzeń mobilnych. Częściej w głosowaniu w ramach BO 2024 brały udział kobiety, których zagłosowało 364, co stanowi 59 proc. głosujących. Głosów oddanych przez mężczyzn było 249, co stanowiło 41 proc. wszystkich głosujących.

Biegi przełajowe w Rogoźnicy

GMINA MIĘDZYRZEC PODLASKI **Około 200 uczestników ze wszystkich gminnych szkół wzięło udział w XXI Gminnych Biegach Przełajowych im. Janusza Kusocińskiego. Najlepsza w rywalizacji drużynowej okazała się szkoła w Rzeczycy. Gratulujemy!**

FOT. WALDEMAR PEPA

Na zakończenie biegów odbyła się uroczysta dekoracja zwycięzców. Czekały na nich medale i puchary

Na boiskach Publicznej Szkoły Podstawowej im. Janusza Kusocińskiego w Rogoźnicy 28 września odbyły się już XXI Gminne Biegi Przełajowe im. Janusza Kusocińskiego.

Celem zawodów była popularyzacja biegu jako podstawowej formy ruchu, wdrażanie dzieci do aktywności ruchowej, integracja przez sport młodzieży szkolnej z terenu gminy Międzyrzec Podlaski oraz uczczenie pamięci Janusza Kusocińskiego – polskiego olimpijczyka, a zarazem patrona placówki.

W biegowej rywalizacji wzięło udział około 200 uczestników ze szkół w Halasach, Krzewicy, Misiach, Rudnikach, Rzeczycy, Tłuśćcu, Tuliłowie oraz gospodarze z Rogoźnicy. Za stronę techniczną biegów odpowiedzialni była Anna Matwiejuk i Daniel Wajszczuk. Jak zawsze opiekę medyczną nad uczestnikami biegów sprawowała Urszula Chmiel – pielęgniarka i wieloletni przyjaciel szkoły.

– Nasza cykliczna impreza wpisała się już na stałe w kalendarz wydarzeń gminy Międzyrzec Podlaski. Co roku do udziału zapraszamy wszystkie szkoły podstawowe z naszej gminy. W tym roku mamy około 200 uczestników z klas od pierwszej do ósmej. Rywalizacja podzielona jest na kategorie wiekowe, by była sprawiedliwa. Jedno okrążenie liczy długość około 300 metrów, klasy I i II biegają ¾ okrążenia, klasy III i IV biegają po pełnym okrążeniu, klasy V i VI biegają jedno okrążenie i "prostą", a klasy VII i VIII biegają po dwa okrążenia. Prócz rywalizacji indywidualnej prowadzimy też klasyfikację drużynową. Zliczamy punkty zgodnie z regulaminem, a każda z ośmiu szkół ma szansę wygrać puchar – przekazał tuż przed zawodami nauczyciel wychowania fizycznego PSP w Rogoźnicy, **Daniel Wajszczuk**. – Bardzo się cieszymy, że wszystkie szkoły w gminie przyjęły zaproszenie do wzięcia udziału w XXI Gminnych Biegach Przełajowych im. Janusza Kusocińskiego. Pogoda jak co roku dopisuje, w duchu fair play będziemy walczyć o medale – podkreślił.

FOT. WALDEMAR PEPA

W biegowej rywalizacji wzięło udział około 200 uczestników ze szkół w Halasach, Krzewicy, Misiach, Rudnikach, Rzeczycy, Tłuśćcu, Tuliłowie oraz gospodarze z Rogoźnicy

Na zwycięzców czekały medale i puchary. Ostatecznie pierwsze miejsce w klasyfikacji drużynowej zdobyła Szkoła Podstawowa w Rzeczycy, drugie miejsce zajęła Szkoła Podstawowa w Rogoźnicy, a trzecie miejsce Szkoła Podstawowa w Tuliłowie.

Na zakończenie biegów odbyła się uroczysta dekoracja zwycięzców.

Honorowy patronat nad wydarzeniem objął wójt gminy Międzyrzec Podlaski Krzysztof Adamowicz, który zasponsorował puchar dla najlepszej szkoły w rywalizacji drużynowej. Prócz niego puchary ufundowali: radny powiatu bialskiego Marek Sulima i radny gminy Międzyrzec Podlaski Tadeusz Sawczuk.

Organizatorami biegów przełajowych była Publiczna Szkoła Podstawowa w Rogoźnicy oraz Gmina Międzyrzec Podlaski.

Paulina Chodyka-Łukaszuk

Zbiórka roślin do pałacu

MIĘDZYRZEC PODLASKI Remont pałacu Potockich powoli dobiega końca. W nowych-starych wnętrzach wydzielona została m.in. oranżeria, którą urząd miasta chce wyposażyć oczywiście w rośliny. W tym celu zwraca się z prośbą do mieszkańców.

FOT. PIXABAY/POGLĄDOWE

Urzędnicy ogłosili zbiórkę dużych roślin doniczkowych do oranżerii w pałacu Potockich. Zapewniają, że każda roślina otrzyma tabliczkę z imieniem właściciela

Urzędnicy ogłosili zbiórkę dużych roślin doniczkowych do oranżerii w pałacu Potockich. Zapewniają, że każda roślina otrzyma tabliczkę z imieniem właściciela.

„Jeśli masz w domu rośliny doniczkowe, którymi chciałbyś się podzielić – chętnie je przyjmiemy. Przede wszystkim poszukujemy: paproci, filodendronów, palm kokosowych, palm doniczkowych, strelicji nicola, karłatek niskich i hortensji. Każda przekazana roślina otrzyma tabliczkę z imieniem właściciela" – przekazują urzędnicy.

W sprawie oddania rośliny należy kontaktować się z Wydziałem Strategii i Rozwoju pod numerami telefonu 83 372 62 16 lub 600 282 276.

(pc)

Podróżniczy „Miejscownik"

GMINA DRELÓW Gminne Centrum Kultury w Drelowie zaprasza na cykl spotkań podróżniczych pod nazwą „Miejscownik". Dwa spotkania już za nami. O swoich podróżach opowiedzieli już Monika i Marcin, czyli „M&Msy w podróży", którzy autostopem zwiedzili 24 kraje. Przez 2,5 roku byli w ciągłej podróży, w trakcie której na dłuższy czas zamieszkali w Chinach. Obecnie osiedlili się w Białej Podlaskiej. Na drugim spotkaniu o swoich podróżniczych doświadczeniach opowiadał ksiądz Emil Kałka – misjonarz, przebywający w Angoli, zarządzający Centrum Zdrowia w Kifangondo, przewodnik turystyczny, związany z Drelowem.

A przed nami kolejne ciekawe spotkania w ramach podróżniczego cyklu. Oto harmonogram: 10 października godz. 19:00 „Bałkany na tysiąc sposobów", Bałkany, Europa; 17 października godz. 18:00 „Hiszpania jest kobietą", Hiszpania, Europa; 24 października godz. 18:00 „Zobacz, poczuj, posmakuj", Stambuł, Turcja oraz 31 października godz. 18:00 „Wszystkie krańce świata", podróże morskie. Spotkania odbywają się w siedzibie GCK przy ul. Ogrodowej 2 (I piętro).

(pc)

eprasa.pl 32d678d83d

Pościg jak z filmu

POWIAT ŁUKOWSKI 30-latek jechał motorowerem i nie zatrzymał się do policyjnej kontroli. Później okazało się, że jechał po alkoholu, a miał zakaz prowadzenia pojazdów i dozór elektroniczny.

W niedzielne południe, 8 października policjanci z Adamowa zauważyli jadącego motorowerem w Hordzieżce znanego im 30-latka z gminy Krzywda. Nie byłoby w tym nic dziwnego, ale mundurowi wiedzieli, że mężczyznę obowiązuje sądowy zakaz kierowania pojazdami.

– Motorowerzysta nie zareagował na podany mu znak nakazujący zatrzymanie pojazdu i kontynuując jazdę, wjechał w boczną drogę. Tam skręcił do pobliskiego lasu i jadąc między drzewami, na chwilę umknął policjantom. Po kilku minutach, w innym miejscu wyszedł z zarośli wprost „w ręce" policjantów. 30-latek tłumaczył funkcjonariuszom, że nie zatrzymał się do kontroli drogowej, gdyż obawiał się konsekwencji za naruszenie sądowego zakazu kierowania pojazdami. Mundurowi ustalili, że 30-latek był już w przeszłości karany za kierowanie pojazdem w stanie nietrzeźwości i aktualnie obowiązują go dwa sądowe zakazy prowadzenia pojazdów mechanicznych, w tym jeden dożywotni – informuje asp. szt. **Marcin Józwik** z Komendy Powiatowej Policji w Łukowie.

Rozmawiając z motorowerzystą, policjanci poczuli od niego woń alkoholu. Po sprawdzeniu okazało się, że miał on ponad 1,5 promila alkoholu w organizmie. To nie wszystkie „grzechy" 30-latka. Okazało się też, że aktualnie odbywa on karę pozbawienia wolności w systemie dozoru elektronicznego i że powinien być w tym czasie w domu. Mężczyzna został zatrzymany w policyjnym areszcie. Za kierowanie pojazdem w stanie nietrzeźwości w okresie obowiązywania zakazu, za niezatrzymanie się do kontroli drogowej grozi mu nawet 5 lat pozbawienia wolności. Dodatkowo o naruszeniu warunków odbywania kary w systemie dozoru elektronicznego zostanie powiadomiony sąd.

(jlk)

Złapany w drodze do pracy

BIAŁA PODLASKA, POWIAT PARCZEWSKI Kryminalni z Parczewa zatrzymali na terenie miasta Biała Podlaska 39-latka poszukiwanego listem gończym. Mężczyzna jest obecnie w areszcie.

Policjanci Wydziału Kryminalnego z Komendy Powiatowej Policji w Parczewie prowadzili czynności, mające na celu ustalenie miejsca pobytu 39-letniego mieszkańca gminy Sosnowica.

– Mężczyzna był poszukiwany przez sąd w Białej Podlaskiej do odbycia kary pozbawienia wolności w wymiarze 10 miesięcy za niepłacenie alimentów. Czynności operacyjne pozwoliły funkcjonariuszom ustalić aktualne miejsce pobytu poszukiwanego 39-latka. Został zatrzymany na przystanku autobusowym, kiedy szedł do pracy – informuje sierżant sztabowy **Anna Borowik** z Komendy Powiatowej Policji w Parczewie.

Dodaje, że mężczyzna był zaskoczony widokiem funkcjonariuszy. Został doprowadzony do zakładu karnego.

(jlk)

Stracił panowanie nad pojazdem

FOT. KUBA POMOC DROGOWA

Kierowca hyundaia nie dostosował prędkości do warunków jazdy i stracił panowanie nad pojazdem

GMINA WISZNICE W Dubicy Dolnej kierowca hyundaia nie dostosował prędkości do warunków jazdy i spowodował kolizję. Został ukarany mandatem w wysokości 1500 zł.

Do zdarzenia doszło w sobotę 30 września ok. godz. 13:40 na drodze wojewódzkiej nr 812. – Kierowca hyundaia nie dostosował prędkości do warunków jazdy i stracił panowanie nad pojazdem. Na łuku drogi zjechał na przeciwległy pas. Doprowadził tym samym do zderzenia z fiatem fiorino – informuje oficer prasowy bialskiej policji, kom. **Barbara Salczyńska-Pyrchla.** Dodaje, że mężczyźni byli trzeźwi.

Kierowca fiata trafił do szpitala. Zdarzenie zostało zakwalifikowane jako kolizja drogowa. Kierowca hyundaia został ukarany mandatem w wysokości 1500 zł.

(jlk)

Zderzenie kilku samochodów na dk19. Jedna osoba nie żyje

Karambol ze skutkiem śmiertelnym

GMINA BORKI W miejscowości Sitno doszło do zderzenia pięciu pojazdów. W wypadku zginął 29 -letni mężczyzna z Kocka. Droga w tym miejscu dłuższy czas była zablokowana.

ANNA CHODYKA

FOT. KPPSP W RADZYNIU PODLASKIM

Kierujący hondą civic 29-latek, mieszkaniec Kocka jechał w kierunku Lublina i wyprzedzał ciąg pojazdów. Zderzył się z jadącą z naprzeciwka hondą accord

– Do wypadku ze skutkiem śmiertelnym doszło w miejscowości Sitno ok. godz. 13:00, 6 października – mówi podkomisarz **Piotr Mucha** z Komendy Powiatowej Policji w Radzyniu Podlaskim. Dodaje, że wstępne ustalenia wskazują, że kierujący hondą civic 29-letni mieszkaniec Kocka, który zginął na miejscu, jechał w kierunku Lublina. Wyprzedzając ciąg pojazdów, zderzył się z jadącą z naprzeciwka hondą accord.

– Hondą accord kierował 38-latek z Radzynia Podlaskiego, który z obrażeniami ciała, ambulansem został przewieziony do szpitala. Na te dwa auta najechały kolejne: samochód ciężarowy man typu laweta, skoda octavia i audi A6. Kierujący tymi autami nie doznali obrażeń – przekazuje podkom. Piotr Mucha. W sumie zderzyło się 5 samochodów. Droga przez kilka godzin była nieprzejezdna. Wprowadzono objazdy.

Wjechał w ścianę budynku w centrum Łukowa

ŁUKÓW Śmigłowcem LPR przetransportowano do szpitala poważnie rannego 70-latka, który kierując fordem uderzył w ścianę budynku. Teraz prowadzący postępowanie analizują między innymi zabezpieczone ślady i ustalają okoliczności wypadku.

FOT. ASP. SZT. ADAM ZBOROWSKI

Kierujący samochodem marki Ford 70-letni łukowianin, skręcając w lewo na skrzyżowaniu dróg, z niewyjaśnionych przyczyn stracił panowanie nad torem swego auta i uderzył w ścianę pobliskiego budynku

Jak informuje asp. szt. Marcin Józwik, wyjaśniane są okoliczności wypadku drogowego, do jakiego doszło, 5 października w Łukowie. – Ze zgłoszenia, jakie otrzymał dyżurny łukowskiej komendy, wynikało że kierujący osobówką wjechał w ścianę budynku. Pracujący na miejscu zdarzenia policjanci z łukowskiej drogówki ustalili, że kierujący samochodem marki Ford 70-letni łukowianin, skręcając w lewo na skrzyżowaniu dróg, z niewyjaśnionych przyczyn stracił panowanie nad torem swego auta i zjeżdżając z jezdni, uderzył w metalowe barierki, a następnie w ścianę pobliskiego budynku – relacjonuje asp. szt. **Marcin Jóźwik**.

Dodaje, że w wyniku zaistniałego zdarzenia doznał on poważnych obrażeń ciała i śmigłowcem LPR został przetransportowany do specjalistycznego szpitala.

Oficer prasowy wyjaśnia, że teraz prowadzący postępowanie ustalą okoliczności zaistniałego wypadku, przeanalizują między innymi zabezpieczone ślady, przesłuchają świadków zdarzenia i pokrzywdzonego 70-latka.

Anna Chodyka

Policjanci uratowali potrzebującego

POWIAT BIALSKI Dyżurny z Terespola otrzymał zgłoszenie, dotyczące mężczyzny, który uskarżał się na silny ból w klatce piersiowej. Nie wiedział jednak, gdzie się znajduje. Po tym przestał odbierać telefony. Wiszniccy mundurowi odnaleźli go na mało uczęszczanej drodze leśnej. Udzielili mu pomocy do czasu przyjazdu na miejsce załogi karetki pogotowia. Dzięki szybkiej reakcji mundurowych 27-latek trafił pod opiekę specjalistów.

Przed weekendem, 30 września-1 października dyżurny komisariatu w Terespolu otrzymał zgłoszenie, z którego wynikało, że 27-latek potrzebuje pomocy medycznej. Mężczyzna, kontaktując się na numer alarmowy, twierdził, że znajduje się pod wpływem alkoholu i ma problemy z sercem jednak zupełnie nie wie, gdzie się znajduje. Podawał, że jest prawdopodobnie w rejonie jednej z miejscowości w gminie Piszczac.

Policjanci natychmiast rozpoczęli swoje działania. Uczestniczyli w nich policjanci z Białej Podlaskiej, Terespola oraz Wisznic. – Sprawdzane były wszystkie miejsca, gdzie mężczyzna mógłby przebywać. Dodatkowym utrudnieniem był fakt, że mężczyzna nie odbierał telefonów, a zgłoszenie dotyczące problemów kariologicznych wskazywało, że liczy się każda minuta – informuje oficer prasowy bialskiej policji, komisarz **Barbara Salczyńska-Pyrchla**. W trakcie prowadzonych poszukiwań policjanci z Wisznic zauważyli poszukiwanego 27-latka. – Leżał na mało uczęszczanej drodze leśnej. Mężczyzna znajdował się pod wpływem alkoholu, jednak uskarżał się na silny ból w klatce piersiowej. Po chwili stracił przytomność – dodaje.

FOT. KMP BIAŁA PODLASKA

Mundurowi udzielili mężczyźnie pierwszej pomocy przedmedycznej, a na miejsce wezwana została załoga karetki pogotowia, która przetransportowała go do szpitala

Sierżant Michał Wieczorek i starszy posterunkowy Daniel Stolarczuk udzielili mężczyźnie pierwszej pomocy przedmedycznej, a na miejsce wezwana została załoga karetki pogotowia, która przetransportowała go do szpitala.

(jlk)

eprasa.pl 32d678d83d

Festiwal ma na celu aktywizację osób z niepełnosprawnościami oraz promowanie ich twórczości

Pokażą filmy o podróżach

BIAŁA PODLASKA Już niebawem IX Festiwal Filmowy Twórczości Osób Niepełnosprawnych, organizowany przez Caritas Diecezji Siedleckiej. W tym roku ten wyjątkowy festiwal filmowy odbędzie się pod hasłem „NiepełnoSPRAWNI i podróże". Słowo Podlasia jest patronem medialnym wydarzenia.

PAULINA CHODYKA-ŁUKASZUK

FOT. ARCHIWUM

W tym roku hasło, jakie będzie przyświecać festiwalowi to „niepełnoSPRAWNI i podróże". Podczas gali zostaną zaprezentowane filmy, nadesłane przez placówki, a następnie ocenione i nagrodzone przez jury

Już 18 października o godz. 10:00 w kinie Merkury w Białej Podlaskiej odbędzie się X Festiwal Filmowy Twórczości Osób Niepełnosprawnych. W tym roku hasło, jakie będzie mu przyświecać to „niepełnoSPRAWNI i podróże". Podczas gali zostaną zaprezentowane filmy, nadesłane przez placówki, a następnie ocenione i nagrodzone przez jury.

Przypomnijmy, Festiwal Filmowy Twórczości Osób Niepełnosprawnych to cykliczna impreza kulturalna, skierowana do placówek, których beneficjentami są osoby z niepełnosprawnościami: warsztaty terapii zajęciowej, środowiskowe domy samopomocy, ośrodki szkolno-wychowawcze oraz fundacje i stowarzyszenia, prowadzące terapię i rehabilitację osób z niepełnosprawnościami.

– Festiwal ma na celu aktywizację osób z niepełnosprawnościami, pokazanie ich możliwości, promowanie twórczości i wizerunku, rozwijanie zainteresowań, związanych z szeroko pojętą kinematografią, szukanie sposobów wyrażania własnych myśli i uczuć poprzez medium, jakim jest kamera. Ponadto udział w festiwalu zwiększa poczucie własnej wartości i poprawia samoocenę osób z niepełnosprawnościami oraz kształtuje właściwe postawy wobec nich – podkreśla **Jakub Semeniuk**, kierownik Warsztatu Terapii Zajęciowej CDS w Białej Podlaskiej.

Podlaskie Święto Piwa

JANÓW PODLASKI Przed nami kolejne Podlaskie Święto Piwa! Już 28 października miłośnicy złotego trunku spotkają się w urokliwych wnętrzach Zamku Janów Podlaski. Słowo Podlasia jest patronem medialnym wydarzenia i już niebawem zorganizujemy dla Was konkurs, w którym do wygrania będą zaproszenia na tę imprezę.

FOT. ARCHIWUM

Już 28 października o godz. 19:00 wszyscy miłośnicy złotego trunku spotkają się w Janowie Podlaskim na Podlaskim Święcie Piwa

Już 28 października o godz. 19:00 wszyscy miłośnicy złotego trunku spotkają się w Janowie Podlaskim na Podlaskim Święcie Piwa. Jak podkreślają organizatorzy, wydarzenie Podlaskie Święto Piwa inspirowane jest słynnymi dożynkami chmielnymi i ma na celu zrzeszenie wielbicieli kultury, historii i smaków regionu, promowanie lokalnych rzemieślników i artystów oraz wsparcie turystyki Polski wschodniej.

Na festiwalowych stacjach znajdziemy piwa lane i butelkowe, rzemieślnicze, tradycyjnie warzone oraz wiele innych. O tajemnicach złocistego trunku opowie gościom doświadczony piwowar. Specjalnie na tę okazję zamkowy szef kuchni przygotuje biesiadne menu, które doskonale dopełni temat przewodni wydarzenia. Sobotni wieczór uprzyjemni zabawa taneczna z DJ-em. Nie zabraknie również nietuzinkowych konkursów, podczas których będzie można wygrać atrakcyjne nagrody.

(pc)

Spotkania Filmowe: Zielona granica

KINO „Zielona granica", najnowsze dzieło trzykrotnie nominowanej do Oscara Agnieszki Holland, znalazło się wśród filmów zakwalifikowanych do Konkursu Głównego 80. Międzynarodowego Festiwalu Filmowego w Wenecji. Film już w czwartek 12 października o godz. 20:15 w ramach Spotkań Filmowych w kinie Mekury.

„Zielona Granica" jest opowieścią fikcją, ale scenariusz filmu powstał na podstawie prawdziwych wydarzeń, które dzieją się tuż obok nas. Przejmująco aktualna „Zielona granica" to kino zaangażowane w istotny i aktualny temat. Kino, które otwiera oczy, trafia prosto w serce i nikogo nie pozostawia obojętnym. W filmie przeplatają się trzy perspektywy – uchodźców, polskich aktywistów i strażników granicznych. „Zielona granica" jest opowieścią o ludziach. O ludziach postawionych w sytuacjach granicznych.

W obsadzie międzynarodowej koprodukcji wystąpili m.in. Maja Ostaszewska, Tomasz Włosok, Piotr Stramowski, Jaśmina Polak, Marta Stalmierska, Agata Kulesza, Maciej Stuhr i Magdalena Popławska oraz zagraniczni aktorzy – Jalal Altawil, Behi Djanati Atai, Mohamad Al Rashi, Dalia Naous i Joely Mbundu.

Scenariusz filmu jest wspólnym dziełem Agnieszki Holland, reżyserki Gabrieli Łazarkiewicz-Sieczko oraz pisarza Macieja Pisuka (scenarzysty „Jesteś Bogiem"). Za zdjęcia do filmu odpowiada ceniony operator Tomasz Naumiuk.

(pc)

Zdobądź wejściówkę!

Dla naszych Czytelników mamy dwie bezpłatne wejściówki na seans filmu „Zielona granica" w kinie Merkury. Aby je zdobyć, wystarczy przyjść do sekretariatu redakcji Słowa Podlasia, ul. Warszawska 15, z aktualnym wydaniem naszego tygodnika i pokazać nam ten artykuł. Bilety otrzymają dwie pierwsze osoby, a więc kto pierwszy ten lepszy!

Labirynt, w którym żyję

FOT. MATERIAŁY PRASOWE

– Sztuka w moim życiu obecna jest od zawsze, dość szybko zdałam sobie sprawę, że właśnie ta forma wyrazu i wypowiedzi jest mi bliska i nadaje życiu sens – mówi Monika Tyczyńska

BIAŁA PODLASKA Galeria Podlaska zaprasza na wystawę malarstwa Moniki Tyczyńskiej. Artystka zaprezentuje obrazy z cyklu „Labirynt, w którym żyję".

Galeria Podlaska oraz Bialskie Centrum Kultury im. Bogusława Kaczyńskiego w Białej Podlaskiej zachęcają do obejrzenia wystawy malarstwa Moniki Tyczyńskiej pt. „Labirynt, w którym żyję". Można ją oglądać do 31 października w godzinach otwarcia Galerii Podlaskiej, czyli od poniedziałku do piątku w godz. 9:00-16:00 oraz w niedziele w godz. 11:00-16:00.

Monika Tyczyńska urodziła się i mieszka w Warszawie. Jest absolwentką Wydziału Malarstwa warszawskiej Akademii Sztuk Pięknych. Dyplom z wyróżnieniem uzyskała w 1996 r. w Pracowni Malarstwa pod kierunkiem prof. Zbigniewa Gostomskiego, aneks w Pracowni Tkaniny Artystycznej u prof. Wojciecha Sadleya oraz w Pracowni Ceramiki Artystycznej, pod kierunkiem Andrzeja Łopińskiego.

– Sztuka w moim życiu obecna jest od zawsze, dość szybko zdałam sobie sprawę, że właśnie ta forma wyrazu i wypowiedzi jest mi bliska i nadaje życiu sens. W twórczości wypowiadam się poprzez bardzo różne techniki, głównie jest to malarstwo i rysunek, bardzo często wszelkiego rodzaju collage. Tworzę też tkaniny artystyczne, klasycznie tkane gobeliny, ale także przestrzenne instalacje. Przez dużą część życia zajmowałam się również ceramiką artystyczną, dodatkowo poza ASP jestem absolwentką dwuletniej szkoły ceramicznej – przekazuje **Monika Tyczyńska**.

Artystka dodaje, że bardzo duże znaczenie w twórczości ma dla niej słowo, choć nie umieszcza go bezpośrednio na obrazie. – Literatura jest silną inspiracją, ale także w innej kolejności – często same obrazy dopełniam własnym tekstem lub poezją i wówczas osiągają dla mnie pełnię – podkreśla malarka.

(pc)

Stanąć twarzą w twarz z przeszłością

BIBLIOTECZKA Mamy dla Was kolejną powieść autorstwa naszej krajanki Agnieszki Panasiuk. W swojej najnowszej książce pt. „Leśniczówka" opowiada historię Marysi, która wracając po latach do rodzinnej Białej Podlaskiej, staje twarzą w twarz z przeszłością...

Marysia, wracając po latach do rodzinnej Białej Podlaskiej, staje twarzą w twarz z przeszłością – śmiercią mamy, przykrym dzieciństwem pod okiem ciotki, dla której zawsze była bajstrukiem, i nieszczęśliwą młodzieńczą miłością. W leśniczówce, otrzymanej w spadku od babci, znajduje pamiętnik Iny, łączniczki AK.

Kim była tajemnicza Ina, zakochana we włoskim jeńcu wojennym? Czy Marysia dla dobra chorego synka odważy się odbudować relację z jego ojcem? Czy ocali leśniczówkę przed zniszczeniem i w końcu pozna zagmatwane losy swoich rodziców?

Książka „Leśniczówka" to drugi z czterech osobnych tomów obyczajowo-historycznego cyklu „Sekrety Białej" Agnieszki Panasiuk. Opowiada on o grupie przyjaciółek z Białej Podlaskiej, których relacje w obliczu życiowych przeciwności zostają wystawione na próbę.

Agnieszka Panasiuk pochodzi z Białej Podlaskiej. Z wykształcenia jest nauczycielką historii, pracę zawodową związała natomiast z administracją. Jest laureatką konkursów literackich. Debiutowała powieścią „Podróże serc" w 2020 roku, a rok później ukazała się jej trylogia „Na Podlasiu", na którą składają się powieści „Antonia", „Cecylia" i „Aleksandra".

Dla naszych Czytelników mamy bezpłatny egzemplarz książki „Leśniczówka" Wydawnictwa Szara Godzina. Aby o nią powalczyć, należy poprawnie wypełnić znajdujący się obok kupon i dostarczyć go do sekretariatu redakcji Słowa Podlasia, ul. Warszawska 15, do piątku 13 października.

Opisywaną ostatnio książkę „Skowyt" otrzymuje Krzysztof Kozak. Po odbiór zapraszamy w ciągu miesiąca od opublikowania nazwiska.

(pc)

KUPON

SŁOWO PODLASIA

Wymień trzy zabytki Białej Podlaskiej.

odpowiedź .....

wybieram książkę .....

imię i nazwisko .....

adres .....

telefon kontaktowy ..... wiek ..... NIP .....

eprasa.pl 32d678d83d

CERT.PL NASK

Fundusze Europejskie Polska Cyfrowa

Ministerstwo Cyfryzacji

NASK

Unia Europejska Europejski Fundusz Rozwoju Regionalnego

eprasa.pl 32d678d83d

Ważnym momentem uroczystości było wręczenie najzdolniejszym uczniom stypendiów starosty bialskiego

Ślubowanie i stypendia dla najlepszych

JANÓW PODLASKI Na początku października Zespół Szkół im. Adama Naruszewicza miał swoje wielkie święto. Pierwszoklasiści złożyli ślubowanie, a najlepsi uczniowie szkoły otrzymali stypendia starosty bialskiego.

PAULINA CHODYKA-ŁUKASZUK

W hotelu Zamek Janów Podlaski odbyło się uroczyste ślubowanie uczniów klas pierwszych Zespołu Szkół im. Adama Naruszewicza w Janowie Podlaskim połączone z wręczeniem stypendiów starosty bialskiego.

Ślubowanie klas pierwszych

Uroczystość odbyła się 3 października. Rozpoczęło ją rzecz jasna wprowadzenie sztandaru szkoły oraz odśpiewanie hymnu państwowego. Akademię poprowadzili uczniowie Martyna Tarasiuk oraz Kamil Fusiarz, którzy powitali zgromadzonych gości oraz dyrekcję placówki na czele z dyrektorem Jarosławem Dubiszem oraz wicedyrektor Urszulą Majewską-Chilkiewicz.

W imieniu całej szkolnej społeczności przemówienie do uczniów klas pierwszych wygłosiła uczennica klasy IV b liceum Marta Hornowska. Następnie dyrektor Jarosław Dubisz życzył pierwszoklasistom sukcesów i wytrwałości, podkreślając, że to oni będą współtworzyć historię szkoły.

Głos zabrał też zastępca naczelnika Lubelskiego Urzędu Celno-Skarbowego w Białej Podlaskiej komisarz Tomasz Gałecki, który odczytał list skierowany do pierwszoklasistów od dyrektora Izby Administracji Skarbowej w Lublinie dr. Artura Krukowskiego. Słowa skierowane do młodych ludzi nawiązywały do wartości i tradycji, takich jak: uczciwość, pracowitość, kreatywność, chęć uczenia się i rozwijania. W swoim liście naczelnik wyraził nadzieję, że uczniowie zwiążą swoją przyszłość zawodową ze służbą celno-skarbową.

Przemawiali również członek zarządu powiatu bialskiego Tadeusz Łazowski oraz komendant Placówki Straży Granicznej w Janowie Podlaskim podpułkownik Małgorzata Tarasiuk.

FOT. ZS W JANOWIE PODLASKIM

Do ślubowania na sztandar janowskiego zespołu szkół wystąpiło sześcioro przedstawicieli klas pierwszych, którzy zostali przyjęci do szkoły z najwyższą liczbą punktów

FOT. ZS W JANOWIE PODLASKIM

Trzynaścioro najzdolniejszych uczniów szkoły otrzymało stypendia starosty bialskiego

Przyszedł czas na najdonioślejszy moment spotkania. Do ślubowania na sztandar janowskiego zespołu szkół wystąpiło sześcioro przedstawicieli klas pierwszych, którzy zostali przyjęci do szkoły z najwyższą liczbą punktów. W imieniu włączonych właśnie do grona uczniów ZS w Janowie Podlaskim młodych ludzi wystąpiła Agata Parzonka, która zapewniła, że pierwszoklasiści będą dbać o poszanowanie zasad, pracować nad kształtowaniem swoich charakterów i z zapałem zdobywać wiedzę.

Stypendyści starosty bialskiego

Kolejnym bardzo ważnym momentem październikowej uroczystości było wręczenie najzdolniejszym uczniom stypendiów starosty bialskiego. Wyróżnieni uczniowie to: Zuzanna Mierkiewicz (średnia ocen 5,33), Anna Zając (5,29), Mikołaj Fatyga (5,13), Mikołaj Siudyła (5,07), Magdalena Kulik (5,00), Agata Parzonka (śr. 5,00 i 171 punktów w procesie rekrutacji), Paulina Andrusiuk (4,87), Antoni Kuźmiński (4,82), Izabela Jeleszuk (4,82), Mateusz Fatyga (4,81), Filip Fijałkowski (4,79), Klaudia Łaska (4,77), Damian Fusiarz (śr. 4,77 i 161 punktów w procesie rekrutacji).

W imieniu starosty stypendia wręczyli radni powiatu bialskiego Czesława Caruk i Tadeusz Łazowski.

Ważną częścią uroczystości było również wręczenie aktów mianowania klasie 1a liceum z dodatkowymi zajęciami ze straży granicznej oraz klasie 1b liceum z dodatkowymi zajęciami ze służby celno-skarbowej.

Dodatkowo uroczystość była okazją do wyróżnienia 11 uczniów klas służby celno-skarbowej za bardzo dobre wyniki w nauce oraz 3 uczniów klas straży granicznej.

Spotkanie uwieńczyła część artystyczna w wykonaniu utalentowanych uczniów szkoły: Mileny Tarasiuk, Kamila Fusiarza, Pauliny Raczkowskiej, Gabrieli Besaraby, Andrzeja Fili, Damiana Fusiarza, Jacka Kulickiego, Karola Górskiego i Michała Kaczmarka pod kierunkiem nauczycieli: Elżbiety Tokarz, Ilony Bazylczuk i Piotra Chilkiewicza. Na koniec nie zabrakło pamiątkowych zdjęć i słodkiego poczęstunku.

Matura na 100 procent

Przy tej okazji warto wspomnieć, że absolwentka Technikum przy Zespole Szkół im. Adama Naruszewicza w Janowie Podlaskim Aryna Shakun została finalistką jubileuszowej X edycji Ogólnopolskiego Projektu „Matura na 100 procent" krakowskiej Fundacji „Zawsze Warto" oraz Centralnej Komisji Egzaminacyjnej.
Projekt ma na celu wyróżnienie i docenienie najlepszych polskich maturzystów oraz szkół, które tworzą warunki do osiągnięcia znakomitych wyników. Aryna Shakun znalazła się w gronie 290 osób z całej Polski, które najlepiej zdały tegoroczny egzamin maturalny.

Mają nową salę multimedialną

TERESPOL W mieście wybudowano nową salę konferencyjną w budynku przy ul. Wojska Polskiego 88. Sala multimedialna została wyposażona w nowoczesny, wysokiej jakości sprzęt. Odbyły się też szkolenia skierowane do pracowników i wolontariuszy współpracujących z MCKSiR.

FOT. ARCHIWUM MCKSiR

Sala multimedialna pozwoli na rozwinięcie oferty warsztatowej, realizowane w formule zdalnej i stacjonarnej, dla różnych grup mieszkańców, w tym dla seniorów i osób z niepełnosprawnością

Niedawno zakończył się projekt, realizowany przez Miejskie Centrum Kultury Sportu i Rekreacji w Terespolu, w ramach programu Konwersja Cyfrowa Domów Kultury, dofinansowany z funduszy europejskich, którego operatorem jest Narodowe Centrum Kultury.

– Głównym celem grantu było zwiększenie dostępu, do wysokiej jakości usług kulturalnych, świadczonych w społeczności lokalnej, poprzez stworzenie profesjonalnej sali multimedialnej, w nowo wybudowanej sali konferencyjnej w budynku przy ul. Wojska Polskiego 88 oraz podniesienie kompetencji pracowników jednostki – mówi **Łukasz Pogorzelski** z MCKSiR.

Dodaje, że zakładane cele zostały osiągnięte, sala multimedialna została wyposażona w nowoczesny wysokiej jakości sprzęt. Odbyły się szkolenia skierowane do pracowników i wolontariuszy współpracujących z Miejskim Centrum Kultury Sportu i Rekreacji.

– Stworzona została również strategia cyfrowa, zawierająca między innymi ocenę kompetencji cyfrowych instytucji i wykorzystania rozwiązań cyfrowych, a także wizja rozwoju wnioskodawcy w obszarze działalności kulturalnej i inwestycyjnej na najbliższe trzy lata – przekazuje Łukasz Pogorzelski.

Wskazuje, że sala multimedialna pozwoli na rozwinięcie oferty warsztatowej, realizowane w formule zdalnej i stacjonarnej, dla różnych grup mieszkańców, w tym dla seniorów i osób z niepełnosprawnością. Nowa sala będzie służyć więc wielu środowiskom w mieście Terespol.

Anna Chodyka

REKLAMA ID: 12062

eprasa.pl 32d678d83d

Musisz nadawać ton

Poseł PiS Dariusz Stefaniuk, nr 6 na liście do sejmu w okręgu 7, w rozmowie z prezesem Grupy Wydawniczej Słowo Maciejem Skerczyńskim wraca do czasów swojej prezydentury w Białej Podlaskiej i przegranej w wyborach samorządowych z Michałem Litwiniukiem, opowiadając o ich relacjach. Porusza kwestie polityczne i mówi o tym, co jego partia mu zawdzięcza. W mocnych słowach krytykuje decyzję o odwołaniu Adama Chodzińskiego z funkcji dyrektora bialskiego szpitala. Opowiada też o szkolnych czasach, o Stanach Zjednoczonych, o życiu codziennym w kampanii wyborczej, motocyklowych podróżach i... złamanej nodze.

Jak wygląda życie codzienne w kampanii wyborczej, jaka była pierwsza praca posła Dariusza Stefaniuka i co robił w Stanach Zjednoczonych oraz gdzie podróżował na motocyklu dowiecie się z naszego wideopodcastu.

Co PiS mu zawdzięcza?

Poseł PiS opowiada nam też o swoich początkach w polityce. Podkreśla, że bycie w partii politycznej nie oznacza popierania wszystkich jej działań w 100 proc. – Możesz jednak nadawać ton sprawom, to zależy od ciebie. Jeżeli ktoś wchodzi do partii politycznej tylko po to, by np. dostać stanowisko albo żeby coś ugrać, to tacy ludzie powinni sobie od razu powiedzieć, że nic nie załatwią, nic nie zrobią i oni odchodzą pierwsi. Jeżeli nie byłbym w Prawie i Sprawiedliwości z powodów ideologicznych, nie wierzyłbym w tę ideę, gdzie owszem czasami przeżywam rozczarowania, to dawno bym w tej partii nie był – podkreśla **Dariusz Stefaniuk**.

Jakie obszary działania PiS-u są zasługą posła Stefaniuka? – To zdecydowanie samorządy. Pamiętam, jak byłem prezydentem Białej Podlaskiej, przy okazji odsłonięcia pomnika Lecha i Marii Kaczyńskich miałem okazję odbyć długą rozmowę z prezesem Jarosławem Kaczyńskim. I wtedy mówiłem mu, że musimy położyć nacisk na samorządy, bo tam jest realna władza. Dzisiaj poseł, który chciałby zrobić spotkanie, przychodzi do prezydenta, wójta, burmistrza, by pożyczyć krzesełka i salę, a nie odwrotnie. To pokazuje, kto rządzi w danym miejscu – mówi Stefaniuk.

Zaznacza, że jako poseł od początku lobbuje na rzecz regionu i rozwoju np.

– Przy okazji odsłonięcia pomnika Lecha i Marii Kaczyńskich miałem okazję odbyć długą rozmowę z prezesem Jarosławem Kaczyńskim. I wtedy mówiłem mu, że musimy położyć nacisk na samorządy, bo tam jest realna władza – mówi Dariusz Stefaniuk

uczelni w Białej Podlaskiej. – To są tematy, za którymi chodzisz, bo jesteś odpowiedzialny za swój okręg. Mi zależało, by Biała Podlaska się rozwijała. Jestem zobligowany jako były prezydent tego miasta, by działać na jego korzyść – podkreśla Stefaniuk.

Zdrada w polityce jest non stop

Co poczuł, gdy przegrał wybory z Michałem Litwiniukiem? – Poczułem olbrzymią ulgę, związaną z końcem trudnej kampanii, pełnej obrzucania błotem. Poczułem też ulgę dlatego, że ja tej pracy poświęcałem całe swoje życie. A dlaczego przegrałem? Nie miałem już powera do wygranej. Podczas pierwszej kampanii, w której walczyłem z Andrzejem Czapskim, wszyscy od początku skazywali mnie na porażkę. Ja wtedy pokazałem, że się da. Natomiast ta druga kampania, może ze względu na to, że była taka brudna, sprawiła, że przestało mi się chcieć wygrać. Były też po drodze błędy kampanijne. Jednym z nich było zwolnienie Michała Litwiniuka. On się zachował bardzo nie fair – wspomina były prezydent Białej Podlaskiej.

Przyznaje, że w samorządzie i polityce poznaje się prawdziwe charaktery ludzi. – Niektóre znajomości są rozczarowaniami, a zdrada w polityce jest non stop. To cię jednak buduje. Z każdego zdarzenia trzeba wyciągać wnioski. Gdybym wtedy nie przegrał, nie byłbym dzisiaj posłem – mówi i wyjawia, że najbardziej żałuje tego, że nie dokończył wszystkiego, co zaczął w pierwszej kadencji. – Michał dziś stara się mnie wymazać z historii miasta. Był wiceprezydentem za mojej kadencji, dziś twierdzi, że odpowiada tylko za dobre rzeczy i nimi zarządzał. Prawda jest taka, że niczym nie zarządzał, bo chodził tylko na eventy z różnych okazji w przedszkolach i szkołach, a całą edukację w mieście „spinał" Heniek Grodecki. Michał zajmował się też kulturą i sportem, ale inwencji nie miał żadnej. Facet, który gra w piłkę non stop, biega na mecze, nie pomyślał, by zrobić pełnowymiarowe sztuczne boisko w mieście. To przecież mój projekt, on o niego nie zapytał ani razu – przypomina, ale wymienia też za co obecnemu prezydentowi Białej Podlaskiej należą się pochwały.

Ocenia również odwołanie Adama Chodzińskiego z funkcji dyrektora WSS w Białej Podlaskiej. – Odwołanie Adama było wielkim błędem i nie podobał mi się styl, w jakim to zrobiono. On był haniebny, fatalny. Nie wolno tak niszczyć ludzi, nie wolno ich poniżać, bo jeżeli chce się odwołać swojego pracownika, to wzywa się go na rozmowę i mówi, że słuchaj straciłem do ciebie zaufanie. Nie jest prawdą, że to Adam zadłużył szpital, a gdyby mógł dotrwać do czerwca, wyprowadziłby szpital na prostą – nie przebiera w słowach poseł PiS.

Jeśli już o szpitalu mowa, to w rozmowie poseł opowiada o... swojej złamanej nodze i wizycie na bialskim SOR-ze.

Na koniec odpowiada na pytania kandydata Paktu Senackiego w nadchodzących wyborach Marka Sulimy i porusza kwestię nieobecności na liście do sejmu posła Marcina Duszka.

ZESKANUJ KOD

Jak wygląda życie codzienne w kampanii wyborczej, jaka była pierwsza praca posła Dariusza Stefaniuka i co robił w Stanach Zjednoczonych dowiecie się z naszego wideopodcastu. Zeskanuj kod i oglądaj!

Dopóki walczysz jesteś zwycięzcą

– W sporcie choć ze sobą rywalizujemy, to też często się przyjaźnimy. W polityce tego nie ma. Gdybyśmy część elementów ze sportu przenieśli do polityki, życie wyglądałoby zupełnie inaczej – mówi poseł PO Krzysztof Grabczuk. W rozmowie z prezesem Grupy Wydawniczej Słowo Maciejem Skerczyńskim opowiada o swojej sportowej pasji i najpiękniejszych wspomnieniach z tym związanych, początkach w polityce i zasadach, jakimi kieruje się w życiu. Przedstawia swój pomysł na zmiany w TVP, wspomina sukcesy i porażki jako prezydent Chełma i marszałek województwa lubelskiego oraz zapowiada walkę o historyczny wynik w nadchodzących wyborach.

Co dla Krzysztofa Grabczuka jest w życiu najważniejsze?

Sport przede wszystkim

– Moje życie składa się z trzech części. Pierwsza, najdłuższa, to praca w sporcie, druga to prowadzenie działalności gospodarczej, a trzecia to działalność polityczna. Najprzyjemniejsza to oczywiście sport. To niesamowite chwile przeżyte, kiedy moi zawodnicy sięgali po tytuły mistrza Europy czy świata. To igrzyska olimpijskie i sędziowanie na nich po raz pierwszy w Atlancie. Tak naprawdę całe moje życie związane jest ze sportem – opowiada poseł Krzysztof Grabczuk, „jedynka" na liście KO w okręgu 7 w nadchodzących wyborach parlamentarnych. – W sporcie czasem łapie kolka, ale musisz biec dalej, tak samo w życiu masz problemy, ale musisz przez nie przejść, nieważne ile razy padasz po drodze, ważne, ile razy chcesz wstać. Dopóki walczysz, jesteś zwycięzcą – podkreśla poseł Grabczuk i dodaje: – W sporcie choć ze sobą rywalizujemy, to też często się przyjaźnimy. W polityce tego nie ma. Gdybyśmy część elementów ze sportu przenieśli do polityki, życie wyglądałoby zupełnie inaczej.

Podkreśla też, że w życiu cechuje go myślenie perspektywiczne. – Oczywiście ważne, co będzie za rok, ale musimy skupiać się przede wszystkim na tym, jakie skutki przyniosą nasze decyzje za 5 czy 10 lat – podkreśla. To samo jego zdaniem powinno dotyczyć polityki.

Wspomina o swoich początkach w samorządzie i polityce. Jego pierwsza poważna rola to wygrana w wyborach samorządowych na prezydenta Chełma w 2002 roku. – Kiedy zobaczyłem rzeczywisty stan budżetu miasta, trochę się załamałem. Wydawało mi się, że jestem nie do zdarcia, ale po intensywnej pracy przez 16-18 godzin na dobę, doszło do tego, że w końcu zabrało mnie pogotowie. To było takie tąpnięcie, ale w myśl zasady dopóki walczysz jesteś zwycięzcą, dość szybko się podniosłem – wspomina. Mówi o swoich sukcesach i porażkach jako prezydent Chełma, którym był w latach 2002-2006 oraz o tych jako marszałek (2008-2010) i wicemarszałek województwa lubelskiego (2010-2018).

Uzdrowić TVP, zawalczyć o Polskę wschodnią

Otwarcie krytykuje politykę obecnego rządu, a zwłaszcza to, co dzieje się w TVP. – PiS powrócił do PRL. Ten jad, który jest w TVP Info jest

– Oczywiście ważne, co będzie za rok, ale musimy skupiać się przede wszystkim na tym, jakie skutki przyniosą nasze decyzje za 5 czy 10 lat – podkreśla Krzysztof Grabczuk. To samo jego zdaniem powinno dotyczyć polityki

bardzo niebezpieczny dla polskiej racji stanu. To robiło PPR, że opluwało w mediach publicznych przeciwników politycznych, tych którzy walczyli o swoje prawa. Nigdy w historii naszego kraju ludzie nie byli do siebie tak negatywnie nastawieni jak dziś – podkreśla. Jego zdaniem teraz zamiast telewizji publicznej jest telewizja rządowa. – Ja ją nazywam agencją reklamową, na którą z podatków Polaków poszło w ostatnich latach 11 miliardów złotych – mówi. A jaki w takim razie ma pomysł na TVP? – Chcemy, by ta telewizja była znów telewizją publiczną. By wszystkie partie i siły polityczne mogły wyrażać swoje poglądy, żeby nie była szczujnią. Partia, która będzie miała większość nie będzie w stanie wybierać prezesa Krajowej Rady Radiofonii i Telewizji. Żeby pracowali tam ludzie przyzwoici – zapowiada i dodaje: – Ja jestem z prawej strony sceny politycznej, raczej było mi bardzo daleko do lewicy. Teraz jednak widzę, że poglądy lewicy są mi dużo bliższe niż to szachrajstwo i to, jak PiS dziś wykorzystuje obywateli wyłącznie dla swojego interesu.

Jego zdaniem podobnie jest z policją i innymi służbami mundurowymi. – Podszedłem do grupy policjantów podczas jednej z manifestacji przed budynkiem Sejmu i zapytałem wprost, czy nie jest im wstyd za ich postawę. Usłyszałem: „Wstyd, ale taki jest rozkaz" – opowiada. Przyznaje, że polityka weszła mocno w życie, podzieliła naród i zadaniem partii, która wygra nadchodzące wybory powinno być to, by te podziały w Polsce zniwelować.

A jakie ma m.in. pomysły dla naszego regionu? – Chciałbym, żeby część instytucji centralnych miała swoje oddziały w Polsce wschodniej. Potrzebujemy wysokopłatnych miejsc pracy, bo teraz znaczna część pracowników w naszej części kraju pracuje za najniższą krajową – przyznaje.

Mówi też otwarcie o swoich ambitnych planach. – Walczę w tych wyborach o najlepszy wyniki w historii, jaki zdobył kandydat z Platformy Obywatelskiej – wyjawia.

Odpowiada też na trzy pytania swojego oponenta Dariusza Stefaniuka.

ZESKANUJ KOD

Rozmowę Macieja Skerczyńskiego z Krzysztofem Grabczukiem znajdziecie na kanale YouTube Słowa Podlasia. Zeskanuj kod i oglądaj!

eprasa.pl 32d678d83d

TV SŁOWO PODLASIA PROGRAM

Program telewizyjny 10 – 16.10.2023

Pozycja obowiązkowa

TVP 2, sobota 14.10, godz. 22.30

Cztery koleżanki dla podtrzymania przyjaźni wymyśliły sobie swój własny Klub Książki, w ramach którego od wielu lat spotykają się raz w miesiącu, by omówić przeczytaną pozycję. Tytuły, jakie wybierają są jednak takie same jak ich życie erotyczne – nudne i przewidywalne. Carol (Mary Steenburgen) od miesięcy nie jest w stanie wskrzesić w swoim mężu iskry pożądania, Vivan (Jane Fonda) boi się związać z jakimś mężczyzną na stałe, więc zadowala się jednorazowymi spotkaniami, Sharon (Candice Bergen) porzuciła pożycie, gdy jej mąż odszedł do młodszej kobiety, a Diane (Diane Keaton) od śmierci swojej drugiej połowy jest bardzo zachowawcza. Jednak to wszystko ulega zmianie, gdy Vivian przynosi Fifty Shades of Grey, pozycję, która ma się stać kolejną omawianą lekturą. Powieść autorstwa E.L. James pobudza panie do działania, sprawiając, że odżywają w nich żądze, o których dawno zapomniały.

Rocketman

TVN, sobota 14.10, godz. 21.35

Elton John (Taron Egerton) urodził się w niedużym angielskim miasteczku jako Reginald Dwight. Już jako chłopiec wykazywał talent muzyczny, choć jego prości rodzice nie wierzyli, że osiągnie sukces jako artysta. Odejście surowego i gwałtownego ojca od zapatrzonej w siebie matki odcisnęło piętno na dalszym życiu przyszłego gwiazdora. Mimo problemów szkolił swoje umiejętności w Królewskiej Akademii Muzycznej. Swoją karierę zaczął od występów z soulowymi zespołami. Przełomem w jego drodze na szczyt list przebojów był utwór „Your Song", który napisał razem z przyjacielem, autorem tekstów Berniem Taupinem (Jamie Bell). Wraz z pieniędzmi i sławą w życiu artysty pojawiły się używki, rozpusta, wolna miłość, a w końcu apatia, toksyczny związek z menedżerem Johnem Reidem (Richard Madden), napady szału i autodestrukcja.

Jeszcze dłuższe zaręczyny

Polsat, sobota 14.10, godz. 22.40

San Francisco. Zastępca szefa kuchni w modnej restauracji Tom Solomon i ambitna absolwentka psychologii Violet Barnes poznają się podczas zabawy sylwestrowej. Od tego dnia tworzą udany związek. W pierwszą rocznicę spotkania zakochani zaręczają się i rozpoczynają przygotowania do ceremonii ślubu. Te jednak wciąż się przedłużają, i w końcu to siostra Violet Suzie oraz przyjaciel Toma, Alex, jako pierwsi stają na ślubnym kobiercu. Niebawem młoda psycholożka otrzymuje wymarzoną propozycję stażu na uniwersytecie w Michigan. Tom poświęca własną karierę zawodową, by być z partnerką, która wyjeżdża na drugi koniec kraju. Wszelkie sprawy związane ze ślubem znowu schodzą na dalszy plan. Tymczasem w nowym miejscu zamieszkania Toma dopada kryzys - surowy klimat północy mu nie sprzyja, co więcej jest zmuszony objąć mało atrakcyjna posadę w barze kanapkowym. Z kolei zajęta pracą Violet zaczyna spędzać coraz więcej czasu z przebojowym profesorem, Wintonem Childsem.

Nie czas umierać

TVP 1, niedziela 15.10, godz. 23.10

James Bond (Daniel Craig) prowadzi spokojne życie na Jamajce. Pewnego dnia o pomoc prosi go dawny przyjaciel z CIA, Felix Leiter (Jeffrey Wright). Pozornie prosta misja, która ma polegać na uratowaniu uprowadzonego naukowca, Valda Obrucheva (David Dencik), szybko się komplikuje. Nowe tropy prowadzą brytyjskiego agenta do tajemniczego przestępcy, Lyutsifera Safina (Rami Malek). Ma on do swojej dyspozycji wyjątkowo niebezpieczną technologię.

Johnny

TVN, niedziela 15.10, godz. 23.15

Wzruszająca, inspirująca opowieść oparta na prawdziwych wydarzeniach. Zostaje przedstawiona z perspektywy Patryka Galewskiego, podopiecznego Jana Kaczkowskiego. Chłopak nie miał w życiu łatwo. Dokonuje włamania do domku w małym mieście. Sąd skazuje go na prace społeczne w hospicjum w Pucku. Tam spotyka niezwykłego księdza. Duchowny zajmuje się angażowaniem młodych ludzi z zawodówek, którzy pozornie są twardymi buntownikami, do pomocy śmiertelni chorym. Zwraca szczególną uwagę na bliskość, czułość, a także walkę o nawiązanie relacji z drugą osobą. Uczy empatii, jednocześnie wykazując się poczuciem humoru, co przysparza mu popularności.

© www.telepress24.com telepress24@gmail.com

TVP 1

7.00 Transmisja Mszy Świętej
7.30 Kościół z bliska
8.00 Wiadomości, Pogoda
8.10 Kwadrans polityczny
8.25 Informacje kulturalne
8.40 Ranczo s.IV (44) - serial
9.40 Komisarz Alex (82) - serial
10.35 Ojciec Mateusz (208) - serial
11.25 Korona królów. Jagiellonowie (83) - telenowela
12.00 Wiadomości
12.10 Agrobiznes
12.35 Magazyn Rolniczy
12.50 Amazonia. jedna dżungla, wiele światów - serial dok.
14.00 Złoty chłopak (32) - serial
15.00 Wiadomości
15.15 Audycje referendalne
15.30 Gra słów. Krzyżówka - /772/
15.55 Dziedzictwo (128) - serial
16.40 Audycje Komitetów Wyborczych
17.00 Teleexpress
17.20 Jaka to melodia?
17.55 Klan (4200) - telenowela
18.25 Leśniczówka (755) - serial
19.00 Jeden z dziesięciu - teleturniej
19.30 Wiadomości, Pogoda, Sport
20.15 Alarm! - magazyn
20.30 Korona królów. Jagiellonowie (84) - telenowela
21.10 Reset (15) - serial
22.30 Lokatorka II (1) - serial
23.25 Resortowe Dzieci
0.05 Magazyn śledczy
0.45 Operacja Delta Force - film akcji, USA, Republika Południowej Afryki, Niderlandy (HIT)
2.25 Chichot losu (13) - serial
3.20 Siedlisko (1) - serial
4.20 Notacje - cykl dok.
4.35 Zakończenie dnia

TVP 2

4.55 Na sygnale (393) - serial
5.30 M jak miłość (1712) - serial
6.20 Cały świat w Krakowie
6.45 Audycje Komitetów Wyborczych
7.10 Audycje referendalne
7.30 Pytanie na śniadanie
11.15 Czas w las - sezon 2 (3)
11.50 Barwy szczęścia (2856) - serial
12.30 Koło fortuny - teleturniej
13.15 Akacjowa 38 (193) - serial
14.05 Va Banque (663) - teleturniej
14.30 Audycje Komitetów Wyborczych
14.50 Audycje referendalne
15.05 Krok od Nieba (32) - serial
16.00 Koło fortuny - teleturniej
16.35 Familiada - teleturniej
17.15 Zakazany owoc (320) - serial
18.00 Panorama
18.20 Va Banque (664) - teleturniej
18.45 Akacjowa 38 (200) - serial
19.35 Barwy szczęścia (2856) - serial
20.10 Barwy szczęścia (2857) - serial
20.45 Kulisy serialu
20.55 M jak miłość (1748) - serial
21.55 Na sygnale (480) - serial
22.35 Echo serca s.I (11) - serial
23.35 Karate po polsku - film obyczajowy, reż. Wojciech Wójcik, wyk. Edward Żentara, Dorota Kamińska, Zbigniew Buczkowski, Jerzy Trela, Halina Buyno - Łoza, Bernard Ładysz, Piotr Grabowski, Stanisław Pąk (HIT)
1.20 Winni - film fabularny, Dania, reż. Gustav Möller, wyk. Jakob Cedergren, Jessica Dinnage, Omar Shargawi, Johan Olsen, Jacob Lohmann, Katinka Evers - Jahnsen
3.00 ZSRR. Rozpad mocarstwa
4.00 Zakończenie dnia

POLSAT

6.00 Nowy dzień z Polsat News
8.40 Malanowski i Partnerzy
10.40 Dlaczego ja?
11.40 Gliniarze
12.50 Wydarzenia
13.20 Interwencja
13.40 Trudne sprawy
14.40 Dlaczego ja?
15.50 Wydarzenia, Pogoda
16.15 Interwencja
16.30 Na ratunek 112
17.00 Gliniarze
18.00 Pierwsza miłość
18.50 Wydarzenia, Sport, Pogoda
19.25 Gość Wydarzeń
20.05 Ninja Warrior Polska

22.10 Kolekcjoner kości - thriller, USA, 1999, reż. Phillip Noyce, wyk. Denzel Washington, Ed O'Neill, Angelina Jolie, Queen Latifah - Wśród mieszkańców Nowego Jorku wybucha panika, kiedy dowiadują się, że w mieście grasuje psychopatyczny morderca... (HIT)
0.55 S.W.A.T. Jednostka Specjalna - film sensacyjny, USA, 2003, reż. Clark, wyk. Samuel L. Jackson, Colin Farrell, Michelle Rodriguez, LL Cool Johnson
3.30 Nasz nowy dom
4.40 Disco Gramy

TVN

5.35 Uwaga!
5.50 Ukryta prawda
6.40 Doradca smaku
6.50 Kuchenne rewolucje - program kulinarno - rozrywkowy
7.45 Dzień Dobry TVN - magazyn
11.30 Ukryta prawda
12.35 Ukryta prawda
13.40 Szpital - program obyczajowy
14.40 Szpital - program obyczajowy
15.45 Kuchenne rewolucje - program kulinarno - rozrywkowy
16.50 Detektywi - serial
17.55 Ukryta prawda
19.00 Fakty, Sport, Pogoda
20.00 Pogoda
20.10 Doradca smaku

20.15 Na Wspólnej - serial
20.55 Milionerzy
21.35 Ślub od pierwszego wejrzenia
22.40 Kuba Wojewódzki
23.40 Superwizjer
0.15 Pati - serial
1.20 Dowody zbrodni - serial
2.25 Co za kabaret!
3.20 Uwaga!
3.35 Nauka jazdy
4.10 Recepta na stary dom
4.35 Okazja na dom
5.05 Kto was tak urządził

SUPER POLSAT

6.00 SuperLudzie **6.35** Plecak Olliego **7.05** Plecak Olliego **7.35** Harmidom **8.30** Hell's Kitchen - Piekielna Kuchnia **10.00** Wydarzenia 24 **10.30** Nasz nowy dom **11.30** 48H. Zaginieni **12.30** Świat według Kiepskich **14.15** Hell's Kitchen - Piekielna Kuchnia **15.50** Wydarzenia **16.10** Więcej wydarzeń **16.20** Gość Wydarzeń 24 **16.55** Nasz nowy dom **17.55** Nasz nowy dom **19.00** Świat według Kiepskich **20.05** Rolnicy - Tak się żyje u nas na wsi **22.05** Kapitan Phillips - dramat biograficzny **1.00** Polacy za granicą **2.00** Tatuśkowie **4.00** Nasz nowy dom **5.00** Na ratunek 112 **5.30** Świat według Kiepskich

TVP SPORT

6.10 Kolarstwo, Tour de Pologne 2014 **8.10** Piłka nożna - Eliminacje EURO 2024. Mołdawia - Polska **10.30** Odliczanie do EURO **11.10** Siatkówka mężczyzn - Kwalifikacje olimpijskie, Chiny - Podsumowanie **13.05** Piłka nożna - 2.liga, Stomil Olsztyn - Olimpia Elbląg **15.10** GOL - magazyn **16.00** GOL - magazyn **17.00** Kamerą TVP SPORT. Jakub Kiwior **17.15** Boks - Gala PZB Suzuki Boxing Night 24, Żyrardów **19.40** Retro w TVP Sport **22.00** Sportowy Wieczór **22.40** Boks - Gala KnockOut Boxing Night 30 **1.05** Boks - Gala w Corpus Christi, Teksas. R. Valenzuela - X. Zayas **2.05** Boks - Gala w Corpus Cristi

TTV

5.00 Usterka **5.35** Fachowcy **6.15** Express **6.30** Nauka jazdy **7.00** Ukryta prawda - program obyczajowy **8.00** Szpital - program obyczajowy **10.00** Gogglebox. Przed telewizorem **11.00** Ukryta prawda **12.00** Sekrety życia **13.00** Damy i wieśniaczki. Ukraina **14.05** Królowe życia - serial **15.30** Uwaga! - program interwencyjny **15.45** Express **16.05** Zakup w ciemno **17.05** Usterka **17.45** Express **18.00** Sport **18.05** Dobra robota **18.40** Złomowisko PL **19.45** Express **20.05** Zakup w ciemno **21.15** DeFacto **21.45** Express **22.00** Kanapowczynie **23.00** Super Rolnicy **0.05** Diabelnie boskie - serial

STOPKLATKA

9.00 Jednostka Specjalna "Dunaj"- serial **11.00** Komisarz Rex - serial **12.00** Katastrofy w przestworzach **15.05** Lodowa zagłada - film sci - fi **17.00** Hawaje 5 - 0 - serial **18.55** Wojny magazynowe **20.00** Porachunki - komedia kryminalna **22.10** Milion sposobów, jak zginąć na zachodzie - western

TV 4

10.50 Na ratunek 112 **11.50** Policjantki i Policjanci **12.55** Gliniarze **13.55** STOP Drogówka **15.55** Policjantki i Policjanci **17.00** Pomóż mi **18.00** Łowcy Skarbów **19.00** Policjantki i Policjanci **20.00** Sprawiedliwi - Wydział Kryminalny **21.00** Love Island. Wyspa miłości **22.00** Krejzi Patrol **23.05** Bullet - film sensacyjny

Wtorek, 10.10

TVN 7

4.50 Szkoła - program obyczajowy
6.45 Szpital - program obyczajowy
7.45 Ukryta prawda
10.50 Zagadki losu
11.50 Opowieści małżeńskie
12.50 Szpital - program obyczajowy
13.50 Sąd rodzinny
14.50 Sędzia Anna Maria Wesołowska
15.50 Ukryta prawda
16.55 Szpital - program obyczajowy
17.55 Opowieści małżeńskie
18.55 Ukryta prawda
20.00 Hotel Paradise
21.00 Specjalista - film sensacyjny, USA 1994, reż. Luis Llosa, wyk. Sylvester Stallone, Sharon Stone, James Woods, Rod Steiger, Eric Robert, Mario Ernesto Sanchez (HIT)
23.20 Oszukać przeznaczenie II - horror, USA 2003, reż. David Ellis, wyk. Ali Larter, A.J. Cook, Michael Landes, Tony Todd, T.C. Carson, Jonathan Cherry
1.20 Hotel Paradise
2.25 Więzy krwi
3.25 Mój sąsiad morderca

TV PULS

6.00 Kobra - oddział specjalny - serial
8.00 Lombard: Życie pod zastaw
9.00 Kurierzy - serial
10.00 Zbuntowany anioł - serial
12.00 Zaklinaczka duchów - serial
14.00 Lombard: Życie pod zastaw
16.00 Kurierzy - serial
18.00 Lombard: Życie pod zastaw
20.00 Przynęta - film sensacyjny, Kanada, USA 2000, reż. Antoine Fuqua, wyk. David Morse, Jamie Foxx, Kimberly Elise, Mike Epps (HIT)
22.20 Zapłata - thriller sci - fi, USA 2003, reż. John Woo, wyk. Aaron Eckhart, Ben Affleck, Colm Feore, Paul Giamatti, Uma Thurman
0.55 Dzielnica strachu - serial
2.00 Lombard: Życie pod zastaw
3.00 Dyżur
3.35 Menu na miarę
3.55 Menu na miarę
4.35 Z archiwum policji
5.00 Nash Bridges - serial

TRWAM

15.15 "W męce Mojej szukaj siły i światła" **15.50** Ma się rozumieć **16.00** Informacje dnia **16.10** Jestem mamą **16.25** Przyroda w Obiektywie **16.40** Zdrowie z Bożej Apteki **16.55** Życie według świętego Jana Pawła II **17.10** Prosto o gospodarce **17.30** Zostań Żołnierzem RP **17.45** Muzyczne chwile **17.55** Poczet Wielkich Polaków **18.00** Anioł Pański **18.05** Informacje dnia **18.15** Rozmowy niedokończone **19.00** Msza Święta **20.00** Informacje dnia **20.20** Różaniec **20.50** Myśląc Ojczyzna **21.00** Apel Jasnogórski **21.20** Informacje dnia **21.40** Polski Punkt Widzenia **22.00** Rodzina Połanieckich **23.20** Życie lasu. Storczyki

TV6

6.00 Detektywi w akcji **7.00** Medicopter 117 **9.05** Kobra - oddział specjalny **11.15** Więzienie **12.10** Miodowe lata **14.00** Policjantki i Policjanci **16.00** Magnum: Detektyw z Hawajów **18.00** Strażnik Teksasu **20.00** Agenci NCIS: Los Angeles **22.00** Sprawiedliwi - Wydział Kryminalny **0.00** Wikingowie

eprasa.pl 32d678d83d

TVP 1

7.00 Transmisja Mszy Świętej
7.30 Zrujnowani odbudowani
8.00 Wiadomości, Pogoda
8.10 Kwadrans polityczny
8.25 Informacje kulturalne
8.40 Ranczo s.IV (45) - serial
9.40 Komisarz Alex (83) - serial
10.40 Ojciec Mateusz (209) - serial
11.25 Korona królów. Jagiellonowie (84) - telenowela
12.00 Wiadomości
12.10 Agrobiznes
12.35 Rok w ogrodzie Extra
12.50 Patagonia. na krańcach świata - serial dok.
14.00 Złoty chłopak (33) - serial
15.00 Wiadomości
15.15 Audycje referendalne
15.30 Gra słów. Krzyżówka - /773/
15.55 Dziedzictwo (129) - serial
16.40 Audycje Komitetów Wyborczych
17.00 Teleexpress
17.20 Jaka to melodia?
17.55 Klan (4201) - telenowela
18.25 Leśniczówka (756) - serial
19.00 Jeden z dziesięciu - teleturniej
19.30 Wiadomości, Pogoda, Sport
20.15 Alarm! - magazyn
20.30 Korona królów. Jagiellonowie (85) - telenowela
21.10 Tu mówi Polska
22.25 Midway - dramat wojenny, USA, Chiny, reż. Roland Emmerich, wyk. Ed Skrein, Woody Harrelson, Patrick Wilson, Luke Evans, Mandy Moore (HIT)
0.50 Edycja genów nowe wyzwanie - film dok.
1.55 Tajemnice rodu Valentów s.III (46) - serial
3.00 wojsko - polskie.pl

TVP 2

4.55 Na sygnale (394) - serial
5.25 M jak miłość (1713) - serial
6.15 Pożyteczni.pl - magazyn
6.45 Audycje Komitetów Wyborczych
7.10 Audycje referendalne
7.55 Pytanie na śniadanie
11.15 Zaginione - odnalezione - Kolekcja okazów zoologicznych i książek utracona z przedwojennego Państwowego Muzeum Zoologicznego
11.25 Zaginione - odnalezione - Leon Wyczółkowski
11.50 Barwy szczęścia (2857) - serial
12.30 Koło fortuny - teleturniej
13.15 Akacjowa 38 (194) - serial
14.00 Va Banque (664) - teleturniej
14.30 Audycje Komitetów Wyborczych
14.50 Audycje referendalne
15.05 Krok od Nieba (33) - serial
16.00 Koło fortuny - teleturniej
16.35 Familiada - teleturniej
17.15 Zakazany owoc (321) - serial
18.00 Panorama
18.20 Va Banque (665) - teleturniej
18.45 Akacjowa 38 (201) - serial
19.35 Barwy szczęścia (2857) - serial
20.10 Barwy szczęścia (2858) - serial
20.45 Przepis dnia
20.55 Na dobre i na złe (893) - serial
21.55 Na sygnale (481) - serial
22.35 Echo serca s.I (12) - serial
23.35 Miłość bez przymiarki - komedia, Kanada, USA, reż. Lucie Guest, wyk. Edy Ganem, Brendon Zub, Clayton Chitty (HIT)
1.15 Bolivar (47) - serial
2.10 Nowe oblicze Patagonii
3.15 Za marzenia s.II (1) - serial
4.15 Rodzinka.pl - serial

POLSAT

6.00 Nowy dzień z Polsat News
8.40 Malanowski i Partnerzy
9.40 Sekrety rodziny
10.40 Dlaczego ja?
11.40 Gliniarze
12.50 Wydarzenia
13.20 Interwencja
13.40 Trudne sprawy
14.40 Dlaczego ja?
15.50 Wydarzenia, Pogoda
16.15 Interwencja
16.30 Na ratunek 112
17.00 Gliniarze
18.00 Pierwsza miłość
18.50 Wydarzenia, Sport, Pogoda
19.25 Gość Wydarzeń

20.00 Volta - komedia, Polska, 2017, reż. Juliusz Machulski, wyk. Andrzej Zieliński, Olga Bołądź, Aleksandra Domańska, Michał Żurawski (HIT)
22.20 The Real Housewives Żony Warszawy
23.20 Temptation Island Polska
0.20 Wielki Mur - film fantasy, USA, Chiny, Australia, Kanada, 2017, reż. Yimou Zhang, wyk. Matt Damon, Tian Jing, Willem Dafoe, Andy Lau
2.45 Nasz nowy dom
3.40 Nasz nowy dom
4.45 Disco Gramy

TVN

5.35 Uwaga!
5.50 Ukryta prawda
6.40 Doradca smaku
6.50 Kuchenne rewolucje - program kulinarno - rozrywkowy
7.45 Dzień Dobry TVN - magazyn
11.30 Ukryta prawda
12.35 Ukryta prawda
13.40 Szpital - program obyczajowy
14.40 Szpital - program obyczajowy
15.45 Kuchenne rewolucje - program kulinarno - rozrywkowy
16.50 Detektywi - serial
17.55 Ukryta prawda
19.00 Fakty, Sport, Pogoda
20.10 Doradca smaku
20.15 Na Wspólnej - serial
20.55 Milionerzy
21.35 Totalne remonty Szelągowskiej - program rozrywkowy

22.45 Hellboy II: Złota armia - film przygodowy, USA, Niemcy 2008, reż. Guillermo Del Toro, wyk. Ron Perlman, Selma Blair, Doug Blair, Seth MacFarlane, Luke Goss, John Hurt (HIT)
1.10 Bitwa o gości
2.40 Superwizjer
3.10 Dowody zbrodni - serial
4.10 Doppelganger. Sobowtór - kulisy produkcji
4.45 Uwaga!
5.00 Nauka jazdy

Środa, 11.10

TVN 7

4.50 Szkoła - program obyczajowy
6.45 Szpital - program obyczajowy
7.45 Ukryta prawda
10.50 Zagadki losu
11.50 Opowieści małżeńskie
12.50 Szpital - program obyczajowy
13.50 Sąd rodzinny
14.50 Sędzia Anna Maria Wesołowska
15.50 Ukryta prawda
16.55 Szpital - program obyczajowy
17.55 Opowieści małżeńskie
18.55 Ukryta prawda
20.00 Hotel Paradise
21.00 To nie tak, jak myślisz, kotku - komedia, Polska 2008, reż. Sławomir Kryński, wyk. Tomasz Kot, Katarzyna Figura, Małgorzata Buczkowska, Jan Frycz, Jacek Borusiński, Sławomir Orzechowski, Michał Bajor (HIT)
23.15 Miss agent - komedia, USA 2000, reż. Donald Petrie, wyk. Sandra Bullock, Michael Caine, Benjamin Bratt, Candice Bergen, Ernie Hudson, William Shatner
1.30 Hotel Paradise
2.30 Więzy krwi
3.30 Mój sąsiad morderca

TV PULS

6.00 Kobra - oddział specjalny - serial
8.00 Lombard: Życie pod zastaw
9.00 Kurierzy - serial
10.00 Zbuntowany anioł - serial
12.00 Zaklinaczka duchów - serial
14.00 Lombard: Życie pod zastaw
16.00 Kurierzy - serial
17.00 Kurierzy - serial
18.00 Lombard: Życie pod zastaw
19.00 Lombard: Życie pod zastaw
20.00 Hobbit: Niezwykła podróż - film fantasy, Nowa Zelandia, USA 2012, reż. Peter Jackson, wyk. Aidan Turner, Andy Serkis, Cate Blanchett, Hugo Weaving, Ian McKellen, Ken Stott, Martin Freeman, Richard Armitage (HIT)
23.25 Redbad: Droga wojownika - film przygodowy, Holandia 2018, reż. Roel Reiné, wyk. Gijs Naber, Lisa Smit, Loes Haverkort, Tibo Vandenborre
2.55 Dzielnica strachu - serial
4.00 Taki jest świat
5.00 Nash Bridges - serial

TRWAM

10.00 Audiencja Generalna **11.00** Jezusie, ulituj się nad nami! **11.25** Jestem mamą **11.40** Prosto o gospodarce **12.00** Anioł Pański **12.03** Informacje dnia **12.20** Czarny sufit **13.20** Słowo życia **13.30** Msza święta **14.20** Muzyczne chwile **14.30** Rodzina Połanieckich **15.50** Ma się rozumieć **16.00** Informacje dnia **16.10** Na zdrowie **16.30** Wędrowiec Polski **17.00** Po stronie prawdy **17.50** Muzyczne chwile **17.55** Poczet Wielkich Polaków **18.00** Anioł Pański **18.05** Informacje dnia **18.15** Rozmowy niedokończone **19.25** Święty na każdy dzień **19.30** Opowieści z Księgi Cnót **20.00** Informacje dnia

SUPER POLSAT

6.00 SuperLudzie **6.35** Plecak Olliego **7.35** Harmidom **8.30** Hell's Kitchen - Piekielna Kuchnia **10.00** Wydarzenia 24 **10.30** Nasz nowy dom **11.30** 48H. Zaginieni **12.30** Świat według Kiepskich **14.15** Hell's Kitchen - Piekielna Kuchnia **15.50** Wydarzenia **16.10** Więcej wydarzeń **16.20** Gość Wydarzeń 24 **16.55** Nasz nowy dom **19.00** Świat według Kiepskich **20.05** Wakacje z Bałtykiem **21.05** Burleska - film muzyczny, USA, 2010, reż. Steve Antin, wyk. Cher, Christina Aguilera, Eric Dane, Cam Gigandet **23.40** Ciche miejsce - horror **1.25** Świat według Kiepskich **2.00** Tatuśkowie **4.00** Nasz nowy dom

TVP SPORT

6.15 Lekkoatletyka, ME w Budapeszcie w 1998 roku **8.15** Piłka nożna - Eliminacje EURO 2024 - Warszawa. Polska - Wyspy Owcze **10.30** Żużel - Indywidualne ME SEC, Pardubice **12.30** Pełnosprawni **13.00** Piłka nożna - Orlen Ekstraliga kobiet, AP Orlen Gdańsk - UKS SMS Łódź **15.00** Strongman - Liga Mistrzów - Holandia **15.55** Piłka nożna - Eliminacje ME do lat 19. Polska - Macedonia Północna **18.10** Odliczanie do EURO **19.55** Eliminacje MŚ w futsalu. Belgia - Polska **21.55** Sportowy Wieczór **22.30** Kamerą TVP SPORT. Jakub Kiwior **22.50** Piłka nożna - Eliminacje ME do lat 19. Polska - Macedonia Północna

TTV

5.00 Usterka **5.35** Fachowcy **6.15** Express **6.30** Nauka jazdy **7.00** Ukryta prawda **8.00** Szpital - program obyczajowy **10.00** Gogglebox. Przed telewizorem **11.00** Ukryta prawda - program obyczajowy **12.00** Sekrety życia **13.00** Damy i wieśniaczki. Ukraina **14.05** Królowe życia - serial **14.45** Królowe życia - serial **15.30** Uwaga! - program interwencyjny **15.45** Express **16.05** Zakup w ciemno **17.05** Usterka **17.45** Express **18.00** Sport **18.05** Dobra robota **18.40** Złomowisko PL **19.45** Express **20.05** Zakup w ciemno **21.15** DeFacto **21.45** Express **22.00** Damy i wieśniaczki. PL **23.05** Gogglebox. Przed telewizorem

STOPKLATKA

9.00 Jednostka Specjalna "Dunaj" - serial **10.00** Komisarz Rex - serial **12.00** Katastrofy w przestworzach **15.05** Ostatnie godziny Ziemi - film katastroficzny **17.00** Hawaje 5 - 0 - serial **18.55** Wojny magazynowe **20.00** Operacja "Wilk morski - thriller **21.50** Czas zabijania - dramat kryminalny

TV 4

11.50 Policjantki i Policjanci **12.55** Gliniarze **13.55** STOP Drogówka **15.55** Policjantki i Policjanci **17.00** Pomóż mi **18.00** Łowcy Skarbów **19.00** Policjantki i Policjanci **20.00** Sprawiedliwi - Wydział Kryminalny **21.00** Love Island. Wyspa miłości **22.00** Krejzi Patrol **23.00** Czerwony świt - film wojenny

TV6

6.00 Detektywi w akcji **7.00** Medicopter 117 **9.05** Kobra - oddział specjalny **11.15** Więzienie **12.10** Miodowe lata **14.00** Policjantki i Policjanci **16.00** Magnum: Detektyw z Hawajów **18.00** Strażnik Teksasu **20.00** Agenci NCIS: Los Angeles **22.00** Sprawiedliwi - Wydział Kryminalny **0.05** Wikingowie

TVP 1

7.00 Transmisja Mszy Świętej
7.30 Pełnia Wiary - magazyn
8.00 Wiadomości, Pogoda
8.10 Kwadrans polityczny
8.25 Informacje kulturalne
8.40 Ranczo s.IV (46) - serial
9.40 Komisarz Alex (84) - serial
10.35 Ojciec Mateusz (210) - serial
11.25 Korona królów. Jagiellonowie. Taka historia (23)
12.00 Wiadomości
12.10 Agrobiznes
12.35 To się opłaca - magazyn
12.50 Wenezuela czyli droga do Eldorado - serial dok.
14.00 Złoty chłopak (34) - serial
15.00 Wiadomości
15.15 Audycje referendalne
15.30 Gra słów. Krzyżówka - /774/
15.55 Dziedzictwo (130) - serial
16.40 Audycje Komitetów Wyborczych
17.00 Teleexpress
17.20 Jaka to melodia?
17.55 Klan (4202) - telenowela
18.25 Leśniczówka (757) - serial
19.00 Jeden z dziesięciu - teleturniej
19.30 Wiadomości, Pogoda, Sport
20.15 Jak oni kłamią - magazyn
20.25 Piłka nożna - Eliminacje EURO 2024 - 7.kolejka. - Wyspy Owcze - Polska
23.25 Magazyn śledczy
0.05 Ocaleni - reality show
1.10 Tanie Dranie - Kłopotowski i Moroz komentują świat
1.50 Resortowe Dzieci
2.30 Archiwista 2 s.II (5) - Topielec - serial
3.20 Tajemnice rodu Valentów s.III (47) - serial
4.35 Zakończenie dnia

TVP 2

5.25 M jak miłość (1714) - serial
6.15 Czas w las - sezon 2 (3)
6.45 Audycje Komitetów Wyborczych
7.10 Audycje referendalne
7.30 Pytanie na śniadanie
11.15 Jan Wesley i jego dziedzictwo
11.50 Barwy szczęścia (2858) - serial
12.30 Koło fortuny - teleturniej
13.15 Akacjowa 38 (195) - serial
14.05 Va Banque (665) - teleturniej
14.30 Audycje Komitetów Wyborczych
14.50 Audycje referendalne
15.05 Krok od Nieba (34) - serial
16.00 Koło fortuny - teleturniej
16.35 Familiada - teleturniej
17.15 Zakazany owoc (322) - serial
18.00 Panorama
18.20 Va Banque (666) - teleturniej
18.45 Akacjowa 38 (202) - serial
19.30 Mini audycja VoP
19.35 Barwy szczęścia (2858) - serial
20.10 Barwy szczęścia (2859) - serial
20.50 Postaw na milion - teleturniej
21.45 Polskie Biesiady
23.10 Londyński bulwar - film fabularny, USA, reż. William Monahan, wyk. Colin Farrell, Keira Knightley, Ray Winstone, David Thewlis, Anna Friel, Ben Chaplin (HIT)
1.05 Bolivar (48) - serial
2.05 Karate po polsku - film obyczajowy, Polska, reż. Wojciech Wójcik, wyk. Edward Żentara, Dorota Kamińska, Zbigniew Buczkowski, Jerzy Trela, Halina Buyno - Łoza, Bernard Ładysz, Piotr Grabowski, Stanisław Pąk, Franciszek Trzeciak
3.45 Rodzinka.pl - serial
4.45 Zakończenie dnia

POLSAT

6.00 Nowy dzień z Polsat News
8.40 Malanowski i Partnerzy
9.40 Sekrety rodziny
10.40 Dlaczego ja?
11.40 Gliniarze
12.50 Wydarzenia
13.20 Interwencja
13.40 Trudne sprawy
14.40 Dlaczego ja?
15.50 Wydarzenia, Pogoda
16.15 Interwencja
16.30 Na ratunek 112
17.00 Gliniarze
18.00 Pierwsza miłość
18.50 Wydarzenia, Sport, Pogoda
19.25 Gość Wydarzeń
20.05 Nasz nowy dom
21.10 Przyjaciółki

22.10 Serce nie sługa - komedia romantyczna, Polska, 2018, reż. Filip Zylber, wyk. Roma Gąsiorowska, Paweł Domagała, Magdalena Różczka (HIT)
0.15 Nadchodzi Polly - komedia romantyczna, USA, 2004, reż. John Hamburg, wyk. Ben Stiller, Jennifer Aniston, Philip Seymour Hoffman, Alec Baldwin
2.30 Przyjaciółki rodziny - dramat obyczajowy, USA, 2015, reż. Lee Friedlander, wyk. Spencer Locke, Ryan McPartlin

TVN

5.35 Uwaga!
5.50 Ukryta prawda
6.40 Doradca smaku
6.50 Kuchenne rewolucje
7.45 Dzień Dobry TVN - magazyn
11.30 Ukryta prawda
13.40 Szpital - program obyczajowy
15.45 Kuchenne rewolucje
16.50 Zapisane w gwiazdach
17.55 Ukryta prawda
19.00 Fakty, Sport, Pogoda
20.10 Doradca smaku
20.15 Na Wspólnej - serial
20.55 Milionerzy
21.35 Kuchenne rewolucje

22.45 Podatek od miłości - komedia romantyczna, Polska 2017, reż. Bartłomiej Ignaciuk, wyk. Aleksandra Domańska, Grzegorz Damięcki, Roma Gąsiorowska, Michał Czernecki, Anna Smołowik, Ewa Gawryluk, Zbigniew Zamachowski, Magdalena Różczka (HIT)
0.50 Król Richard: Zwycięska rodzina - dramat biograficzny, USA 2021, reż. Reinaldo Marcus Green, wyk. Will Smith, Aunjanue Ellis - Taylor, Saniyya Sidney, Demi Singleton, Jon Bernthal, Tony Goldwyn
3.55 Uwaga!
4.15 Nauka jazdy

Czwartek, 12.10

TVN 7

4.50 Szkoła - program obyczajowy
6.45 Szpital - program obyczajowy
7.45 Ukryta prawda
10.50 Zapisane w gwiazdach
11.50 Opowieści małżeńskie - program obyczajowy
12.50 Szpital - program obyczajowy
13.50 Sąd rodzinny
14.50 Sędzia Anna Maria Wesołowska
15.50 Ukryta prawda
16.55 Szpital - program obyczajowy
17.55 Opowieści małżeńskie
18.55 Ukryta prawda
20.00 Hotel Paradise
21.00 Miss agent II: Uzbrojona i urocza - komedia, USA 2005, reż. John Pasquin, wyk. Sandra Bullock, Regina King, Enrique Murciano, William Shatner, Ernie Hudson (HIT)
23.30 Wymarzony - film obyczajowy, Francja, Belgia 2019, reż. Jeanne Herry, wyk. Sandrine Kiberlain, Gilles Lellouche, Elodie Bouchez, Olivia Cote
1.40 Hotel Paradise
2.45 Więzy krwi
3.45 Mieszkając z duchem

TV PULS

6.00 Kobra - oddział specjalny - serial
8.00 Lombard: Życie pod zastaw
9.00 Kurierzy - serial
10.00 Zbuntowany anioł - serial
12.00 Zaklinaczka duchów - serial
14.00 Lombard: Życie pod zastaw
16.00 Kurierzy - serial
18.00 Lombard: Życie pod zastaw
20.00 Taxi 5 - komedia sensacyjna, Francja 2018, reż. Franck Gastambide, wyk. Bernard Farcy, Edouard Montoute, Franck Gastambide, Malik Bentalha, Sabrina Ouazani, Salvatore Esposito (HIT)
22.00 Cienki Bolek - komedia, USA 2015, reż. Etan Cohen, wyk. Alison Bride, Alison Brie, Kevin Hart, Will Ferrell
0.00 Odlotowa babcia - komedia, Francja 2019, wyk. Chantal Ladesou, Julie Depardieu, Lucien Jean - Baptiste, Thierry Neuvic
2.00 Dzielnica strachu - serial
3.00 Lombard: Życie pod zastaw
4.00 Taki jest świat
5.00 Nash Bridges - serial

TRWAM

15.50 Ma się rozumieć **16.00** Informacje dnia **16.10** Z wędką nad wodę **16.35** Regał **17.05** Akademia pro - life **17.15** Muzyczne chwile **17.30** Odpowiedzialni za Kościół **17.55** Poczet Wielkich Polaków **18.00** Anioł Pański **18.05** Informacje dnia **18.15** Rozmowy niedokończone **19.25** Święty na każdy dzień **19.30** Przyjaciele i bohaterowie **20.00** Informacje dnia **20.20** Różaniec **20.50** Głos Polski **21.00** Apel Jasnogórski **21.20** Informacje dnia **21.40** Polski Punkt Widzenia **22.00** Przygody pana Michała **22.30** GRH Żandarmeria **23.00** Pielgrzymka Benedykta XVI do Ziemi Świętej

SUPER POLSAT

6.00 SuperLudzie **6.35** Plecak Olliego **7.35** Harmidom **8.30** Hell's Kitchen - Piekielna Kuchnia **10.00** Wydarzenia 24 **10.30** Nasz nowy dom **11.30** 48H. Zaginieni **12.30** Świat według Kiepskich **14.15** Hell's Kitchen - Piekielna Kuchnia **15.50** Wydarzenia **16.10** Więcej wydarzeń **16.20** Gość Wydarzeń 24 **16.55** Nasz nowy dom **19.00** Świat według Kiepskich **20.00** Polacy za granicą **21.00** Terminator 3: Bunt maszyn - film sci - fi, **23.15** Django - western **2.40** Kabaretowa Ekstraklasa **3.00** Tatuśkowie **4.00** Nasz nowy dom **5.00** Na ratunek 112 **5.30** Świat według Kiepskich

TVP SPORT

6.00 Retro TVP Sport **8.10** Piłka nożna - Eliminacje EURO 2024 - Tirana, Albania - Polska **10.25** Piłka nożna - Eliminacje MŚ w futsalu. Belgia - Polska **12.00** Strongman - LM. Holandia **12.50** Piłka nożna - Eliminacje ME do lat 19. Polska - Macedonia Północna **15.05** Odliczanie do EURO **16.50** Piłka ręczna kobiet, Elbląg. Polska - Argentyna **19.00** Piłka nożna - Eliminacje EURO 2024 - Wyspy Owcze - Polska **23.30** Sportowy Wieczór **0.15** Boks - Gala w Nowym Jorku walka wieczoru. D. Wilder - R. Helenius **1.15** Boks - Gala w Stockton, Kalifornia - podsumowanie **3.10** Boks - Gala w Birmingham

TTV

5.00 Usterka **5.35** Fachowcy **6.15** Express **6.30** Nauka jazdy **7.00** Ukryta prawda **8.00** Szpital - program obyczajowy **10.00** Gogglebox. Przed telewizorem **11.00** Ukryta prawda - program obyczajowy **12.00** Sekrety życia **13.00** Damy i wieśniaczki. Ukraina **14.05** Królowe życia - serial **14.45** Królowe życia - serial **15.30** Uwaga! **15.45** Express **16.05** Zakup w ciemno **17.05** Usterka **17.45** Express **18.00** Sport **18.05** Dobra robota **18.40** Złomowisko PL **19.45** Express **20.05** Zakup w ciemno **21.15** DeFacto **21.45** Express **22.00** Życie na kredycie **22.30** Życie na kredycie **23.05** Kanapowczynie **0.05** Super Rolnicy

STOPKLATKA

7.50 Złotopolscy - serial **9.00** Jednostka Specjalna "Dunaj" - serial **10.00** Komisarz Rex - serial **12.00** Katastrofy w przestworzach **15.05** Bitwa w przestworzach - film sci - fi **17.00** Hawaje 5 - 0 **18.55** Wojny magazynowe **20.00** Saga Wikingów - film przygodowy **22.00** Najlepsi z najlepszych 2 - film akcji

TV 4

10.50 Na ratunek 112 **11.50** Policjantki i Policjanci **12.55** Gliniarze **13.55** STOP Drogówka **15.55** Policjantki i Policjanci **17.00** Pomóż mi **18.00** Łowcy Skarbów **19.00** Policjantki i Policjanci **20.00** Sprawiedliwi - Wydział Kryminalny **21.00** Love Island. Wyspa miłości **22.00** Krejzi Patrol **23.05** Przepowiednia - thriller

TV6

6.00 Detektywi w akcji **7.00** Medicopter 117 **9.05** Kobra - oddział specjalny **11.15** Więzienie **11.45** Więzienie **12.10** Miodowe lata **14.00** Policjantki i Policjanci **16.00** Magnum: Detektyw z Hawajów **18.00** Strażnik Teksasu **20.00** Agenci NCIS: Los Angeles **22.00** Sprawiedliwi - Wydział Kryminalny

eprasa.pl 32d678d83d

TVP 1

7.00 Transmisja Mszy Świętej
7.30 Agape Blisko Ciebie
8.00 Wiadomości, Pogoda
8.10 Kwadrans polityczny
8.25 Informacje kulturalne
8.40 Ranczo s.IV (47) – serial
9.40 Komisarz Alex (85) – serial
10.40 Ojciec Mateusz (211) – serial
11.25 Kuchnia Jagiellonów (6).
12.00 Wiadomości
12.10 Agrobiznes
12.35 Magazyn Rolniczy
12.50 Pantanal. bijące serce Brazylii – serial
14.00 Złoty chłopak (35) – serial
15.00 Wiadomości
15.15 Audycje referendalne
15.30 Gra słów. Krzyżówka – /775/
15.55 Dziedzictwo (131) – serial
16.40 Audycje Komitetów Wyborczych
17.00 Teleexpress
17.20 Jaka to melodia?
17.55 Klan (4203) – telenowela
18.25 Leśniczówka (758) – serial
19.00 Jeden z dziesięciu – teleturniej
19.30 Wiadomości, Pogoda, Sport
20.15 Alarm! – magazyn
20.35 Archiwista 2 s.II (6) – serial
21.35 Jak rozpętałem II wojnę światową, cz. 2 – Za bronią – komedia, Polska, reż. Tadeusz Chmielewski, wyk. Marian Kociniak, Piotr Fronczewski, Wacław Kowalski, Kazimierz Rudzki
23.00 Dewajtis (4) – serial
0.00 Z podniesionym czołem – film akcji, USA
1.35 Profesjonalista – film fabularny, USA
3.25 Przystań (12) – serial

TVP 2

4.50 Na sygnale (396) – serial
5.20 M jak miłość (1715) – serial
6.15 Anna Dymna – spotkajmy się
6.45 Audycje Komitetów Wyborczych
7.10 Audycje referendalne
7.30 Pytanie na śniadanie
11.15 Nie taka prosta historia – Kariera Nikodema Dyzmy
11.50 Barwy szczęścia (2859) – serial
12.30 Koło fortuny – teleturniej
13.15 Akacjowa 38 (196) – serial
14.05 Va Banque (666) – teleturniej
14.30 Audycje Komitetów Wyborczych
14.50 Audycje referendalne
15.05 Krok od Nieba (35) – serial
16.00 Koło fortuny – teleturniej
16.35 Familiada – teleturniej
17.15 Zakazany owoc (323) – serial
18.00 Panorama
18.20 Va Banque (667) – teleturniej
18.45 Akacjowa 38 (203) – serial
19.35 Barwy szczęścia (2859) – serial
20.10 Barwy szczęścia (2860) – serial
20.50 Polskie Biesiady
22.05 Rytmy Dwójki
23.20 Kino relaks – Nieprawdopodobna dziewczyna – komedia, USA, reż. Shari Springer Berman, Robert Pulcini, wyk. Kristen Wiig, Annette Bening, Matt Dillon, Darren Criss
1.10 Creed. Narodziny legendy – dramat, USA, reż. Ryan Coogler, wyk. Michael B. Jordan, Sylvester Stallone, Tessa Thompson
3.25 Miłość bez przymiarki – komedia, Kanada, USA, reż. Lucie Guest, wyk. Edy Ganem, Brendon Zub, Clayton Chitty
4.45 Zakończenie dnia

POLSAT

6.00 Nowy dzień z Polsat News
8.40 Malanowski i Partnerzy
9.40 Sekrety rodziny
10.40 Dlaczego ja?
11.40 Gliniarze
12.50 Wydarzenia
13.20 Interwencja
13.40 Trudne sprawy
14.40 Dlaczego ja?
15.50 Wydarzenia, Pogoda
16.15 Interwencja
16.30 Na ratunek 112
17.00 Gliniarze
18.00 Pierwsza miłość
18.50 Wydarzenia, Sport, Pogoda
19.25 Gość Wydarzeń
20.05 Twoja Twarz Brzmi Znajomo

22.10 Szybcy i wściekli 5 – film sensacyjny, USA, 2011, reż. Justin Lin, wyk. Vin Diesel, Paul Walker, Dwayne Johnson, Jordana Brewster
1.05 Wpół do śmierci – film sensacyjny, Niemcy/USA, reż. Don Michael Paul, wyk. Steven Seagal, Ja Rule, Morris Chestnut, Nia Peeples
3.25 Nasz nowy dom
4.40 Disco Gramy

TVN

5.35 Uwaga!
5.50 Ukryta prawda
6.40 Doradca smaku
6.50 Kuchenne rewolucje – program kulinarno - rozrywkowy
7.45 Dzień Dobry TVN – magazyn
11.30 Ukryta prawda
12.35 Ukryta prawda
13.40 Szpital – program obyczajowy
14.40 Szpital – program obyczajowy
15.45 Kuchenne rewolucje – program kulinarno - rozrywkowy
16.50 Zapisane w gwiazdach
17.55 Ukryta prawda
19.00 Fakty, Sport, Pogoda

20.00 Johnny – film biograficzny, Polska 2022, reż. Daniel Jaroszek, wyk. Dawid Ogrodnik, Piotr Trojan, Magdalena Czerwińska, Anna Dymna, Maria Pakulnis, Witold Dębicki
22.40 Ptaki nocy (i fantastyczna emancypacja pewnej Harley Quinn) – film przygodowy, USA 2020, reż. Cathy Yan, wyk. Margot Robbie, Rosie Perez, Mary Elizabeth Winstead, Jurnee Smollett, Ewan McGregor
1.05 Kuba Wojewódzki
2.10 Selma Blair – Nieuleczalna optymistka – dokument
4.15 Dowody zbrodni – serial
5.10 Recepta na stary dom

SUPER POLSAT

6.00 SuperLudzie **6.35** Plecak Olliego **7.35** Harmidom **8.30** Hell's Kitchen - Piekielna Kuchnia **10.00** Wydarzenia 24 **10.30** Nasz nowy dom **11.30** 48H. Zaginieni **12.30** Świat według Kiepskich **13.30** Z klimatem i z pasją **13.55** Hell's Kitchen - Piekielna Kuchnia **15.50** Wydarzenia **16.10** Więcej wydarzeń **16.20** Gość Wydarzeń 24 **16.55** Nasz nowy dom **17.55** Nasz nowy dom **19.00** Świat według Kiepskich **20.00** Planeta małp - film sci - fi **22.25** Maksimum ryzyka - film sensacyjny **0.40** Świat według Kiepskich **1.30** Backdoor - wyjście awaryjne **2.00** Tatuśkowie **4.00** Nasz nowy dom **5.00** Na ratunek 112

TVP SPORT

6.10 Kolarstwo szosowe, wyścig o MŚ w Barcelonie 1973 rok **8.20** Piłka nożna - Eliminacje EURO 2024 - Wyspy Owcze - Polska **10.35** Piłka nożna - Eliminacje ME do lat 19. Polska - Macedonia Północna **12.50** Piłka ręczna kobiet - Polska - Argentyna **14.40** Strongman - Liga Mistrzów - Holandia **15.40** Mecz towarzyski drużyn do lat 17, Polska - Słowacja **17.55** Piłka nożna - 2.liga, Olimpia Elbląg - KKS 1925 Kalisz **20.10** Piłka nożna - Eliminacje EURO 2024, Holandia - Francja **23.15** Sportowy Wieczór **23.55** Boks - Gala w Londynie **0.45** Boks - Megafights Gala Bokserska. Alvarez vs. Rhodes, USA

TTV

5.10 Fachowcy **5.55** Express **6.10** Nauka jazdy **6.40** 10 wizyt Michela Morana **7.00** Ukryta prawda **8.00** Szpital - program obyczajowy **10.00** Gogglebox. Przed telewizorem **11.00** Ukryta prawda **12.00** Sekrety życia **13.00** Damy i wieśniaczki. Ukraina **14.05** Królowe życia - serial **15.30** Uwaga! **15.45** Express **16.05** Zakup w ciemno **17.05** Usterka **17.45** Express **18.05** Sport **18.10** Diabelnie boskie - serial **18.40** Kanapowczynie **19.45** Express **20.05** Rzeczy, których nie nauczył mnie ojciec **20.40** Gogglebox. Przed telewizorem **21.45** Express **22.05** Diabelnie boskie - serial **23.00** Damy i wieśniaczki. PL **0.00** Gogglebox. Przed telewizorem

STOPKLATKA

12.45 Dzień matki - komedia **15.05** Poirot: Wielka czwórka - film kryminalny **17.00** Kabaretowe hity **18.00** Naziści: obsesje i okultyzm - serial **20.00** Chłopaki nie płaczą - komedia **22.00** Straszne piątki: Amityville - horror **23.45** Teksańska masakra piłą mechaniczną: Następne pokolenie - horror

TV 4

9.50 Łowcy Skarbów **10.50** Na ratunek 112 **11.50** Policjantki i Policjanci **12.55** Gliniarze **13.55** STOP Drogówka **15.55** Policjantki i Policjanci **17.00** Pomóż mi **18.00** Łowcy Skarbów **19.00** Policjantki i Policjanci **20.00** Gwiazdy Kabaretu **21.00** Love Island. Wyspa miłości **22.05** Sprawiedliwi - Wydział Kryminalny

Piątek, 13.10

TVN 7

4.50 Szkoła – program obyczajowy
6.45 Szpital – program obyczajowy
7.45 Ukryta prawda
10.50 Zapisane w gwiazdach
11.50 Opowieści małżeńskie
12.50 Szpital – program obyczajowy
13.50 Sąd rodzinny
14.50 Sędzia Anna Maria Wesołowska
15.50 Ukryta prawda
16.55 Szpital – program obyczajowy
17.55 Mamma mia!
18.55 Ukryta prawda
20.00 Dwa tygodnie na miłość – komedia romantyczna, USA 2002, reż. Marc Lawrence, wyk. Sandra Bullock, Hugh Grant, Alicia Witt, Dana Ivey, Robert Klein, Heather Burns
22.15 40 – letni prawiczek – komedia, USA 2005, reż. Judd Apatow, wyk. Steve Carell, Catherine Keener, Paul Rudd, Romany Malco, Seth Rogen, Elizabeth Banks, Leslie Mann
0.35 Hotel Paradise
1.40 Więzy krwi
2.40 Mieszkając z duchem
3.40 Druga strona medalu

TV PULS

6.00 Kobra – oddział specjalny – serial
8.00 Lombard: Życie pod zastaw
9.00 Kurierzy – serial
10.00 Zbuntowany anioł – serial
12.00 Zaklinaczka duchów – serial
14.00 Lombard: Życie pod zastaw
16.00 Kurierzy – serial
18.00 Lombard: Życie pod zastaw
20.00 Forteca – film akcji, USA 2022, reż. James Cullen Bressack, wyk. Bruce Willis, Jesse Metcalfe, Kelly Greyson, Shannen Doherty
22.00 W nieskończoność – film sci - fi, USA 2021, reż. Antoine Fuqua, wyk. Chiwetel Ejiofor, Dylan O'Brien, Jason Mantzoukas, Mark Wahlberg, Rupert Friend, Sophie Cookson
0.05 Przynęta – film sensacyjny, Kanada, USA 2000, reż. Antoine Fuqua, wyk. David Morse, Jamie Foxx, Kimberly Elise
2.25 Menu na miarę
3.05 Z archiwum policji
3.55 Menu na miarę
4.30 Szalone fabryki polskiej muzyki!

TRWAM

15.15 "W męce Mojej szukaj siły i światła" **15.50** Ma się rozumieć **16.00** Informacje dnia **16.10** Jestem mamą **16.25** Przyroda w Obiektywie **16.40** Zdrowie z Bożej Apteki **16.55** Życie według świętego Jana Pawła II **17.10** Prosto o gospodarce **17.30** Zostań Żołnierzem RP **17.45** Muzyczne chwile **17.55** Poczet Wielkich Polaków **18.00** Anioł Pański **18.05** Informacje dnia **18.15** Rozmowy niedokończone **19.00** Msza Święta **20.00** Informacje dnia **20.20** Różaniec **20.50** Myśląc Ojczyzna **21.00** Apel Jasnogórski **21.20** Informacje dnia **21.40** Polski Punkt Widzenia **22.00** Rodzina Połanieckich **23.20** Życie lasu. Storczyki

TVP 1

7.00 Transmisja Mszy Świętej
7.40 Rok w ogrodzie
8.05 Rok w ogrodzie Extra
8.20 wojsko – polskie.pl
8.45 Pełnosprawni – magazyn
9.20 Komisarz Alex (86) – serial
10.20 Ojciec Mateusz (212) – serial
11.20 Wiesz czy nie wiesz? s.I – /6/ – teleturniej
12.20 Angelika i król – film przygodowy, Francja, reż. Bernard Borderie, wyk. Michelle Mercier, Jacques Toja, Jean Rochefort
14.10 Z pamięci – Jadwiga Smosarska
14.25 Okrasa łamie przepisy
14.55 Chłopi (1) – Boryna – serial
15.55 Rolnik szuka żony seria 10 – /4/ – reality show
17.00 Teleexpress, Pogoda
17.35 Ojciec Mateusz (371) – serial
18.45 Jaka to melodia?
19.30 Wiadomości, Pogoda, Sport
20.00 Orędzie na Dzień papieski
20.15 Alarm! – magazyn
20.35 Komisarz Alex (245) – serial
21.35 Hit na sobotę – Nie czas umierać – film sensacyjny, Wielka Brytania, USA, reż. Cary Joji Fukunaga, wyk. Daniel Craig, Rami Malek, Ralph Fiennes
0.25 Bóg zemsty – thriller, USA, reż. Roger Donaldson, wyk. Guy Pearce, Nicolas Cage, January Jones
2.20 Z podniesionym czołem – film akcji, USA, reż. Kevin Bray, wyk. Dwayne Johnson, Johnny Knoxville, Kristen Wilson, Ashley Scott
3.55 Jaka to melodia?

POLSAT

6.00 Nowy dzień z Polsat News
8.30 Doktor Dolittle: W pogoni za błahostkami – film familijny,
10.10 Ewa gotuje
10.40 Nasz nowy dom
11.40 Bogaty Dom – Biedny Dom
12.40 Para do Gara. Ona mówi, on gotuje
13.40 Polacy za granicą
14.40 Rolnicy. Podlasie
15.45 Więzienie
17.45 Chłopaki do wzięcia
18.50 Wydarzenia, Sport, Pogoda
19.15 Prezydenci i Premierzy

20.05 Czarownica 2 – film fantasy, USA, Wielka Brytania, Kanada, 2019, reż. Joachim Ronning, wyk. Angelina Jolie, Elle Fanning, Michelle Pfeiffer, Chiwetel Ejiofor
22.40 Jeszcze dłuższe zaręczyny – komedia romantyczna, USA, Japonia, 2012, reż. Nicholas Stoller, wyk. Jason Segel, Emily Blunt, Chris Pratt, Alison Brie
1.20 Kolekcjoner kości – thriller, USA, 1999, reż. Phillip Noyce, wyk. Denzel Washington, Ed O'Neill, Angelina Jolie, Queen Latifah
4.10 Świat według Kiepskich
4.45 Disco Gramy

SUPER POLSAT

6.00 SuperLudzie **7.05** Koralowy obóz **8.05** Harmidom **10.05** #JesteśmyDlaDzieci **10.30** Polacy za granicą **11.30** Świat według Kiepskich **14.00** Angry Birds 2 Film - film anim. **16.00** Robin Hood: książę złodziei - film przygodowy, USA, 1991, reż. Kevin Reynolds, wyk. Kevin Costner, Morgan Freeman, Christian Slater, Mary Elizabeth Mastrantonio **19.00** Świat według Kiepskich **20.00** Gala FEN /Lublin **0.00** Deja vu - thriller sci - fi, USA, 2006, reż. Tony Scott, wyk. Denzel Washington, Paula Patton, Val Kilmer, James Caviezel **2.35** Disco Hit Festiwal Kobylnica 2017 **4.00** Nasz nowy dom **5.00** Na ratunek 112

STOPKLATKA

6.00 Jednostka Specjalna "Dunaj" - serial **8.00** Komisarz Rex - serial **10.00** Hudson i Rex - serial **11.50** Stawka większa niż życie - serial **14.25** Jeszcze raz - komedia romantyczna **16.10** Mistrz kierownicy ucieka 2 - komedia sensacyjna **18.25** Jumper - film sci - fi **20.00** Peacemaker - thriller **22.40** W potrzasku - thriller

TVP 2

4.55 Barwy szczęścia (2856 – 2858) – serial
6.35 M jak miłość (1747) – serial
7.30 Pytanie na śniadanie
11.55 Zrujnowani odbudowani
12.30 Polskie Biesiady
14.00 Familiada – teleturniej
14.30 Koło fortuny – teleturniej
15.05 Szansa na sukces. Opole 2024 – Krzesimir Dębski
16.00 Gala wręczenia nagród TOTUS TUUS – XXIII Dzień Papieski
17.10 Wędrowiec Polski – Kujawy
17.40 Słowo na niedzielę
18.00 Panorama
18.20 Va Banque (668) – teleturniej
18.45 Akacjowa 38 (204) – serial
19.35 Informacje kulturalne
20.00 The Voice of Poland s. XIV – Bitwa
21.45 The Voice of Poland s. XIV – Nokaut
22.30 Pozycja obowiązkowa – komedia, USA, reż. Bill Holderman, wyk. Jane Fonda, Diane Keaton, Candice Bergen, Mary Steenburgen, Andy Garcia
0.25 Londyński bulwar – film fabularny, USA, reż. William Monahan, wyk. Colin Farrell, Keira Knightley, Ray Winstone, David Thewlis, Anna Friel, Ben Chaplin
2.20 Scenariusz na miłość – komedia, USA, reż. Marc Lawrence, wyk. Hugh Grant, Marisa Tomei, Bella Heathcote
4.20 Rodzinka.pl – serial
5.20 Zakończenie dnia

TVN

5.45 Uwaga!
6.00 New Looney Tunes I – anim.
6.50 Kuchenne rewolucje – program kulinarno - rozrywkowy
7.45 Dzień Dobry TVN – magazyn
11.30 Na Wspólnej Omnibus – serial
13.25 MasterChef
15.05 Ślub od pierwszego wejrzenia
16.10 Totalne remonty Szelągowskiej – program rozrywkowy
17.15 Kobieta na krańcu świata
17.55 Kuchenne rewolucje – program kulinarno - rozrywkowy
19.00 Fakty, Sport, Pogoda
19.45 Uwaga!
20.00 Top Model

21.35 Rocketman – dramat biograficzny, Wielka Brytania, USA, Kanada 2019, reż. Dexter Fletcher, wyk. Taron Egerton, Jamie Bell, Richard Madden, Bryce Dallas Howard, Gemma Jones, Steven Mackintosh
0.10 Klucz do koszmaru – horror, USA 2005, reż. Iain Softley, wyk. Kate Hudson, Gena Rowlands, John Hurt, Peter Sarsgaard, Joy Bryant
2.25 Co za kabaret!
3.30 Uwaga!
3.45 Nauka jazdy

TVP SPORT

6.40 Piłka nożna - Eliminacje EURO 2024 -Wyspy Owcze - Polska **8.40** Piłka nożna - Eliminacje EURO 2024, 7.kolejka. Holandia - Francja **10.55** Piłka nożna kobiet Medyk POLOmarket Konin - GKS Górnik Łęczna - Szwajcaria **13.10** Piłka nożna - Eliminacje ME do lat 19: Polska - Kazachstan - Szwajcaria **15.15** Siatkówka mężczyzn - Twardogóra: Aluron Warta Zawiercie - Paris Volley **7.45** Siatkówka mężczyzn - Twardogóra: Trefl Gdański - Volley Lubiana **20.35** Piłka ręczna kobiet - . Polska - Argentyna **23.10** Piłka nożna - Eliminacje EURO 2024 -Wyspy Owcze - Polska **1.25** Boks

TV 4

6.00 Galileo **10.00** Jaś Fasola radzi **10.15** Jaś Fasola radzi **10.30** Max - film przygodowy **12.45** Żegnaj Christopher Robin - dramat biograficzny **15.00** STOP Drogówka **17.00** Para do Gara. Ona mówi, on gotuje **18.00** Policjantki i Policjanci **21.00** Love Island. Wyspa miłości **22.30** Sprawiedliwi - Wydział Kryminalny

Sobota, 14.10

TVN 7

5.00 Szkoła – program obyczajowy
6.00 Wiza na miłość
7.00 Wyluzuj, Scooby Doo! – serial
7.30 Dennis znów rozrabia – komedia, USA 1998
9.05 Ten moment
9.35 Ukryta prawda
15.35 Akademia policyjna II: Pierwsze zadanie – komedia
17.20 Dary anioła: Miasto kości – film przygodowy, USA
20.00 Harry Potter i Insygnia Śmierci: Część I – film przygodowy, USA, Wielka Brytania 2010, reż. David Yates, wyk. Daniel Radcliffe, Emma Watson, Rupert Grint, Alan Rickman, Ralph Fiennes, Julie Walters, Helena Bonham Carter
23.10 Saga "Zmierzch": Przed świtem. Część 2 – horror, USA 2012, reż. Bill Condon, wyk. Kristen Stewart, Robert Pattinson, Taylor Lautner, Peter Facinelli, Elizabeth Reaser, Ashley Greene, Michael Sheen
1.35 Więzy krwi
2.35 Mieszkając z duchem
3.35 Druga strona medalu

TV PULS

6.00 Taki jest świat
7.00 Kobra – oddział specjalny – serial
10.00 Lombard: Życie pod zastaw
12.00 Lombard: Życie pod zastaw
14.00 Lombard: Życie pod zastaw
16.00 Lombard: Życie pod zastaw
18.00 Lombard: Życie pod zastaw
20.00 Rambo: Pierwsza krew – dramat,USA 1982, reż. Ted Kotcheff, wyk. Brian Donnehy, Richard Crenna, Sylvester Stallone
21.55 Bartkowiak – thriller, Polska 2021, reż. Daniel Markowicz, wyk. Bartłomiej Topa, Józef Pawłowski, Szymon Bobrowski, Zofia Domalik
23.55 Kickboxer 4 – film sensacyjny, USA 1994, reż. Albert Pyun, wyk. Brad Thornton, Jill Pierce, Kamel Krifa, Michele Krasnoo, Sasha Mitchell
1.45 Menu na miarę
2.20 Z archiwum policji
3.00 Taki jest świat
3.55 Menu na miarę
4.30 Na jedwabnym szlaku
5.30 Dyżur

TRWAM

15.30 Wierzę w Boga **15.45** Muzyczne chwile **16.00** Informacje dnia **16.10** Historia PL **17.00** Z Parlamentu Europejskiego **17.30** Nowa Ewangelizacja **17.55** Poczet Wielkich Polaków **18.00** Anioł Pański **18.05** Informacje dnia **18.15** Rozmowy niedokończone **19.25** Święty na każdy dzień **19.30** Manna z Nieba **19.45** Modlitwa z telefonicznym udziałem dzieci **20.00** Informacje dnia **20.20** Różaniec **20.50** Myśląc Ojczyzna **21.00** Apel Jasnogórski **21.20** Informacje dnia **21.40** Polski Punkt Widzenia **22.00** Polskie dziedzictwo **22.30** Powołani **23.00** Odpowiedzialni za Kościół **23.30** Tam, gdzie Bóg płacze

TTV

4.55 Gogglebox. Przed telewizorem **6.00** Express **6.20** Życie na kredycie **7.30** DeFacto **8.25** Gogglebox. Przed telewizorem **9.25** 10 wizyt Michela Morana **9.45** Express **10.05** Zakup w ciemno **11.05** Zakup w ciemno **12.05** Dobra robota **12.40** Kanapowczynie **13.40** Damy i wieśniaczki. PL **14.40** Super Rolnicy **15.45** Express **16.05** Gogglebox. Przed telewizorem **17.10** Rzeczy, których nie nauczył mnie ojciec **17.45** Express **18.05** Usterka **18.40** Zakup w ciemno **19.45** Express **20.00** Gogglebox. Przed telewizorem **21.00** Damy i wieśniaczki. PL **22.00** Super Rolnicy **23.00** Gogglebox. Przed telewizorem

TV6

6.00 Detektywi w akcji **8.05** Jeźdźcy smoków: Załoga ratunkowa **10.00** Bibliotekarz: Tajemnica włóczni - film przygodowy **12.00** Zatańcz ze mną - komedia romantyczna **14.10** Magnum: Detektyw z Hawajów **16.05** Columbo **20.05** Agenci NCIS: Los Angeles **23.00** Miliardowy okup - thriller

eprasa.pl 32d678d83d

TVP 1

7.00 Transmisja Mszy Świętej
8.00 Tydzień
8.30 Zakochaj się w Polsce
9.00 Okrasa łamie przepisy
9.30 Msza Święta
11.00 Syn tej ziemi – reportaż
11.30 Welon, fura i brawura – reality show
11.55 Między ziemią a niebem
12.00 Anioł Pański
12.15 Między ziemią a niebem
12.50 Każde życie jest cudem – Ola – antidotum na egoizm świata
13.15 Zaloty wśród zwierząt – Zaskakujące strategie w głębinach Oceans
14.15 Z pamięci – Jadwiga Smosarska
14.25 Komisarz Alex (245) – serial
15.15 Mikołajek – komedia
17.00 Teleexpress, Pogoda
17.30 Św. Jan Paweł II. Cywilizacja życia – koncert
18.40 Jaka to melodia?
19.30 Wiadomości
20.10 Dewajtis (5) – serial
20.55 Wieczór wyborczy i referendalny
23.10 Nie czas umierać – film sensacyjny, Wielka Brytania, USA, reż. Cary Joji Fukunaga, wyk. Daniel Craig, Rami Malek, Ralph Fiennes HIT
2.00 Bez śladu – film fabularny, Czechy, reż. Vít Karas, wyk. Ondrej Vetchy, Marika Soposka
3.30 Jaka to melodia?
4.15 Z pamięci – Jadwiga Smosarska
4.20 Zakończenie dnia

TVP 2

5.25 Barwy szczęścia (2859 – 2860) – serial
6.35 M jak miłość (1748) – serial
7.30 Pytanie na śniadanie
11.30 The Voice of Poland s. XIV – Bitwa
13.15 The Voice of Poland s. XIV – Nokaut
14.00 Familiada – teleturniej
14.35 Koło fortuny – teleturniej
15.15 Szansa na sukces. Opole 2024 – Blue Cafe
16.15 Tak to leciało! – teleturniej
17.15 Na sygnale (479) – Tu trzeba być twardym – serial
18.00 Panorama
18.20 Va Banque (669) – teleturniej
18.55 Na sygnale (480) – Raz się żyje – serial
19.20 Na sygnale (481) – Przypadkowy Romeo – serial
20.00 Piłka nożna – Eliminacje EURO 2024 – Polska – Mołdawia
23.10 Creed. Narodziny legendy – dramat, USA, reż. Ryan Coogler, wyk. Michael B. Jordan, Sylvester Stallone, Tessa Thompson, Phylicia Rashad - Rocky Balboa trenuje syna swojego zmarłego przyjaciela. HIT
1.35 Bez kompasu – dramat, Kanada, reż. William H. Macy, wyk. Miles Heizer, Aly Lovelace, Billy Crudup, Casey Twenter
3.30 Rodzinka.pl – serial
4.10 Rodzinka.pl – serial
4.45 Zakończenie dnia

POLSAT

6.00 Nowy dzień z Polsat News
8.05 Świąteczna gorączka 2 – komedia, USA, 2014
10.00 Czarownica 2 – film fantasy, USA, Wielka Brytania, Kanada, 2019, reż. Joachim Ronning
12.35 Para do Gara. Ona mówi, on gotuje
13.40 Ninja Warrior Polska
15.40 Twoja Twarz Brzmi Znajomo
17.40 Ślubne pogotowie Izabeli Janachowskiej
18.50 Wydarzenia, Sport, Pogoda
19.30 Państwo w Państwie
22.10 Teściowie

23.10 Speed 2: wyścig z czasem – film sensacyjny, USA, 1997, reż. Jan de Bont, wyk. Sandra Bullock, Willem Dafoe, Jason Patric, Temuera Morrison - Annie Porter wraz ze swoim narzeczonym Alexem wyruszają w rejs luksusowym statkiem na Wyspy Karaibskie. HIT
2.00 Kocham cię, Beth Cooper – komedia, USA, 2009, reż. Chris Columbus, wyk. Hayden Panettiere, Paul Rust, Jack Carpenter, Lauren London
4.45 Disco Gramy

TVN

5.45 Uwaga!
6.00 Tom i Jerry Show – animacja
6.25 Tom i Jerry Show – animacja
6.50 Kuchenne rewolucje – program kulinarno - rozrywkowy
7.45 Dzień Dobry TVN – magazyn
11.30 Kobieta na krańcu świata
12.05 Co za tydzień
12.50 Top Model
14.30 Kuchenne rewolucje – program kulinarno - rozrywkowy
15.35 Pingwiny z Madagaskaru – komedia, USA 2014
17.30 Bitwa o gości
19.00 Fakty, Sport, Pogoda
20.05 Uwaga!
20.30 Czas decyzji
22.05 Szadź – serial

23.15 Johnny – film biograficzny, Polska 2022, reż. Daniel Jaroszek, wyk. Dawid Ogrodnik, Piotr Trojan, Magdalena Czerwińska, Anna Dymna, Maria Pakulnis, Witold Dębicki HIT
1.40 Kuchenne rewolucje – program kulinarno - rozrywkowy
2.45 Bill Cosby: Kulisy skandalu
3.50 Uwaga!
4.15 Nauka jazdy
4.50 Recepta na stary dom
5.15 Okazja na dom

SUPER POLSAT

6.00 Świat według Kiepskich **7.05** Koralowy obóz **8.05** Harmidom **10.10** Hammy i przygodny bumerang - film anim. **10.25** Wakacje z delfinem - film przygodowy **12.25** Niesamowity Spider - Man - film sci - fi **15.20** Robot i Frank - komedia kryminalna **17.05** Ace Ventura: Zew natury - komedia **19.00** Świat według Kiepskich **20.05** Doktor Dolittle - komedia, USA, 1998, reż. Betty Thomas, wyk. Eddie Murphy, Ossie Davis, Oliver Platt, Peter Boyle **21.55** Burleska - film muzyczny **0.30** Backdoor - wyjście awaryjne **1.00** Backdoor - wyjście awaryjne **2.00** Polacy za granicą **4.00** Nasz nowy dom

TVP SPORT

6.20 Retro TVP SPORT **8.45** Prawdziwy Mo Farah - film dok. **10.00** Piłka ręczna kobiet - Polska - Argentyna **11.45** 7 dni sport **12.45** Siatkówka mężczyzn - Giganci siatkówki, turniej mężczyzn **18.00** Piłka nożna - Eliminacje EURO 2024 - Polska - Mołdawia **20.35** Piłka nożna - Eliminacje EURO 2024 - Warszawa, Stadion Narodowy, 8.kolejka. Polska - Mołdawia **23.45** Boks - Boks - Gala w Rosenbergu, Teksas **0.55** Boks - Boks - Gala w Rosenbergu, Teksas **1.55** Boks - Gala w Corpus Christi, Teksas - podsumowanie **4.15** Boks - Gala KBN **5.10** Zakończenie dnia

STOPKLATKA

9.00 Komisarz Rex - serial **10.00** Hudson i Rex - serial **11.50** Krokodyl Dundee - komedia przygodowa **13.50** Mistrz kierownicy ucieka 2 - komedia sensacyjna **15.50** C.K. Dezerterzy cz. 1 - komedia **17.40** Stawka większa niż życie - serial **20.00** Amerykanin - dramat sensacyjny **22.10** Saga Wikingów - film przygodowy

TV 4

11.05 Max 2 - bohater Białego Domu - film przygodowy **13.00** Bibliotekarz II: Tajemnice kopalni króla Salomona - film przygodowy, **15.00** Przypadkowy mąż - komedia romantyczna **17.00** Para do Gara. Ona mówi, on gotuje **18.00** Łowcy skarbów **21.00** Lwie serce - film sensacyjny **23.15** Powrót do przeszłości

Niedziela, 15.10

TVN 7

5.00 Szkoła – program obyczajowy
6.00 Wiza na miłość
7.00 Wyluzuj, Scooby Doo! – serial
7.35 Pokémon: Detektyw Pikachu – film przygodowy, USA, Japonia
9.40 Ukryta prawda
14.50 Dwa tygodnie na miłość – komedia romantyczna, USA 2002, reż. Marc Lawrence
16.55 Harry Potter i Insygnia Śmierci: Część I – film przygodowy, USA, Wielka Brytania
20.00 Szybcy i wściekli – film sensacyjny, USA, Niemcy 2001, reż. Rob Cohen, wyk. Paul Walker, Vin Diesel, Michelle Rodriguez, Jordana Brewster, Rick Yune, Ted Levine, Ja Rule HIT
22.20 Ścigany – film sensacyjny, USA 1993, reż. Andrew Davis, wyk. Harrison Ford, Tommy Lee Jones, Jeroen Krabbe, Sela Ward, Joe Pantoliano
0.55 Oszukać przeznaczenie III – horror, USA, Niemcy 2006, reż. James Wong, wyk. Mary Elizabeth Winstead, Ryan Merriman, Kris Lemche
2.55 Więzy krwi

TV PULS

6.00 Kobra – oddział specjalny – serial
8.15 Sławna restauracja – komedia
9.55 Gamoń – komedia, Francja 1965, reż. Gérard Oury
12.20 Jestem taka piękna! – komedia, 2018, reż. Abby Kohn
14.35 Taxi 5 – komedia sensacyjna
16.35 Hobbit: Niezwykła podróż – film fantasy, 2012
20.00 Uciec, ale dokąd? – film sensacyjny, USA 1993, reż. Robert Harmon, wyk. Jean - Claude Van Damme, Kieran Culkin, Rosanna Arquette, Ted Levine HIT
22.00 Furioza – dramat kryminalny, Polska 2021, reż. Cyprian T. Olencki, wyk. Łukasz Simlat, Mateusz Banasiuk, Mateusz Damięcki, Weronika Książkiewicz
0.50 Kickboxer 5: Odkupienie – thriller, USA 1995, reż. Kristine Peterson, wyk. Geoff Meed, James Ryan, Mark Dacascos, Tony Caprari
2.50 Dyżur
4.00 Taki jest świat
5.00 Nash Bridges – serial

TRWAM

16.10 Koncert życzeń **16.45** Robi **17.00** Zostań Żołnierzem RP **17.15** Muzyczne chwile **17.30** Sól Ziemi **17.55** Poczet Wielkich Polaków **18.00** Anioł Pański **18.05** Informacje dnia **18.15** Rozmowy niedokończone **19.25** Święty na każdy dzień **19.30** Moja katolicka rodzina **20.00** Informacje dnia **20.20** Różaniec **20.50** Myśląc Ojczyzna **21.00** Apel Jasnogórski **21.20** Informacje dnia **21.40** Retrospekcja **21.45** Stan Bezpieczeństwa Państwa **21.55** Krótka Historia Zbawienia **22.00** Zuzela - tu wszystko się zaczęło **22.45** Jak wygrać małżeństwo **23.00** Jak my to widzimy **23.25** Regał **23.50** Muzyczne chwile

TTV

7.15 Super Rolnicy **8.15** Dobra robota **8.45** Gogglebox. Przed telewizorem **9.45** Express **10.05** Gogglebox. Przed telewizorem **11.05** Nic do zgłoszenia **12.10** Zakup w ciemno **13.15** Diabelnie boskie - serial **14.05** Rzeczy, których nie nauczył mnie ojciec **14.40** Gogglebox. Przed telewizorem **15.45** Express **16.05** Super Rolnicy **17.05** Życie na kredycie **17.45** Express **18.05** Życie na kredycie **18.40** Damy i wieśniaczki. PL **19.45** Express **20.00** Kanapowczynie **21.00** Gogglebox. Przed telewizorem **22.00** Rzeczy, których nie nauczył mnie ojciec **22.35** Nic do zgłoszenia **23.35** Damy i wieśniaczki. PL **0.35** Królowe życia

TVP 1

7.00 Transmisja Mszy Świętej
7.30 Welon, fura i brawura – reality show
8.00 Wiadomości, Pogoda
8.10 Kwadrans polityczny
8.25 Informacje kulturalne
8.40 Ranczo s.IV (48) – serial
9.40 Komisarz Alex (87) – serial
10.35 Ojciec Mateusz (213) – serial
11.25 Korona królów. Jagiellonowie (85) – telenowela
12.00 Wiadomości
12.10 Agrobiznes
12.35 Magazyn Rolniczy
12.55 Zaloty wśród zwierząt
14.00 Złoty chłopak (36) – serial
15.00 Wiadomości, Pogoda
15.20 Alarm! – magazyn
15.35 Gra słów. Krzyżówka – /776/
16.05 Dziedzictwo (132) – serial
17.00 Teleexpress, Pogoda
17.20 Jaka to melodia?
17.55 Klan (4204) – telenowela
18.25 Leśniczówka (759) – serial
19.00 Jeden z dziesięciu – teleturniej
19.30 Wiadomości, Pogoda, Sport
20.15 Alarm! – magazyn
20.30 Korona królów. Jagiellonowie (86) – telenowela
21.10 Teatr Telewizji – Brat naszego Boga – spektakl teatralny, reż. Paweł Woldan, wyk. Borys Szyc, Piotr Głowacki, Anna Milewska HIT
22.40 Lubię patrzeć jak wschodzi słońce – film dok.
23.45 Balans bieli – magazyn
0.25 Chinatown – film sensacyjny, USA, reż. Roman Polański
2.45 Bóg zemsty – thriller, USA, reż. Roger Donaldson

POLSAT

6.00 Nowy dzień z Polsat News
8.40 Malanowski i Partnerzy
9.40 Sekrety rodziny
10.40 Dlaczego ja?
11.40 Gliniarze
12.50 Wydarzenia
13.20 Interwencja
13.40 Trudne sprawy
14.40 Dlaczego ja?
15.50 Wydarzenia, Pogoda
16.15 Interwencja
16.30 Na ratunek 112
17.00 Gliniarze
18.00 Pierwsza miłość
18.50 Wydarzenia, Sport, Pogoda
19.25 Gość Wydarzeń
20.05 Doda. Dream Show

21.05 MEGA HIT – Uncharted – film przygodowy, USA, Hiszpania, 2022, reż. Ruben Fleisher, wyk. Tom Holland, Mark Wahlberg, Antonio Banderas, Sophia Ali HIT
23.50 Cold Creek Manor – thriller, USA, Kanada, Wielka Brytania, 2003, reż. Mike Figgis, wyk. Dennis Quaid, Sharon Stone, Stephen Dorff, Juliette Lewis
2.35 Spis drani – thriller, USA, 2011, reż. William Kaufman, wyk. Cuba Gooding Jr, Cole Hauser, Jonathan LaPaglia, Ginny Weirick
4.40 Disco Gramy

TVP 2

5.00 Na sygnale (397) – Ślepa miłość – serial
5.30 M jak miłość (1716) – serial
6.25 Dobre historie – Domy nadziei
6.55 Rodzinka.pl (244) – Zabawa w chowanego – serial
7.30 Pytanie na śniadanie
11.05 Nabożeństwo z Kościoła Ewangelicko – Reformowanego w Żychlinie
12.05 Barwy szczęścia (2860) – serial
12.35 Koło fortuny – teleturniej
13.15 Akacjowa 38 (197) – serial
14.05 Va Banque (669) – teleturniej
14.35 Na sygnale (204) – serial
15.05 Krok od Nieba (36) – serial
16.00 Koło fortuny – teleturniej
16.35 Familiada – teleturniej
17.15 Zakazany owoc (324) – serial
18.00 Panorama
18.20 Va Banque (670) – teleturniej
18.45 Akacjowa 38 (205) – serial
19.35 Barwy szczęścia (2860) – serial
20.10 Barwy szczęścia (2861) – serial
20.45 Kulisy serialu
20.55 M jak miłość (1749) – serial
21.55 Na sygnale (482) – serial
22.35 Echo serca s.I (13) – serial
23.35 Parasite – film fabularny, Korea Południ, reż. Bong Joon - Ho, wyk. Song Kang - Ho, Lee Sun - Kyun, Jo Yeo - Jeong HIT
2.00 O mnie się nie martw (6) – serial
3.00 Pozycja obowiązkowa – komedia, USA, reż. Bill Holderman, wyk. Jane Fonda, Diane Keaton, Candice Bergen, Mary Steenburgen, Andy Garcia
4.45 Zakończenie dnia

TVN

5.30 Uwaga!
5.50 Ukryta prawda
6.50 Kuchenne rewolucje – program kulinarno - rozrywkowy
7.45 Dzień Dobry TVN – magazyn
11.30 Ukryta prawda - serial
12.35 Ukryta prawda
13.40 Szpital – program obyczajowy
14.40 Szpital – program obyczajowy
15.45 Kuchenne rewolucje – program kulinarno - rozrywkowy
16.50 Detektywi - serial
17.55 Ukryta prawda - serial
19.00 Fakty, Sport, Pogoda
19.55 Uwaga!
20.10 Doradca smaku
20.15 Na Wspólnej – serial
20.55 Milionerzy
21.35 Behawiorysta – serial

22.45 Człowiek demolka – film sensacyjny, USA 1993, reż. Marco Brambilla, wyk. Sylvester Stallone, Wesley Snipes, Sandra Bullock, Nigel Hawthorne, Benjamin Bratt HIT
1.05 Szadź – serial
2.10 Co za tydzień
2.55 Dowody zbrodni – serial
3.50 Uwaga!
4.05 Nauka jazdy
4.35 Recepta na stary dom

SUPER POLSAT

6.05 Plecak Olliego **7.05** Harmidom **8.00** Hell's Kitchen - Piekielna Kuchnia **10.00** Wydarzenia 24 **10.30** Nasz nowy dom **11.30** 48H. Zaginieni **12.30** Świat według Kiepskich **14.15** Hell's Kitchen - Piekielna Kuchnia **15.50** Wydarzenia **16.10** Więcej wydarzeń **16.20** Gość Wydarzeń 24 **16.55** Nasz nowy dom **17.55** Nasz nowy dom **19.00** Świat według Kiepskich **20.05** Górale **20.35** Górale **21.05** Górale **21.35** Górale **22.00** Deja vu - thriller sci - fi **0.45** Kabaretowa Ekstraklasa **1.00** Polacy za granicą **2.00** Tatuśkowie **3.00** Tatuśkowie **4.00** Nasz nowy dom **5.00** Na ratunek 112 **5.30** Świat według Kiepskich

TVP SPORT

5.45 Lekkoatletyka - MŚ Budapeszt **7.45** Maria Kwaśniewska - Maleszewska **8.15** Piłka nożna - Eliminacje EURO 2024 - Polska - Mołdawia **10.25** Kiwior **10.50** Piłka nożna - 2. liga Olimpia Elbląg - KKS 1925 Kalisz **12.55** Piłka nożna - Eliminacje ME do lat 19: Polska - Kazachstan **15.00** Piłka nożna - Eliminacje EURO 2024 - Polska - Mołdawia **17.10** Real Madryt - Biała Legenda (2), Hiszpania **18.10** Piłka nożna - 2. liga, 13.kolejka. Olimpia Grudziądz - ŁKS II Łódź **20.20** Retro TVP SPORT - 131. PN - 50 lat po Wembley **22.35** Sportowy Wieczór **23.15** Boks - Gala KBN **1.35** Boks - Gala w Quebecu

STOPKLATKA

9.00 Jednostka Specjalna "Dunaj" - serial **10.00** Komisarz Rex - serial **12.00** Katastrofy w przestworzach **15.05** Lodowa zagłada 2 - film katastroficzny **17.00** Hawaje 5 - 0 - serial **18.55** Wojny magazynowe **20.00** Najlepsi z najlepszych 3: Bez odwrotu - film akcji **21.50** Pseudonim "Banderas - thriller

TV 4

9.50 Łowcy Skarbów. Kto da więcej **10.50** Policjantki i Policjanci **12.55** Gliniarze **13.55** STOP Drogówka **15.55** Policjantki i Policjanci **17.00** Pomóż mi **18.00** Łowcy skarbów **19.00** Policjantki i Policjanci **20.00** Sprawiedliwi - Wydział Kryminalny **21.05** Kamerdyner - dramat biograficzny **23.55** Psychol - thriller

Poniedziałek, 16.10

TVN 7

4.55 Szkoła – program obyczajowy
6.50 Szpital – program obyczajowy
7.45 Ukryta prawda
10.50 Zagadki losu
11.50 Mamma mia!
12.50 Szpital – program obyczajowy
13.50 Sąd rodzinny
14.50 Sędzia Anna Maria Wesołowska
15.50 Ukryta prawda
16.55 Szpital – program obyczajowy
17.55 Opowieści małżeńskie
18.55 Ukryta prawda
20.00 Hotel Paradise
21.00 Tylko sprawiedliwość – film obyczajowy, USA 2019, reż. Destin Daniel Cretton, wyk. Michael B. Jordan, Jamie Foxx, Brie Larson, Michael Harding HIT
23.50 Wymarzony – film obyczajowy, Francja/Belgia 2019, reż. Jeanne Herry, wyk. Sandrine Kiberlain, Gilles Lellouche, Elodie Bouchez, Olivia Cote
2.10 Więzy krwi
3.10 Mieszkając z duchem
4.10 Druga strona medalu

TV PULS

6.00 Kobra – oddział specjalny – serial
8.00 Lombard: Życie pod zastaw
9.00 Kurierzy – serial
10.00 Zbuntowany anioł – serial
12.00 Zaklinaczka duchów – serial
14.00 Lombard: Życie pod zastaw
16.00 Kurierzy – serial
18.00 Lombard: Życie pod zastaw
20.00 Maruderzy – thriller, Kanada, USA 2016, reż. Steven C. Miller, wyk. Adrian Grenier, Bruce Willis, Christopher Meloni, Dave Bautista, Johnathon Schaech HIT
22.05 Forteca – film akcji, USA 2022, reż. James Cullen Bressack, wyk. Bruce Willis, Jesse Metcalfe, Kelly Greyson, Shannen Doherty
0.05 Zapłata – thriller sci - fi, USA 2003, reż. John Woo, wyk. Aaron Eckhart, Ben Affleck, Colm Feore, Paul Giamatti, Uma Thurman
2.30 Dzielnica strachu – serial
3.45 Taki jest świat
4.25 Z archiwum policji
5.00 Nash Bridges – serial

TRWAM

16.00 Informacje dnia **16.10** Sanktuaria polskie **16.30** Porady Medyczne Bonifratrów **17.00** Świadkowie **17.30** Zbrodnia z rosyjskiego scenariusza **17.55** Poczet Wielkich Polaków **18.00** Anioł Pański **18.05** Informacje dnia **18.15** Rozmowy niedokończone **19.25** Święty na każdy dzień **19.30** Opowieść Theo **19.45** Modlitwa z telefonicznym udziałem dzieci **20.00** Informacje dnia **20.20** Różaniec **20.50** Myśląc Ojczyzna **21.00** Apel Jasnogórski **21.20** Informacje dnia **21.40** Polski Punkt Widzenia **22.00** "Żyłem obok świętego". Jan Paweł II z bliska **23.00** Za Kościół i zbawienie świata **23.50** Muzyczne chwile

TTV

4.50 Usterka **5.25** Fachowcy **6.00** Uwaga! - program interwencyjny **6.15** Express **6.30** Nauka jazdy **7.00** Ukryta prawda **8.00** Szpital - program obyczajowy **9.00** Szpital - program obyczajowy **10.00** Gogglebox. Przed telewizorem **11.00** Damy i wieśniaczki. PL **12.05** Królowe życia - serial **12.50** Królowe życia - serial **13.35** Ukryta prawda **14.35** Za głosem serca - serial **15.45** Express **16.05** Zakup w ciemno **17.05** Usterka **17.45** Express **18.00** Sport **18.05** Dobra robota **18.40** Złomowisko PL **19.45** Express **20.05** Zakup w ciemno **21.15** DeFacto **21.45** Express **22.00** Gogglebox. Przed telewizorem

TV6

6.00 Detektywi w akcji **7.00** Medicopter 117 **9.05** Kobra - oddział specjalny **11.15** Więzienie **12.10** Miodowe lata **14.00** Policjantki i Policjanci **16.00** Magnum: Detektyw z Hawajów **18.00** Strażnik Teksasu **20.00** CSI: Kryminalne zagadki Nowego Jorku **22.00** Sprawiedliwi - Wydział Kryminalny

eprasa.pl 32d678d83d

Wierzę, że mogę wygrać

Radny powiatu bialskiego i kandydat na senatora Paktu Senackiego w okręgu 17 Marek Sulima w rozmowie z Maciejem Skerczyńskim, prezesem Grupy Wydawniczej Słowo, opowiada o rodzinie, rolnictwie i pasjach. Przedstawia swoje podejście do polityki, mówiąc: – Nie chodzi o to, by tylko wygrać wybory i dojść do korytek, a później pilnować ich jak niepodległości. Chodzi o to, by myśleć o ludziach, którzy tu żyją. Podkreśla też, że trzeba na nowo ustalić zasady w relacjach państwo – Kościół i że w przypadku wygranej chce być „senatorem blisko ludzi".

W naszej rozmowie Marek Sulima mówi o swojej rodzinie, ochotniczej straży pożarnej i swoich pasjach. Przypomina też o swoich początkach w rolnictwie. – To zasługa mojego wspaniałego teścia. To wielki człowiek, który dał mi inspirację do tego, żeby pokochać wieś i pracę na wsi. Człowiek, który w gospodarstwie nigdy mnie nie skarcił. Wiedziałem, że nieraz źle zaorałem, nierówno posadziłem, on nigdy nie zwrócił mi uwagi, choć był pomimo braku szkół profesorem w swojej pracy i perfekcjonistą. Nigdy nie odwalał fuszerki, ja wiem, że na początku swojej drogi w rolnictwie robiłem czasem fuszerkę, ale teść nigdy mnie za to nie skarcił. To dało taki efekt, że ja zacząłem kochać pracę rolnika – wspomina **Marek Sulima**. Zaczynał od uprawy truskawek, przez pieczarki do hodowli drobiu.

Przypomina, że w ostatnich latach nie było łatwo m.in. przez pandemię covid. – Okazał się straszliwą rzeczą. Zamknięto całkowicie rynek, granice, wszystko się wstrzymało. W pewnym momencie miałem 60 tys. indyczek, już miałem je zdawać. Przyszedł covid, a zakłady przestały przyjmować ptaki. Najpierw zaczęło się to przedłużać o kolejne tygodnie, zablokowano mi paszę, pieniądze. Towar o wartości ok. 2,4 mln złotych został w naszym gospodarstwie. Uratował mnie sąsiad, mający zboże i dzięki niemu te zwierzęta nie padły. Mimo tego ponieśliśmy wtedy ogromne straty – wspomina. Podkreśla też, że wszystkie przeciwności losu udało się pokonać przede wszystkim dzięki wspólnej pracy całej rodziny.

Trudna decyzja

Opowiada też o pracy w samorządzie jako radny powiatowy i przewodniczący komisji rolnictwa w tej radzie. – Jedno klepnięcie w plecy i słowa „dobrze robisz" dają radość i dodają skrzydeł, ale jak dostajesz w dziób dwa razy, wtedy człowiek się zastanawia, czy nie lepiej te siły i czas poświęcić rodzinie. Nie jest łatwo obrywać za to, że coś się zrobiło zgodnie ze swoim wewnętrznym przekonaniem. Ludzie mają może rację, że ja nie jestem słodkim ciasteczkiem czy oranżadką, o której powiedzą, że jest dobra i smaczna. Ja w tej polityce powiatowej jestem politykiem, który oceniany powinien być za skuteczność – podkreśla Marek Sulima.

Przyznaje, że decyzja o kandydowaniu do senatu nie spotkała się na początku z aprobatą jego rodziny, która bała się, że w przypadku wygranej, on jako mąż, ojciec i dziadek będzie miał za mało czasu dla bliskich. – To jest jednak adrenalina życia, polityka wciąga. Ciągnie mnie do ludzi, mam poczucie obowiązku bycia społecznikiem – mówi Sulima.

Zdradza też, dlaczego to właśnie on został kandydatem Paktu Senackiego 2023 w okręgu 17 w nadchodzących wyborach parlamentarnych i mówi o swojej reakcji

– Ja za człowiekiem pójdę zawsze. Tak jak moja żona mówi, ja idę na całość – podkreśla Marek Sulima

na tę propozycję oraz ocenia swoje szanse w wyścigu o fotel senatora. – Wiem, że muszę się jeszcze wiele nauczyć, ale po różnych spotkaniach z ludźmi, nabieram wiary, że mogę wygrać. Jeżeli się nie splamię, będę szedł swoją drogą, pokazywał to, co mam do zaoferowania, a mam przede wszystkim niesamowite doświadczenie życiowe we wszystkich dziedzinach, szybko nawiązuję kontakty, umiem łączyć ludzi, to mogę wygrać – mówi Marek Sulima. A co w takim razie proponuje mieszkańcom regionu? – Przede wszystkim w rozsądny sposób musimy zacząć ściągać tu kapitał, żeby zatrzymać młodych ludzi – przyznaje.

Stanowisko w ważnych sprawach

Dodaje, że przyczynkiem do tego z pewnością może być autostrada A2 oraz Rejon Przeładunkowy w Małaszewiczach, trzeba jednak podejmować decyzje ponadregionalne. – Trzeba nam ludzi, którzy ten nasz wspaniały region pokażą. Współpracy pomiędzy prezydentem a burmistrzami. My musimy zacząć myśleć ogólnie, że to jest interes wszystkich, nie pojedynczych ludzi, nie mamy tylko wygrać wybory i dojść do korytek, a później pilnować ich jak niepodległości. Musimy myśleć o ludziach, którzy tu żyją – podkreśla i dodaje: – Ja za człowiekiem pójdę zawsze. Tak jak moja żona mówi, ja idę na całość. Mimo że do wyborów jeszcze chwila zdradza, że już dostaje SMS-y od ludzi z prośbą „o załatwienie sprawy".

Porusza też sprawy nurtujące Polaków, czyli m.in. relacje państwo – Kościół. – Boga nosi się w sercu, Kościół jest instytucją, która tego Boga od małego pozwala mi poznawać. Jednak dla mnie wiara to nie to samo, co Kościół. Te momenty, które się dzieją teraz, czyli wchodzenie polityki do kościołów, na ambony, gdzie głos powinni zabierać księża, skłania mnie do tego, że trzeba usiąść jeszcze raz z biskupami, od których właściwie wszystko zależy w Kościele, i ustalić zasady, bo dla dobra Kościoła trzeba to rozgraniczyć. Nie chcę słyszeć, że jestem złym chrześcijaninem, bo kandyduję z listy Paktu Senackiego, a tylko ci z PiS-u są dobrzy – przyznaje i dodaje: – Oczywiście jako senator nigdy z Kościołem walczyć nie będę, bo jestem jego częścią.

Porusza kwestię importu zboża z Ukrainy i obecnych stosunków pomiędzy Polską a Ukrainą oraz emigracji Polaków do zachodnich państw.

ZESKANUJ KOD

Całą rozmowę z Markiem Sulimą o rodzinie, ochotniczej straży pożarnej i jego pasjach znajdziecie na kanale YouTube Słowa Podlasia. Zeskanuj kod i oglądaj!

Słowo ma kolosalne znaczenie

Senator Józef Zając opowiada o swoich amerykańskich korzeniach, o trudnych początkach uczelni w Chełmie. Mówi też o pracy w Stanach Zjednoczonych. Podkreśla, że w swoim życiu przede wszystkim kieruje się prawdą, a jedną z wielu rzeczy, których nauczył się w USA jest zasada, że „słowo ma znaczenie". Zdradza, nad jakimi nowatorskimi rozwiązaniami technicznymi pracuje obecnie chełmska uczelnia oraz wyjawia, że w jego domu... mieszkają rodowe duchy. A to tylko część tematów, które porusza w rozmowie z prezesem Grupy Wydawniczej Słowo Maciejem Skerczyńskim.

– Moja babka urodziła się w Stanach Zjednoczonych, dzięki niej nauczyłem się języka angielskiego i obok matematyki jest to moja największa zdobycz. Spędziłem też 4,5 roku w Nowym Jorku, gdzie pracowałem na uniwersytecie, a później w akademii. Bardzo zmienił mnie ten pobyt. Nauczyłem się tam, że słowo ma znaczenie. Tam w Stanach, jeśli się coś powie, to jest bezwzględny obowiązek dotrzymania słowa. Z kolei jeśli się mówi nieprawdę, to błyskawicznie człowiek zostaje towarzysko wykluczony. W Polsce nie ma już hamulców, jeśli chodzi o posługiwanie się nieprawdą. Wkroczyła ona do polityki, co bardzo komplikuje życie. Teraz zwalnia się nawet ludzi ze wstydu za mówienie nieprawdy – mówi senator **Józef Zając**.

Chełmska uczelnia to jego duma

Przypomina początki Państwowej Akademii Nauk Stosowanych w Chełmie, która z jego inicjatywy powstała w 2001 roku, wtedy jeszcze jako Państwowa Wyższa Szkoła Zawodowa. – Konstruowaliśmy ją z kierunków, na temat których w ministerstwie opowiadano sobie dowcipy. Zaczynaliśmy od matematyki, a w tamtych czasach jak ktoś nie miał marketingu i zarządzania nie istniał na rynku. Później pojawiły się języki obce, mechanika, elektrotechnika, budownictwo. To sprawiło, że po jakimś czasie wygraliśmy. To nie był przypadek, ja obserwowałem, co dzieje się na świecie – przypomina wieloletni rektor chełmskiej uczelni.

Dodaje, że nie tylko w życiu kieruje się zasadą prawdomówności. – Przy zatrudnianiu na uczelni kierowaliśmy się zasadą. „Człowieku, jak raz skłamiesz, to cię wyrzucamy". Nawet nie wyobrażacie sobie, jak dużo można zyskać, budując coś na bezwzględnej prawdzie. To nie było łatwe, my charakterologicznie nie nadajemy się do prawdy, Polacy charakterologicznie są słabi. Trzeba ludzi wyćwiczyć do tego – podkreśla.

– W Polsce nie ma już hamulców, jeśli chodzi o posługiwanie się nieprawdą. Teraz zwalnia się nawet ludzi ze wstydu za mówienie nieprawdy – mówi senator Józef Zając

Przy okazji tematu chełmskiej uczelni tłumaczy, jak powinien wyglądać silnik odrzutowy oraz dlaczego kwadratowa rura jest lepsza od okrągłej. Zapowiada, że w planach na przyszłość akademii pojawia się medycyna.

Opowieści o duchach i polityce

A co jest jego odskocznią od pracy nauczyciela akademickiego? W wolnym czasie pisze drugi tom książki oraz jeździ na polowania, choć jak mówi, strzela rzadko. Oprócz tego zajmują go przydomowe prace, bo wraz z żoną zamieszkuje w starym domu po pradziadkach. Z tym miejscem wiąże się ciekawa historia. – W naszym domu są duchy, a właściwie para duchów, są to dzieci, które zmarły między 1.a 2. rokiem życia. Miały na imię Jaś i Małgosia. W opowiadaniach rodzinnych pojawiają się od najdawniejszych czasów. Przychodzą po każdego, kto wybiera się z tego świata. Pogrzebów osób z tego domu odkąd te dzieci zmarły w 1906 roku było 37 i jeszcze się nie zdarzyło, żeby po kogoś wcześniej nie przyszły – opowiada.

Z tematu duchów płynnie przechodzi do polityki. – Na początku bardzo lekceważąco podchodziłem do polityki, a właściwie do polityków. Kiedyś to był element wrogi narodowi. Chociaż okres Gierka bardzo dobrze wspominam. To był okres, w którym rzeczywiście budowano Polskę i teraz możemy tylko o czymś takim pomarzyć – przyznaje. Na senatora wystartował po raz pierwszy z ramienia PSL. – Byliśmy na spotkaniu w urzędzie miasta w Chełmie, pslowcy nie mieli jeszcze odpowiedniego kandydata. W pewnym momencie prezydent Górny spojrzał na mnie i zapytał, czy nie chciałbym startować do senatu. Podobają mi się takie spontaniczne decyzje, więc się zgodziłem – wspomina.

Od samego początku nie pobiera za funkcję senatora wynagrodzenia. – Trochę żal tych pieniędzy, które pobrałbym przez te 12 lat, ale mam w swoim życiu pewne zasady – przyznaje, dodając, że na sytuację finansową i tak nie narzeka. Z czego jest najbardziej dumny jako senator? – Było kilka ustaw, które ja wprowadziłem. W ostatniej kadencji było ich 8. Ostro wykłócam się też na tematy związane ze szkolnictwem. Jestem bardzo dobrze zorientowany w tym, jak jest w szkołach podstawowych, średnich i jak jest na uczelniach i w akademiach. Pracowałem jako nauczyciel na wszystkich tych szczeblach i ponad 20 lat w Polskiej Akademii Nauk – wyjaśnia.

Obecnie nadal jest członkiem partii Porozumienie (Jarosława Gowina), ale do wyborów w okręgu 18 startuje z KWW Józefa Zająca i jak sam przyznaje jest outsiderem w partii. – Nigdy nie potrafiłem funkcjonować w tego typu organizacjach. Nie bardzo też rozumiem głębokie podporządkowywanie się, to że nie można wypowiedzieć swojego zdania. Wewnętrznie czuję się niezależny – podkreśla.

ZESKANUJ KOD

Całą obszerną rozmowę Macieja Skerczyńskiego z senatorem Józefem Zającem znajdziecie na kanale YouTube Słowa Podlasia. Zeskanuj kod i oglądaj!

eprasa.pl 32d678d83d

Wiosną tego roku Małgorzata Mościcka otrzymała nominację do Narodowej Kadry Fryzjerskiej Polski

Małgorzata jedzie na mistrzostwa świata!

BIAŁA PODLASKA Małgorzata Mościcka to bialska fryzjerka, która na co dzień prowadzi mobilny zakład fryzjerski. Jak podkreśla, swój zawód wykonuje z wielką pasją, bo tym właśnie jest dla niej fryzjerstwo. Swój kunszt miała okazję już nieraz pokazać na arenie ogólnopolskiej, zdobywając laury. Teraz wyrusza na mistrzostwa świata do Włoch. Trzymamy kciuki!

PAULINA CHODYKA-ŁUKASZUK

FOT. ARCHIWUM MAŁGORZATY MOŚCICKIEJ

Małgorzata Mościcka to bialska fryzjerka, która na co dzień prowadzi mobilny zakład fryzjerski. Teraz wyrusza na mistrzostwa świata do Włoch

FOT. ARCHIWUM MAŁGORZATY MOŚCICKIEJ

W tym roku w Poznaniu w Konkursie Sztuki Fryzjerskiej "Kreator" zajęła drugie miejsce

Małgorzata Mościcka fryzjerstwem zajmuje się od 18 lat. Na co dzień prowadzi własny mobilny zakład fryzjerski w Białej Podlaskiej oraz uczy fryzjerstwa w szkole policealnej Żak. W październiku będzie reprezentować Polskę na mistrzostwach świata we fryzjerstwie, które odbędą się we Włoszech.

Trudne początki zaprowadziły do celu

Opowiada nam o swoich początkach w zawodzie. – Najpierw zdałam do studium nauczycielskiego, ale to nie było to. Następnie była szkoła handlowa, dzięki której nauczyłam się rozmawiania z ludźmi w różnych sytuacjach. Cały czas jednak siedziało mi w głowie fryzjerstwo. Już od podstawówki ścinałam koleżankom włosy. Pamiętam moje pierwsze strzyżenie, gdzieś w piwnicy przy słabo świecącej żarówce, ścięłam włosy koleżanki, która miała je po pas, a ja skróciłam je „na Kopernika". Obie dostałyśmy wtedy od rodziców reprymendy – śmieje się **Małgorzata Mościcka**.

Przyznaje, że na dobre jej przygoda z fryzjerstwem rozpoczęła się w urzędzie pracy w Łosicach. – Wszystko zaczęło się od urzędu pracy w Łosicach. Akurat wtedy byłam bezrobotna, miałam już trójkę dzieci, zaszłam więc do urzędu i powiedziałam, że od zawsze chciałam być fryzjerką. Wcześniej niestety nie było mnie stać na to, żeby pójść do szkoły fryzjerskiej i odbyć praktyki, które były wówczas płatne. Później już jako osoba dorosła nie za bardzo miałam taką możliwość. Pani z urzędu powiedziała mi o możliwości przekwalifikowania się i stażu zawodowym, dzięki któremu można dostać pracę w wybranym zawodzie. Po pół roku przygotowań otrzymałam pracę na cały etat w salonie fryzjerskim, bo już po trzech miesiącach stażu w zasadzie robiłam wszystko. Pomalutku stawiałam więc kolejne kroki we fryzjerstwie – wspomina fryzjerka.

Następnie zaszła w kolejną ciążę i na moment znów musiała zrezygnować z pracy w zawodzie. Jednak udało jej się szybko wrócić i pracować w kolejnych zakładach fryzjerskich. – Po pewnym czasie otworzyłam swoją działalność, ale z różnych życiowych względów musiałam po dwóch latach ją zamknąć i przeprowadzić się do Białej Podlaskiej – mówi Małgorzata Mościcka. W Białej pierwszym salonem, w którym pracowała była firma Bożeny Brygoły, w której przepracowała kilka lat. Następnie po kolejnej przerwie spowodowanej ciążą zdecydowała się założyć ponownie własną działalność. – Nastała jednak pandemia i okazało się, że lokal na jakiś czas i tak musiałabym zamknąć, a za wynajem trzeba przecież płacić. Złożyłam więc wniosek do urzędu pracy o dotację na otwarcie działalności mobilnej i tak trwa to do dziś – przekazuje fryzjerka.

Fryzjerstwo to jej największa pasja

Małgorzata przyznaje, że fryzjerstwo to od zawsze jej największa pasja, dlatego pomimo różnych przeciwności cały czas się w nim rozwija. – Dużo motywacji dają mi dzieci i mąż, który pcha mnie do przodu. Później czasem może trochę żałuje, bo przed każdym konkursem spędzam sporo czasu na szlifowaniu umiejętności, oglądaniu filmików związanych z fryzjerstwem w internecie i mam mniej czasu dla niego. Ale cóż, ja tym żyję. To nie jest tylko zawód, to jest moja największa pasja – podkreśla Małgorzata Mościcka, dziękując też za wsparcie swoim koleżankom Gosi i Kasi.

W jej podejściu do klientów jest mnóstwo zaangażowania. – Gdy przychodzi do mnie klientka staram się ją najpierw nieco poznać, jej usposobienie, by dobrać najodpowiedniejszą fryzurę. Zdarza się, że kobieta przychodzi z gazetą i mówi, że chce mieć koniecznie taką fryzurę, ale wtedy staram się delikatnie zasugerować, czy akurat ta fryzura będzie dla niej korzystna, czy da radę ją codziennie układać, by wyglądała tak jak w magazynie. Wiele pań ma do mnie pełne zaufanie i oddaje się w moje ręce – wyjawia pasjonatka fryzjerstwa.

FOT. ARCHIWUM MAŁGORZATY MOŚCICKIEJ

W ciągu ostatniego półtora roku fryzjerka z Białej Podlaskiej stanęła na podium siedmiokrotnie w prestiżowych konkursach

Pasmo sukcesów

Od lat Małgorzata Mościcka bierze udział w różnych konkursach. Pierwszym były mistrzostwa Polski w Warszawie. Debiut okazał się sukcesem, a bialska fryzjerka wróciła z trzecim miejscem w kategorii „nowoczesna gejsza". W ciągu ostatniego półtora roku stanęła na podium siedmiokrotnie w prestiżowych konkursach. Ponownie brała udział w mistrzostwach Polski w Warszawie, gdzie zajęła pierwsze miejsce w kategorii strzyżeń technicznych, a drugie miejsce w kategorii upięć. Wcześniej na mistrzostwach we Wrocławiu zajęła pierwsze i drugie miejsce w różnych kategoriach. W tym roku w Poznaniu w Konkursie Sztuki Fryzjerskiej „Kreator" zajęła drugie miejsce. We wrześniu tego roku do jej dorobku doszły kolejne dwa sukcesy, bo pierwsze i drugie miejsce na konkursie w Warszawie.

Jak podkreśla Małgorzata Mościcka każdy wyjazd wymaga mnóstwo pracy i nakładów pieniężnych. – Własnymi rękami i środkami tworzę całą stylizację. Kupuję strój, własnoręcznie go przerabiam. W Poznaniu np. moja modelka prezentowała się w sukni ozdobionej strusimi piórami, za które zapłaciłam 1500 złotych. Efekt był super, ale jednak bardzo kosztowny. Wielu fryzjerów ma cały swój sztab: stylistki, makijażystki, sponsorów. Ja do tej pory robiłam wszystko własnym sumptem, nawet zdarzyło się, że w pociągu na konkurs do Warszawy wraz z modelką robiłyśmy biżuterię. Opłacało się, bo zajęłyśmy pierwsze miejsce w kategorii Old Hollywood, a pan, który prowadził cały konkurs, gdy spojrzał na moją modelkę, powiedział, że „Marylin Monroe wstała z grobu i przyjechała do Polski". Akurat wtedy modelką była moja córka, więc radość podwójna – przyznaje fryzjerka z Białej Podlaskiej.

Trzymajmy kciuki za mistrzostwa świata!

Wiosną tego roku Małgorzata Mościcka otrzymała nominację do Narodowej Kadry Fryzjerskiej Polski Global Fashion Progress. – Na początku nominacji nie przyjęłam, bo wiedziałam, że nie będzie mnie stać na takie wyjazdy. Trzeba zapłacić za przelot, hotel, wyżywienie, nie tylko swoje, ale też modelki plus oczywiście stylizację i makijaż dla niej. To są ogromne koszty. Ominął mnie wyjazd do Albanii – przyznaje. Jednak koledzy i koleżanki po fachu zaczęli ją namawiać, by spróbowała.

Ostatecznie Małgorzata się zgodziła. W październiku leci wraz z modelką na mistrzostwa świata w Neapolu we Włoszech, gdzie jako jedyna uczestniczka z federacji GFP z Polski weźmie udział w dwóch konkurencjach damskich: uczesanie wieczorowe i strzyżenia geometryczne. Będzie tam rywalizować z reprezentantami m.in. ze Stanów Zjednoczonych, Włoch, Albanii. 22 października odbędą się konkurencje konkursowe, a 23 października poznamy wyniki mistrzostw. Wyjazd na mistrzostwa to ogromny wydatek dla fryzjerki, bo łącznie to około 15 tys. złotych. Niestety federacja nie finansuje wyjazdów.

– Dziękuję już teraz firmom, które zdecydowały się mnie wesprzeć, czyli Fale Loki Koki wraz z marką Subrina oraz Direct4Energy. Jeśli natomiast jakiekolwiek przedsiębiorstwo z Białej Podlaskiej miałoby fundusze i chęć wsparcia mnie w wyjeździe, byłoby naprawdę wspaniale – podsumowuje Małgorzata Mościcka.

Trzymajmy kciuki za bialską fryzjerkę!

eprasa.pl 32d678d83d

W województwie lubelskim na liście inwestycji z dofinansowaniem z RFRD znalazło się 217 zadań

Które drogi do remontu?

REGION Na początku ubiegłego tygodnia poznaliśmy wyniki naboru wniosków do Rządowego Funduszu Rozwoju Dróg na rok 2024. W województwie lubelskim samorządy na remonty dróg otrzymają łącznie 458 mln złotych. Zostanie wyremontowanych 30 dróg powiatowych i 187 gminnych. Sprawdźcie, które drogi w naszym regionie trafiły na tę listę.

PAULINA CHODYKA-ŁUKASZUK

2 października poznaliśmy listę zadań powiatowych i gminnych do dofinansowania z Rządowego Funduszu Rozwoju Dróg w ramach naboru wniosków na 2024 rok. Wsparcie uzyska łącznie 2 669 zadań, w tym 688 powiatowych i 1 981 gminnych. Na dofinansowanie zadań gminnych trafi 2,64 mld zł, na zadania powiatowe przeznaczonych zostało prawie 2 mld złotych.

W województwie lubelskim na liście inwestycji z dofinansowaniem z RFRD znalazło się 217 zadań: 30 powiatowych i 187 gminnych. Pozwoli to na budowę, przebudowę lub remont 328 kilometrów dróg, w tym 138 km powiatowych i 190 km gminnych. Zadania realizowane przez samorządy województwa lubelskiego otrzymają łącznie 458 mln złotych, w tym 223,9 mln zł na zadania powiatowe oraz 234,6 mln zł na zadania gminne.

Wśród nich są samorządy z naszego regionu. Mamy dla was listę inwestycji, które otrzymały dofinansowanie w tym naborze do RFRD z powiatów bialskiego, radzyńskiego, parczewskiego i łosickiego. Przy każdej pozycji podaliśmy całkowitą kwotę inwestycji oraz procent dofinansowania z Rządowego Funduszu Rozwoju Dróg.

Biała Podlaska i powiat bialski

Miasto Biała Podlaska: przebudowa drogi powiatowej nr 1157L ul. Kościuszki od km 0+000 do km 0+480 i drogi powiatowej nr 1160L, Al. Jana Pawła II od km 0+000 do km 0+127, 8 677 500 zł, 70 proc. (zadanie wieloletnie maj 2024-październik 2025); budowa ulicy łączącej ulicę Warszawską i ulicę Koncertową wraz z budową mostu na rzece Krzna od km 0+000 do km 0+974,29 (kontynuacja), 48 903 856,42 zł, 60 proc.; przebudowa drogi gminnej nr 100647L ul. Średniej od km 0+000 do km 0+408, (nowe), 3 224 900 zł, 70 proc.

Powiat bialski (zadania powiatowe): rozbudowa drogi powiatowej nr 1010L Międzyrzec Podlaski (ul. Drohicka) – Zasiadki – gr. woj. (Huszlew) oraz przebudowa drogi powiatowej nr 1008L Łuniew – Łukowisko – Manie – dr. kraj. nr 2 (kontynuacja) 20 999 030,20 zł, 50 proc.; rozbudowa drogi powiatowej nr 1068L Biała Podlaska (ul. Sidorska) – Ogrodniki – Piszczac w miejscowości Czosnówka (kontynuacja) 24 956 861,55 – 65,43 proc.; remont drogi powiatowej nr 1018L Sławacinek – Bordziłówka – Leśna Podlaska i nr 1019L (Rudka – Kobylany – Wygnanki) gr. woj. – Bordziłówka (nowe) 9 707 187,15 zł, 60 proc.

Miasto Międzyrzec Podlaski: przebudowa drogi gminnej nr 101562 ul. Kusocińskiego od km 0+0,000 do km 0+685,00 (wieloletnie lipiec 2024-czerwiec 2026), 4 457 100,36 zł, 60 proc.; budowa drogi gminnej między ul. Kusocińskiego i ul. Lubelską od km 0+000,00 do km 0+604,18 (wieloletnie sierpień 2024-maj 2026), 5 987 927,69 zł, 60 proc.

Gmina Międzyrzec Podlaski: przebudowa drogi gminnej nr G101513L Koszeliki – Manie od km 0+000 do km 1+562 (nowe), 3 174 489,99 zł, 60 proc.

FOT. PIXABAY/POGLĄDOWE

W województwie lubelskim samorządy na remonty dróg otrzymają łącznie 458 mln złotych

Gmina Łomazy: budowa drogi gminnej nr 100353L ul. Dokudowska w miejscowości Łomazy (nowe), 4 168 347 zł, 60 proc.; budowa drogi gminnej nr 101358L ul. Ścianka w miejscowości Łomazy (nowe), 3 051 775,18 zł, 60 proc.

Gmina Wisznice: rozbudowa drogi gminnej nr 101256L w miejscowości Polubicze Wiejskie Pierwsze na odcinku od km 0+000 do km 2+379 (nowe), 3 957 059,73 zł, 60 proc.

Gmina Janów Podlaski: budowa drogi gminnej nr 100079L w miejscowości Klonowica Mała o dł. 550 mb (nowe), 1 281 339,43 zł, 60 proc.

Gmina Terespol: budowa drogi nr 100793L od km 0+572,50 do km 1+383,50 w miejscowości Łobaczew Mały (nowe), 1 488 074,22 zł, 60 proc.; rozbudowa drogi do osiedla Zastawek (nowe), 1 071 959,60 zł, 60 proc.

Gmina Rokitno: budowa drogi gminnej nr 100219L oraz nr 121043L w Pratulinie (nowe), 2 433 839,26 zł, 60 proc.

Gmina Konstantynów: budowa drogi gminnej nr 100012L i od km 0+174,7 do km 0+861,5 w miejscowości Zakalinki (nowe), 1 677 711,72 zł, 60 proc.

Powiat radzyński

Powiat radzyński (zadania powiatowe): przebudowa dróg powiatowych na odcinku Kąkolewnica – Brzozowica Duża, droga nr 1202L od km 0+019 do km 4+668, droga 1200L od km 0+000 do km 3+204 o łącznej długości 7267 mb (nowe) 17 577 490,82 zł, 70 proc.; budowa drogi powiatowej nr 1233L od przejazdu kolejowego – Lisiowólka – Ostrówki od km 8+050 do km 14+682 (nowe) 15 418 026 zł, 70 proc.

Miasto Radzyń Podlaski: budowa drogi gminnej nr 102041L (nowe), 2 124 254 zł, 70 proc.

Gmina Radzyń Podlaski: przebudowa drogi gminnej nr 101923L Radzyń Podlaski – Płudy od km 0+000 do km 3+96 (nowe), 2 931 749,83 zł, 60 proc.

Gmina Ulan-Majorat: przebudowa drogi gminnej nr 102193L od dr. kraj. nr 63 – Sętki od km 0+000 do km 2+694,82 (nowe), 2 143 253,67 zł, 60 proc.; przebudowa drogi gminnej nr 102177L Ulan Majorat – Ulan od km 0+000 do km 2+580 oraz odcinek o dł. 238 mb (nowe), 1 779 779,11 zł, 60 proc.

Gmina Komarówka Podlaska: przebudowa drogi gminnej nr 101788L Brzeziny – Przegaliny Małe – gr. gminy Wohyń od km 0+025 do km 3+167 (nowe), 1 551 271,64 zł, 60 proc.

Gmina Kąkolewnica: budowa drogi gminnej wewnętrznej w Olszewnicy (nowe), 391 086,88 zł, 60 proc.

Gmina Wohyń: przebudowa drogi gminnej nr 101838L w miejscowości Wohyń, ul. Kraszewskiego km 0+000 – 0+717 (nowe), 758 317,64 zł, 60 proc.

Gmina Borki: przebudowa drogi gminnej nr 102132L w miejscowości Nowiny od km 0+000 do km 1+261 (nowe), 952 513,88 zł, 60 proc.

Gmina Czemierniki: przebudowa drogi gminnej nr 102103L w miejscowości Czemierniki od km 0+000 do km 1+160 (nowe), 595 306,57 zł, 60 proc.; przebudowa drogi gminnej nr 102086L w miejscowości Czemierniki od km 0+540 do km 1+407 odcinek długości 867 mb (nowe), 559 905,70 zł, 60 proc.

Powiat parczewski i łosicki

Gmina Parczew: budowa drogi gminnej nr 103862L w miejscowości Przewłoka od km 0+000 do km 1+770 m (nowe), 3 428 123,95 zł, 60 proc.

Gmina Platerów: remont drogi gminnej nr 200436W w miejscowości Falatycze (nowe), 549 403,24 zł, 70 proc.

Gmina Huszlew: remont drogi gminnej nr 200105W na działce o nr ewid. 173 w miejscowości Huszlew od km 0+008.75 do km 0+676.6 (nowe), 656 882,87 zł, 70 proc.

Gmina Sarnaki: budowa drogi gminnej nr 200509W od km 0+000 do km 0+973 w miejscowości Bonin Ogródki (nowe), 784 687,16 zł, 60 proc.

Co na liście rezerwowej?

Na liście rezerwowej zadań powiatowych znalazł się remont drogi powiatowej nr 1027L (Kózki – Serpelice) dr. woj. – Janów Podlaski (powiat bialski) oraz przebudowa drogi powiatowej nr 1567L od km 10+959 do km 11+265 w miejscowości Stępków i budowa drogi powiatowej nr 1625L od skrzyżowania z drogą powiatową nr 1626L na długości 950 m w miejscowości Lejno (powiat parczewski).

Z kolei na liście rezerwowej zadań gminnych znalazła się inwestycja gminy Kąkolewnica, dotycząca przebudowy drogi gminnej nr 101753L w Brzozowicy Małej, a także wniosek gminy Platerów, dotyczący przebudowy drogi gminnej nr 200440W Mężenin – granica gminy (Drażniew) od km 2+590 do km 3+246.

Przypomnijmy, dofinansowanie z RFRD dla zadań powiatowych i gminnych jest uzależnione od dochodów jednostek samorządu terytorialnego: im niższy dochód własny, tym większa wartość dofinansowania, przy czym maksymalne dofinansowanie może wynieść do 80 proc. kosztów realizacji zadania.

Źródła finansowania Rządowego Funduszu Rozwoju Dróg to wpłaty pochodzące z Narodowego Funduszu Ochrony Środowiska i Gospodarki Wodnej (NFOŚiGW), dotacje z budżetu państwa (w tym z części budżetu, której dysponentem jest minister obrony narodowej), Państwowego Gospodarstwa Leśnego Lasy Państwowe oraz z zysku jednoosobowych spółek Skarbu Państwa i spółek, w których wszystkie akcje (udziały) są własnością Skarbu Państwa. Ponadto Fundusz może zostać zasilony środkami pochodzącymi z przekazania skarbowych papierów wartościowych, a także dobrowolnych wpłat na rzecz Funduszu np. przez spółki, w których udziały albo akcje posiada Skarb Państwa.

Wkrótce pojadą mostem

GMINA WISZNICE Trwają intensywne prace przy przebudowie mostu Wisznice – Wygoda. Most łączy Wisznice z Wygodą, gdzie znajduje się m.in. Gminny Ośrodek Kultury i Oświaty oraz Gminna Biblioteka Publiczna w Wisznicach, a także komisariat policji.

Wykonawca kończy zbrojenie płyty oraz przyczółków mostu i przygotowuje się do betonowania. Inwestycja „Przebudowa drogi w miejscowości Horodyszcze i Łyniew, przebudowa mostu na rzece Zielawa w miejscowości Wisznice" realizowana jest w ramach projektu pn. „Poprawa bezpieczeństwa ruchu drogowego i jakości życia mieszkańców gminy Wisznice dzięki inwestycjom w infrastruktury drogowe".

FOT. UG WISZNICE

Trwają intensywne prace przy przebudowie mostu Wisznice – Wygoda

Wartość całkowita projektu wynosi 6 852 895,73 zł, z czego samorząd uzyskał dofinansowanie z Programu Rządowy Fundusz Polski Ład w kwocie 4 987 500 zł.

Opracowanie dokumentacji projektowej przebudowy mostu kosztowało gminę 244 647 zł, zaś wykonanie robót budowlanych, związanych z przebudową mostu – 4 233 919,65 zł.

(jlk)

Remontują kolejną drogę

GMINA ŁOMAZY Rozpoczęła się przebudowa drogi w miejscowości Bielany. Inwestycja zakłada przebudowę drogi na odcinku ponad 2 km od drogi wojewódzkiej 812 w stronę Krasówki. Gmina Łomazy na czas trwania projektu przejęła zarządzanie drogą powiatową.

Wartość inwestycji to 3 791 310,44 zł. Samorząd pozyskał na ten cel 2 170 967 zł dofinansowania z Programu Rozwoju Obszarów Wiejskich na lata 2014-2020. Pozostałe środki pochodzą z powiatu bialskiego i gminy Łomazy.

Wykonawcą prac jest konsorcjum PPHU Transbet Marian Wojtiuk oraz PPHU Transbet Wojtiuk sp. jawna z Białej Podlaskiej, a inspektorem nadzoru DEVIS Igor Sobol z Terespola.

(jlk)

eprasa.pl 32d678d83d

PÓŁNOC NIERUCHOMOŚCI
NAJNOWSZE OFERTY
Pozostałe oferty znajdziecie Państwo na stronie 32-33
oraz na facebook i www.polnoc.pl/biala-podlaska

Stopy procentowe ponownie w dół

4 października Rada Polityki Pieniężnej obniżyła stopy procentowe o 0,25 pkt. proc. W październiku stopa referencyjna spadła do 5,75 proc., a więc w ciągu dwóch miesięcy stopy zmniejszyły się o 1 pp. Obniżka po raz kolejny zmniejszy wysokość rat kredytów hipotecznych.

JUSTYNA LESIUK-KLUJEWSKA

Główny analityk Expandera, Jarosław Sadowski, zaznacza, że w przypadku kredytu na kwotę 300 tys. zł, udzielonego w kwietniu 2021 r. na 30 lat, taka obniżka zmniejsza ratę o niecałe 50 zł. W rzeczywistości raty spadną jednak jeszcze mocniej.

Mniejsze raty kredytów hipotecznych

– Kolejna obniżka stóp procentowych to z pewnością dobra informacja dla osób spłacających kredyty hipoteczne. Ich raty nie zależą jednak bezpośrednio od poziomu stóp NBP, ale od stawki WIBOR. Stawka WIBOR 3M spadła natomiast do 5,72 proc., czyli mocniej niż stopy NBP. W porównaniu z sierpniem spadła o 1,18 pkt. proc., a stopa referencyjna o 1 pkt. proc. – mówi **Jarosław Sadowski** i dodaje, że w przypadku wspomnianego wcześniej kredytu oznacza to zmniejszenie raty z 2 401 zł (przez ostatnie 3 miesiące) do 2 164 zł.

– Spadek jest większy niż wspomniane 50 zł nie tylko ze względu na mocny spadek WIBORu. Banki zwykle aktualizują oprocentowanie takich kredytów raz na 3 miesiące lub raz na 6 miesięcy, więc zmiana uwzględni zwykle jednocześnie obniżkę wrześniową i październikową. Wciąż jednak rata będzie znacznie wyższa niż w początkowym okresie spłaty. Dzięki rekordowo niskim stopom procentowym pierwsza rata wynosiła bowiem 1 173 zł – podkreśla analityk.

FOT. PÓŁNOC NIERUCHOMOŚCI BIAŁA PODLASKA

Agent Północ Nieruchomości w Białej Podlaskiej, Wojciech Gałecki twierdzi, że w najlepszej sytuacji są beneficjenci programu Bezpieczny Kredyt 2 proc.

Bezpieczny Kredyt 2 proc.

Agent Północ Nieruchomości w Białej Podlaskiej, Wojciech Gałecki twierdzi, że w najlepszej sytuacji są beneficjenci programu Bezpieczny Kredyt 2 proc. – W ich przypadku, dzięki dopłatom do rat kredytu mieszkaniowego, rata jest i tak dużo niższa niż na zasadach ogólnych. Dzięki obniżce stóp procentowych rata spadnie jeszcze bardziej. Jednak należy zauważyć, że tę obniżkę stóp po części skonsumują banki udzielające preferencyjnego kredytu. Bank może bowiem ustalić wyższą prowizję za udzielenie kredytu (w PKO BP na chwilę obecną wynosi ona 0,5 proc. od kwoty udzielonego finansowania) oraz odpowiednio wyższą marżę np. powyżej 2 proc.. Kosztem kredytobiorcy jest również prowizja za udzielenie gwarancji Banku Gospodarstwa Krajowego, np. 1 proc. od części kredytu objętej gwarancją. Do tego dochodzi jeszcze obowiązkowa składka z tytułu umowy ubezpieczenia na życie dla klientów oraz obowiązkowa składka z tytułu ubezpieczenia nieruchomości od ognia i innych zdarzeń losowych – mówi **Wojciech Gałecki**. – Samo oprocentowanie kredytu jest jednym z elementów kosztotwórczych, ale niejedynym. Pozostałe czynniki mają niebagatelny wpływ na ostateczną sumę, jaką przyjdzie nam zapłacić za pozyskane finansowanie. Nie należy zapominać, że program Bezpieczny Kredyt 2 proc. zachęcił deweloperów i właścicieli nieruchomości na rynku wtórnym do podniesienia cen i wzrost ten obserwuję w cenach ofertowych. Minusem tego programu jest znacznie wydłużony czas oczekiwania na decyzję kredytową, bo nawet do trzech miesięcy, a to już może grozić utratą wpłaconego zadatku – podkreśla agent.

Tańsze kredyty konsumpcyjne

Obniżka wpłynie również na oprocentowanie części kredytów konsumpcyjnych. Zmniejsza bowiem maksymalny dopuszczalny przez prawo poziom oprocentowania do 18,5 proc. Dotychczas było to 19 proc., a przed wrześniową obniżką 20,5 proc.

– Ponownie spadnie też oprocentowanie lokat bankowych. Trzeba tutaj jednak dodać, że obniżki w tym zakresie banki zaczęły długo przed wrześniową decyzją RPP, bo już na początku tego roku. Według danych

AGENT RADZI
PÓŁNOC NIERUCHOMOŚCI

NBP najwyższe średnie oprocentowanie nowo zakładanych lokat obowiązywało w grudniu 2022 r. i wynosiło 6,25 proc. Z kolei w lipcu br. było to już 5,53 proc., a w sierpniu 5,28 proc. Dane za wrzesień poznamy dopiero na początku listopada, ale patrząc na zmiany ofert, z pewnością będzie to jeszcze niższy poziom – analizuje Jarosław Sadowski i radzi: Przed spadkiem oprocentowania lokat można się częściowo zabezpieczyć, wybierając produkty długoterminowe z oprocentowaniem stałym. Dla przykładu, 3-letnie obligacje skarbowe pozwalają przez 3 lata utrzymać oprocentowanie na poziomie 6,85 proc.

PROFESJONALIŚCI W NIERUCHOMOŚCIACH
PÓŁNOC NIERUCHOMOŚCI
Chcesz SPRZEDAĆ lub KUPIĆ MIESZKANIE, DOM, a może DZIAŁKĘ?
ZRÓB TO Z NAMI!
Darmowa konsultacja na temat twojej nieruchomości
Zadzwoń aby dowiedzieć się więcej!

Klaudia Mikiciuk-Szpera 885 851 172

Wojciech Gałecki 665 750 197

Wiola Kozak 604 494 489

Edyta Bancerz 885 851 158

MIESZKANIE

3-pokojowe - 49 m²
885 851 172
w Białej Podlaskiej
REKLAMA ID: 12048

MIESZKANIE

po generalnym remoncie
604 494 489
w Terespolu
REKLAMA ID: 12052

MIESZKANIE

pow. 61,30 m², parter
665 750 197
w Białej Podlaskiej
REKLAMA ID: 12049

KOMFORTOWY DOM

z sauną
665 750 197
w Białej Podlaskiej
REKLAMA ID: 11763

MIESZKANIE w Białej Podlaskiej

3 piętro, pow. 64,54 m²
885 851 158
z pełnym wyposażeniem
REKLAMA ID: 11628

DOM

pow. 176,50 m², działka o pow. 646 m²
885 851 158
w Białej Podlaskiej
REKLAMA ID: 11863

eprasa.pl 32d678d83d

Fundusze mogą być przeznaczone na prace konserwatorskie, restauratorskie i roboty budowlane przy zabytku

Najwięcej na kościół w Klonownicy Dużej

REGION Znamy wyniki II edycji Rządowego Programu Odbudowy Zabytków, w ramach którego zostało przyznanych 1,8 mld zł na realizację 3 248 projektów w całej Polsce. Jak informuje konserwator zabytków Arkadiusz Bojczuk, w II edycji w czterech powiatach – radzyńskim, bialskim, łukowskim, parczewskim – i w mieście Biała Podlaska przyjęto 59 wniosków, na które przeznaczono dofinansowanie na łączną kwotę ok. 29 mln zł. Dotacje otrzymało również kilka zabytków z powiatu łosickiego.

ANNA CHODYKA

Fundusze mogą być przeznaczone na prace konserwatorskie, restauratorskie i roboty budowlane przy zabytku, prowadzone przez jednostki samorządu terytorialnego albo na udzielenie dotacji samorządowej na takie prace. Wnioski mogły być składane w aplikacji Polski Ład w jednej z trzech kategorii: do 150 000 zł, do 500 000 zł i do 3 500 000 zł.

Jak informuje konserwator zabytków Arkadiusz Bojczuk, w II edycji Rządowego Programu Odbudowy Zabytków w pięciu powiatach w II edycji w czterech powiatach – radzyńskim, bialskim, łukowskim, parczewskim – i w mieście Biała Podlaska, będących pod jurysdykcją delegatury Wojewódzkiego Urzędu Ochrony Zabytków w Białej Podlaskiej przyjęto 59 wniosków, na które przeznaczono dofinansowanie na łączną kwotę ok. 29 mln zł. Podajemy też informację na temat przyznanych dotacji w powiecie łosickim.

– Największe fundusze zostaną przeznaczone na

FOT. ANNA CHODYKA

Jak informuje konserwator zabytków Arkadiusz Bojczuk, w naszym regionie przyjęto 59 wniosków, na które przeznaczono dofinansowanie na łączną kwotę ok. 29 mln zł

kompleksowy remont kościoła w Klonownicy Dużej prawie – 3,4 mln zł, następnie 1,7 mln zł dofinansowania przeznaczono na renowację klasztoru ojców paulinów w Leśnej Podlaskiej – mówi **Arkadiusz Bojczuk**. Dodaje, że w pierwszej edycji na zabytki z naszego regionu przeznaczono łącznie 51,5 mln zł, a w drugiej 29 mln zł, więc to w sumie ok. 80 mln zł. – W pierwszej edycji było 96 wniosków na 106 obiektów, teraz jest to 59 wniosków, a niektóre dotyczą kilku obiektów, więc dzięki temu ponad 170 obiektów będzie poddanych renowacji – wskazuje konserwator zabytków. Podkreśla, że nigdy wcześniej nie przeznaczono takich pieniędzy na obiekty zabytkowe.

Zabytki w powiecie radzyńskim

Gmina Czemierniki pozyskała dotację na rewitalizację muru zabytkowego kościoła parafialnego pw. św. Stanisława Biskupa i Męczennika w Czemiernikach – 840 840 zł.

Gmina Wohyń zdobyła fundusze na prace konserwatorskie w parafii pw. św. Stanisława Biskupa i Męczennika w Ostrówkach – 98 000 zł oraz na prace konserwatorskie w parafii św. Anny w Wohyniu – 98 000 zł. Pozyskała też fundusze na prace konserwatorskie w parafii pw. Najświętszego Serca Pana Jezusa w Suchowoli – 98 000 zł.

Gmina Komarówka Podlaska otrzymała pieniądze na remont zabytkowego budynku byłej plebanii w Komarówce Podlaskiej – 441 000 zł.

Gmina Ulan-Majorat dostała natomiast fundusze na rekonstrukcję parkanu wokół kościoła pw. św. Małgorzaty P.M. w Ulanie-Majoracie – 490 000 zł.

Zabytki w powiecie bialskim

Gmina Janów Podlaski dostała pieniądze na remont obiektów zabytkowego cmentarza – 367 000 zł oraz na renowację parkanu bazyliki kolegiackiej pw. Świętej Trójcy – 440 000 zł, obydwa obiekty znajdują się w Janowie Podlaskim. **Gmina Biała Podlaska** otrzymała dotację, na remont obiektów grobownictwa wojennego na terenie gminy – 294 000 zł. **Gmina Kodeń** zyskała fundusze na prace konserwatorskie w zespole pałacowo-ogrodowym Placencja w Kodniu – 500 000 zł. **Gmina Konstantynów** otrzymała fundusze na konserwację bramy wjazdowej do zespołu parkowo-pałacowego w Konstantynowie – 475 000 zł. **Gmina Łomazy** dostała pieniądze na remont zabytkowego budynku poszkolnego w Burwinie – 294 000 zł oraz na remont zabytkowego budynku komunalnego w Łomazach – 147 000 zł. **Gmina Międzyrzec Podlaski** otrzymała fundusze na rewitalizację zabytkowego cmentarza wojennego w Tuliłowie – 145 000 zł oraz rewitalizację pomnika poległych w latah 1939-45 w Rogoźnicy – 130 000 zł. Zyskała też dotację na rewitalizację zabytkowego cmentarza wojennego w Krzewicy – 195 000 zł. **Międzyrzec Podlaski** otrzymał dotację na zachowanie zabytkowej tkanki XIX-wiecznej plebanii w Zespole Kościoła św. Mikołaja – 500 000 zł oraz na prace konserwatorskie rzeźby Chrystusa Ukrzyżowanego i obrazu św. Jana Chrzciciela w kościele pw. św. Apostołów Piotra i Pawła – 127 300 zł. **Gmina Piszczac** pozyskała fundusze na renowację Gminnego Centrum Kultury i Sportu w Piszczacu – 294 000 zł. **Gmina Rokitno** otrzymała pieniądze na kompleksowy remont zabytkowego kościoła w Klonownicy Dużej – 3 390 800 zł. **Gmina Rossosz** otrzymała dotację na renowację organów oraz elementów stolarki w kościele parafialnym pw. św. Stanisława Biskupa i Męczennika w Rossoszu – 300 000 zł. **Gmina Sławatycze** dostała pieniądze na remont dachu w klasztorze pw. św. Onufrego w Jabłecznej – 300 000 zł. **Gmina Sosnówka** otrzymała fundusze na renowację zabytkowych krzyży, kapliczek i cmentarza z czasów I wojny światowej na terenie gminy – 294 000 zł. **Gmina Tuczna** zyskała fundusze na modernizację zabytkowego budynku w miejscowości Bokinka Pańska – 294 000 zł. **Gmina Wisznice** otrzymała dotację na renowację budynku byłej plebanii przy kościele parafialnym pw. Przemienienia Pańskiego w Wisznicach – 449 820 zł. **Gmina Zalesie** dostała fundusze na renowację budynku kościoła w Horbowie Kolonii – 735 000 zł oraz na renowację budynku kościoła w Malowej Górze – 343 000 zł. **Powiat bialski** dostał pieniądze na renowację zabytkowego kompleksu kościoła połoskiego (etap I) – 900 000 zł oraz na zachowanie zabytkowej tkanki XV-wiecznego kościoła pw. św. Mikołaja w Międzyrzecu Podlaskim – 395 000 zł.

FOT. PAWEŁ KAZIMIERSKI/FB

1,7 mln zł dofinansowania przeznaczono na renowację klasztoru ojców paulinów w Leśnej Podlaskiej

Zabytki w powiecie parczewskim

Gmina Milanów otrzymała fundusze na opracowanie koncepcji zagospodarowania oraz dokumentacji rewitalizacji zabytkowego zespołu dworsko-ogrodowego w Milanowie – 400 000 zł. Gmina otrzymała też pieniądze na renowację wybranych elementów wnętrza kościoła w Rudnie – 98 000 zł. **Gmina Podedwórze** otrzymała dotację na wykonanie prac konserwatorskich i robót budowlanych przy kapliczce z figurą Chrystusa Frasobliwego z 1646 r. w Podedwórzu – 100 000 zł oraz na prace przy obiektach zabytkowych, użytkowanych przez parafię pw. Podwyższenia Krzyża Św. w Opolu-Podedwórzu – 400 000 zł. **Gmina Dębowa Kłoda** otrzymała fundusze na prace konserwatorsko-budowlane przy zabytkowym kościele parafialnym pw. Serca Jezusowego w miejscowości Białka – 391 000 zł oraz na ochronę zabytków na terenie gminy Dębowa Kłoda – 93 100 zł. **Gmina Jabłoń** dostała dofinansowanie na odnowienie tynków oraz na zabezpieczenie przeciwwodne zabytkowej kaplicy, oficyny oraz pałacu przy ulicy Augusta Zamoyskiego 6B w Jabłoniu – 490 000 zł. **Gmina Parczew** otrzymała pieniądze na konserwację i naprawę prześwitów dzwonnych w dwóch wieżach zabytkowej bazyliki mniejszej w Parczewie – 294 000 zł oraz na konserwację i naprawę wyposażenia w postaci 60 ław nawy głównej zabytkowej bazyliki mniejszej w Parczewie – 147 000 zł. **Gmina Sosnowica** dostała pieniądze na remont wież kościelnych i parkanu wokół kościoła parafialnego Trójcy Świętej w Sosnowicy (etap II) – 368 970 zł oraz na remont wież kościelnych i części parkanu wokół kościoła parafialnego Trójcy Świętej w Sosnowicy (etap I) – 147 000 zł.

Zabytki w powiecie łosickim

Gmina Huszlew otrzymała dotację na odtworzenie dachu, elewacji i drogi w dworze w Huszlewie – 500 000 zł. **Gmina Platerów** dostała pieniądze na prace remontowo-konserwatorskie w otoczeniu budynku zabytkowego kościoła pw. Narodzenia Najświętszej Maryi Panny w Chłopkowie – 294 000 zł oraz na przebudowę schodów głównych, prowadzących na teren cmentarza parafialnego i kościoła filialnego pw. Wniebowzięcia NMP w parafii pw. św. Izydora w Ruskowie – 245 000 zł. Pozyskała też fundusze na odnowienie elewacji kościoła pw. św. Wojciecha BM w Górkach – 150 000 zł. **Gmina Sarnaki** otrzymała pieniądze na remont i przebudowę dachu na gminnym budynku w Nowych Hołowczycach – 250 000 zł. **Miasto i gmina Łosice** dostała fundusze na odbudowę dziedzictwa kulturowego Łosic – 3 332 000 zł. **Powiat łosicki** dostał fundusze na prace konserwatorskie i restauratorskie przy kościele parafialnym w Mszannie – 490 000 zł.

Zwiedź wystawę stałą tylko za złotówkę

BIAŁA PODLASKA Wystawę stałą „Historia miasta w latach 1795-1939" w Muzeum Południowego Podlasia można obejrzeć w każdą niedzielę jedynie za 1 zł. Taka możliwość będzie istniała od 8 października do 31 grudnia.

„Niedziela za złotówkę" organizowana jest w ramach projektu „Droga do muzeum". Od 8 października do 31 grudnia w każdą niedzielę można będzie zwiedzić wystawę stałą „Historia miasta w latach 1795-1939" płacąc za bilet tylko 1zł.

Jak podaje Muzeum Południowego Podlasia, dzieje miasta w okresie zaborów prezentowane są w podziale na trzy etapy: pod zaborem austriackim (1795-1809), w księstwie warszawskim (1809-1815) i pod zaborem rosyjski (1815-1915). – Na szczególną uwagę zasługują eksponaty, związane z byłą Akademią Bialską, unitami podlaskimi oraz militaria, dokumenty i pamiątki

FOT. JOANNA DANIELEWICZ

Od 8 października do 31 grudnia w każdą niedzielę można będzie zwiedzić wystawę stałą „Historia miasta w latach 1795-1939", płacąc za bilet tylko 1zł

z okresu polskich powstań narodowych – podkreślają twórcy wystawy.

Ekspozycje poświęcone Polskiej Organizacji Wojskowej, 34. Pułkowi Piechoty, Podlaskiej Wytwórni Samolotów, fabryce Raabego oraz bialskiemu szkolnictwu, przybliżają historię Białej Podlaskiej podczas I wojny światowej oraz w okresie II Rzeczypospolitej.

Muzealnicy przekazują, że w zaaranżowanym zakładzie fotograficznym, starano się pokazać zatrzymane w kadrze oblicze miasta i ludzi w nim żyjących na przełomie XIX/XX wieku. Poprzez fotografie, litografie, mapy, obrazy można choć na chwilę przenieść się w czasie. Na szczególną uwagę zasługują eksponaty po długoletnim bialskim fotografie, Karolu Smoleńskim oraz obrazy pochodzącego z Białej Podlaskiej architekta Aleksandra Próchnickiego. Więcej szczegółów na temat wystawy na stronie www.muzeumbiala.pl.

Anna Chodyka

eprasa.pl 32d678d83d

HOROSKOP

Bądź czujny, nie wydawaj ani grosza bez dokładnego przemyślenia. Niech w sytuacjach podbramkowych nie kierują tobą emocje, ale chłodna kalkulacja. Może ci się teraz przytrafić wiele przygód, a niektóre mogą się okazać niebezpieczne, jeśli stracisz rozsądek. Pogódź się z przyjacielem, nie warto rozbijać dobrych układów dla ambicjonalnych utarczek. W piątek ważne i dobre wieści z daleka.

WODNIK

Walcz teraz o swoje - we wtorek masz szansę na awans, podwyżkę i znaczny postęp w karierze. Poczujesz ulgę, ale i pewne poczucie pustki, gdy cel zostanie osiągnięty. Nie przejmuj się tym, odpoczywaj, szukaj nowego wyzwania. Ktoś, dla kogo jesteś kimś ważnym, tęskni za tobą. Znajdź czas na spotkanie w środę lub w czwartek. Ktoś z rodziny czeka na radę i pomoc. W sobotę nie daj sobą manipulować.

RYBY

To będzie świetny tydzień, choć może cię kosztować trochę nerwów. Spróbuj nie oczekiwać od wszystkich perfekcji, nie wymagaj też tak wiele od siebie. Zacznij od realizacji pomysłów, które akurat wpadną ci do głowy. W pracy rób swoje i nie wychylaj się, a wrogowie sami się skompromitują. Najlepsze dni w tym tygodniu to poniedziałek, piątek i sobota. Plany związane z partnerem zrealizujesz później.

BARAN

Twoja rosnąca inwencja twórcza i przedsiębiorczość pozwolą cieszyć się przypływem gotówki. Podziwiać cię będą wszyscy, a tobie realizacja planów da dużą satysfakcję. Nie przepracowuj się w piątek i sobotę - to czas wypoczynku. Nie trać z oczu odległych celów, dzisiejsze decyzje mogą ułatwić ich osiągnięcie. Interesującą znajomość zawrzesz w podróży, od której chyba nie uda się wymigać.

BYK

Doskonały tydzień przed tobą. Nie przejmuj się pretensjami innych, zostaw wszystko za sobą. Zaczyna się czas przemyśleń i podejmowania decyzji. Odnajdziesz w sobie ochotę na flirt. Notuj swoje pomysły - jeszcze w tym roku z powodzeniem wcielisz je w życie. Sytuacja finansowa poprawi się szybciej, niż myślisz. Najlepsze dni to poniedziałek, piątek i niedziela. Dogadasz się z kimś, do kogo mosty uważasz za spalone.

BLIŹNIĘTA

Pewna sprawa wyprowadzi cię nieco z równowagi, ale ostatecznie wszystko skończy się pomyślnie. Nie reaguj nerwowo na domowników, oni też mogą być przemęczeni. Po poniedziałku nerwowa atmosfera nieco się uspokoi. Partner znów okaże ci więcej uczucia - zauważ to i doceń. Odpoczynek dobrze ci zrobi, ale najpierw załatw coś ważnego w pracy. To może być okazja, której warto nie przegapić. W weekend świetne samopoczucie.

RAK

Uczucie weźmie górę nad wszystkim. To dobry czas na romantyczne uniesienia, nie bądź tylko zaborczy wobec partnera. Trudno ci dać komuś, na kim ci bardzo zależy, nieco swobody, ale od twojego spokoju będzie zależało wszystko. Nieporozumienia w pracy staraj się wyjaśniać od razu, nie walcz o drobiazgi. Nie szalej z wydatkami. W środę unikaj podróży. Weekend okaże się pełen miłości i czułości.

LEW

Czeka cię teraz wiele wzruszeń, wiele dobrych wiadomości. W czwartek ważne odwiedziny - potraktuj gości życzliwie, ale ich rewelacje podziel przez pół. Ktoś czeka na twoje wsparcie, postaraj się udzielić go jak najszybciej. Możesz teraz spokojnie decydować o swoich finansach, będą to dobre decyzje, nie tylko na dziś, ale i na przyszłość. Dobrze ci zrobi wysiłek fizyczna. W weekend unikaj tłumów, staraj się zostać w domu.

PANNA

Nie zastanawiaj się, nie wahaj, tylko próbuj realizować swoje najskrytsze pragnienia. W pracy docenią twoje wysiłki, dostaniesz podwyżkę albo znaczącą dla domowego budżetu nagrodę. Kup przede wszystkim coś dla siebie. Jeśli w domu dojdzie do głośniejszej wymiany zdań, nie wpadaj w panikę, ale spokojnie wyłóż swoje poglądy. Partner wkrótce pójdzie po rozum do głowy. W poniedziałek i piątek zachowaj ostrożność na drodze.

WAGA

Odmiana w miłości, podróż, coś nowego w pracy - będziesz w nieustannym ruchu. W poniedziałek nie wahaj się przy podejmowaniu decyzji zawodowych, masz teraz dobrą intuicję. Nie wszczynaj awantur z krewnymi, nawet jeśli nie chcesz zrozumieć ich punktu widzenia. Więcej obowiązków w pracy nie da niestety większych pieniędzy. Od wtorku do czwartku zachowuj się potulnie jak baranek. Weekend bardzo miły, rodzinny.

SKORPION

Będziesz mieć teraz więcej wolnego czasu. Przemyśl decyzje, które uważasz za nieodwołalne. Poćwicz trochę, poruszaj się, podtrzymuj kontakty towarzyskie. Skorzystaj z zaproszenia na przyjęcie - będzie znacznie przyjemniej, niż sądzisz. W poniedziałek dostaniesz pozornie mało intratną propozycję zawodową. Warto ją przyjąć, okaże się, że daje wyjątkowe możliwości. W piątek i sobotę baw się, ale nie szarżuj.

STRZELEC

To dobry czas na aktywny wypoczynek. Zadbaj o zdrowie i kondycję, nie przepracowuj się zanadto. Postaraj się, a porozumienie z domownikami będzie kwestią paru chwil. Pod koniec tygodnia nadrób zaległości. Ktoś czeka na twoje dobre słowo i życzliwość. Nie zwlekaj, idź na spotkanie, otwórz się na innych. Najlepsze dni w tym tygodniu to wtorek, środa i czwartek. W niedzielę uważaj na drodze.

KOZIOROŻEC

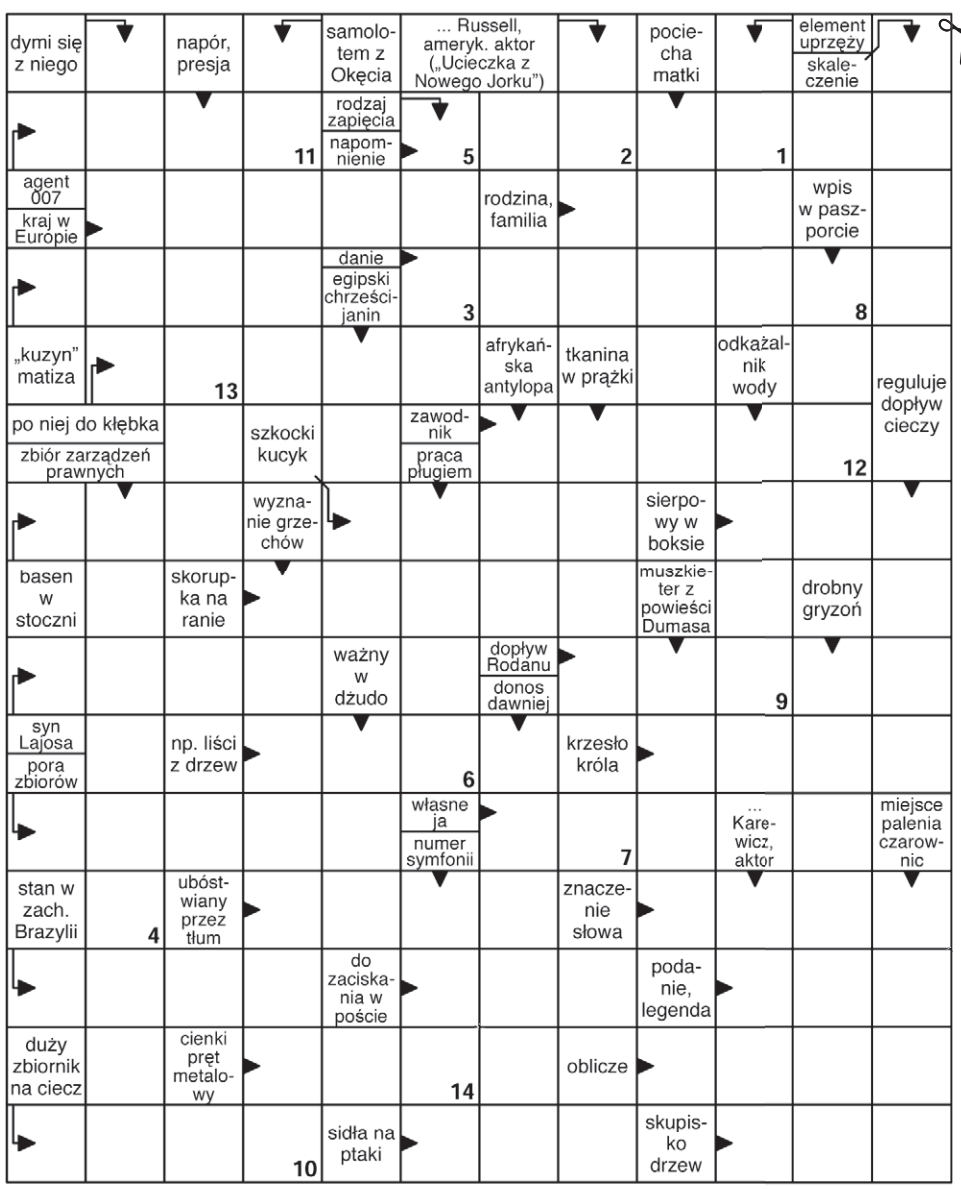

Litery z pól ponumerowanych od 1 do 14 utworzą rozwiązanie.

1	2	3	4	5	6	7	8	9	10	11	12	13	14

6	5		7				2	8
7					8	6	5	
		8			1	7		
	6		1		4	2		
		4	2	8		5		
2			5		7		3	
	1	6	3				9	
	7	5		9	2	4	1	
		2						

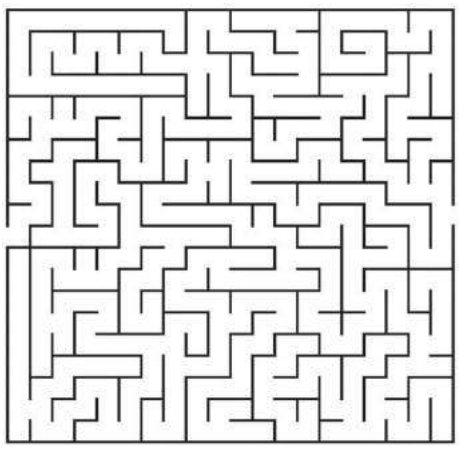

Wykreślanka

G	Y	A	W	R	E	W	Ć	R	E	I	C	Y	R	K	P	G	Ś	U	W	A
Q	Ł	J	C	G	M	I	Ś	E	P	Ą	B	Ę	F	N	G	C	G	T	J	D
Ą	A	O	L	I	T	S	O	A	E	N	C	U	O	A	E	T	R	C	S	I
U	T	Ł	S	K	E	K	Ż	S	Ą	F	T	R	I	I	E	Y	A	I	T	J
O	S	N	N	T	S	L	Ó	E	M	N	H	N	W	L	S	Z	O	A	S	Ś
C	Y	C	I	A	R	E	G	K	G	C	Ż	O	O	K	I	Q	A	I	W	H
E	T	U	W	N	O	J	G	U	O	Ą	N	D	A	N	Ą	Ć	Q	M	Ą	C
N	N	R	I	A	G	T	P	R	L	Y	N	R	I	O	D	Ó	E	E	C	P
O	E	O	L	M	N	N	T	A	S	A	K	M	Ę	N	U	V	B	N	Ć	M
T	W	R	O	X	O	A	Z	T	L	A	E	Ź	N	Ź	W	I	T	A	B	Ą
A	D	Y	Ó	Ó	I	N	R	O	Ś	F	E	N	T	O	M	O	L	O	G	L
F	A	Ą	D	W	Z	T	P	R	M	Y	X	Ź	L	E	M	A	Z	S	E	B

Słowa do odnalezienia:

adwentysta, anemia, beszamel, cenotaf, entomolog, feminizacja, gorset, głos, krycie, landolet, lejtnant, manatki, oliwin, ożóg, reasekurator, synowiec, werwa, wiatrochron, wtryskarka, zalążnia

SŁOWO PODLASIA

KUPON 41/2023

imię

nazwisko

adres

hasło

Widoczną na zdjęciu nagrodę otrzyma jedna z osób, które do piątku, 20 października dostarczą do naszej redakcji – krzyżówkowy kupon konkursowy wycięty z tego wydania „Słowa" wraz z prawidłowym rozwiązaniem znajdującej się obok krzyżówki. Rozwiązania wysyłane pocztą należy kierować na adres: Redakcja „Słowa Podlasia", ul. Warszawska 15, 21-500 Biała Podlaska, z dopiskiem „Chwila dla Ciebie". Rozwiązanie krzyżówki z 39/2023 numeru „Słowa Podlasia": „Żywy jak srebro". Nagrodę otrzymuje Antonina Jarocka. Odbiór nagród w siedzibie redakcji w ciągu miesiąca od opublikowania nazwiska.

Nagroda nr **41/2023** za rozwiązanie krzyżówki

eprasa.pl 32d678d83d

MERKURY
email: merkury.bp@pro.onet.pl
www.golawscy.pl
OFERUJEMY!
SPRZEDAŻ MIESZKAŃ
504 071 200
507 064 103
EKOGROSZEK 691 506 333
od 1690,00 zł/tonę
Kostka brukowa w atrakcyjnych cenach
Materiały budowlane
Biała Podlaska
ul. Sidorska 53 83 344 39 92
ul. Grzybowa 50 83 311 33 93

OKNA DRZWI PELLET BRYKIET
www.serhej.pl
biuro@serhej.pl
Serhej PRODUCENT
Łomazy ul. Brzeska 33 tel. 83 341 70 40
Biała Podlaska ul. Sidorska 59B tel. 83 344 16 11
REMONTY BUDYNKÓW POD NADZOREM KONSERWATORSKIM

TARTAK
ul. 3 Maja 11
08-210 Platerów
BUDOWA DOMÓW
DREWNO BUDOWLANE
szalówka • podłogówka • deski
tarasówka • kantówka • łaty
IMPREGNATY
697 077 424 723 616 218

FOTOWOLTAIKA
SPRZEDAŻ SERWIS MONTAŻ
662 888 918
NOWOŚĆ mycie paneli
BRACIA KUROWSCY
www.facebook.com/bracia kurowscy
braciakurowscy.pl

PMN AGRO
PMN AGRO Piotr Naumiuk
Stępków 137
21-211 Dębowa Kłoda
SKUP ZBÓŻ
KUKURYDZY i RZEPAKU
tel. 83 354 59 56, 789 075 220

BARTŁOMIEJ JEDYNAK
ul. AKACJOWA 38, CZOSNÓWKA
21-500 BIAŁA PODLASKA
przygotowanie terenu pod budowę
wynajem sprzętu budowlanego
tel. 501 617 508 | email: bartlomiej.jedynak@wp.pl
www.jedynak.rzetelnafirma.pl

WYKONUJEMY
ŚWIADECTWA CHARAKTERYSTYKI ENERGETYCZNEJ BUDYNKÓW
PÓŁNOC NIERUCHOMOŚCI
604 494 489

Konstal PRODUCENT
GARAŻE Blaszane
BRAMY Garażowe
KOJCE dla Psów
Najniższe CENY
Różne wymiary
Transport cały kraj
Montaż GRATIS
Dogodne RATY
GARAŻE WZMOCNIONE
AUTOMATYKA DO BRAM
81-440-51-08 84-539-81-91
25-740-57-38 29-642-34-61
85-733-60-26 505-526-036
www.konstal-garaze.pl

TARTAK STUDZIANKA
Drewno konstrukcyjne • Deski
Dachy • Altany
Drewno suche strugane
Deska elewacyjna • Deska podłogowa
508 848 759

OKNA
PARAPETY MOSKITIERY ROLETY
POMIAR WYCENA GRATIS
ARTPOL jacek.daniluk@wp.pl
kom. 505-011-645
Biała Podl., ul. Moniuszki 33
tel. 83-342-11-11
Sprawdź nasze ceny!!!

OLBENZ
Twój dostawca paliw
20 lat na rynku
Olej napędowy
83 342 22 07
Sprzedaż zbiorników paliwowych

SŁOWO PODLASIA
NAJPOCZYTNIEJSZE CZASOPISMO W REGIONIE
ZAPRASZAMY do punktów przyjęć ogłoszeń
ŁOSICE
Sklep Obuwniczy Szał-But
ul. Rynek 17, Łosice
MIĘDZYRZEC PODLASKI
Agencja Reklamowa
ARTMAR, ul. Lubelska 32

PROMOCJA
OGŁOSZENIE DROBNE
ZE ZDJĘCIEM + 10 SŁÓW

MOTORYZACJA
35 ZŁ brutto

NIERUCHOMOŚCI
ZAPYTAJ NAS O SZCZEGÓŁY!
m.andrzejuk@slowopodlasia.pl
tel. 665 752 208
83 344 75 57
SŁOWO PODLASIA

Burmistrz Parczewa

informuje,

że w dniu 10.10.2023 r. na tablicy ogłoszeń Urzędu Miejskiego w Parczewie przy ul. Warszawskiej 24 zostały wywieszone na okres 21 dni wykazy mienia komunalnego stanowiącego własność Gminy Parczew, przeznaczonego do dzierżawy na okres do 3 lat; mienia komunalnego przeznaczonego do dzierżawy na okres 20 lat; mienia komunalnego przeznaczonego do oddania w użyczenie.

Działając na podstawie art. 35 ust. 1 i 2 ustawy z dnia 21 sierpnia 1997 r. o gospodarce nieruchomościami (Dz. U. z 2023 r. poz. 344 ze zm.)

Wójt Gminy Biała Podlaska

podaje do publicznej wiadomości

informację o zamieszczeniu na okres 21 dni (od 10 października 2023 r. do 31 października 2023 r.) na tablicy ogłoszeń w siedzibie Urzędu Gminy Biała Podlaska, ul. Prosta 31, 21-500 Biała Podlaska, a także na stronie internetowej Urzędu Gminy Biała Podlaska wykazu nieruchomości będących własnością Gminy Biała Podlaska przeznaczonych do zbycia.

Osoby, którym przysługuje pierwszeństwo w nabyciu tej nieruchomości stosownie do art. 34 ust. 1 pkt. 1 i 2 ustawy z dnia 21 sierpnia 1997 r. o gospodarce nieruchomości (Dz. U. 2023 r. poz. 344 ze zm.) mogą składać wnioski o jej nabycie. Termin złożenia wniosku nie może być krótszy niż 6 tygodni, licząc od dnia wywieszenia wykazu.

eprasa.pl 32d678d83d

WOJEWÓDZKI OŚRODEK RUCHU DROGOWEGO
w Białej Podlaskiej
ul. Orzechowa 60
KURSY
SZKOLENIA
EGZAMINY
tel. (83) 342 58 20
www.wordbp.pl

MOTORYZACJA

SAMOCHODY - SPRZEDAŻ

BMW

❒BMW X3 (2010), 609 621 933

❒BMW, 509 464 707

Fiat

❒Fiat Fremont (2014) Szwecja, 604 367 574

Hyundai

❒Hyundai I20 (2016), benzyna, przebieg 97500, brązowy, 503 877 980

Mercedes

❒Mercedes, 509 464 707

Opel

❒Corsa Van (2004) 1,3TDI, 3100 zł, 539 667 334

Subaru

❒Subaru Forester (2016) diesel, 789 244 885

Toyota

❒Corolla (2018) krajowa, bezwypadkowa, 534 867 940

SAMOCHODY - KUPNO

❒Autokasacja, Sidorska 215, 608 434 634

❒Solidnie płacę, 515 471 038

❒Skup aut, motocykli, ciągników, 518 440 516

❒SKUP AUT, DOJEŻDŻAMY, WYCENIAMY NA MIEJSCU, CAŁE, USZKODZONE, ZADZWOŃ ZAPYTAJ, 503 816 616

❒KUPIĘ KAŻDĄ STARĄ TOYOTĘ ORAZ MERCEDESA, NAJLEPIEJ ZAPŁACĘ, PROSZĘ DZWONIĆ, 503 816 616

❒Kupię samochody do 5000 zł, 690 288 356

❒Kupię auta całe i uszkodzone, 575 190 465

MOTOCYKLE I QUADY

❒Kupię stare motocykle! 608 434 634

INNE MOTORYZACYJNE

❒Przyczepka 500 kg, 512 949 942

❒Koła zimowe 195x65x15 do Volkswagena, 500 823 493

USŁUGI

❒Ocieplanie poddaszy, wykończenia wnętrz, remonty, 516 664 603

❒Elektryka, instalacje, pomiary, 507 370 567

❒Układanie kostki brukowej kompleksowo, 504 090 433

❒Klimatyzacje, montaż, raty, 507 370 567

❒Żwir, piasek, ziemia ogrodowa, koparki, wywrotki, 83 342 35 22, 503 009 959

❒CYKLINOWANIE, 512 246 444

❒Glazurnik, wykończenia wnętrz, 505 763 492

Przeprowadzki, meble, AGD, RTV i inne, 504 381 107

❒Autolaweta, tanio, 506 766 170

❒Transport tanio, 506 766 170

❒Noclegi, 603 057 174

❒Ocieplenia kompleksowo, 512 655 590

❒DOCIEPLANIE BUDYNKÓW, SZYBKO, TANIO, SOLIDNIE, 502 053 214

❒Dachy kompleksowo, 512 655 590

❒Kominiarz, 794 994 780

❒Elewacje, renowacje, docieplenia, 663 040 333

❒Minikoparka, wywrotka, biooczyszczalnie, trawniki, 509 111 286

❒STUDNIE WIERCONE, POMPY CIEPŁA. SOLIDNIE !!! 608 046 239

❒Usługi budowlane koparką, koparko-ładowarką, wyburzenia, prace

❒Tani hotelik, 503 894 670

❒Docieplenie budynków, 516 664 603

❒Zduństwo, 602 191 102

❒Ogrodzenia, brukarstwo, automatyka, 572 271 342

MALOWANIE DACHÓW, 504 043 310

❒ziemne, 502 249 519

❒Kopalnia Piasku, 790 350 700

❒Ocieplanie budynków, malowanie elewacji, podsufitka, 511 604 224

❒Układanie kostki brukowej, schody, tarasy, kompleksowo, 509 982 153

❒Posadzki mixokretem, 514 322 251

❒Murarskie, 579 366 652

❒MALOWANIE DACHÓW, 516 964 592

❒Masaż z dojazdem do klienta, profesjonalnie i skutecznie, 695 824 235

USŁUGI REMONTOWO - BUDOWLANE, 504 381 107

❒Wycinka drzew, 574 120 610

❒Tynki, 661 913 404

❒Układanie kostki brukowej, roboty ziemne, 728 110 151

NAUKA

❒Matematyka, chemia, fizyka - od podstawówki do matury, 511 758 548

❒Matematyka, 531 921 505

NIERUCHOMOŚCI

DOMY

❒Wynajmę dom w Rzeczycy po kapitalnym remoncie, 502 713 486

❒Sprzedam dom drewniany częściowo wyremontowany, z działką, 511 813 681

MIESZKANIA

❒Kupię mieszkanie do remontu lub z problemem prawnym, tel. 514 818 455

❒Wynajmę mieszkanie 2-pokojowe w Białej Podlaskiej przy Fieldorfa, 601 917 844

❒Sprzedam M3, 601 326 077

❒Mieszkanie Kodeń 50 m², 602 646 609

❒Mieszkanie gospodarczy, 603 057 174

❒Sprzedam mieszkanie na czwartym piętrze, wyremontowane, 724 841 863

WĘGIEL
BONIFIKATA NA KOSTKĘ
1900 zł/tona
Milanowicz
Chotyłów, ul. Tartaczna 2A przy dworcu PKP
tel. 83 377 82 28
502 202 581, 500 260 872

UTHO Marek Dejneka
oferuje w sprzedaży:
węgiel kamienny
kruszywa
wapno nawozowe
pellet, nawozy
mat. budowlane
SKUP ZBÓŻ, ŁUBINU I GRYKI
tel. 604 437 407

Kropka
Sławomir Kropiwiec
WĘGIEL • PELLET • WAPNO NAWOZOWE
Kruszywa bezpośrednio z kopalni
o/Małaszewicze 721 08 09 09
o/Przewłoka 784 94 08 22

❒Wynajmę mieszkanie 46 m², 664 412 071

❒M-3 do wynajęcia, 515 371 176

❒Wynajmę mieszkanie 3-pokojowe, 781 019 870

❒Wynajmę mieszkanie, 602 774 818

❒M4 do wynajęcia, 608 238 432

LOKALE

❒Stancja, 579 219 099

❒Stancja, 793 443 436

❒Garaż do wynajęcia, Spółdzielcza, 506 786 806

❒Wynajmę pod handel lub usługi przy głównej ulicy w Tucznej 340 m², 500 021 823, 502 339 124

❒Stancja studentkom, 508 372 218

DZIAŁKI

❒Kupię, wydzierżawię pole gm. Drelów i okolice, 508 475 856

❒Grunty rolne, 531 921 505

❒Sprzedam działkę 2600 m² w Rzeczycy przy ulicy Radzyńskiej, wszelkie media, 502 713 486

❒Sprzedam działki przy E8, Żabce, 728 803 273

❒Sprzedam 2,5 ha, gmina Rokitno, 129 000 zł, 662 078 407

BUDOWLANE

❒OGRODZENIA: panele, siatki ogrodzeniowe, słupki, bramy - montaż, 572 998 280, 517 823 680

❒Żwir, piasek - mixokret, kamień, tłuczeń, roboty ziemne, czarnoziem, 503 009 959

❒Żwir, piasek siany, czarnoziem, beton podsypkowy, transport, 502 249 519

❒Tarcica budowlana, deski szalunkowe, 511 664 058

SPRZEDAŻ DREWNA
OPAŁOWEGO I KOMINKOWEGO
602 100 131
Rakowiska, ul. Wspólna 112
Biała Podlaska

❒Przyjmę piach, ziemię, 608 534 197

SPRZEDAŻ - INNE

❒Drewno opałowe, 691 522 160

❒Opoły dębowe, 691 522 160

❒Drewno, dowóz, 531 921 505

❒Opał, 502 243 030

❒Sprzedam drewno opałowe, drewno kominkowe, deska calówka. Transport palety różnego rodzaju, 515 630 887

❒Sprzedam drewno sosnowe, 531 880 322, 531 880 712

❒Drewno opałowe, 508 217 910

❒Drewno opałowe + transport, 506 632 035

❒Drewno opałowe, 511 664 058

❒Opał mieszany, szopa, garaż drewniany, 793 895 369

❒Silnik 11 kW, pługi dwójki grudziądzkie, 502 187 499

❒Drewno opałowe, kominkowe + transport, 514 964 849

ROLNICZE

MASZYNY

❒Kupię ciągniki, maszyny sprawne lub do remontu, zarejestrowane lub nie, 603 855 072

❒Ciągnik Belarus 1500 mt, 603 057 174

▼ CD. NA STR. 31

Drodzy Czytelnicy

Wychodząc naprzeciw Waszym potrzebom i aby ułatwić nadanie ogłoszenia kuponowego **OD TERAZ** wystarczy, że wyślecie do nas czytelne zdjęcie wypełnionego kuponu z ostatniego wydania Słowa Podlasia. Oczywiście nadal pozostaje tradycyjna możliwość nadania ogłoszenia poprzez nasze skrzynki oraz Biuro Ogłoszeń.

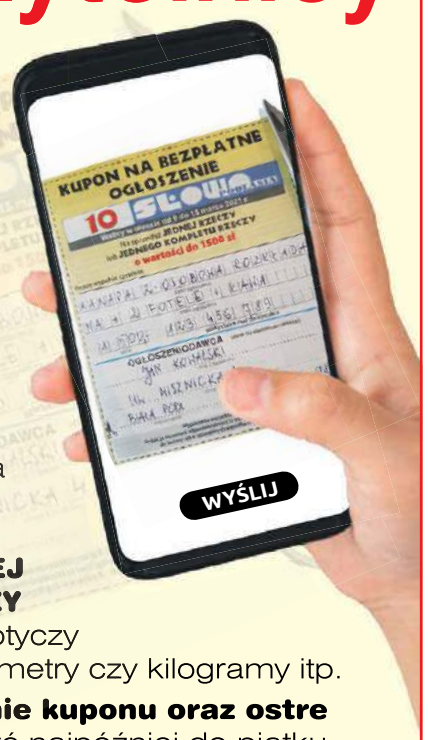

Przypominamy, że z ogłoszenia nadanego za pośrednictwem kuponu można skorzystać, gdy treść dotyczy **SPRZEDAŻY JEDNEJ RZECZY LUB KOMPLETU RZECZY O WARTOŚCI DO 1500 ZŁ.** Nie dotyczy rzeczy sprzedawanych na sztuki, metry czy kilogramy itp.

Prosimy o **wyraźne wypełnienie kuponu oraz ostre zdjęcie**. Zdjęcie należy dostarczyć najpóźniej do piątku, poprzedzającego wydanie, do godz. 15.00. Pozostałe przechodzą na kolejne wydanie naszego tygodnika.

Zdjęcie wyślij na numer tel. **665 752 208**
(koszt wg taryfy twojego operatora)

eprasa.pl 32d678d83d

SKUP BYDŁA
MARCIN ROSA - BIAŁA PODLASKA
508 537 058

Gdy w bród bydła masz w oborze, Marcin Rosa Ci pomoże!

KIEŁKI SŁODOWE
KARMA DLA BYDŁA
Wexcorp
+48 797 797 171
+48 530 810 130
globeenglobeen@gmail.com
kielkislodowe.pl

❒**Kupię wszystkie ciągniki, ładowarki, prasy, przyczepy, kombajny, maszyny, także uszkodzone, 665 207 084**
❒Rębak, 794 115 984
❒Talerzówka, 797 250 170
❒C330, pługi, 502 243 030
❒Glebogryzarka, pszczoły, 509 801 824
❒Zetor Proxima Plus 90, tur rewers, półbiegi (2012) oryginał, 609 686 019
❒Jugosławianka, rozsiewacz wapna, wywrotka, 504 355 793
❒John Deere 6300 z turem, rozrzutnik obornika 10 t, 609 621 933
❒Kombajn Sampo 500, 661 899 344
❒Poznaniak, agregat, talerzówka, pługi 4, 661 899 344
❒Kupię ciągnik Ursus, zetor, talerzówkę, siewnik,glebogryzarkę, agregat i inne, 783 154 031
❒Kupię prasy kostkujące, rolujące, kombajny zbożowe, ziemniaczane, agregaty, przyczepy, kosiarki, ciągniki małe i 4x4, trola, kopaczkę i ładowarki, 574 651 542

ZWIERZĘTA

❒Źróbka 1 rok, zimnokrwista, kara, prowadzana, 573 161 164
❒Źrebięta sokólskie; 1,5-roczne, 504 134 203
❒Sprzedam tuczniki, ćwiartki, półtusze z hodowli gospodarczej, dowóz gratis, 504 806 366
❒Cielak, 514 776 905
❒Cielaki odsadki, 601 096 137
❒Likwidacja stada mlecznego. Krowy, jałówki wysokocielne, 600 016 222
❒**Cielęta mięsne od dwóch tygodni do starterów, 517 055 16**

Nie zwlekaj Twoja reklama z pewnością będzie skuteczna!
SŁOWO PODLASIA

UBOJNIA ONYŚK
■ PROWADZIMY BEZPOŚREDNI SKUP BYDŁA: BYKI / KROWY / JAŁÓWKI
■ ODBIÓR SZTUK POURAZOWYCH NA UBÓJ Z KONIECZNOŚCI

606 856 304 25 787 18 79
DZIERZBY WŁOŚCIAŃSKIE 45
08-304 JABŁONNA LACKA

❒Rzeźnia kupi bydło pourazowe do uboju z konieczności, 511 075 866, 662 396 670
❒Cielaki, 665 557 580
❒Kupię bydło rzeźne i konie, odbiór z gospodarstwa z ważeniem, płatne gotówką lub przelewem, faktura, wyrejestrowanie lub WBC, 693 950 620, 507 645 590

POZOSTAŁE

❒Ziemniaki odpady, 531 416 809
❒Sadzonki malin, 694 437 791
❒Czarna porzeczka, sztobry, sadzonki, 508 861 498
❒Ziemniaki paszowe dobrej jakości 500 kg, 50 gr/kg, 514 997 180
❒Sprzedam marchew, 667 423 221
❒Ziemniaki jadalne Catania, Irga, Irys, Wineta, 608 879 311
❒Sprzedam pszenżyto Tadeus, 694 943 130
❒Sadzonki truskawek, 573 850 999
❒Sadzonki truskawek Hanoy, 798 625 164, 83 357 63 86
❒Kupię zboże, załadunek pompą, 501 716 304
❒Kupię słomę i siano, 798 268 606
❒Kupię siano, słomę, sianokiszonkę, 798 268 606
❒Kupię stodołę i inne stare budynki. Możliwość zamiany deski na blachę trapez, 691 522 160
❒Nasiona Słonecznika, 507 777 147

KUPNO - INNE

❒Kupię sosny, dęby, topole, osikę, olszę, 607 412 702

TURYSTYKA I WYPOCZYNEK

❒Wczasy dla Seniora – Krynica Morska, październik 8 dni od 1299 zł/os. www.owjantar.pl, www.wczasy-senior.pl (55)247 60 30, 534 244 044

MATRYMONIALNE

❒Poznam kobietę 60+ ze wsi lub miasta, 887 799 994

TOWARZYSKIE

❒Blondyneczka zaprasza prywatnie, 797 135 845
❒Pani do towarzystwa, 505 479 778
❒Szczupła blondynka, 607 525 171

RÓŻNE

❒**Wróżka, jasnowidz, bioerengoterapeuta. Trener rozwoju duchowego, 605 855 562**

MEDYCYNA

DERMATOLOG

❒Dermatolog – Jolanta Pracoń, 83 342 86 36, 507 181 386

ENDOKRYNOLOG

❒Endokrynolog – dr n. med. Ireneusz Pracoń, USG, choroby tarczycy i wewnętrzne, 504 211 010

KARDIOLOG

❒Marek Kurianowicz - Specjalista Kardiolog, Biała Podlaska, ul. S. Batorego 10, tel. 575 325 775, www.mkardio.pl

LARYNGOLOG

❒LARYNGOLOG Piotr Szczepański, 668 001 790

CD. NA STR. 32

CHIRURG MAREK KOZŁOWIEC
Chirurgiczne i laserowe usuwanie zmian skórnych
badanie USG • zabiegi medycyny estetycznej
botox • wypełniacze • osocze • nici PDO
karboxyterapia • lipoliza • mezoterapia
Biała Podlaska, ul. Okopowa 18 B/4
tel.: 513 009 797

ULTRASONOGRAFIA DOPPLEROWSKA
lek. Janina Matusiak
USG naczyń krwionośnych, piersi, tarczycy, brzucha
Biała Podl., ul. Spółdzielcza 6
pon. i środa 16.00-18.00
tel. 666 018 198

USG od pn.-pt. od 15.00
Rejestracja tel. 344 45 44, pn.-pt. 8.00-18.00
NZOZ T-MED, ul. Terebelska 67
Specjaliści Radiodiagnostyki
lek. med. J. TRYNKIEWICZ 604 114 568
lek. med. A. DUDA 605 297 530
Uwaga! Z dniem 1 września 2020 r. następuje koniec działalności pracowni RTG przy ul. Warszawskiej 14, w Białej Podlaskiej.
Kontakt w sprawie odbioru zdjęć tel. 605 297 530

UROLOG Krzysztof Pękala
Leczenie chorób dróg moczowych, nerek, prostaty, kamicy nerkowej, narządów płciowych, nietrzymania moczu. Badania USG.
wtorek 16.00-17.00 KARDIO-MED
Biała Podl., ul. Terebelska 67B, tel. 573 405 422

CENTRUM TERAPEUTYCZNE
PSYCHOLOG DZIECIĘCY
NEUROPSYCHOLOG
TERAPIA PAR, RODZIN
PSYCHOTERAPIA INDYWIDUALNA
EEG BIOFEEDBACK
REJESTRACJA 505 440 602

dr n. med. Andrzej Kossakowski
specjalista
ORTOPEDA TRAUMATOLOG
Porady, leczenie w zakresie:
▶ ortopedia dorosłych i dzieci
▶ traumatologia narządu ruchu
▶ USG narządu ruchu
Biała Podlaska
ul. Spółdzielcza 6 lok. 22
rej. tel.: 604 56 12 58
dr n. med. Andrzej Kossakowski
USG
▶ **kolan, barków, drobnych stawów, mięśni, ścięgien**
rejestracja telefoniczna
604 56 12 58

GABINET OKULISTYCZNY DARIUSZ CZOP
Okulista II stopnia,
wieloletni pracownik Kliniki Okulistyki Akademii Medycznej w Lublinie.
Biała Podlaska, ul Warszawska 14, gabinet 212, tel. 538-200-461
Leczenie w zakresie:
- konsultacje okulistyczne (badanie wzroku, dobór okularów, badanie pola widzenia),
- diagnostyka i leczenie schorzeń, w tym siatkówki (zwyrodnienie plamki żółtej, retinopatia cukrzycowa, krótkowzroczność, odwarstwienie, zmiany zwyrodnieniowe w ciele szklistym),
- diagnostyka zaćmy i jaskry,
- badania diagnostyczne tomografem optycznym,
- badania przed i pooperacyjne.

Rejestracja pod numerem telefonu
538 200 461

eprasa.pl 32d678d83d

▼ CD. ZE STR. 31

PRACA

ZATRUDNIĘ

❒**Zatrudnię do zbioru jabłek, Polubicze, 691 799 766**

❒Firma ELBUD zatrudni pracownika fizycznego, 505 174 550

❒Zatrudnię pracownicę w sklepie spożywczym w miejscowości Sitnik, gmina Biała Podlaska. CV na adres: Arspol ul. Folwarczna 6, 21-500 Biała Podlaska, arspol@wp.pl lub 601 917 844

❒Kierowca C+E kraj, 692 190 952

❒Kierowca kat. B, 602 136 495

DOŁĄCZ DO NASZEGO ZESPOŁU WIPASZ S.A. JAKO
HODOWCA DROBIU

umowa o pracę
atrakcyjne wynagrodzenie i system premiowy
darmowe posiłki
prywatna opieka medyczna
pakiet socjalny
praca w firmie o prestiżowej pozycji rynkowej

605 742 565
609 460 768
rekrutacja.mp@wipasz.pl
zielonefermy@wipasz.pl
www.wipasz.pl

❒Zatrudnimy pilarzy. Mile widziane prawo jazdy kat. B, 502 502 797

❒**Murarzy, cieśli szalunkowych, glazurników. Praca w UE, 503 603 320**

❒Poszukuję osoby do sprzątania i opieki nad grobami w Terespolu, 507 608 010

❒**Zatrudnię do pracy na budowie 511 228 799.**

❒Praca dorywcza dla młodego, 792 792 881

❒Zatrudnimy osobę na stanowisko magazyniera. Praca na pełny etat. Cv proszę wysyłać na adres: arturm.aseca@gmail.com

PODEJMĘ

❒Technik budowlany z busem, 608 327 362

OGŁOSZENIA EKSPRESOWE

NIERUCHOMOŚCI

❒Kawalerka do wynajęcia Grunwaldzka, parter, 509 904 080

OGŁOSZENIA KUPONOWE

AGD/RTV

- Pralka dawniejsza wirnikowa Frania w pełni sprawna z wyżymaczką, zadbana - 210 zł, 693 286 866
- Radio dawniejsze z czasów PRL-u w drewnianej skrzynce, sprawne w ładnym stanie - 120 zł, 693 286 866
- Kuchenka gazowa z butlą i reduktorem Amica, piekarnik elektryczny, sprawna z gazem, ładna - 600 zł, 693 286 866
- Pralka wirnikowa z podgrzewaczem wody, niemiecka całkiem nowa, nie używana - 390 zł, 693 286 866
- Wentylator elektryczny polski Polar dawniejszy, w pełni obrotowy, ładny - 130 zł, 693 286 866
- Telewizor kolorowy 21 cali, na działkę, z pilotem, sprawny do użytku - 120 zł, 693 286 866
- Gramofon na korbkę i stare płyty - 400 zł, 789 244 885
- Kuchnia gazowa w db. stanie, biała - 170 zł, 83 342 43 37
- Kuchenka mikrofalowa całkiem nowa, nieużywana, zagranicznej firmy, biała, ładna - 225 zł, 693 286 866
- Gramofon Deck z dużym kompletem płyt winylowych - 350 zł, 501 551 951
- Telewizor Samsung 50" + dekoder i pilot - 500 zł, 695 811 218
- Zmywarka do naczyń Mastercook, sprawna, stan db. - 300 zł, 514 754 701
- Zamrażarka o poj. 315 l - 300 zł, 83 341 36 06
- Zmywarka 45/60, stan bdb. - 500 zł, 606 168 304
- Suszarka do bielizny 7 kg, stan bdb. - 700 zł, 606 168 304
- Zamrażarka komorowa 250 l - 650 zł, 606 168 304
- Pralka automat zachodnia, wirówka 1200 ob., stan bdb. - 600 zł, 606 168 304
- Komplet części do Forda Transita - 100 zł, 602 571 846
- Koło do przyczepy 825-20 stan db. - 320 zł, 727 259 066

OGŁOSZENIE

o wyłożeniu do publicznego wglądu projektu studium uwarunkowań i kierunków zagospodarowania przestrzennego gminy Huszlew

Na podstawie art. 11 pkt 7 ustawy z dnia 27 marca 2003 r. o planowaniu i zagospodarowaniu przestrzennym (t.j. Dz. U. z 2023 r. poz. 977 zm.) oraz art. 54 ustawy z dnia 3 października 2008 r. o udostępnianiu informacji o środowisku i jego ochronie, udziale społeczeństwa w ochronie środowiska oraz o ocenach oddziaływania na środowisko (t.j. Dz. U. z 2023 r. poz. 1094 zm.), w związku z Uchwałą Nr XLVIII/287/2023 Rady Gminy Huszlew z dnia 28 kwietnia 2023 r. w sprawie przystąpienia do sporządzenia studium uwarunkowań i kierunków zagospodarowania przestrzennego gminy Huszlew

zawiadamiam

o wyłożeniu do publicznego wglądu projektu studium uwarunkowań i kierunków zagospodarowania przestrzennego gminy Huszlew wraz z prognozą oddziaływania na środowisko **w dniach od 25.10.2023 r. do 15.11.2023 r.** w siedzibie Urzędu Gminy Huszlew, Huszlew 77, 08-206 Huszlew, w godzinach od 7:30 do 15:30, w sali konferencyjnej (na I piętrze). Dokumenty dostępne będą również na stronie internetowej Biuletynu Informacji Publicznej Urzędu Gminy: https://bip.huszlew.pl/674-budownictwo-gospodarka-komunalna-i-zagospodarowanie-przestrzenne.html oraz na głównej stronie internetowej gminy: https://www.huszlew.pl/aktualnosci/.

Dyskusje publiczne nad przyjętymi w projekcie studium rozwiązaniami odbędą się:
w Huszlewie - 10.11.2023 r. o godz. 10:00 w siedzibie świetlicy wiejskiej w Huszlewie, Huszlew 77, oraz za pomocą środków porozumiewania się na odległość – poprzez platformę komunikacji internetowej. Link do spotkania zostanie umieszczony na stronie internetowej https://www.huszlew.pl/aktualnosci/;
w Kownatach - 10.11.2023 r. o godz. 13:00 w siedzibie świetlicy wiejskiej w Kownatach, Kownaty 52a.
Zgodnie z art. 18 pkt 1 ustawy o planowaniu i zagospodarowaniu przestrzennym oraz art. 39 ust. 1 pkt 3 ustawy o udostępnianiu informacji o środowisku i jego ochronie, udziale społeczeństwa w ochronie środowiska oraz ocenach oddziaływania na środowisko każdy, kto kwestionuje ustalenia przyjęte w projekcie studium, może wnieść uwagi.

Uwagi do projektu studium należy składać w formie papierowej (na adres: Urząd Gminy Huszlew, Huszlew 77, 08-206 Huszlew) lub elektronicznej, w tym za pomocą środków komunikacji elektronicznej, w szczególności poczty elektronicznej (na adres mailowy: **wojt@huszlew.pl**) z podaniem imienia i nazwiska lub nazwy jednostki organizacyjnej i adresu, oznaczenia nieruchomości, której uwaga dotyczy, w nieprzekraczalnym terminie do **6.12.2023 r.** Organem właściwym do rozpatrzenia uwag jest Wójt Gminy Huszlew.

Wójt Gminy Huszlew
(-) Stanisław Stefaniuk

MOTORYZACJA

- Daewoo Matiz felgi 13 (komplet) - 105 zł, 603 171 105
- Nissan Micra K11 (2000) komplet części - 50 zł, 603 171 105
- 215/60/R16 opona zimowa Falken - 105 zł, 603 171 105
- Komplet kół zimowych 185/65/15 - 220 zł, 607 393 199
- Komplet 2 szt. opon po jednym sezonie 225/45/R19/96Y - 600 zł, 608 349 224
- Audi 80 B4 (1993) 1,9 DTI, kombi - 1500 zł, 512 284 409

MEBLE

- Kanapa 3-osobowa styl Ludwig (antyk) - 350 zł, 789 244 885
- Komplet mebli młodzieżowych z biurkiem, stan idealny - 540 zł, 601 817 269
- Biurko komputerowe, db. stan - 150 zł, 513 566 468
- Wersalka z pojemnikiem na pościel w bdb. stanie - 160 zł, 696 571 321
- Regał na książki 190/90 cm - 150 zł, 696 571 321
- Wersalka stan bdb. - 150 zł, 798 768 379
- Stół z krzesłami (komplet) stan bdb. - 300 zł, 798 768 379
- Łóżeczko dziecinne w kształcie auta, niebieskie, rozkładane - 210 zł, 603 171 105
- Stół rozkładany ciemny brąz w komplecie 6 krzeseł miękkich w kolorze bordo - 500 zł, 722 276 798

ZWIERZĘTA

- Cielak większy - 1000 zł, 666 607 713
- Baranek kameruński, 5 miesięcy biało-brązowy - 400 zł, 500 201 821

SPRZEDAŻ - INNE

- Krajzega większa z piłą 60 cm zrobiona profesjonalnie, z blatem, bez silnika - 450 zł, 693 286 866

▼ CD. NA STR. 33

eprasa.pl 32d678d83d

Skrzynki znajdują się w:

Biała Podlaska - w Biurze Ogłoszeń - Warszawska 15; SAM „Społem" przy ul. Jatkowej, Delikatesy nr 7 PSS „Społem", al. Tysiąclecia 35 („Akwarium"), pawilon handlowy LUX przy ul. Terebelskiej
Łuków - Agencja Turystyczna Juventur , ul. Kozia 3A
Łosice - w sklepie Sklep Obuwniczy Szał-But, ul. Rynek 17, Łosice
Międzyrzec Podlaski - Urząd Miasta; Agencja Reklamowa „ArtMar", ul. Lubelska 32
Parczew - Urząd Miasta; Sklep Biurowo-Papierniczy „BIUREX", Plac Wolności 27
Radzyń Podlaski - FOTOEXPRES, ul. Rynek 10a

W siedzibach Urzędów Gmin:

Czemierniki, Dębowa Kłoda, Drelów, Huszlew, Janów Podlaski, Jabłoń, Kodeń, Kąkolewnica, Komarówka Podlaska, Konstantynów, Krzywda, Leśna Podlaska, Łomazy, Łosice, Milanów, Olszanka, Piszczac, Platerów, Podedwórze, Rossosz, Rokitno, Sarnaki, Serokomla, Siemień, Sławatycze, Sosnowica, Sosnówka, St. Kornica, Trzebieszów, Tuczna, Wisznice, Wohyń, Wojcieszków, Zalesie, Urząd Miasta Terespol oraz w Gminnym Ośrodku Pomocy Społecznej w Terespolu.

Twoje ogłoszenie ukaże się w internecie

zobacz: slowopodlasia.pl/ogloszenia

KUPON NA BEZPŁATNE OGŁOSZENIE

41 SŁOWO PODLASIA

Ważny w okresie od 10 do 16 października 2023 r.

Na sprzedaż **JEDNEJ RZECZY**
lub **JEDNEGO KOMPLETU RZECZY**
o wartości do 1500 zł

Proszę wypełnić czytelnie.

treść ogłoszenia

treść ogłoszenia

cena

telefon lub e-mail do kontaktu

OGŁOSZENIODAWCA (dane do wiadomości redakcji)

imię i nazwisko

ulica i nr domu

miejscowość

telefon kontaktowy

Wypełnienie wszystkich pól jest obowiązkowe.
Redakcja nie ponosi odpowiedzialności za treść ogłoszeń oraz zastrzega sobie prawo do korekty lub w szczególnych wypadkach - do wstrzymania publikacji.

Wystarczy wypełnić kupon ogłoszeniowy i wrzucić do jednej z niebieskich skrzynek oznaczonych logiem

SŁOWO PODLASIA

Kupon można też dostarczyć osobiście lub przesłać do Redakcji:
Tygodnik „SŁOWO PODLASIA"
ul. Warszawska 15
21-500 Biała Podlaska
skr. pocztowa 116
We wtorek Twoje ogłoszenie zupełnie za darmo trafi do wszystkich czytelników „Słowa Podlasia".

W przypadku pytań skontaktuj się z nami: tel. 83 344 75 57

Uwaga!

Prawidłowo wypełniony kupon z ogłoszeniem powinien zostać wrzucony do skrzynki najpóźniej w czwartek do godziny 16.00.
W Redakcji kupony przyjmujemy **do piątku do godziny 16.00.**
Ogłoszenia dostarczone po tym terminie będą publikowane w kolejnym wydaniu.

CD. ZE STR. 32

- Krajzega siłowa metalowa, silnik 3 kW na paski klinowe, zrobiona profesjonalnie, średniej wielkości - 1150 zł, 693 286 866
- Komplet żyrandoli miedziano-dębowych w ładnym stylu, zadbane, zabytkowe do użytku - 80 zł, 693 286 866
- Rower składak komunijny dla młodzieży i dorosłych w ładnym stanie, sprawny do jazdy - 210 zł, 693 286 866
- Silnik elektryczny trzyfazowy, polski 1 kW w idealnym stanie, mało używany, ładny - 200 zł, 693 286 866
- Kabel siłowy cztery żyły, dawniejszy, długi ok. 10 m w idealnym stanie, ładny - 100 zł, 693 286 866
- Komplet młotów (duży i mniejszy), dawniejsze z trzonkami w ładnym stanie - 120 zł, 693 286 866
- Sznur z konopi 20 m długości, gruby, bez uszkodzeń, mało używany - 70 zł, 693 286 866
- Brytfanka szklana, okrągła, duża, dawniejsza, ładnie utrzymana - 50 zł, 693 286 866
- Kątówka do cięcia metali niemiecka w idealnym stanie, bardzo mało używana - 150 zł, 693 286 866
- Wiertarka elektryczna niemiecka w idealnym stanie, sprawna z udarem, zadbana - 150 zł, 693 286 866
- Garnek gliniany na ogórki z dwoma uszami o pojemności 10 litrów, zadbany - 100 zł, 693 286 866
- Drabina drewniana stojakowa w kształcie litery V. Wysokość 2,5m malarska, stan idealny - 150 zł, 693 286 866
- Widły do kopania ogródka + motyczka (komplet) kuta, dawniejsza, stan idealny, ostre - 120 zł, 693 286 866
- Piła widiowa dawniejsza z PRL-u jak nowa, kilka razy używana, rozmiar 35 cm ostra - 90 zł, 693 286 866
- Komplet narzędzi ślusarskich z dawniejszych lat - 120 zł, 693 286 866
- Komplet narzędzi stolarskich do pracy ręcznej, dawniejsze w pełni sprawne - 100 zł, 693 286 866
- Szatkownica drewniana do kapusty nowa, nie używana na 3 noże ostre - 90 zł, 693 286 866
- Garnek gliniany 10-litrowy na kapustę lub ogórki kiszone z uszami, zadbany - 80 zł, 693 286 866
- Rower z Holandii, leciutki, po przeglądzie, Sidorska 252 - 410 zł, 603 171 105
- Drzwi 70 L łazienkowe białe, nieużywane z małą szybą - 105 zł, 603 171 105
- Drzwi 80 L pokojowe z dużą szybą, nieużywane - 105 zł, 603 171 105
- Patelnia gruba, teflonowa, żebrowana, nie przypala, kwadratowa, ładna, jak nowa, angielska - 50 zł, 693 286 866
- Komplet motyczek kutych, ręcznie robionych, stan idealny, z trzonkiem - 50 zł, 693 286 866
- Płyta żeliwna na kuchnię z fajerkami, nowa - 170 zł, 83 343 85 74
- Komplet siekier z dawnych lat, ostre, robione przez kowala, z trzonkami - 80 zł, 693 286 866
- Karnister aluminiowy 30 l, jak nowy, szczelny, zadbany bez wgnieceń - 50 zł, 693 286 866
- Sekator ręczny do żywopłotu duży, dawniejszy w idealnym stanie, polski, ostry - 50 zł, 693 286 866
- Agregat prądotwórczy 8,5 kW - 1480 zł., 508 480 987
- Zaparzarka do kawy po turecku, nowa, dawniejsza, smaczna kawa, ładny zapach - 50 zł, 693 286 866
- Oddam gałęzie sosnowe, 508 155 977
- Agregat prądotwórczy 220 V - 850 zł, 720 666 012
- Puzon suwakowy firmowy - 750 zł, 501 551 951
- Akordeon 120 bas Hohner - 750 zł, 501 551 951
- Perkusja młodzieżowa Millenium - 600 zł, 501 551 951
- Bęben Pol-Muz - 150 zł, 501 551 951
- Kafel żółty - 5 zł, 83 343 85 74
- Drzwi pełne 80 cm kompletne, płytowe (olcha) stan bdb. - 50 zł, 511 525 280
- Kosiarka spalinowa z napędem firmy Hortmasz, stan idealny - 1000 zł, 518 593 567
- Rower górski młodzieżowy, koła 24, kolor zielony - 210 zł, 692 543 868
- Komplet zabawek dla dziecka 2+ - 100 zł, 505 818 739
- Widły do siana z czasów PRL-u z trzonkiem w idealnym stanie, twarde - 40 zł, 693 286 866
- Elektryczny przepływomierz do ciepłej wody z baterią, polski, sprawny w ładnym stanie - 120 zł, 693 286 866
- Torba dyrektorsko-lekarska skórzana, czarna z trzema przegrodami, nowa, ładny fason - 180 zł, 693 286 866
- Bojler c.o.+ grzałka 1000 W, izolowany, 2 lata użytkowany - 200 zł, 514 867 714
- Kołowrotek stan bdb.- 250 zł, 500 201 821
- Waga gospodarcza - 130 zł, 500 201 821
- Umywalka wpuszczana w blat, Bornex Vitra, okrągła, wysoki standard, z otworem na baterie - 350 zł, 696 571 321
- Koło pasowe na paski klinowe - 70 zł, 694 644 514
- Maszyna do młócenia zboża, zabytek w bdb. stanie - 1500 zł, 518 825 268
- Stępel - 6 zł, 781 025 965
- Moneta 1 grosz z 1949 roku, stan menniczy - 2 zł, 508 438 340
- Klaser ze znaczkami polskimi od 1939 r. - 40 zł, 508 438 340
- Kwiat leczniczy doniczkowy żyworódka-anginka - 15 zł, 696 571 321
- Umywalka nablatowa, nowa, wysoki standard, nr art. KO74501 - 1200 ZŁ, 696 571 321
- Brodzik włoski nowy z opakowaniem - 240 zł, 798 915 388
- Pigwowiec. - 6 zł, 513 432 479
- Komplet 2 szt. firanek 290/240 - 30 zł, 502 045 506
- Imadło - 460 zł, 664 804 442
- Okno dubelt podwójne z szybami (skrzynkowe) 148/84 - 95 zł, 502 515 345
- Rower koła 26, przerzutki Shimano, stan bdb. - 430 zł, 504 789 445
- Koń na biegunach duży Rolly-Toys, brązowy - 60 zł, 603 171 105
- Rower aluminiowy w bdb. stanie, Sidorska 252 - 710 zł, 603 171 105
- Rower elektryczny z Holandii, ze wspomaganiem, Sidorska 252 - 1500 zł, 603 171 105
- Prasa balansowa - 700 zł, 607 150 191
- Kątownik hutniczy 5 cm na 5 cm/5 cm/ 6 m, na słupki - 130 zł, 83 343 22 58
- Rurka nieocynkowana 6 m, na słupki - 110 zł, 83 343 22 58
- Silnik elektryczny 7,5 kW z wyłącznikiem na wózku - 990 zł, 782 707 453
- Piec używany 1,1 - 500 zł, 506 661 502
- Buda dla psa większego nowa, ocieplona, solidna - 750 zł, 782 316 170
- Śrutownik, kamienie z silnikiem 7,5 kW i oprzyrząd. - 1500 zł, 692 677 935

AKLIM monitoring
Biała Podlaska, ul. Sidorska 56B
tel. 83 342-25-65
SYSTEMY ZABEZPIECZEŃ ALARMOWYCH
• włamania i napadu • nadzoru wizyjnego
• pożaru • kontroli dostępu
MONITORING ALARMOWY
AGENCJA OCHRONY
LTB LEW-TRANS-BANK Sp. z o.o.
ul. 34 Pułku Piechoty 13, tel./fax 343-51-47
OCHRONA OSÓB I MIENIA
•konwojowanie wartości pieniężnych
• monitoring
• grupa interwencyjna 24h

UWAGA - zmiana adresu punktu nadawania ogłoszeń w Łosicach

Sklep Obuwniczy Szał-But
ul. Rynek 17, Łosice

eprasa.pl 32d678d83d

PÓŁNOC NIERUCHOMOŚCI

Sprzedam działkę przy ulicy Łomaskiej, 885 851 172

Sprzedam działkę siedliskową w Krasnej, powierzchnia 3 900 m², 665 750 197

Dom o powierzchni 62 m² w Borsukach, 885 851 172

Dom w Międzyrzecu Podlaskim o powierzchni 103 m² na działce 5 612 m², 604 494 489

Zadbany dom w Rossoszu o powierzchni użytkowej 107 m², całkowicie podpiwniczony, posiada pięć pokoi, kuchnię i dwie łazienki, 665 750 197

Ziemia rolna w Gminie Terespol: Łobaczew Mały, Małaszewicze Małe, Łobaczew Duży, 5,3635 ha, 604 494 489

10 działek budowlanych w miejscowości Szachy. Powierzchnia od 1762 do 3201 m², 665 750 197

Działka w Międzyrzecu Podlaskim przy ul. Zadwornej. Powierzchnia działki 1034 m² o wymiarach szer. 25 m i dł. 42 m, 885 851 158

Działka budowlana w Bublu Granna nad Bugiem, pow. 1 575 m², 604 494 489

Sprzedam dom + sklep przy ulicy Witoroskiej w Białej Podlaskiej, 885 851 172

Duża działka budowlana + działka rolna, Derewiczna gm. Komarówka Podlaska, 49 000 zł, 885 851 172

Dom wolnostojący w Porosiukach, powierzchnia domu 160 m², powierzchnia działki 830 m², 604 494 489

Na sprzedaż duża działka z murowanym domem w Nowosiółkach (gm. Zalesie) - 219 000 zł, 604 494 489

Budynek inwestycyjny w Misiach o pow. 150 m², 604 494 489

Dom w stylu skandynawskim w Hrudzie, 665 750 197

Działki budowlane w Czosnówce, 604 494 489

Kamienica w centrum miasta Biała Podlaska, 885 851 172

Działki budowlane w Sycynie, pow. ok. 1 200 m, 885 851 172

Dom o powierzchni 200 m², działka powierzchnia 2661 m², Grabanów, 604 494 489

Dom w Polatyczach z działką 3000 m², 665 750 197

Dom o powierzchni 250 m², Grabanów, powierzchnia działki 2063 m², 604 494 489

Lokal handlowo-usługowy w centrum Janowa Podlaskiego, 885 851 172

Dom o powierzchni 150 m², w Białej Podlaskiej przy ulicy Prusa, powierzchnia działki 719 m², 885 851 172

Działka z zabudowaniami o powierzchni 1 700 m², Stary Bubel, uzbrojona w przyłącze energetyczne, 604 494 489

Działka o pow. 3 200 m² w Gnojnie, 885 851 172

Do wynajęcia lub sprzedaży lokal handlowo-biurowo-usługowy w Białej Podlaskiej przy ulicy Lotniczej, 885 851 172

4 działki budowlane, Sławacinek Stary, 665 750 197

Działka budowlano-inwestycyjna w mieście Terespol, pow. 2,78 ha, 604 494 489

Działka w Międzyrzecu Podlaskim przy ul. Zahajkowskiej, powierzchnia działki 934 m², 885 851 158

2 działki inwestycyjne w miejscowości Liszna woj. lubelskie pow. bialski, gmina Sławatycze, 604 494 489

Do wynajęcia lokale usługowe w Międzyrzecu Podlaskim, 885 851 172

Duża działka z domem w centrum Janowa Podlaskiego, 665 750 197

Na sprzedaż mieszkanie 2-pokojowe w Międzyrzecu Podlaskim, 41,50 m², 604 494 489

Działki na sprzedaż, Zakrze gm. Łosice, 885 851 158

Siedlisko w Mokranach Starych, pow. domu 90 m², pow. działki 2 600 m², 604 494 489

Działka 884 m², Łazy k. Łukowa, 885 851 158

Łąka ze stawem, 8200 m², Matiaszówka, 885 851 158

Działka budowlana, Ortel Królewski, pow. 3 173 m², 885 851 158

Dom z dużą działką ok. 4000 m² w Czeputce, cena 170 000 zł, 665 750 197

Do wynajęcia lokal usługowy w centrum Łosic, 885 851 158

Mieszkanie na 3 piętrze, powierzchnia 64,54 m², ul. Kopernika, 885 851 158

Działka budowlana w Grabanowie, 1500 m², 604 494 489

Duży dom z siedliskiem, Mokre, 665 750 197

Nowy dom z dużą działką 2997 m², Koszelówka, 665 750 197

Działka rolna 16 500 m², kl. III, IV w Ruskowie, 885 851 158

Duża działka inwestycyjną pow. 14 481 m² w miejscowości Radzyń Podlaski przy ulicy Zielonej, 885 851 158

Działka o powierzchni 3100 m², Rusków, 885 851 158

Dom o powierzchni 120 m², Rusków, 885 851 158

Dom bliźniak, Łobaczew Mały, działka o pow. 1 400 m², 604 494 489

Dwa domy na działce o powierzchni 871 m², Małaszewicze, gmina Terespol, 665 750 197

3-pokojowe mieszkanie ul. Sidorska przy PSW, 4 000 zł/m², 604 494 489

Działka budowlana ze stawem w Centrum Piszczaca, 604 494 489

5 działek pod zabudowę jednorodzinną lub usługową, Radzyń Podlaski, 885 851 158

5 segmentów w nowoczesnej zabudowie szeregowej, w stanie deweloperskim w Łukowie przy ul. Gospodarskiej, 885 851 158

eprasa.pl 32d678d83d

Dom o powierzchni całkowitej 225 m², a użytkowej 143,5 m² wybudowany na przełomie 2022/2023 r., na działce o powierzchni 822 m² w Łukowie przy ul. Gospodarskiej, 885 851 158

Działka budowlano- usługowa obok centrum w Hannie, 885 851 172

Działka usługowa przy głównej drodze w Hannie, 885 851 172

Piętrowy dom z poddaszem i 2 garażami w Wohyniu, 885 851 172

Dom w Białej Podlaskiej o pow. 205 m², blisko centrum, 665 750 197

Mieszkanie z działką 500 m i garażem w Kostomłotach, 604 494 489

Dom 104 m² w cenie mieszkania w Białej Podlaskiej, 885 851 172

Działki budowlane Horbów Kolonia, 665 750 197

Na sprzedaż działka budowlana 1400 m² na osiedlu Łąkowa w Chotyłowie, 604 494 489

Działka budowlana w Ossówce, pow. 1106 m², sprzedawana z ogrodzeniem, 885 851 172

Dwupiętrowy dom w Białej Podlaskiej, przy ulicy Maciąga, 885 851 172

Zadbany Dom w Ortelu Królewskim Pierwszym, 604 494 489

4 działki budowlane w Terebeli, 885 851 172

Posiadłość z dwoma domami w Hrudzie + sauna, 604 494 489

Siedlisko 2396 m² w Łęgach, w zakolu Bugu, 885 851 158

Piętrowy dom w Białej Podlaskiej, z użytkowym poddaszem na działce o powierzchni 929 m², 885 851 172

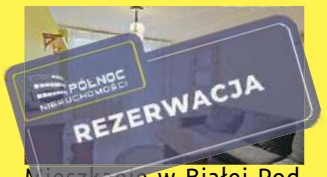

Mieszkanie w Białej Podlaskiej, parter, 4 pokoje, kuchnia, łazienka z WC, garderoba, do mieszkania przynależy piwnica, 885 851 172

Działki budowlane w Jaźwinach, 665 750 197

Dom w Białej Podlaskiej przy ulicy Witoszyńskiego, pow. 130 m², pow. działki 726 m², 885 851 172

Działki budowlane w miejscowości Tchórzew, 885 851 158

Mieszkanie 42,80 m² przy ulicy Wroczyńskiego w Białej Podlaskiej, 885 851 158

Dom o powierzchni 176 m² w Białej Podlaskiej przy ulicy Folwarcznej, 885 851 158

Do wynajęcia nowoczesne i komfortowe mieszkanie w Białej Podlaskiej, 885 851 172

Dom o pow. 100 m² w Wólce Dobryńskiej, na działce o pow. 1985 m², pośród zabudowań mieszkalnych w centrum miejscowości, 250 000 zł, 604 494 489

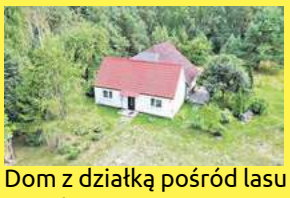
Dom z działką pośród lasu w Dobrynce, 604 494 489

Dom z Działką przy zakolu Bugu w Kuzawce, 604 494 489

Urokliwa działka wśród drzew - Sławacinek Stary, 1512 m², 885 851 172

Kamienica secesyjna do zamieszkania/na biura, Radzyń Podlaski, 885 851 158

Ośrodek wypoczynkowo -rekreacyjny w Serpelicach, 885 851 172, 604 494 489

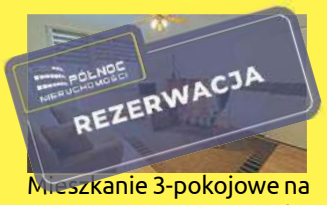

Mieszkanie 3-pokojowe na pierwszym piętrze w Białej Podlaskiej, 885 851 172

3-pokojowy dom na dużej działce 1800 m² w Mysłowie, 885 851 158

Do sprzedaży mieszkanie, po generalnym remoncie, Biała Podlaska ul. Fedorowicz, wraz z miejscem postojowym w garażu podziemnym, 885 851 172

Atrakcyjna działka z domem blisko centrum B.P., 885 851 172, 604 494 489

Działka siedliskowa w miejscowości Wyryki-Połód, 665 750 197

Do wynajęcia mieszkanie, 3 pokoje, blisko AWF i centrum, Biała Podlaska, 885 851 172

Na sprzedaż Mieszkanie po Generalnym Remoncie ul. Graniczna Terespol, 604 494 489

Na sprzedaż działka rolno-budowlana w centrum Chotyłowa 4 200 m², 604 494 489

Siedlisko z działką 3 ha w Zastawku, gmina Terespol, 604 494 489

Działki budowlane Werchliś, 665 750 197

Na sprzedaż dom z działką 518 m² przy ul. Przelotnej w Białej Podlaskiej, 604 494 489, 885 851 172

Na sprzedaż mieszkanie, 75 m² z działką i garażem w Kostomłotach, 85 000 zł, 604 494 489

Działka przemysłowa w Sielczyku, 750 000 zł, 665 750 197

Do wynajęcie mieszkanie przy ulicy Fedorowicz, I piętro, 3 pokoje, garderoba, 885 851 172

Mieszkanie 3 pokojowe - 49 m² w Białej Podlaskiej, 885 851 172

Mieszkanie 61,30 m², parter, Biała Podlaska, 665 750 197

Działka rolna, Curyn, pow. 2,0096 ha, 665 750 197

Łąka w Cieleśnicy + las, 665 750 197

Dom w centrum Wisznic, 81 m², 665 750 197

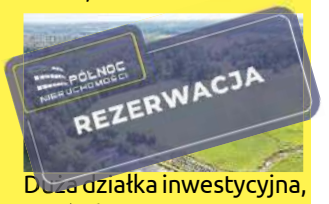

Duża działka inwestycyjna, Janówka, 665 750 197

eprasa.pl 32d678d83d

INFORMATOR

KINO MERKURY

KINO

10.10 „Święto ognia", obyczajowy, komediodramat 16:45; „Moje wielkie greckie wesele 3", napisy, komedia, romantyczny 18:40; „Doppelganger. Sobowtór", dramat, thriller 20:30
11.10 „Święto ognia", obyczajowy, komediodramat 16:45; „Moje wielkie greckie wesele 3", napisy, komedia, romantyczny 18:40; „Doppelganger. Sobowtór", dramat, thriller 20:30
12.10 „Święto ognia", obyczajowy, komediodramat 14:15; „Moje wielkie greckie wesele 3", napisy, komedia, romantyczny 16:10; „Doppelganger. Sobowtór", dramat, thriller 18:00; CzSF: „Zielona granica", dramat 20:15
13.10 „Psi Patrol: Wielki finał", dubbing, animowany, familijny 15:30, 17:30; „Chłopi", dramat 19:30
14.10 „Psi Patrol: Wielki finał", dubbing, animowany, familijny 12:00, 14:00, 16:00; „Chłopi", dramat 18:00; „Święto ognia", obyczajowy, komediodramat 20:15
15.10 14.10 „Psi Patrol: Wielki finał", dubbing, animowany, familijny 12:00, 14:00, 16:00; „Chłopi", dramat 18:00; „Święto ognia", obyczajowy, komediodramat 20:15
16.10 „Psi Patrol: Wielki finał", dubbing, animowany, familijny 15:15, 17:00; „Chłopi", dramat 19:00.

APTEKI

Biała Podlaska: całodobowo, ul. Sidorska 2K, tel. 83 343 25 24.
Międzyrzec Podlaski: całodobowo, ul. Warszawska 17, tel. 83 371 25 23
Parczew: do 01.06 NOWA ul. PCK 1; 83 354 29 59 od 02.06 Apteka Choma Al. Zwycięstwa 9; 83 311 14 06
Radzyń Podlaski: do 03.06 Apteka „Przy szpitalu" ul. Wisznicka 111, 83 413 22 99 od 04.06 Apteka „Dbam o zdrowie", ul. Spółdzielcza 1; 736 697 713.

DYŻURY PRZYCHODNI

Biała Podlaska

Stacja Pogotowia Ratunkowego SPZOZ ul. Terebelska 57-65, tel. 83 343 40 68, 83 343 47 35.

ZAKŁADY POGRZEBOWE

Biała Podlaska

KOMUNALNIK, al. Jana Pawła II 33 całodobowo, tel: 83 343 46 91, 601 277 212, 504 070 564.
Domy Pogrzebowe, Biała Podlaska, ul. Dolna 9 i ul. Rzeźniana 31, tel. 83 343 83 21, całodobowo 601 277 212, 504 070 564.
Transport Zwłok, całodobowo tel: 504 070 564.
Kwiaciarnia „Pod Storczykiem" Biała Podlaska ul. Al. Jana Pawła II 33, tel: 533 733 657; 83 343 46 91.
Zakład Kamieniarski „DOLOMIT" Biała Podlaska ul. Dolna 10, tel: 504 035 895, 83 342 57 88.
Konsolacje(stypy), modlitwy wieczorne Biała Podlaska ul. Dolna 9, tel: 83 343 46 91; 601 277 212.

HADES Maksymiuk i Wspólnicy całodobowy transport zwłok 83 344 35 25, 601 369 849
Domy Pogrzebowe Biała Podlaska, al. Jana Pawła II 25, Łomazy ul. Wisznicka 2, 83 344 35 24, całodobowo 601 369 849, 509 766 538.
Kwiaciarnia Biała Podlaska, al. Jana Pawła II 25, tel. 794 444 180.
Produkcja Trumien Łomaska 87 21–500 Biała Podlaska, 509 766 538.
Kamieniarstwo Zakład Produkcyjny Klonownica Duża 17, Punkt Sprzedaży Biała Podlaska al. Jana Pawła II 25, Liternictwo Biała Podlaska al. Jana Pawła II 25, 509 766 538, 536 003 603, 790 258 990.
Dom Pogrzebowy ul. Kaczyńskiego 1A Międzyrzec Podlaski całodobowy transport zwłok 730 191 300, 601 369 849.
Kancelaria Cmentarza w Białej Podlaskiej Aleje Jana Pawła II 25, 83 343 37 34.

Kancelaria Cmentarza w Piszczacu, ul. Włodawska, 601 369 849, 509 766 538.
Komarówka Podlaska Kompleksowe Usługi Pogrzebowe – tel. całodobowo 690 812 812.

Międzyrzec Podlaski
SPZOZ ul. Warszawska 2-4, tel. 83 371 51 00, poniedziałek–piątek w godz. 18-8, sobota, niedziela i święta – całą dobę.

ZAMAWIANIE GAZU

Biała Podlaska

KOMUNALNIK, al. Jana Pawła II 33 tel: 83 343 69 92 83 343 46 91, w godz. od 6:30 do 18:00 (z wyjątkiem niedziel i świąt). Prowadzi wymianę małych butli z gazem, przegląd kuchni gazowych.
MUSTANG, dostawa gazu pn.-sob. w godz. 6-22, niedz. i święta 8-17, tel. 83 343 33 03, mustangbp.pl
GAZOL, dostawy gazu, w godz. pn.-sob. 7.00-19.00, tel. 83 343 20 87, bezpłatny 800 378 220.

TELE–TAXI

Biała Podlaska

TAXI PODLASIE, tel. 667 111 444, 83 196 27.

STACJE LPG

Biała Podlaska

KOMUNALNIK, al. Jana Pawła II 33 całodobowo.

GALERIE I MUZEA

BIAŁA PODLASKA
GALERIA PODLASKA ul. Warszawska 12, czynna codziennie, oprócz sobót, w godz. 10-18.
MUZEUM POŁUDNIOWEGO PODLASIA ul. Warszawska 14, czynne od poniedziałku do piątku w godz. 8-16 i w niedziele w godz. 10-16.
Wystawa stała: „Ikona Święta Tajemnica".
ODDZIAŁ MARTYROLOGICZNO-HISTORYCZNY ul. Łomaska 21, czynny od poniedziałku do piątku w godz. 9-15. Wystawa stała: „Walka i męczeństwo w latach 1939-1947".

MIĘDZYRZEC PODLASKI
Galeria ES ul. Warszawska 37, czynna wtorek-piątek w godz. 11-16, sobota w godz. 11-14, tel. 83 371 39 65.

ŁUKÓW
Muzeum Regionalne ul. Piłsudskiego 19, tel. 25 798 27 16, czynne: pon.-pt. w godz. 8-16.

RADZYŃ PODLASKI
Galeria Oranżeria, ul. Jana Pawła II 4, tel. 83 352 73 14.
Radzyńska Izba Regionalna. Podpiwniczenia Pałacu Potockich.

JANÓW PODLASKI
Galeria autorska Macieja Falkiewicza, ul. Piłsudskiego 11, tel. 695 228 007, czynna codziennie.

ROMANÓW
Muzeum Józefa Ignacego Kraszewskiego, Romanów 25, tel. 83 379 30 14, czynne: wt.-niedz. w godz. 10-16.
Ekspozycja stała: prezentacja dziejów życia i twórczości J.I. Kraszewskiego.

WOLA OKRZEJSKA
Muzeum Henryka Sienkiewicza, tel. 25 755 90 00, czynne: wt.-niedz. w godz. 10-17.
Ekspozycja stała: prezentacja dziejów życia i twórczości H. Sienkiewicza.

TERESPOL
Obiekt Zabytkowy – Prochownia (ul. Topolowa 6g).
Wystawy stałe: militarna, etnograficzna, „Kolej Warszawsko-Terespolska 1866-1867", „Ogórek Terespolski".
Czynne codziennie pon.-sob. w godz. 9-14, niedziele (tylko w okresie letnim) w godz. 15-17.

Chłopi

KINO Film „Chłopi" został wybrany przez komisję oscarową utworzoną przy Polskim Instytucie Sztuki Filmowej jako polski kandydat do nagród Akademii Filmowej w kategorii najlepszy film zagraniczny. Wyjątkowa animacja malarska zachwyciła widzów i krytyków na festiwalach w Toronto i Gdyni. Jest też wymieniana przez światowe media na listach najlepszych filmów z najważniejszych światowych festiwali filmowych. W kinie Merkury od piątku 13 października.

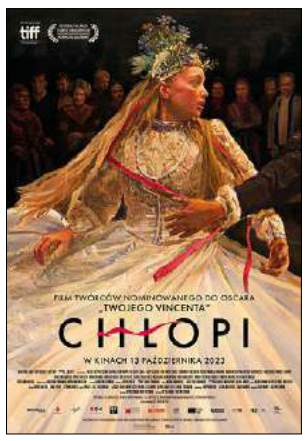

Na tle zmieniających się pór roku i sezonowych prac polowych rozgrywają się losy rodziny Borynów i pięknej, tajemniczej Jagny. To właśnie kobiety, w szczególności tragiczna postać Jagny, znajdą się w sercu fabuły. Unikalny mikroświat wiejskiej wspólnoty stanie się pretekstem do opowiedzenia uniwersalnej i niesamowicie aktualnej historii. Historii o tragicznej miłości i życiu w małej społeczności, gdzie reguły i brutalne zasady gry wyznaczają każdemu określone miejsce w grupie, a wyjście poza ciasne ramy grozi upokorzeniem i odrzuceniem.

„Chłopi" zostali zrealizowani w technice animacji malarskiej, która podbiła serca fanów na całym świecie przy poprzedniej produkcji studia – filmie „Twój Vincent".

Monumentalne dzieło Władysława Reymonta przepełnione jest kwiecistymi opisami przyrody. Film zostanie zrealizowany na podstawie malarstwa okresu Młodej Polski, które idealnie oddaje nastrój powieści. Na dużym ekranie pojawią się interpretacje dzieł takich artystów jak Józef Chełmoński, Ferdynand Ruszczyc czy Leon Wyczółkowski. Muzykę do filmu stworzy wielokrotnie nagradzany producent Łukasz L.U.C. Rostkowski. Kompozytor w ramach międzynarodowej Rebel Babel Film Orchestra tworzy specjalny słowiański kolektyw muzyków folkowych, którzy tak jak malarze za pomocą tradycyjnych środków (instrumenty ludowe i śpiewy) stworzą magiczny i analogowy pejzaż dopełniający piękno.

(pc)

Zdobądź wejściówki!

Dla naszych Czytelników mamy dwie bezpłatne wejściówki na seans filmu „Chłopi" w kinie Merkury. Aby je zdobyć, wystarczy przyjść do sekretariatu redakcji Słowa Podlasia, ul. Warszawska 15, z aktualnym wydaniem naszego tygodnika i pokazać nam ten artykuł. Bilety otrzymają dwie pierwsze osoby, a więc kto pierwszy ten lepszy!

Z ogromnym żalem przyjęliśmy wiadomość
o śmierci naszego kolegi

ś. † p.

Wacława STEFANIAKA

wieloletniego Prezesa Zarządu
Spółdzielni Transportu Wiejskiego w Białej Podlaskiej.
Żonie i Najbliższym przekazujemy wyrazy
najszczerszego współczucia i żalu
Zarząd i Pracownicy STW Biała Podlaska

Jakże pięknie moja MAMO dnia każdego Cię wspominam
Mój niedościgniony drogowskazie życia
I mimo że Ciebie wśród nas już od dawna nie ma
To Ty żyjesz w mym sercu i codziennych myślach

Jesteś przy mnie od ZAWSZE
Od pierwszego oddechu - od pierwszego promyka
I gdy skrywałyśmy słodkie tajemnice nasze
I gdy tuliłaś mnie w ramionach i gdy do Ciebie wzdycham

To co było nie wróci - bo wrócić nie może
Pielęgnuję te chwile - bo są pełne naszej miłości
I modlę się codziennie do Ciebie mój Ty dobry Boże
Bym w swym bólu doznała choć iskierkę radości

Takim jesteś mi przykładem miłości MATCZYNEJ
Ten Twój hart ducha i ta Twoja wiara nieugięta
Tak pragnę Ci dorównać i tak Cię zapamiętać
Bo nawet jak dla córki jesteś dla mnie cały czas
NIESKAZITELNA CUDOWNA NIEPOJĘTA

Zawsze pamiętająca
Córka

Ukazuje się raz w tygodniu (we wtorek) na terenie powiatów: bialskiego, łosickiego, łukowskiego, parczewskiego, radzyńskiego i grodzkiego Biała Podlaska.

WYDAWCA:
GRUPA WYDAWNICZA SŁOWO Sp. z o.o.
02-672 Warszawa
ul. Domaniewska 17/19, lok. 133
REDAKCJA
Biała Podlaska, ul. Warszawska 15
tel. 83 344 75 54, fax 83 344 75 52

REDAKTOR NACZELNY
Piotr Pyrkosz
ZASTĘPCA REDAKTORA NACZELNEGO
Joanna Danielewicz
Telefon dyżurny:
83 344 75 51
sekretariat: 83 344 75 54
KORESPONDENCJA
21–500 Biała Podlaska, skr. poczt. 116
redakcja@slowopodlasia.pl

ZESPÓŁ
Paulina Chodyka-Łukaszuk (powiat bialski, Międzyrzec Podlaski)
Dorota Hojda (Łosice)
Anna Chodyka (powiat bialski)
Justyna Lesiuk-Klujewska (pow. bialski)
Piotr Frankowski (sport)
SKŁAD KOMPUTEROWY
Artur Wosinek
VRC Promotion Waldemar Pepa

DZIAŁ OGŁOSZEŃ
Joanna Olęcka - dyrektor
tel. 83 344 75 57
(j.olecka@slowopodlasia.pl)
Krzysztof Kozłowski
Mariola Glina-Fiutak
Małgorzata Andrzejuk
DRUK
Seregni Printing Group Sp. z o.o.
ul. Matuszewska 14 hala B3
03-876 Warszawa

Redakcja zastrzega sobie prawo skracania artykułów i korespondencji oraz opatrywania ich własnymi tytułami. Artykułów niezamawianych redakcja nie zwraca i nie ponosi odpowiedzialności za treść ogłoszeń, reklam, tekstów sponsorowanych i promocyjnych.

eprasa.pl 32d678d83d

– Pracowałem na wielu poziomach w wyższych ligach, ale tak stresującej pracy nie miałem – mówi Mirosław Kłosowski

Osiemdziesiąt cztery dni w Gromie Kąkolewnica

PIŁKA NOŻNA Od 10 lipca do 1 października, czyli 84 dni przepracował w Gromie Kąkolewnica **Mirosław Kosowski**. Decyzją zarządu został zwolniony. Jego miejsce zajął Adrian Świderski, ostatnio szkoleniowiec Armat Stoczek Łukowski, mający za sobą pracę w Pogoni II Siedlce i ŁKS Łazy. O tym, co przeżył w Gromie trener Kosowski opowiada w rozmowie z **Piotrem Frankowskim**.

Jak doszło do tego, że trafił pan do Gromu?

Dostałem telefon od prezesa z propozycją pracy. Pomyślałem, że jest coś ciekawego do zrobienia i podjąłem wyzwanie. Okazało się z czasem, że z klubu odeszli prawie wszyscy zawodnicy. Myślałem, że będę prowadził zespół składający się z zawodników, którzy w poprzednim sezonie zajęli drugie miejsce w klasie okręgowej. Okazało się, że mam dwóch seniorów i dwóch juniorów z tego składu.

Więc musieliście zbudować ekipę praktycznie od zera?

Tak. Nie było innej drogi, jak zebrać ekipę, która by dla Kąkolewnicy mogła utrzymać ligę. Okres przygotowawczy przepracowaliśmy z moim asystentem jako skauci, a nie trenerzy. Wykonaliśmy ponad 300 telefonów, testowaliśmy ponad 70 zawodników podczas zajęć i gier kontrolnych. Udało się skompletować kadrę, ale w sumie w trakcie rozgrywek, bo na pierwszy mecz wyszliśmy w siedmiu. Mimo to udało nam się wygrać dwa mecze z rezerwami Motoru i Łęcznej. Ekipa potrzebuje czasu by się zgrać.

Ale pan tego czasu nie dostał? Tydzień temu podziękowano panu za pracę.

Zgadza się. Były jakieś naciski, by wyniki były od razu. To nie jest proste. Proszę spojrzeć na Wieczystą Kraków. Tam grają same gwiazdy z górnej półki, ale póki się nie zgrają ze sobą to na poziomie III ligi nie są wstanie wywalczyć promocji. Trzeba jeszcze zauważyć, że Grom grał z dziesięciu spotkań tylko trzy u siebie i sześć z ekipami z czołowej ósemki ligi. Tak naprawdę najważniejsze mecze, w których musi zapunktować, są przed nim. Niestety władze klubu podjęły taką, a nie inną decyzję, więc nie ja poprowadzę ekipę w tych meczach. Oczywiście szanuję ich wolę i się z tym godzę. Zapewne mają swój plan na tę sytuację i go realizują.

Jak pan wspomina ten okres w swojej pracy.

Pracowałem na wielu poziomach w wyższych ligach, ale tak stresującej pracy nie miałem. Musiałem łączyć wiele funkcji w jednej. Byłem trenerem, skautem, managerem, kierowcą itd. Na szczęście wspierał mnie trener Kozłowski i jakoś szliśmy do przodu. Z jednej strony stres, a z drugiej świetni ludzie, których spotkałem i z którymi te trzy miesiące miałem przyjemność pracować.

Jak pan widzi przyszłość Gromu w lidze?

Uważam, że ekipa powinna grać coraz lepiej. Zebraliśmy fajny zespół, który powinien się w IV lidze utrzymać. Mają teraz rywali z dolnej półki w drugiej części rundy, więc jeśli będą punktować z tymi rywalami, to mogą się już przed zimą wyrwać ze strefy spadkowej. Czego zarządowi, zawodnikom i nowemu trenerowi serdecznie życzę z całego serca. Ja ciągle kibicuję Gromowi. Ludzie z klubu, kibice i przede wszystkim zawodnicy są mi ciągle bliscy.

Trener Mirosław Kosowski pożegnał się Kąkolewnicą

FOT. KS GROM KĄKOLEWNICA/ZENON MATEJEK

Adrian Świderski

FOT. POGOŃ SIEDLCE

Adrian Świderski, nowy trener Gromu: – Zdecydowałem się objąć stanowisko trenera drużyny z Kąkolewnicy z pełną świadomością sytuacji, w której drużyna się znajduje – osiem porażek w dziesięciu meczach w lidze oraz największa liczba straconych bramek. Po pierwsze jestem trenerem, który nie boi się wyzwań, po drugie wierzę, że jestem w stanie poukładać grę drużyny, która moim zdaniem posiada indywidualności z dużą jakością, jakie niezbyt dobrze wyglądają jako całość. Po przepracowaniu pierwszych jednostek jestem bardzo zadowolony i uważam, że drużyna ma potencjał i jest w stanie walczyć w każdym meczu o zdobycze punktowe. Jako drużyna mamy swoje cele i jestem pewny że z tygodnia na na tydzień będziemy wyglądać coraz lepiej.

Przeprawa w jaskini lwa

SIATKÓWKA Jadący do Grodziska Mazowieckiego zawodnicy Trójki Międzyrzec Podlaski byli skazywania na pożarcie. Sparta to kandydat numer jeden do awansu, ze składem już pierwszoligowym.

Sparta Grodzisk Mazowiecki – Trójka Międzyrzec Podlaski 3:0 (25:15, 25:22, 25:21)

Trójka: Warchałowski, Sobieszczak, Jurkowski, Gołębiowski, Kubisz, Truszkowski, Bielecki (L) oraz Soszyński (L), Kupczak Lechowski, Orzechowski.

Mimo że Trójka przegrała 0:3 to łatwo skóry nie oddała. Owszem w pierwszym secie gospodarze sprawnie rozprawili się z gośćmi do piętnastu. W drugim i trzecim secie nie poszło im tak łatwo. – Sparta jest jednym z faworytów do awansu, my pojechaliśmy zagrać dobry mecz i pokazać się z pozytywnej strony. Drużyna z Grodziska wykorzystała atut własnej hali. Zagrali mocną zagrywką, czym odrzucili nas od siatki co uprościło naszą grę. Pomimo porażki 3:0 jesteśmy zadowoleni z naszej gry. Walczyliśmy, nie poszło im tak łatwo. Nawet sami powiedzieli, że ich zaskoczyliśmy. Teraz już skupiamy się na meczu z Ostrołęką, na który zapraszam w sobotę o 18:00 – powiedział **Paweł Bieliński,** trener Trójki.

Trójka przegrała w Grodzisku, ale walczyła dzielnie

FOT. UKS TRÓJKA MIĘDZYRZEC PODLASKI

Wyniki 2. kolejki: Necko Augustów – SMS PZPS II Spała 3:0, Lechia II Tomaszów Mazowiecki – KKS Kozienice 1:3, Sparta Grodzisk Mazowiecki – Trójka Międzyrzec Podlaski 3:0, Volley Ostrołęka – MOS Wola Warszawa 0:3, Polcanex Kobyłka – Metro Warszawa 1:3, KS Błonie – Camper Wyszków 1:3.

TABELA

1. Sparta	2	6	6:0
2. Kozienice	2	6	6:1
3. Metro	2	6	6:2
4. Necko	1	3	3:0
5. Polcanex	2	3	4:3
6. Trójka	**2**	**3**	**3:3**
7. Wola	2	3	3:3
8. Camper	2	3	3:4
9. Błonie	1	0	1:3
10. Volley	2	0	1:6
11. Lechia II	2	0	1:6
12. SMS II	2	0	0:6

Następna kolejka 14.10: Trójka – Volley (g. 18:00), Camper – Necko, Metro – Błonie, Wola – Polcanex, Kozienice – Sparta, SMS II – Lechia II.

Piotr Frankowski

Sukcesy Atomików

SPORT SZKOLNY W Lublinie na pływalni MOSIR odbyły się olimpiady specjalne województwa lubelskiego.

W zawodach udział brali zawodnicy Atomiki SOSW Międzyrzec Podlaski, którzy uzyskali następujące wyniki: Oliwier Maciejewski 2 brązowe medale na dystansie 25 m i 50 m; Kornel Tomczyszyn srebro na dystansie 25 m; Karol Kunaszko brąz na dystansie 25 m; Oliwia Wójcicka brąz na 25 m; Kinga Plaszewska złoto na 25 m; Wioletta Stanisławska złoto na 25m.

Drużyna wystartowała również w sztafecie 4x25 m, kończąc wyścig na 3 miejscu.

Piotr Frankowski

Brydż w Makulaturze

BRYDŻ SPORTOWY Co poniedziałek, w pubie Makulatura w Białej Podlaskiej odbywają się turnieje brydża sportowego.

Ostatni turniej wygrała para Jan Niedzielski – Stanisław Tranda (BKB Makulatura Biała Podlaska), wyprzedzając klubową parę Makulatury Witold Grochulski i Tadeusz Denisiuk. Miejsce trzecie zajęli ich koledzy klubowi Mariusz Trochimiuk – Grzegorz Krawczyk.

(pf)

Wyniki turnieju:

1. Niedzielski – Tranda	57.68
2. Grochulski – Denisiuk	55.80
3. Krawczyk – Trochimiuk	52.05
4. Mackiewicz – Krzysiak	50.98
5. Grabarz – Grabowski	50.89
6. Lubina – Skonieczna	48.75
7. Stefaniak – Olędzka	43.84

eprasa.pl 32d678d83d

Czwartoligowcy rozegrali jedenastą kolejkę

Zero punktów, zero bramek

PIŁKA NOŻNA Dorobek naszych czwartoligowców z jedenastej kolejki jest nader ubogi. Nie dość, że nie zdobyli żdanych punktów, to nie byli w stanie strzelić nawet jednej bramki, a obie ekipy grały u siebie. Grom uległ Lubliniance 0:1, a Huragan przegrał z Kryształem 0:2. W sobotę Grom zagra w Krasnymstawie, a Huragan w Drzewcach. Odpowiednio czwartą i trzecią ekipą w IV lidze. O punkty będzie bardzo trudno.

PIOTR FRANKOWSKI

FOT. HURAGAN MIĘDZYRZEC PODLASKI

Hubert Łukanowski i spółka przegrali sześć spotkań z rzędu

FOT. KS GROM KĄKOLEWNICA/ZENON MATEJEK

Lublinianka okazała się lepsza w Kąkolewnicy

Grom Kąkolewnica – Lublinianka Lublin 0:1 (0:0)

Bramka: Książek 66

Grom: Łęczycki – Kanatek, Krasnodębski (57 Tomasiak), Jakimiński (90 Mistrzak), Mielnik (73 Sowisz), Kudlai, Adenekan (90 Grochowski), Obroślak (86 Szeląg), Kocyła, Pluta (86 Kamiński), Kuźma.

Niestety Grom pod wodzą nowego trenera Adriana Świderskiego uległ u siebie Lubliniance 0:1. Pierwsza połowa była dość wyrównana, ale lepsze okazje stworzyli sobie przyjezdni. W 20 minucie po strzale z rzutu wolnego piłka trafiła w słupek bramki Gromu. Pięć minut później Konrad Łęczycki wybronił dobry strzał jednego z zawodników Lublinianki. W 30 minucie kontrę przeprowadził Grom. Strzałem chciał ją zakończyć Piotr Kuźma, niestety w ostatniej chwili obrońca wybił mu piłkę spod nóg. W 40 minucie po raz kolejny goście z rzutu wolnego trafili w słupek.

W drugiej połowie Lublinianka wyszła wysokim pressingiem i to okazało się kluczem do sukcesu. Młodzi obrońcy Gromu nie radzili sobie z tym sposobem gry rywala. Co chwila, po nerwowych zagraniach, tracili piłkę. Skutkiem tego była strata bramki w 66 minucie. Jej autorem był Krystian Książek. Po stracie bramki Grom starał się zagrać odważniej i odrobić straty, ale zabrakło mu argumentów.

– Szkoda, że nie udało się tego meczu przynajmniej zremisować. Młoda obrona mojej ekipy nie radziła sobie z pressingiem i to był klucz do wygranej Lublinianki. Mimo to, po pierwszym tygodniu jestem zadowolony z pracy z tymi zawodnikami. Widać chęci i zaangażowanie. Z czasem na pewno pojawi się wynik. Patrząc na grę rywali uważam, że mimo niskiego jak na razie miejsca w tabeli lublinianie nie będą mieli kłopotów z utrzymaniem się w lidze. Nas czeka trudny mecz w Krasnymstawie na wyjeździe. Rywal bardzo silny, ale my się nie poddajemy i postaramy się o niespodziankę, na którą na pewno nas stać – powiedział nowy trener Gromu, **Adrian Świderski.**

Huragan Międzyrzec Podlaski – Kryształ Werbkowice 0:2 (0:1)

Huragan: Krasowski – Warda, Konaszewski, Koryciński, Storto (80 Śledź), Bujalski (57 Syczew), Panasiuk (80 Felczak), Filonov (85 B. Tkaczuk), Radziszewski, Łęcki, Ramotowski (57 Łukanowski)

Po pięciu porażkach z rzędu, Huragan bardzo chciał w sobotę zdobyć punkty. W 19 minucie Mateusz Panasiuk wrzucił piłkę wzdłuż bramki, jednak nikt tej akcji nie zamknął. Dwukrotnie bramkarza gości próbował pokonać Paweł Radziszewski, bez skutku. Miał też swoją szansę na bramkę Oleg Filonov, ale jej nie wykorzystał.

W 35 minucie gospodarze stracili bramkę po stracie piłki w środku boiska. Jeden z zawodników Kryształu uderzył z dystansu, a piłka po rykoszecie wylądowała w okienku bramki Wiktora Krasowskiego. Druga połowa była wyrównana. Obie ekipy stwarzały sobie sytuacje, jednak brakowało wykończenia. W 50 minucie po stałym fragmencie gry goście zdobyli drugiego gola. Chwilę później Filonov trafił piłką w poprzeczkę zamiast do bramki rywali. Goście mieli okazję na trzecie trafienie, ale na przeszkodzie stanął im słupek.

– Tracimy bramki nie po dobrych akcjach rywali, a po rykoszetach, czy stałych fragmentach gry. Na pewno w tym meczu nie zasłużyliśmy na porażkę. Ciąży nam ta zła seria i mam nadzieję, że wreszcie ją przerwiemy – powiedział **Piotr Ciejak** asystent trenera Huraganu.

Wyniki 11. kolejki: Grom Kąkolewnica – Lublinianka Lublin 0:1, Huragan Międzyrzec Podlaski – Kryształ Werbkowice 0:2, Stal Kraśnik – Górnik II Łęczna 2:0, Lewart Lubartów – Tomasovia Tomaszów Lubelski 0:0, Ogniwo Wierzbica – Motor II Lublin 1:2, Gryf Gmina Zamość – Cisowianka Drzewce 1:1, Opolanin Opole Lubelskie – Stal Poniatowa 3:1, Granit Bychawa – Start Krasnystaw 1:2, Łada Biłgoraj – Janowianka Janów Lubelski 1:1.

TABELA

1. Stal K.	11	25	29:10
2. Start	11	25	21:14
3. Janowianka (b)	11	24	29:10
4. Cisowianka (b)	11	22	26:13
5. Lewart	11	21	20:10
6. Motor II	11	20	20:14
7. Opolanin	11	20	26:22
8. Łada (b)	11	19	23:16
9. Tomasovia	11	15	18:18
10. Kryształ	11	15	13:19
11. Gryf	11	14	17:15
12. Górnik II	11	12	18:19
13. Lublinianka (s)	11	11	12:18
14. Huragan	11	10	14:20
15. Stal P.	11	10	15:23
16. Granit	11	6	8:26
17. Grom (b)	11	6	9:35
18. Ogniwo (b)	11	5	9:25

Następna kolejka 14-15.10: Cisowianka – Huragan (14.10 g. 14:00), Start – Grom (14.10 g. 12:00), Stal P. – Granit, Kryształ – Opolanin, Ogniwo – Gryf, Tomasovia – Motor II, Stal K. – Lewart, Górnik II – Janowianka, Lublinianka – Łada.

Wyniki niższych lig

KLASA OKRĘGOWA BIAŁA PODLASKA

LKS Milanów – Lutnia Piszczac 0:6, Unia Krzywda – Orzeł Czemierniki 3:0, Unia Żabików – Kujawiak Stanin 2:1, Podlasie II Biała Podlaska – Młodzieżówka Radzyń Podlaski 10:0, Orlęta II Radzyń Podlaski – Bad Boys Zastawie 4:1, Orlęta Łuków – Az-Bud Komarówka Podlaska 4:0, Tytan Wisznice – ŁKS Łazy 3:5, Victoria Parczew – Sokół Adamów 4:2

TABELA

1. Lutnia	10	27	38:8
2. Podlasie II (b)	9	24	45:7
3. Orlęta II R. (b)	10	24	38:8
4. Orlęta Ł. (s)	10	24	45:17
5. Unia Ż.	10	21	23:16
6. Młodzieżówka	10	21	23:21
7. Az-Bud	10	18	17:14
8. Kujawiak	10	15	17:22
9. Unia K.	10	13	21:21
10. Sokół	10	11	15:21
11. Łazy	10	9	18:29
12. Milanów	10	8	9:29
13. Victoria	9	7	17:24
14. Bad Boys	10	7	14:32
15. Orzeł	10	3	11:28
16. Tytan	10	0	8:62

Następna kolejka 15.10: Sokół – Milanów, Łazy – Victoria, Az-Bud – Tytan, Bad Boys – Orlęta Ł., Młodzieżówka – Orlęta II R., Kujawiak – Podlasie II B., Orzeł – Unia Ż., Lutnia – Unia K.

KLASA A BIAŁA PODLASKA I

Agrosport Leśna Podlaska – Twierdza Kobylany 1:4, Niwa Łomazy – Huragan II Międzyrzec Podlaski 5:0, Krzna Rzeczyca – GLKS Rokitno 6:0, Olimpia Jabłoń – Orzeł II Czemierniki 6:0, Granica Terespol – Red Sielczyk 1:1, Dąb Dębowa Kłoda – LZS Dobryń 1:2.

TABELA

1. Niwa	7	15	32:15
2. Sielczyk	7	15	17:8
3. Granica	6	14	21:6
4. Twierdza	7	13	14:8
5. Krzna	7	11	16:5
6. Olimpia J.	7	11	18:14
7. Huragan II	6	9	13:12
8. Dąb	7	7	14:17
9. Dobryń (s)	7	7	7:14
10. Rokitno	7	7	6:18
11. Agrosport	7	4	11:29
12. Orzeł II (b)	7	2	4:27

Następna kolejka 15.10: Twierdza – Dobryń, Granica – Dąb, Orzeł II – Sielczyk, Rokitno – Olimpia, Huragan II – Krzna, Agrosport – Niwa.

KLASA A BIAŁA PODLASKA II

Ar-Tig Huta Dąbrowa – Orkan Wojcieszków 9:2, Bizon Jeleniec – Absolwent Domaszewnica 1:1, Dwernicki Stoczek Łukowski – Start Gózd 2:3, Polesie Serokomla – Orlęta Gołaszyn 10:0, Armaty Stoczek Łukowski – Olimpia Okrzeja 0:6, Orlęta II Łuków – Bór Dąbie 2:2.

TABELA

1. Absolwent (s)	7	17	24:9
2. Bór	7	16	23:11
3. Art-Tig	7	15	23:14
4. Olimpia O.	6	12	16:7
5. Polesie	7	10	24:12
6. Bizon	7	10	19:16
7. Start G.	7	7	9:15
8. Orlęta II Ł.	7	7	17:25
9. Armaty	7	7	11:20
10. Orlęta G. (b)	7	7	13:24
11. Dwernicki	6	6	13:21
12. Orkan	7	1	11:29

Następna kolejka 15.10: Ar-Tig – Bór, Olimpia O. – Orlęta II Ł., Orlęta G. – Armaty , Start G. – Polesie, Absolwent – Dwernicki, Orkan – Bizon.

KLASA B BIAŁA PODLASKA

Gręzovia Gręzówka – Unia II Żabików 6:3, Tur Turze Rogi – Az-Bud II Komarówka Podlaska 4:2, Wenus Oszczepalin – Lutnia II Piszczac 3:4, Wóldom Wólka Domaszewska – KS Drelów 0:4.

TABELA

1. Drelów	5	15	22:1
2. Gręzovia	6	15	32:11
3. Lutnia II	6	13	25:20
4. Tur 4	9	16	15
5. Unia II Ż.	5	6	11:17
6. Bystrzyca	5	4	6:11
7. Wenus	5	3	10:18
8. Az-Bud II	5	2	7:15
9. Wóldom (s)	5	0	3:24

Następna kolejka 15.10: Lutnia II – Wóldom, Az-Bud II – Wenus, Unia II Ż. – Tur, Bystrzyca – Gręzovia.

(pf)

eprasa.pl 32d678d83d

Trzecioligowcy rozegrali jedenastą kolejkę spotkań

W odmiennych nastrojach

PIŁKA NOŻNA Odmienne nastroje towarzyszą naszym ekipom trzecioligowym. Smutne w Radzyniu, radosne w Białej. Orlęta po raz dziesiąty z rzędu w III lidze nie odniosły wygranej w meczu u siebie. Co gorsza nie wywalczyły nawet jednego punktu, przegrywając z Siarką Tarnobrzeg 0:3. Podlasie natomiast 3:0 odprawiło Czarnych Połaniec i po jedenastu kolejkach mają najlepszą obronę w naszej grupie III ligi. Za tydzień Orlęta jadą do Połańca, a Podlasie do Ożarowa, by tam zagrać z Starem Starachowice.

PIOTR FRANKOWSKI

Podlasie Biała Podlaska – Czarni Połaniec 3:0 (2:0)

Bramki: Pigiel 7, Wyjadłowski 23, Pacek 90.

Podlasie: R. Misztal – Podstolak, Kot, Avdieiev, Salak (65 Pacek), Kamiński, Orzechowski (90 Sikora), Pigiel, Jakóbczyk (90 Majbański), Lepiarz (72 Kobyliński), Wyjadłowski (72 Kurowski).

Czarni: Wieczerzak – K. Misztal, Bakowski (76 Łebek) Załucki, Smoleń, Bańki, Wiktor, Giga, Kałaska (21 Żądło, 76 Sumara), Mucha, Łąk (53 Gębalski).

Żółte kartki: Lepiarz 28, Salak 63, Kot 85, Avdieiev 88 – Załucki 74.

W 5 minucie Mateusz Wyjadłowski uderzył zza szesnastki, bramkarz z trudem wybił na róg. Po chwili w polu karnym Czarnych zakotłowało się, ale żaden bialczanin nie trafił w piłkę. W 7 minucie po szybkim ataku Marcin Pigiel zdobył bramkę dla Podlasia. Szesnaście minut później zabawa Marcina Wiecierzaka z obrońcami skończyła się przejęciem piłki przez Wyjadłowskiego i drugą bramką dla Podlasia. W 34 minucie kolejną znakomitą okazję miał Wyjadłowski. Jego uderzenie przeleciało nad bramką. W końcówce pierwszej połowy z lewej strony uderzył Szymon Kamiński bramkarz strącił piłkę, dobitka Kacpra Jakóbczyka minęła światło bramki. Do przerwy było 2:0 za Podlasia.

W 53 minucie zza pola karnego uderzył Krzysztof Salak ale piłka poszybowała obok bramki Czarnych. W 70 minucie Tomasz Mucha strzelił z szesnastu metrów obok lewego słupka bramki Podlasia. Siedem minut później, piłka po strzale Bartłomieja Wiktora, również minimalnie przeleciała obok słupka. W 83 minucie dobrą okazję miał Jakub Kobyliński, ale ubiegł go bramkarz. Po chwili strzał Pigiela na róg wybił obrońca.

Tuż przed końcem regulaminowego czasu gry na 3:0 podwyższył Miłosz Pacek. Po jedenastu kolejkach zmagań w III lidze grupie IV ekipa trenera Artura Renkowskiego ma najmniej straconych bramek (siedem) spośród wszystkich drużyn.

Orlęta Radzyń Podlaski – Siarka Tarnobrzeg 0:3 (0:0)

Bramki: Prusiński 83, Orlik 90+4, 90+5

Orlęta: Bartnik – Szymala (61 Zmorzyński), Cassio, Duchnowski, Koszel, Szczygieł, D. Rycaj, Ostrovskyi (80 Balicki), K. Rycaj, Korolczuk (87 Malec), Szczypek.

Siarka: Zoch – Orlik, Krzysztofek (70 Prusiński), Cichocki (80 Kalamvokis), P. Lisowski, Bieniarz, Kaliniec, Sulkowski, Szymucha, Bierzało (80 Woś), D. Lisowski (46 Kumorek).

Żółte kartki: Korolczuk 51, Szczypek 56, Szczygieł 66, Malec 89 – D. Lisowski 24, Bierzało 72, 87, Orlik 77, Kaliniec 87, Kumorek 87

Goście od pierwszych minut z animuszem ruszyli do przodu. Jednak pierwszą groźną akcję w 4 minucie przeprowadził prawą stroną Dominik Rycaj. Jego strzał na róg sparował Hieronim Zoch. W 12 minucie po rzucie rożnym jeden z zawodników Siarki znalazł się w dogodnej sytuacji. Oddał strzał z siedmiu metrów, który bez problemów złapał Igor Bartnik. Dwie podobne akcje lewą stroną przeprowadziły Orlęta. Obie zakończyły się strzałem na bramkę. Pierwszy padł łupem bramkarza, drugi minął bramkę. W 28 minucie Dominik Rycaj uciekł prawą stroną, dośrodkował w pole karne wprost pod nogi Przemysława Koszela, ale jego strzał był niecelny. W 36 minucie gorąco było pod bramką Orląt. Na szczęście linia defensywna radzynian swoim zdecydowaniem nie dopuściła do utraty bramki. Siedem minut później na szesnastym metrze na wprost bramki Orląt z piłką pod nogą znalazł się Wojciech Bieniarz. Uderzył wysoko ponad poprzeczką.

W 67 minucie na strzał z dystansu zdecydował się jeden z zawodników Siarki a piłkę zmierzającą do siatki z trudem na róg wybił Bartnik. Osiem minut później w idealnej pozycji strzeleckiej był Denys Ostrovskyi jednak chybił. W 83 minucie ku rozpaczy miejscowych Kacper Prusiński strzelił bramkę dla Siarki. Chwilę później posypał się grad żółtych kartek, po raz drugi w tym meczu ujrzał jedną z nich Michał Bierzało. Zawodnik Siarki otrzymał ją, będąc już po zmianie na ławce rezerwowych. W czwartej minucie doliczonego czasu gry bramkę dla Siarki zdobył Kamil Orlik. Ten sam zawodnik w ostatniej sekundzie meczu pokonał bramkarza Orląt po raz trzeci strzałem w okienko. Tym samym Orlęta przegrały i śrubują niechlubną passę meczów u siebie bez wygranej w lidze. Na dziś to kolejnych 10 spotkań.

FOT. KLAUDIA MATEJEK

Orlęta spisywały się dobrze do 87 minuty. Potem padły trzy bramki dla Siarki

FOT. KLAUDIA MATEJEK

Po jedenastu kolejkach zmagań w III lidze grupie IV ekipa trenera Artura Renkowskiego ma najmniej straconych bramek (siedem) spośród wszystkich drużyn

Mateusz Wyjadłowski, napastnik Podlasia:

FOT. WISŁA SANDOMIERZ

– Na pewno bardzo rzetelnie przygotowywaliśmy się do tego spotkania cały tydzień. Wyszliśmy nastawieni na grę ofensywną i stwarzanie konkretów przy polu karnym przeciwnika. Bramki, jakie strzelaliśmy, były efektem udanego wysokiego pressingu, który był bardzo nieprzyjemny dla Czarnych. Poza strzelonymi 3 bramkami i wygranej warto nadmienić, że zagraliśmy siódmy mecz bez straconej bramki.

W pozostałych spotkaniach 11. kolejki: Garbarnia Kraków – Sokół Sieniewa 3:4, Chełmianka Chełm – Wiślanie Jaśkowice 1:6, Avia Świdnik – Karpaty Krosno 0:1, KS Wiązownica – Star Starachowice 0:1, KSZO Ostrowiec Świętokrzyski – Świdniczanka Świdnik 4:0, Unia Tarnów – Podhale Nowy Targ 2:1, Wisłoka Dębica – Wieczysta Kraków 1:1.

TABELA

1. Wieczysta	11	22	33:16
2. Avia	11	21	27:14
3. Siarka (s)	11	20	19:8
4. KSZO	11	19	19:11
5. **Podlasie**	**11**	**19**	**15:7**
6. Chełmianka	11	19	19:23
7. Star (b)	11	18	18:8
8. Czarni	11	18	25:21
9. Garbarnia (s)	10	17	17:13
10. Unia	11	15	16:19
11. Wiślanie (b)	10	14	22:16
12. Świdniczanka (b)	11	14	18:20
13. Wisłoka	11	10	11:20
14. Wiązownica	11	10	14:28
15. Sokół	11	10	14:30
16. Podhale	11	9	11:17
17. **Orlęta**	**11**	**8**	**8:19**
18. Karpaty (b)	11	8	7:21

Następna kolejka 14-15.10: Czarni – Orlęta (14.10 g. 12:00), Star – Podlasie (14.10 g. 15:00), Sokół – Wieczysta, Podhale – Wisłoka, Świdniczanka – Unia, Siarka – KSZO, Karpaty – Wiązownica.

Marcin Popławski, trener Orląt:

FOT. KLAUDIA MATEJEK

– Mamy duży niedosyt po tym meczu. Szkoda bo punkt był blisko. Wynik nie oddaje tego co się działo na boisku. Po utracie bramki ruszyliśmy do przodu i oberwaliśmy z dwóch kontr. Mamy same problemy. Cały czas urazy w ekipie, które nam dziesiątkują skład i ograniczają możliwości. Rywale dziś byli po prostu lepsi od nas, przeważyła siła ławki rezerwowych. Siarka miała bardziej wartościowych zmienników. Mamy takie warunki finansowe jakie mamy i pewnych rzeczy przeskoczyć nie możemy, gramy takimi zawodnikami na jakich nas stać. Ale wierzę w nich, ta drużyna, ci chłopcy nie powiedzieli ostatniego słowa. Musimy walczyć o każdy punkt.

Spotkanie z Antonim Piechniczkiem

PIŁKA NOŻNA W miniony piątek w auli Akademii Wychowania Fizycznego doszło do spotkania z wybitnym trenerem piłki nożnej Antonim Piechniczkiem.

Wstępem był film o Antonim Piechniczku, przedstawiający jego największe sukcesy. Na spotkaniu byli obecni przedstawicieli wielu pokoleń, władz uczelni i miasta, piłkarze, przyszli trenerzy, studenci, wykładowcy, dziennikarze i zwykli kibice piłki nożnej. Trener trzeciej drużyny Mistrzostw Świata 1982 opowiadał o losach swojej kariery piłkarskiej i trenerskiej. Nie zabrakło anegdot, żartów i opowieści z tak zwanych kuluarów „wielkiej piłki". Piechniczek odpowiadał na pytania zadawane przez prowadzącego spotkania Leszka Cicirko, jak też płynące z sali. Mający osiemdziesiąt jeden lat trener wykazał się znakomitą kondycją i przez ponad dwie godziny barwnie opowiadał o aspektach pracy trenera, bycia człowiekiem, filozofii życia i gry w piłkę nożną.

Piotr Frankowski

FOT. PIOTR FRANKOWSKI

Antoni Piechniczek i Leszek Cicirko podczas piątkowego spotkania

eprasa.pl 32d678d83d

pobierz aplikację TAXI PODLASIE.PL 667 111 444 83 196-21
Limuzyny do ślubu: Rolls-Royce, Lincoln - 508 073 700
REKLAMA ID: 326

slowopodlasia.pl
facebook.com/tygodnik.slowo.podlasia

POZYCJA 1 dr Krzysztof Grabczuk
Walczę o lepszą Polskę
Koalicja Obywatelska

Materiał KKW Koalicja Obywatelska PO .N IPL Zieloni
REKLAMA ID: 12018

Podopieczni Marcina Stefańca tym razem uznali wyższość wrocławskiego Śląska

Druga porażka z rzędu

PIŁKA RĘCZNA Drugą porażkę w tym sezonie odnieśli szczypiorniści AZS AWF Biała Podlaska, przegrywając we Wrocławiu z tamtejszym Śląskiem 26:30.

PIOTR FRANKOWSKI

Śląsk Wrocław Handball – AZS AWF Biała Podlaska 30:26 (15:10)

Śląsk: Dytko – Cegłowski 9, Gądek 5, Tórz 4, Cepielik 3, Famulski 3, Kornecki 2, Granowski 1, Majewski 1, Przybylski 1, Ramiączek 1, Kołodziejczyk, Królikowski, Mucha. **Kary:** 10 min.

AZS AWF: Kwiatkowski, Makowski, Adamiuk – Antoniak 4, Kozycz 4, Mazur 3, Tarasiuk 3, Wierzbicki 3, Grzenkowicz 2, Reszczyński 2, Warmijak 2, Wojnecki 2, Kandora 1, Baranowski, Lewalski, Wójcik. **Kary:** 14 min

Trener Marcin Stefaniec zapowiadał przed wyjazdem do Wrocławia, że lekko nie będzie. Miał rację. W 7 minucie gospodarze po trzech trafieniach z rzędu wyszli na prowadzenie 4:1. Gra od tego momentu była bardzo wyrównana. W zasadzie na bramkę Śląska, zaraz trafieniem odpowiadali akademicy. Za to w ostatnich sześciu minutach pierwszej połowy AZS nie trafił ani razu do bramki gospodarzy. A miejscowi za sprawą Huberta Korneckiego i Konrada Cegłowskiego zdobyli dwie bramki i na przerwę schodzili prowadząc 15:10.

Gdy w 32 minucie Cegłowski zdobył szesnastą bramkę dla wrocławian było jasne, że wygrać we Wrocławiu będzie bardzo ciężko. Mimo to AZS nie ustawał w atakach i już w 34 minucie odrobił połowę strat, przegrywając 13:16. W 48 minucie było już tylko 23:21 dla Śląska po bramce Bartosza Warmijaka. Niestety od tego momentu Śląsk trafił siedem razy, a bialczanie tylko trzy (Kamil Kozycz dwa i z karnego Bartłomiej Mazur).

FOT. AZS AWF BIAŁA PODLASKA

Dominik Antoniak był najlepszym strzelcem AZS podczas meczu we Wrocławiu

W pozostałych spotkaniach: Sandra Spa Pogoń Szczecin – Padwa Zamość 32:36, SMS ZPRP I Kielce – Jurand Ciechanów 35:32, Olimpia Medex Piekary Śląskie – Budimex Stal Gorzów 33:30, Siódemka Miedź Huras Legnica – Grot Blachy Pruszyński Anilana Łódź 30:27, MKS Wieluń – Handball Stal Mielec 23:36, Autoinwest Żukowo – Nielba Wągrowiec 32:30

TABELA

1. Śląsk	5	15 133:117
2. Jurand (b)	5	10 140:137
3. Miedź (b)	5	9 154:145
4. Żukowo	4	9 139:131
5. Padwa	4	9 124:116
6. Pogoń (s)	5	9 152:148
7. Olimpia	5	9 135:156
8. Stal M.	5	7 139:134
9. Nielba	5	6 139:137
10. Stal G.	5	6 135:133
11. **AZS AWF**	**4**	**6 109:107**
12. SMS (b)	5	6 163:164
13. Anilana	5	3 130:139
14. Zagłębie	4	1 113:130
15. Wieluń	4	0 97:128

W następnej kolejce: AZS AWF – Jurand (14.10 g. 18:00), Żukowo – Stal M., Anilana – Wieluń, Stal G. – Miedź, SMS – Olimpia, Padwa – Śląsk, Zagłębie – Pogoń.

Felieton Franka

Nerwowe ruchy

W minionym tygodniu zarząd klubu Grom Kąkolewnica postanowił dokonać zmian w sztabie szkoleniowym. Mirosława Kosowskiego zastąpił Adrian Świderski. Trener Kosowski został sprowadzony do Kąkolewnicy, gdy po decyzji o grze w IV lidze z pracy zrezygnował Edmund Koperwas. Już na starcie poleciały kłody pod nogi nowego trenera. Z gry w klubie zrezygnował praktycznie cały skład, który w poprzednim sezonie wywalczył drugie miejsce w bialskopodlaskiej klasie okręgowej. W zasadzie na kilka chwil przed nowym sezonem w Gromie nie było kim grać. W okresie przygotowawczym skupiano się na poszukiwaniu zawodników, a nie na zgrywaniu ekipy. Jeszcze w pierwszej kolejce ligi w Gromie było gotowych do gry siedmiu graczy. Stąd też po kontuzji jednego z nich mecz w Kraśniku zakończył się walkowerem. Mimo to sytuacja z dnia na dzień poprawiała się i dziś Grom ma przynajmniej liczebną kadrę. Co do jakości trudno po zaledwie 10 meczach wiele powiedzieć. Sześć zdobytych punktów wstydu nie przynosi. Zwłaszcza, że tylko trzy spotkania grano na własnym boisku, aż sześć rozegrano z ekipami z pierwszej ósemki w lidze. Zawodnicy trenują i grają ze sobą od dwóch miesięcy. Przed Gromem mecze, które mogą zweryfikować dotychczasową pracę. W tym momencie zarząd decyduje się na zmianę trenera. Wiadomo, że nie ma złych decyzji co najwyżej są nietrafione. Jaka będzie ta? Dowiemy się niebawem. Na razie wydaje się być „nerwowym ruchem" zwłaszcza, że władze klubu nie są w stanie lub nie chcą sprecyzować przyczyn zwolnienia. Stare porzekadło mawia „jak nie wiadomo o co chodzi to chodzi o pieniądze" i być może tak jest. Wypada podziękować trenerowi Kosowskiemu a jego następcy oraz ekipie Gromu życzyć udanej walki o utrzymanie na czwartoligowym froncie.

Sportowy rozkład jazdy

Sobota 14.10.2023

Piłka nożna, IV liga, godz. 12:00, Krasnystaw, Start Krasnystaw – Grom Kąkolewnica

Piłka nożna, III liga, godz. 12:00, Połaniec, Czarni Połaniec – Orlęta Radzyń Podlaski.

Piłka nożna, IV liga, godz. 14:00, Drzewce, Cisowianka Drzewce – Huragan Międzyrzec Podlaski.

Piłka nożna, III liga, godz. 15:00, Ożarów, Star Starachowice – Podlasie Biała Podlaska

Piłka siatkowa, II liga grupa 2, godz. 18:00, Międzyrzec Podlaski, Trójka Międzyrzec Podlaski – Volley Ostrołęka

Piłka ręczna, Liga Centralna, godz. 18:00, Biała Podlaska, AZS AWF Biała Podlaska – Jurand Ciechanów

Niedziela 15.10.2023

Piłka nożna, klasa okręgowa Biała Podlaska: Bad Boys Zastawie – Orlęta Łuków (g. 11:00), Sokół Adamów – LKS Milanów, ŁKS Łazy – Victoria Parczew, Az-Bud Komarówka Podlaska – Tytan Wisznice, Młodzieżówka Radzyń Podlaski – Orlęta II Radzyń Podlaski, Kujawiak Stanin – Podlasie II Biała Podlaska, Orzeł Czemierniki – Unia Żabików, Lutnia Piszczac – Unia Krzywda (wszystkie godz. 15:00)

Piłka nożna, A klasa Biała Podlaska I: GLKS Rokitno – Olimpia Jabłoń (g. 14:00) Twierdza Kobylany – LZS Dobryń, Granica Terespol – Dąb Dębowa Kłoda, Orzeł II Czemierniki – LZS Sielczyk, , Huragan II Międzyrzec Podlaski – Krzna Rzeczyca, Agrosport Leśna Podlaska – Niwa Łomazy

Piłka nożna, A klasa Biała Podlaska II: Ar-Tig Huta Dąbrowa – Bór Dąbie, Olimpia Okrzeja – Orlęta II Łuków, Orlęta Gołaszyn – Armaty Stoczek Łukowski, Start Gózd – Polesie Serokomla, Absolwent Domaszewnica – Dwernicki Stoczek Łukowski, Orkan Wojcieszków – Bizon Jeleniec (wszystkie godz. 12:00)

Piłka nożna, B klasa Biała Podlaska: Lutnia II Piszczac – Wóldom Wólka Domaszewska, Az-Bud II Komarówka Podlaska – Wenus Oszczepalin, Unia II Żabików – Tur Turze Rogi (wszystkie godz. 12:00) , Bystrzyca Borki – Gręzovia Gręzówka (g. 15:00)

eprasa.pl 32d678d83d