Płk Alfred Kabata nowym / starym prezesem

– STR. 12

TYGODNIK LOKALNY
CZOSNÓW
LEONCIN
NASIELSK
NOWY DWÓR MAZOWIECKI
POMIECHÓWEK
ZAKROCZYM
3,50 zł
W TYM 5% VAT
INDEKS 344184
ISSN 1505-4276
NR 29/30
23 LIPCA 2024

TYGODNIK NOWODWORSKI info

Koty, albo ja

„Zauważyłem, że mój kot zaczął unikać chodzenia po podłodze. Najpierw w pokoju, gdzie położony jest dywan, później także w kuchni, której podłoga to jedynie polakierowane deski. Gdy został zmuszony do wejścia do środka, skakał jak oparzony, szukając sposobu, aby wskoczyć gdzieś wyżej na meble, na stół, szafkę, cokolwiek, byle nie na podłodze czy łóżku. Gdy jeździłem z nim do drugiego naszego mieszkania, tam problemów nie było. Kot spokojnie spał na dywanie. Do czasu...”

Wszystko zaczęło się rok temu. We wsi Szczypiorno (gmina Pomiechówek) zamieszkała bezdomna kotka. Zamieszkała, bo kilka miejscowych kobiet ulitowało się nad nią stawiając miski z karmą i wodą. To nic, że miski stanęły na działce, której właściciel akurat nic o tym nie wiedział. Akt miłosierdzia się dopełnił.

Kotka teren uznała za swój. Tak też było, gdy jesienią okociła się i z jednego kota, zrobiło się nagle sześć. Panie dokarmiały dalej, bo przecież kocięta takie biedne były, niczemu nie winne. Stado wałęsało się w obrębie kilku okolicznych działek, aż pewnego razu wszyscy zauważyli, że koty powoli znikają. Najpierw jeden, potem drugi... Jedne znikały bez śladu, inne pojawiały się okaleczone. Po zawiezieniu do weterynarza, jasnym się stało, że były dwa z nich były trafione z wiatrówki. Czyżby ktoś desperacko oczyszczał teren? Niestety, przy okazji i jeden jeden z miejscowych kotów przypłacił to życiem. Jego właściciel nie znalazł na ciele żadnych śladów. Wszystko wskazywało na truciznę. Kociaki w większości przepadło, ostatni z nich został przygarnięty, ale kotka nadal pozostała na wolności i nadal była dokarmiana na cudzej posiadłości.

Teraz na wsi jest powtórka serialu. Kotka znów się okociła. Tym razem ma czterech kociaków. Legowisko znalazła im tam, gdzie była karmiona, a na dzień chowa się pod podłogą miejscowych budynków.

Gmina Pomiechówek jest chyba jedyną gminą w Polsce, która uważa, że bezpańskie zwierzęta to nie jej problem. „Jak złapiesz kota i zawieziesz do weterynarza, my zapłacimy za sterylizację” - A czemu ja mam łapać koty, które ktoś, bez mojej zgody zadomowił na mojej działce - na to pytanie brak odpowiedzi. Działająca w rejonie fundacja „Pomiechowskie Bezdomniaki albo nie odbiera telefonów, albo odpowiada, że kotów jest za wiele i oni się tym już nie interesują.

- *Nie ma czegoś takiego, jak zwierzę niczyje. Jeśli nie mają właściciela, to zajęcie się nimi jest obowiązkiem samorządu* - mówi nam jeden z miejscowych weterynarzy.

Być może, tylko jak tę prawdę przekazać wójtowi?

Kotka w tym roku swój pomiot ukryła pod podłogą jednej z szop. - *Ta szopa jest dobudowana do mojego domu* - mówi mieszkaniec Szczypiorna. - *Od pewnego czasu obserwowałem dziwne zjawisko. Mój kot unikał chodzenia po dywanie, później nie chciał wejść na łóżko, skacząc tylko na wysokie, drewniane meble. Ostatecznie w ogóle nie chce wchodzić do domu. Podejrzewałem, że przyczyną jest zapach obcej, karmiącej kotki. Jakież było moje zdziwienie, gdy odkryłem, że w dywanie i na moim łóżku jest zatrzęsienie... pcheł. One wręcz skaczą po obrusie, atakują ludzi i zwierzęta. Siedząc przy stole, widzę jak skaczą po obrusie, po moich rekach... Jeszcze chwila, a sam będę musiał uciekać z domu! Wszystko dlatego, że ktoś, z dobroci serca karmił koty na mojej działce. Z powodów konstrukcji budynku, nie mogą przepędzić intruzów. Pozostanie mi kupić pułapki na szczury* - grozi mężczyzna, a Urząd Gminy milczy...

Rober Zięba

Edukacyjne inwestycje

– STR. 15

Dla ciała i duszy

Czosnów się modli i bawi.

– STR. 14

REKLAMA

Bardzo dziki zachód dla dzieci

Nowodworski Ośrodek Kultury zaprasza dzieci na spektakl Teatru Bajaderka „Bardzo dziki zachód”. Wydarzenie odbędzie się 24 lipca 2024 roku o godz. 6 wieczór w Amfiteatrze Parku Miejskiego przy ulicy Wybickiego w Nowym Dworze Mazowieckim. Wstęp wolny!

Wakacyjny spektakl dla dzieci w westernowym rytmie. Na dalekim pustkowiu, gdzie słońce spotyka się z suchym piaskiem, toczy się westernowe życie. Sielski spokój mieszkańców przerywają tajemnicze wydarzenia na pobliskiej kolei. Szeryf Kondor – Ostre Pióro musi rozwikłać niecodzienną zagadkę zuchwałych kradzieży kur hodowlanych z pobliskich pociągów. Za poszukiwanym wystawiono List Gończy i pokaźną nagrodę! W pogoń za złodziejaszkiem wyrusza miejscowa kolorowa dusza – Skunksik Lola, która grając na swoich instrumentach, marzy o prawdziwej, westernowej przygodzie. Przez niecodzienny zbieg okoliczności, zostaje mianowana nowym szeryfem w Western City, więc natychmiast rozpoczyna poszukiwania. Nie będzie przy tym osamotniona...

Ponadto burmistrz Nowego Dworu Mazowieckiego zaprasza na „Wesołe Niedziele” - w każdą niedzielę lipca i sierpnia, w godz. 3 - 7 po poł. w Parku Miejskim im. J. Wybickiego.

REKLAMA

eprasa.pl 332a418e93

7 dni
z gminy, powiatu, Kraju i świata

* Ochrona byłego prezydenta Donalda Trumpa wielokrotnie zwracała się do Secret Service z prośbą o wzmocnienie środków bezpieczeństwa. Amerykańskie służby jednak konsekwentnie odmawiały, powołując się na brak wystarczających zasobów.

Secret Service otrzymywało prośby o zwiększenie ochrony Donalda Trumpa, który uczestniczył w licznych wydarzeniach związanych z kampanią wyborczą w USA. Zespół ochrony byłego prezydenta zgłaszał potrzebę dodatkowych środków bezpieczeństwa. Początkowo Secret Service odrzuciło te prośby, nazywając je „insynuacjami". Jednak po publikacji materiału w „Washington Post" służby przyznały się do błędów i zaniedbań.

* Przedstawiciele IPN zapowiedzieli, że żołnierze podziemia antykomunistycznego otrzymają indywidualne groby. W latach 1948-1956 na cmentarzu Osobowickim we Wrocławiu pochowano kilkaset osób straconych lub zmarłych we wrocławskich więzieniach. Bohaterowie byli grzebani wraz z pospolitymi przestępcami.

W tych latach, na polach 81A i 120 cmentarza Osobowickiego pochowano około 350 osób. Byli to ludzie straceni lub zmarli w wrocławskich więzieniach. Wśród nich byli żołnierze podziemia niepodległościowego, chowani obok pospolitych przestępców. Dr Krzysztof Łagojda z wrocławskiego oddziału IPN podkreśla, że nie było to przypadkowe działanie.

* Odklejanie się głównej części niemieckich katolików od Kościoła postępuje. Caritas w Kolonii oferuje dom starców dedykowany sodomitom. Widocznym znakiem istnienia takiego specyficznego domu starców jest tęczowa chorągiewka, która powiewa na wieży kaplicy przynależącej do Centrum Starości Sankt Maternus.

64 Batalion Lekkiej Piechoty w Pomiechówku oddaje krew

W środę, 17 lipca, ponad trzydziestu żołnierzy 64 Batalionu Lekkiej Piechoty w Pomiechówku stawiło się w stacjach krwiodawstwa w Nowym Dworze Mazowieckim, Warszawie i Płocku, by oddać krew potrzebującym.

W ten sposób żołnierze odpowiadają na apele Regionalnych Centrów Krwiodawstwa i Krwiolecznictwa.

Idea honorowego krwiodawstwa cieszy się zrozumieniem i ma charakter aktywnego zaangażowania żołnierzy, dlatego żołnierze 64blp regularnie odwiedzają Regionalne Centra Krwiodawstwa i Krwiolecznictwa w swoich miejscach zamieszkania.

Okres wakacyjny jest jednym z najtrudniejszych dla publicznej służby krwi. W tym okresie bieżące stany magazynowe krwi oraz jej składników w Polsce drastycznie maleją, dlatego jest ona szczególnie potrzebna. Stąd apel do krwiodawców o oddanie jej przed wyjazdem na wakacje. Jak podkreślają uczestnicy zbiórki, tego typu akcje nie tylko propagują krwiodawstwo, ale edukują i obalają

mity związane z tą formą ratowania życia. Dlatego oprócz honorowych dawców krwi można było spotkać żołnierzy, którzy postanowili oddać krew po raz pierwszy. W akcji wzięło udział ponad 30 żołnierzy i którzy oddali prawie 14 litrów krwi.

Po więcej zapraszamy na www.nowodworski.info

pk

Uroczystości upamiętniające w Pomiechówku

W minionym tygodniu Magdalena Biernacka, starosta nowodworski, podpisała umowę dotacyjną z Piotrem Jeżółkowskim, reprezentującym Fundację Fort III Pomiechówek. Dzięki tej umowie Fundacja zorganizuje uroczystości upamiętniające 80. rocznicę likwidacji więzienia gestapo na Forcie III oraz największej masowej egzekucji.

Jednym z najważniejszych elementów tego wydarzenia będzie udział członków rodzin więźniów Fortu III oraz możliwość zwiedzania obiektu. To wyjątkowa okazja, by potomkowie osadzonych w tym miejscu, a także wszyscy mieszkańcy, mogli niemal dotknąć przeszłości i poczuć atmosferę tamtych tragicznych dni.

Wydarzenie zostało objęte honorowym patronatem Wicepremiera, Ministra Obrony Narodowej oraz Marszałka Województwa Mazowieckiego.

Organizację wspierają również Instytut Pamięci Narodowej, 9 Brygada Wsparcia Dowodzenia Dowództwa Generalnego Rodzajów Sił Zbrojnych im. gen. dyw. Wiktora Thommée oraz 2 Mazowiecki Pułk Saperów.

- *Serdecznie zapraszam wszystkich do udziału w tym wyjątkowym wydarzeniu!* - zaapelowała Magdalena Biernacka.

pk

Wysoko w rankingach

Szkoła Podstawowa im. Księcia Józefa Poniatowskiego w Starych Pieścirogach może poszczycić się świetnymi wynikami swoich uczniów w egzaminach ósmoklasisty.

Na terenie miasta i gminy Nasielsk znajduje się siedem państwowych szkół podstawowych, a szkoła w Pieścirogach osiągnęła następujące miejsca:

Matematyka: 1 miejsce z wynikiem 73%

Język polski: 2 miejsce z wynikiem 67%

Język angielski: 4 miejsce na równi ze Szkołą Podstawową nr 1 w Nasielsku z wynikiem 58%

Tak wysokie osiągnięcia są efektem ciężkiej pracy zarówno uczniów, jak i nauczycieli oraz wsparcia rodziców. Gratulujemy wszystkim, którzy przyczynili się do tego sukcesu i życzymy dalszych osiągnięć w nauce.

Odzyskaj podatek

Gmina Leoncin opublikowała wnioski o zwrot podatku akcyzowego dla gospodarstw rolnych.

Komplet dokumentów jest gotowych do pobrania ze strony https://leoncin.bip.net.pl/?a=1668. Po wydrukowaniu i wypełnieniu powinny być dostarczone do Urzędu Gminy.

Przypominamy, że rolnik, który w 2024 roku chce odzyskać podatek akcyzowy zawarty w cenie oleju napędowego wykorzystanego do produkcji rolnej, powinien gromadzić faktury VAT.

Zwroty kwot akcyzy będą wypłacane gotówką w kasie urzędu gminy lub miasta, albo przelewem na rachunek bankowy podany we wniosku w terminach:

1 – 30 IV 2024 r. w przypadku złożenia wniosku w pierwszym terminie,

1 – 31 X 2024 r. w przypadku złożenia wniosku w drugim terminie.

Od 30 stycznia 2024 r. obowiązuje nowe rozporządzenie określające wzór wniosku o zwrot podatku akcyzowego zawartego w cenie oleju napędowego wykorzystywanego do produkcji rolnej.

Szczegóły na naszym portalu nowodworski.info.

Telefon do redakcji Tygodnika Nowodworskiego

773 055 002

SŁODKA KRZYŻÓWKA

Drodzy Czytelnicy, w środku znajdziecie krzyżówki, rebusy i zagadki. Wśród Czytelników, którzy rozwiążą co najmniej 3 łamigłówki/zadania **rozlosujemy pyszny torcik z Cukierni Duet**.Rozwiązania prosimy przysyłać na adres redakcja@nowodworski.info lub zgłosić telefonicznie do najbliższego piątku pod numerem:

tel. 733-055-002.

Zwycięzcą ubiegłotygodniowej krzyżówki jest p. Artur Nowakowski.

CUKIERNIA Duet
Zapraszamy do sklepów firmowych
w Nowym Dworze Mazowieckim
ul. Warszawska 2, tel. 22 775 97 10
ul. Woj. Polskiego 45A paw. 45, tel. 500 409 503
www.cukierniaduet.pl
TRADYCYJNE WYROBY CIAST I TORTÓW

CZOSNÓW

Egzaminy na stopień nauczyciela mianowanego

8-VII-24r., w Urzędzie Gminy Czosnów odbyło się osiem egzaminów na stopień nauczyciela mianowanego.

Komisja Egzaminacyjna oceniła pozytywnie następujących nauczycieli:

p. Justynę Nowińską - nauczyciela plastyki i współorganizującego kształcenie (Zespół Szkolno-Przedszkolny w Kaliszkach),

p. Małgorzatę Bogucką - nauczyciela wychowania przedszkolnego (Zespół Szkolno-Przedszkolny w Kaliszkach),

p. Ewę Rydel – nauczyciela wychowania przedszkolnego (ZespółSzkolno-Przedszkolny w Kaliszkach),

p. Wioletę Godzisz – nauczyciela współorganizującego kształcenie (Szkoła Podstawowa w Cząstkowie Mazowieckim),

p. Annę Fajdek – nauczyciela świetlicy i współorganizującego kształcenie (Zespół Szkolno-Przedszkolny w Kaliszkach),

p. Weronikę Pilipczuk-Górną – nauczyciela-logopedę (Szkoła Podstawowa w Łomnie),

p. Małgorzatę Hinz – nauczyciela edukacji przedszkolnej (Szkoła Podstawowa w Kazuniu Polskim),

p. Annę Podgajną – nauczyciela matematyki, plastyki i świetlicy (Szkoła Podstawowa w Małocicach).

Wójt Czosnowa, p. Anna Maliszewska, wyraziła swoje uznanie dla nauczycieli, pisząc na swoim profilu społecznościowym: *Drodzy nauczyciele, to wyjątkowe osiągnięcie jest dowodem Waszej ciężkiej pracy, zaangażowania oraz nieustannego dążenia do doskonałości w zawodzie nauczyciela. Wasza determinacja i poświęcenie w kształceniu młodego pokolenia zasługują na najwyższe uznanie. Dzięki Waszemu wysiłkowi, wiedzy i pasji, uczniowie mogą rozwijać swoje talenty, zdobywać nowe umiejętności i odkrywać świat wiedzy. Życzę Wam, aby ta nowa ścieżka zawodowa przyniosła Wam wiele satysfakcji i radości z pełnienia misji nauczyciela. Niech każdy dzień w szkole będzie źródłem inspiracji i motywacji do dalszego rozwoju zawodowego. Życzę również, abyście zawsze czerpali radość z pracy z młodzieżą i by Wasza praca była doceniana przez uczniów, rodziców oraz całe środowisko szkolne. Dziękuję za Wasze zaangażowanie i wkład w rozwój edukacji. Jesteście wzorem do naśladowania i prawdziwymi ambasadorami wiedzy i wartości, które kształtują przyszłe pokolenia.*

G.Z.

TYGODNIK NOWODWORSKI LAUREAT NAGRODY PRO PUBLICO BONO
IZBA WYDAWCÓW PRASY
Stowarzyszenie Gazet Lokalnych

REDAKCJA: Piotr Korycki, Andrzej Zawadzki.
WSPÓŁPRACA: Alfred Kabata, Krzesisław Korycki, Barbara Malewska, Robert Zięba, Gabriela Zalewska.
ADRES REDAKCJI: NOWY ADRES REDAKCJI: ul. Rynek 2, 05–120 Legionowo; 733 055 002; e–mail: redakcja@nowodworski.info
BIURO REKLAM: tel. 512 405 972, 22 784 22 22; biuro@nowodworski.info; pon.– pt. 8:00 – 16:00
BIURO OGŁOSZEŃ: VIP–NAWROT – Wiesława Nawrot, ul. Przejazd 5, 05–100 Nowy Dwór Maz., pon – pt w godz. 9–18, sobota w godz. 9–13.
Prenumerata realizowana przez RUCH S.A.: zamówienia na prenumeratę w wersji papierowej i na e–wydania można składać na stronie www.prenumerata.ruch.com.pl. Pytania prosimy kierować na adres e–mail: prenumerata@ruch.com.pl lub kontaktując się z infolinią pod numerem 22 693 70 00, w dni robocze w godzinach 7:00 – 17:00, koszt połączenia wg taryfy operatora.
Druk: Polska Press Białystok.
Wydawca: Agencja TiO, e–mail: agencja@tio.com.pl. Nakład poniżej 15.000 egz.

eprasa.pl 332a418e93

Nowe przepisy dotyczące prędkości na Narwi

10 lipca weszły w życie nowe przepisy dotyczące m.in. prędkości poruszania się po rzece Narew.

Zgodnie z Zarządzeniem nr 7/2024 Dyrektora Urzędu Żeglugi Śródlądowej w Bydgoszczy z dnia 4-VI-24r. w sprawie szczegółowych warunków bezpieczeństwa ruchu i postoju statków na odcinku Narwi: Od km 42 (m. Wierzbica) do km 62,30, jeżeli znaki żeglugowe nie stanowią inaczej, statki i zestawy używające własnego napędu mechanicznego obowiązuje nakaz nieprzekraczania prędkości 15 km/h podczas ruchu bez ładunku i 10 km/h podczas ruchu z ładunkiem.

Od km 62,30 do km 64,30 (m. Pułtusk), jeżeli znaki żeglugowe nie stanowią inaczej, statki i zestawy używające własnego napędu mechanicznego obowiązuje nakaz nieprzekraczania prędkości 6 km/h zarówno podczas ruchu bez ładunku, jak i z ładunkiem.

Od km 64,30 do km 248,50 (ujście Biebrzy do Narwi), jeżeli znaki żeglugowe nie stanowią inaczej, statki i zestawy używające własnego napędu mechanicznego obowiązuje nakaz nieprzekraczania prędkości 15 km/h podczas ruchu bez ładunku i 8 km/h podczas ruchu z ładunkiem.

W skrócie: na Narwi od Wierzbicy do Pułtuska maksymalna prędkość wynosi 15 km/h, przez obszar Pułtuska maksymalnie 6 km/h, a od Pułtuska w górę rzeki, aż do Biebrzy – maksymalnie 15 km/h. Przekraczanie dozwolonej prędkości będzie egzekwowane.

Mimo zmian w przepisach policja nadal apeluje o zachowanie szczególnej ostrożności podczas wypoczynku nad wodą. Bezpieczeństwo zawsze powinno być priorytetem.

pk

Nowa mała gastronomia

Burmistrz Zakroczymia, Artur Ciecierski, poinformował, że od 12 lipca 2024r., od godziny 10 rano, ruszyła nowa mała gastronomia na Rynku Miejskim.

Jest to rezultat długich rozmów oraz owocnej współpracy z dzierżawcą, p. Anną Bralską. Gmina Zakroczym wydzierżawiła i odpowiednio przygotowała grunt pod działalność gastronomiczną. Co ciekawe, w przeszłości planowano sprzedać tę niewielką działkę.

W ofercie nowej gastronomii znajdują się lody, napoje, przekąski oraz coś dla dorosłych.

Wizyta w OSP Pomiechówek

11 lipca Biblioteka Publiczna Gminy Pomiechówek rozpoczęła dzień od sąsiedzkiej wizyty w OSP Pomiechówek. Prezes Andrzej Owocki wraz z ochotnikami Martyną, Kacprem, Adamem i Łukaszem serdecznie przyjęli gości. Spotkanie było tak interesujące, że spędzono tam więcej czasu niż pierwotnie planowano.

Strażacy zaprezentowali swoją codzienną pracę, pokazując, jak ciężkie jest ich bojowe umundurowanie, które składa się z wielu warstw. Sam hełm waży około 1,5 kg, a wyposażenie, takie jak butla z powietrzem czy rozpierak, dodaje jeszcze więcej ciężaru. Specjalnie dla gości, jeden z ochotników ubrał się w pełen strój bojowy mimo upału, co wzbudziło ogromny podziw.

Uczestnicy mieli również okazję sprawdzić, jak to jest nosić część tego ekwipunku. Strażacy udzielili lekcji pierwszej pomocy i przypomnieli zasady działania w sytuacjach zagrożenia, a także rozdali naklejki i cukierki. Po wizycie wiele osób deklarowało chęć przystąpienia do załogi strażackiej.

Po powrocie do biblioteki, bibliotekarka Kalina oraz programista Bartek wprowadzili dzieci w świat nowoczesnych technologii. Uczestnicy dowiedzieli się, jak działa drukarka 3D i jakie ma zastosowania w astronautyce, wojskowości i medycynie. Dzieci uczyły się również kodowania i sterowania robotami Photon, co wzbudziło ich wielkie zainteresowanie.

Bibliotekarka Gosia wraz z panią Agnieszką poprowadziły zajęcia, na których dzieci tworzyły „chaty" dla owadów. Te małe hoteliki zapewnią schronienie różnym gatunkom owadów na podwórkach uczestników.

Ten dzień, a także cała biblioteczna akcja dla dzieci, przyniosły wiele radości i wartościowej wiedzy, pozostawiając uczestnikom miłe wspomnienia i nowe przyjaźnie.

Dżepetto

Wizyta w Nowodworskim Centrum Medycznym

W minionym tygodniu członkowie Zarządu Powiatu Nowodworskiego odwiedzili Nowodworskie Centrum Medyczne.

Dyrektor Jacek Kacperski osobiście oprowadził gości po budynku szpitala powiatowego. W trakcie spotkania omawiano konieczne inwestycje, zakup sprzętu i aparatury medycznej oraz perspektywy rozwoju Centrum.

Serdecznie dziękujemy Dyrektorowi NCM oraz personelowi medycznemu za przybliżenie swojej pracy, oprowadzenie po zakamarkach szpitala powiatowego oraz cenne informacje przekazane podczas spotkania.

Burmistrz Zakroczymia ogłasza nabór do Gminnej Rady Seniorów

16-VII-24r., Burmistrz Zakroczymia, p. Artur Ciecierski, ogłosił nabór kandydatów na członków Gminnej Rady Seniorów. To istotne posunięcie ma na celu aktywizację oraz integrację seniorów w gminie, dając im realną możliwość wpływu na lokalne decyzje i działania mające na celu poprawę jakości życia tej grupy społecznej.

Gminna Rada Seniorów, ustanowiona na mocy uchwały nr LXXIII/715/2024 z dnia 26-III-24r. Rady Miejskiej w Zakroczymiu, ma reprezentować interesy starszych mieszkańców, dbać o ich potrzeby oraz proponować rozwiązania poprawiające ich codzienne funkcjonowanie.

Ogłoszenie naboru wynika z rosnącej potrzeby większego zaangażowania osób starszych w życie społeczne gminy. Burmistrz Ciecierski zaznacza, że członkiem rady może zostać każda osoba zamieszkała na terenie gminy Zakroczym, która wykazuje się działalnością na rzecz osób starszych. Kandydaci mogą być zgłaszani przez organizacje działające na rzecz seniorów lub przez samych mieszkańców gminy, którzy ukończyli 60 lat.

Zgłoszenia będą przyjmowane od 17 do 26-VII-24r. w kancelarii Urzędu Miejskiego w Zakroczymiu. Wybór członków rady odbędzie się zgodnie z zasadami określonymi w statucie Gminnej Rady Seniorów, który precyzuje szczegółowe zasady i procedury naboru.

Burmistrz Ciecierski podkreśla, że utworzenie rady ma na celu nie tylko wsparcie osób starszych, ale także włączenie ich w procesy decyzyjne gminy, co pozwoli na lepsze dostosowanie działań lokalnych władz do potrzeb seniorów.

Dżepetto

Nowa Stacja Uzdatniania Wody w Kosewie już działa

Gmina Pomiechówek poinformowała, że nowo wybudowana Stacja Uzdatniania Wody (SUW) w Kosewie przeszła wszystkie niezbędne odbiory i od kilku dni dostarcza wodę do 3705 odbiorców z miejscowości takich jak Błędowo, Błędówko, Cegielnia-Kosewo, Kosewo, Kosewko, Pomiechówek, Pomocnia, Szczypiorno, Śniadówko, Wola Błędowska i Wymysły.

Dzięki tej inwestycji rozwiązano kilkuletni problem z ciśnieniem wody w północno-zachodniej części gminy.

Przebudowa SUW była zadaniem kompleksowym, obejmującym zarówno roboty remontowo-budowlane w obiekcie i jego otoczeniu, jak i prace technologiczne, polegające na wymianie starych elementów na nowe, bardziej wydajne, co znacząco poprawiło jakość wody. W ramach modernizacji powstały dwa zbiorniki retencyjne na wodę uzdatnioną o pojemności 200 m³ każdy, sieci zewnętrzne doprowadzające wody popłuczne do kanalizacji deszczowej oraz nowa instalacja i urządzenia uzdatniające wodę dostarczaną ze studni głębinowych.

Koszt budowy SUW w Kosewie wyniósł ponad 7 mln złotych. Na to zadanie w gminnym budżecie zabezpieczono ponad 2 mln złotych, a dofinansowanie ze środków zewnętrznych wyniosło prawie 5 mln złotych. **Red.**

eprasa.pl 332a418e93

Zarząd Powiatu w Legionowie

informuje, że w siedzibie Starostwa Powiatowego w Legionowie przy ul. gen. Władysława Sikorskiego 11, 05-119 Legionowo oraz siedzibach Powiatowego Zespołu Szkół Ponadpodstawowych im. Włodzimierza Wolskiego w Serocku przy ul. Włodzimierza Wolskiego 8, 05-140 Serock i Liceum Ogólnokształcącego im. Stanisława Lema w Stanisławowie Pierwszym przy ul. Jana Kazimierza 291A, 05-126 Nieporęt wywieszone zostają, na okres 21 dni tj. od 23 lipca 2024r. do 13 sierpnia 2024r., wykazy powierzchni i lokali użytkowych przeznaczonych do oddania w najem w trybie bezprzetargowym.

OBWIESZCZENIE
Starosty Legionowskiego
z 19 lipca 2024r.
o wszczęciu postępowania administracyjnego
w sprawie wydania decyzji o zezwoleniu na realizację inwestycji drogowej

Na podstawie art. 49 ustawy z dnia 14 czerwca 1960 r. - Kodeks postępowania administracyjnego (t. j. Dz. U. z 2024 r., poz. 572) oraz art. 11d ust. 5 ustawy z dnia 10 kwietnia 2003 r. o szczególnych zasadach przygotowania i realizacji inwestycji w zakresie dróg publicznych (t. j. Dz. U. z 2024 r., poz. 311)

zawiadamiam,

że na wniosek Zarządu Powiatu w Legionowie, z siedzibą w Legionowie, przy ul. Sikorskiego 11, z dnia 25 kwietnia 2024 r. (skorygowany w dniu 9 maja i 4 lipca 2024 r.), zostało wszczęte postępowanie administracyjne w sprawie wydania decyzji o zezwoleniu na realizację inwestycji drogowej polegającej na: „rozbudowie drogi powiatowej Nr 1809W na odcinku od ul. Popowskiej do ul. Bindugi w Kani Polskiej w gminie Serock", na terenie działek o nr ewid.: - przed nawiasem podano numer działki ulegającej podziałowi, w nawiasie nr działek po podziale, wytłuszczone działki przeznaczone na realizację inwestycji drogowej: 546 (**546/1**, 546/2), 547 (**547/1**,547/2), 548/3 (**548/8**, 548/9), 548/1(**548/6**, 548/7), 549 (**549/1**, 549/2), 550/9 (**550/16**, 550/17), 550/3 (**550/14**, 550/15), 550/13 (**550/18**, 550/19), 551/1 (**551/3**, 551/4), 551/2 (**551/5, 551/6**, 551/7), 552/1 (**552/8**, 552/9), 552/3 (**552/10**, 552/11), 552/7 (**552/12**, 552/13), 1025/15 (**1025/45**, 1025/46), 1025/16 (**1025/47**, 1025/48), 1025/17 (**1025/49**, 1025/50), 555 (**555/1**, 555/2), 556/14 (**556/18**, 556/19), 556/17 (**556/20**, 556/21), 577/8 (**577/9**, 577/10), **429/2, 545, 1025/3, 576/1, 429/1, 525/17, 1030**, **1031** w miejscowości Nowa Wieś, gmina Serock oraz na terenie działek o nr ewid.: 156 (**156/1**, 156/2), 157/12 (**157/13**, 157/14), 185/4 (**185/6**, 185/7), 185/2 (**185/8**, 185/9), 158/2 (**158/3**, 158/4), 159 (**159/1**, 159/2), 187 (**187/1**, 187/2), 160 (**160/1**, 160/2), 188 (**188/1,** 188/2), 161/3 (**161/4**, 161/5), 189/1 (**189/2**, 189/3), 162 (**162/1**, 162/2), 190/2 (**190/3**, 190/4), 163/4 (**163/6**, 163/7), 163/5 (**163/8**, 163/9), 164/2 (**164/3**, 164/4), 165/3 (**165/4**, 165/5), 166/2 (**166/3**, 166/4), 167 (**167/1**, 167/2), 193 (**193/1**, 193/2), 194 (**194/1**, 194/2), 195/1 (**195/2**, 195/3), 197 (**197/1**, 197/2), 198/5 (**198/7**, 198/8), 170 (**170/1**, 170/2), 171 (**171/1**, 171/2), 198/3 (**198/9**, 198/10), 199/2 (**199/3**, 199/4), 199/1 (**199/5**, 199/6), 172/3 (**172/8**, 172/9), 172/4 (**172/10**, 172/11), 173/3 (**173/6**, 173/7), 173/4 (**173/8**, 173/9), 200 (**200/1**, 200/2), 201/2 (**201/4**, 201/5), 174 (**174/1**, 174/2), 175 (**175/1**, 175/2), 176/2 (**176/3**, 176/4), 176/1 (**176/5**, 176/6), 177/2 (**177/5**, 177/6), 177/3 (**177/7**, 177/8), 177/1 (**177/9**, 177/10), 298/1 (**298/2**, 298/3), 178/1 (**178/2**, 178/3), 181 (**181/1**181/2), 302 (**302/1**, **302/2**, 302/3), 145/4 (**145/9**, 145/10), 145/5 (**145/11**, 145/12), 145/6 (**145/13**, 145/14), 146 (**146/1**, 146/2), 153/2 (**153/4**, 153/5), 153/3 (**153/6**, 156/7), 154 (**154/1**, 154/2), 92 (**92/1**, 92/2),**95/19, 157/1, 182/3, 191/7, 177/4, 299, 300, 301, 183/12, 184/1, 95/18, 95/5, 96/18, 155, 184/2, 206/11, 207/6, 304/3, 191/1, 191/4, 169** w miejscowości Kania Nowa, gmina Serock oraz na terenie działek o nr ewid.: 192/7 (**192/8**, 192/9), 193 (**193/1**, 193/2), 196 (**196/1**, 196/2), 197/23 (**197/46**, 197/47), 197/22 (**197/44**, 197/45), 198/2 (**198/26**, 198/27), 198/25 (**198/28**, 198/29), 200/6 (**200/7**, 200/8), 204/10 (**204/23**, 204/24), 207/17 (**207/18**, 207/19), 362 (**362/1**, **362/2**, 362/3), **244/1, 244/2, 244/3, 244/4, 244/5, 244/6, 244/7, 244/8, 244/9, 244/10, 244/11, 244/12, 244/13, 244/14, 244/15, 244/16, 244/17, 244/18, 244/19, 178/3, 179/3, 180/3, 181/21, 338, 339, 209, 211, 340, 202/10, 203, 180/7** w miejscowości Kania Polska, gmina Serock.

W związku z powyższym, informuje się strony, iż w terminie 7 dni od dokonania zawiadomienia, mogą zapoznać się z aktami sprawy, uzyskać wyjaśnienia w sprawie, zgłaszać uwagi i zastrzeżenia oraz składać wnioski w Wydziale Architektury Starostwa Powiatowego w Legionowie (Legionowo, ul. Sikorskiego 11, piętro V, w godzinach pracy urzędu: poniedziałki w godz. 8:00 – 18:00, od wtorku do piątku w godz. 8:00 – 16:00). Po tym terminie sprawa zostanie rozpatrzona w oparciu o posiadane dowody i materiały.

Jednocześnie zawiadamiam, że zgodnie z art. 49 ustawy z dnia 14 czerwca 1960 r. - Kodeks postępowania administracyjnego zawiadomienie uważa się za dokonane po upływie 14 dni od dnia publicznego ogłoszenia.

Wgląd w akta jest nieobowiązkowy.

z up. STAROSTY
Łukasz Kucharzewski
Naczelnik Wydziału Architektury
(dokument podpisany elektronicznie)

MAZOWIECKA KRONIKA KRYMINALNA

PUŁTUSK. Sądowe zakazy nie powstrzymały go przed łamaniem prawa

Policjanci z ruchu drogowego pułtuskiej komendy w trakcie wykonywania swoich czynności zatrzymali do kontroli Volkswagena Scirocco. Siedzącego za jego kierownicą mężczyzny nie powstrzymały nawet zakazy prowadzenia pojazdów. Za niestosowanie się do sądowego zakazu grozi kara do 5 lat pozbawienia wolności.

Pułtuscy mundurowi zatrzymali auto do kontroli drogowej. Jak się okazało, siedzącym za kierownicą mężczyzną był 27-letni mieszkaniec powiatu wołomińskiego. Po sprawdzeniu w policyjnej bazie danych wyszło na jaw, że mężczyzna złamał dwa sądowe zakazy prowadzenia pojazdów. Teraz dalszym losem 27-latka zajmie się sąd. Za niestosowanie się do sądowego zakazu grozi kara do 5 lat pozbawienia wolności.

LEGIONOWO. 41-latek znęcał się nad żoną

Dozór policyjny, to wolnościowy środek zapobiegawczy, polegający na tym, że podejrzany, który pozostaje na wolności, zobowiązany jest do wypełniania nałożonych na niego obowiązków. Jego celem jest zabezpieczenie prawidłowego toku postępowania karnego. Taki właśnie środek zastosowała prokuratura wobec 41-letniego mieszkańca Legionowa

Dyżurny Komendy Powiatowej Policji w Legionowie otrzymał zgłoszenie od kobiety z relacji, której wynikało, że pijany mąż po raz kolejny wszczął awanturę i jest agresywny. Na miejsce pilnie udali się legionowscy funkcjonariusze.

Mundurowi ustalili, że przemoc w tym domu trwa od kilku miesięcy. Mimo toczącego się już postępowania oraz wszczętej procedury Niebieskiej Karty mężczyzna nie zmienił swojego zachowania. 41-latek będąc pod wpływem alkoholu nadal wszczyna awantury, obraża żonę, zakłóca spoczynek nocny, dochodzi również do przemocy fizycznej wobec pokrzywdzonej. Postępowanie policjantów w tej sytuacji mogło być tylko jedno. 41-letni agresor został zatrzymany i trafił do policyjnej celi. W chwili zatrzymania miał 2,5 promila alkoholu w organizmie. Zebrany przez śledczych materiał dowodowy dał podstawy do przedstawienia mężczyźnie zarzutów znęcania się nad osobami najbliższymi. Prokurator na wniosek śledczych zastosował wobec podejrzanego dozór policyjny, nakaz opuszczenia mieszkania, zakaz zbliżania i kontaktowanie się z żoną. Za popełnione przestępstwo domowemu agresorowi grozi kara do 5 lat pozbawienia wolności.

LEONCIN. Dwaj sąsiedzi po pijaku rozbili auto

Obaj byli pijani i żaden nie przyznawał się do kierowania autem, które we wtorkowe popołudnie stanęło w płomieniach. 28 i 38 -latek trafili do policyjnego aresztu. Następnego dnia mężczyźni byli zdecydowanie bardziej rozmowni. Młodszy z nich usłyszał zarzut kierowania autem w stanie nietrzeźwości. Nie miał prawa jazdy, a w przeszłości był już karany za podobne przestępstwo. Teraz grozi mu kara do 5 lat pozbawienia wolności oraz wysoka grzywna.

Dyżurny nowodworskiej komendy otrzymał zgłoszenie, z którego wynikało, że w Nowym Secyminie doszło do pożaru auta. Mundurowi skierowani we wskazane miejsce, w pobliżu wału przeciwpowodziowego na rzece Wiśle, zastali spalonego opla. Z ustaleń policjantów wynikało, że vectrą podróżowało dwóch mieszkańców powiatu sochaczewskiego. Auto stanęło w płomieniach. Na szczęście 28 i 38-latkowi nic się nie stało. Obserwowali jak ich środek transportu płonie, a następnie próbowali dostać się siłą na pobliską posesję. Młodszy z mężczyzn był przy tym bardzo agresywny. Na miejscu natychmiast pojawili się policjanci. Następnie sprawdzili stan trzeźwości uczestników zdarzenia, ponieważ od początku interwencji budził on spore zastrzeżenia. Badanie młodszego z nich wykazało ponad 2 promile, starszego zaś ponad 4 promile alkoholu. Żaden z mężczyzn nie przyznawał się jednak do kierowania autem. Dlatego też obaj zostali zatrzymani przez policjantów i osadzeni w policyjnym areszcie. Po wytrzeźwieniu dwaj sąsiedzi w wieku 28 i 38- latek byli już bardziej rozmowni. Policjanci ustalili, że za kierownicą auta siedział młodszy z mężczyzn. W Komisariacie Policji w Czosnowie usłyszał on zarzut kierowania pojazdem, znajdując się w stanie nietrzeźwości. Podejrzany przyznał się do popełnionego przestępstwa. Okazało się również, że mężczyzna wcześniej był już karany za podobne przestępstwo. Ponadto nie posiadał prawa jazdy. Został też na niego nałożony mandat karny za jazdę autem po wale przeciwpowodziowym oraz stworzeniem zagrożenia bezpieczeństwa w ruchu drogowym. Grozi mu teraz kara do 5 lat pozbawienia wolności oraz wysoka grzywna.

LEGIONOWO. Nie odzyskał pożyczki, ukradł skuter

Za kradzież skutera odpowie 50-letni mieszkaniec miasta. Mężczyzna, wykorzystując fakt, że pokrzywdzony pozostawił skuter pod blokiem bez zabezpieczenia dokonał jego zaboru. A to wszystko, jak tłumaczył w trakcie zatrzymania policjantom, w ramach zemsty za niespłacony przez pokrzywdzonego dług. Teraz 50-latkowi grozi kara do 5 lat pozbawienia wolności

Na początku lipca legionowscy policjanci przyjęli zawiadomienia o kradzieży skutera. Pokrzywdzony w środku nocy zobaczył jak nieznany sprawca odjeżdża jednośladem, który bez żadnego zabezpieczenia pozostawił przed klatką schodową. Wartość jednośladu została oszacowana na 950 złotych.

Kilka dni później policjanci patrolówki zauważyli poszukiwany skuter pod blokiem pokrzywdzonego. Jak ustalili, mężczyzna kilka godzin wcześniej odnalazł porzucony na terenie miasta jednoślad. Jednocześnie wskazał podejrzanego o kradzież. Z uwagi, że mężczyzna ten był znany policjantom, natychmiast udali się do jego miejsca zamieszkania. Tam zastali podejrzanego 50-latka, który przyznał się do kradzieży skutera. Wyjaśnił, że w ten sposób chciał się zemścić na pokrzywdzonym za niespłacony dług. 50-latek został zatrzymany i przewieziony do komendy, gdzie usłyszał zarzut kradzieży, do którego się przyznał. Teraz o jego dalszym losie zdecyduje sąd.

LEGIONOWO. Znęcała się nad matką

18-letnia kobieta została zatrzymana przez policjantów po tym, jak kolejny raz wszczęła awanturę w domu i znęcała się nad matką. Na podstawie zebranego materiału dowodowego prokurator zastosował wobec niej środek zapobiegawczy w postaci policyjnego dozoru, zakazu zbliżania się do matki, a także nakazu opuszczenia wspólnego mieszkania. Za znęcanie się nad osobą najbliższą grozi kara do 5 lat pozbawienia wolności

O agresywnym zachowaniu 18-latki powiadomiła policjantów sama pokrzywdzona. Kobieta zatelefonowała na numer alarmowy i poinformowała, że jej córka wszczęła kolejną awanturę w domu. Policjanci, którzy pojechali na miejsce zdarzenia stwierdzili, że młoda kobieta jest bardzo pobudzona, wyczuli również woń alkoholu. Z relacji pokrzywdzonej wynikało, że od lutego bieżącego roku jej córka znęca się nad nią fizycznie i psychicznie w ten sposób, że będąc pod wpływem alkoholu wszczyna awantury domowe, podczas których bije i popycha pokrzywdzoną, wyzywa słowami wulgarnymi, a także zakłóca jej spokój i spoczynek nocny oraz niszczy wyposażenie ich wspólnego mieszkania. Młoda kobieta została zatrzymana i przewieziona do legionowskiej komendy, a noc spędziła w policyjnym areszcie. Śledczy pracujący nad sprawą przyjęli zawiadomienie o znęcaniu się nad osobą najbliższą, przesłuchali pokrzywdzoną oraz wszczęli procedurę Niebieskiej Karty. Na podstawie zebranego przez policjantów materiału dowodowego prokurator postanowił zastosować wobec podejrzanej środek zapobiegawczy w postaci dozoru policyjnego, zakaz zbliżania się do pokrzywdzonej oraz nakaz natychmiastowego opuszczenia wspólnie zajmowanego mieszkania. Za znęcanie się nad osobą najbliższą zgodnie z art. 207 Kodeksu karnego mężczyźnie grozi kara nawet do 5 lat pozbawienia wolności.

JABŁONNA. 40-latek zatrzymany z dragami

Przed sądem za posiadanie substancji zabronionych odpowie 40- latek zatrzymany przez jabłonowskich policjantów. Mężczyzna „wpadł" podczas rutynowej kontroli. Według ustawy o przeciwdziałaniu narkomanii za posiadanie środków odurzających grozi kara nawet do pozbawienia wolności do lat 3

Policjanci podczas patrolu gminy, na jednym ze sklepowych parkingów, zauważali mężczyznę, wobec którego podjęli czynności legitymowania. Sprawdzenie w policyjnych systemach nie wykazało, aby był on osobą poszukiwaną. Podejrzenie policjantów wzbudziło jednak nerwowe zachowanie podczas interwencji. W trakcie kontroli osobistej, funkcjonariusze przy mężczyźnie ujawnili zawiniątko z białym proszkiem. Wstępne badania wykazały, że była to amfetamina. 40- latek został zatrzymany. Usłyszał zarzut posiadania środków odurzających. Kto, wbrew przepisom ustawy o przeciwdziałaniu narkomanii, posiada środki odurzające podlega karze pozbawienia wolności nawet do lat 3.

SEROCK. Miał przy sobie 25 gram amfetaminy

Zarzut posiadania środków odurzających usłyszał 37-letni mieszkaniec gminy Serock. Mężczyzna wpadł podczas legitymowania, kiedy policjanci w jego odzieży ujawnili amfetaminę. Za takie przestępstwo grozi do trzech lat więzienia

Policjanci z Serocka podczas patrolu gminy zwrócili uwagę na mężczyznę stojącego pod sklepem, który na widok radiowozu próbował schować się za zaparkowanym autem.

Policjanci postanowili sprawdzić, co jest powodem takiego zachowania i podjęli interwencję. Podczas legitymowania 37-latek był wyraźnie zdenerwowany, nie był w stanie ustać w miejscu. Wtedy policjanci zauważyli, wystającą z odzieży mężczyzny torebkę foliową. Jak się okazało, był w niej biały proszek, a tester narkotykowy wskazał, że jest to amfetamina. Mężczyzna został zatrzymany i przewieziony do jednostki Policji na przesłuchanie. Amfetamina o wadze 25 gramów została zabezpieczona w policyjnym depozycie. 37-latek jeszcze tego samego dnia usłyszał zarzut posiadania narkotyków. Grozi mu do trzech lat więzienia.

KPP: Legionowo
/Nowy Dwór Maz./ Pułtusk

eprasa.pl 332a418e93

Radna pyta o zabytek

25-VI-24r. Katarzyna Wierucka-Siuchta, radna Gminy Miejskiej w Zakroczymiu, złożyła interpelację skierowaną do Artura Ciecierskiego, Burmistrza Gminy Zakroczym w spawie obaw mieszkańców budynku komunalnego przy ulicy Smoszewo 3, którzy zwrócili się do radnej z prośbą o interwencję w sprawie pogarszającego się stanu ich miejsca zamieszkania

Budynek, wpisany do Gminnej Ewidencji Zabytków, od lat wymagał prac konserwatorskich, na co już w 2020 roku zwracał uwagę Mazowiecki Wojewódzki Konserwator Zabytków. Wówczas postulowano o zabezpieczenie wschodniej części budynku, gdzie były widoczne pęknięcia na elewacji. W opinii mieszkańców, od tego czasu nie podjęto żadnych znaczących działań naprawczych. W związku z tym, radna Wierucka-Siuchta poprosiła burmistrza o szczegółowe przedstawienie prac, które zostały przeprowadzone od 15-XII-20r. Zarazem radna pytała, czy kiedykolwiek podejmowano starania o pozyskanie środków zewnętrznych na rewitalizację budynku.

Radna zwróciła także uwagę na rozbieżności w ocenie stanu budynku. Według protokołu kontroli z marca 2024 r., ogólny stan obiektu określono jako zadowalający lub średni. Jednakże mieszkańcy podkreślali widoczne pęknięcia elewacji zarówno od strony wschodniej, jak i południowej. W związku z tym, radna zażądała udostępnienia protokołu z kontroli oraz zajęcia stanowiska wobec tych rozbieżności, dostarczając również zdjęcia dokumentujące stan budynku.

Kolejnym punktem interpelacji było wyjaśnienie kryteriów, na podstawie których określono powierzchnię działki nr 15/1, na której stoi budynek. Radna zwróciła uwagę na dysproporcję pomiędzy powierzchnią tej działki (640 m²) a sąsiadującymi działkami przeznaczonymi pod zabudowę jednorodzinną. Pytała również o przyszłe przeznaczenie budynku, możliwość jego potencjalnego rozwoju oraz o zapewnienie miejsc parkingowych i garaży dla mieszkańców, jak również o parametry umożliwiające swobodny dojazd służb ratunkowych.

W celu ochrony mienia publicznego przed dalszym niszczeniem, radna zaapelowała o niezwłoczne podjęcie działań zabezpieczających budynek przed nadchodzącym okresem jesienno-zimowym. Zwróciła się także o przedłożenie Gminnego Programu Ochrony Zabytków oraz ostatniego sprawozdania z jego realizacji.

Odpowiedź Burmistrza Zakroczymia

8-VII-24r. Burmistrz Zakroczymia, Artur Ciecierski, udzielił odpowiedzi na interpelację radnej Katarzyny Wieruckiej-Siuchty. W odpowiedzi burmistrz przedstawił szczegółowe wyjaśnienia w odniesieniu do poruszonych kwestii.

W zakresie prac wykonanych po 15-XII-20r. burmistrz poinformował, że Zakład Gospodarki Komunalnej w Zakroczymiu nie posiada dokumentacji potwierdzającej przeprowadzenie jakichkolwiek działań w budynku Smoszewo 3 w tym okresie. Ponadto, gmina nie składała wniosków o dofinansowanie na rewitalizację obiektu.

Odpowiadając na pytania dotyczące rozbieżności w ocenie stanu budynku, burmistrz zaznaczył, że kontrola przeprowadzona w marcu 2024 r. została zlecona przez Gminę Zakroczym i wykonana przez wykwalifikowanych specjalistów z uprawnieniami budowlanymi. Protokół z tej kontroli został już udostępniony radnej.

Odnośnie do kryteriów określenia powierzchni działki nr 15/1, burmistrz wyjaśnił, że decyzja podziałowa nr 112/2017 została wydana zgodnie z przepisami ustawy o gospodarce nieruchomościami, a powierzchnia działki jest odpowiednia do korzystania z budynku mieszkalnego. Sąsiednie działki zostały podzielone na podstawie decyzji o warunkach zabudowy z dnia 01-IX-20r., które określały minimalne wielkości działek budowlanych.

Burmistrz poinformował również, że budynek komunalny nie będzie miał zmienionego przeznaczenia, a gmina nie przewiduje budowy garaży ani zapewnienia miejsc parkingowych w pobliżu. Dojazd służb ratunkowych zapewnia droga gminna o szerokości 6 metrów, co jest wystarczające dla swobodnego dojazdu straży pożarnej i innych służb.

Na zakończenie burmistrz zapewnił, że Zakład Gospodarki Komunalnej podejmie niezbędne działania zmierzające do zabezpieczenia budynku przed nadchodzącym okresem jesienno-zimowym. Gmina Zakroczym obecnie jest na etapie sporządzania Gminnego Programu Ochrony Zabytków, którego termin wykonania został określony na 15-XII-24r.

pk

Rusza przebudowa ulicy Majowej

Rozpoczęła się przebudowa ulicy Majowej, jednej z kluczowych dróg w tej części gminy. Nowa nawierzchnia, chodniki i bezpieczne skrzyżowanie - to tylko niektóre z elementów, które powstaną w ramach inwestycji

Droga łącząca tereny inwestycyjne Gminy Pomiechówek z ulicą Słowiańską od wielu miesięcy czekała na remont. Dzięki zaangażowaniu władz gminy i pozyskaniu środków zewnętrznych w ramach Programu Inwestycji Strategicznych, wreszcie doczekała się realizacji. Umowę z wykonawcą podpisano w maju tego roku, a prace ruszyły z impetem.

„Na Majową mieszkańcy tej części gminy czekali szczególnie, bo umożliwia wygodny przejazd terenami inwestycyjnymi do Kosewka. Warto było jednak poczekać, bo dzięki pozyskanym środkom drogę w blisko 98 procentach zrealizujemy z funduszy zewnętrznych. Takie przedsięwzięcia lubimy najbardziej!" - mówi wójt gminy Pomiechówek.

Zakres prac obejmuje wykonanie 625-metrowego odcinka drogi z nawierzchni mineralno-bitumicznej, poboczy z kruszywa łamanego oraz skrzyżowania z drogą powiatową. Powstaną również chodniki dla pieszych, co znacząco poprawi bezpieczeństwo i komfort mieszkańców. Zakończenie inwestycji planowane jest na koniec trzeciego kwartału 2024 roku.

Warto podkreślić, że koszt inwestycji to blisko 1,7 miliona złotych, z czego 98% stanowi dofinansowanie z Programu Inwestycji Strategicznych.

R.Z.

Posiedzenie Komisji Bezpieczeństwa i Zarządzania Kryzysowego

10 lipca 2024r. w Starostwie Powiatowym w Nowym Dworze Mazowieckim odbyło się wspólne posiedzenie Komisji Bezpieczeństwa i Porządku oraz Powiatowego Zespołu Zarządzania Kryzysowego

W spotkaniu uczestniczyli Starosta Nowodworski Magdalena Biernacka, Wicestarosta Andrzej Pacocha, kierownicy służb, inspekcji i straży oraz przedstawiciele różnych instytucji odpowiedzialnych za bezpieczeństwo.

Głównymi tematami posiedzenia były wytyczne i rekomendacje Wojewody Mazowieckiego oraz analiza bieżącego stanu bezpieczeństwa w powiecie nowodworskim. Szczególny nacisk położono na identyfikację zagrożeń i omówienie działań podejmowanych w związku z rozpoczętym okresem wakacyjnym.

Spotkanie Dyskusyjnego Klubu Książki w Nasielsku

W piątek, 5 lipca br., odbyło się wyjazdowe spotkanie Dyskusyjnego Klubu Książki przy Bibliotece dla dorosłych w Nasielsku. Tym razem, na zaproszenie państwa Hanny i Krzysztofa Kowalskich, uczestnicy spotkali się w ich gościnnym gospodarstwie w miejscowości Winniki. Wśród zieleni, kojącej ciszy i suto zastawionym stole, mogli porozmawiać o książce finalisty nagrody literackiej Nike 2020, Filipa Zawady, pt. „Zbyt wiele zim minęło, żeby była wiosna"

Autor stworzył książkę na temat wewnętrznych przeżyć zagubionych w życiu ludzi, których dzieciństwo zostało skażone przez najbliższe otoczenie. Skutkiem tych relacji była niedorosłość i niedojrzałość w dalszym życiu. Jak jednogłośnie stwierdziły klubowiczki, w książce można odnaleźć w jakimś stopniu samych siebie.

Dyskusyjny Klub Książki serdecznie zaprasza wszystkich, którzy chcieliby dołączyć do grona klubowiczów, na kolejne spotkanie we wrześniu. Klub przypomina, że jego celem jest stworzenie miejsca, w którym można swobodnie rozmawiać o przeczytanych książkach. Nie trzeba być specjalistą, aby wyrazić swoją opinię na temat danej lektury.

Do DKK dla dorosłych należą osoby w różnym wieku, wykonujące różne zawody i mające różne zainteresowania, a łączy je miłość do literatury, ciekawość świata oraz przyjemność ze spotkań i dyskusji na temat książek. Kluby DKK mają swobodę w wyborze lektur, które chcą czytać i omawiać. Uzupełnieniem programu są spotkania autorskie, dające możliwość osobistego spotkania klubowiczów z twórcami omawianych książek, a także wykłady dotyczące literatury najnowszej, konkursy na najlepszą recenzję i wiele innych inicjatyw, jak wspólne wyjazdy do teatru, co sprzyja integracji członków DKK. Organizatorami tych działań są instytucje prowadzące kluby, biblioteki wojewódzkie oraz Instytut Książki.

Strategiczne cele programu to promocja kultury literackiej i czytelnictwa, ożywienie i integracja środowisk skupionych wokół bibliotek publicznych oraz zachęcenie nowych użytkowników do korzystania z oferty bibliotek publicznych.

Dżepetto

eprasa.pl 332a418e93

NASZE WILKOWYJE

Gałgan i bambuko

Miodka nam się zachciało i klops. Nawet nie tego najlepszego, nawłociowego, tylko profesora. Bo rozmawiali my o meandrach języka, co se płynie jak ta rzeczka nieopodal – niemal na kokardkę. Przekopiesz parę metrów, to się połączy i będzie zupełnie inna, nie do poznania. Ze słowami tak samo. Zmienisz mało co i zupełnie co innego znaczy. Myćko na przykład wiele lat temu po spowiedzi poszedł do żony obiecać poprawę, a obiecał jej odprawę i żona przybiegła do Proboszcza na skargę, że ksiądz Maciej w trakcie spowiedzi do rozwodu namawia. A taka jest siła języka, że choć Myćkowa sama rozwodu chciała, to jak usłyszała, że ten chce wolności za pieniądze, to się zawściekła i postanowiła małżeństwo ratować, co oczywiście nic nie dało, bo wszystko było tak samo, ale i tak chodziła po wsi dumna, bo przecież nie obiecywała, że uratuje, tylko że będzie ratować. No i ratuje już drugą dekadę, tak więc należy jej się odznaka za zasługi dla ratownictwa, może być nawet górskiego, bo ratowanie pijaka i półmózga jak Myćko, to jak pchanie tego kamienia pod górę, co to go jeden od wieczności pcha i pcha, bo się zawziął psiajucha jak Myćkowa na ratowanie Myćki.

I nawet nie wiadomo kto tu kogo robi w bambuko, najpewniej Myćkowa sama siebie, co jest jedną z najstarszych rozrywek w rodzaju ludzkim, zaraz po „jutro będzie lepiej" i „gorzej już nie będzie". Bambuko. Piękne słowo, co to nie wiadomo skąd się wzięło i samo nic nie znaczy, a i tak wszyscy wiedzą, co to robić w bambuko. Nie ma dnia, żeby ktoś gdzieś nie krzyknął: nie graj ze mną w bambuko co się odmienia czasem na: nie graj ze mną w pici polo. Bo jak wiadomo odmiana w języku polskim jest najtrudniejsza na świecie, a do tego tyle słów co znaczą to samo, ino że jednych się używa na wsi, innych w mieście, a innych tylko do dwudziestki. Symptomy to się nazywa, czy jakoś tak. A są też słowa, co se były, ale się zmyły, bo świat się zmienił. Druciarz na przykład, to więcej niż słowo, to zawód był, a teraz nikt już nie wie co robił i po co, bo świat się zrobił taki śmieciolubny, że co się popsuje, to się nie naprawia, ino wyrzuca. I trzeba wiedzieć, czy ktoś rozumi co do niego mówisz, bo się z tego tragedia rodzinna wziąć może. Maminka moja lubiała o mnie mówić: uroczy gałgan. No to ja tak raz do swojego powiedziałem, czule i z miłością, a on do Joli poleciał krzycząc: Mama, co o gałgan? A Jola na to: Szmata. No to Junior w ryk, że tata się przezywa i taki się z tego zrobił językowy galimatias, że nawet profesor Miodek by nie pomógł albo innych Bralczyk.

Gałgan a szmata. Problem wart Mamrota. Można o tym wiele gadać, tak jak my gadali, a można krótko: Gałgan jest uroczy, a szmata to szmata. Ani uroku, ani moralności, ani lojalności, a o dotrzymywaniu słowa to zapomnij. Zupełnie jak ten wielgachny mecenas, co udaje liberała, a tak naprawdę chciałby zastąpić Czerepacha i zbudować obóz równie piękny, tyle że jeszcze bardziej wsteczny. Przy czem nie chodzi o to jak głosował, bo to dla każdego sprawa sumienia, jeśli się je ma, ino o to, że nie głosował, bo odwagi nie miał, choć to tak samo jakby na nie głosował, mimo że obiecywał być na tak.

Solejuk go bronił, że on nic nigdy nie ukrywał, i jasno mówił, że mu chodzi tylko o to, że Czerepacha nienawidzi i że jak ci wspólnota nienawiści wystarcza, to potem takie niespodzianki, to raczej spodzianki. W sensie podwójnym znaczy, że w dno puka od spodu i że ten, kto się tego nie spodziewał, to jak ten, co to kamień pod górę pcha. Jak mu sto razy spadło, a on co i raz robi to samo i tak samo, to jakże rezultat może być inny, co nie? I nie ma znaczenia, że prawie wszyscy myśleli, że to gałgan, a to zwykła szmata. Bo zbiorowość nasza polityczna gra ze sobą w bambuko równie dobrze i z równym skutkiem co Myćkowa i ten od kamienia. Japycz mówi, że on się Syzyf nazywał, ale Hadziuk mówi, że jako on za ten cały syf odpowiada, to się powinien nazywać Zasyf. Straśnie my się z tego śmieli, zwłaszcza że już po Mamrocie było czy dwóch, i tak się narodził nasz nowy twór językowy, co my go chcieli z profesorem Miodkiem skonsultować czy do polszczyzny pasuje i czy się przyjmie: Mecenas Zasyf.

Pietrek

XIX LEGIONOWSKI FESTIWAL MUZYKI KAMERALNEJ I ORGANOWEJ

Kościół Świętego Ducha, Legionowo
ul. ks. J. Schabowskiego 2

2024

28 lipca godz. 16.00	Andrzej Olewiński - gitara Rafał Grząka - bandaneon Krzysztof Lukas - organy
4 sierpnia godz. 16.00	Magdalena Maniewska - obój Zbigniew Gach - organy
11 sierpnia godz. 14.00	Nadzwyczajny Recital Organowy Maria Krajewska (Graz - Austria) - organy
18 sierpnia godz. 16.00	Dumitru Harea (Mołdawia) - fletnia Pana Ewa Polska - organy
25 sierpnia godz. 16.00	Jarosław Bester - akordeon Jan Bokszczanin - organy
1 września godz. 19.00	Renata Marzec - wiolonczela Radosław Marzec - organy
8 września godz. 19.00	Zespół wokalny JERYCHO pod kierunkiem Bartosza Izbickiego Adam Sadowski - organy

Dyrektor artystyczny - prof. dr hab. Jan Bokszczanin

Partner wydarzenia Samorząd Województwa Mazowieckiego
25 lat SAMORZĄDU WOJEWÓDZTWA MAZOWIECKIEGO

Organizatorzy
Miasto Legionowo
MOK Legionowo
ŚW. JAN KANTY LEGIONOWO
pma PRO MUSICAE ARTIS

Patronat honorowy
Romuald Kamiński Biskup Warszawsko-Praski

Sponsor
pwk LEGIONOWO

Patronat medialny
tygodnik Legionowo
idziemy
GOŚĆ NIEDZIELNY
POWIATOWA

eprasa.pl 332a418e93

Legionowski The Blues Feelers zagrali na Suwałki Blues Festiwal!

Od czwartku (11 lipca) do niedzieli (14 lipca) po raz 17. w Suwałkach odbył się największy w Polsce festiwal muzyki bluesowej Suwałki Blues Festival 2024. Jednymi z wykonawców byli The BLUES FEELERS z Legionowa

Jak podaje Polskie Radio Białystok, tegoroczna edycja festiwalu przyciągnęła kilkanaście tysięcy fanów z całej Europy. Na festiwalowych scenach zagrało blisko 300 muzyków z całego świata. W tym legionowskich zespół The Blues Feelers, który miał przyjemność zagrać na jednej ze scen zlokalizowanej na pl. M. Konopnickiej w ramach otwartej sceny bluesowej OPEN BLUES w miniony piątek (12 czerwca).

Następnego dnia w sobotę (13 lipca) blisko 300 km dalej w Cegłowie (powiat miński), w ramach XVI Festiwalu Folkloru i Smaku Sójka Mazowiecka, legionowska kapela była jedną z gwiazd obok zespołów Future Folk i zespołu ŁZY. Po swoim koncercie legionowscy muzycy odebrali nagrodę festiwalu – Grand Prix Burmistrza Cegłowa – Złotą Sójkę.

The Blues Feelers – to projekt, który powstał z popandemicznego chaosu oraz chęci wypełnienia pustki po dwóch latach wirusowego zamknięcia. Trzon zespołu, to dwie rodziny mieszkające kiedyś na jednym osiedlu w Legionowie, których ojcowie grali razem w zespole. Gdy spotkali się po latach, połączyła ich na nowo pasja do muzyki, a w szczególności do bluesa. Wraz z grającym młodym pokoleniem adoptowali jeszcze córkę z Warszawy i tak powstał projekt pod nazwą: The Blues Feelers.

MATERIAŁ INFORMACYJNY

Tańszy prąd z bonem energetycznym

Rodziny o niskich dochodach nie powinny odczuć zmiany cen energii elektrycznej, bo jeszcze w tym roku będą mogły skorzystać z dopłat w postaci bonu energetycznego. Wartość bezzwrotnego jednorazowego wsparcia wyniesie od 300 zł do 1200 zł.

Od 1 lipca br. wszyscy zapłacą 500 zł netto za 1 MWh, co daje kwotę brutto (razem z VAT i akcyzą) 0,6212 zł za 1 kWh. Cena ta jest niższa od taryfowej, która wynosi około 623 zł. Użytkownicy energii korzystają bowiem z ceny prądu zamrożonej wskutek interwencji rządu. Przed lipcem gospodarstwa domowe płaciły za prąd 410 zł netto za MWh - ale tylko do granicy zużycia wynoszącej 1,5 MWh. Po przekroczeniu tego limitu stawka rosła do 693 zł netto za MWh. Nowa ustawa upraszcza rozliczenia, ustalając jedną cenę dla gospodarstw domowych bez względu na roczny poziom zużycia. Skorzystanie z zamrożonej ceny nie wymaga zgłaszania, ani żadnych innych działań ze strony konsumentów. Zamrożona stawka zostanie zastosowana automatycznie.

Bon energetyczny

Od 1 sierpnia do 30 września 2024 roku w lokalnym urzędzie gminy lub przez internet można złożyć wniosek o przyznanie bonu energetycznego, który ma częściowo zrekompensować podwyżki ceny prądu. Przysługuje on osobom, których miesięczny dochód wynosi nie więcej niż 1700 zł netto na osobę w przypadku gospodarstw wieloosobowych lub 2500 zł dla gospodarstw jednoosobowych. Wnioski mogą składać także osoby o nieco wyższych dochodach, wówczas wielkość bonu zostanie obniżona o nadwyżkę dochodu według zasady złotówka za złotówkę.

Na jedno gospodarstwo domowe przypada jeden bon. Jego wartość wynosi od 300 do 600 zł - w zależności od liczby domowników. Jeśli dom lub mieszkanie są ogrzewane prądem, te wartości będą podwojone. W takim przypadku maksymalnie można uzyskać 1200 zł.

Świadczenie zostanie wypłacone do końca 2024 r. lub na początku 2025 r. Szacuje się, że obejmie 3,5 mln gospodarstw domowych. Dotychczasowe rozwiązania mrożące ceny prądu oznaczały w praktyce jednakowe wsparcie zarówno dla najuboższych, jak i najbogatszych odbiorców. Wprowadzenie bonu energetycznego koncentruje wsparcie na najuboższych rodzinach.

W drugiej połowie 2024 roku zostanie utrzymana także dotychczasowa cena maksymalna na poziomie 693 zł za MWh netto, bez względu na zużycie dla instytucji samorządowych, podmiotów użyteczności publicznej, np. szkół, żłobków, szpitali, a także dla małych i średnich przedsiębiorstw.

Opłata mocowa zawieszona

Do zamrożonych cen prądu dolicza się opłaty dystrybucyjne. Jedną z nich jest opłata mocowa, która obejmuje gotowość elektrowni do wyprodukowania energii (np. w przypadku warunków atmosferycznych zmniejszających produkcję z OZE lub zwiększonego zapotrzebowania na moc). O jej wysokości decyduje prezes URE. Opłata ta wynosi od 2,66 do 14,90 zł netto, w zależności od poziomu zużycia - im większe zużycie energii, tym jest wyższa. Pobieranie opłaty mocowej od gospodarstw domowych zostaje zawieszone na pół roku, do końca 2024 roku.

Dzięki zawieszeniu opłaty mocowej gospodarstwa domowe przez pół roku zaoszczędzą od 19,63 zł do nawet 109,96 zł brutto. Przeciętne gospodarstwo domowe o zużyciu energii wynoszącym około 2 MWh rocznie zaoszczędzi przez pół roku 78,52 zł brutto.

Można się spodziewać, że w drugim półroczu 2024 roku przeciętne gospodarstwo domowe zużyje ok. 1 MWh energii elektrycznej. Przy rozliczeniu tej kwoty według stawek zamrożonych, przeciętne gospodarstwo domowe zapłaci za energię elektryczną o ok. 239 zł netto mniej, niż gdyby obowiązywały ceny taryfowe zatwierdzone przez prezesa URE i nie byłoby zamrożenia.

Ile kosztuje prąd?

Zatwierdzona przez prezesa URE cena taryfowa prądu 623 zł netto za MWh to cena rynkowa, uwzględniająca koszty jego wyprodukowania. Od 2021 roku, decyzją rządu, ceny energii zostały zamrożone. Początkowo było to rozwiązanie, które miało obowiązywać do końca 2022 roku, ale - jak już wiemy - mrożenie potrwa co najmniej do końca tego roku.

Polski Komitet Energii Elektrycznej podkreśla, że jedynym sposobem na powstrzymanie wzrostu cen w dłuższym czasie jest przestawienie polskiej energetyki na źródła zeroemisyjne, odnawialne źródła energii oraz energetykę jądrową i magazyny energii, które będą stabilizować system. To wymaga wielomiliardowych inwestycji, które są jednak niezbędne zarówno dla dobra planety i odchodzenia od paliw kopalnych, jak też dla zapewnienia bezpieczeństwa energetycznego kraju.

Ewa Barlik

materiał powstał we współpracy z PGE

eprasa.pl 332a418e93

PRZEMOC: Wieloaspektowe zjawisko w społeczeństwie

Przemoc jest zjawiskiem, które dotyka różnorodnych sfer życia społecznego, kulturowego i osobistego i ma szeroki zakres form oraz konsekwencji. Choć często kojarzona jest z fizycznymi aktami agresji, jej spektrum jest znacznie szersze, obejmując przemoc psychiczną, emocjonalną, seksualną oraz ekonomiczną. Rozumienie przemocy jest kluczowe dla efektywnego jej przeciwdziałania, zwłaszcza w kontekście nadużywania alkoholu, które często jest katalizatorem agresywnych zachowań.

Definicja Przemocy

● Przemoc można zdefiniować jako świadome i celowe działanie, które ma na celu wyrządzenie szkody drugiej osobie. Może przyjmować różne formy, w tym:

● Przemoc fizyczna: użycie siły fizycznej, które prowadzi do zranienia, bólu lub cierpienia.

● Przemoc psychiczna i emocjonalna: działania mające na celu zastraszanie, poniżanie lub kontrolowanie drugiej osoby, takie jak wyzwiska, manipulacja, groźby.

● Przemoc seksualna: niechciany kontakt seksualny, przymus seksualny, gwałt.

● Przemoc ekonomiczna: kontrolowanie dostępu do zasobów finansowych, ograniczanie możliwości zarobkowania, uzależnianie finansowe.

Przemoc a Alkohol

Nadużywanie alkoholu jest jednym z czynników, który znacząco zwiększa ryzyko wystąpienia przemocy. Alkohol obniża zahamowania, zmienia percepcję rzeczywistości i pogarsza zdolność do podejmowania racjonalnych decyzji, co może prowadzić do eskalacji agresywnych zachowań.

Przemoc domowa: W kontekście przemocy domowej, alkohol często odgrywa rolę w wywoływaniu lub nasilaniu agresji. Osoby pod wpływem alkoholu mogą stawać się bardziej impulsywne i skłonne do stosowania przemocy wobec partnerów, dzieci lub innych członków rodziny. W Polsce, podobnie jak w wielu innych krajach, przemoc domowa związana z nadużywaniem alkoholu jest poważnym problemem społecznym.

Stereotypy i mity: Wokół przemocy narosło wiele stereotypów i mitów, które utrudniają efektywną walkę z tym zjawiskiem. Nierzadko ofiary przemocy spotykają się z brakiem zrozumienia, obwinianiem, a nawet stygmatyzacją. Przykładem może być mit, że przemoc domowa dotyczy tylko niższych warstw społecznych lub że ofiary same prowokują agresję.

Różnorodność doświadczeń: Przemoc jest doświadczeniem bardzo indywidualnym. Dwie osoby mogą reagować zupełnie inaczej na podobne formy przemocy w zależności od ich osobistych zasobów, wsparcia społecznego oraz wcześniejszych doświadczeń.

Działania Prewencyjne i Wsparcie

Aby skutecznie przeciwdziałać przemocy, konieczne jest podejście wieloaspektowe. Edukacja społeczna, kampanie świadomościowe, wsparcie dla ofiar oraz odpowiednie legislacje to kluczowe elementy w walce z przemocą.

Edukacja i kampanie społeczne: Podnoszenie świadomości na temat przemocy, jej form oraz skutków jest kluczowe. Programy profilaktyczne w szkołach, kampanie społeczne i media mogą odegrać istotną rolę w kształtowaniu postaw społecznych wobec przemocy.

Wsparcie dla ofiar: Dostęp do infolinii, poradnictwa psychologicznego oraz prawnego jest niezbędny dla osób doświadczających przemocy. Ważne jest, aby ofiary miały możliwość otrzymania natychmiastowej i długoterminowej pomocy.

Przemoc jest zjawiskiem złożonym i wielowymiarowym, które wymaga interdyscyplinarnego podejścia oraz szerokiej świadomości społecznej. Nadużywanie alkoholu często komplikuje sytuację, zwiększając ryzyko wystąpienia agresywnych zachowań. Walka z przemocą wymaga zaangażowania całego społeczeństwa, od edukacji i wsparcia dla ofiar, po skuteczne prawo i egzekwowanie przepisów. Każdy z nas może przyczynić się do stworzenia bezpieczniejszego i bardziej empatycznego świata.

Artykuł powstał w ramach realizacji przez Instytut Bezpieczeństwa i Rozwoju Międzynarodowego zadania publicznego Mazowiecka Akcja Edukacyjno-profilaktyczna „Bezpieczny Dom". Zadanie realizowane jest w latach 2023-2025, a w jego ramach zaplanowane zostały działania edukacyjne i zapobiegawcze o szerokim oddziaływaniu społecznym w zakresie przeciwdziałania przemocy w rodzinie. Celem głównym realizacji zadania jest ograniczenie przemocy w rodzinie oraz szkód związanych z problemami uzależnień w województwie mazowieckim, w tym w gminach wiejskich i miejsko-wiejskich. Zadanie publiczne dofinansowane zostało ze środków z budżetu Województwa Mazowieckiego i realizowane jest w ramach Wojewódzkiego Programu Profilaktyki i Rozwiązywania Problemów Alkoholowych oraz Przeciwdziałaniu Narkomanii Województwa Mazowieckiego. Szczegóły akcji dostępne są na stronie: https://instytutbirm.pl/mazowiecka-akcja-edukacyjno-profilaktyczna-bezpieczny-dom/

#Mazowszepomaga #MCPSpomaga #programywsparcia #solidarnośćmazowiecka #MCPS #porozumieniedlatrzezwosci

eprasa.pl 332a418e93

WIECZNE ŚCIBOLENIE w wiecznej promocji (11)

Były drinki, zostały wspominki

Przychodzące z Pragi pociągi miały nierzadko w swym składzie próżne cysterny z tablicą ZAKŁADY SPIRYTUSOWE. Korzystając, że w pobliżu nie ma sokisty, ten i ów kolejarz podkładał butelkę pod kran i przekręciwszy kurek czekał cierpliwie, aż mu nakapie parę kropel.

W gronie odprawiaczy gadało się czasem o tych Zakładach Spirytusowych. Jak sprawić, żeby pracownicy nie pili? Przecież nie są abstynentami. Trudno by skompletować załogę złożoną z samych nietrunkowych. To tacy sami zjadacze chleba czyli żyta – czytaj: żytniówki – jak inni. A pysków im zawiązać nie sposób. No więc?

Ktoś oblatany poinformował o dokładnych, wnikliwych, systematycznych kontrolach trzeźwości. Każdego przyłapanego na pijaństwie z miejsca wyrzuca się na zbity łeb. Zwłaszcza opuszczających zakład po skończonej pracy obserwuje się pilnie. Toteż wychlać można li tylko na pięć minut przed przekroczeniem bramy.

– Na portierni on jeszcze trzeźwy, a na ulicy już pijany – zakończył swoje informacje nasz gawędziarz.

Słuchając tej gawędy nie przypuszczałem, że znajdę się niebawem na terenie Zakładów Spirytusowych, a to za sprawą bezdokumentowej cysterny ze spirytusem. Bezdokumentowa znaczy bez listu przewozowego, który zaginął, bez nalepek kierunkowych, którymi każdy ładowny wagon powinien być opatrzony. Brak było danych pozwalających ustalić stację przeznaczenia. Obarczono zatem mnie, jako przedstawiciela PKP, misją formalnego przekazania Zakładom Spirytusowym cysterny z cennym ładunkiem.

W momencie mojego przybycia pracownicy z pierwszej zmiany opuszczali Zakłady i byłem świadkiem, jak portier ich obmacuje; bada, czy pod ubraniem nie kryje się butelka. Kręcąc się po terenie, zaglądając do biur, bacznie przypatrywałem się twarzom robotników, urzędników. Nikt nie wyglądał na zawianego. „Jacy porządni ludzie tu pracują", pomyślałem sobie i trwałem w tym przekonaniu aż do chwili, gdy po zakończeniu formalności padło pytanie:

– Wypijecie, panowie, kielicha?

Pytanie to, skierowane do mnie i mojego kolegi ze stacji Warszawa Praga, zadał przedstawiciel Zakładów, kierownik transportu. Kolejarz z Pragi wymówił się z racji dolegliwości wątrobowych, ja zaś nie poszedłem za tym przykładem. Moje myśli krążyły właśnie wokół postaci Oskara Wilde'a, który dzielnie jadł, pił, odznaczając się przy tym mocnym łbem. Toteż na pytanie: „Wypijecie, panowie, kielicha?" odpowiedziałem z właściwą Oskarowi błyskotliwością:

– Tego się nie odmawia.

***

W chwili gdym podjął pracę w kolejnictwie, było ono domeną wyłącznie męską. Ale czasy się zmieniają; na posterunku naszym pojawiła się kobieta. Jedna przedstawicielka babiego rodu to jeszcze za mało, żeby zmienić obyczaje. Obyczaj u nas wciąż męski, a częścią tego obyczaju – wódka. Z jakim przestajesz, takim się stajesz: nasza nowa koleżanka – namawiana, częstowana, molestowana – napiła się z nami raz i drugi. Nabrała wysokiego mniemania o swej wytrzymałości na alkohol. Była dumna z mocnej głowy i ta duma już jej nie opuszczała. Nawet we własnym domu. Ona teraz umie wypić i nikt jej pod tym względem nie zaimponuje, własny mąż także nie. Na stole pojawiła się butelka i zaczęło się coś w rodzaju pijackich zawodów. Mąż uśmiechając się pod wąsem nalewał żonie i sobie. Po równo. Kto kogo przetrzyma? Rezultat nie był trudny do przewidzenia, kobiecina ululała się.

Tę domową historię opowiedziała nam, współpracownikom. Ze śmiechem, bez skrępowania. Nie wstydziła się nawet zacytować słów swojej smarkuli, nazajutrz po bibce:

– Mamusiu, ale ty byłaś pijana!

A.K.

Książka opublikowana przez Wydawnictwo TiO. Do nabycia w księgarni „U Leszka" - Legionowo, Stefana Batorego 10

ECO HARPOON Recycling Sp. z o.o.
ECO HARPOON - Recycling Sp. z o.o.
Czyżków Mazowiecki 128
05-152 Czosnów
NIP 527-27-45-389
REGON 362569260

BEZPŁATNY odbiór dużych elektrośmieci!

Odbierzemy od Państwa - kuchenki, - chłodziarki, - zmywarki, - telewizory, - pralki, itd.

ODBIERAJĄC DUŻE SPRZĘTY, ZABIERAMY RÓWNIEŻ DROBNE AGD, BATERIE

Masz pytanie ? Zadzwoń

+48 725-155-155

Bezpłatny odbiór krok po kroku !

1. Dzwonisz pod numer +48 725-155-155
2. My rejestrujemy Twoje zlecenie
3. Oddzwaniamy w ciągu 3 dni w celu uzgodnienia terminu
4. Przyjeżdżamy, odbieramy i wynosimy !

KONTAKT: od poniedziałku do piątku 8:00-16:00

www.ecoharpoon.pl

PKPCARGO Service

Zdobądź BEZPŁATNIE nowy zawód w branży kolejowej – BRAK OGRANICZEŃ WIEKOWYCH.
PKP Cargo Service to spółka nr 1 na rynku – od lat przynosi zyski!

Dołącz do naszego zespołu, wybierając karierę w jednym z wielu oferowanych przez nas zawodów kolejowych:

1. Automatyk
2. Maszynista
3. Manewrowy
4. Ustawiacz
5. Toromistrz
6. Nastawniczy
7. Rewident taboru
8 Dyżurny ruchu
9. Inne

Nasza Spółka prowadzi działalność operacyjną w ośmiu województwach: mazowieckim, śląskim, małopolskim, dolnośląskim, zachodniopomorskim, pomorskim, wielkopolskim, opolskim.

Oferujemy pracę w stabilnym zespole, pewne i atrakcyjne wynagrodzenia (pensje, dodatki i premie miesięczne), stałą możliwość szkolenia i awansu.

Dofinansowujemy studia i kursy, prywatną opiekę zdrowotną oraz pakiety Multisport. Fundujemy bardzo wysokie zniżki na zakup biletów kolejowych dla pracowników i członków ich rodzin.

Dofinansowujemy wypoczynek. Z okazji Święta Kolejarza – 25 XI – pracownikom przysługuje dodatkowy dzień wolny od pracy.

Zadzwoń: 519 647 625

Aktualne ogłoszenia o naborach publikujemy na:
www.pkpcargoservice.com/kariera/na-jakie-stanowiska-rekrutujemy

eprasa.pl 332a418e93

Spółdzielnia Mieszkaniowa Lokatorsko - Własnościowa w Pułtusku, ul. Tysiąclecia 11, tel. 23 692 52 27 i 23 692 55 82

ogłasza przetarg nieograniczony

na położenie kostki brukowej na podsypce cementowo - piaskowej na jezdni (ok. 525,00 m2), ułożenie krawężnika na podsypce cementowo - piaskowej (ok.132 mb), na Osiedlu Skarpa w Pułtusku (wzdłuż budynku Na Skarpie 14).

Wymagany termin realizacji robót do dnia 30.10.2024 roku.

Oferty należy złożyć w sekretariacie Spółdzielni, w terminie do dnia 12.08.2024 roku, do godz. 15.00.

Specyfikację Istotnych Warunków Zamówienia za odpłatnością 200 zł można odebrać w siedzibie Spółdzielni, ul. Tysiąclecia 11, pokój nr 5, tel. 23 692 52 27.

Wadium w kwocie **5000 zł** należy wpłacić na konto Spółdzielni PKO/Pułtusk nr **10 1020 1592 0000 2902 0012 3323** do dnia 1**2.08.2024** roku.

Otwarcie ofert nastąpi w siedzibie Spółdzielni, w dniu 13.08.2024 roku, o godz. 9.00.

Zastrzegamy sobie prawo do swobodnego wyboru ofert, prowadzenia dodatkowych rokowań, nie przyjęcia żadnej z ofert, a także unieważnienia przetargu bez podania przyczyn. Wykonawcy z tytułu odrzucenia oferty nie przysługują żadne roszczenia przeciwko Zamawiającemu.

Prezes Zarządu Marek Wojtaszek

Wójt Gminy Winnica

informuje, że na tablicy ogłoszeń w siedzibie Urzędu Gminy w Winnicy ul. Pułtuska 25, w okresie 21 dni, licząc od dnia 09.07.2024 r. będzie wywieszony wykaz nieruchomości przeznaczonej do zbycia w drodze przetargu – działka nr 118/1 zabudowana budynkiem mieszkalnym obręb Mieszki-Kuligi gm. Winnica.

Wójt Gminy Winnica

mgr Robert Wróblewski

WÓJCIK DEVELOPMENT
533 063 000/502 469 160

OGŁOSZENIA DROBNE
do bieżącego numeru przyjmujemy
DO PONIEDZIAŁKU
do godziny 12:00.

PRACA

dam pracę

- **PEGAS Sp. z o.o. zatrudni montera. tel. 22 774 13 33**
  LEG 53481

szukam pracy

- Dyplomowany ogrodnik podejmie prace pielęgnacyjne w ogrodzie, odchwaszczanie trawników, likwidowanie mchu z trawnika, opryski na krzewy, usługa profesjonalną podkaszarką. 602-234-237
  LEG 53475

SPORT i URODA

TURYSTYKA

USŁUGI

remont i budowa

- **Cyklinowanie parkietów 30 doświadczenia. Trzykrotne lakierowanie. Maszyny bezpyłowe firmy Bona. 602433222**
  LEG 53479
- Elektryk złota rączka 515010373
  LEG 53478
- Malowanie, tapetowanie osobiście, solidnie 694-065-757
  LEG 53451

INTER CARS
Filia Legionowo
ul. Zegrzyńska 4
tel.: 22 767 53 80
tel.: 22 767 53 89
INTERCARS.COM.PL

ZŁOTA RĄCZKA - usługi budowlane, hydrauliczne, elektryka, mniejsze i większe remonty. Szybko, tanio i solidnie. Referencje. 735953829
LEG 53387

ogrodnicze

- Wycinka drzew metodą alpinistyczną, sekcyjna wycinka drzew, przycinanie, prześwietlanie koron drzew, usuwanie martwych drzew, gałęzi, konarów, usługi rębakiem, zrębkowanie gałęzi oraz wywóz urobku. Z PODNOŚNIKA, MIEJSCA TRUDNO DOSTĘPNE, PROFESJONALNIE. 698-991-470
  LEG 53176

inne

- **Anteny, usługi RTV, domofony, wideofony, alarmy. 608630582**
  LEG 53174

Wynajem i usługi podnośnikiem koszowym. Tel. 602 86 57 86. www.robert.media.pl
LEG 53175

BIZNES

NIERUCHOMOŚCI

sprzedam dom

- Wójcik Development Adam Wójcikowski 05-119 Łajski, ul. Fabryczna 20 +48 533 063 000, +48 502 469 160 biuro@wojcikdevelopment.pl
  LEG 53425

OGŁOSZENIA DROBNE
do bieżącego numeru przyjmujemy
DO PONIEDZIAŁKU
do godziny 12:00.

sprzedam działkę

- Grunty orne 2,20ha R IVa przy drodze asfaltowej Białowieża/Zakręt 602 620 169
  PUL 53482

do wynajęcia

- Wynajmę hale magazynową, pow. 700 m.2., wysokość 11 m. posadzka bezpyłowa. Serock, pow. legionowski. (tylko SMS-y) 500-833-492
  LEG 53493
- **Wynajmę pokój dla pani w Legionowie przy targowisku. 502 029 326**
  LEG 53494

poszukuję do wynajęcia

- **Wynajmę garaż ok 70 m z dostępem do wody i prądu. Pod działalność gospodarczą. +48 500 576 311**
  LEG 53455

inne

- Sprzedam garaż za 6000 zł, ul. Pałacowa 606-912-276
  LEG 53452

ROLNICTWO

sprzedam

- JAJA WIEJSKIE OD KUR GRZEBIĄCYCH Tel. 728 366 774 ul. Małołęcka 26, Nieporęt. Możliwość dowozu lub odbioru w Legionowie, 22 784 69 72.
  LEG 53177

kupię

- Kupię kopaczkę do ziemniaków i przyczepę rolniczą 666-941-477
  PUL 53489

ZWIERZĘTA

sprzedam

- Sprzedam prasę rolującą NEW HOLLAND 841, cena 5000 zł, tel. 516 441 453.
  PUL 53495

UROCZYSTOŚCI

organizacja imprez

STOPNIE SCHODOWE

Dębowe 100 x 30 x 3.8 cm
Cena 130+VAT Klasa rustic

Jesion 120 x 30 x 3.8 cm
Cena 130 zl +VAT

Telefon 607607700

CENY PARAPETÓW

drewno sosnowe, grubość 27 mm+/_1, klasa drewna BC

szer / dł	15 cm	20 cm	25 cm	30 cm	35 cm	40 cm	45 cm
	ceny pln brutto:						
50 cm	15	20	25	30	35	40	45
75 cm	23	30	33	45	53	60	67
100 cm	30	40	50	60	70	80	90
125 cm	38	50	63	75	88	90	102
150 cm	45	60	75	90	105	120	135
175 cm	52	70	88	105	122	140	158
200 cm	60	80	100	120	140	160	180
225 cm	68	90	113	135	158	180	203
250 cm	75	100	125	150	175	200	225
275 cm	83	110	138	165	193	220	248
300 cm	90	120	150	180	210	240	270
325 cm	98	130	163	195	228	260	293
350 cm	105	140	175	210	245	280	315

Drewno surowe do pomalowania we własnym zakresie Realizacja 14 dni roboczych, możliwość dostawy.

Kontak: tel: 607 607 700 | mejl: biuro@parkiety-przyczka.pl

ZGŁASZANIE AWARII I USZKODZEŃ ORAZ BIEŻĄCE INFORMACJE O AWARIACH I PRACACH PLANOWYCH

TEL. 991

PGE Dystrybucja S.A Oddział Warszawa RE Legionowo zawiadamia, że planowana jest przerwa w dostawie energii elektrycznej dla odbiorców zamieszkałych:

POWIAT LEGIONOWSKI

Data	gmina, miejscowość nazwy i zakres numerowy ulic	Numery i nazwy stacji	Wyłączenia w godzinach
30.07.2024	Jachranka od 75 do 77A	04-1424 (JACHRANKA PKP), 04A-WINDSOR (WINDSOR), 04A0055 (JACHRANKA WARSZAWIANKA CENTRUM KONGRESOWE), 04-1081 (JACHRANKA OŚR. ZNP PRZYSTAŃ)	9:00-14:00

POWIAT NOWODWORSKI

Data	gmina, miejscowość nazwy i zakres numerowy ulic	Numery i nazwy stacji	Wyłączenia w godzinach
23.07.2024	Wincentówek od 10 do 15C ul. Piaskowa od 2 do 9	04-0997 (WINCENTÓWEK OSIEDLE)	7:00-8:00
23.07.2024	Adamówek ul. Brzozowa 96A ul. Graniczna 3, 5, 7 ul. Prosta 7, 9, 41, 55D, 63, 63A, 89, dz.325/2 Cząstków Mazowiecki 153, 154 Augustówek Dobrzyń 126, dz.67/11, dz.72/7, dz.72/8 Dobrzyń ul. Dobra 3, 5, 14, 15, 18A, 34 Dobrzyń ul. Prosta 52A, 52C, 54, 54A, 72, 74, 78A, 80, 84A, 88A, 88B, 90B, 97, 102, 104, 109, 110, 111A, 114, 114B, 115, 118, 119, 120A, 124, 132, 135, 139, 141, 143, 163, 165, 172, 174 180, 184, dz.23/1, dz.63/2, dz.62/10, dz.62/31	04-1341 (DOBRZYN)	8:00-13:00
23.07.2024	Adamówek ul. Prosta od 34 do 64 Kaliszki 4, 6	04-0458 (ADAMÓWEK 3)	9:00-14:00
30.07.2024	Cybulice Duże ul. Leśna 26, 27, 30, 32, 34, 37, 44, 48A, 52, 66	04-0456 (CYBULICE DUŻE 1)	8:00-13:00

Przerwy w dostawie energii elektrycznej spowodowane są koniecznością przeprowadzenia prac konserwacyjnych na urządzeniach energetycznych, za niedogodności przepraszamy

eprasa.pl 332a418e93

KaBa BRUKARSTWO
BETONIARNIA Nuna
•BETON TOWAROWY •BETON POSADZKOWY
•STABILIZACJA •PODSYPKA CEMENTOWO-PIASKOWA
Tel.: 663 555 305, Nuna 199

OGŁOSZENIA DROBNE
do bieżącego numeru przyjmujemy
DO PONIEDZIAŁKU
do godziny 12:00.

KUPON NA DROBNE ZA 1 GROSIK

WYPEŁNIJ DRUKOWANYMI LITERAMI WPISUJĄC W KRATKĘ JEDNĄ LITERĘ ROBIĄC ODSTĘP MIĘDZY WYRAZAMI

☐ SZUKAM PRACY
☐ ODDAM ZA DARMO

1. Wypełniony kupon prosimy przynieść do biur ogłoszeń tygodników: Mazowieckie To i Owo, Lokalna, Tygodnik Nowodworski, Tygodnik Pułtuski.
2. Kupon bez pełnych, czytelnych danych zlecającego jest nieważny.
3. Redakcja nie odpowiada za treść ogłoszeń.

Zlecający
(Tylko do wiadomości redakcji)
imię
nazwisko
ulica
numer domu
kod, miejscowość
podpis
KUPON JEDNORAZOWY

■ Parodysta, wodzirej, konferansjer, animator kultury, półfinalista programu „Mam talent" - tanio, solidnie - Legionowo i okolice 791833101
LEG 53384

INTER CARS
Filia Legionowo
ul. Zegrzyńska 4
tel.: 22 767 53 80
tel.: 22 767 53 89
INTERCARS.COM.PL

FOTO -TANIO- VIDEO
www.foto-legionowo.pl

■ **Kupię szklarnie do rozbiórki mnożarki, gotówka 515924866**
LEG 53413

■ Prawdziwa CYGANKA 75 - letnia z Legionowa - Pani Genia POWRÓŻY. Proszę dzwonić - tel. 694 818 183
LEG 53474

MOTOKLINIKA
mgr inż. Zbigniew Książek
MECHANIKA I ELEKTRYKA SAMOCHODOWA WSZYSTKICH MAREK
Legionowo, Ul. Wrzosowa 11a
tel. 22 784 44 50, 504 688 558
www.motoklinika.auto.pl

WYPOŻYCZALNIA SPRZĘTU BUDOWLANEGO I ELEKTRONARZĘDZI
RUSZTOWANIA
ZAGĘSZCZARKI
MŁOTY WYBURZENIOWE
CYKLINIARKI i INNE
05-120 Legionowo, ul. Bolesława Chrobrego 49c
tel. (022) 784 50 88

RESTAURACJA LEGIONOWSKA

■ **RESTAURACJA LEGIONOWSKA; chrzciny, komunie, stypy, urodziny, uroczyste obiady, romantyczne kolacje, catering. Tel. 505-360-809, www.legionowska.pl**
LEG 53178

MATRYMONIALNE
KOMUNIKATY
RÓŻNE

■ Sprzedam duże drewniane rzeźby, kapliczki 601913597
LEG 53386

■ **Sprzedam: parapety i stopnie schodowe: dębowe 100 x 30 x 3.8 cm - cena 130 +vat (klasa rustic); jesionowe 120 x 30 x 3.8 cm 130 zł +vat. Telefon 607607700**
PUL 53466

WYCINKA DRZEW METODĄ ALPINISTYCZNĄ
- SEKCYJNA WYCINKA DRZEW
- PRZYCINANIE PRZEŚWIETLANIE KORONY DRZEW
- USUWANIE DRZEW GAŁĘZI KONARÓW MARTWYCH
- USŁUGI RĘBAKIEM, ZRĘBKOWANIE GAŁĘZI ORAZ WYWÓZ UROBKU
698 991 470
Z PODNOŚNIKA • MIEJSCA TRUDNO DOSTĘPNE • PROFESJONALNIE

AUTO NAPRAWA
• MECHANIKA • GEOMETRIA • CZĘŚCI
• WYWAŻANIE KÓŁ • KLIMATYZACJA
Adam Szczypkowski
05-110 JABŁONNA ul. WYGONOWA 1
pn. – pt.: 8.00 - 17.00
☎605 94 91 91
022 782 49 10

WESELA I PRZYJĘCIA POŚLUBNE
TERMINY NA 2024
PAŁAC W JABŁONNIE #poczujnaszahistorie
Zapraszamy: tel. 531 093 982; 507 104 572,
e-mail: info@palacjablonna.pan.pl

eprasa.pl 332a418e93

Odznaczona Małgorzata Wachowicz – dyrektor Szkoły Podstawowej w Cygance k. Mińska Maz.

W środku odznaczony Michał Wykowski – prezes Warszawskiego Stowarzyszenia Rodzina Policyjna 1939 roku

Płk rez. Alfred Kabata ponownie wybrany na prezesa Związku Oficerów Rezerwy RP

6 lipca 2024 r., obradujący w Nowym Dworze Mazowieckim, Krajowy Zjazd Delegatów Związku Oficerów Rezerwy Rzeczypospolitej Polskiej, wybrał nowe władze na kadencję 2024 – 2028. Prezesem Zarządu Głównego ponownie został płk. rez. Alfred Kabata

Płk rez. Alfred Kabata, funkcję prezesa ZG pełni nieprzerwanie od czasu utworzenia Związku Oficerów Rezerwy RP w 2012 r.

Płk rez. Alfred Kabata był jedynym kandydatem na Prezesa Zarządu Głównego Związku Oficerów Rezerwy RPi uzyskał poparcie wszystkich delegatów. Najstarszym delegatem był 92 – letni **Kazimierz Szczerbatko**.

Delegaci wybrali Zarząd Główny, w którym na wniosek prezesa ZG dokonano podziału funkcji. Wiceprezesami ZG zostali: **Marcin Łada i ppłk w st. spocz. Krzysztof Tomaszewski.** Z terenu Nowego Dworu Mazowieckiego i Powiatu Nowodworskiego w Zarządzie Głównym znaleźli się: **ppłk w st. spocz. Jerzy Białoskórski, ppłk w st. spocz. Janusz Zajączkowski, ppłk. w st. spocz. Henryk Marciniak, Teresa Stroińska – Macińska, Henryk Ruszczyk**, a w Głównej Komisji Rewizyjnej: **st. chor. sztab. w st. spocz. Tadeusz Bakun** (przewodniczący), **Wiesława Karczmarczyk** (sekretarz).

Patronat nad Krajowym Zjazdem Delegatów ZOR RP objął **Sebastian Sosiński** – burmistrz Nowego Dworu Mazowieckiego. Zabierając głos, podkreślił znaczącą rolę działalności Związku dla społeczności lokalnej i zapowiedział dalsze wspieranie działań Związku Oficerów Rezerwy RP.

Przed wyborem władz, delegaciwysłuchali sprawozdań z działalności organów statutowych Związku. Sprawozdanie z działalności Zarządu Głównego przedstawił prezes – **płk. rez. Alfred Kabata**, Głównej Komisji Rewizyjnej – **st. chor. sztab. w st. spocz. Tadeusz Bakun,** a Głównego Sądu Koleżeńskiego – **kpt. rez. Radosław Gądek**. Delegacinie wnieśli uwag do sprawozdań iudzielili absolutorium ustępującemu Zarządowi Głównemu.

W części uroczystej Zjazdu, poprzedzającej jego obrady, w poczet członków ZOR RP, poprzez pasowanie szablą, przyjęci zostali: **Marzena Staniek** ze Stalowej Woli, **Michał Rastaszański** z Warszawy i **Grzegorz Brzezina** z Lublina.

Wręczono także odznaczenia i wyróżnienia. M. in. **Krzyżami Zasługi Związku Oficerów Rezerwy RP „Serve Patriae"** („Służyć Ojczyźnie") odznaczeni zostali: **płk. Adam Przygoda –** prorektor do spraw wojskowych Akademii Wojsk Lądowych we Wrocławiu, ksiądz **Andrzej Bołbot** – proboszcz Parafii św. Aleksandry w Stanisławowie – Naczelny Prawosławny Kapelan Policji.

Ryngrafy okolicznościowe Związku Oficerów Rezerwy RP otrzymali: **płk Andrzej Oleksa** – dowódca 2 Mazowieckiego pułku saperów oraz **Marzena Staniek**. W uznaniu ogromnego poświęcenia i oddania sprawom Związku Oficerów Rezerwy RP, działania przez 12 lat na rzecz umacniania jego prestiżu oraz kształtowania świadomości historycznej społeczności lokalnej poprzez pisanie i wydawanie książek historycznych i poezji patriotycznej, Zarząd Główny Związku Oficerów Rezerwy RP, w dowód podziękowania za dwunastoletnie sprawowanie funkcji członka Zarządu Głównego postanowił nadać Tytuł Honorowego Członka Zarządu Głównego: **st. sierż. pchor. w st. spocz. Jerzemu Bogdanowi Raczkowi** i **Kazimierzowi Szczerbatko.**

Listy okolicznościowe do uczestników Zjazdu skierowali: **Małgorzata Kidawa – Błońska** marszałek Senatu RP, **Jan Grabiec** – Minister – członek Rady Ministrów, Szef Kancelarii Prezesa Rady Ministrów,**Adam Struzik** – Marszałek Województwa Mazowieckiego. Wśród zaproszonych gości uczestniczących w Zjeździe byli m.in.: **Stanisław Gmitruk** – wiceprzewodniczący Sejmiku Województwa Śląskiego (**kpt. w st. spocz. WP**), **Zbigniew Czaplicki** – pełnomocnik Zarządu Województwa Mazowieckiego ds. Kombatantów i Osób Represjonowanych – reprezentującego Marszałka Województwa Adama Struzika, **Sebastian Sosiński –** burmistrz Nowego Dworu Mazowieckiego, **Andrzej Pacocha –** wicestarosta Nowodworski, **dr Ryszard Stefaniak** (ppor. rez. WP) – zastępca Prezydenta Miasta Częstochowy, **Marek Maluchnik** – sekretarz Gminy Nasielsk, **Maksymilian Sokół – Potocki –** zastępca dyrektora Centralnej Biblioteki Wojskowej im. Marszałka Józefa Piłsudskiego, **płk. Adam Przygoda** – prorektor ds. wojskowych Akademii Wojsk Lądowych we Wrocławiu, **płk Andrzej Oleksa –** dowódca 2 Mazowieckiego pułku saperów,**ppłk Janusz Strumidło** – reprezentujący Szefa Zarządu Planowania Użycia Sił Zbrojnych i Szkolenia – P3/P7 Sztabu Generalnego WP, **Michał Krzysztof Wykowski** – prezes Warszawskiego Stowarzyszenia Rodzina Policyjna 1939 roku, **Marek Garlicki** – członek Zarządu Warszawskiej Rodziny Katyńskiej, **Małgorzata Wachowicz –** dyrektor Szkoły Podstawowej im. Tadeusza Kościuszki w Cygance k. Mińska Mazowieckiego, **Beata Janas** – dyrektor Zespołu Szkół nr 2 w Nowym Dworze Mazowieckim, **Beata Kisiel** – zastępcę dyrektora Zespołu Szkół nr 2 w Nowym Dworze Mazowieckim, **Mirosławę Grzegorczyk** – dyrektor Publicznej Szkoły Podstawowej w Wykrocie k. Myszyńca, **Józefa Barbara Łuszczyńska –** dyrygent i kierownik Zespołu Pieśni i Tańca Ziemi Nowodworskiej Soli Deo, **ks. Andrzej Bołbot –** Proboszcz Parafii św. Aleksandry w Stanisławowie k. Pomiechówka i Naczelny Prawosławny Kapelan Policji.

Foto: Marcin Łada

M.Ł.

Sebastian Sosiński- burmistrz Nowego Dworu Mazowieckiego

Odznaczeni Srebrnymi Medalami Za Zasługi dla ZOR RP: kpt. Janusz Rzepka i ppor. Piotr Kowalski

Delegaci od lewej: Karol Piotrowski, Paweł Kabata, Michał Zygmunt, Michał Rastaszański

Prezydium Zjazdu. Od lewej – ppłk Krzysztof Tomaszewski, płk Alfred Kabata, st. chor. sztab. Stefan Wyszyński, ppłk Jerzy Białoskórski

eprasa.pl 332a418e93

ROZRYWKOWE TO i OWO nr 368

Redaguje: Władysław Firlik

1. Z ŻYCIA WZIĘTE

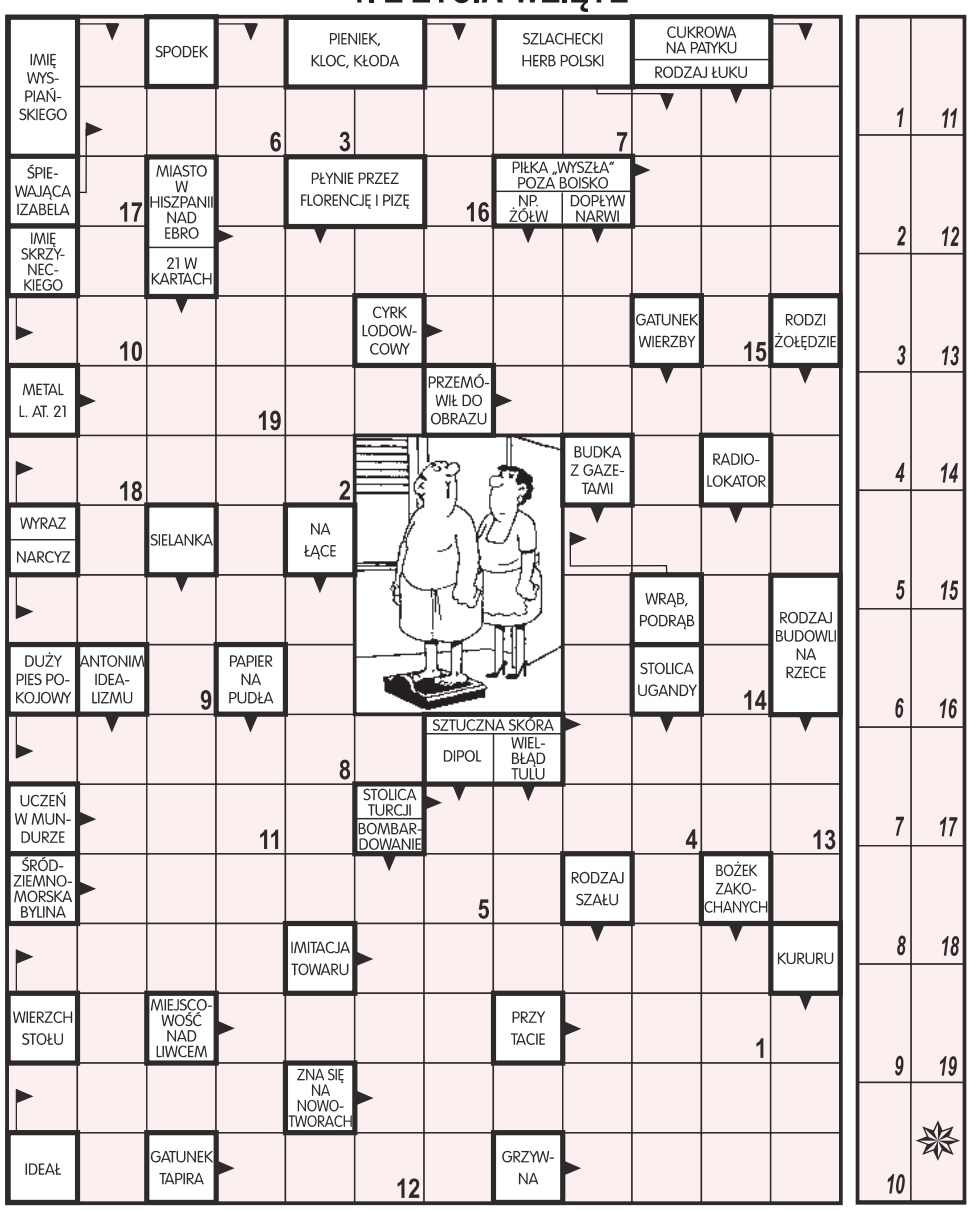

Litery z pól ponumerowanych od 1 do 19 utworzą wypowiedź męża.

2. KRZYŻÓWKA-SZYFR

Wszystkie litery czytane w kolejności od 1 do 27 utworzą rozwiązanie - przysłowie polskie.

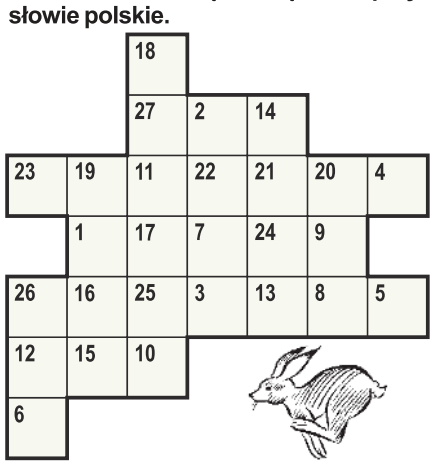

POZIOMO: 27) gatunek papugi, **23)** sztuciec leżący koło noża, **1)** duszony przez cyklistę, **26)** Albanka mieszkająca w stolicy, **12)** miasto nad Eufratem.

PIONOWO: 18) samica wilka, **2)** nabrzeże portowe, **14)** glinowodór służący do redukowania związków organicznych, **19)** port nad rzeką Jangcy, **20)** prawy dopływ Biebrzy, **26)** jeden z terminów chińskiej filozofii klasycznej

3. KRZYŻÓWKA

Litery z pól zaznaczonych (rzędami) utworzą rozwiązanie.

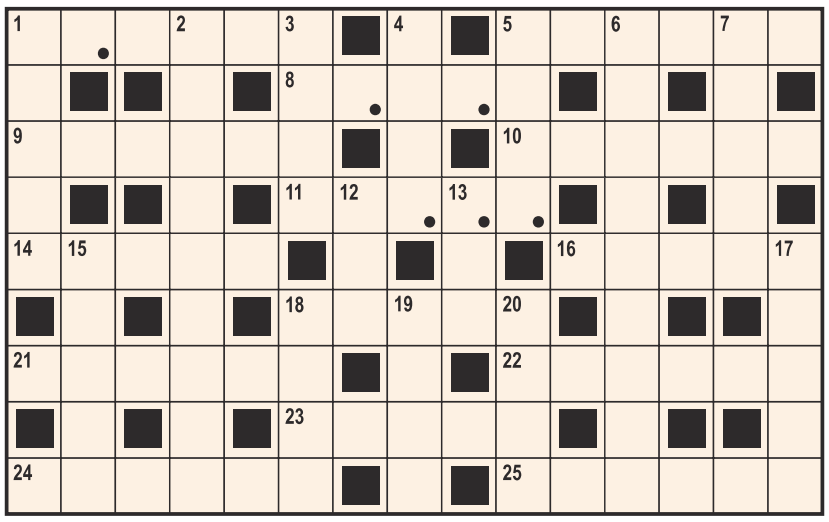

POZIOMO: 1) w płateczku kwiecia, **5)** słowa, od których boli głowa, **8)** część nogi, **9)** miara pojemności ciał sypkich, **10)** nasza planeta, **11)** ślaz, **14)** schowek grochu, **16)** znawzory chemiczne, **18)** gaduła, **21)** pakunek, **22)** rower dla pary, **23)** firanka więźnia, **24)** rysa na twarzy, **25)** seriami przeszyty.

PIONOWO: 1) trawa po ścięciu, **2)** z tego słynie, że brzmi w trzcinie, **3)** łgarstwo, **4)** bożyszcze, **5)** w niej zupa, **6)** pani na włościach, **7)** majtki, **12)** miała kota, **13)** wieloryb, **15)** wystawia na deskach, **17)** tnie, **18)** areszt, **19)** kanarek lub papuga, **20)** formacja na murawie.

4. HOMONIM

Wytrwałe nogi, spryt, siła rąk
dziś bardzo cenne to _ _ _ _ _ ,
rzućmy się miła w kolejek gąszcz,
tam ja coś kupię, _ / _ _ / _ _ .

5. SZARADA NOCĄ

Kiedy przytulam się do poduszki
i noc mnie miękkim okrywa pledem,
znów widzę **CZTERY WSPAK - TRZECIE** dróżki -
ktoś mi z daleka sny dobre **SIEDEM**.

Znikome szanse, żeby bilety
RAZ - OSIEM - DWÓJKA lub telefony.
Nasze **PIĘĆ - SZÓSTKI** z dala, niestety,
więc rzadko słyszę głos wytęskniony.

Listy, co **SIEDEM - SZÓSTKA** nawzajem,
by widzieć, gdy się oczy zamyka,
TRZECIE mkną szybciej, jak nam się zdaje,
jakby **PIĘĆ - RAZ - DWA** skrzydeł jerzyka.

Dziwią się ludzie: **CZWÓR - ÓSMA** taka,
jak ja się teraz biedny wywinę,
a to tak proste - ty masz chłopaka,
a ja nareszcie swoją dziewczynę.

6. SZEŚĆ RAZY PO TRZY RAZY

Na powyższej ilustracji sześć rzeczy występuje wyłącznie po trzy razy. Poszukaj te wszystkie „trójki".

7. WIRÓWKA OBRAZKOWA

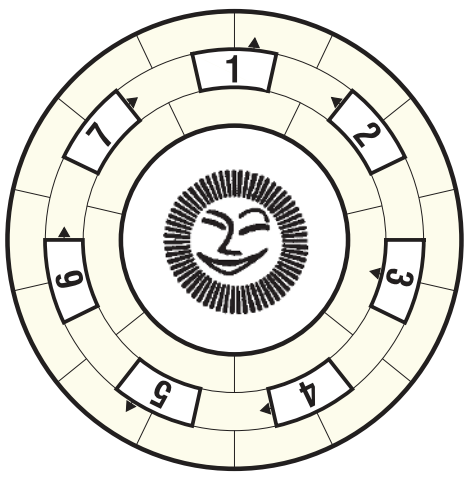

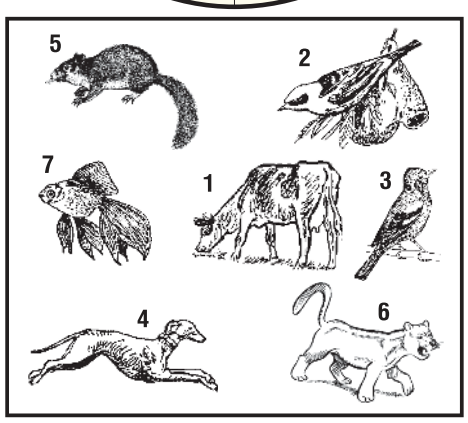

Wpisz do diagramu prawoskrętnie wszystkie nazwy rysunków tak, aby bezbłędnie powstało rozwiązanie zadania.

8. ANACHRONIZMY

Na powyższej ilustracji znajduje się 9 rzeczy nie pasujących do uwidocznionej epoki. Znajdź ich co najmniej 7.

9. KALAMBUR

Litera łapie literę - wieczorem zaczyna swe trele.

10. ZOO-KRZYŻÓWKA OBRAZKOWA

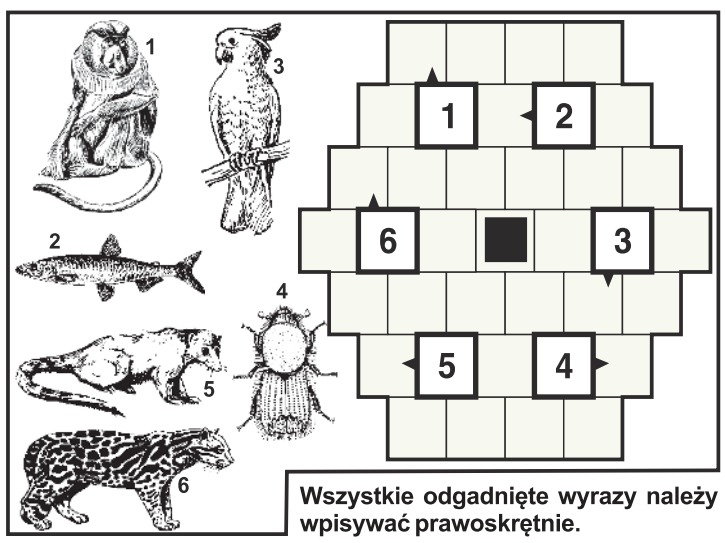

Wszystkie odgadnięte wyrazy należy wpisywać prawoskrętnie.

11. HOMONIM

Gdy rolnik pracuje, _ _ _ _ / _ _ mu zyski.
Jest kołacz, _ _ _ _ _ _ i chleb jest dla wszystkich.

ROZRYWKOWE TO i OWO
KUPON - 368

eprasa.pl 332a418e93

120 nowych

14-VII-24r., na Placu Jagiellońskim w Radomiu, 120 ochotników złożyło przysięgę wojskową na sztandar 6 Mazowieckiej Brygady Obrony Terytorialnej. Żołnierze ci zasilą szeregi batalionów w Radomiu, Książenicach, Pomiechówku i Nowym Mieście nad Pilicą. Uroczysta przysięga była finałem „Wakacji z WOT", czyli 16-dniowego szkolenia podstawowego.

Uroczysta przysięga wojskowa była ostatnim etapem szkolenia podstawowego w ramach projektu „Wakacje z WOT", który rozpoczął się 29-VI-24r. Przysięgę złożyło 120 mieszkańców województwa mazowieckiego. Podczas tzw. 16-stki ochotnicy pod okiem instruktorów zrealizowali program mający przygotować ich do pełnienia terytorialnej służby wojskowej. Zdobyli przeszkolenie m.in. z obsługi broni, taktyki, pomocy medycznej na polu walki, a także z musztry i regulaminów. List do nowych żołnierzy skierował Wiceprezes Rady Ministrów Minister Obrony Narodowej Władysław Kosiniak-Kamysz.

Szef MON napisał: – Wypowiadając słowa przysięgi deklarujecie, że w każdej chwili, będziecie gotowi stawać w obronie Ojczyzny, zdrowia i mienia obywateli w miejscu waszego zamieszkania. Wiem, że w godzinie próby nie zawiedziecie ich zaufania i stawicie czoła każdemu zagrożeniu.

Pułkownik Witold Bubak, Dowódca 6 Mazowieckiej Brygady Obrony Terytorialnej im. Rotmistrza Witolda Pileckiego, dziękując żołnierzom za ich postawę, podkreślił, że przysięga to zobowiązanie służby Ojczyźnie na całe życie, zgodnie z wartościami takimi jak odwaga, wierność i honor.

Pułkownik Bubak powiedział: – Wielki szacunek, że ukończyliście trudne szkolenie. Dzisiaj jestem z was bardzo dumny. Macie uśmiechnięte twarze, mimo że nie było łatwo. Wiem, ile trudu, czasu i wysiłku poświęciliście. Witam Was w naszych szeregach.

Nowi żołnierze to przedstawiciele różnych środowisk. Choć dzieli ich wiele, to połączył wspólny cel - chęć służby Ojczyźnie.

Szer. Kamil, nowy żołnierz 6 MBOT, powiedział: – Dziś czuję dumę i łza w oku się kręci, bo to jedno z najważniejszych w moim życiu wydarzeń, mam prawie 40 lat, i teraz dzięki wstąpieniu do Wojsk Obrony Terytorialnej mogę wyrazić ważne dla mnie wartości jak patriotyzm i Ojczyzna. Ta 16-stka to bardzo dobre doświadczenie, dobra szkoła życia. Osoby, które się wahają, zachęcam, żeby spróbować, na pewno wam się spodoba.

Uroczystą przysięgę poprzedziła „pętla taktyczna", czyli praktyczny test nabytej na szkoleniu wiedzy. Ochotnicy musieli wykonać określone zadania, m.in.: zakładać maskę przeciwgazową, poruszać się w terenie z wykorzystaniem busoli, ładować magazynek na czas czy udzielić pomocy medycznej poszkodowanemu na polu walki.

Szer. Aneta, nowy żołnierz 6 MBOT, mówiła: – Zdecydowałam się na udział w szkoleniu, bo chciałam się sprawdzić, ale nie sądziłam, że po 16 dniach szkolenia podstawowego będę nie tylko przygotowana, jeśli chodzi o taktykę, strzelanie czy medycynę pola walki, ale przede wszystkim docenię to wielkie zaangażowanie żołnierzy w służbę. To jest wysiłek fizyczny, to są wyrzeczenia, to rozłąka z rodziną. Teraz łatwiej zrozumieć jak wiele znaczy być żołnierzem, jak ważna to jest służba i jak odpowiedzialna.

„Wakacje z WOT" odbyły się już piąty raz. Projekt skierowany jest do osób, które nigdy nie były w wojsku, a w szczególności uczniów i studentów, którzy mogą wykorzystać wolny od nauki czas na udział w 16-dniowym szkoleniu podstawowym. Kolejny nabór odbędzie się w listopadzie.

6 Mazowiecka Brygada Obrony Terytorialnej została utworzona w 2017 roku. Składa się z czterech batalionów lekkiej piechoty: w Książenicach, Radomiu, Nowym Mieście nad Pilicą i Pomiechówku oraz samodzielnych kompanii: dowodzenia, logistycznej, saperów, wsparcia i szkolnej.

Red.

KAZUŃ POLSKI

Odsłonięcie zabytkowego obrazu i piknik parafialny

W niedzielę 14-VII br., podczas sumy odpustowej, miało miejsce oficjalne odsłonięcie, po renowacji, zabytkowego obrazu Matki Bożej Szkaplerznej. Uroczystość ta została zorganizowana specjalnie na przypadające 16-VII-24r. święto patronalne Parafii Matki Bożej Szkaplerznej w Kazuniu Polskim.

Po uroczystości parafianie oraz goście udali się na II Rodzinny Piknik Parafialny w Kazuniu. Wydarzenie przyciągnęło mieszkańców okolicznych miejscowości oraz gości z całej gminy i powiatu. Na wszystkich czekało mnóstwo atrakcji, takich jak dmuchańce, animacje dla dzieci, planszówki plenerowe, przejażdżki konne, przepyszny poczęstunek, kawa, herbata, wata cukrowa, popcorn, domowe wypieki oraz wspaniały występ Orkiestry Dętej – OSP Sejny.

Muzycy zaprezentowali kompozycje sakralne, rozrywkowe oraz utwory muzyki filmowej, dostarczając uczestnikom wiele emocji i pozytywnej energii.

- Niezwykle cieszy mnie, że inicjatywa, którą podjęliśmy w ubiegłym roku, ma swoją kontynuację. Mam nadzieję, że stanie się ona tradycją w Parafii w Kazuniu - napisała Anna Maliszewska, wójt Czosnowa. Jak dodała, to wszystko nie udałoby się gdyby nie zaangażowanie wielu serdecznych osób.

- Pragnę bardzo podziękować Proboszczowi – Adamowi Wyszyńskiemu i Wikaremu - Jerzemu Zychla, Radnym: Iwonie Grzymała, Agnieszce Kacperskiej, Alicji Piskorskiej, Sołectwu Kazuń-Bielany, Kole Gospodyń Wiejskich w Kazuniu Polskim, OSP z Kazunia Polskiego, Policji Powiatowej oraz sponsorom: P.H.U. Waldemarowi Wysockiemu, AS Specjalistyczne Karmy Dla Psów i Kotów Jan Piekutowski, Volttech- Instalacje Elektryczne, Naprawa Pojazdów Krzysztof Klimaszewski, Bracia Tyszka, Sklep u Wysockich, BYŚ - Profesjonalna Gospodarka Odpadami, Koło Gospodyń Wiejskich w Kazuniu Polskim, Biblioteka w Czosnowie, Czosnowskie Stowarzyszenie Kobiet, OSP Kazuń Polski, Stowarzyszenie Slavia Masovia, Media Projekt, Paweł Kowalewski, Stowarzyszenie Przyjaciół Sportu i Rekreacji „ Szybka Piłka „ oraz wszystkim, którzy włączyli się w stworzenie tego pięknego święta - przekazała pani wójt.

Robert Zięba

eprasa.pl 332a418e93

Wizyta w Chacie Wymysły

9-VII br. goście Biblioteki Publicznej w Pomiechówku mieli wyjątkową okazję odwiedzić Katarzynę Kowalewską w Chacie Wymysły. Dzień był tak wypełniony ciekawymi wydarzeniami, że żadne z dzieci nie zajrzało ani razu do swojej komórki! Katarzyna Kowalewska potrafi czynić takie cuda!

Zajęcia rozpoczęły się od przedstawienia zasad obowiązujących w Chacie, takich jak: „Pomagamy sobie nawzajem", „Nie niszczymy", „Rzucamy tylko piłką", które warto stosować także poza Chatą. Następnie nadszedł czas na zabawę – budowanie bazy, dokarmianie uroczych króliczków, gra w piłkę nożną, skakanie na trampolinie oraz gry planszowe i zręcznościowe.

Po harcach na świeżym powietrzu dzieci zostały zaproszone do teatru, który tworzy załoga Chaty Wymysły. Dzięki inscenizacji bajki o mądrej dziewczynie, dobrym cesarzewiczu, złej cesarzowej i odkrywczym mędrcu poznano historię wynalezienia papieru w 105r. po Chrystusie przez Cai Luna, urzędnika na dworze chińskiego cesarza He.

Po nauce teorii wyrabiania papieru przyszedł czas na praktykę. Każde dziecko własnoręcznie stworzyło dwa arkusze papieru czerpanego, ozdobione najróżniejszymi motywami, takimi jak postacie zwierząt, obrazki kwiatów i koronki. Przeszli przez każdy etap produkcji, a rezultaty ich pracy będą do odbioru od piątku w Bibliotece.

Po twórczej pracy dzieci odwiedziły zwierzęta gospodarskie, które bardzo ucieszyły się z odwiedzin, ponieważ miały dla nich pyszne marchewki. Po smacznym obiedzie i zabawie na świeżym powietrzu uczestnicy warsztatów zabrali się z zapałem do marmurkowego malowania na wodzie. Każde dzieło było niepowtarzalne i bajecznie kolorowe!

Cały dzień w Chacie Wymysły obfitował w naukę, kulturę i zabawę, czyli wszystko, czego młodym umysłom potrzeba najbardziej.

Dżepetto

Nowa sala gimnastyczna w SP Zakroczym

Szkoła Podstawowa im. Fryderyka Chopina w Wojszczycach wzbogaciła się o nową salę gimnastyczną. Jest to dopełnienie trwających od wielu lat inwestycji w edukację na terenie całej gminy Zakroczym

Budowa sali gimnastycznej wraz z zagospodarowaniem terenu wokół szkoły została niemalże w całości sfinansowana ze środków zewnętrznych. Na ten cel pozyskano 5 milionów złotych z rządowego Programu Inwestycji Strategicznych Polski Ład i nieco ponad 1 milion złotych z Ministerstwa Sportu. Ostateczna wartość całej inwestycji wyniosła 5.505.294,87 złotych, z czego kwota 120.314,05 złotych stanowi środki własne gminy.

Uroczyste otwarcie sali gimnastycznej władze Gminy Zakroczym planują na ostatni tydzień sierpnia.

Dżepetto

Remont w Szkole Podstawowej w Łomnie

Urząd Gminy w Czosnowie poinformował o rozpoczęciu remontu w Szkole Podstawowej w Łomnie im. Powstańczych Oddziałów Specjalnych „AK" Jerzyki

Prace obejmują malowanie dwóch sal lekcyjnych, cyklinowanie i lakierowanie podłogi w jednej z sal oraz wymianę podłogi w drugiej. Ponadto wymieniane będą okna w sali gimnastycznej, modernizowana instalacja elektryczna i oświetlenie, a także przeprowadzana renowacja podłogi i dalsze prace remontowe.

REKLAMA

Wycieczka nasielskiej młodzieży do Warszawy

11-VII-24r. nasielska młodzież uczestnicząca w projekcie „Młoda demokracja, świadoma młodzież – świadomy dorosły" ponownie wybrała się na wycieczkę do Warszawy. Tym razem celem wizyty był Urząd Marszałkowski Województwa Mazowieckiego, a spotkanie zorganizowane dzięki uprzejmości p. Anny Brzezińskiej, członka Zarządu Województwa Mazowieckiego.

Spotkanie rozpoczęło się od interesującej prezentacji przygotowanej przez p. Karola Czerwca, który przedstawił młodzieży informacje o województwie mazowieckim, jego samorządzie, organach, kompetencjach oraz ustawowych zadaniach. Uczestnicy projektu mieli okazję sprawdzić swoją wiedzę w interaktywnym quizie Kahoot na temat Mazowsza, w którym zwycięzcy otrzymali nagrody i gadżety przygotowane specjalnie dla grupy.

Tradycyjnie łącząc przyjemne z pożytecznym, w drugiej części dnia młodzież odwiedziła Centrum Pieniądza NBP im. Sławomira S. Skrzypka. Tam, niczym w wehikule czasu, przenieśli się do kluczowych miejsc związanych z historią pieniądza. Byli świadkami narodzin monety i pierwszych banków, poznali teorie ekonomiczne, zobaczyli, jak powstaje pieniądz, jak działa bankomat i karta kredytowa. Dzięki tej wizycie zrozumieli podstawowe zagadnienia oraz skomplikowane procesy ekonomiczne, a także poznali istotę pieniądza i jego rolę w codziennym życiu.

Na maksymalną liczbę punktów

Niepubliczna Szkoła Podstawowa im. por. Roberta Petersa i por. Josepha Vigny poinformowała, iż 8-VII-24r. w szkole odbył się egzamin na stopień nauczyciela mianowanego

Do egzaminu przystąpiły cztery nauczycielki: p. Lucyna Karaszewska, p. Marlena Uchrońska, p. Oksana Ostrowska i p. Natalia Jerzyńska. Po przedstawieniu swojego dorobku zawodowego oraz udzieleniu odpowiedzi na pytania Komisji Egzaminacyjnej, wszystkie Panie zdały egzamin na maksymalną ilość punktów. Serdecznie gratulujemy! **Red.**

eprasa.pl 332a418e93

Mateusz Broda żegna się ze Świtem

Górnik Łęczna ogłosił podpisanie umowy z nowym zawodnikiem. 23-letni Mateusz Broda, obrońca, związał się z klubem na rok z możliwością przedłużenia kontraktu na kolejny sezon.

Mateusz Broda występował ostatnio w Świcie Nowy Dwór Mazowiecki, gdzie rozegrał 54 mecze i zdobył 6 bramek. Wcześniej reprezentował barwy Podhala Nowy Targ oraz GKS-u Katowice, zdobywając cenne doświadczenie w rozgrywkach ligowych.

Stypendium Starosty dla Krzysztofa Zakrzewskiego

Starosta Nowodworski, Magdalena Biernacka, dnia 17-VII-24r. miała okazję przekazać Stypendium Starosty Nowodworskiego na ręce niesamowicie utalentowanego zawodnika - Krzysztofa Zakrzewskiego.

Krzysztof Zakrzewski to prawdziwy mistrz, który może pochwalić się wieloma osiągnięciami. Jak przypomniała p. Starosta, w swojej kolekcji ma medale z:

Mistrzostw Polski 2021, Mistrzostw Polski 2022, Mistrzostw Polski 2023, Mistrzostw Polski 2024 i Pucharu Świata 2024. **Red.**

Odkrywaj nowodworski

Wakacje, a do urlopu jeszcze sporo czasu? Nie masz pomysłu na wyjazd, a może zastanawiasz się co ciekawego można zobaczyć w najbliższej okolicy?

Zajrzyj na https://wirtualnyspacer.nowodworski.pl/, specjalnie przygotowany wirtualny spacer po 35 ciekawych obiektach na terenie powiatu nowodworskiego. Obiekty zabytkowe, sakralne, muzea oraz budynki użyteczności publicznej znajdują się teraz w zasięgu ręki. Pozostając w domu możesz nie tylko poznać uroki powiatu, ale także zaplanować wycieczkę po miejscach, które najbardziej przypadną Ci do gustu. Ujęcia z drona oraz zdjęcia 360` we wnętrzach wybranych 15 budynków, wzbogacone o opisy, karty zabytków oraz punkty zainteresowania z pewnością zachęcą Cię do aktywnego wypoczynku w powiecie. Dodatkowo, wchodząc „wirtualnie" do budynku Starostwa Powiatowego, za pośrednictwem EBOI masz możliwość złożenia wniosków w zakresie wielu spraw realizowanych w tut. urzędzie.

Opieka nad dziećmi do lat 3

W 1046 gminach w Polsce, czyli prawie w połowie, nie ma żadnej formy opieki dla dzieci w wieku do lat 3. W województwie mazowieckim takich gmin jest 147. To poważna bariera dla tysięcy rodziców, szczególnie kobiet, które po zakończeniu urlopu rodzicielskiego nie mogą wrócić na rynek pracy.

W odpowiedzi na te potrzeby, Ministerstwo Rodziny, Pracy i Polityki Społecznej wprowadziło nowy program pilotażowy „Pierwszy dzienny opiekun w gminie", do którego gminy mogą przystąpić do 31 sierpnia.

Program został ogłoszony podczas konferencji prasowej w Mazowieckim Urzędzie Wojewódzkim w Warszawie, z udziałem Wiceministry Rodziny, Pracy i Polityki Społecznej Aleksandry Gajewskiej, Posłanki na Sejm RP Magdaleny Roguskiej oraz Wojewody Mazowieckiego Mariusza Frankowskiego.

– *Chciałam podziękować p. wojewodzie za zaangażowanie i aktywność w obszarze zwiększania dostępności do opieki wczesnodziecięcej. To jest nasz absolutny priorytet. W 1046 gminach w Polsce, czyli w prawie połowie, nie ma żadnej instytucjonalnej formy opieki dla dzieci w wieku do lat 3. Przyglądamy się również poziomowi „użłobkowienia"* – powiedziała Aleksandra Gajewska.

Co by to słowo nie znaczyło, biorąc pod uwagę dwa roczniki, to poziom dostępności żłobków w Polsce wynosi 36 procent. Rozwiązaniem idealnym jest, aby to rodzice poświęcili

swemu dziecku czas, jednak w obecnych realiach, często jest to niemożliwe.

Nowy program zakłada możliwość pozyskania do 300 tys. zł na adaptację budynków lub mieszkań oraz utworzenie od pięciu do ośmiu miejsc opieki u dziennego opiekuna. Celem jest promowanie formy dziennego opiekuna jako instytucji oferującej warunki zbliżone do domowych. Obecnie funkcjonuje tylko około 200 publicznych dziennych opiekunów w całym kraju. W ramach programu gminy otrzymają również do 8 tys. zł miesięcznie na pokrycie kosztów zatrudnienia dziennego opiekuna. Termin realizacji zadań upływa 31 grudnia 2024 r. Ministerstwo przeznaczyło na ten cel 60 mln zł. **Red.**

ODC. I. Premiera

Czarci róg

Lew, Wilk, Tur, Żmij i Czart z Bagien Jesień A.D.1382, zima i wiosna A.D. 1383

Szelest liści przybliżał się. Stawał się coraz głośniejszy.

Szelest dużego zwierza w gęstwinie grabów, olch i brzezin... Szelest, który wróżył dobre łowy i krwistą pieczeń z łosiny! Jeszcze tylko kilka jego kroków, a zobaczymy szaro-płowe cielsko i rozłożyste poroże...Podniosłem do oka moją kuszę. Leżący obok mnie w krzakach Czełubej wciągnął powietrze swoim płaskim, szerokim, tatarskim nosem...Ale zapach łosia jeszcze do nas nie docierał, choć lekki wiaterek wiał właśnie od jego strony... Czełubej wyciągnął zza pleców strzałę z kołczanu i nałożył na cięciwę swego łuku... Zwierz jednak robił szum, jakby inny niż pojedynczy byk. Jakby dwie istoty posuwały stopy po opadłych liściach. Jakby obok łosia szedł jakiś mniejszy zwierz i ocierał się o inne, niższe gałęzie drzew...Zatrzymali się. Tu jakby inny dźwięk doszedł do naszych uszu. I nagle usłyszeliśmy prychnięcie, takie jak konia. Mniejsza istota podeszła bliżej w naszą stronę. Szelest krzaków nad zwalonym pniem drzewa-...I między liśćmi ukazało się coś kolorowego. Coś zupełnie innego niż cała otaczająca nas knieja wraz ze wszystkimi jej kształtami i kolorami leśnych roślin i zwierząt! Na płaszczu w białe i niebieskie pasy ukazał się rysunek czerwonego lwa! A potem lwi płaszcz zadarł się do góry. Mignęły czerwone gacie i nogawice, jedna czerwona, a druga niebieska. Po czym na zwalonym pniu drzewa ułożyła się goła ludzka żyć... Wysunęła się lekko poza pień i wydała głośne pier*... Koń przywiązany przez swego jeźdźca, zarżał i prychnął... Czełubej aż wydał z siebie wściekły świst przez zęby. Jego cienkie tatarskie wąsy podniosły się do góry... A z gołej życi wyskoczyło na listowie śmierdzące, brązowe mierzwo!... Zamiast łosia natrafiliśmy na podróżnego jeźdźca, który właśnie w tych krzakach postanowił się opróżnić! Popsuł nam całe nasze zaplanowane łowy, na zamieszkujące te tereny łosie!...

I nagle z krzaków po drugiej stronie podmokłej polanki wyskoczyły trzy niskie straszne cienie! Jeden z wilków ruszył w stronę uwiązanego do drzewa konia, Dwa w kierunku wystającej zza krzaków gołej życi. Pierwszy, najbliżej nas przebiegał wielki ciemno-szary, a właściwie prawie czarny basior, najwyraźniej wódz wilczej watahy. Bez namysłu wycelowałem kuszę i wystrzeliłem.... Mój bełt przeleciał przez polankę jak piorun i wbił się w lewe wilcze oko. Basior zwinął się w kłębek w czasie swojego bojowego skoku. Upadł tuż przed pniem na którym opierała się goła żyć. Zamachał krótko łapami i znieruchomiał. Człowiek w krzakach wydał przerażony okrzyk i zniknął gdzieś w głębi gęstwiny. Wilczyca, która biegła zaraz za wielkim basiorem, nagle zwróciła się w biegu w swoje lewo i ruszyła prosto na mnie. Już widziałem z bliska jej czerwony pysk i przerażające białe kły. Już jej straszne szare oczy wbiły się swym dzikim wzrokiem w moje gardło...Gdy nagle coś, jak turzy róg uderzyło całą siłą w jej bok. To Czełubej uderzył potężną włócznią, przeznaczoną głównie do polowań na niedźwiedzia lub innego grubego zwierza... Wilczyca zaskowyczała i zamachała w powietrzu łapami. Czełubej przygwoździł ją ostrzem włóczni do ziemi... Jeszcze dwa inne wilki wyskoczyły na polankę i sadziły prosto na nas... Ale ja już zdążyłem naciągnąć moją małą i lekką

kuszę. Świsnął bełt i kolejny wilk skręcił się w swoim biegu w kłębek i potoczył do przodu, jak jabłko spadłe z drzewa. To zatrzymało czwartego wilka i pozwoliło Czełubejowi odrzucić włócznię i napiąć swój tatarski łuk. Teraz jego strzała poleciała i przebiła gardło kolejnego napastnika. I znowu Tatar wyciągnął błyskawicznie kolejną strzałę zza pleców i błyskawicznie posłał kolejny strzał. I następny, tym razem już uciekający szary wilk przekoziołkował w swoim szaleńczym biegu...

Teraz z kolei mnie te strzały Czełubeja dały czas na naciągnięcie kuszy. Słysząc kwik konia ruszyłem przez krzaki w jego stronę. Rumak był znaczny, rycerski. Przykryty grubym, długim kropierzem i zbroją z kolczej plecionki. Wierzgał do tyłu nogami, odganiając się od wilka... Napastnik próbował ominąć z boku ten młyn końskich nóg i podkutych kopyt, ale bez skutku... Gdy wyskoczyłem z krzaków, młody wilk znieruchomiał i obrócił się pyskiem w moją stronę... Miał całkiem czarną, błyszczącą sierść, czarne, sterczące jak rogi uszy i straszliwe żółte oczy z wąskimi czarnymi źrenicami. Nie wyszczerzył na mnie zębów, tylko uporczywie wpatrywał się prosto w moje oczy. A ja jakoś nie potrafiłem unieść kuszy i wycelować w jego serce. Ten jego wzrok zamroził całe moje ciało i duszę... I staliśmy tak naprzeciwko siebie bez ruchu. Człowiek i wilk, jakby powstrzymujący swoim wzrokiem wszelkie ruchy przeciwnika...Aż przeleciał koło mnie przez zarośla jakiś ludzki kształt i zatrzymał się tuż obok, nagle, jak zając robiący stójkę... Czełubej napiął bez wahania swój śmiercionośny łuk. W tym momencie czarny wilk wykonał gwałtowny ruch w prawo, jakby znowu miał zaatakować konia, po czym zawrócił i pobiegł długimi susami w lewo i zniknął za małymi iglastymi choinkami. Pierwsza strzała Czełubeja trafiła w próżnię między wilkiem a koniem, a druga już nie dogoniła swego celu między krzakami młodniaka. Wilk wydał straszliwy przerażający głos wściekłości i zniknął w ciemnym lesie.

cdn...

Krzysztof Wojewódzki

eprasa.pl 332a418e93