CENA 2,50 zł W TYM 8% VAT

Tygodnik Prudnicki

16 STYCZNIA 2019 ROKU INDEKS 327816 ISSN 1231–904 X

NUMER 3 (1461) ROK XXIX ISTNIEJE OD 1990 ROKU

WOŚP

Wyszli na ulice po kolejny rekord

W cieniu tragicznego wydarzenia w Gdańsku mieszkańcy ziemi prudnickiej wsparli ideę Wielkiej Orkiestry Świątecznej Pomocy w sposób do tej pory jeszcze nie notowany. W samym Prudnik i najbliższej okolicy wolontariusze zebrali ponad 47 tysięcy złotych!

CZYTAJ NA STR. 3

PAMIĘCI WALKA STECIA

Fotografia nie pozwala zapomnieć

Halina Chrobak wspomina Walentego Stecia, prudnickiego fotografika i działacza społecznego, zmarłego w nocy z 8 na 9 stycznia.

CZYTAJ NA STR. 7

WYWIAD Z JAROSŁAWEM SZÓSTKĄ

To rzucenie na głęboką wodę

Jarosława Szóstkę pytamy między innymi, jak się odnajduje w roli wiceburmistrza, co się działo po wyborczej porażce w 2014 roku i jak chce namówić młodych ludzi do powrotu do Prudnika.

CZYTAJ NA STR. 10 i 11

DAMIAN WICHER

BĘDZIE KRYMINAŁ

Policyjny pościg

CZYTAJ NA STR.32

Sprawcy włamania do jednego ze sklepów zatrzymani zostali przez policjantów z Prudnika i Głogówka.

KPP PRUDNIK

ISSN 1231-904X

NOWOCZESNE NIEZAWODNE KASY FISKALNE
Prudnik, ul. Damrota 17
tel. 77 436 6000
biuro@mercury.pc.pl

SKUP SAMOCHODÓW CAŁYCH I USZKODZONYCH
POMOC DROGOWA ZŁOMOWANIE
GOTÓWKA OD RĘKI NAJLEPSZE CENY!
518 101 511

AAD SUSZCZYŃSCY s.c.
TWÓJ DOM CENTRUM BUDOWLANE
KLASA 5
AUTOMATYCZNE KOTŁY GRZEWCZE
Prudnik, ul. Prężyńska 17 | pn-pt 7-17, sob 8-13 | 77 436 22 33 | twojdom@interia.eu

DAWID MĄCZKA
www.pci24.pl
SERWIS KOMPUTEROWY
PRUDNIK,PLAC ZAMKOWY 2 (była Szkoła Podst. nr 2)
692-448-408

Hurtownia Budowlana
Zbigniew Kęsek
Prudnik, Aleja Miła 6
tel. 77 406 71 34
cersanit
zestaw łazienkowy
szafka + umywalka 60cm
195 zł
dekoral
farba Akrylit W
biała 10L
65 zł

Promocja!
Kup 5L farby
LUB
Odbierz 3L białej za 2 zł*
Dulux let's colour
Centrum Malarskie
BIOCHEM
ul. Skowrońskiego 13
Prudnik
77 436 69 68
AkzoNobel

SZKOŁA JAZDY
Radosław Jagielski
kurs prawa jazdy kat. B
2 godz. jazdy GRATIS
Wykłady: poniedziałki i czwartki
I LO w Prudniku, ul Gimnazjalna
tel. 77 436 36 71 || 509 656 682

REKLAMA

eprasa.pl 3426adc573

POLEMIKA

Nagina pan rzeczywistość

W poprzednim numerze ukazał się komentarz Krzysztofa Fejdycha, dotyczący decyzji wojewody opolskiego, który na wniosek tego pierwszego zajmował się prawidłowością zatrudnienia na stanowisku wiceburmistrza Prudnika Jarosława Szóstki (nie stwierdził uchybień). Do komentarza odniósł się Jarosław Szóstka.

Szanowny Panie Krzysztofie Fejdych, mam nadzieję, że Wojewoda Opolski rozwiał pańskie obawy, co do legalności powołania mnie na stanowisko zastępcy burmistrza. § 4. Rozporządzenia Rady Ministrów z dnia 1 maja 2018 r. w sprawie wynagradzania pracowników samorządowych mówi jasno: „pracownikowi samorządowemu może być skrócony, w uzasadnionych przypadkach, staż pracy wymagany na danym stanowisku ...". Dziwi się Pan, że Wojewoda nie dopatrzył się złamania prawa - mnie to nie dziwi - bo wszystko odbyło się zgodnie z obowiązującymi przepisami prawa.

Analizę tego zagadnienia na Pana wniosek przeprowadziły służby nadzorcze Wojewody, który w trybie nadzoru nie znalazł podstaw do zakwestionowania Zarządzenia Burmistrza Prudnika w sprawie powołania mnie na stanowisko zastępcy Burmistrza. Zdaję sobie sprawę z ogromnej odpowiedzialności, jaka wiąże się ze sprawowanym przeze mnie stanowiskiem, dlatego dołożę wszelkich starań by nie zawieść zaufania społecznego oraz zaufania, jakim obdarzył mnie Pan Burmistrz Zawiślak, a swoje obowiązki będę wykonywał odpowiedzialnie, sumiennie i z należytą starannością.

O ile temat powołania uważam za zamknięty, to jednak nie mogę nie skomentować pańskiego mijania się z prawdą w pozostałych tematach. Przede wszystkim prosiłbym by nie wprowadzać mieszkańców naszej gminy w błąd, bo obecnie nie istnieje w strefie płatnego parkowania coś takiego jak darmowe 5 minut. Dopiero teraz, po zmianie władzy, wprowadzone zostanie 7 darmowych minut. Taka liczba została ustalona po analizach i jest to połowa czasu, który obowiązuje w Opolu, jak wiadomo o wiele większym od Prudnika. 7 minut w przypadku naszego miasta będzie wystarczające na załatwienie tzw. „małych spraw" typu wybranie pieniędzy z bankomatu.

Kolejna podnoszona przez Pana sprawa dotyczy zmiany decyzji poprzedniego Burmistrza w zakresie budowy parkingu przy ulicy Ogrodowej, której zamiar nie rozwiązywał problemu bezpieczeństwa w tym miejscu. Planowany parking miał służyć rodzicom dowożącym dzieci do żłobka i przedszkola nr 7 z tym że nie zauważono, że zaplanowano go po niewłaściwej stronie ulicy, czyli w dalszym ciągu dzieci i ich rodzice musieliby przechodzić przez jezdnię. Musimy ten problem rozwiązać w sposób kompleksowy uwzględniając bezpieczeństwo dzieci uczęszczających do tej placówki.

Wspomina Pan również o braku konkursu na stanowisko sekretarki. Otóż stanowisko to zostało w przeszłości zakwalifikowane do tzw. stanowisk obsługowych, które nie wymagają przeprowadzenia naboru w związku z zatrudnieniem. Przeanalizowałem tę sytuację od 2014 roku i mogę udokumentować, że w tym czasie na stanowisku sekretarki zmieniły się cztery osoby i żadna z nich nie była przez poprzedniego Burmistrza zatrudniona w drodze naboru. Szkoda, że nie sprawdził Pan tej informacji u źródła.

W temacie audytu ciężko nie odnieść wrażenia, że nagina Pan rzeczywistość. Audyt nie będzie prowadzony by poznać jak funkcjonuje urząd, a zbadać zgodność działań ze standardami i przepisami prawa. Pan jako osoba aspirująca do pełnienia funkcji kierowniczych powinien akurat rozumieć konieczność przeprowadzenia audytu, szczególnie w sytuacji, gdy poprzednik zarządzał gminą przez ostatnie 12 lat. Pomysł audytu popiera wielu mieszkańców gminy oraz radni. By takie badanie było rzetelne musi zostać przeprowadzone przez zewnętrzną firmę.

Mam nadzieję, że rozwiałem wszystkie nurtujące Pana wątpliwości. Życzę powodzenia.

Jarosław Szóstka
Zastępca Burmistrza Prudnika

Tytuł pochodzi od redakcji

MEDYCYNA

Porodówka nieczynna

Prudnickie Centrum Medyczne zawiesiło dziś (16 stycznia) działalność oddziału ginekologiczno-położniczego. Na razie na dwa tygodnie. Co będzie później, nie wiadomo.

DAMIAN WICHER

Uczestnicy wczorajszej konferencji prasowej w PCM

Ta decyzja została podjęta po konsultacjach z Radą Nadzorczą, organem założycielskim oraz Narodowym Funduszem Zdrowia, poprzedzona była różnorodną działalnością, żeby do tego nie dopuścić. Niestety podjęte działania nie zakończyły się pomyślnie, zasadniczą przyczyną wystąpienia zarządu do wojewody był i jest brak lekarzy – mówiła na wczorajszej konferencji prasowej prezes PCM Wiesława Gajewska.

Po tym jak dyrekcja szpitala w Raciborzu podebrała PCM-owi dwóch ginekologów, proponując bardzo wysokie stawki godzinowe pracy, w miejscowej lecznicy pozostał zaledwie jeden lekarz tej specjalizacji, który – co oczywiste – nie jest w stanie zabezpieczyć ginekologii i położnictwa w sposób bezpieczny dla pacjentek. Świadczenie usług medycznych w tej sytuacji doprowadziłoby także do sankcji finansowych.

Szefostwo spółki szukało nowych medyków, m.in. poprzez ogłoszenia w prasie ogólnopolskiej.

- Istotny wpływ na brak lekarzy ma ustawowe uregulowanie wynagrodzenia powiązane z obowiązkiem podpisania dokumentu lojalnościowego pracy w jednym szpitalu. Nie tylko Prudnik, ale także Kluczbork i inne szpitale powiatowe mają podobny problem – kontynuuje prezes Gajewska.

W wyniku podbijania stawki, specjalista za godzinę pracy w małej placówce żąda nawet 150 zł za godzinę.

- Takimi stawkami trudno wyróżniać tylko lekarzy ginekologów. Co powiedzą na to pozostali lekarze, pracujący w innych oddziałach, chorób wewnętrznych czy chirurgii? – podkreśla Wiesława Gajewska. – Podbieranie sobie lekarzy powoduje tylko nakręcanie spirali.

W ubiegłym roku w PCM odnotowano 343 porodów, z czego prawie połowa dotyczyła pacjentek spoza powiatu prudnickiego. A ich liczba może spaść z powodu nowych wytycznych ministerstwa zdrowia, które chce, by cesarskie cięcia były przeprowadzane w szpitalach o co najmniej II poziomie referencyjnym (w 2018 r. w PCM w ten sposób przyszło na świat 122 dzieci). Prudnicki oddział ginekologiczno-położniczy rokrocznie generuje około milionową stratę. Ale spółka nie zamierza go likwidować.

- Jako zarząd powiatu deklarujemy rozmowy z lekarzami z Prudnika, nie tylko ginekologami, ale także pozostałymi, którzy mogliby zasilić nasz szpital, a którzy leczą w szpitalach ościennych – mówi starosta Radosław Roszkowski. – Mamy nadzieję, że te rozmowy skutek pozytywny dla nas przyniosą i będziemy już wkrótce mogli cieszyć się z reaktywacji oddziału ginekologiczno-położniczego. Choć, szczerze mówiąc, nie jestem w tym zakresie zbytnim optymistą, wydaje mi się i moje prognozy są takie, że w województwie opolskim za kilka lat tych oddziałów będzie tylko kilka.

Ciężarne, które nie mogą obecnie skorzystać z usług PCM, mają prawo wyboru innego szpitala, w Krapkowicach, Nysie, Opolu, czy Głubczycach. Izba przyjęć ma kierować do najbliższego ośrodka.

- W sytuacjach szczególnych, stanach ostrych, gdzie zwłoka jest niebezpieczna dla życia pacjentki, mój zespół jest przygotowany do interwencji – zapewnia ordynator chirurgii Rafał Churas.

Położne i pielęgniarki z czasowo zamkniętego oddziału zostały zobligowane do wykorzystania zaległych urlopów, po powrocie mają być zagospodarowane w innych częściach szpitala. (w) ■

SONDA TYGODNIKA

Jaki ma Pan/Pani stosunek do Wielkiej Orkiestry Świątecznej Pomocy?

Damian WICHER

Pan Kazimierz:
Bardzo pozytywny. Owsiak robi więcej dobrego dla dzieci i szpitali niż nasz kochany rząd, który tylko krzyczy, obiecuje i guzik daje. Od początku wspieram WOŚP i dalej będę to robił.

Pani Stanisława:
Dobrze jest pomagać innym, bo – jak to mówią – dobro wraca. A mnóstwo ludzi potrzebuje pomocy. Zdziwiła mnie tylko mała liczba wolontariuszy w Prudniku, w drodze do kościoła spotkałam tylko dwie małe dziewczynki z puszkami, był spokój jak nigdy dotąd.

Pani Aneta:
Jak najbardziej pozytywny. Sama mam wcześniaka i ten sprzęt, który Owsiak przekazuje szpitalom, uratował życie mojemu dziecku. On robi genialną robotę, nie rozumiem krytyki pod jego adresem. Jeżeli ktoś na własnej skórze nie przeszedł cierpienia bliskiej osoby, nie zrozumie drugiego człowieka.

Rysunkowy komentarz

Rysował: Grzegorz Weigt

eprasa.pl 3426adc573

WIELKA ORKIESTRA ŚWIĄTECZNEJ POMOCY

Wyszli na ulice po kolejny rekord

W cieniu tragicznego wydarzenia w Gdańsku mieszkańcy ziemi prudnickiej wsparli ideę Wielkiej Orkiestry Świątecznej Pomocy w sposób do tej pory jeszcze nie notowany. W samym Prudniku i najbliższej okolicy wolontariusze zebrali ponad 47 tysięcy złotych!

W Domu Kultury w Głogówku trwa liczenie pieniędzy

Andrzej DEREŃ

W niedzielę 13 stycznia, kiedy odbywał się 27 Finał WOŚP, po godz. 20.30 Joanna Korzeniowska ze sztabu Orkiestry w Prudniku mogła przekazać informację, że zebrano 47319,10 zł, bijąc tym samym rekord z poprzedniego roku o ponad 5 tysięcy.

Bardzo dobre wieści napłynęły też z Białej i Głogówka (tradycyjnie ośrodki kultury z obu gmin tworzą wspólny sztab pod kierownictwem Dominiki Rak). Arkadiusz Maus z Miejsko-Gminnego Ośrodka Kultury w Głogówku poinformował nas, że wolontariusze zebrali w tej gminie 14177,10 zł, 44,87 euro i 5 funtów (w 2018 r. – 10836,89 zł + 11,59 euro). Z kolei w Białej i okolicach zebrano 10744,39 zł (jeszcze bez podsumowanej kwoty w walutach zagranicznych; w 2018 – 7928,90 zł + 7 euro). Łącznie sztab bialsko–głogówecki zamknął liczenie kwotą 24921,49 zł. W Korfantowie niedzielna zbiórka podsumowana została „rachunkiem" 6792,11 zł, a w Walcach 10787,68 zł. W tej ostatniej miejscowości zbierano datki również w sobotę podczas Koncertu Noworocznego (1784,26 zł). Szczodrość mieszkańców może zaskakiwać. Wolontariuszki w Prudniku odnotowały osobę, która wrzuciła do puszki 200-złotowy banknot!

Dlaczego młodzi ludzie (choć nie tylko) tak chętnie lgną do pomocy w ramach inicjatywy Jurka Owsiaka? Odpowiedzi są zawsze proste, płynące z serca i szlachetne.

- Mój brat uczestniczył w Orkiestrze niecałe 6 lat, a ja już jestem piąty rok. Popieram to, co robi Owsiak, pomaga dzieciom, uratował wiele ludzkich istnień - mówi Kamil Papiniak, którego spotykamy na prudnickim rynku.

- Lubię pomagać, zresztą kiedyś sam mogę potrzebować pomocy – dodaje Michał Kaczorowski.

- To jest szczytny cel, pomagamy dzieciom – komentuje Anna Podolecka z Zawady, która po raz pierwszy wzięła udział w akcji w charakterze wolontariuszki. Wspomina, że trzy lata temu na Woodstock miała okazję osobiście poznać Jurka Owsiaka i to był impuls do większego zaangażowania w WOŚP. Nierzadko wśród wolontariuszy Orkiestry są osoby, które działają również w drugiej, ogólnopolskiej akcji charytatywnej „Szlachetnej Paczce".

Nie po raz pierwszy podczas akcji spotykamy osoby, które realnie odczuły wsparcie ze strony Fundacji WOŚP.

- Orkiestrze zawdzięczam życie syna. Po porodzie syn nie miał bicia serca, nie miał oddechu. Zabrali go do Opola i pod aparaturą zakupioną ze środków Orkiestry wyszedł z tego. Gdyby nie te maszyny, on by nie żył – mówi Alicja Maciejowska, przekazująca datek grupie wolontariuszek na ul. Sobieskiego w Prudniku.

Do akcji włączają się samorządowcy, instytucje kultury, parafie. Tradycyjnie do dzieła Jurka Owsiaka swoją cegiełkę dokłada Parafia pw. św. Bartłomieja w Głogówku, organizując okolicznościowy koncert.

- Dzisiaj jest taki dzień, że wiele orkiestr rozbrzmiewa w różnych miejscach, to jest dzień dobroczynności, jest też czas Bożego Narodzenia, kiedy chętnie śpiewamy kolędy – mówił na rozpoczęcie koncertu proboszcz głogóweckiej parafii ks. Ryszard Kinder. - Cieszę się bardzo, że dziś w naszym kościele świętego Bartłomieja także będziemy mogli koncertować i słuchać kolęd.

O ile wolontariusze niezmiennie i co roku mogą liczyć na wsparcie wyżej wymienionych, to daje się odczuć ubywającą z roku na rok pomoc mundurowych służb państwowych. W piwnicach Prudnickiego Ośrodka Kultury nie ma już pysznej zupy przygotowywanej przez funkcjonariuszy Służby Więziennej, na zewnątrz budynku nie stoi doskonale wyposażony wóz bojowy straży pożarnej, a sympatyczni policjanci nie organizują podczas finału pokazu na temat bezpieczeństwa dla dzieci, choć taki był w programie wydarzeń. Szkoda. Pozytywne jest to, że policjanci przeprowadzali szkolenia dla wolontariuszy i podczas trwania finału dosłownie doglądali bezpieczeństwa uczestników akcji. W poniedziałek prudnicka policja mogła poinformować, że na terenie powiatu nie odnotowano żadnego incydentu związanego z organizacją finału.

Niestety końcówka niedzieli przyćmiona została morderstwem, jakiego dokonał nożownik, który na scenie WOŚP w Gdańsku śmiertelnie ranił prezydenta tego miasta Pawła Adamowicza. Dzień później Jerzy Owsiak zapowiedział rezygnację z funkcji prezesa Fundacji WOŚP. ■

ANDRZEJ DEREŃ (2)

Dziewczyny ze Szkolnego Klubu Wolontariatu „Serduszko" ze Szkoły Podstawowej nr 1 w Prudniku pod opieką nauczyciela Jarosława Szwadowskiego

WIĘCEJ ZDJĘĆ NA NASZYM PROFILU facebook.pl/tygodnikprudnicki

Lista sponsorów Finału Wielkiej Orkiestry Świątecznej Pomocy w Prudniku

wielka orkiestra świątecznej pomocy

1.Bar-Pizzeria COCO Katarzyna Seńkowska -Prudnik
2.Pizzarium Bogumiła Zięba - Prudnik
3. Aleksandra Pończochin sklep warzywny- Prudnik
4.F.H.K.Jurkowski sklep mięsny Prudnik
5. Adrianna Seńków Cukiernia Karmelek- Prudnik
6.Zakład Cukierniczy Wafelek Damian Czekański- Prudnik
7.Firma Handlowa Barbara Sękowska „Swojski smak" - Prudnik
8.Prudnicka Spółdzielnia Socjalna Danuta Brzozowska -Prudnik
9.Cukiernia z Olbrachcic Karina Handzik- Prudnik
10.Sklep mięsny Tulipan Sylwia Kasprzyk- Prudnik
11.Sklep spożywczy Carmen Agnieszka Chudy - Prudnik
12.Sklep Procent Grzegorz Hnatowski- Prudnik
13.Hurtownia Arged Marek Pawłowski - Prudnik
14.Hurtownia Natronpak -Prudnik
15.Restauracja Hana Cafe Agnieszka Orzech -Prudnik
16.Sklep Spożywczy Maria i Marian Zakaszewski- Prudnik
17.Sklep papierniczy Kajet Marta Ślusarczyk - Prudnik
18.Sklep spożywczy AL-KAW s.c K.Rogula – M.Papużyńska -Prudnik
19.Sklep Spożywczy Darvita _Prudnik
20.Sklep warzywnyBogdan Batko- Prudnik
21.Sklep RSP Skrzypiec (Sklep z jajkami) -Prudnik
22.Hurtownia Profit -Prudnik
23.Pracownia Cukiernicza S.C JKM Górka -Prudnik
24.Firma Plastek - Grażyna Kosińska-Skwarek - Prudnik
25.Blue Angel Hair&Lashes - Dominika Wacławek - Żędowice

Serdecznie dziękujemy!
Sztab WOŚP Prudnik

OGŁOSZENIE

www.omegaoptyk.com.pl
OMEGA OPTYK
MACIEJ LISZKA
BADANIE WZROKU
REJESTRACJA - 77 436 87 77
PRUDNIK ul.Sobieskiego 7 , ul.Piastowska 28
77 436 87 77

BIT COMPUTER
Prudnik, Plac Farny 5
tel./fax 77 436 52 48
www.bitcomputer.com.pl
Kasy fiskalne
wagi • czytniki • terminale płatnicze
Kompleksowa oferta dla handlu, usług i gastronomii
NAPRAWA I SPRZEDAŻ
KOMPUTERY • LAPTOPY • OPROGRAMOWANIE
PODPIS ELEKTRONICZNY
602-457-510

REKLAMA

OazaSnu.pl
Łóżka - Materace - Artykuły do sypialni
ŚPIJ ZDROWO
SKLEP FIRMOWY PRODUCENTA ŁÓŻEK I MATERACÓW
ŁÓŻKA I MATERACE NA DOWOLNY ROZMIAR
MARKOWE KOŁDRY
PODUSZKI I MATERACE REHABILITACYJNE
Prudnik, Rynek 25 (przy ratuszu)
www.oazasnu.pl | tel. 692 055 165
PROMOCJA NA WYBRANE MATERACE
NOWOŚĆ ŁÓŻKA TAPICEROWANE

eprasa.pl 3426adc573

Z WOKANDY

Za rozbój i groźbę gwałtu

Trzy i cztery lata więzienia – takie kary wymierzył opolskie Sąd Okręgowy dwóm mieszkańcom Prudnika oskarżonym o rozbój oraz usiłowanie zgwałcenia kolegi.

Do przestępstwa doszło w sierpniu zeszłego roku nad rzeką na terenie miasta.

- Błażeja Ł. i Mariusza M., działając wspólnie i w porozumieniu, grożąc pozbawieniem życia i używając przemocy wobec Piotra N. poprzez ciągłe bicie pięściami i kopanie jego osoby po całym ciele, doprowadzili go w ten sposób do stanu bezbronności. Następnie skradli mu 12 złotych – mówi prokurator Przemysław Powirski. – Obydwaj oskarżeni czyn ten popełnili w ciągu 5 lat po odbyciu kary co najmniej 6 miesięcy pozbawienia wolności orzeczonej przez sąd za podobne przestępstwo.

Według śledczych 33-letni Błażej Ł. i o 14 lat starszy Mariusz M. próbowali doprowadzić swoją ofiarę do obcowania płciowego polegającego na stosunku oralnym i analnym. Oskarżeni nie przyznali się do tego zarzutu.

240POLE.PL

Jeden ze skazanych

- Po chwili Mariusz chciał od niego jeszcze pieniądze i zabrał mu z portfela 10 złotych. Następnie Piotrek uciekł, a Mariusz pobiegł za nim i uderzył go kilka razy. Złapał Piotrka za głowę i zniżył go do mojego krocza. Ja nigdy nikogo nie chciałem zgwałcić – wyjaśniał przed sądem Błażej Ł.

Mariusz M. został obciążony przez swojego kompana, ale i sam go obciążył swoimi wyjaśnieniami.

- Błażej wywołał jakąś sprzeczkę i zaczął się z nim kłócić. Zobaczył, że ma portfel i mu go wyciągnął. Ja chciałem zaznaczyć, że pokrzywdzony nie był ani straszony, żeby dał nam pieniądze, ani nikt z nas go nie uderzył – dowodził Mariusz M.

Co do rozboju, sąd nie miał wątpliwość. Uznał natomiast, że nie doszło do usiłowania gwałtu poszkodowanego, ale do groźby usiłowania zgwałcenia oraz do tzw. innej czynności seksualnej. Oskarżani mieli dodatkowo grozić Piotrowi N., by ten odstąpił od składania zeznań w charakterze świadka w tej sprawie.

Wyrok nie jest prawomocny. (w) ■

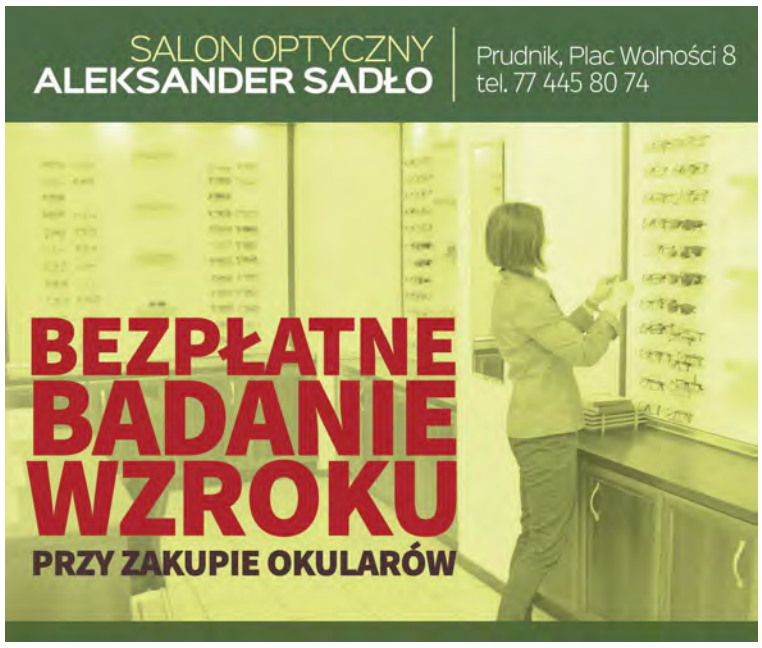

TURNUS REHABILITACYJNO-WYPOCZYNKOWY
W SARBINOWIE

Sarbinowo to mała miejscowość o charakterze typowo letniskowym. Jej położenie w pasie nadmorskim, nieopodal kurortów Mielno i Ustronie Morskie zapewnia wiele atrakcji w pobliżu. Teraźniejsze Sarbinowo leży blisko brzegu morza, jednak nie zawsze tak było. Dawniej, wczasowisko leżało około 1,5 km od brzegu, lecz ten był podmywany przez morze. Aby chronić miejscowość, na początku XX wieku zbudowano kilometrowy mur. Turyści co roku chętnie korzystają z pięknej, piaszczystej sarbinowskiej plaży.

Ośrodek Rehabilitacyjno-Wypoczynkowy FLISAK położony jest ok. 50 m od piknej, piaszczystej plaży, w centrum miejscowości. To doskonałe miejsce na wypoczynek połączony z rehabilitacją. Pokoje wyposażone są w lodówkę, telefon, czajnik bezprzewodowy, radio i telewizor, Internet (możliwość wypożyczenia laptopa), sprzęt plażowy - parawan, leaki, rczniki (2 szt.). Na terenie ośrodka znajduje się plac zabaw dla dzieci, miejsce na grill, bilard, boisko do siatkówki i koszykówki, wypożyczalnia rowerów i kijków nordic walking, bezpatny parking.

Gdzie? OSW „Flisak" w Sarbinowie
Kiedy? 2-15 marca 2019

cena: **1610 zł,** zaliczka: **450 zł** płatna do końca stycznia

Cena zawiera:
- zakwaterowanie,
- wyżywienie (śniadanie, obiad, kolacja + prowiant na drogę powrotną),
- **40 zabiegów rehabilitacyjnych (4 dziennie),**
- ubezpieczenie NNW,
- program rekreacyjny: ognisko z pieczonym prosiakiem lub kiełbasą, wieczorek powitalny i pożegnalny - taneczne z muzyką na żywo,
- w ramach wyżywienia dietetycznego bez dopłaty diety: cukrzycowa, wątrobowa, lekkostrawna, miksowana,
- opiekę rezydenta,
- przejazd autokarem (w cenie: z Prudnika, z innych miejscowości cena zależna od odległości od ośrodka).

NEPTUN USŁUGI TURYSTYCZNE
Prudnik, Plac Wolności 6 (byłe kino Wyzwolenie, I piętro)
tel. 695 068 021, 534 701 771 | www.agencjaneptun.pl
dabek53@interia.pl | dabek59@poczta.fm

REKLAMA / OGŁOSZENIE

eprasa.pl 3426adc573

Wszystkim, którzy w tak smutnych
dla nas chwilach dzielili z nami ból i żal,
okazali wiele serca i życzliwości
oraz uczestniczyli w ostatniej drodze

śp. Walentego STECIA

Przyjaciołom, Znajomym,
Przedstawicielom instytucji i organizacji
za okazaną pomoc, współczucie, dobre słowo,
wieńce i kwiaty

szczere podziękowania
składa Rodzina

Wyrazy głębokiego współczucia
z powodu śmierci

śp. Walentego STECIA

wieloletniego fotoreportera
„Głosu Włókniarza" i „Tygodnika Prudnickiego",
wspólnika i pracownika Spółki Wydawniczej Aneks

składa Rodzinie Zmarłego
Zespół Redakcyjny „Tygodnika Prudnickiego"

Wyrazy głębokiego współczucia
z powodu śmierci

Walentego STECIA

zasłużonego Fotografa, Reportera,
Miłośnika Ziemi Prudnickiej i Kresów Wschodnich II RP,
zaangażowanego w pomoc Polakom w Nadwórnej.

Rodzinie, znajomym, przyjaciołom
składają
Starosta Radosław Roszkowski
oraz Zarząd i Radni Rady Powiatu

Można odejść na zawsze, by stale być blisko
ks. Jan Twardowski

Wyrazy głębokiego współczucia Rodzinie
z powodu śmierci

śp. Walentego STECIA

Naszego wspaniałego Przyjaciela, Druha i Towarzysza

Rodzinie, znajomym, przyjaciołom

składają
Jan i Krystyna Dolny z Hamburga

RYNEK NIERUCHOMOŚCI

KOWR sprzedaje atrakcyjny teren przy obwodnicy Prudnika

W prasie regionalne pojawiło się ogłoszenie Krajowego Ośrodka Wsparcia Rolnictwa o sprzedaży dwóch niezabudowanych działek położonych przy obwodnicy Prudnika. Chodzi o teren przylegający do obwodnicy, ronda niemysłowickiego i drogi w kierunku Czyżowic. Dwie działki liczą łącznie 1,35 ha powierzchni. Zgodnie z planem zagospodarowania przestrzennego miasta Prudnika teren ten przeznaczony jest pod stację paliw z pełną obsługą komunikacyjną, warsztaty samochodowe, parkingi lub motel.

Nieruchomość obciążona jest umową dzierżawy na cele produkcji rolnej do końca września 2023 roku. Przetarg odbędzie się 25 stycznia w opolskim Oddziale Terenowym KOWR. (d) ■

Lokalizacja działek do sprzedaży

PRUDNIK

Poznasz policję po… króliku

Komenda Powiatowa Policji w Prudniku ma nowego członka

KPP PRUDNIK

Nowa maskotka prudnickiej policji

Prudek, bo tak się zwie królik zaprojektowany przez samych funkcjonariuszy, po raz pierwszy został zaprezentowany podczas zeszłotygodniowej imprezy andrzejkowej lokalnej grupy „Profilaktyka a Ty".
- Sierżant Prudek to nowoczesny pluszak. Ma system wentylacji i klimatyzacji i żadna pogoda mu niestraszna – zachwala „nowego kolegę" sierż. Andrzej Spyrka, oficer prasowy KPP. – Maskotka będzie wykorzystywana w trakcie działań profilaktycznych. Będzie go można spotkać na festynach, a także na spotkaniach z dziećmi w przedszkolach oraz szkołach.

Nie wiemy, jak na obecność przybysza z rodziny zającowatych zareagowały policyjne psy, ale lepiej, żeby nikt drugiemu nie wchodził w paradę.
- Dla nas to nie tylko maskotka, ale przede wszystkim narzędzie do przekazywania wiedzy i ważnych informacji – kontynuuje rzecznik Spyrka. – Maskotka powstała w ramach partnerskiego projektu „Razem dla bezpieczeństwa". (w) ■

REKLAMA

eprasa.pl 3426adc573

NOWE GODZINY PRACY
URZĘDU MIEJSKIEGO W PRUDNIKU

Od 14 stycznia 2019 roku nastąpiła zmiana godzin pracy Urzędu Miejskiego w Prudniku. **Wychodzimy w ten sposób naprzeciw potrzebom mieszkańców, aby między innymi osoby pracujące mogły załatwić swoje sprawy również w godzinach popołudniowych.** W tym celu w każdy poniedziałek Urząd będzie czynny do godziny 16:30. Po zmianach, tygodniowy rozkład godzin pracy Urzędu Miejskiego w Prudniku przedstawia się następująco:

poniedziałek	**7:15 – 16:30**
wtorek	**7:15 – 15:15**
środa	**7:15 – 15:15**
czwartek	**7:15 – 15:15**
piątek	**7:15 – 14:00**

Burmistrz Prudnika
Grzegorz Zawiślak

NOWOROCZNE GRANIE

Tomek gra na kowadle

Koncert Noworoczny Bialskiej Orkiestry Dętej to wydarzenie muzyczne, w którym warto wziąć udział nawet jeśli nie jesteśmy szczególnymi fanami „dętej blaszanej".

Organizatorzy bialskiej imprezy mają już spore doświadczenie i tak przygotowują koncert, by nie był ani monotonny, ani nie bazował na jednym rodzaju muzyki. Co roku zapraszają więc wokalistów i grupy muzyczne, a obok klasycznego Walca usłyszmy na przykład ścieżkę dźwiękową filmowej Akademii Policyjnej. Jest też muzyczna niespodzianka. Tym razem to mały Tomek Weinkopf wygrywa Polkę... młotkami na kowadle.

Tegoroczny koncert odbywa się w ramach projektu finansowanego z Marszałkowskiego Budżetu Obywatelskiego i też dlatego są jego aż cztery odsłony. Dwie – w Białej i Walcach – już były, kolejne odbędą się w Prudniku i ponownie w Białej. (d) ■

Z głębokim żalem zawiadamiamy,
że odszedł od nas

Pan Walenty STEĆ

Fotoreporter, człowiek, który w kadrze swojego aparatu
zatrzymywał czas, budził nasze wspomnienia,
które stały się swoistym zmaganiem się czasu
z Jego życiem spędzonym w Prudniku.
Żegnamy kronikarza naszego miasta i społecznika.
Cześć Jego pamięci.

Składamy wyrazy szczerego współczucia
Rodzinie Zmarłego

Burmistrz Prudnika
Grzegorz Zawiślak
Rada Miejska w Prudniku

Jesteśmy głęboko wstrząśnięci śmiercią
prezydenta Gdańska

Pana Pawła ADAMOWICZA

Ta sytuacja jest trudna dla nas wszystkich,
bo tak trudno jest pojąć dlaczego…?
W tych niezrozumiałych dla zwykłego człowieka chwilach
my mieszkańcy Gminy Prudnik
jesteśmy razem z Rodziną Pana Prezydenta,
z Gdańszczanami i wszystkimi Polakami,
których ta śmierć dotknęła.

Burmistrz Prudnika
i Społeczeństwo Gminy Prudnik.

PROFIT
HURT i DETAL
Prudnik
ul. Staszica 3
tel. 692 163 911
OPAKOWANIA JEDNORAZOWE
ŚRODKI CHEMICZNE
ARTYKUŁY BIUROWE
GWARANCJA NAJNIŻSZEJ CENY !!!
TRANSPORT GRATIS !!!
hurtownia.profit@gmail.com
jesteśmy na facebooku
www.hurtownia-profit.pl

NAC
NEW AMERICAN CONCEPT
Centrum Narzędziowe DĘBICCY
Prudnik ul.Prężyńska 17
tel. 887 670 300 i 77 436 38 15
czynne pn-pt 8 - 17 sob 10 - 13
Wyjątkowa wiosenna promocja
Pompa z rozdrabniaczem do wody brudnej ŻELIWNA 220,-
Kosiarka elektryczna z silnikiem indukcyjnym 1000W 259,-
24 miesiące gwarancji
Pilarka spalinowa NAC 2,45KM 379,-
Kosa jezdna spalinowa 499,-
Podkaszarka elektryczna 250 W 59,-
Kosiarka spalinowa z napędem Briggs&Stratton 999,-

Domowe smaki
prudnicka spółdzielnia socjalna
BAR DOMOWE SMAKI
Prudnik, ul. Królowej Jadwigi 4a
(Dom Towarowy, parter - od tyłu)
ZAPRASZA NA

pierogi ruskie	10,40 zł	placek po węgiersku - mały	14,50 zł
pierogi z kapustą i pieczarkamie	9,80 zł	krokiet z kapustą i pieczarkami	3,50 zł
pierogi ze szpinakiem i serem	9,80 zł	krokiet z serem i pieczarkami	4,50 zł
pierogi z mięsem	12,40 zł	krokiet z mięsem	5,00 zł
pierogi szefa kuchni	10,80 zł	krokiet ze szpinakiem i serem	4,00 zł
kluski śląskie z sosem mięsnym	8,00 zł	barszczyk czerwony solo	2,50 zł
kluski po warszawsku	10,40 zł	barszczyk z kołdunami/uszkami	6,50 zł
pyzy z mięsem	8,40 zł	flaczki z bułką	8,00 zł
kopytka z okrasą	5,00 zł	gulasz z bułką	8,50 zł
naleśniki z serem	8,00 zł	uszka z pieczarkami	0,50 zł
naleśniki z dżemem	6,00 zł	uszka z grzybami	0,60 zł
naleśniki ze szpinakiem i serem	8,00 zł	zupa dnia	4,00 zł
placki ziemniaczane	6,60 zł	danie dnia	12,80 zł
placek po węgiersku - duży	19,50 zł		

BAR CZYNNY OD PONIEDZIAŁKU DO SOBOTY
W GODZ. OD 12 DO 16 - DOWÓZ OD 11 DO 15:30
502 620 137
DOWÓZ NA TERENIE PRUDNIKA GRATIS OD KWOTY 17 ZŁ
OPAKOWANIE NA WYNOS 0,50 ZŁ, DOWÓZ PONIŻEJ 17 ZŁ - 2 ZŁ

Oferujemy również inne dania mięsne i bezmięsne oraz zupy - codziennie dwie do wyboru. Z proponowanych potraw można ułożyć menu, w którym obiad nie będzie się powtarzał w tygodniu - codziennie dwa zestawy obiadowe z potraw mięsnych.

eprasa.pl 3426adc573

PAMIĘCI WALKA STECIA

Fotografia nie pozwala zapomnieć

„Im jestem starsza tym coraz częściej myślę, że nie ma cenniejszych skarbów niż zdjęcia" - napisała niedawno na swojej stronie na Facebooku Magda Umer żegnając kolejnego przyjaciela, który doszedł do końca swojej ziemskiej wędrówki. Dobre zdjęcia są nie tylko pamiątką, świadectwem czasu minionego, ale przede wszystkim wywołują emocje. Stwarzają na nowo tamten świat zdawałoby się – utracony. I w tym tkwi ich siła. Zdjęcie mówi więcej niż tysiąc słów napisanych czy wypowiedzianych.

Halina CHROBAK

Śmierć Walentego Stecia, który większości prudniczanom kojarzy się z fotografią, zdjęciami obecnymi w jego życiu cały czas, kieruje myśli w tą stronę.

Znaliśmy się z Walkiem wiele lat współpracując przy „frotexowskim" „Głosie Włókniarza" , a od 1990 r. w „Tygodniku Prudnickim". W naszych domowych archiwach jest jeszcze mnóstwo negatywów i czarno-białych zdjęć a może jeszcze gdzieś zapodziały się ciężkie metalowe klisze , na których chemigrafia trawiła kwasami zdjęcia a następnie z tych klisz i wierszy tekstu odlewanych w zakładowej drukarni na linotypie... powstawała gazeta. Dziś nie trzeba znać się na technice druku gazet, nie trzeba wyszukanych aparatów fotograficznych, wystarczy smartfon i zdjęcie gotowe. Wszyscy wszystko fotografują. Mnóstwo zdjęć... Możliwość specjalistycznej obróbki komputerowej, elektronicznego przesyłania zdjęć etc.

Mariusz, syn Walka napisał, że jego tato fotografował 60 lat, zaczął jako dwunastoletni chłopak. Walek Steć urodził się 14 lutego 1947 r. w Prudniku, mieszkał przez wiele lat przy ul. Młyńskiej. Jego rodzice: Zofia i Fryderyk pochodzili ze Stanisławowa. Ojciec wraz ze szwagrem Leonem Rąpałą prowadził po wojnie zakład fotograficzny w Prudniku. Walek często wspominał o tych rodzinnych tradycjach. To w zakładzie u ojca i wujka uczył się obróbki zdjęć. Nie było powiększalnika, robili „stykówki" tj. zdjęcia stykowe. Aparaty małoobrazkowe były wtedy rzadkością. W Prudniku osiadł także Witold Czerkawski, znany prudnicki fotograf, który także przyjechał ze Wschodu i robił zdjęcia powojennego, zburzonego Prudnika. Jak ci fotografowie zdobywali chemikalia fotograficzne, papier w tamtych czasach? To było zadanie pewnie tak samo trudne jak zdobywanie materiałów fotograficznych w latach 1981, 82, 83.

Fotograficzne czary – mary w ciemni.

- Co to była za frajda patrzeć jak na białej kartce papieru fotograficznego wyłania się obrazek i nikt do końca nie był pewny – udało się czy nie. Zdjęcie prześwietlone, niedoświetlone, w sam raz....

W 1978 r. w „Głosie Włókniarza" ukazała się notatka o Walku z okazji pleneru artystycznego „Jeden dzień „Frotexu" w jakim uczestniczył. Fotografią artystyczną zajął się mając 20 lat, założył z plastykiem i fotografem Tadeuszem Weigtem (zmarł tragicznie w 1981 r.) Klub Fotograficzny „Start". Uczestniczyli w plenerach, organizowali wystawy fotograficzne np. „Spotykam ludzi na ulicy", „Sport w fotografii", „Akt i portret" (lata 1975-78). Robili oprawę fotograficzną do stałych wystaw zakładowego muzeum (zwało to się dumnie Izbą Tradycji i Perspektyw) na ostatnim piętrze Domu Włókniarza. W tym czasie w „Głosie Włókniarza" autorami zdjęć byli także Bronisław Szymaniak i Ryszard Kasza.

Lata 70-te i 80-te ubiegłego wieku to fatalny papier i jakość druku zdjęć w gazecie zakładowej. Niestety nic nie można było z tym zrobić, nad czym ubolewaliśmy. Jednak dyskusji na temat jak, co i w jaki sposób sfotografować, nigdy nie zabrakło. Już po stanie wojennym, a właściwie jeszcze gdy on trwał, zostało wznowione wydawanie „Głosu Włókniarza" (maj 1982).Ten rok i następne lata to ogromne kłopoty z przydziałem papieru na gazetę a filmy i papier fotograficzny trzeba było „zdobywać" i „załatwiać". Publikacja każdego zdjęcia była tym obwarowana, prawie jak cenzura, która wtedy pokazywała ostre pazurki. W tych latach Walek zaczął ściśle współpracować z gazetą, stał się już na dłuższy czas jej fotoreporterem. Odtąd częściej uczestniczył w wydarzeniach jakie działy się w życiu Prudnika.

W 1985 r. rozmawialiśmy na łamach „Głosu Włókniarza" (zaczął wychodzić „Magazyn" „GW" o jego pasji fotografowania. W wywiadzie mówił, że nawet idąc ulicą bezwiednie kadruje przedmioty, sytuacje i nieraz żałuje, że nie ma aparatu fotograficznego ze sobą.

- „Dobre zdjęcie". Co to jest? Jak to rozumiesz? - zapytałam go wtedy.

Odpowiedział:
- Dla mnie sztuką fotografii jest zauważyć w sposób niekonwencjonalny to, czego inni nie widzą, nie zauważają. Wydobyć walory, których na co dzień się nie zauważa. Dostrzec coś, co wszyscy widzą a nikt nie skupia na tym wzroku; fragment, szczegół, detal. Bo każdy umie trzasnąć migawką, ale nie o to chodzi. Jest zasadą, że jeśli fotograf wychodzi z aparatem, to opowiada obrazami to co widzi. Trzeba takie obrazy znaleźć aby to opowiadanie było MOIM opowiadaniem (...)

- Wydobycie niebanalności z banalnego widoczku jest umiejętnością. W pewnym momencie konieczna jest refleksja – po co fotografuję, co chcę pokazać i wtedy już tak automatycznie nie trzaska się migawką. Mówi się „zatrzymane w kadrze" i coś w tym jest. Liczy się moment i temat. Przy dobrym temacie sprawy techniki są drugorzędne. (...). W ostatecznym rozrachunku liczy się inwencja, świeże spojrzenie. Trzeba czuć fotografię, temat i umieć to pokazać mając w małym palcu cały warsztat spraw technicznych, chemię fotograficzną. Robić zdjęcia i analizować błędy. Inaczej człowiek się nie nauczy. (...) Ludzie przynoszą mi filmy do obróbki i później słyszę: - Nie wyszły mi zdjęcia bo nie są kontrastowe. A przecież to nie tak. Dobre zdjęcie musi być wyrobione tonalnie tzn. powinny być w nim wszystkie odcienie szarości do czerni włącznie. I o tym każdy fotoamator powinien pamiętać. Czerń i biel stosunkowo najłatwiej uzyskać, półtony trudniej a one są istotne".

Nie czerń i biel, a półtony, szarości... Ważne w fotografii, ważne w życiu.

Walek podziwiał zdjęcia Franka Capy (1913-1954), reportera wojennego, autora zdjęć z pięciu wojen, który zginął w Wietnamie. To legenda fotografii wojennej, członek słynnej agencji fotograficznej Magnum. Capa fotografował małoobrazkową Leicą. Autor słynnego powiedzenia, że „jeśli twoje zdjęcia nie są wystarczająco dobre, nie jesteś wystarczająco blisko". Walek doceniał dynamiczne, reporterskie zdjęcia, ale lubił fotografować przyrodę i architekturę, analizował kiedy należy fotografować dany obiekt w odpowiednim świetle. W czasach kiedy nie było jeszcze skanerów w powszechnym użyciu, świetnie robił reprodukcje starych zdjęć. W jego domu, zaraz w przedpokoju można było zobaczyć interesujące portrety zrobione według zasad jakich przestrzegał, a jedną z nich było to, że dobra fotografia wiele bierze z malarstwa.

ARCHIWUM REDAKCJI (2)

Życiową pasją Walentego Stecia była fotografia

- Cieszę się – mówił - gdy zrobię dobre zdjęcie, utrwalę moment, który już się nie powtórzy. Fotografia nie pozwala zapomnieć.

Walek współpracował z „Głosem Włókniarza" i „Tygodnikiem Prudnickim" gdy w latach osiemdziesiątych zatrudniony był w GSS-ie. Gdy zaczęliśmy w latach 90-tych wydawać „Życie Głuchołaz" i tam jego zdjęcia były obecne. Także w sporadycznych wydawnictwach akcydensowych. Później na stałe związał się z „Tygodnikiem", którą to współpracę przerwał po wypadku w 2002 r., kiedy doznał zapaści podczas wykonywania zdjęć. Przeszedł na rentę, zaczął angażować się w inną działalność, niekoniecznie związaną z fotografią. W ostatnich latach życia, gdy zdrowie zaczęło szwankować, odszedł nieco od fotografii. Zawsze jednak cenił kontakt ze znajomymi, przyjaciółmi. Prawie codzienne spotkania przy kawie w „Concordii" z przyjaciółmi, rozmowy i dyskusje o dziejących się sprawach w Prudniku, w Polsce, zawsze był przez niego chętnie poruszane.

Chyba tak go na zawsze zapamiętamy; lekko pochylona szczupła postać, z aparatem fotograficznym i papierosem na prudnickim bruku. ■

Walenty Steć na redakcyjnej kanapie z nieodłącznym papierosem

OSTATNIE POŻEGNANIE

Odszedł Walenty Steć – ostatni prudnicki fotoreporter

W nocy z 8 na 9 stycznia w wieku 72 lat zmarł Walenty Steć, prudnicki fotografik, działacz społeczny, fotoreporter „Głosu Włókniarza" i „Tygodnika Prudnickiego".

Andrzej DEREŃ

W latach 80. i 90. XX w. był jedną z bardziej rozpoznawalnych postaci Prudnika i okolic. Jeśli ktoś miał na myśli lokalne media, to kojarzył je z osobą Walka Stecia, wszędobylskiego człowieka z aparatem fotograficznym. To były czasy, kiedy fotografią zajmowali się tylko nieliczni, bo sprzęt był drogi i trudno dostępny. Profesjonalne aparaty były wizytówką nielicznych osób. W czasie pracy łatwo nawiązujący kontakty Walek potrafił rozluźnić atmosferę, sprawiał, że napięcie w tematach trudnych opadało i rozmówcy szybciej otwierali się przed towarzyszącym fotoreporterowi dziennikarzem. Bywało i tak, że rozmowa szła nie w tym kierunku, co trzeba, ale może dzięki temu, udawało się dowiedzieć czegoś, co nie było w planie.

W stopce redakcyjnej gazety zakładowej Froteksu – „Głosu Włókniarza" nazwisko Walentego Stecia pojawiło się po raz pierwszy w numerze z 22 lipca 1985 r., choć jego zdjęcia już wcześniej były publikowane na łamach gazety. O tym wczesnym okresie jego współpracy z mediami, a następnie pracy w redakcji, pisze w osobnym tekście Halina Chrobak. Dowiadujemy się też skąd u Walentego pasja fotografii, jaki miał warsztat, na co zwracał uwagę, realizując się w swoim fachu.

W 1990 r. wraz z likwidacją „GW" i utworzeniem „Tygodnika Prudnickiego" przeszedł do nowego tytułu i wydawnictwa, w którym pracował do lat 2000. Jego zdjęcia ukazywały się wielu gazetach – lokalnych i regionalnych. Już jako rencista zaangażował się w życie społeczne miasta, był m.in. skarbnikiem Stowarzyszenia „Diana". Bardzo mocno realizował się we współpracy Prudnika z ukraińską Nadwórną, współorganizując z Wandą Jakimko akcje pomocy na rzecz tamtejszych Polaków i ludzi potrzebujących. Jakimko żegnając Walka na cmentarzu, podkreślała, że jego praca nie zginie i trwać będzie nadal w postaci dalszej kontynuacji organizowanych wcześniej inicjatyw.

Walenty Steć od początku do końca pracy w prudnickich redakcjach był fotoreporterem. Dziś wśród lokalnych mediów, w dobie telefonów komórkowych, to zawód nieistniejący. Dziennikarze piszą, wykonują jednocześnie zdjęcia, a czasem i filmują. Można więc powiedzieć, że Walenty Steć był ostatnim, prudnickim, z prawdziwego zdarzenia fotoreporterem.

■ Dokończenie na STR.32

eprasa.pl 3426adc573

ZAKŁAD ENERGETYKI CIEPLNEJ PRUDNIK SP. Z O.O.

ZEC wyróżniony statuetką „W trosce o środowisko”

W czasach, gdy środowisko naturalne – wspólne nasze dobro - jest tak bardzo zdegradowane, nie ma innej drogi jak wspólne działania wszystkich ludzi na rzecz jego ratowania. Wszelkie działania i poczynania Spółki wykonywane są z myślą o ochronie środowiska naturalnego.

14 grudnia 2018 r. na uroczystym podsumowaniu 25 lat działalności WFOŚiGW w Opolu Dyrektor Zarządu Zakładu Energetyki Cieplnej Prudnik Sp. z o.o. Stanisław Polasz odebrał statuetkę „W Trosce o Środowisko”, która została przyznana przez Wojewódzki Fundusz Ochrony Środowiska i Gospodarki Wodnej w Opolu za efektywną realizację zadań na rzecz ochrony środowiska.

Inwestycje ZEC i ich efekty

Wyróżnienie w postaci statuetki jest efektem wieloletnich inwestycji proekologicznych na terenie miasta Prudnik. Dzięki prowadzonym inwestycjom w chwili obecnej w centrum miasta brak jest uciążliwych i szkodliwych dla środowiska kotłowni. W okresie ostatnich lat (1998-2018) zlikwidowano lub uniknięto budowy 62 kotłowni lokalnych o łącznej mocy 18,2 megawata. W tym okresie wybudowano w miejsce likwidowanych kotłowni łącznie 90 nowych węzłów cieplnych i 9.173 metrów nowych sieci cieplnych budowanych w technologii rur preizolowanych. Zmodernizowano 5.410 metrów starych kanałowych sieci cieplnych na nowe, preizolowane. Ponadto zbudowano lub zmodernizowano 3.390 metrów zewnętrznych instalacji odbiorczych niskoparametrowych, również w technologii rur preizolowanych. Łącznie zbudowano lub zmodernizowano niemal 18 km sieci cieplnych. Realizacja tych inwestycji pozwoliła na znaczne ograniczenie emisji szkodliwych zanieczyszczeń wprowadzanych do powietrza atmosferycznego.

Spółka współpracuje z Wojewódzkim Funduszem Ochrony Środowiska i Gospodarki Wodnej od 2001r. W okresie lat 2001-2018 na terenie Prudnika zostało zlikwidowanych 51 źródeł niskiej emisji w postaci lokalnych i uciążliwych kotłowni o łącznej mocy przekraczającej 15,8 megawata. Gruntownej modernizacji poddana została ciepłownia rejonowa, na której dokonano modernizacji trzech kotłów typu WR oraz instalacji technologicznej. Zmodernizowane i zautomatyzowane kotły, z których dostarczane jest ciepło dla mieszkańców Prudnika po wykonaniu remontu cechuje bardzo wysoka sprawność energetyczna co pozwala na ograniczenie ilości spalanego paliwa. Oczywiście znacznie ograniczyliśmy emisję pyłów, dwutlenku węgla, tlenku węgla, dwutlenku siarki oraz tlenków azotu. Od szeregu lat w Spółce współspalany jest miał węglowy oraz biomasa przygotowywana jako mieszanka składająca się z miału węglowego oraz biopaliwa.

Spółka w latach 2001-2018 zainwestowała ponad 22,3 mln zł w nowoczesne technologie związane z produkcją i dystrybucją ciepła. Wielkość 36 pożyczek udzielonych przez Wojewódzki Fundusz Ochrony Środowiska i Gospodarki Wodnej w Opolu w kwocie przekraczającej 15,4 mln zł. pozwoliła na osiągnięcie wysokiego poziomu technicznego urządzeń energetycznych powodując znaczne ograniczenie emisji na terenie Prudnika. Poprzez realizację poszczególnych zadań związanych z likwidacją kotłowni lokalnych oraz modernizację urządzeń systemu grzewczego uzyskiwane jest znaczne ograniczenie ilości brutto spalanego paliwa, a w konsekwencji ograniczenie emisji szkodliwych substancji do atmosfery.

Statuetka „W Trosce o Środowisko”

Wyróżnienie jest mobilizacją do dalszej aktywnej pracy na rzecz otaczającego nas środowiska.

W imieniu ZEC wyróżnienie odbiera dyrektor Stanisław Polasz

Wszelkie działania i poczynania ZEC Prudnik wykonywane są z myślą o ochronie środowiska naturalnego. Dzieje się tak poprzez spalanie w naszych kotłach lepszych gatunków paliw (miał węglowy, ekogroszek, biomasa) oraz poprzez likwidację tzw. niskiej emisji (kotłowni lokalnych) oraz wprowadzanie nowoczesnych technologii w budowie i modernizacji sieci (poprzez ograniczenie strat przesyłu) i węzłów cieplnych. Taka działalność prowadzi do zmniejszenia zużycia opału i tym samym mniejszej ilości emisji szkodliwych zanieczyszczeń wprowadzanych do powietrza atmosferycznego i odpadów żużla paleniskowego.

Załoga Zakładu Energetyki Cieplnej Prudnik Sp. z o.o. z prestiżowym wyróżnieniem

Jak podłączyć nieruchomość do sieci ZEC?

Ciepło systemowe oferowane przez Spółkę jest ciepłem bezpiecznym, ekonomicznym i w pełni ekologicznym, dlatego Gmina Prudnik w uchwale Rady Miejskiej nr IV/35/2018 z dnia 27 grudnia 2018 r. zwiększyła udział dofinansowania do 11 000 zł w przypadku podłączenia nieruchomości wielorodzinnej do miejskiej sieci grzewczej. Jest to szczególnie istotne gdyż inwestycje w ciepło systemowe wymagają kompleksowego podejścia i grupowania zdecydowanych potencjalnych odbiorców w celu minimalizowania kosztów inwestycyjnych oraz wybrania optymalnej wielkości ciepłociągu.

Proces podłączenia budynku do ciepła systemowego jest niestety czasochłonny i wymaga zgłoszenia nieruchomości przez zarządcę. Zgłoszenie powinno zawierać dane identyfikacyjne oraz potrzeby cieplne budynku oraz termin odbioru ciepła. Na podstawie zgłoszenia oceniane są techniczne i ekonomiczne możliwości podłączenia obiektu. Po pozytywnej decyzji zostaje przygotowana umowa przyłączeniowa z zarządcą. Spółka ZEC Prudnik po podpisaniu umowy przyłączeniowej z administratorem nieruchomości opracowuje dokumentację techniczną sieci, przyłącza i węzła cieplnego. Następnie Spółka występuje do organów Administracji Budowlanej Prudnickiego Starostwa celem uzyskania stosownych decyzji administracyjnych dotyczących budowy. Pozytywna decyzja pozwala na zorganizowanie postępowania przetargowego celem wyłonienia wykonawcy robót (należy tu zaznaczyć, że system grzewczy pracuje całorocznie, a niezbędne roboty budowlane możliwe są do wykonania tylko pomiędzy sezonem grzewczym poprzednim i następnym tj. od czerwca do września każdego roku). Powyżej opisane działania finansuje ZEC Prudnik przy wykorzystaniu pożyczki z WFOŚiGW w Opolu. Zasilana nieruchomość ponosi tylko koszty adaptacji pomieszczenia piwnicznego na węzeł cieplny oraz koszt budowy instalacji wewnętrznej CO i CWU. Dzięki cytowanej powyżej uchwale Rady Miejskiej budynki wielorodzinne będą mogły korzystać z dofinasowania, które ograniczy wkład własny lokatorów.

Aktualnie Spółka opracowuje program mający zachęcić administratorów już ogrzewanych budynków do budowy nowych instalacji ciepłej wody użytkowej jako alternatywy dla niestety często zawodnych podgrzewaczy CWU gazowych oraz zwiększonych wymogów dotyczących instalacji kominowych budynków.

Działania na rzecz ochrony środowiska są działaniami bardzo kosztownymi, ale niezbędnymi z uwagi na ogromny wpływ zanieczyszczeń na nasze zdrowie. W czasach, gdy środowisko naturalne – wspólne nasze dobro – jest tak bardzo zdegradowane, nie ma innej drogi jak wspólne działania wszystkich ludzi na rzecz jego ratowania.

Wszelkie podejmowane działania Spółki wykonywane są z myślą o ochronie naszego środowiska naturalnego oraz zdrowia naszych obywateli. ■

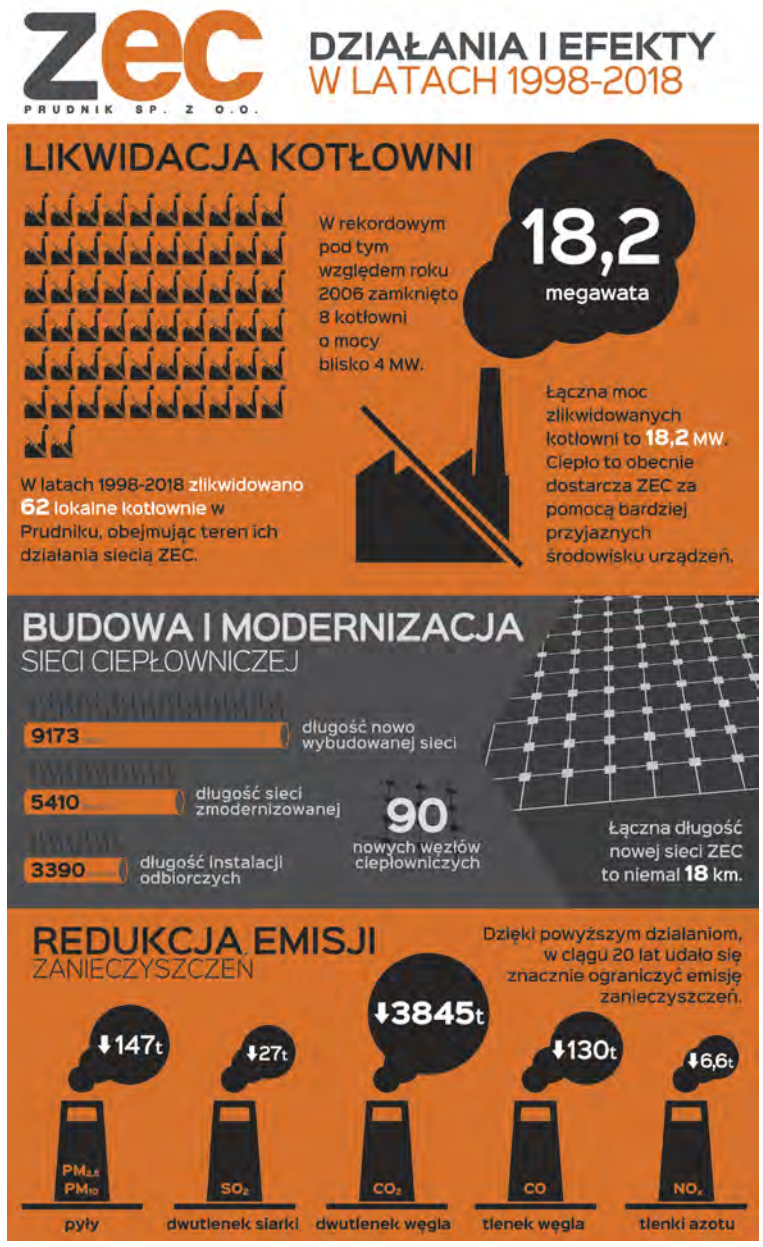

MATERIAŁ PŁATNY

eprasa.pl 3426adc573

ODKRYCIA MEDYCZNE 2018:

Aparat słuchowy przeżytkiem? Przełomowe odkrycie naukowców z Wielkiej Brytanii rewolucją w walce ze wszelkimi wadami słuchu!

TYLKO do 23 stycznia 70% taniej!

Wystarczy nakleić

Przywracają 100% sprawności słuchowej, a ich technologia jest 88 razy tańsza, niż kupno większości aparatów słuchowych. **W 28-dni – bez operacji: ✓ wzmocnisz najważniejsze dźwięki i mowę ludzką, ✓ wyeliminujesz niechciany hałas i szumy uszne!**

Grupa brytyjskich naukowców poszła „na wojnę" z producentami aparatów słuchowych. Już ponad 300 tys. Europejczyków porzuciło drogie i nieskuteczne metody walki z niedosłuchem, korzystając tylko z tej metody. Ich badania kliniczne dowodzą, że w ciągu 4-tygodni przywraca ona słyszenie pełnego zakresu dźwięków – od szeptów po wysokie tony.

Siostra od lat mieszka w Anglii, plastry wysłała mi w prezencie. Mówi „Basiu weź ich spróbuj, tutaj większość moich znajomych już dawno odstawiła aparaty, wzmacniacze i inne cuda, korzystają tylko z nich. Jak nie zadziałają, to biorę to na siebie." Od aparatu miałam już rany na uszach, więc spróbowałam. Minęły 3-tyg. odkąd naklejam te dyskretne plastry. Zauważyłam, że stojąc tyłem do TV, słyszę wszystko głośno, a dźwięk jest czysty jak nigdy wcześniej. Nigdy bym nie pomyślała, że technologia tak poszła do przodu. **Barbara W. (71 l.) z Dąbrowy**

„Nie mamy najmniejszych wątpliwości – dzięki biomedycznym plastrom, znów usłyszysz wyraźną mowę ludzką, śpiew ptaków za oknem, dźwięki radia i tv, kwotę do zapłaty w sklepie i każde wypowiedziane przez księdza słowo. Będziesz doskonale rozumieć tych, którzy mówią cicho i niewyraźnie, usłyszysz wszystko i wszystkich wokół siebie, nawet z dalszej odległości. Masz dość tego, że nie słyszysz, co mówią do Ciebie inni?

Dzięki specjalnej formule plastrów – w sposób automatyczny i pozbawiony Twojego wysiłku zaczniesz słyszeć wyraźnie, a niepożądane szumy i trzaski w tle znikną bezpowrotnie! Inteligentne nanopolaryzatory wzmocnią bowiem dźwięki ważne, a wyeliminują zbędne, takie jak zgiełk uliczny, stukot obcasów sąsiadki za drzwiami mieszkania, szczęk sztućców w restauracji czy gwar ludzkich rozmów.

Aparat to istne dziadostwo! Wciąż wypadał mi z uszu, w dodatku te wszystkie trzaski i piski doprowadzały mnie do szału! Zaryzykowałam z plastrami i szczerze... Wygoda w noszeniu niesamowita, działają nawet gdy śpię, w tłumie znów słyszę wyraźnie, radio w kuchni też. To dopiero trzeci tydzień odkąd je noszę, a już jestem ciekawa, co będzie dalej. **Halina C. (62 l.) z Mrozów**

1 W odróżnieniu od doraźnych metod walki z ubytkami słuchu, takich jak wzmacniacze i drogie aparaty słuchowe, gdzie poprawiana jakość słyszanych dźwięków ma miejsce tylko w trakcie ich noszenia, ta innowacyjna metoda stanowi ogromny przełom. Przede wszystkim regeneracja uszkodzonych komórek słuchu odbywa się nawet kilkanaście godzin po zakończeniu aplikacji pojedynczego plastra, w tym także podczas snu.

2 Jest odpowiednia dla osób z każdą wadą, niezależnie od wieku czy płci. Została stworzona zarówno dla lekko, jak i mocno niedosłyszących, noszących aparaty i wzmacniacze słuchu, a także osób od dawna trapionych szumami usznymi.

3 Biomagnetyczne plastry potrafią usunąć nawet wieloletnie i bardzo poważne ubytki słuchu. Aktywizują system odnowy układu słuchowego, zmuszając organizm do rozpoczęcia procesu automatycznej regeneracji komórek. **Odczuwalna poprawa zauważalna jest już nawet po kilkudziesięciu godzinach od ich pierwszej aplikacji. Po upływie około 30 dni możliwe jest całkowite odzyskanie dawnej sprawności słuchu oraz przywrócenie mu ostrości i dokładności, porównywalnej do tej w wieku 25 lat.** Następuje zwiększenie komfortu słyszenia nawet o 53%, zregenerowanie komórek słuchowych oraz blisko 14-krotna poprawa wyłapywanych szeptów i głosów w tłumie."

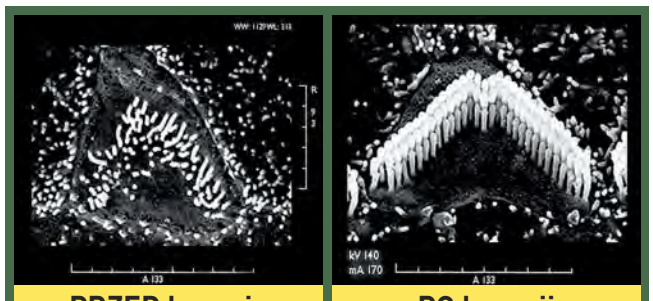

PRZED kuracją | PO kuracji

Na zdjęciu po lewej stronie widzimy znajdujące się w przewodzie ślimakowym uszkodzone komórki rzęsate skierowane w dół, powstałe na skutek zniszczenia komórek słuchowych. Tego typu uszkodzenie blokuje swobodny przepływ sygnałów dźwiękowych, powodując ich nieczytelny odbiór. Słyszymy słabo i niewyraźnie. Po kuracji struktura rzęs się odbudowała (zdjęcie po prawej), odzyskała swoje prawidłowe, pionowe ułożenie. Odbiór i rejestracja dźwięków przebiega w sposób prawidłowy, dźwięk jest mocny i czysty.

Czy to naprawdę tak działa, czy jest skuteczne?

Dzięki szeregowi badań udało się dowieść ponad wszelką wątpliwość skuteczność tej metody. Została opatentowana i do dziś jest wykorzystywana głównie przez prywatne ośrodki laryngologiczne dla zawodowych muzyków, na co dzień pracujących słuchem.

W przeprowadzonych testach klinicznych potwierdzono, że nowo odkryta biostymulująca aktywna formuła plastrów, ma blisko 97% skuteczności. Osoby między 39-94 rokiem życia, biorące udział w badaniach, potwierdziły redukcję szumienia (głównie spowodowanego wieloletnią pracą w hałasie) aż o 82% w porównaniu ze stanem sprzed rozpoczęcia badania, 14-krotną różnicę w wyłapywaniu szeptów i głosów w tłumie oraz bezsporną i radykalną poprawę słyszalności mowy ludzkiej, grającego radia i tv. Zapytani, kiedy ostatni raz słyszeli tak dobrze, w 95% przypadków odpowiadali – „między 24, a 35 rokiem życia".

Geniusz skuteczności nowej, biomedycznej formuły opisuje dyrektor ośrodka badawczego Christopher Washington:

Odkryliśmy, że spolaryzowanie siły elektromagnetycznej pozwala odbudować i zmusić do właściwego działania komórki rzęsate, odpowiedzialne za rejestrowanie i odbieranie docierających do nas dźw. Wyniki przeprowadzonych badań zszokowały nas samych, ale i jednoznacznie pokazały, że regularne noszenie „Neodymium2000" w zdecydowanej większości przypadków pozwala odzyskać nawet do 100% sprawności słuchowej w zaledwie kilka tygodni. To oznacza, że aż **98,2% przypadków zadeklarowało ich 14-krotnie wyższą skuteczność, niż w przypadku 88 razy droższego aparatu słuchowego, wzmacniacza słuchu, niewygodnych i trudnych w aplikacji olejków czy groźnych zastrzyków w bębenki.**

Biomagneto plastry przeznaczone są dla **osób z każdą wadą słuchu: lekko i mocno** niedosłyszących ▶ odczuwających **szumienie w uszach** ▶ **noszących aparaty** słuchowe, bądź **wzmacniacze słuchu** ▶ małe, cieliste i **niewidoczne za uchem** ▶ **idealne dla kobiet i mężczyzn** z niedosłuchem ▶ w 100% **bezpieczne, nie wywołują ran** i podrażnień uszu

Wystarczy, że nakleisz dyskretne plastry za uchem i będziesz je regularnie nosić. Fale rozpoczną proces intensywnej regeneracji kanału słuchowego oraz komórek rzęsatych. Zazwyczaj już po zaledwie kilku dniach następuje poprawa. Zaczniesz wyłapywać coraz więcej dźwięków, słyszeć ostrzej i wyraźniej. Nanotechnologia wykorzystywana m.in. do produkcji statków kosmicznych najnowszej generacji to dokładnie ta sama technologia, z której skorzystano przy produkcji „Neodymium2000". Dzięki temu problem niedosłyszenia nawet w najcięższych przypadkach przestaje istnieć. Pani Barbara z Dąbrowy, kierowniczka firmy zajmującej się produkcją części do samochodów oraz Pani Halina z Mrozów, kiedyś nauczycielka muzyki opowiadają o tym, jak biomedyczne plastry odmieniły ich życie **(patrz ramki).**

Odzyskaj słuch nawet o 88 razy taniej niż z aparatem słuchowym!

Biomedyczne plastry podbijają zagraniczne rynki. Zyskały ogromne uznanie aż 21 krajów, skradły serca m.in.: Brytyjczyków, Norwegów, Japończyków, Czechów, Finów, Szwedów i najbardziej wymagających Niemców! Długo oczekiwane są już dostępne również w Polsce. Małe, dyskretne, wygodne i przystępne cenowo dla wszystkich! Dzięki specjalnej refundacji możesz z nich skorzystać aż 70% taniej. „Neodymium2000" są dostępne tylko w sprzedaży tel. Klubu Seniora. **Nie kupisz ich w sklepach czy aptece. Ilość zestawów jest ograniczona – decyduje kolejność zgłoszeń.**

-70%

REKLAMOWANE W TV

REFUNDACJA dla osób urodzonych w latach 1920-1980

Pierwszym 150 osobom, które zadzwonią do **23 STYCZNIA 2019 r.,** przysługuje **refundacja!** Otrzymasz wówczas 20 plastrów biomagnetycznych, wspomagających eliminowanie procesów głuchoty i odbudowę komórek słuchowych **zamiast za ~~317zł~~ tylko za 97zł** (przesyłka GRATIS)!

Zadzwoń: 81 300 32 74

Od poniedziałku do niedzieli: 8:00–20:00 **(Zwykłe połączenie lokalne bez dodatkowych opłat)**

REKLAMA

eprasa.pl 3426adc573

WYWIAD

To rzucenie na głęboką wodę

Rozmowa z wiceburmistrzem Prudnika, Jarosławem Szóstką

Damian WICHER

Zwycięstwo Grzegorza Zawiślaka oraz cztery mandaty w Radzie Miejskiej – oto pokaźny dorobek stowarzyszenia Prudniczanie, któremu Pan prezesuje, w ostatnich wyborach samorządowych. Jaka jest recepta na sukces?

- Wynik ten jest naprawdę dobry i mimo tego, że już wielokrotnie dziękowałem naszym wyborcom, to zrobię to jeszcze: dziękuję wszystkim, którzy nam zaufali. Nie zdradzę żadnej tajemnicy, jeśli powiem, że zwycięstwo Grzegorza Zawiślaka i cztery mandaty w Radzie Miejskiej, to wynik ciężkiej pracy. Mimo porażki w 2014 roku działaliśmy i pokazaliśmy, że aby być blisko mieszkańców potrzeba ciągłej aktywności, a nie „budzenia się" tylko i wyłącznie na czas wyborów. Dodatkowo na ten dobry wynik złożył się fakt, iż wyborcy młodzi i w średnim wieku zmobilizowali się i tłumnie poszli do urn.

- Stowarzyszenie powołane zostało po wyborach w 2014 roku, kiedy to bez powodzenia ubiegał się Pan o miejsce w RM. Od tego czasu, wraz między innymi z Pawłem Licznarem, zajmował się Pan tematyką społeczeństwa obywatelskiego oraz transparentności. Bywało, że „szliście pod prąd". Nie miał Pan czasami dość wszystkiego?

- Porażka w 2014 roku bardzo bolała. Nasz kandydat na burmistrza Lucjusz Adrian Standera przegrał w drugiej turze, a nasi kandydaci na radnych w okręgach zajmowali drugie, trzecie miejsca, ale przy jednomandatowych okręgach wyborczych nie przełożyło się to na chociażby jeden mandat. Przez pierwsze miesiące 2015 roku długo zastanawialiśmy się z Pawłem Licznarem nad dalszym funkcjonowaniem stowarzyszenia, a także formułą działania. To był czas, w którym kilkukrotnie myślałem czy to ma sens i może lepiej dać sobie spokój. Na szczęście dostaliśmy spore wsparcie od najbliższych, a także osób, które po wyborach mówiły: „głosowaliśmy na was, nie możecie się poddawać, spróbujcie za 4 lata". Dlatego nie poddaliśmy się i działaliśmy dalej. Często poruszaliśmy tematy niewygodne, a także takie, które do tej pory były pomijane w debacie publicznej.

- Przed laty zasiadał Pan w Młodzieżowej Radzie Miejskiej Prudnika? Jak Pan wspomina tamte czasy? Czy właśnie wtedy poczuł Pan zamiłowanie do polityki?

- W 2008 roku drugi raz w historii powołano Młodzieżową Radę Miejską. Było to ciekawe doświadczenie, bo udało się mobilizować wszystkie szkoły średnie w Prudniku, by przeprowadziły wybory. Niestety odbyły się tylko trzy posiedzenia. Na pewno do dalszego działania nie zachęcał brak jakiegokolwiek budżetu oraz decyzyjności. Wtedy traktowaliśmy to w kategoriach zabawy, a ja sam nie myślałem, że za 10 lat będę w tym miejscu.

- Powróćmy jeszcze do jesiennych wyborów. Dlaczego wybór padł akurat na Grzegorza Zawiślaka? Zapewne rozważali Państwo więcej kandydatur.

- Negocjacje pomiędzy nami, a środowiskiem skupionym wokół Grzegorza Zawiślaka trwały naprawdę długo. Gdybyśmy nie doszli do porozumienia, to zarówno Prudniczanie, jak i Kukiz'15 startowaliby osobno. Uznaliśmy jednak, że potrzeba połączenia sił. Prudnik potrzebował jedności, a nie dalszych podziałów. Zarówno w 2014 roku i podczas ostatnich wyborów nasi kandydaci na włodarza gminy Prudnik byli doświadczonymi menadżerami, którzy mieli okazję kierować pracą dużych zespołów. Od osób takich jak Lucjusz Adrian Standera i Grzegorz Zawiślak można się naprawdę sporo nauczyć w kwestiach zarządzania.

- Były burmistrz Franciszek Fejdych ostatnią kampanię wyborczą nazwał „najbardziej wstrętną w historii gminy". Do pomówień i ataków personalnych mieli się posunąć m.in. członkowie KWW Prudniczanie. Ma Pan sobie coś do zarzucenia?

- Kampania wywoływała naprawdę spore emocje, szczególnie w mediach społecznościowych. Dla burmistrza Fejdycha mogło to być novum, bo konto na Facebook'u założył stosunkowo niedawno, a profil publiczny chwilę przed startem kampanii. Internet daje możliwość swobodnego komentowania i dużo osób z tego korzysta, często przekraczając granicę dobrego smaku. Nie zgodzę się jednak się z Franciszkiem Fejdychem odnośnie tego, że to członkowie KWW Prudniczanie prowadzili negatywną kampanię czy wręcz pomawiali byłego burmistrza. Ja sam pilnowałem, by dyskusje na naszych profilach odbywały się w sposób kulturalny. My także byliśmy w niewybredny sposób atakowani, tworzono nawet fikcyjne konta i profile, z których wysyłano nieprawdziwe informacje. Wykorzystując media społecznościowe do promocji swojej osoby trzeba się liczyć z krytyką. Jeśli ktoś nie ma grubej skóry, może usunąć konto.

- Zdecydował się Pan objąć stanowisko zastępcy burmistrza. To była trudna decyzja, towarzyszyły Panu jakieś obawy?

- Po 4 listopada, kiedy opadły emocje, przyszedł czas na poważną rozmowę. Grzegorz Zawiślak zaproponował mi dalszą współpracę. Oczywiście, że miałem obawy. Chociażby, czy podołam takiej odpowiedzialności, czy nie zawiodę oczekiwań. Jeszcze parę miesięcy temu liczyłem na „naukę" samorządu jako radny. Jednak uznałem, że taka szansa może się już nie przydarzyć i zdecydowałem się podjąć tej trudnej misji oraz zbierać doświadczenie przy burmistrzu Zawiślaku. Jest to rzucenie na głęboką wodę, ale dzięki temu muszę szybko nauczyć się skutecznego działania w samorządzie.

- Krzysztof Fejdych, który w wyborach samorządowych startował z listy Koalicji Obywatelskiej, skierował wniosek do wojewody opolskiego w sprawie domniemywanego złamania prawa przy powołaniu Pana na wspomniane stanowisko. W swoim piśmie podnosił, iż nie spełnia Pan wymogu 6-letniego stażu pracy. Ta kwestia została już wyjaśniona? I jak Pan skomentuje sam „donos"?

- Wojewoda uznał, że nie widzi w moim powołaniu żadnych uchybień od strony prawnej i legislacyjnej. Według mnie to definitywnie kończy ten temat. Pisma Krzysztofa Fejdycha nie oceniam jako donosu. Każdy obywatel ma prawo pytać. Szczególnie, że zarządzenie w tej sprawie jest opublikowane w Biuletynie Informacji Publicznej. Dziwi mnie natomiast, że taki wniosek skierował akurat syn byłego burmistrza. Przecież to właśnie współpracownicy Franciszka Fejdycha sprawdzali, czy moje powołanie jest zgodne z prawem, a taki wniosek jest kwestionowaniem ich kompetencji.

- Jak się Pan odnajduje w nowej rzeczywistości? Coś Pana zaskoczyło, na plus bądź minus, w pierwszych tygodniach urzędowania?

- Trzeba było bardzo szybko się odnaleźć. Poznać współpracowników, wydziały, sposób działania i procedury. Pierwsze tygodnie były bardzo intensywne. Współpracownicy są bardzo pomocni i życzliwi, dlatego proces wdrażania przebiegł w moim przypadku bezboleśnie. Jeśli chodzi o minusy, to na pewno termin wyborów samorządowych. Przeprowadzenie ich jesienią jest niefortunne. W przypadku wyboru nowego włodarza, musi on zmierzyć się z budżetem przygotowanym przez poprzednika i ma tak naprawdę parę tygodni na jego ewentualną poprawę i zatwierdzenie. W tym czasie trzeba też się odpowiednio wdrożyć. Lepiej, gdyby wybory odbywały się wiosną, to jednak nie zależy od nas.

- Swój młody wiek uważa Pan za atut?

- Nigdy nie patrzyłem na wiek przez pryzmat zalety czy wady. Można mieć dwadzieścia parę lat, a być wypalonym, opornym na nową wiedzę i cechować się brakiem kreatywnego myślenia. A odwrotnie: być w wieku poprodukcyjnym, mieć głowę pełną pomysłów i energię, by je realizować. Czuję, że energii mi wystarczy i to uważam za atut.

- Co należy do Pana kompetencji?

- Będę zajmował się sprawami społecznymi, w tym mieszkaniowymi. Także tematami związanymi z promocją, kulturą i sportem. Będę starał się wspólnie z jednostkami gminnymi wypracować wspólnie nową strategię działania, tak aby zwiększyć przepływ informacji oraz pracować nad jak najodpowiedniejszą ofertą wydarzeń.

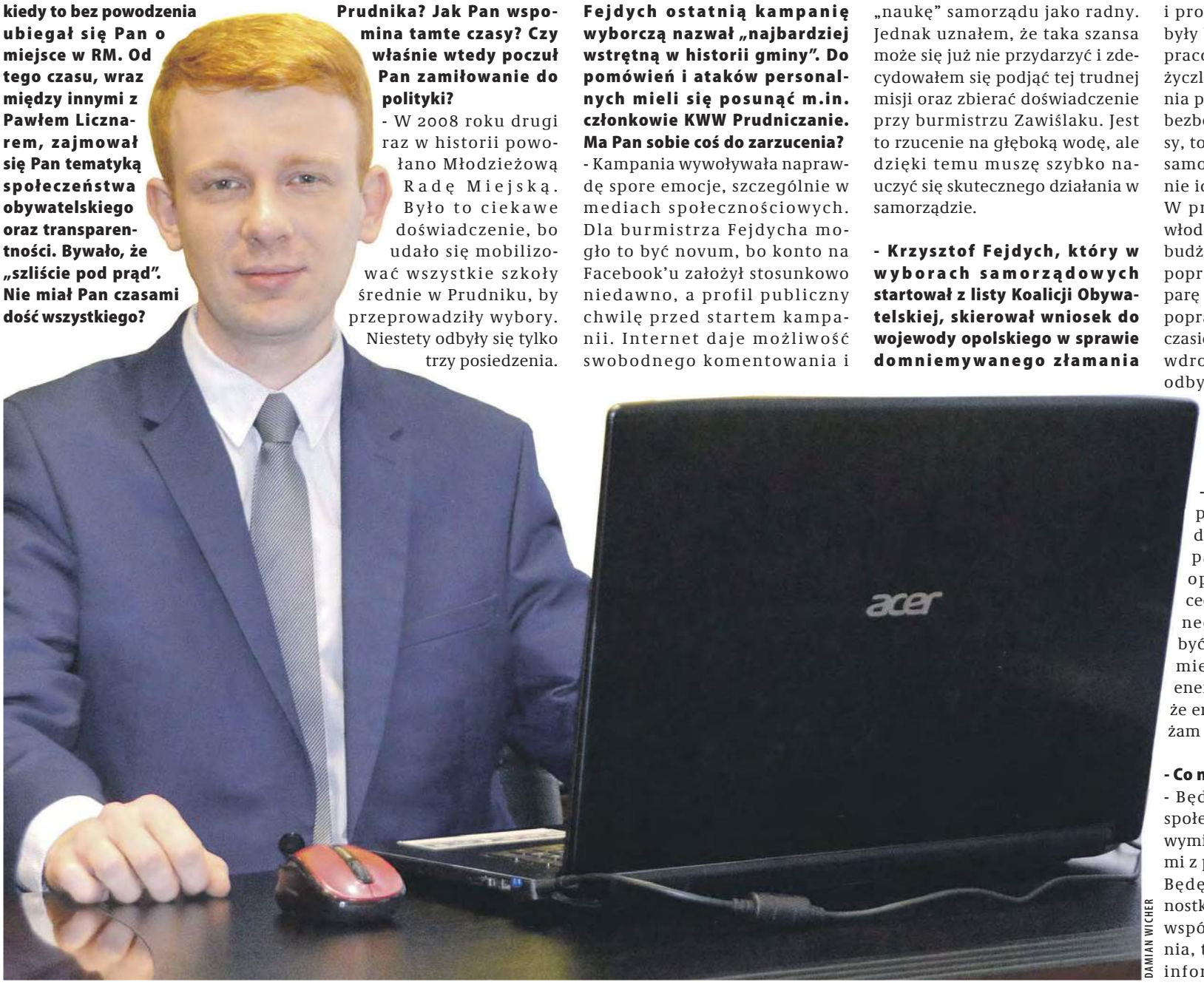

DAMIAN WICHER

J. Szóstka: - Okazało się, że te pierwsze tygodnie przyniosły nowe wyzwania, z którymi nie planowaliśmy się zmierzyć, czyli tematy wycofania się z Prudnika „Arrivy" oraz zamknięcie oddziału ginekologiczno-położniczego w prudnickim szpitalu.

eprasa.pl 3426adc573

- Ma Pan konkretne cele na tę kadencję, co będzie Pana największym wyzwaniem?

- Okazało się, że te pierwsze tygodnie przyniosły nowe wyzwania, z którymi nie planowaliśmy się zmierzyć, czyli tematy wycofania się z Prudnika „Arrivy" oraz zamknięcie oddziału ginekologiczno-położniczego w prudnickim szpitalu. W obu tych przypadkach musimy ściśle współpracować ze starostwem powiatowym. Dla mnie ważna będzie realizacja naszego programu. Niektóre punkty już udało się „odhaczyć" np. przejęcie strefy parkowania czy zmiana godzin funkcjonowania urzędu. Musimy mocno pracować nad poprawą jakości powietrza, co wiąże się m.in. z rozwojem sieci cieplnej. Chciałbym na pewno doprowadzić do mądrego remontu stadionu, tak aby ten obiekt mógł być odpowiednio wykorzystywany, chociażby jako baza treningowa drużyn, które mogą tutaj przyjechać na obozy przygotowawcze. Za cel postawiłem sobie także zmianę identyfikacji gminy, będzie to pierwszy krok do poprawy wizerunku Prudnika i stworzenia nowych materiałów i form promowania miasta. Jak już uporządkujemy sprawy wizerunku, to kolejnym krokiem będzie poprawa przepływu informacji, tak aby zwiększać zainteresowanie ofertą kulturalną i sportową miasta. Dodatkowo mam nadzieję wpłynie to także pozytywnie na wzrost zaangażowania społecznego prudniczan. Nie możemy zapomnieć także o kanalizacji pozostałych sołectw, jest to temat pilny, który należy rozwiązać patrząc na dobro mieszkańców gminy i rachunek ekonomiczny.

- Z Pana inicjatywy kilka lat temu powstało Stowarzyszanie Kibiców Pogoni Prudnik. Lokalna piłka będzie oczkiem w głowie nowego wiceburmistrza?

- Koledzy ze stowarzyszenia nie lubią „brylować" w mediach, dlatego zawsze „wypychali" mnie na frontmena. Pomysł wyszedł co prawda ode mnie, ale ciężar funkcjonowania spoczywa na Czesławie Stefańskim i Stefanie Gierczyckim. Ja tylko pomagałem, ile mogłem. Zaczynaliśmy od piłki nożnej, ale jeszcze w poprzednim roku nawiązała się bardzo dobra współpraca z koszykarską Pogonią. Dlatego nie tyle piłka nożna, co sam sport będzie oczkiem w głowie, bo aktywność sportowa to najlepsza profilaktyka w czasach, w których nasze społeczeństwa dopada tyle chorób cywilizacyjnych.

- Gdzie Pan pracował wcześniej?

- Nie bałem się nigdy żadnej pracy i już jako student starałem się żyć na własny rachunek, by jak najmniej obciążać swoich rodziców. Pracowałem w różnych miejscach, nawet miałem wakacyjny epizod w prudnickim „Artechu". Pierwsza praca na cały etat, wiąże się z posadą dziennikarza w jednej z prudnickich gazet. Pierwsze stanowisko w marketingu było w „Surge Polonia", firmie odzieżowej, gdzie rozpocząłem pracę na początku 2015 roku. Odpowiadałem tam za komunikację z klientem, współpracę z ambasadorami marek, a także organizacje akcji promocyjnych i charytatywnych. Mnogość zadań w Surge pozwoliła mi później pracować z agencjami marketingowymi i public relations. Miałem okazję działać z wieloma firmami z naprawdę różnych branż: kosmetycznej, budowlanej, chemii czy okienniczej. Odpowiadałem za działania medialne tych marek, począwszy od koordynacji reklam po tworzenie tekstów pr-owych. Ostatnim przystankiem we Wrocławiu była praca w firmie „WES", gdzie miałem okazję uczestniczyć w finalizacji wdrażania nowej strony sprzedażowej marki mojekrzesla.pl. W połowie 2017 roku postanowiłem wrócić do Prudnika i zmieniłem pracę. Wygrałem konkurs na kierownika działu promocji i marketingu Wodociągów i Kanalizacji w Opolu. Cieszyłem się, bo było to moje drugie podejście. Wcześniej w 2016 roku nie przekonałem komisji konkursowej, a tym razem się udało. W WiK Opole miałem okazję pracować z niewielkim zespołem, z którym udało się opracować i wdrożyć kilka ciekawych projektów m.in.: Wodną Akademię – program skierowany dla dzieci w wieku szkolnym, zwiększający świadomość w zakresie wody, a także instalacje zdrojów wodnych w opolskich szkołach. Na początku 2018 roku podjąłem decyzję o spróbowaniu sił z własnym biznesem.

- No właśnie, założył Pan własną działalność gospodarczą, zajmującą się marketingiem, projektowaniem graficznym oraz składem publikacji. Firma jeszcze istnieje?

- Niestety musiałem zamknąć swoją firmę. Ustawa o pracownikach samorządowych jasno określa – burmistrzowie i ich zastępcy – nie mogą prowadzić działalności gospodarczej. Trochę żałuję, bo zamykam działalność w momencie, w którym wszystko zaczęło coraz lepiej funkcjonować. Początki bywają ciężkie, kosztów jest więcej niż dochodów, ale to naprawdę ciekawe doświadczenie pracować na własny rachunek. Choć patrząc na te pierwsze tygodnie urzędowania mam wrażenie, że nawet gdybym miał możliwość prowadzenia firmy, to jednak nie wystarczyłoby czasu.

- Kusiło Pana kiedykolwiek, by wyjechać na stałe z Prudnika tak, jak wielu młodych ludzi?

- Spróbowałem życia w większym mieście – Wrocławiu, ale to było tak trochę na „pół etatu". Tam studiowałem i później pracowałem, ale każdą wolną chwilę, w tym prawie wszystkie weekendy spędzałem w Prudniku. Wyjazd na stałe nigdy nie wchodził w grę. Cieszę się, że sytuacja życiowa mnie do tego nie zmusiła.

- Teraz to również od Pana zależy, czy prudniczanie zechcą wrócić w swoje rodzinne strony. Ma Pan pomysł, jak ich sukcesywnie sprowadzać?

- Może to być trochę niepopularne, ale według mnie młodzi ludzie powinni wyjechać na parę lat z Prudnika. Na początek na studia, później spróbować pracy w większych firmach, korporacjach. Następnie zaś wrócić z bagażem doświadczeń do rodzinnego miasta i wpływać na jego rozwój. Prudnik potrzebuje świeżego spojrzenia. Trzeba jednak mieć do czego wracać. Wydaje mi się, że na decyzję powrotu wpływają głównie trzy czynniki: praca, sytuacja mieszkaniowa oraz ogólnie poziom życia. Każda z tych płaszczyzn musi zostać poprawiona. Kończąc studia każdy chciałby odpowiednio zarabiać lub mieć możliwość otworzenia własnego biznesu. Mam kilka pomysłów na to, by Prudnik stał się miastem przyjaznym przedsiębiorcom i pracownikom. Zmiana ustawy w sprawie wieczystego użytkowania, trochę komplikuje sprawę w kwestii programu tanich działek budowlanych, ale będziemy starali się znaleźć inny sposób. Pracujemy także nad powstaniem nowych budynków mieszkaniowych oraz kompleksowymi remontami kamienic. Na poziom życia składa się oferta kulturalna, dobry poziom edukacji oraz infrastruktura. Tutaj też jest duże pole do poprawy. Zadań jest wiele, ale mamy bardzo dobry zespół specjalistów w urzędzie i wspólnie będziemy pracować, by podołać temu zadaniu.

> „- Spróbowałem życia w większym mieście – Wrocławiu, ale to było tak trochę na „pół etatu". Tam studiowałem i później pracowałem, ale każdą wolną chwilę, w tym prawie wszystkie weekendy spędzałem w Prudniku. Wyjazd na stałe nigdy nie wchodził w grę."

- Interesuje się Pan historią, szczególnie czasami dwudziestolecia międzywojennego, filmem oraz grafiką komputerową. Proszę przybliżyć swoje pasje.

- Historia to pasja, którą zaraziłem się jeszcze w dzieciństwie. Jako młody chłopak sporo czytałem, zaczynając od fantastyki, a kończąc na powieściach Sienkiewicza. Połknąłem bakcyla na tyle, że skończyło się na studiach historycznych. Już na uniwersytecie dzięki dwóm profesorom: Stanisławowi Rosikowi i Krzysztofowi Kawalcowi, zainteresowałem się odpowiednio wczesnym średniowieczem i historią myśli politycznej. Najbarwniejszy według mnie czas związany z ideologią i myślą polityczną przypada właśnie na czas dwudziestolecia międzywojennego. W moim przypadku zamiłowanie do historii i grafiki jest ze sobą powiązane. „Surge Polonia", w której pracowałem, jest firmą odzieżową stawiającą na motywy historyczne. Dzięki studiom udało mi się pozytywnie przebrnąć proces rekrutacyjny i rozpocząć pracę w dziale marketingu, który odpowiadał także za przygotowanie koncepcji nowych wzorów i kontakt z grafikami. Miałem okazję współpracować z wieloma artystami, jak chociażby Tomaszem Majewskim, którego projekty stoją na naprawdę wysokim poziomie. Zacząłem sam próbować i uczyć się na własną rękę projektowania. Nie oszukuję się, artystą nigdy nie będę, natomiast w przypadku grafiki użytkowej idzie mi całkiem nieźle. Jeśli chodzi o film, to jest pewna pozostałość mojego zainteresowania teatrem. Na studiach występowałem jeszcze w amatorskich grupach teatralnych, później już tylko oglądałem spektakle z perspektywy widza. Teraz został film, kino niezależne. Oglądam filmy, zwracając uwagę na grę aktorską, pracę kamer, plany.

- W jaki sposób lubi Pan spędzać wolny czas?

- Staram się zawsze dzielić czas wolny na odpoczynek aktywny i pasywny. Ta równowaga pomaga mi odpowiednio zregenerować siły. Aktywnie, to spacery i wycieczki. W ubiegłym roku jeździłem na jednodniowe wycieczki do pobliskich parków narodowych. Pasywnie zaś projektowanie, film i książka. Teraz jednak już tego czasu wolnego jest bardzo mało, a trzeba pamiętać o rodzinie i znajomych.

- Podobno chciałbym Pan zacząć regularnie biegać...

- Właściwie to wrócić do pewnej regularności. Jeszcze na początku 2017 roku biegałem i ćwiczyłem przynajmniej raz w tygodniu. Później przytrafiło się parę drobnych kontuzji. Jak wracałem na właściwe tory, to albo zabrakło czasu, albo przytrafia się choroba. Teraz założyłem sobie, że jak tylko poprawi się pogoda, to ruszam pełną parą.

- W tym roku planuje Pan zmienić stan cywilny. Jak idą przygotowania do ślubu?

- Cała gorączka przygotowań jeszcze przed nami. Najważniejsze rzeczy, jak chociażby wybór i zarezerwowanie sali już dawno zostały załatwione. Natomiast w kolejce czekają: zaproszenia, kwiaty, ustalenie menu. Muszę uderzyć się w pierś i powiedzieć, że ja ostatnio mało pomagam i to narzeczona musi się tym zajmować. Już nawet kupiła sukienkę, a z tym jak wiadomo łatwo nie bywa.

-Kim jest wybranka serca?

- Paulina, mieszkanka Prudnika. Poznaliśmy się w 2007 roku podczas prób do spektaklu „Strajk Małp" w reżyserii Elżbiety Jamborskiej. Na początku było wspólne zainteresowanie teatrem, potem okazało się, że łączy nas więcej rzeczy i tak to się dalej potoczyło, że jesteśmy razem już prawie 9 lat. Trochę zwlekałem z tym ślubem, ale teraz mam pewność, że jak moja narzeczona wytrzymała ze mną tyle czasu, to przysięga będzie naprawdę szczera (śmiech).

- Dziękuję za rozmowę. ■

SKANDAL

Wysłali żywe kury w szczelnie zamkniętych kartonach!

30 kurek już nie żyje, nie miały bowiem szans zamknięte w pudłach bez otworów i dla pewności owinięte stretchem i wysłane w długą podróż. Co ciekawe transport obejmował kilkaset zwierząt ale pudełka wciąż „gdakające" pojechały dalej. . ." – napisali na portalu społecznościowym przedstawiciele organizacji zajmującej się ochroną zwierząt Ekostraż z Wrocławia.

EKOSTRAŻ

Część ze zwierząt, które udusiły się w trakcie transportu

We wtorek 8 stycznia firma utylizująca zwłoki zwierząt otrzymała wezwanie do sortowni Poczty Polskiej we Wrocławiu, w której pracownicy zidentyfikowali w zamkniętych szczelnie folią kartonach kilkadziesiąt martwych kur. Co gorsza cały transport liczył kilkaset takich paczek. Te, z których nadal słychać było gdakanie, wysłane zostały w dalszą podróż. Z dokumentacji pocztowej wynikało, że przesyłka nadana została w Głuchołazach, a punktem docelowym była Jelenia Góra.

Ekostraż poinformowała o zdarzeniu policję.

– Poczta Polska, jak to możliwe? – pytają przedstawiciele organizacji. – Jak możliwe, że po tak makabrycznym odkryciu wasz oddział we Wrocławiu pozwolił na dalsze cierpienie i prawdopodobnie śmierć kolejnych zwierząt, kierując transport wciąż żywych zwierząt w dalszą podróż (po otwarciu pudełek, które już nie gdaczą – 30 kurzych ciał kazaliście zabrać do utylizacji)? Podobno „nie macie procedury" na wypadek, gdy ktoś nadaje nieoznaczony żywy inwentarz, który częściowo umiera. W ogóle nie macie procedur, gdy ktoś nadaje żywe zwierzę jako zwykłą rzecz? Otóż taką procedurą jest ustawa o ochronie zwierząt. (d) ■

eprasa.pl 3426adc573

KONKURS

Wieża Woka

Człowiek, Firma i Wydarzenie Roku 2018

Jak co roku czytelników „Tygodnika Prudnickiego" zapraszamy do wyboru Człowieka, Firmy i Wydarzenia ubiegłego roku

Zasady są niezmienne. W pierwszym etapie głosują czytelnicy zarówno za pomocą kuponów, które publikować będziemy w gazecie (do 20 lutego), jak i smsów (kandydatury znajdą się również na stronie terazprudnik.pl). Po podliczeniu głosów, opublikujemy listę finalistów. Do drugiego etapu awansują te propozycje, które cieszyły się największą popularnością wśród czytelników w I etapie. Ostateczny wybór należeć będzie do Kapituły Wieży Woka. W kategorii Wydarzenie Roku nie ma propozycji „imprezowych", ponieważ te będziemy wybierać w ramach odrębnego konkursu na Imprezę Roku, który odbędzie się po zakończeniu głosowania w aktualnym plebiscycie.

Statuetki Wieży Woka trafią do Człowieka Roku i przedstawiciela Firmy Roku. Na kuponie możemy też wskazać najgorsze wydarzenie 2018 roku. W tym wypadku czytelnicy wymyślają własne propozycje. ■

Kategoria
CZŁOWIEK ROKU

Czesława BOŻEK
SMS o treści „WWC.1"
Przez ponad 40 lat szefowała prudnickiemu oddziałowi Polskiego Komitetu Pomocy Społecznej, niosąc pomoc tysiącom potrzebującym. Jest jednym z tych cichych bohaterów lokalnej społeczności, którzy działają dla dobra wspólnego z dala od rozgłosu i fleszy aparatów.

Aleksandra HINDERA
SMS o treści „WWC.2"
instruktorka tańca, trenerka, założyciela bialskiej szkoły tańca Adamant Dance Studio. W lutym ub. roku ADS obchodziło 10 lat działalności, świętując hucznie jubileusz koncertem w Urzędzie Miejskim w Białej. Tancerki ADS występują na wielu imprezach artystycznych w regionie, reprezentantki grup Diamond Stars, Gold Stars i Little Stars uczestniczą w turniejach krajowych i międzynarodowych (Mistrzostwa Polski, Mistrzostwa Europy) zdobywając liczne trofea i medale. Grupy i tancerze specjalizują się w Cheerdance i Salsa Ladies Style.

Marcin HUSAK
SMS o treści „WWC.3"
Mówią o nim, że jest marką Prudnika. Kierownik Centrum Tradycji Tkackich Muzeum Ziemi Prudnickiej znany jest przede wszystkim, jako osoba z gigantyczną wiedzą na temat lokalnej i regionalnej historii, która potrafi ją doskonale sprzedać, prowadząc prelekcje, czy oprowadzając grupy turystów po mieście. Z tym przewodnikiem żadna wycieczka nie jest nudna. W ubiegłym roku wydana została kolejna publikacja jego autorstwa – „Niecodziennik! Prudnik mniej znany…".

Stanisław JURECKI
SMS o treści „WWC.4"
Wiosną ubiegłego roku nadleśniczy Nadleśnictwa Prudnik Stanisław Jurecki odszedł na emeryturę. Przez kilkadziesiąt lat profesjonalnej pracy w Lasach Państwowych wyrobił sobie renomę i szacunek. Udzielał się społecznie i zawodowo, nie szczędząc czasu wolnego i zawsze będąc do dyspozycji, wszędzie tam gdzie był potrzebny.

Kazimierz KOCIK
SMS o treści „WWC.5"
Od wielu lat związany z łuczniczym KS Obuwnik Prudnik. Prezes klubu i trener utytułowanych zawodników i zawodniczek. Były prezes Polskiego Związku Łuczniczego oraz szkoleniowiec kadry narodowej juniorów.

Ralph M. WROBEL
SMS o treści „WWC.6"
Niemiecki naukowiec od 1995 r. jest przewodniczącym Komisji Historycznej Powiatu Prudnickiego z siedzibą w Northeim. Od lat zgłębia przeszłość ziemi prudnickiej, a zwłaszcza jej wschodniej, głogóweckiej części. Stara się nadać komisji niemiecko-polski charakter, zapraszając do współpracy obecnych mieszkańców ziemi prudnickiej. Jest autorem i współautorem wielu bezcennych publikacji, m.in. opracowania Katastru Karolińskiego w części dotyczącej miejscowości Śląska prudnickiego.

Kategoria
FIRMA ROKU

Sieć sklepów Carmen
SMS o treści „WWF.1"
25 lat temu Joanna i Józef Chudy wybudowali i otworzyli swój pierwszy sklep na Jasionowym Wzgórzu. Dwa lata później wybudowali sklep wielobranżowy z chemią i produktami do domu. Od tamtego czasu Carmen przekształciła się w sieć sklepów, działających na terenie Prudnika, w okolicznych wsiach oraz w Głuchołazach. Firma pokazuje, że z powodzeniem można sobie radzić na trudnym rynku z tanimi dyskontami. Carmen bierze również udział w akcjach charytatywnych.

Bar „Domowe Smaki" – Prudnik
SMS o treści „WWF.2"
W tym roku Bar „Domowe Smaki" z Prudnika obchodzi swoje trzecie urodziny. Firma potrafiła znaleźć niszę na gastronomicznym rynku miasta, oferując tanie, a zarazem smaczne dania barowe, świadczy również usługi cateringowe. Wyróżnia ją forma prowadzenia działalności – jest bowiem spółdzielnią socjalną. Zatrudnia osoby zagrożone wykluczeniem zawodowym i przywraca na rynek pracy długotrwale bezrobotnych.

Kris Mebel – Prudnik
SMS o treści „WWF.3"
Zaczynali jako niewielka firma handlująca akcesoriami meblowymi. Dziś są znanymi na rynku europejskim producentem wykorzystującym technologię Glass Protecion 4.1 (grafika ze szkłem). Ich produkty trafiają do takich krajów jak: Czechy, Słowacja, Niemcy, Francja, Włochy, Wielka Brytania, Hiszpania oraz państwa skandynawskie. Firma współpracuje również z krajowymi producentami meblowymi oraz zakładami stolarskimi.

Hotel Salve – Głogówek
SMS o treści „WWF.4"
To jedna z hotelowych wizytówek ziemi prudnickiej. Mieszczący się w XIX-wiecznej, rozbudowanej rezydencji prywatny punkt noclegowy świadczy usługi na najwyższym poziomie. W hotelu działa również restauracja, serwująca kuchnię śląską. Obiekt jest też miejscem organizacji wydarzeń kulturalnych – promocji książek i koncertów.

Kategoria
WYDARZENIE ROKU

Budowa mostu w Prudniku
SMS o treści „WWW.1"
Okres zamknięcia ul. Batorego w Prudniku związany z rozbiórką i budową mostu miał być komunikacyjnym Armagedonem dla miasta. Tymczasem, mimo niedogodności, mieszkańcy i podróżni sprawnie poradzili sobie z problemem. Między innymi dzięki dodatkowej, tymczasowej przeprawie, którą przygotowano przy ul. Kochanowskiego.

Nowi burmistrzowie w Głogówku i Prudniku
SMS o treści „WWW.2"
Po 12 lata zmiana samorządowych rządów w Głogówku i Prudniku. W tym pierwszym Andrzeja Kałamarza zastąpił Piotr Bujak, a w drugim miejsce Franciszka Fejdycha zajął Grzegorz Zawiślak. Zmiany na lepsze? Na ocenę przyjdzie czas za 5 lat.

Biała i Prudnik RAZEM
SMS o treści „WWW.3"
Grupy inicjatywne z Białej i Prudnika połączyły siły w głosowaniu Marszałkowskiego Budżetu Obywatelskiego. Z sukcesem przeszły projekty z obu gmin!

Najstarsze dźwięki ziemi prudnickiej
SMS o treści „WWW.4"
Instytut Sztuki PAN wydał płytę z pieśniami ludowymi z ziemi prudnickiej nagranymi na fonografie przez Paula Schmidta w 1913 r. To najstarsze zachowane dźwięki ze Śląska prudnickiego i jedne z najstarszych nagrań polskich pieśni ludowych.

Nowa oczyszczalnia ścieków w Białej
SMS o treści „WWW.5"
Gmina Biała zakończyła budowę nowej oczyszczalni ścieków. Dziennie obiekt przy ul. Łąkowej ma oczyszczać ok. 350 m sześciennych ścieków.

Otwarcie Klubu „Senior+"
SMS o treści „WWW.6"
W budynku poszkolnym przy ul. Traugutta w Prudniku oddano do użytku gminny klub przeznaczony dla seniorów. To wyjście naprzeciwko zmieniającej się strukturze wiekowej społeczeństwa.

Otwarcie „Sójki"
SMS o treści „WWW.7"
Po kilkuletniej inwestycji gminy Prudnik otwarto nowy kompleks sportowy „Sójka" z basenem krytym i halą sportową. Choć obiekt w części basenowej ma wielu krytyków (zbyt mało atrakcji), to trudno inwestycji zarzucić brak zainteresowania. Z nowoczesnego kompleksu korzystają zarówno placówki oświatowe, jak i dorośli mieszkańcy Prudnika i okolic.

Nowe rondo i most
SMS o treści „WWW.8"
To była jedna z najważniejszych inwestycji jeśli chodzi o infrastrukturę drogową w powiecie prudnickim. We wrześniu uroczyście oddano do użytku zmodernizowaną ul. Głubczycką w Racławicach Śl., łącznie z nowym rondem i mostem na Osobłodze. Ulica znajduje się w ciągu drogi wojewódzkiej, stanowiącej połączenie Prudnika z Głubczycami.

Pociągiem do Kłodzka
SMS o treści „WWW.9"
Od 28 kwietnia przez ziemię prudnicką znów kursują pociągi z i do Kłodzka.

Remont Bramy Zamkowej w Głogówku
SMS o treści „WWW.10"
Jedyna zachowana brama miejska na ziemi prudnickiej została odnowiona. Gminny zabytek wyremontowany przez firmę Materia z Górek prezentuje się wyśmienicie.

Parada Polskości
SMS o treści „WWW.11"
Przez cały rok, z okazji 100. rocznicy odzyskania przez Polskę niepodległości, Szkoła Podstawowa nr 3 w Prudniku zorganizowała cykl imprez i różnorodnych akcji pod wspólnym hasłem „Parada Niepodległości". Szkoła wyszła ze swoim programem poza mury szkoły, krzewiąc patriotyzm wśród mieszkańców miasta i okolic.

SMS-y o treści wskazanej przy wybranej kandydaturze wysyłać można na numer
71601
Całkowity koszt SMS-a to **1,23 zł z VAT.**

Wypełnione i wycięte kupony prosimy dostarczyć do redakcji „Tygodnika" (48-200 Prudnik, ul. Kościuszki 13a, czynne w dni robocze od godz. 8 do 16) osobiście lub za pośrednictwem poczty (decyduje data stempla pocztowego) nie później niż do 22 lutego.

Regulamin plebiscytu dostępny jest pod adresem **is.gd/X7tPTs**

eprasa.pl 3426adc573

Krajobrazy

MAGAZYN WIEŚCI GMINNYCH

SOŁTYSI MAJĄ GŁOS

Stary rok, nowy rok… (cz. 2)

O dokonaniach roku minionego i planach na ten rok, w przykładowych sołectwach gminy Biała (Nowa Wieś Prudnicka), Głogówek (Stare Kotkowice) i Lubrza (Nowy Browiniec), pisaliśmy w poprzednim numerze. Dzisiaj przykłady z pozostałych gmin.

Marek KARP

ANDRZEJ DEREŃ

Jak już pisaliśmy, w tegorocznym budżecie Gminy Prudnik zarezerwowano 2,8 mln złotych na kontynuację budowy centrum wiejskiego w Łące Prudnickiej, które obejmować będzie: salę sportową (na bazie istniejące budynku), przedszkole, Wiejski Dom Kultury oraz remizę OSP. Na fotografii aktualny stan prac w części obejmującej nową część obiektu. (d)

Łąka Prudnicka (gmina Prudnik): Młodzi sprawdzili się doskonale

Dobry był i ciekawy miniony rok – mówi po pierwszej kadencji sołtys, Antoni Zadrożny – a następny trudno powiedzieć czy będzie lepszy czy gorszy, ale przy nowej władzy i wyżej i niżej, może być… inny. Wielkie wydarzenie dla naszej wsi z ubiegłego roku i na ten rok i na następny, to priorytetowe, długo oczekiwane przedsięwzięcie realizowane z gminnego budżetu: obiekt, który obejmuje halę sportową, wiejski dom kultury i remizę OSP (ciekawostka, że w największej w gminie wiosce nie było remizy, a miejsca strażakom o specjalizacji przeciwpowodziowej, udzielał ksiądz). Inwestycja ruszyła jesienią 2018, a finał przewidziany jest na rok 2020.

Taką inwestycją „z roku na rok", jest też realizowane z funduszu sołeckiego, zaczęte w roku 2017 oświetlenie ulicy Głuchołaskiej od zamku do szkoły. W lutym spodziewane są słupy i w czerwcu nowoczesne oświetlenie będzie zakończone. Wieś się rozrasta, rozbudowuje w stronę Prudnika (i po obu stronach w żartach pada pytanie: „kto do kogo się przyłączy?"), powstają nowe ulice, które trzeba oświetlać i tak od kilku lat sporo pieniędzy przeznaczane jest na ten cel. Sołtys wymienia wiele innych bardzo ważnych dokonań: remont mostu na granicy z Moszczanką, asfalt na ulicy Granicznej, chodnik (z pomocą powiatu) na ul. Zamkowej (Łąka jest jedną z nielicznych wsi z nazwanymi ulicami), wykoszenie poboczy na zarośniętej, polnej (40 lat temu wyłożonej pękającymi płytami betonowymi) drodze z Łąki do przysiółka Chocim.

Z roku na rok przechodzą tradycyjnie organizowane bale sylwestrowe, spotkania opłatkowe, wiejsko – parafialne dożynki z korowodem, konkursy na najpiękniejsze świąteczne oświetlenie posesji, na największą wielkanocną palmę. Co było w ubiegłym roku, to będzie też w tym. A jaka była sensacja, gdy 4 lata temu po raz pierwszy (i do dzisiaj co roku) święty Mikołaj z prezentami, bryczką ze Stadniny Koni (jeszcze nie było takiej zimy, żeby wykorzystać przygotowane sanie) jechał od domu do domu przez całą wieś. Sołtys pracuje w Stadninie Koni i zakład często pomaga. Jest jedna sprawa, o której koniecznie trzeba pomyśleć, mówi sołtys – może wspólnie z gminą, a nawet z powiatem, bo przecież nasza ruchoma szopka jest wizytówką nie tylko wsi, przyciąga gości z wielu stron, a jak mówi wnuk Jana Trybuły – twórcy szopki, wymaga ona koniecznego „leczenia".

Antoni Zadrożny, „jak tylko zdrowie pozwoli", w tegorocznych wyborach będzie kandydował i liczy na równie aktywną jak dotychczas i chyba najmłodszą w gminie radę sołecką. Miałem trochę stracha – przyznaje sołtys – jak mnie wybrali 4 lata temu i „dostałem" taką młodą radę, ale wbrew opiniom, że młodym nie chce się pracować, sprawdzili się doskonale. Jak będzie tak, jak do tej pory, to będzie dobrze.

Kromołów (gmina Walce): To by udany rok

Krystyna Hruzik, sołtyska tej wsi od 19 lat, na efekty minionego roku patrzy trochę z perspektywy dużo dłuższej swojej pracy i bardzo pozytywnie ocenia ten czas, chwali i „fajną radę sołecką" i mieszkańców, na których zawsze można liczyć, ale twierdzi, że – choć ją namawiali – to w tegorocznych wyborach startować nie będzie. – Nawet mi się podobała ta praca i cieszą mnie efekty – dodaje pani sołtys – ale czas na młodych.

W Kromołowie mieszka około 500 osób, jest trochę budynków pustych, ale zadbanych i nie psują estetyki „czyściutkiej" wsi, ozdobionej klombami i kwiatowymi donicami. Wyremontowane chodniki (przy drogach gminnych i powiatowych), przez trzy etapy prowadzona kanalizacja, pięknie odnowiona zabytkowa kapliczka, boisko, plac zabaw – to wszystko dzieło mieszkańców, z dużym udziałem funduszu sołeckiego, ale i przy wsparciu gminy i powiatu. Strażacy remontują swoją remizę, dobudowują dodatkowe pomieszczenie, bo czekają w tym roku na obiecany nowy samochód. Najważniejsza była wymiana instalacji elektrycznej, zwłaszcza, że w remizie mieści się też salka świetlicowa.

W budynku dawnej szkoły, dół zajmuje przedszkole, do którego uczęszcza 20 dzieci, również z sąsiednich wsi. W ubiegłym roku wyremontowane zostały sanitariaty, wymienione okna. Szkolne sale nad przedszkolem zostały wyremontowane i służą mieszkańcom na różne imprezy i spotkania. Kromołów w czasie prawie pięciu kadencji obecnej sołtyski, trzykrotnie był gospodarzem gminnych dożynek, a ponadto corocznie z nową koroną reprezentuje wieś w gminie, a zdarzało się też dalej, bo korony były wysoko oceniane. Wiele działań (festyny, okolicznościowe spotkania) podejmowanych jest wspólnie z mniejszością niemiecką i zawsze niezawodnymi strażakami, a organizacji sprzyja zakupiony namiot, ławki, sprzęt nagłośnieniowy. Dużo kibiców mają dwie drużyny (seniorów i juniorów) LZS-u.

Udany to był rok, w którym widać też efekty pracy lat wcześniejszych i mam nadzieję – mówi Krystyna Hruzik – że mój następca tak będzie działał, aby najbliższe lata były tak samo, albo jeszcze bardziej udane.

Kujawy (gmina Strzeleczki): Wspólnie z Zieliną

Kujawy z Zieliną, to dwie miejscowości, które łączą się „znak w znak" i wiele przedsięwzięć realizują wspólnie, choć oczywiście oba sołectwa mają też swoje sprawy i sołtys Kujaw – Michał Jenek, mówi z satysfakcją o ubiegłorocznej realizacji na przykład asfaltowania 200 metrów drogi gminnej z udziałem funduszu sołeckiego, o małej świetlicy dla dzieci i odrębnym budynku z innym przeznaczeniem, z zapleczem kuchennym i sceną, o drobnych, ale ważnych zakupach kosy spalinowej czy ławek, aby przy dawnym stawie stworzyć miejsce spotkań młodzieży.

Kontynuacja wspomnianej drogi przechodzi też na ten rok i to poważne zadanie i duża część funduszu sołeckiego przeznaczona jest na ten cel, na udział w kosztach ponoszonych przez gminę. Co zostaje, to w tym roku dostają strażacy na zakup sprzętu. Potrzebna jest też druga kosa spalinowa. Czeka też ciąg dalszy robót przy równaniu kamieniem dróg polnych. A wszystko wykonują mieszkańcy własnym sprzętem. O boisko i szatnię dbają chłopcy z LZS-u. Łączą siły Kujaw i Zieliny i grają. Jak przychodzą dożynki, to koronę robią na zmianę. W jednym roku mieszkańcy Zieliny niosą koronę do kościoła parafialnego w Kujawach, w drugim parafianie z Kujaw, a na dożynkach gminnych już występują osobno (Kujawy były gospodarzem dożynek gminnych w roku 2017).

W ubiegłym roku były i będą oczywiście w tym, wspólne imprezy dla dzieci. Taką firmową zabawą, jest zawsze na zakończenie wakacji „Szukanie skarbu" i co roku przybywa chętnych. Ostatnio było już ponad 50 dzieci, również z sąsiednich wsi. Specjalnie oznaczona trasa polnymi drogami, z mapą prowadzi do miejsca, gdzie trzeba skarb odkopać. Po drodze są zagadki i na przykład wizyta u rolnika, gdzie poznają oborę i urodzonego cielaczka, rozsmakowują się w mleku. Ale największą atrakcją jest nocleg w sali poza domem i filmy, gry, zabawy. Zimą raz nawet udało się zorganizować kulig ze św. Mikołajem, a na zakończenie był grill i gorące kakao. A wiosną, odbywa się wielkanocne szukanie zajączka.

Sołtys mówi, że angażują się wszyscy, także firmy (np. zafundują lody), i gmina, i powiat. Razem działają koła mniejszości niemieckiej i dla obu sołectw organizują „kartofel fest" w Zielinie. Robiło się dużo i każdy rok jest dobry. Rolnicy przeżyli spokojnie, bez szalejących w innych regionach klęsk. - Wszystko wskazuje na to – dodaje sołtys – że po mojej pierwszej kadencji, będę kandydował i jak wybiorą, to działamy dalej. ■

DIETY SOŁTYSÓW

W Białej na razie bez zmian

Grzegorz WEIGT

Podczas III sesji Rady Miejskiej w Białej 28 grudnia miała być głosowana uchwała w sprawie ustanowienia zasad przyznawania diet dla przewodniczących organów wykonawczych jednostek pomocniczych gminy Biała. Chodzi o diety sołtysów i przewodniczącej Osiedla w Białej.

Zgodnie z dotychczas obowiązującą uchwałą Rady Miejskiej w Białej z 2015 roku sołtysom uczestniczącym w sesji przysługuje dieta w wysokości 11% minimalnego wynagrodzenia za pracę, co daje kwotę 231 zł. Burmistrz zaproponował zmianę zasad przyznawania diet ustalając stałą kwotę diety sołtysa, a nie jak obecnie procentową wysokość diety uzależnioną od minimalnego wynagrodzenia. Proponowana kwota podwyższa dotychczasową do wysokości 250 zł. Teoretycznie jest to więc podwyżka, ale zarazem zamrożenie diety na jednym stałym poziomie i w przyszłym roku okazałoby się to już niekorzystne dla sołtysów. Burmistrz Edward Plicko zapowiedział wprawdzie możliwość zmian, ale każdorazowo musiałaby podjąć stosowną uchwałę Rada Miejska.

W dłuższym czasie byłaby to oszczędność dla budżetu gminy, jednak kosztem sołtysów, stąd nie dziwi fakt, że niektórzy wyrazili krytyczne stanowisko wobec tej propozycji. Nie wszyscy, biorąc pod uwagę, że część radnych jest również sołtysami, jednak ci z ugrupowania burmistrza przekonywali, że to dobre rozwiązanie. Jego przeciwnicy podawali przykłady diet sołtysów z gmin sąsiednich, które są dużo wyższe od tych bialskich. Mówili o licznych formalnych i nieformalnych obowiązkach sołtysów oraz spadających wpływach z tytułu inkaso wobec coraz częstszych płatności internetowych.

Radny (i sołtys) Damian Tarnowski stwierdził wprost, że to krzywdzące dla sołtysów i zgłosił wniosek o wycofanie uchwały z obrad sesji i nie głosowanie jej w ogóle. Co ciekawe, za tym wnioskiem było 7 radnych (Adrian Harnys, Maria Moszczeńska, Damian Tarnowski, Gabriela Neugebauer, Józef Roden, Alfred Krupa, Irena Wotka), przeciw było tylko 6 radnych (Marek Klinke, Andrzej Osiewacz, Sabina Gorek, Mariusz Kwoczek, Jacek Czerwiński, Roman Barysz), Mateusz Kosiński wstrzymał się od głosu, Małgorzata Fluder nie głosowała. Wobec czego wniosek Tarnowskiego przeszedł i uchwała dotycząca zasad przyznawania diet dla przewodniczących organów wykonawczych jednostek pomocniczych gminy Biała została odrzucona. Obecni na sali obrad sołtysi przyjęli to oklaskami. ■

eprasa.pl 3426adc573

GMINA BIAŁA

Wyborów ciąg dalszy

Na podstawie uchwał Rady Miejskiej w Białej w sprawie zarządzenia przeprowadzenia wyborów sołtysów i rad sołeckich oraz przeprowadzenia wyborów Zarządu Osiedla w Białej na kadencję 2018-2023 odbędą się zebrania wyborcze w sołectwach gminy Biała.

Po wyborach samorządowych i pierwszych sesjach nowych rad gminnych przychodzi pora na wybór nowych sołtysów. Zebrania w gminie Biała odbędą się od 21 stycznia do 25 lutego, w sumie 31 spotkań wyborczych. Na zebraniach tych zostaną przeprowadzone wybory Sołtysów i Rad Sołeckich oraz Zarządu Osiedla w Białej. Poniżej przedstawiamy harmonogram tych spotkań zarządzony przez burmistrza Białej Edwarda Plicko. ■

Radostynia	poniedziałek 21 stycznia, godz. 19.00	świetlica
Czartowice	wtorek 22 stycznia, godz. 15.00	świetlica Nowa Wieś P-cka
Prężyna	wtorek 22 stycznia, godz. 19.00	świetlica
Dębina	środa 23 stycznia, godz. 17.30	mieszkanie Sołtys
Mokra	środa 23 stycznia, godz. 19.00	świetlica
Olbrachcice	czwartek 24 stycznia, godz. 18.00	świetlica
Nowa Wieś P-cka	piątek 25 stycznia, godz. 18.00	świetlica
Łącznik	poniedziałek 28 stycznia, godz. 19.00	świetlica OSP
Gostomia	wtorek 29 stycznia, godz. 19.00	świetlica
Ligota Bialska	środa 30 stycznia, godz. 19.00	świetlica
Ogiernicze	czwartek 31 stycznia, godz. 18.00	świetlica
Brzeźnica	piątek 1 lutego, godz. 18.30	świetlica
Rostkowice	poniedziałek 4 lutego, godz. 18.30	sala RSP
Miłowice	wtorek 5 lutego, godz. 18.00	świetlica
Laskowiec	środa 6 lutego, godz. 17.30	świetlica
Kolnowice	środa 6 lutego, godz. 19.00	świetlica
Śmicz	czwartek 7 lutego, godz. 19.00	szkoła
Chrzelice	poniedziałek 11 lutego, godz. 18.30	sala WCI
Browiniec Polski	wtorek 12 lutego, godz. 18.00	świetlica
Solec	wtorek 12 lutego, godz. 19.30	sala u Hupki
Krobusz	środa 13 lutego, godz. 18.30	sala u Suchego
Otoki	czwartek 14 lutego, godz. 17.30	świetlica
Grabina	czwartek 14 lutego, godz. 19.00	świetlica
Wasiłowice	piątek 15 lutego, godz. 18.00	świetlica
Biała Osiedle	poniedziałek 18 lutego, godz. 17.30	sala Urzędu Miejskiego
Biała Sołectwo przedmieście	wtorek 19 lutego , godz. 19.00	Sala w Barze pod Łysą
Józefów	środa 20 lutego, godz. 18.30	świetlica
Frącki	czwartek 21 lutego, godz. 17.30	świetlica
Górka Prudnicka	czwartek 21 lutego, godz. 19.00	świetlica
Pogórze	piątek 22 lutego, godz. 18.00	świetlica
Wilków	poniedziałek 25 lutego, godz. 18.30	świetlica.

ŚWIATOWE DNI MŁODZIEŻY 22-27 STYCZNIA

Z Głogówka do Panamy

Po Krakowie 3 lata temu, 34. Światowe Dni Młodzieży, po raz pierwszy organizowane są w Ameryce Środkowej. Do dalekiej Panamy wyruszyła już 30-osobowa grupa z Głogówka.

Marek KARP

Oto ja, służebnica Pańska, niech mi się stanie według słowa Twego – takie przesłanie przyjęli organizatorzy 34. Światowych Dni Młodzieży w Panamie. Wśród ośmiu patronów spotkania, jest też św. Jan Paweł II. Z diecezji opolskiej wyjeżdżają trzy grupy: z Opola, Kamienia Śląskiego i Głogówka.

Głogówecka grupa liczy 30 osób – młodzieży do lat 35: licealistów, studentów i pracujących, związanych z Głogówkiem, nawet jeżeli aktualnie są z Krakowa, z Niemiec czy z Prószkowa. Najmłodsza, 16-letnia uczestniczka jedzie z mamą – jednocześnie jedną z opiekunek grupy. Cały cykl przygotowań od początku koordynował proboszcz głogóweckiej parafii – ks. Ryszard Kinder, który również jedzie z grupą.

Wyjazd poprzedziło wiele spotkań formacyjnych – na temat podróży (niektóre osoby po raz pierwszy lecą samolotem), wyposażenia i na temat samej Panamy – historii, współczesności, zwyczajów mieszkańców. Młodzież z Głogówka o tyle ma ułatwione zadanie, że w czasie poprzednich Dni w Polsce, właśnie do nich przyjechała grupa Panamczyków. Mają więc w tym egzotycznym kraju również znajomych. Wiozą ze sobą trochę drobnych gadżetów (flagi, kubki, maskotki), wcześniej wysłali film o Głogówku, nauczyli się hymnu SDM po hiszpańsku.

Wyruszyli wczoraj (15 stycznia) do Krakowa i potem samolotem, z przesiadką w Amsterdamie, 12 godzin do San Jose w Kostaryce. Kilka pierwszych dni spędzą w tym sąsiednim kraju. – Tu – jak mówi lider grupy, Marek Szała, mają zapewniony atrakcyjny program pobytu, tak aby i zobaczyć kraj i poznać ludzi. Przewidziane są spotkania religijne, turystyczne i rodzinne, odwiedziny sanktuariów, ale też domu starców czy miejscowego targu. Dopiero 20 stycznia grupa przeniesie się do stolicy Panamy, na główną część Światowych Dni Młodzieży, z zapowiedzianą wizytą papieża Franciszka.

- Z Białej tym razem (w Krakowie 3 lata temu uczestniczyła duża grupa) – jak mówi Marek Dziony – nie udało się zorganizować wyjazdu. Daleko, drogo, nie ma sponsorów... Ale trwają organizowane czuwania nawiązujące do idei SDM i jak w Białej sobie obiecują, będą spotkania z uczestnikami po ich powrocie. A są dwie takie osoby w dekanacie, które prywatnie wybierają się do Panamy.

Krzysztof Gaida z Chrzelic jest ceremoniarzem przy bialskim kościele, ma 33 lata i sporo już podróżniczych doświadczeń również poza Europą, ale bywał też na poprzednich spotkaniach SDM w Madrycie, Kolonii i w Krakowie. Do Panamy w charakterze uczestnika, ale też opiekuna, dołącza do grupy z Kamienia Śląskiego, gdzie ma wielu przyjaciół i razem wyruszają 18 stycznia z Krakowa samolotem przez Frankfurt prosto do Panamy. Po dwutygodniowym pobycie, powrót zaplanowany jest na 2 lutego. Wyrusza razem z Magdą Honczek, też z Chrzelic, która jest debiutantem w tak dalekiej podróży. Ma 22 lata i w przerwie po prac y w Niemczech, postanowiła uczestniczyć w tej wielkiej – również duchowej – przygodzie. Brała udział 3 lata temu w SDM w Krakowie i – jak mówi – „byłam pod tak wielkim wrażeniem i przeżyłam tyle wspaniałych emocji, że zdecydowałam: muszę tam być i przez trzy lata przygotowywałam się do tego wyjazdu. I razem z Krzysztofem – wyruszamy razem z grupą z Kamienia Śląskiego”.■

PARAFIA GŁOGÓWEK

Głogówecka grupa (niekompletna) z proboszczem – ks. Ryszardem Kinderem przygotowana do podróży na Światowe Dni Młodzieży

OLBRACHCICE, CIESZNÓW

Dwa pożary w powiecie

Dwie osoby zostały poszkodowane w dwóch różnych pożarach, które wybuchły w poprzedni wtorek na ziemi prudnickiej

Do pierwszego zdarzenia doszło kilkanaście minut po północy w Olbrachcicach.

- Po przybyciu na miejsce strażacy zastali palącą się kanapę i meble kuchenne na parterze domu jednorodzinnego oraz spore zadymienie w całym obiekcie – informuje naszą gazetę bryg. Piotr Sobek, oficer prasowy KP PSP.

W jednym z pomieszczeń na pierwszym piętrze budynku przebywał 60-letni mężczyzna o ograniczonej zdolności ruchowej i dużej otyłości. W przemieszczaniu domownikowi służyła a la winda. I także tą drogą sprowadzono poszkodowanego na dół. Ale dopiero po zasileniu urządzenia strażackim agregatorem prądotwórczym, albowiem w tracie akcji gaśniczej konieczne było odcięcie dopływu energii elektrycznej do obiektu. Przez cały ten czas mężczyzna znajdował się pod opieką strażaków, poddano go m.in. tlenoterapii, później został przekazany załodze pogotowia ratunkowego.

Z żywiołem walczyło 17 strażaków. Działania trwały ponad 3 godziny. Prawdopodobna przyczyna pożaru to nieszczelność przy piecu kaflowym. Straty wstępnie oszacowano na 30 tys. zł. Uratowanie mienie na kwotę 200 tys. zł.

Podobnej wartości mienie udało się uratować w Ciesznowie, gdzie tego samego dnia, po godz. 17.00 w piwnicy domu jednorodzinnego zapaliły się składowane przy piecu centralnego ogrzewania trociny oraz węgiel. Podtruciu dymem uległa matka właścicielki domu.

- 59-letnia kobieta, po przebadaniu przez zespół ratownictwa medycznego, odmówiła hospitalizacji – dodaje rzecznik Sobek. (w) ■

INICJATYWY

Murale na topie

W naszym otoczeniu pojawiają się murale – nierzadko piękne prace pozwalające zamienić szare mury w niemalże trójwymiarowe obrazy.

Henryka MŁYNARSKA

Coraz częściej dba się o to, by uratować przed zniszczeniem zabytkowe pomniki, tablice czy kapliczki przydrożne. Ostatnio coraz więcej pieniędzy przeznacza się na rewitalizację brzydkich ścian, murów, a dzieje się tak dzięki artystom, którzy są autorami projektów murali. Szare płaszczyzny zamieniają się w trójwymiarowe obrazy. Te przemawiają do ludzi i nie tylko ubarwiają ulice, place, ale też uczą, na przykład historii.

Dech zapiera widok sali bibliotecznej, namalowanej na jednej ze ścian Biblioteki Miejskiej w Krapkowicach - Otmęcie. Dzięki współpracy regionalnego browaru z władzami miasta Namysłowa powstał przepiękny mural, przedstawiający scenę historyczną (1348) związaną z zawarciem pokoju przez króla Kazimierza Wielkiego z Karolem IV Luksemburskim. Traktat uczczono piwnym toastem, który według legendy miał być początkiem browarniczych tradycji w tym mieście. Przechodnie przenoszą się do średniowiecznego Namysłowa, podziwiają dawne targowisko, postacie z opowieści historycznych i z legendy Smogorzowskiej. Widzimy też komendanta zamku, fałszerza monet, lokalnych kupców. Projektantem tego dzieła jest Radosław Barek i Grupa „Murall”. Wśród artystów - wykonawców była Agnieszka Zdonek, absolwentka PG nr 1 w Głogówku, która ukończyła studia uniwersyteckie na Wydziale Architektury Wnętrz i Scenografii w Poznaniu. Od kilku lat odnosi sukcesy i rozwija liczne talenty, angażuje się w wiele ciekawych projektów.

Murale zmieniają oblicza miast, stają się ich wizytówką, którą trudno zapomnieć. Czekamy na podobne inicjatywy na ziemi prudnickiej. ■

UDOSTĘPNIŁA H. MŁYNARSKA

Mural z Namysłowa

eprasa.pl 3426adc573

ADAM MYŚKÓW

Reklamaogłoszenia

REKLAMA tel. 601 268 421, 77 436 28 77 reklama@tygodnikprudnicki.pl

OGŁOSZENIA DROBNE

USŁUGI

Ewa Baraniuk
ARCHITEKT
e-mail:
ewa_baraniuk@poczta.onet.pl
tel. 501 142 866

■Profesjonalne usługi mini koparką 504 085 334.
(536B)

■DJ –FOTOGRAF. Obsługa: wesela, zabawy eventy, wynajem nagłośnienia TEL. 695 964 200 www.fotoradek.pl

FINANSE

KREDYTY
UBEZPIECZENIA
• do 300 tys. zł
• do 15 tys. zł na dowód
• wiele ofert
• duży wybór banków
Prudnik, ul. Nyska 4
77 436 93 56, 793 430 955

NIERUCHOMOŚCI

SPRZEDAM MIESZKANIE

■Sprzedam mieszkanie o pow. 79m2, w centrum Prudnika, ul. Jagiellońska III piętro. Cena do negocjacji. Kontakt 668 617 968.
(580B)

■Sprzedam mieszkanie własnościowe 3-pokojowe 60,4m2, I piętro na Jesionowym Wzgórzu 722 082 339.
(3C)

■Sprzedam mieszkanie 2p. + kuchnia, ul. Armii Krajowej, tel. 609 236 409.
(010J)

■Sprzedam mieszkanie 52m2, II piętro, ul. Armii Krajowej, tel. 533 468 784
(007C)

OKNOPLAST
www.oknoplast.com.pl
PROMOCJA
NA OKNA
DO -46%*
* Promocją objęte są wybrane produkty. Regulamin promocji dostępny jest na stronie www.
TAL-BUD
PARTNER HANDLOWY OKNOPLAST
Prudnik,
Plac Zamkowy 8
tel. 77 436 55 61

DACHEX
Usługi Dekarsko-Ciesielskie
• pokrycia dachowe • więźby •
• rynny • okna i włazy dachowe •
• izolacja poddaszy • wykończenia •
• wiaty i altanki •
tel. 888 768 445
47-370 Zielina, ul. Leśna 39 | dachex1@onet.pl | dachex.com.pl

SPRZEDAM DOM

■Sprzedam dom w Prudniku ul. Bora Komorowskiego, działka 8 arów, tel. 512 431 928
(1C)

■Sprzedam dom w Łące Prudnickiej na działce 9 arów cen 65.000 zł. 721 022 319.
(2C)

■Sprzedam dom jednorodzinny wolnostojący pow. 120m2 w Prudniku, tel. 603 608 539
(008C)

KUPIĘ DOM

■KUPIĘ DOM Prudnik i okolice lub działkę 794 795 114.
(345B)

WYNAJMĘ MIESZKANIE

■Wynajem mieszkań w Prudniku, tel. 606 479 229.
(9A)

■Mieszkanie do wynajęcia WYREMONTOWANE 47m2 2 pokoje kuchnia łazienka dodatkowo piwnica i miejsce parkingowe Prudnik ul. Zamkowa od 01.02.2019 tel. 663 800 950 (7C)

GARAŻE

DO WYNAJĘCIA
WARSZTATY SAMOCHODOWE, GARAŻE, POW. MAGAZYNOWEJ
o pow. od 18 – 500 m2.
Na terenie ogrodzonym monitorowanym i dozorowanym w Prudniku
692 326 417

LOKALE

■SPRZEDAM KAMIENICĘ, DWA PIĘTRA Z LOKALEM UŻYTKOWYM NA PARTERZE, TARASEM W CENTRUM PRUDNIKA 603 193 644. (4C)

■Do wynajęcia pomieszczenia na działalność biurową i usługową 604 485 306.
(571B)

ROLNICTWO

■Sprzedam prosięta. Tel. 795 540 914, dzwonić po godz. 18.00.
(5C)

■Skup zboża, kukurydzy, grochu, rzepaku, łubinu min. 20t, zapewniam transport 504 082 106.
(6C)

SPRZEDAM

■Sprzedam owoce ekologiczne Tel. 604 667 063.
(609B)

TARTAK
Interhas
Prudnik, ul.Prężyńska 32
Wierzbięcice
502 251 350
www.interhas.pl
więźba dachowa
tarcica budowlana
podbitka
łaty i k-łaty
drewno kominkowe

Ogłoszenie drobne zlecić możecie:

● **W PRUDNIKU** w redakcji „Tygodnika Prudnickiego" - ul. Kościuszki 13a.
● **W GŁOGÓWKU** w sklepie DRAGO p. Dragomira Rudego - Rynek 14.
● **W INTERNECIE** pod adresem www.tygodnikprudnicki.pl.
● **PRZEZ SMS** wysyłając wiadomość „TPR.DROBNE" + treść ogłoszenia na jeden z numerów:
76567 (7,38 zł z VAT) - aby zamówić 1 publikację
79567 (11,07 zł z VAT) - aby zamówić 2 publikacje
91983 (23,37 zł z VAT) - aby zamówić 5 publikacji

KUPIĘ

■Kupię monety, znaczki, ordery, stare książki 77 437 36 81.
(27A)

MOTORYZACJA

■Polonez 1996 r., instalacja gazowa nowa do 2028 r., stan dobry, zadbany, cena 5000 zł, tel. 505 650 290 (009C)

NAUKA

■www.naukaplywania.prudnik.pl, tel 664 770 969
(010C)

TRANSPORT

■WYNAJEM BUSÓW 8-19 OSÓB WYCIECZKI, WESELE, IMPREZY SPORTOWE-MECZE, IMPREZY OKOLICZNOŚCIOWE, DOJAZD DO PRACY – OPOLE – 12 GODZIN. 667 805 111.
(21A)

KUPIMY
TWOJE
AUTO
730 333 560

OGŁOSZENIA DROBNE DO NAJBLIŻSZEGO NUMERU PRZYJMOWANE SĄ DO WTORKU DO GODZ. 10.00

eprasa.pl 3426adc573

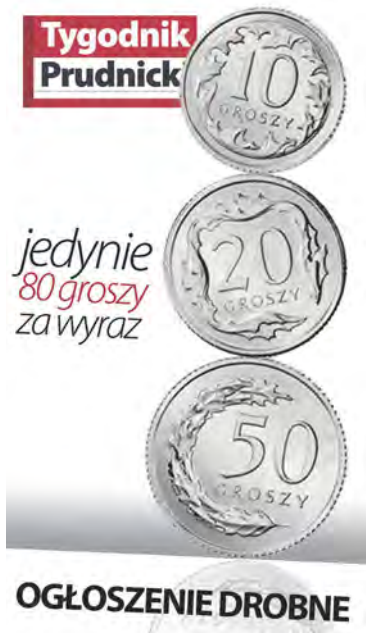

Informacja

Urząd Miejski w Prudniku informuje, że na tablicy ogłoszeń w Urzędzie Miejskim w Prudniku przy ul. Kościuszki 3 dnia 16.01.2019r. został wywieszony wykaz nieruchomości przeznaczonych do użyczenia dotyczący niżej wymienionych nieruchomości:

- działka nr 125/5 o powierzchni 0,3894 ha, położona w Piorunkowicach, zabudowana budynkiem WDK,
-działka nr 374 o powierzchni 0,1400 ha, położona w Łące Prudnickiej, zabudowana budynkiem WDK,
-działka nr 682/3 o powierzchni 0,1104 ha, położona w Moszczance, zabudowana budynkiem WDK

oraz wykaz nieruchomości przeznaczonych do dzierżawy.

Wykazy te zostały zamieszczone na stronie Biuletynu Informacji Publicznej (BIP) www.bip.prudnik.pl oraz na stronie internetowej Urzędu Miejskiego w Prudniku www.prudnik.pl

eprasa.pl 3426adc573

Powiatowy Urząd Pracy w Prudniku

URZĄD PRACY

Prudnik, ul. Jagiellońska 21 (parter), tel. 77 436 23 04 lub 77 436 37 82

ELEKTRYK – wykształcenie zasadnicze zawodowe elektryczne, praca na terenie Niemiec Pomocnik elektryka – praca przy instalacjach na budowach na terenie Niemiec **TECHNIK ELEKTRYK** – praca przy instalacjach na budowach na terenie Niemiec **SPRZEDAWCA** – wykształcenie minimum zawodowe, umiejętność obsługi kasy fiskalnej, prawo jazdy kat. B, mile widziane doświadczenie w zawodzie, praca w Głogówku Hydraulik – wykonywanie instalacji hydraulicznych, zatrudnienie w Prudniku**SPRZEDAWCA** – umiejętność obsługi kasy fiskalnej, umiejętność obsługi komputera, praca w Prudniku **PRACOWNIK OCZYSZCZALNI ŚCIEKÓW** – mile widziane doświadczenie na tym stanowisku, dokładność, dyspozycyjność, praca w Białej **INFORMATYK** – wykształcenie minimum średnie zawodowe informatyczne, dobra znajomość systemów operacyjnych Windows, praca w Białej **PRACOWNIK LABORATORIUM** – wykształcenie minimów średnie kierunkowe, dyspozycyjność, samodzielność, praca w Białej **MONTER SIECI KANALIZACYJNYCH** – możliwość przyuczenia, mile widziane umiejętności budowlane **KIEROWCA DO ROZWOŻENIA PIZZY** – prawo jazdy kat. B, dyspozycyjność, praca w Prudniku **MAGAZYNIER** – mile widziane doświadczenie zawodowe na podobnym stanowisku, dyspozycyjność, praca w Prudniku **SPRZEDAWCA** – mile widziane doświadczenie zawodowe na podobnym stanowisku, dyspozycyjność, praca w Prudniku **FRYZJER MĘSKI** – mile widziane doświadczenie i umiejętności w zawodzie fryzjer, praca w Prudniku **RECEPCJONISTA** – umiejętność obsługi komputera, miła aparycja, komunikatywność, praca w Jarnołtówku **SPRZEDAWCA- KASJER** – wykształcenie min. średnie zawodowe, umiejętność obsługi komputera, szybkość uczenia się, praca w Głogówku **PRACOWNIK GOSPODARCZY** – drobne naprawa na terenie hotelu i restauracji, praca w Pokrzywnej **STRÓŻ NOCNY** – dozór hotelu, mile widziane uprawnienia na palacza, praca w Pokrzywnej **RECEPCJONISTA SPA** – wykształcenie minimum zawodowe, znajomość obsługi komputera, praca w Pokrzywnej **RECEPCJONISTA** – wykształcenie minimum średnie zawodowe, znajomość obsługi komputera, znajomość języka angielskiego w stopniu komunikatywnym, praca w Pokrzywnej **KELNER/BARMAN** – wysoka kultura osobista, praca w Pokrzywnej **NAUCZYCIEL HISTORII** – wykształcenie wyższe z przygotowaniem pedagogicznym, praktyka w zawodzie, praca w Łące Prudnickiej **SPRZEDAWCA** – dyspozycyjność, umiejętność obsługi komputera, praca w Głogówku

RACHBIT
BIURO RACHUNKOWE
• KPiR • VAT • • PIT • ZUS • • ryczałt • kadry • • płace •
mgr Alicja CHRIST
Prudnik, ul. Staszica 4
tel. 77 436 02 70
kom. 601 418 018
achrist.rachbit@gmail.com

USŁUGI STOLARSKIE
DRZWI WEWNĘTRZNE I ZEWNĘTRZNE
(Z DREWNA LITEGO LUB OKLEINOWANE OKLEINAMI NATURALNYMI)
SCHODY JESIONOWE, BUKOWE, DĘBOWE
(PROSTE LUB ZABIEGOWE, MONTOWANE NA BETON LUB SAMONOŚNE)
INNE USŁUGI STOLARSKIE
PRODUKCJA - MONTAŻ
MIŁOWICE 19(K. BIAŁEJ)
TEL. 695 432 242, 77 437 68 19
WWW.WANIEK-STOLARSTWO.PL
E-MAIL: BIURO.STOLARZ@O2.PL
stolarstwo WANIEK
Ponad 60 lat na rynku
Tradycja i doświadczenie!

PRACE REMONTOWE
PRUDNIK I OKOLICE
• gruntowanie, malowanie, szpachlowanie • kładzenie paneli, podłóg, parkietów • montaż okien i drzwi •
• piece, instalacje wod-kan, CO, gazowe • kafle, montaż płyt GK, sufity podwieszane, lampy LED i halogeny •
• instalacje kuchenne i sanitarne • montaż mebli i armatury kuchennej •
• prace wykończeniowe i prace na zamówienie • kominki •
• kamienie dekoracyjne wewnętrzne i zewnętrzne • prace na zewnątrz - ocieplenia •
TANIO I SOLIDNIE • KRÓTKIE TERMINY • MOŻLIWOŚĆ PRACY W SOBOTY I NIEDZIELE
504 194 009

Optima MEDYCYNA

Optima Medycyna SA
poszukuje pracowników na stanowiska:

Specjalisty ds. Księgowości

Od kandydatów oczekujemy:
- wykształcenie kierunkowe w zakresie rachunkowości, ekonomii lub finansów (średnie lub wyższe)
- co najmniej 3- letnie doświadczenie w pracy w księgowości
- teoretyczna i praktyczna znajomość przepisów z zakresu prawa podatkowego (PIT, CIT, VAT),
- Znajomość zasad rachunkowości,
- bardzo dobra znajomość obsługi komputera i pakietu MS Office (głównie Excela)
- dobra organizacja pracy
- samodzielność i odpowiedzialność

Do zadań osoby zatrudnionej na tym stanowisku należeć będzie:
- Monitorowanie poprawności danych finansowych zgodnie z procedurami firmy
- Rozliczanie kont księgowych i sporządzanie raportów
- Wsparcie w procesie zamykania miesiąca
- Prowadzenie księgowości w obszarze gospodarki materiałowej
- Bieżąca analiza dokumentacji finansowej pod kątem rozliczeń VAT
- Dekretowanie dokumentacji finansowej
- Wprowadzanie danych do systemu finansowo-księgowego
- Wystawianie faktur sprzedażowych, kontrola faktur zakupowych
- Rozliczanie delegacji pracowniczych

Specjalisty ds. Płac

Od kandydatów oczekujemy:
- Praktycznej znajomości przepisów prawa z zakresu naliczania wynagrodzeń
- Minimum 2 letniego doświadczenia w w/w obszarze
- Umiejętności samodzielnego naliczania wynagrodzeń i korygowania list płac
- Dobrej znajomości programu Płatnik
- Umiejętności organizacji pracy własnej
- Doświadczenia w przygotowywaniu dokumentów do ZUS, US, GUS,PFRON
- Dobrej znajomości pakietu Office, w szczególności excel
- Bardzo dobrej organizacji i dyscypliny pracy
- Umiejętność samodzielnego myślenia i pracy zespołowej

Do zadań osoby zatrudnionej na tym stanowisku należeć będzie:
- Prowadzenie dokumentacji płacowej pracowników
- Samodzielne przygotowywanie listy płac, naliczanie wynagrodzenia, zasiłków oraz podatków, kontrola poprawności naliczeń
- Obliczanie oraz pobieranie należnych składek na ubezpieczenie społeczne oraz zaliczek na podatek dochodowy od osób fizycznych
- Bardzo dobra znajomość obsługi programu komputerowego Płatnik ZUS
- Sporządzanie deklaracji ZUS
- Przygotowywanie analiz i raportów
- Przygotowywanie zaświadczeń o zatrudnieniu i wysokości dochodów dla pracowników

Forma zatrudnienia:
umowa o pracę na pełny etat.

Aplikacje prosimy kierować na adres:
Optima Medycyna SA ul. Ogrodowa 2a ,48-200 Prudnik tel. 77 436 86 88.

Wysyłając dokumenty prosimy o załączenie klauzuli:
„Wyrażam zgodę na przetwarzanie przez Optima Medycyna SA ul. Głogowska 37, 45-315 Opole moich danych osobowych podanych w dokumentach rekrutacyjnych (np. aplikacja, list motywacyjny, CV) oraz zebranych podczas ewentualnej rozmowy kwalifikacyjnej dla celów rekrutacyjnych, w procesie rekrutacji na stanowisko »SPECJALISTA ds. KSIĘGOWOŚCI« / »SPECJALISTA ds. PŁAC«".

Administratorem danych osobowych jest Optima Medycyna SA. Administrator wyznaczył Inspektora Ochrony Danych, z którym można kontaktować się pod adresem iodo@optima-medycyna.eu .Podanie danych jest dobrowolne i jest warunkiem wzięcia udziału w procesie rekrutacyjnym, a ich niepodanie uniemożliwi wzięcie w nim udziału. Dane będą przetwarzane w celu przeprowadzenia procesu rekrutacyjnego (podstawa prawna: przetwarzanie niezbędne do podjęcia działań na żądanie osoby, której dane dotyczą, przed zawarciem umowy). Dane będą przechowywane do czasu zakończenia procesu rekrutacyjnego. Każdej osobie przysługuje prawo do żądania dostępu do swoich danych osobowych, ich sprostowania, usunięcia, ograniczenia przetwarzania oraz ich przenoszenia. Każdej osobie przysługuje prawo do wniesienia sprzeciwu wobec przetwarzania danych, wniesienia skargi do organu nadzorczego oraz cofnięcia zgody w dowolnym momencie bez wpływu na zgodność z prawem przetwarzania, którego dokonano na podstawie zgody przed jej cofnięciem. Każdej osobie przysługuje prawo do wniesienia sprzeciwu wobec przetwarzania jej danych osobowych na podstawie prawnie uzasadnionego interesu administratora, a także sprzeciwu wobec przetwarzania jej danych osobowych na potrzeby marketingu.

jedynie 80 groszy za wyraz
Tygodnik Prudnicki OGŁOSZENIE DROBNE

Oferuję pracę na stanowisku
PRACOWNIK PORZĄDKOWY
z możliwością awansu.
Wymagana dyspozycyjność, sumienność i zaangażowanie w pracy, mile widziane prawo jazdy kat. B.
Więcej informacji pod nr. tel.
505 67 14 14

fadome
Fabryka Mebli Fadome
zatrudni
pracowników produkcji.
Praca w Złotnikach k. Prószkowa, darmowy transport z Prudnika.
Wynagrodzenie netto 2200-3200zł/m-c
Tel. 607 213 786
Mail: fadome@fadome.eu

eprasa.pl 3426adc573

MEDYCYNA I ZDROWIE

CENTRUM STOMATOLOGICZNE
PRUDNIK, UL. KOŚCIUSZKI 15
KONTRAKT NFZ Narodowy Fundusz Zdrowia
NOWOŚĆ SEDACJA WZIEWNA
NOWOŚĆ gaz rozweselający
poradnie czynne codziennie w godz. 8:00-17.00: stomatologia zachowawcza, higiena jamy ustnej, wybielanie zębów, ortodoncja, protetyka, leczenie i usuwanie zębów w narkozie (dla pacjentów niepełnosprawnych - w ramach NFZ), rentgen - zdjęcia wewnątrzustne, panoramiczne, tomografia 3D
REJESTRACJA 77 436 37 07 PORADNIA CHIRURGII STOM. 77 436 35 27 RENTGEN 77 406 46 32

Usługi Medyczne
Wizyty domowe
lek. med specjalista chirurg
Maciej Skawiński
Gabinet: ul. Lompy 13
• porady specjalistyczne
• kwalifikacja do zabiegów:
- laparoskopowej operacji pęcherzyka żółciowego,
- przepukliny z siatką
- żylaków kończyn dolnych
• opieka pooperacyjna w domu pacjenta
• laseroterapia
tel. 602 606 626

GABINET CHIRURGII LASEROWEJ I KLASYCZNEJ, MEDYCYNA ESTETYCZNA
Sławomir Orkisz
SPECJALISTA CHIRURG
Usuwanie zmian skórnych, znamion, wrastających paznokci, przebarwień, zmarszczek, zmian posłonecznych, zmian naczyniowych i naczyniaków, esperal
NOWOŚĆ: OSOCZE BOGATOPŁYTKOWE - lifting twarzy
FIBRYNA w leczeniu schorzeń stawowych, łysienia i ran
Prudnik, ul. Kościuszki 15
rejestracja telefoniczna: 602 284 121

SKLEP MEDYCZNY
Fizjo-Med
Prudnik, ul. Piastowska 64 - w budynku szpitala PCM
• wózki inwalidzkie
• ortezy kończyn górnych i dolnych
• materace przeciwodleżynowe
• ciśnieniomierze
• balkoniki i podpórki
• wyroby przeciwżylakowe
• poduszki ortopedyczne
KONKURENCYJNE CENY
REALIZUJEMY WNIOSKI NFZ
77 436 12 70 | 697 383 768 | www.fizjo-med.net | sklep@fizjo-med.net

KARDIOLOG
dr n. med.
Iwona Ossowska-Szymkowicz
Prywatny Gabinet Kardiologiczny
Głucholazy ul. Karłowicza 40
szpital MSW – AMBULATORIUM
ŚRODA PONIEDZIAŁEK
Echo serca
Testy wysiłkowe
Holter
EKG i RR
akredytacja indywidualna ECHO
REJESTRACJA 502 231 770

OKULISTYKA, MEDYCYNA ESTETYCZNA
Bożena Orkisz
SPECJALISTA CHORÓB OCZU
Wizyty prywatne
plastyka powiek plazmą IQ, usuwanie guzków powiek.
Osocze bogatopłytkowe
lifting powiek i twarzy.
Prudnik, ul. Kościuszki 15
rejestracja telefoniczna: 77 436 02 01

ALERGOLOG
specjalista chorób płuc
LEK. MED. IWONA ROBOTYCKA - LENCZUK
PRZYJMUJE
Prudnik, ul. Szpitalna 14
Rejestracja Telefoniczna
606 928 653

Barbara Wężykowska-Więcek
psychiatra
Prudnik, ul. Staszica 4
rejestracja
696 020 254

LŻEJSI
KLIKNIĘCIE GROZI SCHUDNIĘCIEM
Dietetyk Kliniczny
www.lzejsi.pl

PRACOWNIA OPTYCZNA
ANNA ORKISZ
Prudnik, Przychodnia MEDICUS II p przy Poradni Okulistycznej
578 976 386
czynne:
Poniedziałek - piątek 8:00-15:00
Wtorek 12:00-18:00

OPTYKAn
Masz problem z widzeniem?
dla naszych Klientów
BEZPŁATNE BADANIE WZROKU
Prudnik, ul. Górna 2 (obok Metra)
77 436 04 00

Oferta specjalna reklamy dla branży medycznej i branż pokrewnych
77 436 28 77

Jarosław Bugajski
Specjalistyczna Prywatna Praktyka Lekarska
specjalista chorób wewnętrznych
KARDIOLOG
Biała, ul. Opolska 18/1
Przyjmuje w czwartki - rejestracja 691 785 050
echo serca, holter EKG, holter ciśnieniowy, test wysiłkowy, USG brzucha i tarczycy, doppler tętnic

LASEROWA KOREKCJA WZROKU
DR FUCHS
ZRÓB PREZENT SWOIM BLISKIM
OPERACJA ZAĆMY BEZ CZEKANIA
Dla wymagających soczewki premium.
Centrum Okulistyczne Dr Fuchs
Nysa, ul. Wandy Pawlik 12A
Tel. 77 433 04 66, 77 448 26 15
www.centrumokulistyczne.com.pl

PULMONOLOG
Renata FRANKE
Specjalista chorób płuc
Specjalista chorób wewnętrznych
BEZDECH SENNY, CHRAPANIE
CHOROBY PŁUC
Rejestracja tel. 605 202 535
Prudnik, ul. Staszica 4

PRYWATNY SPECJALISTYCZNY GABINET STOMATOLOGICZNY
SPECJALISTA CHIRURGII STOMATOLOGICZNEJ
LEKARZ STOMATOLOGII OGÓLNEJ
DANUTA JURCZAK-RASTELLI
SPECJALISTA STOMATOLOGII ZACHOWAWCZEJ
LEKARZ STOMATOLOGII OGÓLNEJ
WANDA JASTRZĘBSKA-JURCZAK
Usługi:
• implanty zębowe
• stomatologia zachowawcza
• profilaktyka
• higiena jamy ustnej
• protetyka (protezy, korony, mosty)
• chirurgia stomatologiczna
FIBRYNA W CHIRURGII STOMATOLOGICZNEJ
Prudnik, ul. Moniuszki 5/1 | tel. 506 153 396, 77 436 26 24
www.dentystaprudnik.pl | e-mail: stomatologprudnik@gmail.com

eprasa.pl 3426adc573

Meble Stylowe Jaro
-Antyki-
www.klasyczne-meble.pl
ul. Kruczkowskiego 5 48-303 Nysa
668 117 978 | 602 408 697 | 77 433 00 51

TŁUMIKI
HAKI HOLOWNICZE
NOWOŚĆ
WYMIANA PROGÓW WRAZ Z KONSERWACJĄ PODWOZIA
NAPRAWY GŁÓWNE I BIEŻĄCE
TEKS, GŁOGÓWEK
ul. 3-go Maja 52
604 919 056

KRAJOWA IZBA DORADCÓW PODATKOWYCH
Kancelaria Księgowo - Podatkowa
K.M. Szafrańska s.c.
48-200 Prudnik, Plac Wolności 9/2
oferuje profesjonalne usługi:
• księgowo-podatkowe,
• rozliczanie podatków dochodowych i VAT,
• obsługa struktur JPK,
• analizy ekonomiczne,
• doradztwo gospodarcze,
• rozliczenia podatkowe indywidualne krajowe i zagraniczne,
• płace, ZUS-y, kadry, prawo pracy - opinie.
Kancelaria czynna pon. - pt. w godz. 7⁰⁰-15⁰⁰
Tel. 77 436 56 01, e-mail: kancelaria92@wp.pl

EKOBOBA
MOBILNA MYJNIA PAROWA
czyszczenie dywanów i tapicerki meblowej
profesjonalne usługi czyszczenia suchą parą
mycie samochodów z dojazdem do klienta
czyszczenie tapicerki samochodowej
889 889 553

IMMOBILIZER SERWIS
Audi SEAT SKODA
dorabianie kluczy samochodowych
kodowanie kluczy samochodowych
naprawa pilotów samochodowych
awaryjne otwieranie aut i mieszkań
506 918 104

KOPKA
Hubert KOPKA
Golczowice k/Głogówka
77 437 25 13, 880 589 872
www.kopka.infoopole.pl
kopkahubert@o2.pl
• brukarstwo • roboty ziemne i rozbiórki • roboty melioracyjne • wykopy i drenaże •

PRZEWODNIK TURYSTYCZNY
PRUDNIK i okolice
AKTUALIZACJA 2017
Do nabycia:
w redakcji „Tygodnika Prudnickiego"
Prudnik, ul. Kościuszki 13a
pon. - pt. 8.15 - 16.00
TERAZ KUPUJĄC PRZEWODNIK TURYSTYCZNY, PLAN MIASTA MOŻESZ NABYĆ Z 50% RABATEM!

jedynie 80 groszy za wyraz
Tygodnik Prudnicki OGŁOSZENIE DROBNE

Prudnik, ul. Prężyńska 26
tel. 77 402 20 44, 783 502 295
pn-pt 8:00-16:00
sob 8:00-13:00
NIECH BĘDZIE CIEPŁO
SKŁAD OPAŁU
• WĘGIEL I GATUNKU • WAGI ELEKTRONICZNE
• TRANSPORT GRATIS

PLAN MIASTA
wydanie trzecie - aktualizacja 2018
dokładna mapa centrum miasta
spis nazw ulic i placów
mapa miasta z 1884 r.
oznaczenie atrakcji opisanych w przewodniku „Prudnik i okolice"
W redakcji „Tygodnika Prudnickiego" plan miasta kupicie 50% taniej w zestawie z przewodnikiem turystycznym „Prudnik i okolice"

SZAFY ROMA
dostępne kolory: biały, dąb sonoma
pozostałe wymiary: wys. 215 cm głęb. 62 cm
szer. 120 cm 689 zł
szer. 150 cm z lustrem 799 zł
szer. 180 cm z lustrem 849 zł
szer. 200 cm z lustrem 899 zł
WYPRZEDAŻ MEBLI Z EKSPOZYCJI DO -40%
SKLEP MEBLOWY ARCO
Prudnik, ul. Prężyńska 17
tel. 77 406 79 70
czynne: pon.-pt. 9-17, sob 9-13

eprasa.pl 3426adc573

OAZA
HOTEL RESTAURACJA

48-200 Prudnik
ul. Zwycięstwa 2
tel. 77 406 84 80
77 406 84 81
www.hotelprudnik.pl

Hotel Oaza oferuje:
• bazę noclegową do 60 miejsc,
• 2 sale: bankietową na 100 osób oraz restauracyjną na 60 osób.
Organizujemy wesela, komunie, urodziny, stypy oraz konferencje.

NAUKA JAZDY
„PRAWKO" PAŚCIAK
Kat. A, A1, A2, AM
B, B+E, C, C+E, D
* Kwalifikacja wstępna
Szkolenia okresowe
608 399 194
www.prawko.edu.pl

kor kam
Lubrza, Szkolna 1a
507 180 475
www.korkam.pl

ZAKŁAD POGRZEBOWY
M. Zawalski
UL. KOŚCIUSZKI 19
CAŁODOBOWE, KOMPLEKSOWE USŁUGI
ZNICZE, WIĄZANKI
TELEFON CAŁODOBOWY
698 527 255

TOMEX - SKUP ZŁOMU
WWW.TOMEX-PRUDNIK.PL
NAJLEPSZE CENY W OKOLICY
ZŁOM STALOWY - GRUBY - ŻELIWO
ZŁOM STALOWY N10 - DROBNY
ALUMINIUM
MIEDŹ
MOSIĄDZ
ODBIERAMY ZŁOM!
WAGA ELEKTRONICZNA
WYNAJEM KONTENERÓW POD ZŁOM I GRUZ
Tomasz Stanek | Prudnik, Prężyńska 40 | Niemysłowice 61b
tel. 508 558 538

OCHRONA ENERGETYK
PRZEDSIĘBIORSTWO PRODUKCYJNO-USŁUGOWE
ENERGETYK
SPÓŁKA Z O.O.
ZAKŁAD PRACY CHRONIONEJ
PROPONUJEMY ŚWIADCZENIE NASTĘPUJĄCYCH USŁUG:
- Monitoring sygnałów alarmowych z grupą interwencyjną
- Monitoring wizyjny
- Bezpośrednia ochrona fizyczna obiektu
- Montaż i konserwacja systemów alarmowych i wizyjnych
BIURO OPOLE: 45-071 Opole ul. Armii Krajowej 40/1, tel. 77 456 45 60
BIURO PRUDNIK: 48-200 Prudnik, ul. Rynek 1 (Ratusz - wieża), tel. 77 436 14 22, 665 954 311

BIURO RACHUNKOWE
Małgorzata Jaszczyszyn-Koniarska
ŚWIADECTWO KWALIFIKACYJNE NR 23952/01, OC
ul. Batorego 29, Prudnik
tel. 406 80 85, kom. 0602712926
e-mail: biurorachunkowe@kronos.net.pl

kor kam
WIESŁAW KORNECKI
48-214 Lubrza
ul. Szkolna 1a
tel. 77 437 53 18
kom. 507 180 475
kom. 507 180 476
www.korkam.pl

VideoFilmowanie
Tadeusz Jaszczyszyn
Małgorzata Jaszczyszyn-Koniarska
Promocja, przegrywamy kasety VHS na płyty DVD
20zł/szt
ul. Batorego 29, 48-200 PRUDNIK
tel. 077 406 80 85
kom. 0 602 712 926
www.videofilmowanieprudnik.pl
e-mail: biurorachunkowe@kronos.net.pl

DOM POGRZEBOWY
mgr inż. Grażyna Janus-Bartnik
tel. całodobowy
602 471 380

Prudnik ul. Dąbrowskiego 4 tel.77 436 23 71 | 77 436 20 13

ZAKŁAD ZDUŃSKI
oferuje
• stawianie pieców • naprawa i przebudowa pieców kaflowych z materiałów własnych i powierzonych
Tel. 510 180 150

REGENERACJA WYROBÓW Z PIERZA
pranie, czyszczenie
KRZYŻKOWICE 50
tel. 77 436 09 88
kom. 698 840 820, 608 769 437

REKLAMA TWOJEJ FIRMY NA STRONIE WWW „TYGODNIKA PRUDNICKIEGO"
www.tygodnikprudnicki.pl
WEJDŹ I ZOBACZ

BIURO REKLAMY
TEL. 77 436 28 77
e-mail: reklama@tygodnikprudnicki.pl

LACHOWICZ
KABINY PRYSZNICOWE
RABAT DO 50%
TYLKO DO WYCZERPANIA ZAPASÓW
Prudnik, ul. Kolejowa 59a
tel. 77 406 81 10

eprasa.pl 3426adc573

Młode pokolenie

DODATEK MŁODZIEŻOWY

EDUKACJA

Nasze szkoły w najnowszym rankingu magazynu „Perspektyw”

Po raz kolejny magazyn „Perspektywy” przygotował ogólnopolski ranking liceów ogólnokształcących i techników. Trzy placówki z terenu powiatu prudnickiego otrzymały tytuły: Złotej, Srebrnej i Brązowej Szkoły.

Andrzej DEREŃ

Liceum Ogólnokształcące w Prudniku zajęło 13 miejsce w rankingu regionalnym i 514 ogólnopolskim. Szkoły, które w tej drugiej klasyfikacji zajęły miejsca od 501 do 1000 mają prawo do używania honorowego tytułu „Brązowej Szkoły 2019”. Gdyby prudnicka szkoła była lepsza o 13 „oczek” wówczas byłby to tytuł „Srebrnej Szkoły”. Było więc bardzo blisko.

Wśród stu najlepszych szkół swojego typu znalazło się Publiczne Technikum w Zespole Szkół Medycznych w Prudniku. Placówka zajęła 5 miejsce w regionie i 85 w kraju! W ubiegłym roku były to miejsca kolejno 8 i 173, a więc też bardzo dobre. Dzięki takiemu wynikowi technikum otrzymało tytuł „Złotej Szkoły”. W regionie tylko placówki z Opola i Ozimka zostały wyżej ocenione od prudnickiego technikum, którego organem prowadzącym jest samorząd województwa opolskiego.

Tytuł „Zotej Szkoły” przypadł Publicznemu Technikum w Zespole Szkół Medycznych w Prudniku

Tytuł „Srebrnej Szkoły” zdobyło Technikum działające w ramach powiatowego Zespołu Szkół w Głogówku. 11 miejsce województwie i 257 w rankingu ogólnopolskim.

Twórcy rankingu oceniając szkoły biorą pod uwagę: sukcesy uczniów w olimpiadach (30 proc. wartości punktowej), maturę z przedmiotów obowiązkowych (25) oraz maturę z przedmiotów dodatkowych (45). W przypadku techników były to: sukcesy w olimpiadach (20 proc.), matura z przedmiotów obowiązkowych (20 proc.), matura z przedmiotów dodatkowych (30) i egzamin zawodowy (30). ■

KLASYFIKACJA LICEÓW

MIEJSCE	MIEJSCE W RANKINGU OGÓLNOPOLSKIM	SZKOŁA	MIEJSCOWOŚĆ
1	33	PLO nr III z Oddziałami Dwujęzycznymi	Opole
2	64	Diecezjalne Liceum Humanistyczne	Nysa
3	76	PLO nr II z Oddziałami Dwujęzycznymi	Opole
4	160	Liceum Ogólnokształcące	Strzelce Op.
5	275	Społeczne LO w ZSO STO	Kluczbork
6	289	Publiczne LO nr V	Opole
7	321	I Liceum Ogólnokształcące	Olesno
8	375	I Liceum Ogólnokształcące „Carolinum”	Nysa
9	390	II Liceum Ogólnokształcące	Kędzierzyn-Koźle
10	417	I Liceum Ogólnokształcące	Kluczbork
11	452	I Liceum Ogólnokształcące	Kędzierzyn-Koźle
12	506	I Liceum Ogólnokształcące	Brzeg
13	**514**	**I Liceum Ogólnokształcące**	**Prudnik**
14	514	I Liceum Ogólnokształcące	Namysłów
15	553	II Liceum Ogólnokształcące	Nysa
16	586	I Liceum Ogólnokształcące	Praszka
17	622	Publiczne LO z Oddziałami Dwujęzycznymi	Dobrzeń Wlk.
18	626	II Liceum Ogólnokształcące	Brzeg
19	744	Liceum Ogólnokształcące	Zawadzkie
20	779	Publiczne Liceum Ogólnokształcące	Opole
21	784	I Liceum Ogólnokształcące	Głubczyce
22	824	Publiczne Liceum Plastyczne w ZPPKP	Opole
23	834	Liceum Ogólnokształcące w ZS	Krapkowice
24	851	Liceum Ogólnokształcące	Głuchołazy
25	910	Ogólnokształcąca Szkoła Sztuk Pięknych – Liceum	Opole

KLASYFIKACJA TECHNIKÓW

MIEJSCE	MIEJSCE W RANKINGU OGÓLNOPOLSKIM	SZKOŁA	MIEJSCOWOŚĆ
1	13	Publiczne Technikum nr 5 w ZSE	Opole
2	16	Publiczne Technikum nr 3 w ZSE	Opole
3	57	Publiczne Technikum nr 1 w Ostio	Opole
4	58	Publiczne Technikum w ZS	Ozimek
5	**85**	**Publiczne Technikum w ZSM**	**Prudnik**
6	127	Technikum w ZS	Głuchołazy
7	144	Technikum nr 2 w ZSEiO	Olesno
8	164	Technikum nr 1 w ZS nr 1	Kędzierzyn-Koźle
9	177	Technikum nr 3 w ZS nr 3	Kędzierzyn-Koźle
10	218	Publiczne Technikum nr 2 w ZSZ nr 4	Opole
11	**257**	**Technikum w ZS**	**Głogówek**
12	266	Publiczne Technikum Leśne	Tułowice
13	272	Technikum w CKZiU	Strzelce Op.
14	312	Technikum nr 2 w ZS i Placówek Oświatowych	Nysa
15	393	Technikum nr 1 w ZE Licealno-Technicznych	Kluczbork
16	455	Technikum nr 1 w ZSZ	Olesno
16	455	Technikum w ZS Mechanicznych	Głubczyce

OGŁOSZENIE

OGŁOSZENIE

Starosta Prudnicki informuje, że uchwałą Nr LVI/385/2018 z dnia 19 października 2018 r. Rada Powiatu w Prudniku ustanowiła zasady oraz tryb przyznawania okresowych **stypendiów Powiatu Prudnickiego za wysokie wyniki we współzawodnictwie sportowym oraz nagród i wyróżnień za osiągnięcia w działalności sportowej.**

Stypendia są wyrazem uznania dla osoby fizycznej lub trenera oraz formą pomocy finansowej wspierającej jego sportowy rozwój.

Z wnioskiem o przyznanie stypendium może wystąpić w szczególności osoba fizyczna, trener, klub sportowy zawodnika oraz okręgowy związek sportowy.

Wnioski można składać w terminie do 30 marca każdego roku.

Ze szczegółowymi zasadami przyznawania stypendiów oraz nagród można zapoznać się wchodząc w zakładkę „Stypendia sportowe” na stronie www.powiatprudnicki.pl.

PUBLICZNE PRZEDSZKOLE NR 3 W PRUDNIKU

Rekord dla niepodległej

Odpowiadając na propozycję MEN oraz Rady Dzieci i Młodzieży przy MEN nasze przedszkole przyłączyło się do uczczenia 100-lecia odzyskania niepodległości pod nazwą „Rekord dla Niepodległej”.

Beata STYPUŁA

Inicjatywa polegała na tym, aby 9 listopada o godz. 11.11 we wszystkich szkołach i przedszkolach w Polsce i poza jej granicami w uroczysty sposób wybrzmiał Mazurek Dąbrowskiego. Piątek 9 listopada jako „Dzień dla Niepodległej” był w naszym przedszkolu zwieńczeniem inicjatyw i działań, które dzieci realizowały w ramach wychowania patriotycznego. Oprócz rodzinnego konkursu plastycznego pod nazwą „Prudnik – nasza mała ojczyzna”, prezentacji tańców: narodowego „Kujawiak” i śląskich: „Trojak” i „Grozik” w wykonaniu dzieci, recytacji wierszy: „Znak” M. Łaszczak, „11 listopada” L. Wiszniewski, „Barwy ojczyste” Cz. Janczarski, „Katechizm polskiego dziecka” W. Bełza, odśpiewaniu 4 zwrotek hymnu państwowego, wykonaniu tablic tematycznych „Symbole narodowe Polski”, udziale w uroczystym apelu wraz zaproszonymi gośćmi, dzieci brały również udział w zbieraniu stu widokówek na stulecie niepodległości, dzięki którym powstała mapa Polski - „Piękna nasza Polska cała”. Krótką lekcję historii naszej ojczyzny przedstawił nam Piotr Siembida, nauczyciel Gimnazjum nr 2 w Prudniku. Dzieci dowiedziały się, iż dzięki bohaterstwu polskich żołnierzy, którzy wywalczyli wolność dla naszej Ojczyzny, dzisiaj możemy radośnie spędzać czas w przedszkolu. Uroczystość zakończona została ogłoszeniem wyników konkursu plastycznego. Pani dyrektor Elżbieta Białkowska podziękowała rodzicom i dzieciom za zaangażowanie w projekt i wręczyła zwycięzcom pamiątkowe nagrody. Dzień ten był niezwykłą lekcją patriotyzmu dla naszych małych Polaków. ■

PP NR 3 W PRUDNIKU

Święto Niepodległosci

KSERO WYDRUKI
Redakcja „Tygodnika Prudnickiego”
ul. Kościuszki 13a (parking obok PKS)
pon-pt 8:00-16:00

eprasa.pl 3426adc573

PUBLICZNA SZKOŁA PODSTAWOWA NR 3 W PRUDNIKU

Miś przyjacielem dzieci…

25 listopada, co roku w placówkach oświatowych obchodzony jest Światowy Dzień Pluszowego Misia. Święto „przywędrowało" do Polski ze Stanów Zjednoczonych w 2002 roku, w setną rocznicę powstania zabawki.

Grażyna KUNKA

Klasa I b z wychowawczynią J. Porczak, K. Koziarowskim i organizatorką spotkania G. Kunką

W PSP nr 3 w Prudniku jak zwykle biblioteka szkolna przygotowała dla najmłodszych cykl lekcji z misiem. W zajęciach udział wzięli uczniowie z klas I-III oraz przedszkolaki „Żyrafki" z Publicznego Przedszkola nr 4. Celem zajęć w bibliotece jest promowanie czytelnictwa, które wpływa na wszechstronny rozwój dziecka. Albert Einstein powiedział: „Jeżeli chcesz aby Twoje dzieci były inteligentne, czytaj im bajki. Jeżeli chcesz, aby były bardziej inteligentne, czytaj im więcej bajek". Zaproszeni goście: M. Strońska, B. Matkowska, K. Załuska i K. Koziarowski, czytali dzieciom fragmenty z książek: Pamiętnik Czarnego Noska, Kubuś Puchatek, Miś Uszatek, Miś Paddington, a także wiersze z czasopism Miś i Świerszczyk.

W trakcie zajęć były swobodne wypowiedzi o własnych Przytulankach (nie wszystkie je miały!), zabawy ruchowe i piosenki o misiach. Klasie IIIb pan Karol opowiadał o prawdziwych niedźwiedziach wskazując na globusie miejsce ich występowania. Chętni uczniowie z dumą wskazywali wymieniane kontynenty, poznali różne gatunki tych ssaków, m.in.: Niedźwiedź Polarny – Arktyka i Grenlandia, Panda - Chiny, Koale - Australia, Gryzzli i Baribal – Ameryka Północna. Na terenie naszego kraju, w górach zamieszkuje około 100 brunatnych drapieżników, które są pod ochroną. Były robione pamiątkowe zdjęcia, które na pewno pojawią się w kronice szkolnej. Wracając do historii powstania samej zabawki – to właśnie Baribal był wzorem misia Teddy. Na początku XX wieku ówczesny prezydent amerykański (26) Theodor Roosevelt wyruszył z przyjaciółmi na polowanie. Ujrzał małego baribala, ale zamiast go zastrzelić, uratował mu życie. Wydarzenie nagłośniono w prasie, dzięki czemu producent zabawek miał wzór misia, którego kolejne pokolenia najmłodszych na całym świecie mogą przytulać. ■

SP NR 3 W PRUDNIKU (2)

Czyta Maria Strońska

Autorka była organizatorem zajęć

REKLAMA

ROZA
brukowanie
roboty ziemne
urządzanie zieleni
Piotr Basałaj
Prudnik, ul. Spokojna 7
tel. 695 282 333, 603 266 066
www.roza-bruk.pl
basalaj.piotrek@gmail.com

P.P.U.H. GALANT S.C.
twoje meble od 1989 r.
kuchnie na wymiar
meble pokojowe
zestawy wypoczynkowe
meble biurowe
szafy wnękowe pod wymiar
77 436 98 33, 77 436 29 77 meblegalant@o2.pl
Salon i studio kuchenne: Prudnik, ul. Prężyńska 9, salon: Prudnik, ul. Krzywa (obok obuwia), salon: Nysa, ul. Jagiellońska 2

USŁUGI hydrauliczne
Instalacje sanitarne:
grzewcze
wod-kan-gaz
Sebastian Marzotko
667 562 421; 888 855 664

KOWALSTWO ARTYSTYCZNE-ŚLUSARSTWO
bramy
ogrodzenia
balustrady
stal nierdzewna
usługi spawalnicze
METALFLEX 48-250 Mionów 53b, tel. 665 379 024, www.metalflex.com.pl

SZYBKO • TANIO • SOLIDNIE
SPRZEDAŻ I SERWIS
ELEKTRONARZĘDZI
konkurencyjne ceny nowych narzędzi
możliwy odbiór sprzętu do naprawy z terenu Prudnika i okolic
sprzedaż części zamiennych
Głogówek, ul. 3 Maja 2D
tel. 77 437 41 17, kom. 602 122 458
WIELOLETNIE DOŚWIADCZENIE W BRANŻY

TOMEX - SKŁAD OPAŁU
WWW.TOMEX-PRUDNIK.PL
TYLKO NAJLEPSZY ASORTYMENT Z POLSKICH KOPALŃ
WAGI ELEKTRONICZNE - TRANSPORT DO KLIENTA GRATIS
PROMOCJA!
KOKS • węgiel kostka • węgiel orzech
groszek • ekogroszek • miałogroszek
węgiel paczkowany • miał • drewno rozpałkowe
Tomasz Stanek | Prudnik, Prężyńska 40 | Niemysłowice 61b
tel. kom. 508 558 538

PRUDNIK

Starostwo policji

Samorząd powiatowy kolejny raz wsparł prudnicką policję

Tym razem w ramach projektu zakupiono sprzęt i wyposażenie o wartości blisko 14 tys. zł. Najnowszy podarunek zawiera laptopa wraz z oprogramowaniem i akcesoriami, zestaw ratownictwa medycznego, elementy odblaskowe oraz testy do wykrywania narkotyków.

- Komenda otrzymała ponadto maskotki „Policusie", które będą wykorzystywane do działań profilaktycznych, szczególnie wśród najmłodszych – podkreśla asp. Andrzej Spyrka, oficer prasowy jednostki.

KPP PRUDNIK

Powiatowo - policyjna fotografia z maskotkami

Starostwo zakupiło dla KPP także… królika, sierżanta „Prudka", którego wizerunek zaprojektowali policjanci.

- Specjalnością nowego „funkcjonariusza" będą działania edukacyjne i profilaktyczne. Maskotka będzie uczestniczyć w festynach, a także spotkaniach z dziećmi w przedszkolach oraz szkołach – dodaje rzecznik Spyrka. (w) ■

eprasa.pl 3426adc573

GRZEGORZ WEIGT

Weekend

INFORMATOR KULTURALNO-ROZRYWKOWY

ZAPROSZENIE DO KINA „DIANA" W PRUDNIKU

„Chleb z nieba"

Maria i Witold Jankowscy organizują w ramach parafii wspólne wyjście do kina „Diana" na projekcję filmu „Chleb z nieba". Projekcja odbędzie się w czwartek 17 stycznia o godz. 16.30 (zbiórka przed kinem o godz. 16.20). Bilety: 15 i 13 (dzieci i emeryci) zł. Zapisy: w kancelarii parafialnej. Film „Chleb z nieba" opowiada historię pary bezdomnych, którzy znajdują w śmietniku niemowlę. Zabierają je do najbliższego szpitala, ale tam czeka ich niespodzianka, bo ani lekarze, ani pielęgniarki nie widzą dziecka. Czemu jedni je widzą, a inni nie? Co trzeba zrobić, by zobaczyć dziecko? Jak rozwikłać tę zagadkę? ■

W SKRÓCIE

WYDARZY SIĘ W EUROREGIONIE

16 stycznia (środa)

Koncert Chóru „Jutrzenka" POK pod kierunkiem Marcina Lewickiego **oraz chóru parafialnego** przy kościele św. Michała Archanioła w Prudniku pod kierunkiem Jana Żymły. Sala reprezentacyjna Pałacu Fränkla w Prudniku, godz. 17.00.

Koncert Kolęd Klasy Fortepianu i Gitary Mirosławy Ignac i Łukasza Goliszewskiego. Miejsko-Gminny Ośrodek Kultury w Głogówku, godz. 17.30 (sala widowiskowa).

Miejsko - Gminny Ośrodek Kultury MGOK w Głogówku

17 stycznia (czwartek)

Spotkanie noworoczne burmistrza Prudnika z kadrą kierowniczą gminy pod hasłem „Z kolędą przez wieki". Program artystyczny przygotowany przez Młodzieżowe Studio Piosenki oraz sekcję instrumentalną POK. Sala reprezentacyjna Pałacu Fränkla w Prudniku, godz. 17.00.

Promocja najnowszego „Rocznika Borów Niemodlińskich" 2018-2019. W publikacji znajdą się teksty m.in. z północy ziemi prudnickiej. W wydawnictwie liczącym 280 stron jest 58 artykułów napisanych przez 17 autorów. Spotkanie rozpocznie się o godz. 17.00 w biurze Partnerstwa Borów Niemodlińskich w Niemodlinie (Rynek 52).

18 stycznia (piątek)

Spotkanie noworoczne dla animatorów turystyki i krajoznawstwa PTTK Oddział Sudetów Wschodnich w Prudniku pod hasłem „Kolędujmy Małemu". Program arty-

czytaj na str. 24

KOLĘDOWANIE U BONIFRATRÓW

Świąteczne spotkanie seniorów

Wśród wielu spotkań kolędowych, jakie mają miejsce w tym czasie, wspólne śpiewanie zorganizowali również prudniccy seniorzy razem z bonifratrami.

Grzegorz WEIGT

Kolędowanie rozpoczął zespół „Finezja" z Nysy

Koncert odbył się w ostatnią niedzielę 13 stycznia, kiedy obchodzimy wspomnienie Chrztu Pańskiego (dzień ten kończy okres Bożego Narodzenia w Kościele Katolickim). Niedziela była pełna wydarzeń muzycznych w całej Polsce, także na ziemi prudnickiej. Znalazł się jednak czas na świętowanie zorganizowane przez seniorów. Prudnicki Uniwersytet Trzeciego Wieku zaprosił do Prudnika wykonawców z zaprzyjaźnionych UTW w regionie.

W bonifraterskim kościele pw. świętych Piotra i Pawła w Prudniku wystąpiły trzy zespoły. Jako pierwszy zaprezentował się zespół wokalny „Finezja" z Nysy. Po nim wystąpił głuchołaski chór „Wrzos". To bardzo zasłużona grupa, założona już ponad 30 lat temu przy Polskim Związku Emerytów, Rencistów i Inwalidów w Głuchołazach. Chór obecnie prowadzi (był także z akordeonem w Prudniku) Józef Mazur. Koncert zakończył prudnicki „Bukszpan Zielony" z PUTW. Szefową zespołu jest zastępca prezes prudnickiego uniwersytetu Danuta Janusz. Ze względów chorobowych zabrakło tego dnia, zapowiadanego wcześniej chóru „Fantazja" z Bielic.

Na koncert zaprosili: prezes PUTW Wioletta Boberska i przeor prudnickiego konwentu bonifratrów br Eugeniusz Kret. Nowy przełożony bonifratrów dał się poznać jako współorganizator już kilku muzycznych spotkań w Prudniku. ■

W kościele bonifratrów zaśpiewał chór „Wrzos" z Głuchołaz. PONIŻEJ: koncert zakończył zespół „Bukszpan Zielony" pod kierunkiem Danuty Janusz z Prudnickiego Uniwersytetu Trzeciego Wieku.

GRZEGORZ WEIGT (4)

eprasa.pl 3426adc573

W SKRÓCIE

ciąg dalszy ze str. 23

styczny przygotowany przez Młodzieżowe Studio Piosenki oraz sekcję instrumentalną Inter Band. Sala reprezentacyjna Pałacu Fränkla w Prudniku, godz. 17.00.

19 stycznia (sobota)

Koncert Noworoczny w wykonaniu Bialskiej Orkiestry Dętej w sali Kina Diana w Prudniku. Soliści: Andrea Rischka, Barbara Weinkopf. Taniec - zespół Stars. Jako gość specjalny grupa The Chance. Początek o godz. 14.30.

20 stycznia (niedziela)

Koncert Noworoczny w wykonaniu Bialskiej Orkiestry Dętej w sali Urzędu Miejskiego w Białej. Soliści: Andrea Rischka, Barbara Weinkopf, Tomasz Weinkopf. Taniec - zespół Stars. Jako gość specjalny grupa The Chance. Początek o godz. 14.30. Bezpłatne wejściówki do odebrania w Gminnym Centrum Kultury w Białej.

Miejsko-Gminny Ośrodek Kultury **w Głogówku** oraz **Opolskie Kino Objazdowe** zapraszają na filmy: „Miśków 2 w Nowym Jorku" (godz. 16.00), „Zabawa, zabawa...i po zabawie" (godz. 18.00) i „Fuga" (godz. 20.00). Bilety (16 i 14 zł) do nabycia przed każdym seansem, w kasie MGOK.

Koncert kolęd w wykonaniu chóru Capricolium **w kościele Miłosierdzia Bożego** w Prudniku. Godz. 16.30.

21 stycznia (poniedziałek)

DZIEŃ BABCI

Altissimo Saxquartet w sali koncertowej Ducha Świętego **w Krnovie**. Grają: Daniel Troszok (sopran/alt saksofon), Lukáš Kolek (sopran/alt saksofon), Jiří Pohanka (tenor saksofon) i Matúš Tomala (baryton saksofon). W programie utwory kompozytorów: Johann Sebastian Bach, Antonín Dvořák, Philip

czytaj na str. 25

MUZEUM ZIEMI PRUDNICKIEJ

Wystawa Mariana Molendy

Otwarcie wystawy prac Mariana Molendy odbędzie się w piątek 25 stycznia, o godz. 18.00 w Arsenale przy ul. Bolesława Chrobrego 5 w Prudniku. Zaprasza dyrektor prudnickiego muzeum Wojciech Dominiak.

Marian Molenda urodził się w Baranowie Lubelskim w 1958 roku. Jest absolwentem Państwowego Liceum Sztuk Plastycznych w Nałęczowie, ukończył studia na Wydziale Rzeźby Państwowej Wyższej Szkoły Sztuk Plastycznych w Gdańsku (w pracowni rzeźby profesora Franciszka Duszeńki). Dyplom z wyróżnieniem obronił w 1983 roku. Był stypendystą ministra Kultury i Sztuki w latach 1983-1984. Brał udział w licznych wystawach indywidualnych i zbiorowych w kraju i poza granicami m.in.: w Niemczech, Czechach, USA, Francji, Rosji, na Węgrzech oraz w Chinach. Jest autorem kilkunastu pomników w Polsce, m.in.: w Prudniku, Katowicach, Nysie, Opolu, Radomiu, Toruniu, Strzelcach Opolskich, Wrocławiu, Kutnie, Warszawie.

Mieszka w Nysie. Jest kierownikiem Katedry Intermediów, prowadzi pracownię rzeźby na Wydziale Sztuki Uniwersytetu Opolskiego na stanowisku profesora zwyczajnego.

Jest laureatem wielu nagród i wyróżnień w konkursach rzeźbiarskich, ogólnopolskich i regionalnych m.in.: Nagroda Prezydenta Opola w dziedzinie rzeźby za 1997 rok; II nagroda na ogólnopolskim konkursie interdyscyplinarnym „Egeria" Ostrów Wlkp. 2002; nagroda starosty nyskiego za osiągnięcia w dziedzinie rzeźby za 2002 rok; nagroda miasta Nysy za osiągnięcia w dziedzinie kultury za 2004 rok, statuetka „Tryton Nyski"; nagroda Marszałka Województwa Opolskiego: Animator Kultury za 2010 rok; nagrody i wyróżnienia w Salonie Jesiennym w Opolu; I nagroda w ogólnopolskim konkursie na pomnik pomordowanym w Barbarce podczas II wojny światowej (realizacja). Toruń 2008 rok (z zespołem); I nagroda w ogólnopolskim konkursie na pomnik Jana Pawła II i kardynała Stefana Wyszyńskiego w Prudniku (realizacja 2009 rok); I i II nagroda w ogólnopolskim konkursie na pomnik Kazimierza Górskiego przy Stadionie Narodowym w Warszawie 2013 rok; odznaczony przez Prezydenta RP Srebrnym Krzyżem Zasługi za długoletnią pracę pedagogiczną 2012 rok; odznaczony medalem „Zasłużony dla Ziemi Nyskiej", 2017 rok; odznaczony medalem „Pro Patria" 2018 rok.

Jego prace znajdują się w zbiorach: Muzeum na Majdanku w Lublinie, Muzeum Medali JP II w Częstochowie, Muzeum Dom Rodzinny JP II w Wadowicach, Muzeum Ziemi Prudnickiej w Prudniku, Muzeum Miejskiego Miasta Wrocławia oraz kolekcjach prywatnych w Brazylii, USA, Niemczech, Czechach.

Z fragmentu recenzji pracy habilitacyjnej Dziekana Wydziału Rzeźby ASP w Krakowie prof. Bogusza Salwińskiego: „Osobowość artystyczna Mariana Molendy łączy się z pasją do przekraczania granic doświadczeń. Jego mentalne podróże związane są z potrzebą ustawicznych inspiracji, poszukiwania i eksperymentowania, a konsekwencja i samodzielność w podejmowaniu często ryzykownych decyzji, świadczą o głębokiej motywacji w realizacji wytyczonych celów. Podobnie rzecz ma się z problemem czystości artystycznego gatunku, utrzymania się w rygorach dyscypliny. Molenda jest artystą multimedialnym. Przejście od rzeźby figury do układu przestrzennego, otwartego, a następnie do dwumiarowej kompozycji malarstwa czy rysunku, są dla rzeźbiarza M. Molendy czymś zupełnie naturalnym. To jedna z cech gdańskiego neoromantyzmu, odrzucającego zobiektywizowane reguły. W rzeźbach Molendy, niezależnie od ich metaforycznej i antropomorficznej przedmiotowości, odkrywam świat czystej formy, abstrakcyjną grę mas, ukrytych wektorów sił, przeczuwalnych powiązań energetycznych, kierunków, napięć, kontrastów. Śledzę profesjonalizm tych działań, myślenie o rzeźbie jako dyscyplinie warsztatowej, której podstawowe aksjomaty nie mogą wyjść poza zasadę fizycznej formy, zasadę środka, pełni, całości, struktury i konstrukcji, w końcu szacunku wobec tworzywa. Artystą się bywa od czasu do czasu, profesjonalistą powinno się być zawsze. (...)

W zaciszu pracowni powstają rzeźby w wyniku introspekcji, egzystencjalnej refleksji i prywatnego dialogu z transcendencją. Towarzyszy tym działaniom przekonanie o sensie twórczości, traktującej całościowo nasze doświadczenie kultury, która w swoich dziełach zawsze mocno związana była z ludzkim sacrum."

Z LEWEJ: Marian Molenda, Tors II technika własna 2012 (100 x 70)

GRZEGORZ WEIGT

Marian Molenda podczas otwarcia polsko-czeskiej wystawy (wspólnej z artystą z Krnova Svatoslavem Böhmem) w „Galerii na poddaszu" w Pałacu Fränkla w Prudniku, 8 czerwca 2018 roku.

Sam artysta mówi o swojej twórczości: „Proces twórczy jest częścią mojej egzystencji, poruszania się po gruncie wyobraźni, jest dla mnie przyjemne, a suma emocji, która towarzyszy mi w codziennej przygodzie rzeźbiarskiej, rekompensuje ciężką pod względem fizycznym pracę. Dwie formy stylistyczne są jednakowo ważne , oś Y–realizm, oś X–interpretacja o zabarwieniu abstrakcji. Przestrzeń, Światło, Bryła, Kompozycja, Faktura, Kolor, Forma - to moja „szczęśliwa siódemka", którą próbuję zgłębiać, mając świadomość Kosmosu, trudnego do osiągnięcia".

Wystawa w Muzeum Ziemi Prudnickiej (Arsenał) czynna będzie do 28 lutego. ■

Marian Molenda, Ogon Silezaurusa drewno, pleksiglas 2010 ((120 x 25 x 25)

eprasa.pl 3426adc573

FRANCISZKANIE W PRUDNIKU-LESIE

Motocyklowe kolędowanie

13 stycznia, w niedzielę pełną wrażeń nie tylko muzycznych, jednym z miejsc, które rozbrzmiewały muzyką był kościół św. Józefa w Prudniku-Lesie. Tu także kwestowano, choć wyjątkowo nie na WOŚP.

Grzegorz WEIGT

To było już trzynaste Motocyklowe Kolędowanie we franciszkańskim sanktuarium św. Józefa w Prudniku-Lesie. Po raz kolejny w kościele u franciszkanów motocykliści (pod wodzą Artura Żurakowskiego) oraz uczniowie i nauczyciele ze Specjalnego Ośrodka Szkolno-Wychowawczego w Prudniku wspólnie kolędowali, a na ich zaproszenie odpowiedziało wielu prudniczan. Wśród obecnych na tym spotkaniu byli m.in.: burmistrz Prudnika Grzegorz Zawiślak z żoną, sekretarz gminy Prudnik Marek Radom, również z żoną (zresztą nauczycielką w SOSW) i oczywiście dyrektor SOSW w Prudniku Eugeniusz Kurpiel. Przyjechali motocykliści, nie raz z odległych miejsc.

Grali i śpiewali motocykliści oraz uczniowie i nauczyciele z SOSW Prudnik. Z Arturem Żurakowskim, który liderował w zespole przy ołtarzu, śpiewała także pani Agnieszka z firmy Merkury, którą prezes Żurakowski również wciągnął do udziału w kolędowaniu. Zabrzmiały kolędy, popularne pastorałki, świąteczne piosenki. Wszystko bardzo na wesoło, radośnie, czyli tak jak trzeba. Uczniowie ze Specjalnego Ośrodka Szkolno-Wychowawczego stanęli na wysokości zadania. Instrumentalnie wsparły ich m.in. nauczycielki: Alina Puzio (na gitarze) i Małgorzata Zerner (na klawiszach).

Było więc wspólne kolędowanie przy żłóbku (jak zawsze piękna sceneria we franciszkańskim kościele), a następnie, już na zewnątrz ognisko, ciepły posiłek, domowe ciasta i franciszkańska herbata. Pogoda wyjątkowo dopisała, było wystarczająco ciepło na spędzenie czasu na dworze. Oprócz smakołyków była też okazja do pojeżdżenia quadem.

Podczas kolędowania przeprowadzona została także kwesta dla dzieci z SOSW Prudnik. ■

GRZEGORZ WEIGT (8)

Atmosfera franciszkańskiego kościoła św. Piotra i Pawła jest niepowtarzalna

Było dużo wrażeń, z jednej strony adoracja Najświętszego Sakramentu, z drugiej przejażdżka quadem.

Na zakończenie biesiadowanie, pieczone kiełbaski, kwaśnica przygotowana przez SOSW.

Uczestnicy wspólnego kolędowania, powyżej wykonawcy (motocykliści z Arturem Żurakowskim oraz uczniowie i nauczyciele z SOSW Prudnik), z lewej goście honorowi: dyrektor SOSW Prudnik Eugeniusz Kurpiel, gwardian klasztoru franciszkanów o.Wit Bołd, sekretarz gminy Prudnik Marek Radom z żoną i burmistrz Prudnika Grzegorz Zawiślak z żoną.

PO-MOC

W poniedziałek 14 stycznia odbył się w Prudniku jeszcze jeden koncert charytatywny, zorganizowany przez PSP nr 3 w Prudniku w kinie „Diana". O koncercie napiszemy w następnym wydaniu „TP". ■

W SKRÓCIE

ciąg dalszy ze str. 24

Glass, Pierre Vellones, Gabriel Pierné, Thierry Escaich, Josef Vejvoda, Richard Rodgers, Hoagy Carmichael, George Shearing, Pedro Iturralde. Koncert rozpocznie się o godz. 19.00, wstęp 170 koron.

Gala „Szlachetnej Paczki" w Prudniku. Zapraszają przedstawiciele Stowarzyszenia „Wiosna" w Prudniku, wolontariusze oraz Prudnicki Ośrodek Kultury. Sala reprezentacyjna Pałacu Fränkla w Prudniku, godz. 18.00.

szlachetna PACZKA

22 stycznia (wtorek)

DZIEŃ DZIADKA

Koncert kolęd i pastorałek w wykonaniu Dawida Brzozowskiego z zespołem pod hasłem „Staropolskie kolędy i ludowe pastorałki". Sala reprezentacyjna Pałacu Fränkla w Prudniku, godz. 17.00.

23 stycznia (środa)

Noworoczne spotkanie opłatkowe dla członków i sympatyków NSZZ „Solidarność". Program artystyczny przygotowany przez Dziecięce Studio Piosenki POK. Sala reprezentacyjna Pałacu Fränkla w Prudniku, godz. 17.00.

25 stycznia (piątek)

Noworoczne spotkanie seniorów w sali Urzędu Miejskiego w Białej. W programie spotkania Biesiada z Piotrem Szeferem, występ bialskich mażoretek i losowanie nagród w krzyżówce z „Panoramy Bialskiej". Godz. 17.00.

Noworoczne spotkanie Prudnickiego Uniwersytetu III Wieku. W programie m.in. „Jasełka" przygotowane przez seniorów PUTW. Sala reprezentacyjna Pałacu Fränkla w Prudniku, początek godz. 16.00.

W **Muzeum Ziemi Prudnickiej** (Arsenał) otwarta zostanie **wystawa prac Mariana Molendy** - rzeźbiarza z Nysy. Wernisaż o godz. 18.00. ■

eprasa.pl 3426adc573

PARAFIA MIŁOSIERDZIA BOŻEGO W PRUDNIKU

Święto Trzech Króli

Tradycja organizowania Jasełek jest naturalnym przedłużeniem okresu Świąt Bożego Narodzenia. W niedzielny wieczór 6 stycznia o godz. 18.00 w kościele Miłosierdzia Bożego w Prudniku przedstawiono Jasełka w wykonaniu dzieci, młodzieży i dorosłych pod kierunkiem Martyny Brzezińskiej.

Bożena TOKAR-MATKOWSKA

Młodzi aktorzy wystąpili przed dużo starszą publicznością. Gośćmi wieczoru byli: starosta Radosław Roszkowski, burmistrz Grzegorz Zawiślak, wiceburmistrz Jarosław Szóstka, posłanka Katarzyna Czochara, radni oraz licznie zgromadzeni mieszkańcy Prudnika.

Jasełka spowodowały, że w dniu, w którym organizuje się Orszak Trzech Króli, wszyscy zebrani obserwowali trzech przepięknych młodych króli z trzema ogromnymi wielbłądami, kilkakrotnie przechodzących po kościele, zmierzających do stajenki, by pokłonić się Jezusowi. Po drodze śpiewano kolędy, recytowano wierszyki, przedstawiano tradycyjne i współczesne scenki obyczajowe. Pokazano dylematy Diabła, złość Heroda, zatroskanie pastuszków, temat Świętej Rodziny. Scenariusz miło i pozytywnie zaskoczył wszystkich odbierających przedstawienie, odpowiednio dobrana muzyka, śpiew dzieci i dobrze znanego wszystkim Dawida Brzozowskiego zachwycał.

Jasełka stały się okazją do kontaktu dwóch różnych pokoleń, co dało okazję do wzruszeń i zastanowienia się nad własnym życiem. Na jednej scenie, przy pięknej scenografii, dzieci i młodzież, w sposób zrozumiały, ukazały ciągle żywą historię narodzin Jezusa. Zabawne teksty, kolorowe stroje, pomysłowa dekoracja i przemyślana oprawa muzyczna, mocno podkreśliły święto Trzech Króli. Młodzi aktorzy wywiązali się wspaniale ze swoich ról, widownia podziękowała im na stojąco mocnymi i długimi brawami. Warsztaty teatralne prowadzone były zapewne długo. Wyuczenie tekstu z trudnymi słowami dla dziecka nie było łatwe.

Końcowy efekt był piękny, bo pomysłodawcy tego projektu widzieli uśmiech i zadowolenie aktorów oraz wszystkich zebranych. Okazuje się jednak, że wrażenia dla występujących i odbiorców są dużo głębsze, pozostają one w sercu człowieka na całe życie i są prawdziwym zderzeniem z rzeczywistością. ■

JOANNA GRZEGOCKA (2)

Uczestnicy jasełek w Miłosierdziu Bożym

Przybyli Królowie, były i wielbłądy - jak żywe

ŻARTY

Dżok

Co należy zaśpiewać gościom, którzy odwiedzają nas nieoczekiwanie w święta?
- „Czym prędzej się wybierajcie...”

U dentysty:
- Ile kosztuje ekstrakcja zęba?
- 50 zł.
- 50 zł za kilka minut pracy?!
- Mogę wyrywać powoli jeśli pan chce.

Zirytowany wykonaniem utworu dyrygent do jednego z muzyków:
- Jak widać, że facet jest kiepskim materiałem na muzyka, to daje się mu dwie pałeczki i sadza za werblem.
Na co werblista:
- A jak i do tego się nie nadaje, to mu się jedną pałeczkę odbiera i stawia przed orkiestrą.

Znajomi:
- Ja się pytam, kiedy mi oddasz dług?
- To zależy w czym chcesz go odzyskać. W dolarach czy w złotówkach?
- A co to ma za znaczenie?
- Bo jak w dolarach, to nie dostaniesz ani centa, a jak w złotówkach, to ani grosza. ■

KRZYŻÓWKI

Wytęż umysł

Sudoku - rozwiązanie tej łamigłówki matematycznej rodem z Japonii polega na wypełnieniu diagramu o wielkości 9x9 kratek, podzielonego na 9 części w taki sposób, aby w każdym wierszu, każdej kolumnie i każdym z 9 elementów znalazły się – bez powtórzenia – wszystkie cyfry od 1 do 9. Rozwiązywanie sudoku nie wymaga bycia orłem z matematyki, wystarczy odrobina cierpliwości i umiejętności logicznego myślenia, aby po kolei zapełniać kratki cyframi. Zabawa ta ma jedno prawidłowe rozwiązanie! ■

	5			8			6	
6	1		7		5			4
2		7	4					
1	3			4			7	8
		2				5		
9	7			5			2	3
					9	6		7
3		1	6		2		4	5
	6	8		3			9	

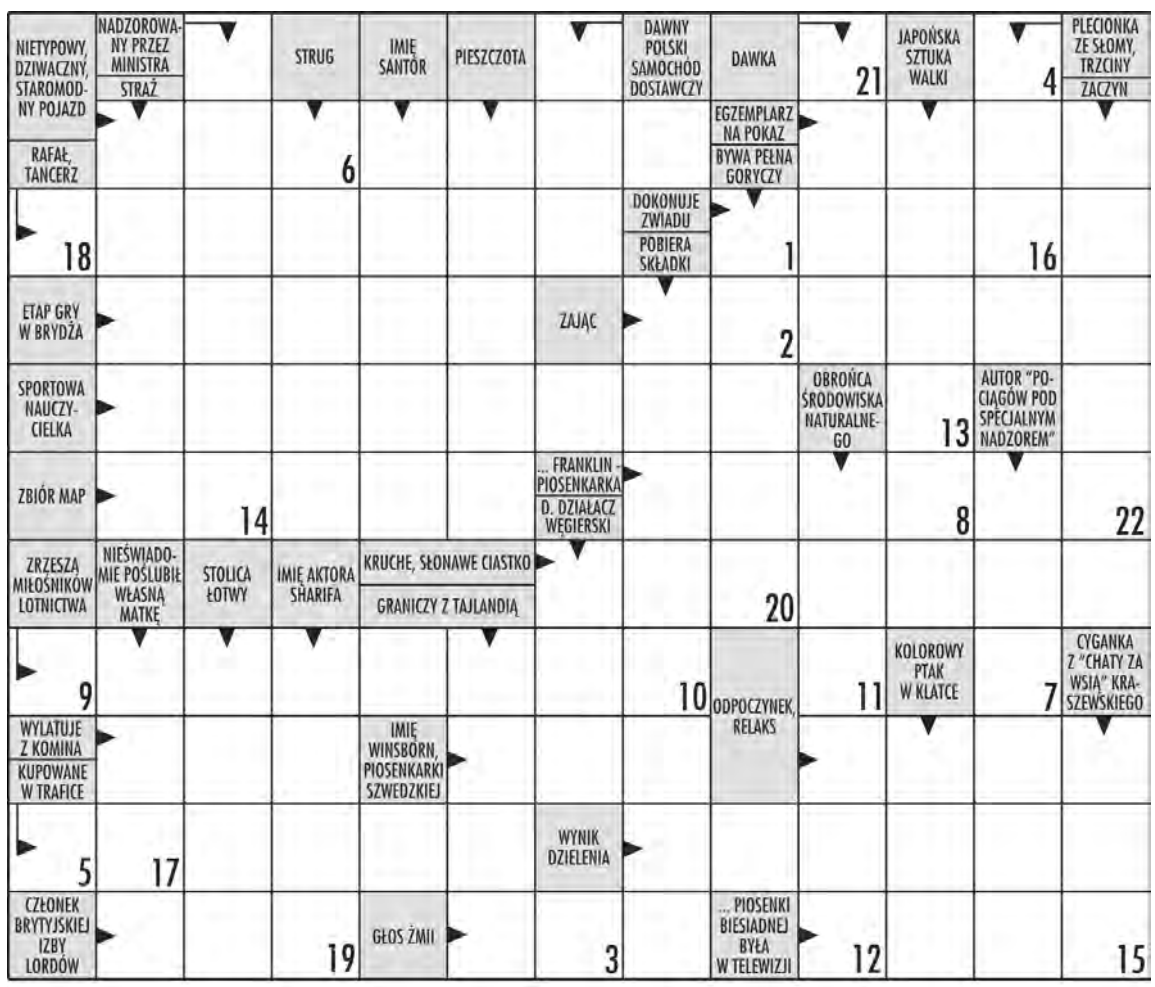

W krzyżówce panoramicznej litery z ponumerowanych pól utworzą ostateczne rozwiązanie – przysłowie.

eprasa.pl 3426adc573

Sport

SPORTOWY TYDZIEŃ NA ZIEMI PRUDNICKIEJ sport@tygodnikprudnicki.pl

I LIGA KOSZYKARZY
16. KOLEJKA
POGOŃ Prudnik – POLONIA Leszno
23 stycznia (środa),
godz. 18.30,
hala: „Obuwnik" ul. Łucznicza 1

KOSZYKÓWKA – I LIGA

Wszystko psu na budę

Pogoń przegrała z kolejną drużyną środka tabeli i w rundzie rewanżowej pozostaje bez zwycięstwa

Damian WICHER

Prudniczanie zameldowali się w Poznaniu już w piątek, ale w pierwszej kwarcie meczu wyglądali tak, jakby wyszli na boisko prosto z autobus. Niefrasobliwość w obronie oraz zbyt indywidualne zagrania w ataku skutkowały dziewięciopunktową przewagą gospodarzy (24:15). W 15. min Biofarm prowadził nawet 37:24, ale później i jego zawodnikom przydarzył się bezbarwny fragment spotkania. W efekcie do przerwy było tylko 41:37.

Po zmianie stron nasz team nadal nie mógł znaleźć recepty na grę swoich przeciwników. Przewaga miejscowych najczęściej oscylowała wokół 5-8 „oczek" i wynikała z dominacji pod tablicami (51-35 w zbiórkach). Wielkopolanie zdobyli aż 50 punktów z „pomalowanego", przy zaledwie 26 Pogoni. W tej sytuacji na nic zdało się 12 „trójek" biało-niebieskich. Na marne poszedł także udany występ Grzegorza Mordzaka, który uzbierał 24 punkty, trafiając 5/7 rzutów z dystansu.

- Wszystko psu na budę, ponieważ mecz jest przegrany. Indywidualne statystyki w ogóle się dla mnie nie liczą. Wyjeżdżamy stąd bardzo niezadowoleni, bo była szansa na zwycięstwo. Decydująca okazała się zbiórka w ataku. Nie powstrzymaliśmy Poznania na naszej desce, rywal ponowił bardzo dużo akcji, do tego przejmował bezpańskie piłki. Co ich dochodziliśmy, to oni od razu łapali oddech – skomentował na antenie „Planety Sportu" kapitan Pogoni.

Na pocieszenie pozostaje fakt, iż Biofarm nie odrobił strat z pierwszego pojedynku obu drużyn w Prudniku (92:80).

Teraz przed podopiecznymi Tomasza Michalaka i Karola Szpyrki równie trudny wyjazdowy mecz z Kotwicą Kołobrzeg. ■

Bezpośrednią realcję z meczu przeprowadziła Planeta Sportu

	BIOFARM	POGOŃ
punkty	93	86
rzuty za 2	29/49 (59%)	16/36 (44%)
rzuty za 3	4/27 (15%)	12/31 (39%)
rzuty wolne	23/30 (77%)	18/24 (75%)
zbiórki (a/o)	51 (17/34)	35 (8/27)
asysty	18	14
straty	8	10
przechwyty	7	5
bloki	2	2
faule	23	24
wskaźnik efektywności	110	83
punkty ze strat	6	10
punkty z „pomalowanego"	50	26
punkty drugiej szansy	16	4
punkty z szybkiego ataku	8	2
punkty z ławki	37	12
najwyższe prowadzenie	13 (37:24)	0 (0:0)
najwyższa seria punktowa	7 (24:12)	9 (37:33)
zmiany prowadzenia	1	
remisy	1	
czas na prowadzeniu	39:08	00:00

17. KOLEJKA

Biofarm Basket Poznań 93
Pogoń Prudnik 86
(24:15, 17:22, 27:25, 25:24)

BIOFARM: Jankowski 16, Tomaszewski 2, Samsonowicz 5, Bręk 6, Flieger 15, Gruszczyński 7 (1x3), Metelski 17 (1x3), Czyż 2, Kurpisz 13 (1x3), Rostalski 8 (1x3), Lewandowski 2.
Trenerzy: Paweł Blechacz, Daniel Cejba.

POGOŃ: Szpyrka 1, Pisarczyk 10, Mordzak 24 (5x3), Sroka 7 (1x3), Nowakowski 7 (1x3) Antczak 3 (1x3), Prostak 19 (2x3), Krawczyk 14 (2x3), Moczulski 1.
Trenerzy: Tomasz Michalak, Karol Szpyrka.

SĘDZIOWIE: Robert Klukowski (Gdańsk), Marcin Gawron (Bydgoszcz), Paweł Pacek (Warszawa).

PLANETA SPORTU

SPONSORZY POGONI:
GÓRAŻDŻE HEIDELBERGCEMENT Group
Cichon KRZYSZTOF INTERNATIONALE TRANSPORTE
Gmina Prudnik
WiRy Daj się wciągnąć
Hotel OAZA
OPOLSKIE KWITNĄCE
FURNIKA
MORAWIEC
WA-BET
Centrum Stomatologiczne
Optima MEDYCYNA
mocenatury.pl
zec
Powiat Prudnicki
ZWiK PRUDNIK
PATRON MEDIALNY
Tygodnik Prudnicki

I LIGA KOSZYKARZY

17. KOLEJKA

SKK – Sokół	73:91
	(19:22, 19:24, 15:21, 20:24)
Śląsk – Znicz	90:76
	(27:28, 21:17, 21:14, 21:17)
Biofram – Pogoń	**93:86**
	(24:15, 17:22, 27:25, 25:24)
Polonia – Kotwica	88:77
	(16:20, 27:11, 22:23, 23:23)
Księżak – WKK	96:84
	(26:16, 19:32, 25:24, 26:12)
GKS – Polfarmex	115:74
	(25:17, 28:18, 32:24, 30:15)
AZS – Astoria	64:84
	(20:16, 12:18, 17:26, 15:24)
Górnik – Czarni	64:74
	(15:21, 21:15, 11:25, 17:13)

1. Śląsk Wrocław	17	31	+199
2. Sokół Łańcut	18	31	+102
3. Astoria Bydgoszcz	17	29	+112
4. Polonia Leszno	17	29	+91
5. GKS Tychy	17	27	+78
6. WKK Wrocław	17	27	+26
7. Czarni Słupsk	17	25	+30
8. Biofarm Poznań	17	25	+6
9. Pogoń Prudnik	**17**	**25**	**-15**
10. Górnik Wałbrzych	17	25	-47
11. Księżak Łowicz	17	24	-138
12. AZS Kraków	17	23	-38
13. Kotwica Kołobrzeg	18	23	-68
14. Znicz Pruszków	17	23	-78
15. Polfarmex Kutno	17	23	-94
16. SKK Siedlce	17	21	-166

18. KOLEJKA (17/19.01): Astoria – Górnik, Polfarmex – SKK, Sokół – Księżak, Polonia – Śląsk, Znicz – GKS, WKK – AZS, Czarni – Biofarm, Kotwica – Pogoń (sob., godz. 18.00).

ŚLĄSKO-OPOLSKA LIGA JUNIORÓW, FINAŁ A

Smyk Prudnik – Mickiewicz Katowice 113:88
(33:19, 24:30, 27:27, 29:12)
Jatczak 27, Skrzypczak, Szwadowski 11, Garwol 24, Szafer 2, Bujas 2, Dulniawka, Sieradzki 12, Pikuła 2, Kociuga 33, Sitek, Sojka.

1. MOSM Bytom	7	14	+231
2. ŻAK Żory	7	14	+157
3. MKS Dąbrowa G.	7	12	+96
4. Smyk Prudnik	**7**	**11**	**+57**
5. Mickiewicz Katowice	7	9	-10
6. MKKS Rybnik	7	9	-82
7. MOSM Tychy	7	9	-169
8. Pogoń Ruda Śl.	7	7	-280

eprasa.pl 3426adc573

PIŁKA NOŻNA

Pogoń na półmetku sezonu 2018/2019

Pogoń po słabych wynikach w rundzie jesiennej przystąpi kolejny raz do rundy rewanżowej z myślą „zostaniemy czy spadniemy". Runda jesienna dostarczyła kibicom wiele niespodzianek i zaskakujących rozstrzygnięć, ale najwięcej rozczarowań.

Mieczysław MATCZAK

Rundę jesienną Pogoń zakończyła na ostatnim miejscu w tabeli i znalazła się w trudnej, ale nie beznadziejnej sytuacji. Z podobnymi problemami musiał zmierzyć się nasz zespół w sezonie 2012/2013. W tamtych rozgrywkach Pogoń zdobyła zaledwie 7 pkt i do wyprzedzającego ją Kietrza traciła aż 8 pkt. Nic też dziwnego, że nieudolnie działający zarząd klubu podał się do dymisji i wydawało się, że spadek prudniczan do niższej klasy jest nieunikniony. Na szczęście w tak trudnej sytuacji w ratowanie Pogoni włączył się starosta Radosław Roszkowski i po cennych i twórczych inicjatywach powstał nowy zarząd klubu na czele którego stanął dr Wiesław Kopterski wspierany m.in. przez Z. Zaczyńskiego, B. Łacną. Cz. Stefańskiego i D. Przybylskiego. W rundzie rewanżowej kibice ze zdumieniem obserwowali zadziwiająco dobrą grę naszych piłkarzy.

Pogoń wiosną wywalczyła aż 26 pkt, zdobyła 35 bramek, tracąc tylko 23 i drugą rundę zakończyła na wysokim 6. miejscu, grając w podobnym kadrowym zestawieniu i pewnie utrzymała się w IV lidze. W trudnej, ale lepszej sytuacji znajdował się nasz zespół w sezonie 2014/2015. kiedy to po rundzie jesiennej, po zdobyciu aż 19 pkt zajmował dopiero 16. miejsce (w IV lidze występowało 18 drużyn). W rewanżach Pogoń zdobyła 26 punktów i awansowała na bezpieczną lokatę w tabeli. W następnym sezonie zarząd klubu ponownie przy znacznym wsparciu starosty R. Roszkowskiego wzmocnił zespół seniorów, który stał się prawdziwą rewelacją rozgrywek i rundę jesienną zakończył na trzecim miejscu i po tym zaskakującym, ale w pełni zasłużonym sukcesie działaczy i piłkarzy nastąpił nieoczekiwany przykry bieg wydarzeń. Atakowany zarząd klubu podał się do dymisji, z prowadzenia zespołu zrezygnował trener D. Przybylski i Pogoń z dnia na dzień stawała się coraz słabsza, co spowodowało spadek do klasy okręgowej. Po ponownym awansie do IV ligi piłkarze ponownie będą bronić dla Prudnika miejsca w najwyższej klasie wojewódzkiej i mamy nadzieję, że z powodzeniem. Warto jednak zastanowić się w klubie, jakie popełniono błędy, dlaczego szybko nie reagowano na niepowodzenia, czy udzielono wsparcia ambitnie pracującemu trenerowi, czy nie „przykrywano" niepowodzeń najstarszych grup- seniorów i juniorów występami i wynikami kilkuletnich czy kilkunastoletnich dzieci. Mamy nadzieję, że Pogoń swoją postawą i wynikami popartymi lepszą grą w rundzie wiosennej też wydostanie się ze strefy spadkowej, co pozwalało wcześniej w rewanżach awansować w górę tabeli. Przygotowania do rundy rewanżowej zespół rozpoczął już 7 stycznia z nadzieją, że walkę o „być albo nie być" , po dobrej i skutecznej grze zakończy powodzeniem. ■

7 w tylu spotkaniach Pogoń **nie zdobyła** bramki

2 tyle bramek Pogoń **zdobyła** z rzutów karnych (obie Rudzki), a po rzutach wolnych nasi piłkarze **nie pokonali** bramkarza rywali

9 bramki **zdobyte** w pierwszych połowach

14 bramki **stracone** w pierwszych połowach

2 w tylu meczach Pogoń nie straciła bramki

7 bramki **zdobyte** w drugich połowach

28 bramki **stracone** w drugich połowach

10 tyle bramek Pogoń **straciła** w ostatnich 10 minutach w tym **7** w 90 minucie lub doliczonym czasie gry

Zdobywcy bramek

7	Mademba CISSE
4	Marcin RUDZKI
2	Patryk SURMA
1	Damian LASZCZAK
1	Mateusz MARTYNIUK
1	Przemysław GUL

CIEKAWOSTKI RUNDY JESIENNEJ

zdobyte punkty:

u siebie	- 10
na wyjeździe	- 0

Pogoń odniosła:

zwycięstwa	- 3
remisy	- 1
porażki	- 11

Na własnym boisku:

zwycięstwa	- 3
remisy	- 1
porażki	- 4

Na wyjazdach:

zwycięstwa	- 0
remisy	- 0
porażki	- 7

Pogoń zdobyła 16 bramek

- u siebie	- 11
- na wyjeździe	- 5

Pogoń straciła	- 42 bramki
w Prudniku	- 15
na wyjazdach	- 27

Najwyższe porażki:

- w Nysie	- 0:6
- w Czarnowąsach	- 0:4
- w Chróścicach	- 1:4

w Prudniku:

- z Głubczycami	- 1:4
- ze Starowicami	- 1:4

Najwyższe zwycięstwa:

- z Krapkowicami	- 4:1

W rundzie jesiennej w zespole Pogoni występowało 23 piłkarzy.

1. Surma P.	1295	15	13
2. Pietruszka G.	1260	14	14
3. Laszczak D.	1209	14	12
4. Rudzki M.	1186	14	11
5. Roskosz T.	1153	13	12
6. Cisse M.	1016	12	10
7. Charytanowicz G.	929	16	6
8. Scholz Ł.	923	11	8
9. Kapnik M.	919	12	9
10.Gul P.	874	11	7
11.Cajzner D.	720	9	7
12.Hudyma M.	604	8	6
13.Strzelecki M.	602	8	3
14.Miałkas D.	459	6	3
15.Milewski J.	425	6	1
16.Martyniuk M.	342	12	0
17.Kop D.	238	8	1
18.Dobuszewski M	195	3	2
19.Rum Ł.	152	4	1
20.Wicher M.	152	2	1
21.Idzi	92	4	0
22.Wójtowicz B.	90	1	1
23.Miałkas K.	15	1	0

W kolejności: Ilość minut na boisku, ilość rozegranych spotkań, ilość meczów w pełnym wymiarze czasu. Piłkarz mógł przebywać na boisku w 15 grach 1350 minut.

PIŁKA NOŻNA

Orlik na podium. Stefan show!

Prudnicki Orlik (rocznik 2007) wywalczył 3. miejsce podczas turnieju halowej piłki nożnej w Głuchołazach. Katem bramkarzy okazał się Szymon Stefan.

Damian WICHER

W dwudniowej rywalizacji wzięło udział siedem drużyn. Grano systemem „każdy z każdym" mecz i rewanż. Podopieczni Witolda Podwysockiego w dwunastu spotkaniach zanotowali osiem zwycięstw i jeden remis. Zmagania wygrała ekipa z Oleszyc, drudzy byli młodzi jeleniogórzanie. Na szóstej pozycji sklasyfikowano Pogoń Prudnik.

Królem strzelców imprezy został Szymon Stefan. Utalentowany piłkarz Orlika zdobył aż 37 z 58 bramek swojego zespołu (w wygranym 6:1 pojedynku z Hattrickiem Głuchołazy strzelił wszystkie gole dla biało-niebieskich) i drugiego zawodnika w klasyfikacji na „najlepszą armatę" wyprzedził o ponad 20 trafień! ■

TAK GRAŁ ORLIK

Orlik – Hattrick Głuchołazy	6:1 i 9:2
Orlik – Orlęta II Czosnów	10:1i6:0
Orlik – Orlęta Czosnów	7:3 i 6:1
Orlik – Chojnik Jelenia G.	0:3 i 0:7
Orlik – UKS Oleszyce	2:6 i 2:2
Orlik – Pogoń Prudnik	6:0 i 4:0

1. UKS Oleszyce
2. Chojnik Jelenia G.
3. **UKS Orlik Prudnik**
4. Orlęta Czosnów
5. Hattrick Głuchołazy
6. **Pogoń Prudnik**
7. Orlęta II Czosnów

UKS ORLIK PRUDNIK: Jakub Łanucha, Szymon Stefan, Szymon Kamola, Marek Pasternak, Adam Grochowski, Igor Twardowski, Szymon Kozina, Dawid Jędrzej, Maksymilian Kalinowski, Daniel Jurzyna. Trener: Witold Podwysocki.

37 GOLI SZYMONA STEFANA

Hattrick Głuchołazy (6 + 6)
Orlęta Czosnów (5 + 4)
Orlęta II Czosnów (3 + 4)
UKS Oleszyce (2 + 2)
Pogoń Prudnik (1 + 4)

DAMIAN WICHER

Szymon Stefan

eprasa.pl 3426adc573

KOSZYKÓWKA

„Spacerek” chłopców i zażarty bój dziewcząt

Zespoły prudnickiej „Jedynki” zagrają w finale wojewódzkim Igrzysk Młodzieży Szkolnej w koszykówce

Damian WICHER

Podopieczni Tomasza Michalaka awans wywalczyli w cuglach, gromiąc przeciwników z Dobrzenia Wielkiego, Kędzierzyna-Koźla oraz Głubczyc. Co ciekawe, każde z trzech spotkań zakończyło się podobnym rezultatem (45:11, 43:12, 47:13).

O wiele trudniejszą drogę do strefy medalowej przebyła żeńska drużyna z grodu Woka. Co prawda z PSP 12 K.-Koźle oraz SP Branice poszło gładko, ale już mecz ze strzelczankami miał bardzo wyrównany przebieg.

- Po pierwszej kwarcie przegrywaliśmy 5:7, a na przerwę schodziliśmy przy remisie po 11. Po zmianie stron odskoczyliśmy na 5 punktów, a całe spotkanie wygraliśmy 24:21 – wspomina trener Piotr Rzehak.

Oba turnieje półfinałowe odbyły się na „Obuwniku”. ■

DZIEWCZĘTA

Prudnik – K.-Koźle	53:10
Branice – Strzelce Op.	12:26
K.-Koźle – Strzelce Op.	15:28
Prudnik – Branice	39:8
Branice – K.-Koźle	13:20
Strzelce Op. – Prudnik	21:24

1. PSP 1 Prudnik	**3**	**6**	**+77**
2. PSP 2 Strzelce Op.	3	5	+24
3. PSP 12 K.-Koźle	3	4	-49
4. SP Branice	3	3	-52

PSP 1 PRUDNIK: Wiktoria Wilim, Oliwia Konczalla, Sonia Twardowska, Martyna Włodarczyk, Paulina Hakman, Jagoda Górka, Martyna Zbaraszczuk, Karolina Zając, Wiktoria Radoń, Maja Grzesło, Julia Krzyśko, Karolina Krasoń. Trener: Piotr Rzehak.

CHŁOPCY

Dobrzeń Wlk. – Prudnik	11:45
Głubczyce – K.-Koźle	13:25
Prudnik – K.-Koźle	43:12
Dobrzeń Wlk. – Głubczyce	29:21
Głubczyce – Prudnik	13:47
K.-Koźle – Dobrzeń Wlk.	18:37

1. PSP 1 Prudnik	**3**	**6**	**+99**
2. ZS Dobrzeń Wlk.	3	5	-7
3. PSP 12 K.-Koźle	3	4	-48
4. SP 3 Głubczyce	3	3	-53

PSP 1 PRUDNIK: Michał Boguszewski, Przemysław Hul, Patryk Łuszczyński, Łukasz Mazur, Oskar Sobieszczański, Bartosz Stefan, Michał Wawrzyniak, Mateusz Włodarczyk, Bartosz Dancewicz, Michał Lewandowski, Wojciech Powroźnik. Trener: Tomasz Michalak.

TOMASZ MICHALAK

PIOTR RZEHAK

Drużyny chłopców i dziewcząt z PSP 1 w Prudniku

KOSZYKÓWKA

Powrót Malitki

Rafał Malitka znów został zawodnikiem prudnickiej Pogoni

DAMIAN WICHER

Rafał Malitka

Mierzący 205 cm wzrostu center (27 l.) w ubiegłej kampanii rozegrał 20 spotkań w biało-niebieskim trykocie. Obecny sezon rozpoczął w II-ligowym Gimbaskecie Wrocław, lecz postanowił zerwać kontrakt i wrócić na Łuczniczą.

Wcześniej włodarze Pogoni kusili m.in. Michała Sadłę i Tomasza Deję, jednak obaj wybrali, odpowiednio, SKK Siedlce i AZS Kraków.

Z okienka transferowego w ostatniej chwili skorzystali także inni rywale prudnickiego zespołu. Szeregi Polonii Leszno zasilił Kanadyjczyk z polskim paszportem, Nick Madray. Drużynę tę Pogoń ugości na „Obuwniku” już 23 stycznia. (w) ■

PRUDNICKA LIGA NBA

6. KOLEJKA

Policja – Oldschool Boys	57:27
	(20:3, 6:8, 17:3, 14:3)
CKZiU – Yesbasket Jesenik	22:61
	(8:12, 8:15, 5:18, 1:16)
Wyjadacze – Mechanik	43:33
	(4:10, 10:9, 21:7, 8:7)
Antran – Mil-Max	39:87
	(7:21, 14:14, 14:18, 4:34)

1. IPA Policja Prudnik	6	11	+132
2. Mil-Max	5	9	+109
3. Yesbasket Jesenik	5	9	+67
4. Wa-Bet	4	0	+127
5. Wyjadacze	4	7	+60
6. Oldschool Boys	5	7	-43
7. Antran Głogówek	6	6	-162
8. CKZiU Prudnik	5	6	-169
9. Mechanik Głubczyce	4	5	-18
10. Monos Verdes	4	4	-103

SNAJPERZY

1. B. Trytek Mil-Max	133
2. P. Kociuga Policja	96
3. B. Waszczykowski Wa-Bet	92
4. T. Przybyłek Wa-Bet	77
5. K. Kopczyński Policja	76
. C. Fielestak Antran	76

SZACHY

Szachiści z Szybowic na pudle!

Reprezentacja Publicznej Szkoły Podstawowej im. Orląt Lwowskich w Szybowicach zdobyła 3. miejsce w finale wojewódzkim Igrzysk Dzieci w szachach drużynowych w Opolu

Franciszek DENDEWICZ

Nasz zespół tworzyli: Bartłomiej Wiliński (kl. III), Wojciech Kotliński (kl. V), Bartosz Podleś (kl. IV) oraz Malwina Dendewicz (kl. II). Uczniowie z Szybowic zwyciężyli rówieśników ze szkoły w Kuniowie (3:1), Dalachowie (3:1), nr 2 w Opolu (3:1), nr 11 w Opolu (2,5:1,5), uzyskali remis ze szkołą nr 3 w Nysie, a ulegli tylko zwycięzcom finału - „Naszej Szkole” z Opola (1:3) oraz PSP nr 1 w Nysie (1:3), która zajęła 2. miejsce.

UDOSTĘPNIŁ F. DENDEWICZ

Członkowie pierwszej i drugiej drużyny z Szybowic

Awans do finału wojewódzkiego drużyna z Szybowic zapewniła sobie po zdobyciu 1. miejsca w eliminacjach miejsko – gminnych oraz eliminacjach powiatowych w Prudniku. W półfinale wojewódzkim w Opolu zajęła 2. miejsce ulegając tylko szachistom „Naszej Szkoły” z Opola. Obok pierwszej drużyny z Szybowic w eliminacjach miejsko – gminnych w Prudniku wzięła udział i druga drużyna w składzie: Grzegorz Olszewski, Adam Czarnobrewy, Jarosław Buńko i Maja Podleś, zajmując 2. miejsce.

Młodzi szachiści z Szybowic składają serdeczne podziękowanie panu Andrzejowi Słobodzianowi za pracę i pomoc w przygotowaniu ich do zawodów oraz pani Marii Strońskiej, dyrektor Gminnego Zarządu Oświaty i Wychowania w Prudniku, za zorganizowanie przejazdu na finałowe zawody. ■

PIŁKA NOŻNA

Z kim zagrają kontrolnie?

Przygotowująca się do rundy rewanżowej w IV lidze prudnicka Pogoń w przerwie zimowej rozegra siedem spotkań sparingowych. Obok „rozkład jazdy”. Wszystkie mecze zaplanowane są na godzinę 14.00 w Centrum Sportu w Opolu. (w) ■

19 stycznia	Olimpia Lewin B.
26 stycznia	LZS Walce
2 lutego	Piast Strzelce Op.
9 lutego	Swornica Czarnowąsy
16 lutego	Unia Racibórz
23 lutego	Porawie Wiekszyce
2 marca	Rodło Opole

III LIGA SIATKARZY

6. KOLEJKA

AZS – Azymek	3:0
	(21, 16, 21)
Start – SPS	26.01

7. KOLEJKA

SPS – AZS	0:3
	(-26, -18, -19)
Azymek – MMKS	1:3
	(-16, 27, -16, -13)

1. AZS Nysa	6	16	17:4
2. MMKS K.-Koźle	5	9	12:9
3. Start Namysłów	4	8	10:5
4. SPS Głogówek	5	6	6:10
5. Azymek Zdzieszowice	6	0	1:18

PRUDNICKA LIGA SIATKÓWKI

3. KOLEJKA

Ludzie Krymu – KWS Mixt	2:1
(25:17, 24:26, 15:12)	

1. Ludzie Krymu	3	5	4:3
2. Głuchołazy Online	2	4	4:1
3. KWS Mixt	3	4	4:4
4. WDK Ścinawa N.	2	2	0:4

eprasa.pl 3426adc573

PLEBISCYT

Wypełnij kupon lub wyślij SMS!

Wybierz Najpopularniejszego Sportowca, Sportowca-Juniora, Trenera oraz Prezesa Klubu Ziemi Prudnickiej 2018 roku!

PLEBISCYT SPORTOWY

Plebiscyt składa się z trzech etapów. Pierwszy potrwa do 24 stycznia (godz. 12.00). Do kolejnej rundy (30 stycznia - 14 lutego - godz. 12.00) przejdzie 6 kandydatur w każdej kategorii z największą liczbą głosów. 20 lutego rozpocznie się finałowa rozgrywka (potrwa do 8 marca, godz. 12.00), w której udział weźmie po 3 finalistów. Głosy oddane w poszczególnych etapach będą sumowane. Głosowanie odbywa się za pośrednictwem kuponów drukowanych w „Tygodniku Prudnickim" przez cały wskazany okres oraz za pośrednictwem SMS (koszt 1,23 zł z VAT). Kupony gazetowe przesyłać można również pocztą na adres: Spółka Wydawnicza „ANEKS", ul. Kościuszki 13a, 48-200 Prudnik. O terminowości oddania w ten sposób głosu decyduje data stempla pocztowego. Regulamin plebiscytu dostępny jest na www.terazprudnik.pl. (w) ■

GŁOSOWANIE SMS - NR 71601 KOSZT 1,23 ZŁ Z VAT

NAJPOPULARNIEJSZY SPORTOWIEC

● Wiktoria Aumiller (piłka nożna, Rolnik B. Głogówek, **SMS o treści „TPS.1"**) ● Milena Barakońska (łucznictwo, Obuwnik Prudnik, **SMS o treści „TPS.2"**) ● Aleksandra Bartoszewska (karate, Zarzewie Prudnik, **SMS o treści „TPS.3"**) ● Łukasz Bielak (piłka nożna, Racławia Racławice Śl., **SMS o treści „TPS.4"**) ● Przemysław Chudy (piłka nożna, Sudety Moszczanka, **SMS o treści „TPS.5"**) ● Kamil Czajka (piłka nożna, LZS Rudziczka, **SMS o treści „TPS.6"**) ● Marta Czajka (piłka nożna, MUKS Pogoń Prudnik, **SMS o treści „TPS.7"**) ● Marek Czerniak (piłka nożna, Polonia Biała, **SMS o treści „TPS.8"**) ● Franciszek Czerwiński (piłka nożna, Polonia Biała, **SMS o treści „TPS.9"**) ● Szymon Dzieża (piłka nożna, LZS Chrzelice, **SMS o treści „TPS.10"**) ● Tomasz Dziwisz (piłka nożna, Sudety Moszczanka, **SMS o treści „TPS.11"**) ● Kinga Ejzel (piłka nożna, Rolnik B. Głogówek, **SMS o treści „TPS.12")** ● Karolina Farasiewicz (łucznictwo, Obuwnik Prudnik, **SMS o treści „TPS.13"**) ● Marcin Ficek (piłka nożna, LZS Rzepcze, **SMS o treści „TPS.14"**) ● Konrad Gajewski (piłka nożna, Grom Szybowice, **SMS o treści „TPS.15"**) ● Marcin Gatner (piłka nożna, Polonia Pogórze-Łącznik, **SMS o treści „TPS.16"**) ● Karolina Gogolin (piłka nożna, Rolnik B. Głogówek, **SMS o treści „TPS.17"**) ● Ireneusz Goliński (piłka noża, LZS Kolnowice, **SMS o treści „TPS.18"**) ● Michał Grondes (piłka nożna, Rolnik-Partyzant Biedrzychowice, **SMS o treści „TPS.19"**) ● Sylwester Grzywacz (piłka nożna, Rolnik-Partyzant Biedrzychowice, **SMS o treści „TPS.20"**) ● Robert Gumulak (piłka nożna, LZS Zwada, **SMS o treści „TPS.21"**) ● Emil Hammoudeh (piłka nożna, KS Twardawa, **SMS o treści „TPS.22"**) ● Kasper Helbin (łucznictwo, Obuwnik Prudnik, **SMS o treści „TPS.23"**) ● Patryk Herz (piłka nożna, LZS Chrzelice, **SMS o treści „TPS.24"**) ● Dawid Hoinka (piłka nożna, LZS Rudziczka, **SMS o treści „TPS.25"**) ● Damian Janicki (piłka noża, LZS Kolnowice, **SMS o treści „TPS.26"**) ● Paweł Kania (piłka nożna, Racławia Racławice Śl., **SMS o treści „TPS.27"**) ● Artur Kern (piłka nożna, LZS Chrzelice, **SMS o treści „TPS.28"**) ● Łukasz Kiebzak (piłka nożna, Polonia Biała, **SMS o treści „TPS.29"**) ● Piotr Koch (piłka nożna, LZS Rzepcze, **SMS o treści „TPS.30"**) ● Rafał Koćwin (piłka nożna, Rolnik-Partyzant Biedrzychowice, S**MS o treści „TPS.31"**) ● Tobias Koschinsky (piłka noża, LZS Kolnowice, **SMS o treści „TPS.32"**) ● Marcin Kosek (piłka nożna, LZS Łąka Prudnicka, **SMS o treści „TPS.33"**) ● Dominika Koszańska (łucznictwo, Obuwnik Prudnik, **SMS o treści „TPS.34"**) ● Olimpia Kowszyn (łucznictwo, Obuwnik Prudnik, **SMS o treści „TPS.35"**) ● Jakub Krawczyk (koszykówka, Pogoń Prudnik, **SMS o treści „TPS.36"**) ● Grzegorz Krzywoń (piłka nożna, LZS Dytmarów, **SMS o treści „TPS.37"**) ● Roman Kusber (piłka nożna, LZS Ligota Bialska-Radostynia, **SMS o treści „TPS.38"**) ● Piotr Leszczyński (piłka nożna, KS Twardawa, **SMS o treści „TPS.39"**) ● Paweł Licznar (piłka nożna, LZS Czyżowice, **SMS o treści „TPS.40"**) ● Mateusz Machoń (piłka nożna, KS Twardawa, **SMS o treści „TPS.41"**) ● Tomasz Maciuch (piłka nożna, Sudety Moszczanka, **SMS o treści „TPS.42"**) ● Piotr Makowski (piłka nożna, LZS Rudziczka, **SMS o treści „TPS.43"**) ● Patryk Mazur (piłka nożna, LZS Lubrza, **SMS o treści „TPS.44"**) ● Mateusz Mazurek (piłka nożna, LKS Szonów, **SMS o treści „TPS.45"**) ● Karol Miałkas (piłka nożna, Grom Szybowice, **SMS o treści „TPS.46"**) ● Kamil Miążek (piłka noża, LZS Kolniowice, **SMS o treści „TPS.47"**) ● Michał Mierzwa (piłka nożna, LZS Ligota Bialska-Radostynia, **SMS o treści „TPS.48"**) ● Tomasz Mięczakowski (piłka nożna, LZS Niemysłowice-Dębowiec, **SMS o treści „TPS.49"**) ● Marcin Minorowicz (piłka nożna, Polonia Biała, **SMS o treści„TPS.50"**) ● Norbert Moraczewski (piłka nożna, LZS Lubrza, **SMS o treści „TPS.51"**) ● Grzegorz Mordzak (koszykówka, Pogoń Prudnik, **SMS o treści „TPS.52"**) ● Patryk Mulik (piłka nożna, LZS Czyżowice, **SMS o treści „TPS.53"**) ● Natan Mulka (piłka nożna, LZS Niemysłowice-Dębowiec, **SMS o treści „TPS.54"**) ● Dawid Muller (piłka nożna, LZS Ligota Bialska-Radostynia, **SMS o treści „TPS.55"**) ● Patryk Muller (piłka nożna, Polonia Pogórze-Łącznik, **SMS o treści „TPS.56"**) ● Tomasz Neugebauer (piłka nożna, Polonia Pogórze-Łącznik, **SMS o treści „TPS.57"**) ● Julia Niżyńska (karate, Zarzewie Prudnik, **SMS o treści„TPS.58"**) ● Tomasz Nowakowski (koszykówka, Pogoń Prudnik, **SMS o treści„TPS.59"**) ● Emilia Pawłowska (piłka nożna, Rolnik B. Głogówek, **SMS o treści „TPS.60"**) ● Mariusz Pientka (piłka nożna, Polonia Pogórze-Łącznik, **SMS o treści „TPS.61"**) ● Wojciech Pisarczyk (koszykówka, Pogoń Prudnik, **SMS o treści „TPS.62"**) ● Tomasz Prostak (koszykówka, Pogoń Prudnik, **SMS o treści„TPS.63"**) ● Aleksander Reiwer (piłka nożna, Racławia Racławice Śl., **SMS o treści „TPS.64"**) ● Tomasz Roskosz (piłka nożna, Pogoń Prudnik, **SMS o treści „TPS.65"**) ● Marcin Rudzki (piłka nożna, Pogoń Prudnik, **SMS o treści „TPS.66"**) ● Dawid Salink (piłka nożna, Polonia Biała, **SMS o treści „TPS.67"**) ● Mateusz Sałek (piłka nożna, LZS Rzepcze, **SMS o treści „TPS.68"**) ● Mateusz Sarnes (piłka nożna, LZS Rzepcze, **SMS o treści „TPS.69"**) ● Mateusz Sobkowicz (piłka nożna, LZS Lubrza, **SMS o treści „TPS.70"**) ● Marcin Sroka (koszykówka, Pogoń Prudnik, **SMS o treści „TPS.71"**) ● Paulina Stoedter (piłka nożna, MUKS Pogoń Prudnik, **SMS o treści „TPS.72"**) ● Mateusz Stosiek (piłka nożna, LZS Rzepcze, **SMS o treści „TPS.73"**) ● Patryk Surma (piłka nożna, Pogoń Prudnik, **SMS o treści „TPS.74"**) ● Michał Trinczek (piłka nożna, LZS Zawada, **SMS o treści „TPS.75"**) ● Łukasz Wąs (piłka nożna, LZS Zawada, **SMS o treści „TPS.76"**) ● Krzysztof Wąsik (piłka nożna, LZS Lubrza, **SMS o treści „TPS.77"**) ● Łukasz Wesoły (piłka nożna, Fortuna Głogówek, **SMS o treści „TPS.78"**) ● Michał Wistuba (piłka nożna, LZS Chrzelice, **SMS o treści „TPS.79"**) ● Natalia Wojdyło (piłka nożna, Rolnik B. Głogówek, **SMS o treści „TPS.80"**) ● Dawid Woźniakowski (piłka nożna, LZS Niemysłowice-Dębowiec, **SMS o treści „TPS.81"**) ● Tomasz Zając (piłka nożna, Grom Szybowice, **SMS o treści „TPS.82"**) ● Paweł Zatora (piłka nożna, LZS Rzepcze, **SMS o treści „TPS.83"**) ● Robert Zebzda (piłka nożna, LZS Czyżowice, **SMS o treści „TPS.84"**) ● Karolina Zelasko (karate, Zarzewie Prudnik, **SMS o treści „TPS.85"**) ● Julia Zgorzelska (karate, Polonia Torakan Biała, SMS o treści„TPS.86").

PATRONAT NAD PLEBISCYTEM SPRAWUJE STAROSTA PRUDNICKI RADOSŁAW ROSZKOWSKI

Kupon należy dostarczyć osobiście bądź listownie do 24 stycznia 2019 r. (czwartek), do godz. 12.00 na adres: Spółka Wydawnicza ANEKS, 48-200 Prudnik, Kościuszki 13a. Decyduje data stempla pocztowego

NAJPOPULARNIEJSZY SPORTOWIEC - JUNIOR

● Dominik Apostel (piłka nożna, Polonia Pogórze-Łącznik, **SMS o treści „TPJ.1"** ● Wiktoria Bajak (piłka nożna, MUKS Pogoń Prudnik, **SMS o treści„TPJ.2"**) ● Jakub Balcarczyk (piłka nożna, Pogoń Prudnik, **SMS o treści„TPJ.3"**) ● Jakub Bandura (piłka nożna, Rolnik-Partyzant Biedrzychowice, **SMS o treści „TPJ.4"**) ● Wiktoria Benroth (piłka nożna, Rolnik B. Głogówek, **SMS o treści „TPJ.5"**) ● Marcin Dudek (piłka nożna, LZS Lubrza, **SMS o treści „TPJ.6"**) ● Mateusz Filipiak (piłka nożna, LZS Czyżowice, **SMS o treści„TPJ.7"**) ● Paweł Gęsiewicz (piłka nożna, Orlik Prudnik, **SMS o treści „TPJ.8"**) ● Joachim Glombitza (piłka nożna, LZS Zawada, **SMS o treści „TPJ.9"**) ● Jakub Grzesło (piłka nożna, LZS Rudziczka, **SMS o treści „TPJ.10"**) ● Wiktor Hawron- Zborowski (piłka nożna, Pogoń Prudnik, **SMS o treści „TPJ.11"**) ● Tomasz Jaruzel (piłka nożna, Pogoń Prudnik, **SMS o treści „TPJ.12"**) ● Kacper Jeleń (piłka nożna, LZS Lubrza, **SMS o treści „TPJ.13"**) ● Mateusz Jeziorowski (piłka nożna, LZS Lubrza, **SMS o treści „TPJ.14"**) ● Andreas Kampa (piłka nożna, Fortuna Głogówek, **SMS o treści „TPJ.15"**) ● Paweł Kawka (piłka nożna, LKS Szonów, **SMS o treści „TPJ.16"**) ● Paulina Kern (karate, Polonia Torakan Biała, **SMS o treści „TPJ.17"**) ● Nikola Kochanowska (piłka nożna, MUKS Pogoń Prudnik, **SMS o treści „TPJ.18"**) ● Natalia Kociuga (łucznictwo, Obuwnik Prudnik, **SMS o treści„TPJ.19"**) ● Patryk Kociuga (koszykówka, Smyk Prudnik, **SMS o treści„TPJ.20"**) ● Robert Kolan (piłka nożna, Pogoń Prudnik, **SMS o treści „TPJ.21"**) ● Marsel Kostka (piłka nożna, LZS Ligota Bialska-Radostynia, **SMS o treści „TPJ.22"**) ● Magdalena Kruczek (karate, Zarzewie Prudnik, **SMS o treści „TPJ.23"**) ● Dawid Kubik (piłka nożna, LZS Lubrza, **SMS o treści „TPJ.24"**) ● Patryk Kuchta (piłka nożna, Pogoń Prudnik, **SMS o treści „TPJ.25"**) ● Tymoteusz Kucik (piłka nożna, Orlik Prudnik, **SMS o treści „TPJ.26"**) ● Mario Langfort (piłka nożna, LZS Zawada, **SMS o treści „TPJ.27"**) ● Szymon Licznar (piłka nożna, Pogoń Prudnik, **SMS o treści „TPJ.28"**) ● Łukasz Ligaj (piłka nożna, Pogoń Prudnik, **SMS o treści „TPJ.29"**) ● Grzegorz Lis (piłka nożna, Rolnik-Partyzant Biedrzychowice, **SMS o treści „TPJ.30"**) ● Dawid Lubaszka (piłka nożna, Orlik Prudnik, **SMS o treści „TPJ.31"**) ● Jakub Łanucha (piłka nożna, Orlik Prudnik, **SMS o treści „TPJ.32"**) ● Daniel Maciejewski (piłka nożna, Polonia Biała, **SMS o treści „TPJ.33"**) ● Jan Małota (piłka nożna, Orlik Prudnik, **SMS o treści„TPJ.34"**) ● Sebastian Martyniuk (piłka nożna, Polonia Biała, **SMS o treści „TPJ.35"**) ● Kacper Moskwa (piłka nożna, LZS Łąka Prudnicka, **SMS o treści „TPJ.36"**) ● Marcin Motłoch (piłka nożna, LZS Czyżowice, **SMS o treści „TPJ.37"**) ● Oskar Nowak (piłka nożna, Polonia Pogórze-Łącznik, **SMS o treści „TPJ.38"**) ● Paulina Pintak (łucznictwo, Obuwnik Prudnik, **SMS o treści „TPJ.39"**) ● Natalia Pomietlarz (piłka nożna, MUKS Pogoń Prudnik, **SMS o treści„TPJ.40 "**) ● Paulina Procyszyn (piłka nożna, Rolnik B. Głogówek, **SMS o treści „TPJ.41"**) ● Emilia Ratajska (karate, Zarzewie Prudnik, **SMS o treści „TPJ.42"**) ● Alan Rogosz (piłka nożna, Polonia Pogórze-Łącznik, **SMS o treści „TPJ.43"**) ● Jakub Rogosz (piłka nożna, LZS Ligota Bialska-Radostynia, **SMS o treści „TPJ.44"**) ● Grzegorz Rogowski (piłka nożna, Pogoń Prudnik, **SMS o treści „TPJ.45"**) ● Michael Rogożyński (piłka nożna, Polonia Pogórze-Łącznik, **SMS o treści „TPJ.46 "**) ● Jakub Rogus (piłka nożna, Polonia Pogórze-Łącznik, **SMS o treści „TPJ.47"**) ● Mateusz Schirmeisen (piłka nożna, LZS Zawada, **SMS o treści „TPJ.48"**) ● Marcel Schneider (piłka nożna, LZS Ligota Bialska-Radostynia, **SMS o treści „TPJ.49"**) ● Jakub Smoleń (piłka nożna, Pogoń Prudnik, **SMS o treści „TPJ.50"**) ● Mateusz Stanek (piłka nożna, LZS Czyżowice, **SMS o treści„TPJ.51"**) ● Barbara Stańco (piłka nożna, MUKS Pogoń Prudnik, **SMS o treści „TPJ.52"**) ● Szymon Stefan (piłka nożna, Orlik Prudnik, **SMS o treści „TPJ.53"**) ● Jakub Surmiak (piłka nożna, LZS Rudziczka, **SMS o treści „TPJ.54"**) ● Kamil Szwadowski (koszykówka, Smyk Prudnik, **SMS o treści „TPJ.55"**) ● Jarosław Szymski (piłka nożna, Grom Szybowice, **SMS o treści „TPJ.56"**) ● Weronika Święcka (łucznictwo, Obuwnik Prudnik, **SMS o treści „TPJ.57"**) ● Karolina Trembecka (piłka nożna, MUKS Pogoń Prudnik, **SMS o treści „TPJ.58"**) ● Weronika Trembecka (piłka nożna, LZS Łąka Prudnicka, **SMS o treści „TPJ.59"**) ● Mateusz Tustanowski (szachy, Zarzewie Prudnik, **SMS o treści „TPJ.60"**) ● Paulina Ułanowicz (piłka nożna, MUKS Pogoń Prudnik, **SMS o treści „TPJ.61"**) ● Łukasz Uszko (piłka nożna, LZS Rudziczka, **SMS o treści „TPJ.62"**) ● Michał Wadowski (piłka nożna, Grom Szybowice, **SMS o treści „TPJ.63"**) ● Wiktoria Wilim (piłka nożna, MUKS Pogoń Prudnik, **SMS o treści „TPJ.64"**) ● Dominik Wiśniewski (piłka nożna, Rolnik-Partyzant Biedrzychowice, **SMS o treści „TPJ.65"**) ● Denis Wocka (piłka nożna, LZS Ligota Bialska-Radostynia, **SMS o treści „TPJ.66"**) ● Aleksandra Woźniak (łucznictwo, Obuwnik Prudnik, **SMS o treści„TPJ.67"**).

NAJPOPULARNIEJSZY TRENER

● Tadeusz Brudniak (karate, Zarzewie Prudnik, **SMS o treści „TPT.1"**) ● Stanisław Dyja (piłka nożna kobiet, Rolnik B. Głogówek, **SMS o treści „TPT.2"**) ● Michał Hutnik (piłka nożna, LZS Ligota Bialska-Radostynia, **SMS o treści „TPT.3"**) ● Kazimierz Kocik (łucznictwo, Obuwnik Prudnik, **SMS o treści „TPT.4"**) ● Andrzej Lewczak (piłka nożna, Fortuna Głogówek, **SMS o treści„TPT.5"**) ● Ireneusz Licznar (piłka nożna, Pogoń Prudnik, **SMS o treści „TPT.6"**) ● Kamil Lubaszka (piłka nożna, LZS Lubrza, **SMS o treści „TPT.7"**) ● Tomasz Michalak (koszykówka, Pogoń Prudnik, **SMS o treści „TPT.8"**) ● Grzegorz Pawłowski (piłka nożna, LKS Szonów, **SMS o treści„TPT.9"**) ● Mariusz Półchłopek (piłka nożna, Pogoń Prudnik, **SMS o treści „TPT.10"**) ● Michał Radecki (piłka nożna, Polonia Pogórze-Łącznik, **SMS o treści „TPT.11"**) ● Piotr Rzehak (piłka nożna kobiet, MUKS Pogoń Prudnik, **SMS o treści „TPT.12"**) ● Waldemar Sierakowski (piłka nożna, Pogoń Prudnik, **SMS o treści„TPT.13"**) ● Bartosz Trytek (koszykówka, Smyk Prudnik, **SMS o treści „TPT.14"**) ● Tomasz Włodowski (koszykówka, Smyk Prudnik, **SMS o treści „TPT.15"**) ● Marek Zabiegała (karate, Polonia Torakan Biała, **SMS o treści „TPT.16"**) ● Arkadiusz Zadrożny (piłka nożna, LZS Łąka Prudnicka, **SMS o treści „TPT.17"**) ● Adam Zmarzlik (piłka nożna, Orlik Prudnik, **SMS o treści„TPT.18"**).

NAJPOPULARNIEJSZY PREZES

● Sławomir Hajdecki (koszykówka, Smyk Prudnik, **SMS o treści „TPP.1"**) ● Kazimierz Kocik (łucznictwo, Obuwnik Prudnik, **SMS o treści „TPP.2"**) ● Henryk Kostka (piłka nożna, LZS Ligota Bialska-Radostynia, **SMS o treści „TPP.3"**) ● Kacper Krukowski (piłka nożna, LKS Szonów, **SMS o treści„TPP.4"**) ● Krzysztof Licznar (piłka nożna, LZS Lubrza, **SMS o treści „TPP.5")** ● Dariusz Lis (koszykówka, Pogoń Prudnik, **SMS o treści „TPP.6"**) ● Wilfryd Parchatka (piłka nożna kobiet, Rolnik B. Głogówek, **SMS o treści „TPP.7"**) ● Grzegorz Pawlak (piłka nożna, Pogoń Prudnik, SMS o treści „TPP.8") ● Patrycja Stefan (piłka nożna, Orlik Prudnik, S**MS o treści „TPP.9"**) ● Barbara Stolarewska (piłka nożna, Fortuna Głogówek, **SMS o treści „TPP.10"**) ● Bernard Uliczka (piłka nożna, Polonia Pogórze-Łącznik, **SMS o treści„TPP.11"**). ■

eprasa.pl 3426adc573

INFORMATOR

APTEKI

dyżury oraz pogotowie pracy w porze nocnej, w niedziele, święta i inne dni wolne od pracy
środa (16.01.2019) – środa (23.01.2019)

PRUDNIK

ŚR, CZW
Apteka Burchacińscy Spółka Jawna,
ul. Skowrońskiego 28, tel. 77 887 01 01
CZW, PT, SO
Apteka „Kolorowa",
ul. Sobieskiego 15, tel. 730 942 198
SO, NI, PN
Apteka „Pod Świerkami"sp. z o.o.,
ul. Piastowska 22, tel. 77 453 50 96
PN, WT, ŚR
Apteka mgr Jadwiga Jaskowska,
ul. Rynek 14, tel. 77 406 71 85

GŁOGÓWEK

(zmiana dyżuru w poniedziałek o godz. 8.00)
WT, ŚR, CZW, PT, SO, NI, PN
Apteka „Świętojańska"
Pl. Wolności 6, tel. 77 437 20 66
PN, WT, ŚR
Apteka Św. Anny
ul. 3 Maja 17, tel. 77 437 24 25

BIAŁA

(apteki w Białej nie prowadzą dyżurów)
Apteka „Pod Lwem",
ul. 1 maja 18, tel. 77 438 70 22
Apteka im. Karola Wojtyły,
ul. Opolska 2a, tel. 77 438 74 06
Apteka im. św. Kamila,
Rynek 14, tel. 77 438 71 21

ŁĄCZNIK

(pogotowie rozpoczyna się o godz. 16.00)
Apteka mgr Krystyna Wiśniewska,
Łącznik 48 – 220 ul. Skowrońskiego 4, tel. 77 437 63 68

KORFANTÓW

Apteka „Apteka Rodzinna"
ul. Wyzwolenia 16, tel. 77 435 60 27
Apteka Elżbieta Wilk
ul. Wyzwolenia 19, tel. 77 431 90 48

STRZELECZKI

Apteka „Sub-Sole",
Strzeleczki, ul. Sienkiewicza 33, tel. 77 466 82 00
Punkt apteczny „Sub-Sole",
Dziedzice, ul. Główna 15, tel. 77 466 87 58
Apteka Arnika,
Dobra, ul. Szkolna 2, tel. 77 466 83 09
Apteka,
Kujawy, ul. Opolska 1 C, tel. 77 466 87 58

WALCE

Apteka,
ul. Mickiewicza 7, tel. 77 466 01 23

Telefon alarmowy 112
Nocna i świąteczna pomoc lekarska
ul. Nyska 1, tel. 77 436 26 66

WAŻNE TELEFONY

Prudnik
Informacja PKP, tel. 19 757
Informacja PKS, tel. 77 436 21 15
Urząd Skarbowy, ul. Kopernika 1a, tel. 77 436 99 00

POGOTOWIA

Ratunkowe 112, 999, 77 438 78 85
Straż Pożarna 112, 998, 77 438 05 30
Policja 112, 997, 77 434 18 03
Energetyczne 991
Gazowe 992
Wodno-Kanalizacyjne 994
>> Prudnik 77 436 25 56
>> Głogówek 77 437 46 47
Drogowe 981
Opiekuńcze 77 474 54 45
Straż Miejska 77 406 62 42,

POWIATOWY RZECZNIK KONSUMENTÓW
Starostwo Powiatowe w Prudniku
PN - WT 7.30 -13.00, **ŚR** 7.30-11.30

OŚRODEK POMOCY SPOŁECZNEJ W PRUDNIKU 77 406 70 38

OŚRODEK POMOCY SPOŁECZNEJ W GŁOGÓWKU 77 438 00 40

OŚRODEK POMOCY SPOŁECZNEJ W BIAŁEJ 77 438 71 40

OŚRODEK POMOCY SPOŁECZNEJ W LUBRZY 77 407 46 79

KULTURA

OŚRODKI KULTURY

Prudnicki Ośrodek Kultury i Biblioteki Publicznej w Prudniku
Siedziba główna POK – Pałac Fränkla, ul. Kościuszki 1A, 48 – 200 Prudnik, tel. 77 436 33 96.
Miejsko-Gminna Biblioteka Publiczna, ul. Mickiewicza 1, 48 – 200 Prudnik, tel. 77 436 27 60.
Kino Diana, ul. Mickiewicza 1, 48 – 200 Prudnik, tel. 77 436 66 85.

Miejsko-Gminny Ośrodek Kultury w Głogówku
Ul. Batorego 10, 48-250 Głogówek, tel. 77 406 91 40. Godziny otwarcia: pon - pt - od 8.00 do 20.00.

Gminne Centrum Kultury w Białej
Ul. Prudnicka 35, 48-210 Biała, tel./faks 077 438 70 26.

Gminny Ośrodek Kultury w Lubrzy
Ul. Wolności 73, 48-231 Lubrza, tel./faks 77 407 46 83.

Ośrodek Sportu i Rekreacji w Prudniku
Ul. Parkowa 4, 48-200 Prudnik, tel. 77 436 25 63.

Městské informační a kulturní středisko w Krnovie
náměstí Míru 1/14, 794 01 Krnov, tel. 554 614 706, e-mail: posta@mikskrnov.cz.

MUZEA

Muzeum Ziemi Prudnickiej
Siedziba główna - Arsenał, ul. Chrobrego 5, 48-200 Prudnik, tel. 77 406 80 60, czynne: wtorek-piątek 8.00-16.00, 2. sobota miesiąca: 10.00-16.00. Ekspozycja stała: etnografia, historia Prudnika, Stanisław Szozda. Centrum Tradycji Tkackich - ul. Królowej Jadwigi 23, czynne: wtorek-piątek 8.00-16.00, 4. sobota miesiąca 10.00-16.00. Wieża Woka, Plac Zamkowy czynna od 1 maja do 30 września od wtorku do piątku 12.00-16.00 oraz w soboty, niedziele i święta 12.00-18.00. Cena biletów: Arsenał normalny 10 zł, ulgowy 5 zł, grupowy (20-35 osób) 100 zł, CTT normalny 10 zł, ulgowy 5 zł, grupowy 100 zł, Wieża Woka normalny/ulgowy 5 zł, grupowy 50 zł. Bilet rodzinny (tylko z Kartą Dużej Rodziny lub Opolską Kartą Rodziny) - 20 zł (obejmuje wszystkie obiekty MZP). **W czwartki do obiektów muzeum wstęp wolny (poza Wieżą Woka).**

Muzeum Regionalne w Głogówku
Ul. Słowackiego 1, 48-250 Głogówek, tel. 77 437 35 00, godziny otwarcia: wtorek – piątek: 10.00 – 14.00.

Muzeum Śląska Opolskiego
Ul. św. Wojciecha 13, Opole, tel. 77 453 66 77. Czynne 9.00-15.30 (wtorek-piątek), 10.00-15.00 (sobota), 12.00-17.00 (niedziela), nieczynne (poniedziałek). Ekspozycja stała: „Pradzieje Opolszczyzny" i „Opole - gród, miasto, stolica regionu". „Galeria malarstwa polskiego XIX i XX wieku", „W kręgu farmacji".

Městské muzeum w Zlatých Horách
Nám. Svobody 94, 79376 Zlaté Hory. Czynne od wtorku do piątku, od godz. 9.00 do 12.00 i od 13.00 do 16.00.

Městské muzeum w Krnovie
náměstí Míru 14, 794 01 Krnov, tel. 554 614 706, e-mail: muzeum@mikskrnov.cz.

IZBY REGIONALNE

- Farska stodoła w **Biedrzychowicach**, usytuowana obok plebani. Jest tu eksponowane wyposażenie dawnego śląskiego domu. Kontakt z Różą Zgorzelską (tel. 77 437 17 99, kom. 668 290 809).
- Izba śląska w Publicznym Gimnazjum nr 1 w **Głogówku**. ul. Kościuszki 10, tel. 77 437 35 92. W wydzielonych pomieszczeniach znajdują się tematyczne ekspozycje: dawna pralnia, kuchnia, sypialnia, klasa itp.
- Izba regionalna na poddaszu budynku szkolnego w **Przechodzie** (gmina Korfantów). Zgromadzono w niej stroje regionalne, przedmioty codziennego użytku, sprzęty rolnicze, mapy, fotografie.
- Izba regionalna w Wiejskim Centrum Aktywizacji w **Rudziczce**. Izbę można zwiedzać od poniedziałku do piątku, w godz. od 13.00 do 20.00.
- Izba regionalna w Powiatowym Centrum Kształcenia Praktycznego w **Prudniku** (ul. Prężyńska). Kontakt z Centrum Kształcenia Zawodowego i Ustawicznego w Prudniku (ul. Podgórna).

Zabytkowy spichlerz w Trzebinie
Czynne w każdą niedzielę, od godz. 15.00 do 17.00. Kontakt: sołtys Roman Pilch (77 436 03 22), Józefa Bogusz (77 436 60 22), Daniela Mojak (784 181 951).

Prudnicki garnizon
Siedziba Ośrodka Sportu i Rekreacji w Prudniku (łaźnia miejska), ul. Parkowa 4, Prudnik. Czynne w każdy wtorek w godz. 10.00-12.00 i czwartek w godz. 16.00-18.00 (w dniach otwarcia OSiR). Historia byłego garnizonu w Prudniku – ekspozycja Zarządu Koła Związku Żołnierzy Wojska Polskiego.

CENY PALIW	95	ON	LPG
„Orlen" Prudnik	4,95	5,15	2,39
„Moya" Głuchołazy	4,96	5,17	2,41
„Pieprzyk" Prudnik	4,85	5,05	2,39
„STW" Prudnik	4,94	5,14	-
„Orlen" Biała	4,89	5,14	2,29
„Pegaz" Prudnik	4,95	5,15	2,12
„Pegaz" Głogówek	4,99	5,19	2,46

WALUTY	Jerzy Mochnik Prudnik Sobieskiego 24	NBP
1 eur	4,28 / 4,30	4,24 / 4,33
1 usd	3,74 / 3,77	3,70 / 3,77
1 gbp	4,80 / 4,83	4,77 / 4,84
1 chf	3,80 / 3,83	3,75 / 3,85
100 czk	16,70 / 16,80	16,60 / 16,94

Stan: 15 stycznia, godz. 7.30 - 8.15 zebrał: Damian Wicher

KINO Diana Repertuar

16.01 (środa)
godz. 16.30 – Chleb z nieba
– lektor 2D, dramat od 12 lat, Włochy 2018 - 1 godz. 40 min.
godz. 19.00 – Pech to nie grzech
– komedia romantyczna od 12 lat, Polska 2018 – 1 godz. 40 min.

17.01 (czwartek)
godz. 16.30 – Chleb z nieba
– lektor 2D, dramat od 12 lat, Włochy 2018 - 1 godz. 40 min.

18.01 (piątek)
godz. 16.30 – Królowa Śniegu: Po drugiej stronie lustra
- dubbing 2D, animacja/familijny/przygodowy b/o, Rosja 2018 - 1 godz. 20 min.
godz. 19.00 – Mój piękny syn
– napisy 2D, dramat od 15 lat, USA 2019 - 1 godz. 51 min.

19.01 (sobota)
godz. 14.30 – Koncert Noworoczny w wykonaniu Bialskiej Orkiestry Dętej
– na scenie wystąpią również: soliści Andrea Rischka i Barbara Weinkopf, zespół taneczny „Stars" oraz gość specjalny „THE CHANCE" – bezpłatne wejściówki do odebrania w Prudnickim Ośrodku Kultury ul. Kościuszki 1a.

20.01 (niedziela)
godz. 16.30 – Sekretny świat kotów
– dubbing 2D, animacja/komedia b/o, Chiny 2019 - 1 godz. 45 min.
godz. 19.00 – Mój piękny syn
– napisy 2D, dramat od 15 lat, USA 2019 - 1 godz. 51 min.

23.01 (środa)
godz. 16.30 – Sekretny świat kotów
– dubbing 2D, animacja/komedia b/o, Chiny 2019 - 1 godz. 45 min.
godz. 19.00 – Mój piękny syn
– napisy 2D, dramat od 15 lat, USA 2019 - 1 godz. 51 min.

W poniedziałki i wtorki kino jest nieczynne.

Kino DIANA | Prudnik, ul. Mickiewicza 1 | tel. 77 436 66 85

ZEBRANIA W SOŁECTWACH

Wybory w gminie Walce

Wójt Gminy Walce Marek Śmiech zarządza przeprowadzenie zebrań wiejskich w sprawie wyboru sołtysów i członków rad sołeckich na nową kadencję.

Pierwsze zebrania wyborcze wiejskie są już zaplanowane. Gmina Walce to dziewięć sołectw: Walce, Rozkochów, Stradunia, Dobieszowice, Grocholub, Brożec, Kromołów, Zabierzów i Ćwiercie. W najbliższym czasie zaplanowanych jest sześć zebrań.

Na wtorek 18 stycznia sołtys wsi Ćwiercie Mateusz Marek zwołał na wniosek wójta gminy Walce zebranie wiejskie w sprawie wyboru sołtysa i rady sołeckiej. Zebranie zaplanowano na godz. 17.00 w domu państwa Marek pod adresem Ćwiercie 10 A. Tego dnia odbędzie się także zebranie zwołane przez sołtysa wsi Dobieszowice Leszka Kłosowskiego. Początek zebrania o godz. 17.00 w Domu Spotkań w Dobieszowicach. Z kolei sołtys wsi Kromołów Krystyna Hruzik zwołuje zebranie wiejskie na dzień 19 stycznia (godz. 15.00) w sali DFK w Kromołowie. Sołtys wsi Zabierzów Roman Pawlik zwołuje zebranie 23 stycznia o godz. 19.00 w remizie OSP (Zabierzów 29). Sołtys wsi Grocholub Maria Kubis ustaliła zebranie na dzień 26 stycznia o godz. 18.00 w świetlicy wiejskiej w Grocholubiu. I na 2 lutego zebranie wiejskie zapowiedziane jest w Domu Parafialnym w Brożcu (godz. 16.30), a wniosek sołtysa wsi Brożec Cypriana Galanta.

Pozostaje jeszcze zwołanie zebrań w sprawie wyboru sołtysa i rady sołeckiej w sołectwach: Walce (obecny sołtys Jan Kunert), Rozkochów (sołtys Anna Gorek) i Stradunia (sołtys Roman Hytrek). ■

KSERO WYDRUKI
Redakcja „Tygodnika Prudnickiego"
ul. Kościuszki 13a (parking obok PKS)
pon-pt 8:00-16:00

OGŁOSZENIE

Tygodnik Prudnicki

REDAKCJA I BIURO OGŁOSZEŃ
48-200 Prudnik, ul. Kościuszki 13a
TELEFON/ FAX
77 436 28 77
INTERNET
www.tygodnikprudnicki.pl
www.aneks.com.pl
www.facebook.pl/tygodnikprudnicki
E-MAIL
redakcja@tygodnikprudnicki.pl
REDAKTOR NACZELNY
Andrzej DEREŃ
andrzej.deren@tygodnikprudnicki.pl

SEKRETARZ REDAKCJI
Grzegorz WEIGT
PUBLICYŚCI
Damian WICHER
Mieczysław MATCZAK
Marek KARP
WSPÓŁPRACA
Daniela DŁUGOSZ-PENCA
Franciszek DENDEWICZ
Adam LUTOGNIEWSKI
Bożena TOKAR-MATKOWSKA
REKLAMA
Adam MYŚKÓW
reklama@tygodnikprudnicki.pl

WYDAWCA
Spółka Wydawnicza ANEKS
48-200 Prudnik, ul. Kościuszki 13a
KONTO BANKOWE
Bank Zachodni WBK 1 PRUDNIK
84 1090 2226 0000 0005 7401 1084
DRUK
Polska Press Sp. z o.o., Oddział Poligrafia, Drukarnia w Sosnowcu
BIURO OGŁOSZEŃ CZYNNE OD 8.15 DO 16.00
Redakcja zastrzega sobie prawo do skaracania nadesłanych materiałów prasowych i listów. Redakcja nie odpowiada za treść ogłoszeń i reklam. Nowy numer w każdą środę w kioskach i sklepach ziemi prudnickiej. Czekamy na sygnały, pomysły i informacje od Czytelników.

e-GAZETA
Gazeta w formie elektronicznej do nabycia na platformach:
egazety.pl
e-kiosk.pl
eprasa.pl

SKŁAD KOMPUTEROWY
Jarosław TOMASZEWICZ

PRENUMERATA W RUCHU
Zamówienia na prenumeratę można składać bezpośrednio na stronie www.prenumerata.ruch.com.pl lub kontaktując się z Telefonicznym Biurem Obsługi Klienta pod numerem: 801 800 803 lub 22 717 59 59, czynne w godzinach 7.00 - 18.00. Koszt połączenia wg taryfy operatora.

eprasa.pl 3426adc573

RACŁAWICE ŚLĄSKIE

Całkowita zmiana władzy

Po 16 latach największemu sołectwu powiatu ponownie będzie szefowała kobieta. W Racławicach Śląskich wybrano nowego sołtysa i radę sołecką.

Stanisław STADNICKI

STANISŁAW STADNICKI

Wioletta Pałys to nowy sołtys Racławic Śląskich. Pierwsza kobieta od 16 lat pełniąca tę funkcję w największym sołectwie ziemi prudnickiej.

Mieszkańcom Racławic Śląskich nie przeszkadzała burza śnieżna i to, że przez krótki czas w części sołectwa nie było prądu. Tłumnie zjawili się w miejscowym Domu Ludowym, aby wybrać sołtysa. W lokalnej polityce już tak jest, że kiedy organizuje się zebrania dotyczące zadań do realizacji zjawia się garstka społeczności, ale kiedy przychodzi do wyborów sołtysa, to do oddania głosu wybierają się nawet ci, których latami nie widuje się na ulicach. To chyba domena większości sołectw.

Zebranie rozpoczęło się od sprawozdania wygłoszonego przez Ryszarda Guzowskiego – sołtysa kończącego pracę. Były szef wsi miał się czym pochwalić. W ostatnich czterech latach przeprowadzono wyceniany na kilkanaście milionów złotych remont ul. Głubczyckiej, wyremontowano także ul. Ogrodową i Kolejową. Sukcesów było więcej.

Następnie przystąpiono do zgłaszania kandydatur. Chętnych do pracy jako sołtys były tylko dwie osoby: Wioletta Pałys oraz Ryszard Guzowski. Co ciekawe dokładnie taki sam skład, jak podczas wyborów sprzed czterech lat. Tym razem jednak wyniki były inne. Sołtysem Racławic Śląskich została wybrana Wioletta Pałys zdobywając 66 głosów. Ryszard Guzowski zdobył 50 głosów. Oddano 4 głosy nieważne.

- Nie obiecuję gwiazdek z nieba, jestem osobą początkującą. Proszę bardzo Państwa o wsparcie i pomoc w mojej pracy - mówiła po ogłoszeniu wyborów nowa pani sołtys.

- Nie jest łatwo wystartować w wyborach i poddać się ocenie mieszkańców - mówił burmistrz Piotr Bujak. - Dlatego ustępującemu sołtysowi dziękuję za pracę na rzecz miejscowości, a nowo wybraną panią sołtys zapewniam o tym, że udzielmy jej potrzebnej pomocy.

Następnie wybrano członków Rady Sołeckiej. Tutaj także duże zaskoczenie ponieważ nowej pani sołtys pomogą osoby, które do tej pory trzymały się w większości z boku polityki, ale są znane i cenione w lokalnej społeczności. To: Agnieszka Bodaszewska, Fabian Fuks, Barbara Iwaszkiewicz, Mariusz Pinkowski, Jarosław Raczkowski i Krystyna Ruzik. ■

OSTATNIE POŻEGNANIE

Odszedł Walenty Steć – ostatni prudnicki fotoreporter

■ Dokończenie ze STR.7

W redakcji „Tygodnika Prudnickiego" pozostawił po sobie tysiące fotografii, trwały obraz życia mieszkańców Prudnika i okolic, w tym przede wszystkich pracowników „Froteksu". To nieocenione źródło wiedzy, którego wartość będziemy doceniać wraz z upływem lat.

Jego przyjaciele i znajomi będą tęsknić za jego nietuzinkowym poczuciem humoru, dobrocią i pozytywnym usposobieniem, którym zarażał otoczenie.

Pogrzeb Walentego Stecia odbył się 11 stycznia na cmentarzu komunalnym w Prudniku. W uroczystości wzięła udział rodzina, przyjaciele, znajomi, byli współpracownicy, przedstawiciele władz samorządowych i lokalnych organizacji. Jeden z wieńców złożony został na grobie w imieniu Jana i Krystyny Dolnych z Hamburga, którzy nie mogli przyjechać na pogrzeb. ■

PRUDNIK

Zabawa karnawałowa pracowników Stadniny Koni

W sobotę 12 stycznia pracownicy Stadniny Koni Prudnik bawili się na zakładowej imprezie karnawałowej w restauracji „Niagara".

Andrzej DEREŃ

Rangę imprezie nadali goście. Wraz z zastępcą dyrektora generalnego Krajowego Ośrodka Wsparcia Rolnictwa (d. Agencja Nieruchomości Rolnych) Grzegorzem Piętą, do Prudnika przyjechali szefowie kilku wiodących spółek rolnych i hodowlanych Skarbu Państwa: prezes spółki Małopolska Hodowla Roślin w Krakowie Bogdan Szumański, prezes Stada Ogierów w Łącku Wojciech Muczyński, prezes Stadniny Koni Krasne Wiesław Kołakowski, prezes Ośrodka Hodowli Zarodowej w Głogówku Dariusz Horodyski, prezes Ośrodka Hodowli Zarodowej „Przerzeczyn Zdrój" Jarosław Bereźnicki oraz prezes Kombinatu Rolnego Kietrz Mariusz Sikora.

ANDRZEJ DEREŃ (2)

Góralski kapelusz w prezencie dla prezesa Józefa Stępowskiego

Honory gospodarza zabawy pełnił prezes Stadniny Koni Prudnik Józef Stępkowski i to właśnie jemu pracownicy oraz goście zaśpiewali „Sto lat", wręczając okolicznościową statuetkę – podziękowanie za współpracę w 2018 roku oraz kwiaty. Kolejne „Sto lat" wyśpiewane zostało przewodniczącemu Organizacji Międzyzakładowej NSZZ Solidarność przy Stadninie Koni Prudnik Antoniemu Zadrożnemu.

Po miłym wstępie rozpoczęła się jeszcze milsza część karnawałowa zabawy. ■

Za chwilę zacznie się zabawa karnawałowa

POWIAT

Policyjny pościg

Sprawcy włamania do jednego ze sklepów zatrzymani przez policjantów z Prudnika oraz Głogówka.

Sytuacja była bardzo dynamiczna – uciekający mercedesem mężczyźni zatrzymani zostali dopiero na polnej drodze. To 27-letni kierowca z powiatu kędzierzyńsko-kozielskiego i jego 31-letni pasażer z woj. śląskiego. Chwilę wcześniej mężczyźni mieli włamać się do sklepu skąd skradli pieniądze i papierosy. Dodatkowo okazało się, że 27-latek był pod działaniem narkotyków. Śledczy przypuszczają, że ma on również na swoim koncie inne kradzieże i usiłowanie włamania do jubilera. Obaj mężczyźni usłyszeli zarzuty – grozi im teraz nawet do 10 lat więzienia.

W niedzielę (6 stycznia), tuż po godzinie 7.00 rano, dyżurny Policji otrzymał informację o włamaniu do jednego ze sklepów na terenie gminy Prudnik. Według zgłoszenia, podejrzewani mężczyźni mieli odjechać srebrnym mercedesem w kierunku Prudnika. Szybko zostali namierzeni, jednak zlekceważyli sygnały do zatrzymania się. Policyjny pościg trwał kilkanaście minut. Zakończył się dopiero na polnej drodze, gdzie jeden z radiowozów biorący udział w pościgu zajechał uciekinierom drogę. Aby zatrzymać kierowcę, policjanci musieli wybić szybę, jego pasażer został złapany, jak uciekał przez pola.

KPP PRUDNIK

Pościg zakończył się na polnej drodze

Zajmujący się sprawą policjanci ustalili, że 27-latek z powiatu kędzierzyńsko-kozielskiego i 31-latek z woj. śląskiego o świcie włamali się do sklepu skąd skradli pieniądze oraz papierosy. Pokrzywdzony swoje straty wycenił na prawie 5 000 złotych. Policjanci odzyskali skradzione mienie. Dodatkowo, jak pokazało badanie na zawartość narkotyków, 27-letni kierowca był pod wpływem środków odurzających.

Zgromadzony materiał dowodowy pozwolił na przedstawienie mężczyznom zarzutu kradzieży z włamaniem. Dodatkowo młodszy z nich usłyszał również zarzuty niezatrzymania się do kontroli drogowej oraz kierowania pojazdem pod działaniem środków odurzających. Za takie przestępstwa mężczyznom grozi do 10 lat więzienia. Śledczy ustalili, że 27-latek ma na koncie również 2 kradzieże oraz usiłowanie włamania do jubilera na terenie Kędzierzyna-Koźla. Decyzją sądu został on aresztowany na 3 miesiące. ■

Informacja: KPP Prudnik

eprasa.pl 3426adc573